

**PAGES
MANQUANTES**

LE PRIX COURANT

(THE PRICE CURRENT)
REVUE HEBDOMADAIRE

Commerce, Finance, Industrie, Assurance, Propriété Immobilière, Etc.

EDITEURS :

LA COMPAGNIE DE PUBLICATIONS COMMERCIALES
(The Trades Publishing Co.)
25, Rue Saint-Gabriel, - MONTREAL
TELEPHONE BELL MAIN 2547

ABONNEMENT	MONTREAL ET BANLIEUE - \$2.50	PAR AN.
	CANADA ET ETATS-UNIS - 2.00	
	UNION POSTALE - - - Frs 20.00	

Il n'est pas accepté d'abonnement pour moins qu'une année complète.

L'abonnement est considéré comme renouvelé si le souscripteur ne nous donne pas avis contraire au moins quinze jours avant l'expiration, et cet avis ne peut être donné que par écrit directement à nos bureaux, nos agents n'étant pas autorisés à recevoir de tels avis.

Une année commencée est due en entier, et il ne sera pas donné suite à un ordre de discontinuer tant que les arriérés ne sont pas payés.

Nous n'accepterons de chèques en paiement d'abonnement, qu'en autant que le montant est fait payable au pair à Montréal.

Tous chèques, mandats, bons de poste, doivent être faits payables à l'ordre de :

"LE PRIX COURANT"

Nous nous ferons un plaisir de répondre à toutes demandes de renseignements.

Adressez toutes communications simplement comme suit

LE PRIX COURANT, Montréal.

(BILL DE L'ASSEMBLEE No 12)

Loi amendant la Loi des Licences de Québec

SA MAJESTE, de l'avis et du consentement du Conseil législatif et de l'Assemblée législative de Québec, décrète ce qui suit:

1. L'article 2 de la loi 63 Victoria, chapitre 12, tel qu'amendé par la loi 2 Edouard VII, chapitre 13, section 1, est amendé:

(a) En ajoutant les mots suivants au paragraphe 17: "soit qu'il les vende à commission";

(b) En insérant, après le paragraphe 23, le suivant:

23a. Le mot: "personne" quand on l'emploie dans cette loi, comprend raison sociale, compagnie, corporation, association et club;

(c) En ajoutant le paragraphe suivant après le paragraphe 24:

24a. Le requérant d'une licence peut être un particulier, une société ou une compagnie. Si c'est une société chacun des associés, et si c'est une compagnie, le président ou tout autre officier de la compagnie, peut être poursuivi pour toute violation des conditions de la licence, aussi bien que toute personne à son emploi qui contrevient à ces conditions, et l'action peut être prise contre l'une de ces personnes, ou, à la discrétion du poursuivant, contre la société ou la compagnie; dans le dernier cas, le jugement doit être exécuté, à défaut du paiement de la pénalité, conformément à l'article 247;

(d) En ajoutant le paragraphe suivant après le paragraphe 30:

30a. Pour qu'un lecteur ait les qualités requises aux fins de la présente loi, il n'est pas nécessaire qu'il ait payé ses taxes: il suffit que son nom soit régulièrement inscrit sur le rôle."

2. Les articles suivants sont ajoutés après l'article 4 de la loi:

4a. Le fait d'apporter des liqueurs enivrantes dans quelque dépendance d'une mine, ou dans une mine ou dans un atelier qui s'y rattachent, est une offense contre cette loi, et toute personne qui en est trouvée coupable encourt, pour chaque contravention, une amende de pas moins de dix et de pas plus de cinquante piastres, et, à défaut de paiement, un emprisonnement de trois mois.

4b. Le fait de boire des liqueurs enivrantes dans une mine ou dans un des ateliers qui s'y rattachent, est une offense contre cette loi; et toute personne qui en est trouvée coupable encourt, pour chaque contravention, une amende de pas moins de cinq et de pas plus de quinze piastres, et, à défaut de paiement, un emprisonnement d'un mois."

3. Le premier paragraphe de l'article 12 de la dite loi, tel qu'amendé par la section 2 de la loi 2 Edouard VII, chapitre 13, est amendé de nouveau en y ajoutant les mots: "ou le greffier de ces commissaires de licences."

4. L'article 14 de la dite loi est amendé:

(a) En retranchant les mots: "Tout porteur de licence dans la cité de Québec, dans la cité de Montréal, dans la cité de Saint-Henri ou dans la cité de Sainte-Cunégonde", dans les première, deuxième et troisième lignes, et en les remplaçant par les mots: "Sujet aux dispositions de l'article 22, tout porteur de licence";

(b) En remplaçant le mot: "autorités", dans la dixième ligne, par les mots: "commissaires de licences ou le conseil municipal, selon le cas."

5. L'article suivant est ajouté après l'article 17 de la dite loi:

17a. Si la demande d'une personne, pour la confirmation d'un certificat, a été refusée par le conseil municipal, à cause de l'opposition, par écrit, de la majorité absolue des électeurs résidant dans la municipalité ou dans l'arrondissement de votation, cette demande ne peut pas être renouvelée pendant la même année fiscale de licence; si la demande a été refusée pour toute autre raison, elle ne peut être renouvelée dans la même année fiscale de licence, à moins que les raisons du refus n'aient cessé d'exister."

6. Le paragraphe 13 de l'article 25 de la dite loi est amendé en retranchant les mots: "verbalement ou", dans la quatrième ligne.

7. Le paragraphe 14 de l'article 25 de la dite loi est amendé en y ajoutant les mots suivants: "lequel a aussi le droit d'être entendu en faveur de la confirmation du certificat."

8. Le paragraphe suivant est ajouté après le paragraphe 15 de l'article 25 de la dite loi:

15a. Si la demande d'une personne pour la confirmation d'un certificat a été refusée par les commissaires, à cause de l'opposition par écrit de la majorité absolue des électeurs résidant dans l'arrondissement de votation, cette demande ne peut pas être renouvelée par la même personne ni par une autre personne, en sa faveur, pendant la même année fiscale de licence, soit pour le même endroit, soit pour tout autre local situé dans le même arrondissement de votation."

9. Le paragraphe 18 de l'article 25 de la dite loi est amendé en y ajoutant les mots suivants: "et les commissaires accorderont un ajournement de la cause pour justes motifs si demande en est faite."

10. Le paragraphe 20 de l'article 25 de la dite loi, tel que remplacé par la loi 1 Edouard VII, chapitre 11, section 1, est amendé en remplaçant les mots: "a déjà été porteur d'une licence", dans la neuvième ligne, par les mots: "est au moment de sa demande le porteur de telle licence."

11. Le paragraphe 21 de l'article 26 de la dite loi est remplacé par le suivant:

21. Sujet aux dispositions de l'article 26, la confirmation du certificat sera accordée, excepté dans les cas prévus par les articles 12 et 13."

12. L'article 28 de la dite loi, tel qu'amendé par la loi 1 Edouard VII, chapitre 11, section 2, est de nouveau amendé en remplacement le mot: "respectivement", dans la sixième ligne, par les mots: "dans la cité de Trois-Rivières, à un maximum de douze; dans la ville de Saint-Jean, à un maximum de onze; dans la cité de Valleyfield, à un maximum de dix; dans la cité de Saint-Hyacinthe à un maximum de dix-huit; dans la ville de Maisonneuve à un maximum de vingt-quatre; dans la ville de Lachine, à un maximum de neuf; dans la cité de Sorel, à un maximum de dix-sept, et dans la cité de Hull, à un maximum de trente-quatre, respectivement; mais en ce qui regarde la cité de Hull, ce nombre sera réduit, quand les porteurs de licence actuels cesseront leurs affaires, à un maximum de vingt;"

13. L'article 28 de la dite loi, tel qu'amendé par la loi 1 Edouard VII, chapitre 11, section 2, est de nouveau amendé en y ajoutant l'alinéa suivant:

"Dans le cas d'annexion aux cités de Québec ou de Montréal de quelqu'une des municipalités voisines, le nombre de licences en vigueur dans la municipalité annexée, au moment de l'annexion, sera ajouté au nombre des licences fixé par cet article pour chacune de ces cités, mais de telle manière que le nombre des licences fixé par l'article 28 pour chaque municipalité soit maintenu, après l'annexion, dans le territoire appartenant antérieurement à la municipalité."

14. L'article suivant est ajouté après l'article 35 de la présente loi:

"35a. Dans toute cité ou ville constituée en corporation, dont le corps municipal ou le conseil confirme des certificats de licence en vertu de la présente loi, il ne sera pas loisible à ce corps municipal ou conseil de confirmer, dans une année de licence, un certificat pour la vente de liqueur enivrante dans un magasin, soit de détail, soit de gros, à moins que ce corps municipal ou ce conseil n'ait préalablement confirmé, pour la même année de licence, au moins un certificat de licence d'hôtel si la confirmation de tel certificat est demandée."

15. La clause (a) du paragraphe 1 de l'article 36 de la dite loi est amendée en retranchant les mots: "appartenant à une personne licenciée qui est décédée ou se retire ou est retiré d'affaires", dans les deuxième et troisième lignes, et en remplaçant le mot: "cédant", dans la cinquième ligne, par les mots: "porteur de licence."

16. La clause (b) du paragraphe 1 de l'article 36 de la dite loi est amendée en retranchant les mots: "une autre somme de vingt-cinq piastres doit être payée en timbres apposés sur la dite formule", dans les septième et huitième lignes, et en les remplaçant par les mots: "une autre somme doit être payée en argent au percepteur du revenu de la province, comme suit:

Dans la cité de Montréal sur chaque transfert fait dans les douze mois de la date à laquelle le cédant avait d'abord obtenu la licence, trois cents pour cent du droit de licence; sur chaque transfert d'une licence qui a été possédée par le cédant pour une période variant d'un à trois ans, cent pour cent du droit de licence; et sur chaque transfert de licence qui a été possédée par le cédant pendant plus de trois ans, cinquante pour cent du droit de licence. Mais lorsque le transfert est accordé à cause de la mort du porteur de licence, il ne doit être payé qu'une somme de vingt-cinq piastres au percepteur du revenu de la province, lorsque le transfert est accordé; et dans le cas de compagnies à fonds social prenant leur licence au nom de l'un de leurs employés, chaque fois qu'une telle compagnie transporte sa licence de l'un à l'autre

de ses employés, le montant à payer au percepteur, sur le permis de transfert, est aussi de vingt-cinq piastres.

Dans la cité de Québec sur chaque transfert fait dans les douze mois de la date à laquelle le cédant avait d'abord obtenu la licence, cent pour cent du droit de licence; sur chaque transfert d'une licence qui a été possédée par le cédant pour une période variant d'un à trois ans, soixante-quinze pour cent du droit de licence, et, sur chaque transfert de licence qui a été possédée par le cédant pendant plus de trois ans, cinquante pour cent du droit de licence. Mais, lorsque le transfert est accordé à cause de la mort du porteur de licence, il ne doit être payé qu'une somme de vingt-cinq piastres au percepteur du revenu de la province, lorsque le transfert est accordé; et, dans le cas de compagnies à fonds social prenant leur licence au nom de l'un de leurs employés, chaque fois qu'une telle compagnie transporte sa licence de l'un à l'autre de ses employés, le montant à payer au percepteur, sur le permis de transfert, est aussi de vingt-cinq piastres.

17. Le paragraphe 5 de l'article 36 de la dite loi, tel que remplacé par la loi 1 Edouard VII, chapitre 11, section 3, est amendé en y ajoutant les mots suivants: "Mais, en cas de mort d'un porteur de licence ou d'une cession de biens en justice de sa part, le conseil municipal est obligé de donner la préférence à l'acheteur du fonds de commerce du porteur de licence et de transférer la licence à cet acheteur ou à la personne qu'il recommande, — pourvu que cet acheteur ou la personne ainsi recommandée soit de bonne conduite et de bonne réputation, — pour le même local ou un autre local, si le propriétaire du défunt ou de celui qui transfère sa licence refuse d'accepter tel cessionnaire comme son locataire."

18. Le paragraphe 1 de l'article 46 de la dite loi est amendé en insérant après les mots: "charte spéciale" dans la quatrième ligne, les mots: "de la Législature".

19. Le paragraphe 2 de l'article 46 de la dite loi est amendé en retranchant les mots: "et villes et dans la banlieue de Québec", dans la deuxième ligne.

20. Le paragraphe 3 de l'article 46 de la dite loi est amendé:

(a) En remplaçant le mot: "magasins", dans la sixième ligne, par le mot: "hôtels";

(b) En y ajoutant les mots: "et les vingt-cinq signataires de la demande doivent être membres du club."

21. L'article suivant est ajouté après l'article 47 de la dite loi:

"47a. Dans la cité de Montréal, le nombre de licences de magasins de liqueurs de détail est actuellement limité au nombre qui existe maintenant, et sera graduellement diminué jusqu'à quatre cents, au fur et à mesure que les porteurs de licence actuels cesseront de faire affaires, sous réserve, toutefois du droit de tout porteur actuel de licence de transférer sa licence conformément à l'article 36; et aucune augmentation de ce nombre ne sera faite à l'avenir, sauf, cependant, les conditions décrétées dans l'article 28 concernant les licences d'hôtel et de restaurant.

Les licences intitulées: "licences pour la vente en gros et en détail de liqueurs enivrantes" comptent comme "licences de magasins de liqueurs de détail" quant à la réduction du nombre des licences, auquel nombre il est pourvu par le premier alinéa de cet article.

Dans la cité de Valleyfield, le nombre de licences de magasins de détail est limité à une par chaque quartier.

Les dispositions de l'article 29, concernant la caducité des certificats, s'appliqueront à ceux qui sont requis pour obtenir des licences de magasins de liqueurs de détail."

22. Le premier alinéa de l'article 48, tel que remplacé par la loi 2 Edouard VII, chapitre 13, section 7, est de nouveau remplacé par le suivant:

"48. Les licences pour la vente en gros des liqueurs enivrantes, dans les cités et dans les villes, sont accordées simplement sur paiement fait au percepteur du revenu de la

province qu'il appartient des droits et honoraires requis; dans les villes et les villages et les municipalités régies par le Code municipal, elles sont accordées de la même manière, aux mêmes conditions et avec les mêmes formalités que les licences des magsins de liqueurs, de détail, tel qu'il est décrété dans l'article précédent, et sont sujettes aux dispositions des articles 561 et 563 du Code municipal, ou, selon le cas, aux dispositions concernant la prohibition de la vente des liqueurs enivrantes, contenues dans les chartes de tels villes ou villages."

23. L'article 51 de la dite loi, tel que remplacé par la loi 2 Édouard VII, chapitre 13, section 8, est de nouveau remplacé par le suivant:

"51. Les licences d'embouteilleurs, dans les cités et villes, sont accordées simplement sur paiement fait au percepteur du revenu de la province qu'il appartient des droits et honoraires requis; dans les villes et les villages et les municipalités régies par le Code municipal, elles sont accordées de la même manière, aux mêmes conditions et avec les mêmes formalités que les licences de magsins de liqueurs en détail, tel qu'il est décrété dans l'article 47, et sont sujettes aux dispositions des articles 561 et 563 du Code municipal, ou, selon le cas, aux dispositions concernant la prohibition de la vente des liqueurs enivrantes, contenues dans les chartes de tels villes ou villages."

24. L'article 52 de la dite loi est amendé:

(a) En insérant après le mot: "accordées" dans la quatrième ligne du premier alinéa les mots: "dans les cités et villes";

(b) En ajoutant, après le premier aliéna, le suivant:

"Dans les municipalités gouvernées par le Code municipal, et les villages régis par charte spéciale, ces licences sont accordées de la même manière, aux mêmes conditions et avec les mêmes formalités que les licences de magasins de liqueurs de détail, tel qu'il est décrété dans l'article 47, et sont sujettes aux dispositions des articles 561 et 563 du Code municipal, ou, selon le cas, aux dispositions concernant la prohibition de la vente des liqueurs enivrantes, contenues dans les chartes de tels villages."

25. L'article 55 de la dite loi est amendé en insérant, dans la neuvième ligne du premier alinéa après les mots: "buffets de chemins de fer", les mots "les licences d'hôtels, de places d'eau émises en vertu de l'article 42."

26. La clause (a) du paragraphe 1 de l'article 64 de la dite loi est remplacée par la suivante:

"(a) Dans la cité de Montréal, quatre cents piastres, si la valeur annuelle ou le loyer du lieu pour lequel la licence est demandée est de cinq cents piastres ou moins; — six cents piastres, si la valeur annuelle ou le loyer est de plus de cinq cents piastres et de moins de neuf cents; — huit cents piastres, si la valeur annuelle ou le loyer est de neuf cents piastres et de moins de deux mille; — mille piastres si la valeur annuelle ou le loyer est de deux mille piastres et de moins de dix mille piastres; — treize cents piastres, si la valeur annuelle ou le loyer est de dix mille piastres et de moins de vingt-cinq mille piastres; — quinze cents piastres, si la valeur annuelle ou le loyer est de vingt-cinq mille piastres ou plus.

Les porteurs de licence ne payant pas plus que quatre cents piastres payeront cent piastres de licence extra, pour le privilège d'une licence d'hôtel au lieu d'une licence de restaurant."

27. Le paragraphe 2 de l'article 64 de la dite loi est remplacé par le suivant:

"2. Pour chaque licence pour la vente des liqueurs enivrantes dans un club:

- a Dans la cité de Montréal, quatre cents piastres;
- b Dans la cité de Québec, deux cents piastres;

c Dans toutes les autres cités, cent vingt-cinq piastres;

d Dans toute autre partie de la province, cent piastres."

28. Les paragraphes 9 et 10 de l'article 64 de la dite loi sont remplacés par les suivants:

"9. Pour chaque licence de magasin de liqueurs de gros, et de détail:

a Dans la cité de Montréal, cinq cent cinquante piastres;

b Dans la cité de Québec, quatre cent cinquante

c Dans toute autre cité, trois cent cinquante piastres;

d Dans toute ville, deux cent cinquante piastres;

e Dans toute autre partie de la province, deux cents piastres.

"10. Pour chaque licence pour vendre des liqueurs enivrantes sur échantillon ou à commission, le même droit que pour les licences de gros, à moins que le porteur de licence n'ait aucun stock, soit en douane ou autrement, auquel cas le droit est:

a Dans les cités, trois cent cinquante piastres;

b Dans les villes, deux cent cinquante piastres;

c Dans toute autre partie de la province, deux cents piastres.

29. Le paragraphe suivant est ajouté après le paragraphe 14 de l'article 64 de la dite loi:

"Relativement au montant du droit de licence imposé par le tarif contenu dans cet article, le droit fixé pour des licences dans les villes, sera exigé pour toute licence émise dans les villages dont la population est de deux mille ou plus, et celui fixé pour les licences dans les villages sera exigé pour toute licence émise dans les villes dont la population est au-dessous de deux mille."

30. L'article 84 de la dite loi est amendé en remplaçant le mot: "trente," dans la dixième ligne, par le mot: "cinquante."

31. L'article suivant est ajouté après l'article 84 de la dite loi:

"84a. Quiconque, sans être porteur de la licence requise par cette loi, tient un hôtel, un hôtel de tempérance ou un restaurant ou sert des repas à ses pensionnaires ou clients ou au public, et sert et délivre des liqueurs enivrantes à ces repas, encourt les pénalités imposées par l'article 84, comme vendant des liqueurs enivrantes sans licence, bien qu'il ne fasse pas un compte distinct ou séparé pour les liqueurs enivrantes ainsi servies et délivrées."

32. L'article 87 de la dite loi est remplacé par le suivant:

"87. Tout agent ou voyageur de commerce ou autre personne vendant, sollicitant des commandes pour vendre ou annonçant en vente des liqueurs enivrantes dans cette province, dans l'intérêt d'une personne, société ou compagnie dont le siège principal des affaires se trouve en dehors des limites de la province, est tenu de prendre une licence pour la vente sur échantillon ou à commission, que cet agent ou voyageur soit employé par telle personne, société ou compagnie, à salaire fixe ou à commission, ou qu'il agisse pour son propre compte, sous une pénalité de cent cinquante piastres ou d'un emprisonnement de trois mois pour chaque contravention."

33. L'article 94 de la dite loi est amendé en insérant, après le mot: "provisions" dans la quatrième ligne, les mots: "ou certificats de gages de patrons."

34. L'article 113 de la dite loi est amendé:

a En remplaçant les mots: "son véhicule" dans la troisième ligne, par les mots: "chacun de ses véhicules";

b. En ajoutant au dit article l'aliéna suivant:

"Cet embouteilleur doit aussi, sujet à une pénalité semblable, obtenir du percepteur du revenu de la province qu'il appartient, une étiquette ou plaque pour chacun de ses véhicules, qu'il tiendra constamment attachée à tel véhicule;

cette étiquette ou plaque doit être de la forme et sera attachée au véhicule de la manière déterminée par le trésorier de la province."

35. L'article suivant est ajouté après l'article 117 de la dite loi:

" 117a. Aucune personne de moins de dix-huit ans ne peut remplir les fonctions de commis de buvette, dans un établissement licencié en vertu de cette loi, et toute personne contrevenant aux dispositions de cet article encourt, pour chaque offense, une pénalité de pas moins de dix piastres et de pas plus de vingt-cinq piastres, et le patron de tel commis de buvette encourt, pour chaque offense, une pénalité de pas moins de cinquante piastres et de pas plus de soixante-quinze piastres."

36. L'article 119 de la dite loi est amendé en y ajoutant les mots suivants: " et sur condamnation pour une première offense, la licence peut être annulée."

37. L'article 121 de la dite loi, tel que remplacé par la loi 1 Edouard VII, chapitre 11, section 7, est amendé, en y ajoutant l'aliéna suivant:

" Le porteur d'une licence d'hôtel ou un de ses employés peut, pendant ce temps, entrer dans la buvette, pourvu que ce ne soit pas dans le but de contrevenir aux dispositions de cet article. Le porteur d'une licence de restaurant ou un de ses employés peut entrer dans sa buvette, pendant ce temps, dans le but de remplir des ordres basés sur un des certificats mentionnés dans cet article, ou, en tout temps, entre sept et huit heures le dimanche matin, et six et sept heures, le dimanche soir, pour examiner son local; mais il ne doit pas y rester plus longtemps qu'il est nécessaire pour remplir les dits ordres et pour s'assurer de l'état de son local."

38. L'article 123 de la dite loi est amendé en y ajoutant l'aliéna suivant:

" Le porteur d'une licence de magasin ou d'embouteilleur ou un de ses employés peut entrer dans son établissement, pendant ce temps, dans le but de remplir des ordres basés sur un des certificats mentionnés dans l'article 122, ou en tout temps entre sept et huit heures, le dimanche matin et six et sept heures, le dimanche soir, pour examiner son local; mais il ne doit pas y rester plus longtemps qu'il est nécessaire pour remplir les dits ordres ou pour s'assurer de l'état de son local."

39. L'article suivant est ajouté après l'article 123 de la dite loi:

" 123a. Les liqueurs enivrantes vendues pendant les heures interdites ou le dimanche, en vertu des dispositions des articles 121 et 122, ne doivent pas être délivrées dans la buvette ou le magasin, selon le cas, et l'acheteur ne doit pas être admis dans cette buvette ou ce magasin."

40. L'article 137 de la dite loi est amendé:

a. En remplaçant les mots: " une personne autorisée par icelle ", dans la deuxième ligne du premier aliéna de la version française, par les mots: " le porteur d'une licence émise en vertu d'icelle ";

b. En ajoutant au dit premier aliéna les mots: " sans préjudice, quant aux porteurs de licences de magasins de liqueurs de détail, des dispositions de l'article 141a."

41. L'article 139 de la dite loi est remplacé par le suivant:

" 139. Pour qu'une offense commise par le porteur d'une licence, en vertu de cette loi, puisse être considérée comme une troisième offense dans le sens de l'article 137, elle doit avoir été commise dans les douze mois suivant la première offense; pour qu'une offense, aux termes de l'article 84 puisse être considérée comme une troisième offense, elle doit avoir été commise dans les trois ans de la première offense; et, si la plainte est faite pour une troisième offense, le tribunal ne peut pas condamner pour aucune autre que pour une troisième offense, quand la preuve faite établit que tel

est le cas. La limite de temps ne s'applique pas aux condamnations obtenues pour la vente de liqueurs sans licence."

42. L'article 140 de la dite loi est amendé en y ajoutant les mots suivants: " Mais, dans le cas d'une poursuite pour avoir vendu ou pour avoir gardé pour les vendre, des liqueurs enivrantes, sans licence, le tribunal est obligé de s'assurer, avant de rendre jugement, si c'est une seconde ou une troisième offense."

43. L'article suivant est ajouté après l'article 141 de la dite loi:

" 141a. Chaque fois que le porteur d'une licence de magasin de liqueurs de détail est trouvé coupable d'avoir vendu des liqueurs enivrantes au verre, ou en quantité moindre que celle qui lui est permise par sa licence, ou qu'il est prouvé que telle liqueur a été ainsi vendue avec son concours, si ce dont il est trouvé coupable est une deuxième offense, sa licence sera immédiatement annulée, et aucune licence de liqueurs de quelque description que ce soit ne doit lui être accordée de nouveau, pendant l'année de licence au cours de laquelle il a été ainsi trouvé coupable."

44. L'article 44 de la dite loi est remplacé par les articles suivants:

" 144. Dans tous les cas où, en vertu des dispositions de cette loi, de l'acte de tempérance du Canada ou de l'acte de tempérance de 1864, le certificat d'un membre du clergé, d'un médecin pratiquant ou d'un juge de paix est requis pour la vente des boissons enivrantes, sans lequel certificat on ne peut obtenir légalement telles liqueurs, toute personne trouvée coupable d'avoir délivré faussement ce certificat, encourt une amende de pas moins de vingt-cinq piastres et de pas plus de soixante-quinze piastres; et toute personne trouvée coupable d'avoir obtenu ce certificat sous de faux prétextes, encourt une amende de pas moins de quinze piastres et de pas plus de cinquante piastres, à la discrétion de la cour."

45. L'article suivant est inséré dans la dite loi, après l'article 159:

" 159a. Chaque fois que des liqueurs enivrantes sont apportées, dans un district de revenu de cette province dans des récipients quelconques, étiquetés ou marqués comme contenant des marchandises, effets ou articles autres que des liqueurs enivrantes, si elles sont en quantités suffisantes pour faire soupçonner qu'elles ont été ainsi apportées dans le but de les vendre et si elles sont adressées à une personne non licenciée, en vertu de cette loi, pour vendre des liqueurs enivrantes, et que le percepteur du revenu de la province ait raison de soupçonner que cette personne les obtient dans le but de les vendre, ou si cette personne a déjà été condamnée pour contravention à la loi des licences de Québec, le percepteur du revenu de la province peut, personnellement, ou par son assistant, ou par toute autre personne par lui autorisée à cet effet, examiner et ouvrir ces récipients partout où ils se trouvent, avec toute l'aide nécessaire, et même par force en cas de résistance, et en examiner le contenu, et, si les récipients contiennent des liqueurs enivrantes, le percepteur du revenu de la province procède, de la manière prescrite par le second aliéna de l'article 159; et toute personne qui gêne ou trouble le percepteur ou une personne agissant sous son autorité, dans l'exécution des dispositions de cet article est passible de la pénalité prescrite par l'article 344."

46. L'article suivant est ajouté après l'article 160 de la dite loi:

" 160a. Le trésorier de la province peut, de temps à autre, à sa discrétion, autoriser un officier du revenu à prendre des échantillons de liqueurs enivrantes gardées ou exposées en vente dans tout établissement licencié de la province et à les faire examiner par un analyste compétent; et, s'il est prouvé que cette liqueur est de mauvaise qualité et impropre à la consommation, le porteur de la licence chez qui cet échantillon aura été pris, encourra une amende de vingt-cinq piastres."

A nos abonnés

Comme nous l'avons annoncé depuis trois semaines, le prix de l'abonnement à notre publication, "LE PRIX COURANT," est, depuis le premier juin courant, de \$2.50 pour les abonnés de la ville et des municipalités environnantes desservies par facteurs, et de \$2.00 pour nos abonnés de la campagne.

Nous désirons encore une fois rappeler à nos abonnés que le prix de l'abonnement **est invariablement payable d'avance**, que nous nous occupons, en ce moment, d'envoyer les comptes de ce qui nous est dû et que nous serons forcés de rayer de nos listes tous ceux qui ne se conformeront pas à notre nouveau règlement.

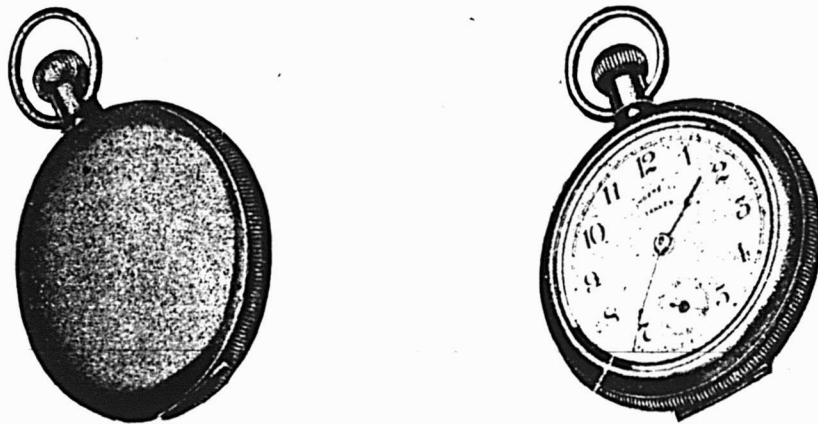

Ceux de nos abonnés qui ont déjà reçu la prime que nous offrons en sont on ne peut plus satisfaits.

Si vous êtes déjà abonné à notre publication et si vous n'avez pas encore reçu votre compte, veuillez nous adresser une carte postale et nous vous dirons immédiatement ce que vous nous devez pour abonnement jusqu'au 1^{er} juin. Et, si vous ajoutez à ce que vous nous devez la somme de \$2.00 pour une autre année d'abonnement, nous vous ferons parvenir immédiatement cette prime.

Ceux qui ne sont pas encore abonnés à notre publication n'ont qu'à nous envoyer \$2.00 ou \$2.50 selon le cas, et nous leur adresserons immédiatement notre prime, avec un reçu pour une année d'abonnement.

tres au moins et de cinquante piastres au plus et il sera tenu de payer le coût de l'analyse."

47. L'article 174 de la dite loi est amendé en ajoutant après le mot: "applicables" à la fin du premier alinéa, les mots: "à l'exception des mots suivants de l'article 857 du dit Code criminel: "mais aucun ajournement ne pourra être de plus de huit jours", qui ne s'appliquent pas aux poursuites intentées en vertu de la loi des liqueurs de Québec; mais aucun ajournement ne peut être de plus de trente jours."

48. Les articles suivants sont ajoutés après l'article 174 de la dite loi:

"174a. Les dispositions des articles 237 à 250 du Code de procédure civile s'appliqueront aussi mutadis mutandis, aux poursuites intentées en vertu de cette loi devant les magistrats ou les recorders.

"174b. Aucune poursuite intentée en vertu de cette loi ne sera jugée ou entendue le jour où elle est appelée pour la première fois, à moins que le défendeur ne consente à confesser jugement ou qu'il n'ait donné avis par écrit de trois jours au poursuivant qu'il sera prêt à subir son procès, tel jour."

49. L'article 229 de la dite loi est amendé en ajoutant après le paragraphe 4, les paragraphes suivants:

"5. De tenir dans un but de lucre un jeu de quilles;

"6. De tenir un bureau de prêts ou une banque privée."

5. L'alinéa suivant est ajouté à l'article 231 de la dite loi "Le trésorier de la province peut cependant, à sa discrétion, autoriser le percepteur du revenu de la province à accepter une caution à la place des deux cautions mentionnées au premier alinéa de cet article, pourvu que telle caution s'oblige à payer le double du montant qui aurait été exigé de chacune des dites deux cautions; et il peut aussi autoriser l'acceptation du cautionnement sous forme d'une police de garantie émise par l'une des compagnies de garantie dont les cautionnements sont acceptés par le gouvernement de cette province."

51. L'article 237 de la dite loi est amendé en retranchant, dans les sixième, septième et huitième lignes, les mots: "à l'exception des biens mobiliers, effets, marchandises, fonds de banqueroute mentionnés dans l'article 236."

52. L'article suivant est ajouté après l'article 292 de la dite loi:

"292a. Le trésorier de la province peut autoriser le percepteur du revenu de la province à transporter une licence de colporteur, de son titulaire à une autre personne, sur paiement par le cessionnaire d'un droit additionnel de dix piastres et d'un honoraire d'une piastre pour le percepteur."

53. L'article suivant est ajouté à la suite de l'article 320 de la dite loi:

"320a. Un conseil municipal désirant pour des raisons valables faire transporter une poudrière de son territoire, ou d'une partie à une autre de son territoire, a le droit d'obtenir cette translation sur paiement, à la compagnie ou à la personne propriétaire de la dite poudrière, d'une indemnité dont la suffisance doit être fixée par des arbitres que nommeront les parties intéressées, sujette à la décision du trésorier de la province."

54. L'article 338 de la dite loi est amendé en y ajoutant l'alinéa suivant:

"Les licences de cirque et de ménagerie sont accordées à la discrétion du trésorier de la province."

55. Les sections et les articles suivants sont ajoutés à la suite de l'article 341 de la dite loi:

"Section VIIIa

DES JEUX DE QUILLES

"341a. Pour obtenir une licence pour tenir un ou plusieurs jeux de quilles, dans un local quelconque, le requérant doit payer au percepteur du revenu de la province qu'il appartient, outre les droits mentionnés dans le tarif ci-après éta-

bli par la présente loi, un honoraire de cinq piastres pour chaque table de jeu de quilles dont trois piastres doivent être remises au trésorier de la province et deux retenues par le percepteur.

"341b. Quiconque tient dans un but de lucre un jeu de quilles sans avoir une licence en vigueur à cet effet, encourt une amende de pas moins de vingt-cinq piastres et de pas plus de cinquante piastres pour chaque contravention, et, à défaut de payment, un emprisonnement de trois mois."

"Section VIIIb

DES BUREAUX DE PRETS ET DES BANQUES PRIVEES

"341c. Pour obtenir une licence dans le but de tenir un bureau de prêts ou un bureau de banque privée, le requérant doit payer au percepteur du revenu de la province qu'il appartient, outre les droits mentionnés dans le tarif ci-après établi, par la présente loi, un honoraire de cinq piastres, dont trois piastres doivent être remises au trésorier de la province et deux retenues par le percepteur.

"341d. Toute compagnie ne tombant pas sous les dispositions de la loi de cette province imposant des taxes sur les corporations commerciales, ou toute société ou personne autre qu'un prêteur sur gages, qui tient un bureau de prêts ou un bureau de banque privée, sans avoir une licence en vigueur à cet effet, excepté les personnes s'occupant d'une profession ou d'un commerce autre que celui de prêts d'argent et qui ne prêtent d'argent qu'occasionnellement — encourt une amende de pas moins de deux cents piastres et de pas plus de cinq cents piastres pour chaque contravention, et, à défaut de payment, un emprisonnement de trois mois."

56. L'article 342 de la dite loi est amendé en insérant après les chiffres: "307", dans la quatrième ligne, les mots: "le cas de jeux de quilles, dans lequel l'honoraire est réglé par l'article 341a, et les cas de bureaux de prêts ou de banques privées, dans lesquels l'honoraire est réglé par l'article 341c."

57. L'article 342 de la dite loi est amendé en remplaçant la cinquième division concernant les licences de tables de billard par la suivante:

"V. — LICENCES DE TABLES DE BILLARD

1. Pour chaque licence de table de billard autre que celle d'un club:

a Dans les cités:

1. Pour une seule table tenue par la même personne et dans le même local, soixante piastres;
2. Pour toute table additionnelle, vingt-cinq piastres.

b Dans les villes:

1. Pour chacune des deux premières tables, quarante piastres;
2. Pour chaque table en sus de deux, vingt-cinq piastres;

c Dans toute autre partie de la province, vingt-cinq piastres pour chaque table.

2. Pour chaque licence pour une table de billard dans un club:

a Dans les cités et villes, trente-cinq piastres;

b Dans toute autre partie de la province, vingt-cinq piastres;

Ces licences ne s'appliquent pas aux clubs organisés en vertu de l'article 5487 et suivants des Statuts refondus, qui n'exigent rien pour l'usage de tables.

3. Pour chaque licence de table de bagatelle, trou-madame [pigeon hole], Mississippi, vingt-cinq piastres."

58. L'article 342 de la dite loi est amendé en ajoutant à qui suit après la septième division, concernant les licences de cirque et de ménagerie.

Conserves Alimentaires Quaker

Il y a là des Millions

Bien que ce soit notre habitude de garder nos affaires pour nous-mêmes, ce qui suit est une si bonne matière à publicité que nous nous départons, pour cette occasion, de notre règle invariable.

Nous considérons que c'est une bonne matière à publicité, en ce sens qu'il est impossible à une maison quelconque d'offrir un tel accroissement, si les marchandises n'ont pas un mérite extraordinaire. Quand vous considérez aussi que ces résultats ont été accomplis presque sans publicité, sans voyageurs de commerce, toutes ces affaires nous arrivant à notre office à Bloomfield, par télégraphe, téléphone ou par correspondance; que nous avons employé peu ou pas de travail de tête ou d'énergie pour vendre les marchandises; que toutes nos facultés sont dirigées sur l'emballage de marchandises supérieures à celles de nos concurrents: les résultats prouvent d'une manière tout-à-fait conclusive que, quand on a la qualité, la vente se fait d'elle-même.

Emballage en 1900, un million deux cent mille boîtes.

"	"	1901, 1	"	8	"	"
"	"	1902, 2	"	4	"	"
"	"	1903, 3	"	3	"	"
"	"	1904, 3	"	9	"	"

Emballage probable en 1905, 5 millions de boîtes.

Les maisons de gros ci-dessous distribuent les Conserves Alimentaires Quaker, de Halifax à Dawson :

BELLUNCAN CHISHOLM & CO., Halifax.
 DEARBORN & CO., St-Jean, N. B.
 MATHEWSON'S SONS, Montréal.
 GEO. ROBERTSON & SONS, Kingston.
 H. P. ECKARDT & CO., Toronto.
 GEO. WATT & SONS, Brantford.

RANDALL & ROSS, Berlin.
 CADVILLE & CO., Winnipeg.
 HUDSON BAY CO., Vancouver.
 HUDSON BAY CO., Victoria.
 HUDSON BAY CO., Dawson.

BLOOMFIELD PACKING CO., LIMITED.

"VIII. — LICENCES DE JEUX DE QUILLES

Pour chaque licence de jeu de quilles:

- a Dans les cités et villes, vingt-cinq piastres;
- b Partout ailleurs, dix piastres.

"IX. — BUREAUX DE PRETS ET BANQUES PRIVEES

Pour chaque licence de bureau de prêts ou de banque privée:

- a Dans la cité de Montréal, deux cents piastres;

- b Dans la cité de Québec, cent cinquante piastres;
- c Partout ailleurs, cinquante piastres."

59. L'article suivant est ajouté après l'article 350 de la dite loi:

"350a. Aucun officier du revenu nommé en vertu de cette loi ne peut être membre d'un conseil municipal pendant la durée de ses fonctions."

60. La présente loi entrera en vigueur le jour de sa sanction.

UN GRAND BANQUET**M. Lawrence A. Wilson fêté**

M. Lawrence A. Wilson, président de la Fédération des Commerçants Licenciés de Vins et Liqueurs de la province de Québec, a été l'hôte d'honneur à un banquet donné à l'hôtel Windsor, le 3 juin, par les délégués des commerçants licenciés de Vins et Liqueurs auprès de la Législature, au sujet de la nouvelle loi des licences.

Ce banquet qui, de l'avis général, a été l'un des meilleurs qui ait jamais été servi à l'hôtel Windsor, était présidé par

la cause des détailliers licenciés des vins et liqueurs.

La liste des invités très choisie comprenait des notabilités de la magistrature, des parlements d'Ottawa et de Québec, du barreau, des autorités provinciales et municipales, ainsi que du haut commerce.

A la salle d'honneur nous avons remarqué MM. W. S. Weldon, l'hon. Raymond Préfontaine, l'hon. Juge Robidoux, M. M. Honoré Gervais, M. P., James McShane, J. G. H. Bergeron, M. P., J. B. B. Prévost, M. P. P., J. L. Décarie, M. P. P., Achille Bergevin, M. P. P., A. Danseur, J. A. Drouin, H. Dalby, H. B. Smith

sage, L. J. Brisson, A. J. Higgins, J. B. B. Béliveau, Jos. Tassé, J. K. Paisley, H. Gravel, D. R. Murphy, E. Scott, J. H. Stearns, A. J. H. St-Denis, H. J. White, M. D. Labrière, George Guile, Geo. O'Neil, Colin Campbell, Chas. Harper, D. A. Hayes, A. J. Dawes, Geo. R. Harper, Duncan Robertson, M. H. Langlois, Louis Poulin, Thos. Quintal, Israël Natantel, S. Arbour, Fred. Bouillon, B. R. Barfield, J. A. St-Julien, A. St-Mars, J. MacMahon, F. R. Gunning, J. E. Lynch, P. A. MacNab, H. E. Poupore, Chas. Gaudet, Geo. Carslake, S. E. Crawford, J. H. Laganière, Geo. Fuller, J. N. Phillips, L. Payette, Jos. Landry, Jules Bouchard, etc., etc.

Après avoir bu à la santé du Roi, l'hon. Juge Robidoux propose la santé de l'hôte.

Il se dit particulièrement heureux d'avoir été invité à ce dîner des licenciés de vins et liqueurs donné à leur président M. Wilson.

Toutes les professions se valent, la nôtre est digne d'estime et d'encouragement; elle a à sa tête des hommes sages, intelligents et honnêtes.

M. Wilson est une de nos vieilles connaissances et il l'a connu au moment où il commençait à être jeune et lui faisait de l'être.

En sa qualité d'ancien ministre provincial, pour avoir vu M. Wilson à l'œuvre, il peut témoigner personnellement de ses grandes qualités, de son intelligence toujours en action, de son cœur généreux et de son dévouement, aux intérêts qu'il représente depuis nombre d'années. C'est donc avec un réel plaisir qu'il propose la santé de M. Wilson, souhaitant que sa carrière soit aussi brillante pour l'avenir qu'elle l'a été dans le passé.

MM. James McShane, H. W. Stevenson et A. W. Stevenson, ajoutent quelques mots d'éloges et M. Wilson prenant la parole à son tour, remercie les assistants de l'honneur qu'ils ont bien voulu lui faire, puis il relate la part qu'il a prise depuis cinq ans dans l'élaboration de la nouvelle loi des licences et plus particulièrement ce qui s'est passé à Québec avant la troisième lecture de la loi nouvelle.

Il se dit enchanté de la réception faite à la délégation des débitants de la province par l'hon. McCorkill et ajoute que le député provincial avait été malade antérieurement à la tentative d'augmenter

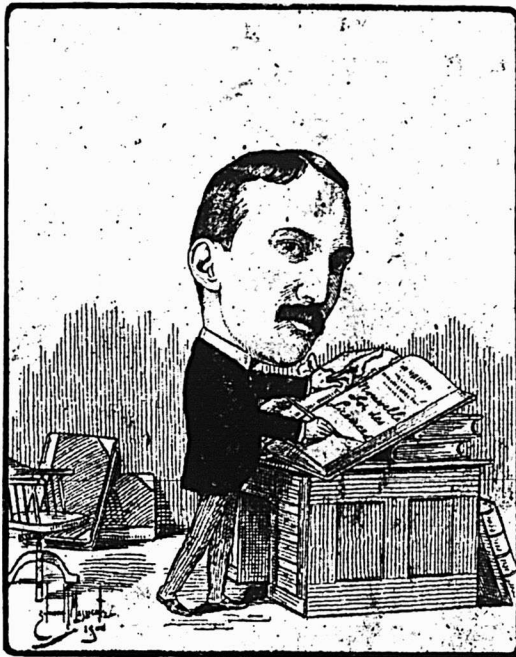

M. Lawrence A. Wilson, Président de la Fédération des Commerçants en Vins et Liqueurs de la Province de Québec

le gérant de l'Hôtel, M. W. S. Weldon. M. Weldon n'a rien négligé pour faire un grand succès de cette démonstration et son but a été parfaitement atteint.

Quant au menu ainsi qu'on l'a fait remarquer dans un des discours, il eût été impossible d'en obtenir un semblable au Waldorf-Astoria, de New-York, ou à l'hôtel Cecil, de Londres, à moins de payer un prix fantaisiste.

Les décors ainsi que la partie musicale étaient également des plus réussis. Cette manifestation sympathique était un hommage reconnaissant aux nombreux services que M. L. A. Wilson a rendus depuis de nombreuses années à

L. T. Maréchal, et au nombre des autres convives, M. M. Walter Wilson, Kearney, E. H. Stevenson, E. H. Vickers, Geo. Smith, F. X. Perras, R. Beauset, échevin Payette, A. H. Atwater, Jules d'E. Clément, J. L. Perron, J. L. Leclair, Ed. Askew, P. Poulin, Albert Lucas, J. G. Giles, F. J. Truaisch, John Krausmann, F. Gallagher, H. F. Charlebois, J. G. Shute, M. Selhey, M. G. Hirsch, M. Michael, E. Sheppard, M. Cahill, H. Nightingale, Austin Mosher, S. Dillon, E. Brown, J. H. Heath, F. Archambault, Alex. Archambault, C. Robillard, L. O. Grothé, J. M. Fortier, P. Ryan, Victor Lemay, D. Raymond, O. H. Le-

SOCIÉTÉ NOUVELLE DES ÉTABLISSEMENTS

DECAUVILLE Ainé

CAPITAL: 3,525,000 FRANCS

SIÈGE SOCIAL: 13, Boulevard Malesherbes, PARIS

Ateliers à PETIT-BOURG, près CORBEIL (Seine-et-Oise)

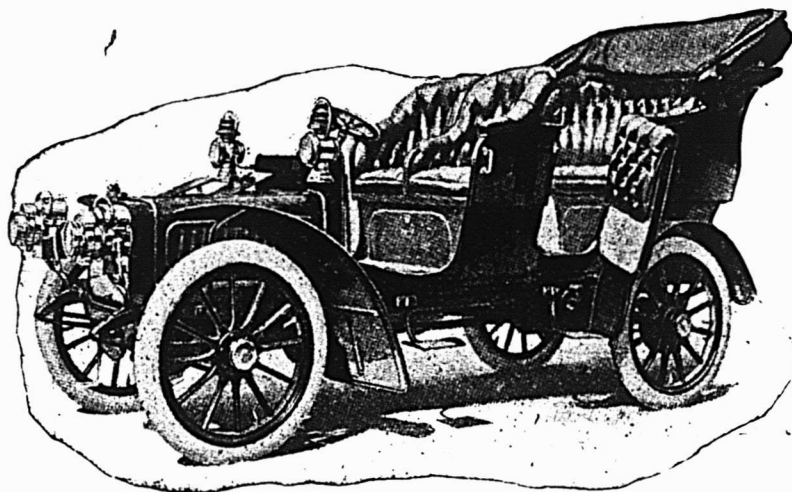
S A I S O N 1 9 0 5La voiture
de choix
des
ConnaissensGarantie
pour
365 joursVoitures : 1 $\frac{1}{4}$ —1 $\frac{1}{2}$ —1 $\frac{3}{4}$ —2—2 $\frac{1}{2}$ —3—3 $\frac{1}{2}$ —4—4 $\frac{1}{2}$ —5 chevaux.

Châssis blindé rétréci à l'avant, breveté S. G. D. G.

Moteur 4 cylindres, pistons allongés, soupapes d'admission commandées.

Admission variable, système breveté S. G. D. G., commandée par une manette placée sur le volant de direction.

Carburateur automatique Decauville, breveté S. G. D. G.

Allumage par accumulateurs et bobine et par magnéto à bougies.

Oléopolymètre à réglage individuel et collectif et métropompe.

Radiateur nid d'abeilles, breveté S. G. D. G., ventilateur à grand rendement.

Quatre changements de vitesse, la quatrième en prise directe, marche arrière commandée par un même levier.

Transmission par chaînes et cardan. Roues de 810 x 90 à 920 x 120.

CARROSSERIE DE LUXE DE TOUT GENRE A LA DEMANDE.

Prix des voitures, \$2500,00 en montant.

SEULS DISTRIBUTEURS POUR LE CANADA

Canadian Motor Car CompanyPour renseignements : Bureaux temporaires : 25 rue St-Gabriel, Montréal,
TELEPHONE MAIN 2547.

N. B.—Nous pouvons fournir n'importe quelle voiture américaine ou anglaise à demande et à bref délai, aux prix des catalogues, plus le fret et les droits.

Nous recevons directement des Etablissements Decauville par "Sardinian," attendu vers le 1er juin, six voitures de luxe.

Donnez votre ordre sans retard, car elles seront promptement vendues.

ter les licences d'hôtel dans une proportion injuste.

Mieux informé par la délégation, le gouvernement a modifié son projet de loi et il en est résulté une législation acceptable par les intéressés.

Il proteste énergiquement contre le dénigrement des hommes honnêtes et respectables, détenteurs aujourd'hui de licences d'hôtel à Montréal.

Ils sont, dit-il, une classe respectable de citoyens et nous ne cesserons nos efforts que lorsque nous aurons atteint cette reconnaissance de l'honorabilité de notre profession que l'on accorde volontiers en France et en Angleterre.

Dans ce dernier pays, il y a une école pour les débitants de vins et liqueurs, la plus importante au monde.

Le roi Édouard VII en est le président, comme il est le patron de nombre d'autres institutions fondées par les débitants de liqueurs. Pourquoi au Canada serait-il permis de décrier un commerce honoré par le Roi.

M. Wilson rappelle que depuis 20 ans, la classe des détenteurs de licences s'est améliorée de mille pour cent.

Il demande au commerce de gros de coopérer dans la tâche de l'améliorer encore si possible.

M. Wilson félicite vivement les délégués d'avoir pu dissuader l'hon. M. McCorkill de suivre sa première idée d'augmenter considérablement le taux des licences.

M. Wilson fait un éloge de la haute intelligence et de l'impartialité du Trésorier Provincial car la loi actuelle n'a été formulée qu'après que tous les intérêts en cause eurent été consultés. Le résultat est qu'il existe maintenant une loi acceptable, bien que, selon lui, les licenciés soient encore trop lourdement taxés.

En terminant, M. Wilson félicite M. Weldon, pour la belle organisation du dîner qu'on vient de lui offrir.

Ce dernier ne s'adresse pas seulement à lui, mais aussi à l'association dont il a l'honneur d'être le président et il remercie tous ceux qui sont venus lui donner un si beau témoignage de franche amitié.

M. J. H. Bergeron député de Beauharis répond ensuite à la santé du Parlement Fédéral et M. l'échevin Robillard à celle du Conseil Municipal de Montréal.

Le comité du banquet était composé comme suit: M. W. S. Weldon, président; MM. F. Bouillon, F. J. Truatsch, Wm Kearney, S. Arbour, F. Charlebois, F. J. Gallagher, G. W. Guile, Jos. Béliveau, J. A. Tanguay, V. Lemay, N. Gravel, Geo. E. Fuller, V. R. Barnfield, A. J. Higgins, J. H. Phillips, Geo. Carslake, Ed. Askew, Geo. O'Neil et N. D. Raymond, secrétaire-trésorier.

LES TIMBRES DE COMMERCE

A quand leur fin?

A une question posée par M. Léonard à la Chambre des Communes, le Premier Ministre a répondu que le Gouvernement a connaissance que plusieurs chambres de commerce de différentes parties du pays ont adopté des résolutions demandant l'abolition des timbres de commerce. Le Gouvernement, a ajouté le Premier Ministre, a reçu les délégations tant de ceux qui sont opposés que de ceux qui sont favorables à l'usage des timbres de commerce et il leur a promis qu'il étudierait la question. Le Gouvernement sait que les timbres de commerce sont considérés dans certains quartiers comme une lourde taxe sur le commerce du pays. Des conférences ont eu lieu avec les avocats des compagnies de timbres de commerce. Il n'est pas à la connaissance du gouvernement que le Ministre de la Justice et l'Orateur du Sénat soient les avocats de la Traders' Advertising Company. Il est à sa connaissance que la société dont fait partie le Ministre de la Justice et celle à laquelle l'Orateur du Sénat est associé ont représenté la compagnie dans certaines causes devant les tribunaux.

Des déclarations qui précèdent il est difficile de tirer une conclusion relativement au sort réservé aux compagnies de timbres de commerce, ni même de savoir si, pendant la session actuelle, le gouvernement prendra une attitude tranchée relativement à cette question des timbres de commerce.

La vague de la réponse du Premier Ministre ne saurait satisfaire le commerce de détail qui attend sa délivrance. Il avait cru la tenir du gouvernement provincial mais les tribunaux ayant jugé que, seul, le Parlement fédéral pouvait légiférer en cette matière, le commerce attend de ce dernier qu'il fasse ce qu'avait fait le Parlement de Québec.

Il est nécessaire que le gouvernement fédéral agisse et agisse promptement; le commerce ne peut rester plus longtemps dans l'incertitude relativement à l'exploitation des timbres de commerce et il compte en être débarrassé à bref délai.

Ce ne sera que justice.

Les thés de la nouvelle récolte ont fait leur apparition sur notre marché. La maison E. D. Marceau, qui s'est créé une réputation des plus enviées dans le commerce des thés, offre actuellement le choix des plus beaux thés de mai du Japon, de la marque "Condor" si appréciée des connaisseurs. Ses thés noirs de Ceylan "Meddekande" qui ne le cèdent en rien aux autres thés de même provenance sont, aux prix offerts, une tentation pour les acheteurs.

Les marchands pourront juger de la qualité des thés en demandant des échantillons d'après l'invitation que leur en fait M. E. D. Marceau dans son annonce d'autre part.

FEDERATION DES COMMERCANTS-DETAILLEURS DE LA CITE DE MONTREAL

Une assemblée spéciale de la Fédération a eu lieu le 6 juin dans les salles de l'Union Commerciale sous la présidence de M. J. O. Gareau; assistaient également à la séance MM. J. G. Watson, l'échevin N. Lapointe, A. S. Lavallée, Jean Lamoureux, P. Daoust, J. A. Beaudry, J. A. Maynard, W. U. Boivin, O. L. L. mire, A. Giroux, A. Rouleau, G. David, P. Bruneau et le représentant du "Prix Courant".

Après l'expédition des affaires de routine il a surtout été question des mesures à prendre pour que le Gouvernement Fédéral fixe une date prochaine pour la discussion de la question des Timbres de Commerce.

Divers moyens ayant été suggérés et adoptés, l'assemblée s'ajourne au 14 juin.

JUBILE DE DIAMANT

La New York Life Insurance Co. a maintenant 60 ans d'existence. A l'occasion de son Jubilé de Diamant, elle a ouvert un concours à ses agents du monde entier. Ce concours a duré trois mois, du 1er janvier au 31 mars 1905. Les vainqueurs qui ont obtenu dans leur classe respective la plus forte somme d'affaires nouvelles payées au 1er mai se sont réunis à New York, il y a quelques jours, et y ont été l'objet d'attentions spéciales de la Compagnie.

Il nous fait plaisir de dire que la branche de Montréal compte au nombre des agences qui ont remporté la palme. Nous félicitons le vainqueur Montréalais, M. F. Valentine, que nos lecteurs connaissent au moins de nom, grâce à sa précieuse collaboration à différentes reprises dans nos colonnes d'assurance.

Vendez-vous autant de café que vous pourriez en vendre? Nous posons cette question aux épiciers et aux marchands de la campagne qui ne se sont pas encore posé cette question à eux-mêmes.

S'ils se donnent la peine de réfléchir à cette demande et que la réponse soit négative, il est à peu près certain qu'ils ne tiennent pas en magasin ou qu'ils ne font pas suffisamment connaître à leur clientèle qu'ils tiennent en magasin le "Café de Madame Huot".

C'est le café par excellence des gourmets, le café qui plaît aux palais les plus délicats et les plus difficiles. C'est le café qui se vend. Si vous voulez augmenter vos ventes de café, ayez le "Café de Madame Huot" et faites-le savoir à vos clients.

MM. L. Chaput, Fils et Cie ont cette semaine trois lignes de thé japonais de la nouvelle récolte [1905] à la marque fameuse "Owl Chop". La qualité des thés nouvellement arrivés peut avec avantage supporter la comparaison avec celle des récoltes précédentes et les prix sont raisonnables.

Nous conseillons aux acheteurs de demander à MM. L. Chaput, Fils et Cie des échantillons de ces thés.

CONDOR
Thé Noir de
Ceylan
en Paquets de Plomb

LE CAFE DE MADAME HUOT

CONDOR
Thé Japonais
et Thé Noir. Poudre
à Pâte, Moutarde, Vinaigre.

Canistres 1 lb, 31c
Canistres 2 lbs, 60c



PUR, RICHE,
DÉLICIEUX

Des centaines de bons Epiciers achètent le **Café de Madame Huot**, à cause de sa superbe qualité, pourquoi pas vous ? s'il plaît à la clientèle la plus difficile, pourquoi ne pas l'avoir pour la vôtre ?

Thés de la nouvelle récolte.

En Stock Ex. "VAPEUR TARTAR"

13 Boîtes Thé Japonais Condor I à.....40c
c'est le choix des plus beaux Thés de mai.

En arrivage dans quelques jours.

30 Boîtes Thé Japonais Condor I à.....40c
le même que le premier lot.

13 Boîtes Thé Japonais Condor II à.....35c
Même liqueur que le No. 1 avec une légère différence en style.

20 Chests Thé Noir de Ceylan "Meddekande" Orange Pekoe de choix à..22½c

20 Chests Thé Noir de Ceylan "Meddekande" Pekoe fin à.....20c
Ce Jardin est reconnu pour la haute qualité de ses Thés.

Demandez mes échantillons, ça paie!

E. D. MARCEAU,

281, 285 Rue St-Paul,

MONTREAL.

E.M.D.
Poudre à Pâte,
Vinaigre,
Epices,
Cafés

OLD CROW
Poudre à Pâte,
Vinaigre,
Epices,
Cafés

Epicerie, Provisions, Vins et Liqueurs.

REVUE DES MARCHES

COMMERCE

Dans l'ensemble, les affaires sont un peu plus tranquilles. Le commerce de détail fait surtout du rassortiment.

La campagne obtient des prix rémunérateurs pour le beurre et le fromage et, bien que les prix tendent à baisser pour les produits de l'industrie laitière, nous sommes loin encore des bas prix de l'an dernier qui, nous en avons le ferme espoir, ne reviendront pas cette saison. Les pâturages sont abondamment fournis d'herbe et, si la température continue à bien se comporter, la quantité des produits jointe aux bons prix, sera une source de richesse pour nos campagnes.

Les apparences de la récolte dans les Provinces du Nord-Ouest sont très encourageantes. On estime que la culture du blé occupe une superficie de 4,500,000 acres; si la récolte donnait une moyenne de 20 boisseaux à l'acre qui a été, croyons-nous, la moyenne de l'an dernier, on obtiendrait ainsi 90,000,000 boisseaux. Malgré le nombre plus considérable que jamais des immigrants cette année, il manquerait encore bien des bras sur les lieux pour la moisson d'une telle récolte.

A la ville, les affaires sont satisfaisantes dans le commerce de détail. L'exode des citadins vers la campagne se fait déjà sentir mais n'atteindra guère son apogée qu'à la fin du mois, alors que les maisons d'éducation fermeront leurs portes pour les vacances.

La construction est active surtout dans le nord de la ville; on ne pense pas qu'il y ait grève générale des charpentiers, bien que plusieurs équipes aient quitté le travail pour une question de salaire.

Les permis de construction accordés cette semaine sont encore nombreux surtout ceux pour logements.

FINANCES

Le paiement de dividendes au début de ce mois par les banques n'a pas rendu à la bourse l'activité qui lui faisait défaut. La semaine qui finit a été plutôt terne et les transactions languissantes.

Il y a eu une liquidation d'actions de la Nova Scotia qui perd 7 points; on pré-

tend que cette compagnie aurait besoin de capitaux.

La Montreal Cotton a perdu 4 1/2 points. Il est évident que des assauts seront livrés pour et contre ce titre que certains intérêts cherchent à accaparer dans le but de faire entrer la compagnie dans le trust, la Textile Cotton Co.

La Dominion Coal Co. perd 5 points sur l'action ordinaire; l'action de préférence est sans changement et les bons gagnent 1-2 point.

Les autres valeurs n'offrent rien de particulier à signaler.

Nous donnons la cote de la dernière transaction pour chacune des valeurs ci-après:

Chemins de fer

Canadian Pacific Ry.	146 1/2
Canadian Pacific Ry. [nouveau]	146 1/2
Duluth S. S. & A. Ry. [com.]	16
Duluth S. S. & A. Ry. [préf.]	117 1/2
Minn. St. Paul & Soo [préf.]	117 1/2
Minn. St. Paul & Soo [ord.]	114 1/2

Tramways

Detroit United Railway	90
Halifax Electric Transit	104
Hamilton Electric Ry.	92
Montreal Street Railway	215
Sao Paulo	93 1/2
Sao Paulo [préf.]	132
St. John Railway	108
Toledo Railways	33 1/2
Toronto Railways	105
Trinidad Railway	94
Twin City Rapid Transit [com.]	111
West India Electric	55
Winnipeg Electric Street Ry.	162 1/2
Winnipeg Electric Ry. [préf.]	116

Télégraphes, etc.

Bell Telephone	155
Bell Telephone [nou.]	152
Commercial Cable	189
Mackay [ord.]	39
Mackay [préf.]	172 1/2
Montreal Telegraph	162

Divers

Can. North West Land [com.]	329
Can. North West Land [préf.]	347
Montreal Loan & Mortgage	185
Montreal Light, Heat & Power	80 1/2
Richelieu & Ontario Navigation	75
Windsor Hotel	80

Valeurs industrielles

Canadian Colored Cotton	100
Canadian General Electric	100
Canadian Rubber	100
Dominion Coal [com.]	100
Dominion Coal [préf.]	100
Dominion Cotton	100
Dominion Textile [préf.]	100
Dominion Iron & Steel [com.]	100
Dominion Iron & Steel [préf.]	100
Intercolonial Coal [com.]	100
Intercolonial Coal [préf.]	100
Lake of the Woods [com.]	100
Lake of the Woods [préf.]	100

NEW YORK CENTRAL AND HUDSON RIVER, R. R.

Les Trains quittent la gare Windsor
comme suit;

8.20 A.M. tous les jours excepté le dimanche.	Pour tous les points des Montagnes Adirondacks, Malone, Utica, Syracuse, Rochester, Buffalo, Albany, New York et tous les points au Sud.
7.00 P.M. tous les jours.	
8.20 a.m. excepté le dim.	Train local pour Chateauguay, Beauharnois, et Valleyfield
10.20 a.m. excepté le dim.	
2.00 p.m. excepté le dim.	
5.10 p.m. excepté le dim.	
6.10 p.m. excepté le dim.	
7.00 p.m. tous les jours	
9.15 a.m. Dim. seulement	

Pour billets, horaires, accommodation de chars Pullman, et toutes informations, adressez-vous au bureau de la ville, 130 rue Saint-Jacques.

H. J. HEBERT, F. E. BARBOUR,
Agent local pour la vente des billets. Agent général.



CHASER SOAP
Does the Work

Savez-vous?
Qu'avec chaque caisse de 100 Barres de

SAVON CHASER
Vous recevez un Coupon de la valeur de 25 cents.
The Duncan Company of Montreal
1974, rue Notre-Dame.
BOITE Postale 292.

Téléphone 1038

Roy & Darveau

Sous-le-fort, QUEBEC.

Chaussures et Claques

EN GROS.

☐ Seuls agents à Québec de la

Berlin Rubber M'f'g. Co.

WILSON'S FLY PAD POISON

REG'D. 2^d JUNE 1880.

Trois cents fois plus efficace que le papier collant.

Evitez les imitations inférieures.

THE WINDSOR, Ottawa, Ont.
 Lorsque vous irez à Ottawa, donnez votre patronage au Windsor, "l'Hôtel du Jour" de la capitale.
 Tarifs: —\$2.00 et \$2.50 par jour.
J. GRIMES, Propriétaire.

SEUL VERITABLE

Le Sirop d'Anis Gauvin porte sur son enveloppe la signature de J. A. E. Gauvin. Tous les autres sirops d'anis ne sont que des imitations.

J. A. E. GAUVIN,
 1286 Rue Ste-Catherine, Montreal.

45 DES PLUS HAUTES RECOMPENSES
 En Europe et en Amérique

Les CACAOS et CHOCOLATS

Purs, de Haut Grade — DE —

Walter Baker & Co. LTD.

Leur Cacao pour le Déjeuner, est absolument pur, délicieux, nutritif et coûte moins de 1 cent par tasse.

Leur Chocolat Premium No. 1, Enveloppes Bleues, Etiquettes Jaunes, est le meilleur chocolat nature sur le marché, pour l'usage de la famille.

Leur Chocolat Caracas au sucre, est le plus fin chocolat à manger qui soit au monde.

Un livre de recettes de chocolat, en Français, sera envoyé à toute personne qui en fera la demande.

Walter Baker & Co., Ltd.
 Etablis en 1780
DORCHESTER, MASS.
 Succursale, 86 rue St-Pierre, MONTREAL

Laurentide Pulp	85 1/2
Laurentide Pulp [préf.]	105
Merchants Cotton	
Montreal Cotton	112
Montreal Steel Works [com.]	100 1/2
Montreal Steel Works [préf.]	100
Nova Scotia Steel [com.]	53 1/2
Nova Scotia Steel [préf.]	113
Ogilvie Flour Mills [com.]	180
Ogilvie Flour Mills [préf.]	137

Bons et obligations

Bell Telephone	108
Canadian Colored Cotton	90
Commercial Cable	96 1/4
Dominion Textile	89
Dominion Coal	99 1/2
Dominion Iron & Steel	84 1/2
Halifax Electric Railway	104 1/2
Harbour, 4%	100
Intercolonial Coal	92 1/2
Laurentide Pulp	110
Montreal Light, Heat & Power	101 1/2
Montreal Steel Works	102 1/2
Montreal Street Railway	103
Nova Scotia Steel	110 1/2
Ogilvie Flour Mills	116
Sao Paulo	94 1/2
St. John Railway	106
Winnipeg Electric Street Ry.	108 3/4
Lake of the Woods	113

REVUE GENERALE

EPICERIES

Il y a amélioration assez sensible dans les ventes et les paiements se font avec un peu plus de régularité.

Les sucres raffinés ont été baissés de 10c. par 100 lbs lundi dernier. C'est le seul changement de prix qui ait eu lieu dans les marchandises de grande consommation.

Les noix du Brésil ont été avancées de 1c. aux prix de 14 à 15c. la lb.

On cote le houblon pressé de 24 à 26c. la lb. soit en baisse de 1c. par lb.

Les potted meats de Clark, en boîtes de 1-4 lb. ont été mises à 50c. la doz.

* * *

Quelques lignes de marchandises de la marque Talbot frères qui faisaient défaut sur place sont de nouveau en stock, ce sont les haricots verts, les moutardes préparées, l'huile d'olive sous différents emballages et les pâtés de foies gras truffés.

SUCRES

Le marché est plutôt faible que ferme; néanmoins, la demande est bonne pour les raffinés.

Une baisse de 10c. sur tous les sucres raffinés a été déclarée le 5 juin pour les provinces de Québec, Ontario et Manitoba et le 6 juin pour les Provinces Maritimes.

Nous avons modifié en conséquence nos cotes ci-dessous.

Extra granulé, sac 100 lbs	5.10
Extra granulé, baril	5.15
Extra granulé, 1/2 baril	5.30
Extra ground, baril	5.55
Extra ground, bte 50 lbs	5.75
Extra ground, 1/2 bte 25 lbs	5.85
No 1 Yellow, baril	4.65
No 1 Yellow, sac 100 lbs net	4.60
No 2 Yellow, baril	4.75
No 2 Yellow, baril	4.90
Powdered, baril	5.35
Powdered, bte 50 lbs	5.55
Paris Lump, bte	5.70
Paris Lump, 1/2 bte	5.80
Sucres bruts cristallisés	4.90 5.05
Sucres bruts non cristallisés	4.25 4.50

MELASSES

La demande est plutôt lente; les prix restent fermes, sans changement.

Le gal.	
Barbade, tonne	0.38
Barbade, tierce et qt.	0.40 1/2
Barbade, demi qt.	0.41 1/2
Barbade, au char tonne	0.00
Barbade, au char tierce	0.00
Barbade, au char 1/2 qt.	0.00

SIROPS

Bonne demande, pas de changement de prix.

Perfection, lb.	0.02 1/2	0.03
Perfection s. 25 lbs. le seau		0.90
Perfection s. 38 lbs. le seau		1.30

GLUCOSE

Baril, par 100 lbs	3.00
Quarts, par 100 lbs	2.70
1/2 quart, par 100 lbs	2.85

THES

Les thés, ceux du Japon notamment, ont eu une demande meilleure, cette semaine.

Il est arrivé des thés de la nouvelle récolte dont on dit beaucoup de bien sous le rapport de la qualité; les prix sont raisonnables.

EPICES PURES ET SEL.

La demande a été tranquille; les prix sont soutenus.

Allspice, moulu, lb	0.16
Anis, lb	0.07 1/2 0.09
Cannelle, moulue, lb	0.18
Cannelle en mottes, lb	0.16 0.18
Clous de girofle moulus, lb	0.25 0.30
Clous de girofle ronds, lb	0.16 0.24
Gingembre moulu, lb	0.13
Gingembre en racine, lb	0.16 0.18
Macis moulu, lb	0.75 1.00
Mixed Spice moulu, 1 oz.	0.45
Muscade blanche, lb	0.35 0.60
Muscade non blanche, lb	0.40 1.00
Piments [clous ronds], lb	0.08 0.10
Poivre blanc rond, lb	0.23 0.25
Poivre blanc moulu, lb	0.25
Poivre noir rond, lb	0.18 0.20
Poivre noir moulu, lb	0.18 0.18
Poivre de Cayenne pur, lb	0.30 0.35
Sel fin, quart, 3 lbs.	2.75
Sel fin, quart, 5 lbs.	2.65
Sel fin, quart, 7 lbs.	2.55
Sel fin, 1/2 sac, 56 lbs.	0.35 0.37 1/2
Sel fin, sac, 2 cwts.	1.20 1.25
Sel gros, lb	0.50 0.55
Whole Pickle Spice, lb	0.14 0.20

FRUITS SECS ET EVAPORES

Les affaires sont peu actives par suite de l'absence de stocks en certaines lignes, notamment dans les fruits de Californie.

Bonne demande dans les raisins de Valence, de Corinthe et de Malaga.

Les noix du Brésil ont été avancées de 1c. par lb.; on les cote actuellement de 14 à 15c. la lb.

Dattes et Figues

Dattes en vrac, lb.	0.04 1/2
Dattes en paquets, lb.	0.06 1/2 0.07
Figues sèches en boîtes, lb.	0.07 1/2 0.15
Figues Extra, Dessert Cluster, bte	3.50
Figues sèches en mottes, lb.	1.00
Pruneaux, lb.	75
Pruneaux Californie, lb.	0.04 1/2 0.08
Pruneaux Bordeaux, lb.	
Pruneaux Bosnie, lb.	
Raisins de Californie, lb.	75
Raisins Calif. ptes 1 lb.	0.08 0.10
Raisins Calif. 3 couronnes, lb.	0.07 1/2
Raisins Calif. 4 couronnes, lb.	0.08 1/2

Raisins de Corinthe	lb.	lb.
Corinthe Provinciaux	0.04	0.04
Corinthe Filistras	0.04	0.04
Corinthe Patras	0.05	0.05
Corinthe Vostizzas	0.06	0.06
Raisins de Malaga	bte.	bte.
Imperial Russian Cluster	5.00	5.00
Malaga London Layers	2.00	2.00
Malaga Connaisseur Cluster	2.50	2.50
Sultana	0.06	0.09
Royal Buckingham Cluster	3.50	3.50
Excelsior Cluster	5.50	5.50
Raisins de Valence	lb.	lb.
Valence off Stalk	0.04	0.05
Valence fine off Stalk	0.05	0.05
Valence Selected	0.05	0.06
Valence Layers	0.06	0.07
Noix et Amandes	lb.	lb.
Amandes Tarragone	0.11	0.12
Amandes Valence écalées	0.25	0.27
Amandes amères écalées	0.40	0.45
Amandes écalées Jordan	0.40	0.40
Avelines	0.09	0.10
Noix Grenoble Mayette	0.11	0.12
Noix Grenoble écalées	0.16	0.18
Noix de Bordeaux écalées	0.16	0.17
Noix Marbot	0.10	0.11
Noix du Brésil	0.14	0.15
Noix Pecans	0.13	0.15
Noix Pecans	0.13	0.14
Peanuts écalées	0.12	0.12

Fruits évaporés

Albricots	lb.	[manque]
Pêches	lb.	[manque]
Poires	lb.	[manque]
Pommes entières, évaporées	[manque]	[manque]
Pommes tranchées, évaporées	Btes de 50 lbs	0.07
Pommes évaporées, caisse 40 lbs, carton 2 lbs		0.08

CONSERVES ALIMENTAIRES. Légumes.

Très bonne demande; affaires actives; prix fermes.

Asperges	2 1/2 lbs. doz.	4.25
Baked Beans	3 lbs. doz.	1.00 1.10
Blé d'Inde	2 lbs. doz.	1.25
Champignons	boîte	0.15 0.24
Citrouilles	3 lbs. doz.	0.72
Épinards	doz.	1.40
Haricots verts importés	bte.	0.13 0.16
Haricots verts canadiens	doz.	0.80 1.00
Petits pois français	bte.	0.09 0.10
"	ml fins	0.10 0.11
"	fins	0.11 0.12
"	ext. fins	0.13 0.14
"	surfins	0.16 0.17
Pois canadiens	2 lbs. doz.	0.82 1.30
Succotash	2 lbs. doz.	1.25
Tomates	1 gallon doz.	3.95 3.60
Tomates	8 lbs. doz.	1.27 1.30
Truffes	doz.	4.80 5.00

Conserves de fruits

Cette ligne est également active, les stocks sont encore satisfaisants. Prix fermes.

Nous cotons sans changement.

Ananas tranchés importés	1 1/2 lb.	1.45
Ananas tranchés Bahamas	2 lbs.	2.80
Ananas râpés Bahamas	2 lbs.	2.65
Ananas entiers		1.80 2.65
Ananas entiers		2.60 2.70
Blueets	2 lbs. doz.	0.85
Cerises	2 lbs. doz.	2.20 2.80
Fraises en sirop	2 lbs. doz.	1.47
Fraises confites	2 lbs. doz.	1.76
Framboises	2 lbs. doz.	1.40
Pêches	2 lbs. doz.	1.87
Pêches	3 lbs. doz.	2.37 2.87
Poires	2 lbs. doz.	1.62 1.67

Je suis prêt

à faire des soumissions

pour CONSTRUCTION D'EGLISES de Couvents et de Résidences privées

OUVRAGE GARANTI. CONDITIONS LIBÉRALES.

Maître-ouvrier recevra mon attention immédiate.

SIMEON MONETTE, Manufacturier, Entrepreneur et Constructeur.

SAINT-JEROME.

Quebec Paper Bag Co.

MANUFACTURIERS MARCHANDS et IMPRIMEURS

SPECIALITÉ:

Fabricants de Sacs d'Épicerie

BOITES EN CARTON SOLIDE

Et nous faisons une spécialité de la BOITE PLIANTE.

74 Avenue Renaud

QUEBEC

Glacières



Nous garantissons que "l'Eureka" fera chaque fois votre affaire. Circulation parfaite, Air parfaitement sec-pur et froid par le temps le plus chaud.

Ecrivez-nous pour avoir notre Catalogue descriptif, notre liste de certificats, et voyez notre garantie.

EUREKA REFRIGERATOR CO., Limited

54 & 56, rue Noble, Toronto, Canada.

A tous ceux qui ont besoin de **FIXTURES**

TELLES QUE

Tablettes pour Magasins, Vitrines d'Étalage, Divisions de Bureaux, Comptoirs d'Hôtels, etc.

Vous trouverez de grands avantages en demandant les prix de

D. H. LANGLOIS & Cie, St-Jean, Que.

Satisfaction garantie, commandes exécutées promptement.

Les personnes répondant aux annonceurs voudront bien mentionner qu'elles ont vu leur annonce dans "LE PRIX COURANT".

Poires	3 lbs. doz.	2.00	2.20
Pommes	3 lbs. doz.	0.75	0.85
Pommes	gallon doz.	1.75	1.95
Prunes vertes	2 lbs. doz.	1.15	1.25
Prunes bleues	2 lbs. doz.	1.30	1.37

Conserves de viandes.

On constate un réveil dans la demande; le commerce se rassortit en provision des villégiatures de la saison chaude.

Les prix sont soutenus.

Prix à la doz de boîtes

	Amér.	Canad.
Corned beef	1 lb 1.60	1.45
Corned beef	2 lb 3.00	2.62
Corned beef	6 lb 10.50	7.75
Corned beef	14 lb 24.00	18.00
Dinde désossée	1 lb	3.00
Dinde	1 1/2 lb	3.00
Dinde désossée rôtie	1 1/2 lb	8.20
Dindes rôties	2 lb	3.50
English Brown	2 lb	3.20
Lang. de bœuf	1 1/2 lb	8.10
Lang. de bœuf	2 lb	9.50
Lang. de bœuf	2 1/2 lb	12.25
Lunch Tongues	1 lb	4.00
Lunch Tongues	2 lb	8.10
Oies désossées rôties	1 1/2 lb	3.00
Pieds de cochon désossés	1 lb	0.00 1.85
Poulets désossés	1 1/2 lb	8.21
Poulets rôties	2 lb	3.50
Poulets [giblets]	2 lb	2.00
Pâtés fole gras		0.80 1.40
Sliced dried beef		3.40

Conserves de poissons

La demande est satisfaisante pour la saison; quelques lignes se vendent très bien, comme les saumons, les harengs fumés et aux tomates, les sardines et les homards.

Les prix sont fermes:

Anchois	doz.	3.25	0.00
Anchois à l'huile	"	3.25	4.50
Clams	1 lb	0.95	1.35
Crevettes (Shrimps) boîtes	1 lb	1.40	
Crevettes (Shrimps) boîtes	2 lb	2.70	
Harengs marinés	"	0.00	1.45
Harengs aux Tomates	"	(manque)	
Homards, bte plate	1 lb.	4.00	4.10
Homards, bte plate	1/2 lb.	2.20	2.30
Homards, bte haute	1 lb.	3.60	3.70
Huîtres	boîte 1 lb.	1.35	1.50
Huîtres	boîte 2 lb.	2.40	2.60
Maquereau		1.10	1.15
Sardines canadiennes	cse	3.75	4.00
Sardines 1/2 importées	bte	0.08	0.25
Sardines 1/2 importées	bte	0.15	0.33
Saumon rouge [Sockeye] boîte haute	doz.	1.67	1.80
Saumon rouge [Sokeye] boîte plate	doz.	1.82	1.92
Saumon rose [Cohoos] boîte plate	doz.	1.00	1.05
Saumon du printemps, boîte plate	doz.	1.65	1.75
Smelts [Eperlans] aux épices, bte ronde	1/2 lb. doz.	0.90	1.00
Smelts à la moutarde, boîte ovale	1/2 lb. doz.	0.95	1.05
Smelts aux tomates, boîte ovale	1/2 lb. doz.	0.95	1.05

LARDS ET JAMBONS

Assez bonne demande dans cette ligne. Les lards américains, après une baisse, sont revenus aux anciens prix.

Lards américains:

Lards de côtes Jones	qt.	1.75
Désossé 50/60 morceaux	qt.	2.15
Désossé 30/40 morceaux	qt.	2.10

Lards canadiens..	qt.	17.00	20.00
Lard fumé..	lb.	0.13½	0.14½
Jambons	lb.	0.13½	0.14½

SAINDOUX

Forte demande pour les saindoux purs qui sont toujours très difficiles à obtenir des empaqueteurs. Les prix sont très fermes.

La demande est moins active pour les saindoux composés qui sont à prix soutenus.

Nous cotons: —

Pur	en seaux.	2.10	2.20
Canistres de 10 lbs.....	lb.	0.11½	0.11½
Canistres de 5 lbs.....	lb.	0.11½	0.12
Canistres de 3 lbs.....	lb.	0.11½	0.12½
Composé.	en seaux,	1.43	1.48
Chaudières de 20 lbs. ½.	1.33	1.33
Canistres de 10 lbs.....	lb.	0.07½	0.08
Canistres de 5 lbs.....	lb.	0.07½	0.08½
Canistres de 3 lbs.....	lb.	0.08	0.08½

POISSONS SALES

Pas de demande et très peu de stock.

Traite des lacs	1-2 qt.	5.00
Traite du Labrador	1-2 qt.	5.00
Morue Verte moyenne	la lb.	[manque].
Morue Verte extra large	lb.	[manque].
Morue désossée et pelée	caisse 100 lbs	{manque}.
Morue Sèche désossée, paquets 1 et 2 lbs lb.	0.06½ 0.10
M. Etuvée, caisse 100 lbs.	5.50 5.75
M. Etuvée, ½ caisse	3.00 3.10
Saumons Labrador, ¼ qt.	9.00
100 lbs.	16.00
S. Labrador, qts. 200 lbs.	0.13
Harengs fumés	boîte	0.13
Harengs saurs, btes. de 100	1.00
Harengs sans arêtes, demi-boîte	1.00
Harengs Labrador ½ quart.	0.00 0.00
Harengs Labrador quart.	0.00 0.00
Haddock fumé, boîtes de 15 et 30 lbs lb.	0.06

HUILE DE PETROLE

Pratt's Astral	le gal.	19c.
Silver Star	le gal.	14½c.
Standard Acme.	le gal.	16c.

GRAINS ET FARINES

Les derniers avis télégraphiques cotent comme suit les marchés d'Europe:

Londres:—

Blé en transit: acheteurs et vendeurs à part.	31 s
Calcutta Club, mai-juin	31 s 6 d
Manitoba du Nord	31 s 6 d
Mais en transit: ferme, mais non actif.	21 s 4½d
Américain mélangé	22 s 4½d

Liverpool:—

Blé disponible: ferme.
Blé de printemps:
Manitoba No 1 du Nord	7 s 3 d
Manitoba No 3 du Nord	6 s 7½d
Californie Standard No 1
Futur Blé: tranquille.
Juillet	6 s 10d
Septembre	6 s 8 d
Futur Mais: tranquille.
Juillet	4 s 7 d
Mais disponible: fort.
Américain mélangé, nouv.	4 s 8 d

Paris:—

Blé contenu.
Juin	24.25
Septembre-Décembre	22.05
Futur tranquille.
Juin	31.75
Septembre-Décembre	29.80



**LES CONFITURES
GELEES ET
MARMELADES
HOME-MADE**

d'**Upton**

sont faites absolument de fruit pur et de sucre granulé.

Un essai vous convaincra de la vérité de ce que nous disons.

ROSE & LAFLAMME

Agents de vente pour l'Est.
400, rue St-Paul, Montréal.

Vernis de haut grade *Médaille d'Or Paris 1900.*

Poli Diamond, Noir Peerless, Boulevard Russet, Noir et Tan Eureka, Liquide et Pâte combinés Diamond

Manufacturés au Canada.

Demandez nos prix.

American Dressing Co., MONTREAL.

Papier Gluant Pour Mouches



"Tanglefoot"

C'est réellement le seul moyen connu pour attrapper et retenir les mouches et les germes; il les recouvre d'un vernis dont ils ne peuvent s'échapper, ce qui les empêche de vous atteindre, vous, ou vos aliments.

"TANGLEFOOT" est hygiénique. Demandez le "TANGLEFOOT."

PROFIT ? PLUS DE 120 P. C. POUR VOUS

Marché de Chicago

Le ton du marché est faible; le blé a baissé mercredi de 1 à 2c. le maïs était également plus facile ainsi que l'avoine. La baisse est due aux excellentes nouvelles de la récolte en terre et d'une température idéale pour la moisson dans le Sud.

On cotait en clôture, hier mercredi:

	Juillet	Sept.
Blé	86 1-8	81
Blé-d'Inde	50	49 1-2
Avoine	31	28 3-4

Marché de Montréal

L'avoine est très ferme sur place, bien que la demande en soit limitée; la raison de la fermeté de ce grain est sa rareté au moins apparente. Nous cotons No 2, de 46 1-2 à 47c.; No 3, de 45 1-2 à 46c. et No 4 de 44 1-2 à 45c.

Il se fait quelques affaires en blé d'Inde qu'on cote de 57 à 59c. en magasin.

Pour les autres grains la cote est purement nominale.

Les farines de blé sont en assez bonne demande aux anciens prix.

En issues de blé, la marchandise est rare et les affaires sont calmes; le son du Manitoba est à prix plus facile.

La farine d'avoine est peu en demande, les prix restent stationnaires, malgré l'avance et la fermeté de l'avoine.

Grains.

Blé du Manitoba, No 1 dur.	1.06½
Blé du Nord, No 1	1.05½
Avoine blanche No 2	0.46½ 0.47
Avoine No 3	0.45½ 0.46
Avoine No 4	0.44½ 0.45
Orge à moulée	48 lbs.	0.49½ 0.50
Pois No 2 ordinaires	0.80 0.82
Sarrasin	48 lbs.	0.65 0.66
Selge	56 lbs.	0.00 0.00
Blé d'Inde américain	0.57 0.59
Blé d'Inde canadien	0.00 0.00

Farines.

Patente d'hiver	baril	5.80
Patente d'hiver	2 sacs	5.60
Patente du printemps	baril	5.70 0.00
Patente du printemps 2 sacs	5.50 0.00
Straight roller	baril	5.20 5.30
Forte à boulanger	2 sacs	5.20
Farine de blé d'Inde	1.35 1.45
Farine à pâtisserie	2.55 2.65

Farines d'avoine

Avoine roulée	sac	2.25
Avoine roulée	baril	5.00

Issues de blé en sacs

Son d'Ontario, au char, ton.	20.00	20.50
Son Manitoba, au char, ton	17.00	18.00
Gru Manitoba, au char, . . .	20.00	21.00
Gru d'Ontario, au char . . .	20.00	21.00
Moulée.	au char	23.00 27.00

FROMAGE

Marché anglais

M.M. Mangles, Jones & Co. nous écrivent de Liverpool, à la date du 26 mai 1905:

En conséquence d'une demande seulement très-moderée, les valeurs ont de nouveau baissé pour l'Ancien et le Nouveau.

Nous cotons:

Coloré, septembre, choix Canadien	50/0 à 51/0
Blanc, septembre, choix Canadien	52/0 à 53/0
Blanc Nouveau choix Canadien	48/0
Coloré Nouveau, choix Canadien	49/0

Marché d'Ontario

Peterboro, 31 mai—Offert: 4250 boîtes. Pas de vente.

Picton, 31 mai—Offert: 1800 boîtes de coloré. Vendu: 1000 boîtes à 9 1-8c.

Woodstock, 31 mai—Offert: 4200 boîtes. Pas de vente.

Sterling, 31 mai—Offert: 850 boîtes. Vendu: 850 boîtes à 9 1-16c.

Madoc, 1er juin—Offert: 960 boîtes. Vendu: 960 boîtes à 9 1-8c.

Winchester, 1er juin—Offert: 1549 boîtes, blanc et coloré. Pas de vente.

Brantford, 2 juin—Offert: 1193 boîtes. Vendu: 580 boîtes à 8 13-16c. et à 9c.

Napanee, 2 juin—Offert: 1536 boîtes de blanc et 435 de coloré. Vendu: 1000 boîtes de blanc et 210 de coloré à 9 13-16c.

Iroquois, 2 juin—Offert: 1125 boîtes de coloré. Vendu: 305 boîtes à 9 1-8c.

Ottawa, 2 juin—Offert: 877 boîtes de blanc et 468 de coloré. Vendu: 362 boîtes de blanc et 287 de coloré à 9 1-8c.

Perth, 2 juin—Offert: 1400 boîtes. Vendu: 1400 boîtes à 9 1-8c.

Brockville, 3 juin—Offert: 2819 boîtes de blanc et 3721 de coloré. Vendu: 4240 boîtes à 9 3-16c.

Belleville, 3 juin—Offert: 3460 boîtes. Vendu: 2810 boîtes à 9 3-16c.

London, 3 juin—Offert: 380 boîtes de coloré. Vendu: 380 boîtes à 9c.

Cornwall, 3 juin—Offert: 801 boîtes de blanc et 546 de coloré. Vendu: 730 boîtes de blanc à 9 5-16c. et 514 boîtes de coloré à 9 1-4c.

Alexandria, 3 juin—Offert: 780 boîtes de blanc et 310 de coloré. Vendu: le blanc à 9 5-16c. et le coloré à 9 1-4c.

Wankleek Hill, 3 juin—Offert: 1246 boîtes de blanc et 156 de coloré. Vendu: 1246 boîtes de blanc à 9 5-16c. et 156 boîtes de coloré à 9 1-4c.

Kemptville, 2 juin—Offert: 151 boîtes de blanc et 805 de coloré. Le tout vendu à 9 1-8c.

Chesterville, 2 juin—Offert: 230 boîtes de blanc et 100 de coloré. Vendu: 135 boîtes à 9 1-8c.

South Finch, 2 juin—Offert: 1025 boîtes de blanc et 125 de coloré. Le tout vendu à 9 1-4c.

Russell, 3 juin—Offert: 1000 boîtes. Le tout vendu à 9 1-4c.

Campbellford, 6 juin—Offert: 1640 boîtes. Vendu: 1640 boîtes à 9 1-4c.

Ingersoll, 6 juin—Offert: 335 boîtes. Pas de vente.

Woodstock, 7 juin—Offert: 1900 boîtes. Vendu 350 boîtes à 9c.

Peterboro, 7 juin—Offert: 4572 boîtes de coloré. Le tout vendu à 9 1-2c.

Picton, 7 juin—Offert: 1500 boîtes de coloré. Le tout vendu à 9 1-4c.

Surling, 7 juin—Offert: 960 boîtes de blanc. Le tout vendu à 9 13-16c.

Campbellford, 7 juin—Offert: 1640 boîtes. Le tout vendu à 9 1-4c.

Marché de Québec

Lawrenceville 30 mai—Offert: 419 boîtes. Vendu: 419 boîtes à 9 1-4c.

Arthabaska, 1er juin—Vendu: 1432 boîtes à 9 1-4c.

Huntingdon, 2 juin—Offert: 259 boîtes de blanc et 63 boîtes de coloré. Le tout Vendu à 9 1-8c.

Cowansville, 3 juin—Offert, 665 boîtes. Vendu: 392 boîtes à 9 1-8c. et 236 à 9 13-16c.

St Hyacinthe, 3 juin—Offert: 775 boîtes. Vendu: 745 boîtes à 9 1-8c.

Sherbrooke, 5 juin—Offert: 76 boîtes. Vendu: 45 boîtes à 9 1-8c. et 31 à 9 1-4c.

Trois-Rivières, 6 juin—Offert: 106 boîtes. Le tout vendu à 9c.

Marché de Montréal

Il est difficile de vendre sur place le fromage au prix payé à la campagne et on ne trouve pas aisément preneur à 9 1-4c. du fromage payé 9 1-8c. lundi à qual.

Le marché est donc plus facile aux prix de 9 1-8 à 9 1-4c. Les stocks heureusement ne sont pas forts; mais il est indéniable que les exportateurs ont travaillé jusqu'à présent sans bénéfice, si ce n'est à perte.

Les exportations ont été, pour la semaine finissant le 4 juin, comme suit:

- 1905 — 58,583 boîtes.
 - 1904 — 48,757 boîtes.
 - 1903 — 72,235 boîtes.
- Du 1er mai au 4 juin elles ont été en:
- 1905 — 160,513 boîtes.
 - 1904 — 151,498 boîtes.
 - 1903 — 211,979 boîtes.

BEURRE

Marché anglais

MM. Marples, Jones & Co. nous écrivent de Liverpool, à la date du 26 mai 1905.

Dans son ensemble, le marché a été actif, à cause surtout de la température froide. Dans quelques cas, les valeurs ont avancé, les descriptions du Continent particulièrement, tandis que les Crémeries Irlandaises, le Colonial et l'Argentine continuent termes aux cotes de la semaine dernière.

Nous cotons:

- Canadien, choix de ferme (selected)... nominal
- Sibérien, crémérie, choix... 91/0 à 95 0
- Argentine, crémérie, choix... 92/0 à 93 0
- Irlandais, crémérie, choix... 94/0 à 98 0
- Colonial, crémérie, choix... 90 0 à 94 0
- Danois, crémérie, en barils
- Choix à Surchoix... 100/0 à 104 0

Marché de Québec

Lawrenceville, 30 mai—Offert: 50 paquets. Vendu: 50 paquets à 19 3-4c.

Huntingdon, 2 juin—Offert: 461 paquets de beurre frais, et 370 de beurre salé. Vendu: Tout le beurre frais à 19 1-2c. et tout le beurre salé à 19c.

Farnham, 2 juin—Le beurre s'est vendu à 20 3-8c.

Cowansville, 3 juin—Offert: 1686 boîtes. Vendu: 205 boîtes de beurre non salé à 20c., 120 de beurre non salé à 20 1-8c., 1026 boîtes de beurre salé à 19 1-2c. et 190 de beurre salé à 19 3-8c.

St Hyacinthe, 3 juin—Offert: 1386 boîtes. Vendu: 110 boîtes à 19c. et 800 à 19 1-4c.

Sherbrooke, 5 juin—Offert: 932 paquets. Vendu: 540 paquets de beurre non salé à 20c., 17 paquets de beurre salé à 19 1-4c., 340 à 19 3-8c. et 35 à 19c.

Trois Rivières, 6 juin—Offert: 310 boîtes. Le tout vendu de 19c. à 19 1-4c.

Marché de Montréal

Le marché est tranquille avec tendance à la baisse. Il n'y a pas de demande pour l'exportation à nos prix qui paie ici 19c. pour les crémeries de N. tandis que le prix pour l'exportation devrait sensiblement se rapprocher de 18 1-2c., prix qu'on a payé pour les beurres de qualité moyenne. Par suite de l'absence de transactions à l'exportation les stocks s'accroissent sur place.

Les exportations ont été, pour la semaine finissant le 4 juin, comme suit:

- 1905 — 8,008 paquets.
 - 1904 — 6,121 paquets.
 - 1903 — 2,746 paquets.
- Du 1er mai au 4 juin, elles ont été en:

LE BLEU QUI PAIE!



“BLUEOL”

Chaque boîte de bleu contient un coupon.
Cinq coupons donnent droit à une des primes suivantes: Montre, Parapluie, Flacon de voyage ou Sac de voyage.

“BLUEOL” ne tache pas le linge, il donne satisfaction au client et profit au détailleur.

J. M. DOUGLAS & CO.
Manufacturiers, Montréal.

JE VENDS



aux plus hauts prix du marché tous les produits de l'Industrie Laitière.

Mes Rapports de Ventes sont clairs et détaillés.

Des Certificats assermentés de Pesée à Montréal accompagnent ces rapports.

JE PAIE PROMPTEMENT

Sous ce rapport, comme sous tous les autres, je vous garantis satisfaction.

Je Recherche la CLIENTELE

des bons fabricants et des cultivateurs intelligents et je mets ma grande expérience du marché, mes relations dans le commerce, et mes services à leur entière disposition.

Du 15 Avril au 15 Décembre

J. N. DUGUAY
Agent Vendeur du Fromage
“Blue Star” depuis 1880
LA BAIE, Co. YAMASKA, P. Q.

1905 — 21,060 paquets.
1904 — 10,580 paquets.
1903 — 6,771 paquets.

OEUFS

Marché anglais

MM. Marples, Jones & Co., nous écri-
vent de Liverpool, à la date du 26 mai
1905:

Tranquillement soutenus.

Nous cotons:

Oeufs d'Irlande 6/6 à 7/6
Oeufs du Continent 5/9 à 6/6

Marché de Montréal

Le marché aux oeufs est tranquille, la
demande s'est ralentie; les arrivages
sont assez considérables et les prix pay-
és à la campagne devront baisser d'au-
tant plus que le commerce est obligé de
faire un choix plus rigoureux dans les
envois.

Nous cotons 16 1-2c. les oeufs No 1 et
19c. ceux choisis.

LEGUMES

Asperges la doz.	3.50
Aubergines. la doz.	2.00
Baume la doz.	0.05
Betteraves le panier	0.40
Betteraves nouvelles la doz.	1.50
Carottes. le sac	2.00
Carottes nouvelles . la doz.	0.75
Céleri de Floride . . la doz.	0.75
Champignons la lb.	0.90
Cheux fleur la doz. 1.00	2.00
Choux nouveaux . . le crate	2.00
Concombres le panier 2.50	2.75
Cresson doz. pqt.	0.75
Epinards le panier	0.15
Fèves jaunes	3.50
Fèves vertes	3.25
Navets. le sac	0.90
Navets nouveaux. . . la doz.	1.00
Oignons de Bermude. . bte.	1.50
Oignons d'Égypte. . . la lb.	0.02½
Oignons du Texas. . . la bte	2.00
Patates (au char) le sac de 90 lbs.	0.60
Patates (au détail) le sac de 90 lbs.	0.70
Patates nouvelles. . . baril 3.50	4.00
Poireaux le paquet	0.10
Persil. doz pqt.	0.25
Piment panier	1.00
Pois verts le panier	2.00
Radis. la doz. 0.12½	0.15
Raifort la lb.	0.10
Rhubarbe la doz de paquets	0.15
Salade la doz. 0.50	0.75
Salade de Waterloo . la bte. 1.00	1.50
Tomates Floride . . le crate 3.00	3.50

FRUITS VERTS

Abricots la bte	1.25
Ananas la bte de 2 doz.	3.00
Bananes. le rébime 1.25	2.00
Céleris. la bte.	2.50
Citrons Messine . . . la bte	2.50
Fraises le caseau 0.12½	0.15
Oranges de sang. . . le ½ bte.	2.50
Oranges Navel . . . la bte. 3.75	4.25
Oranges Jamaïque. . . le qt.	6.00
Oranges Sorentes. . . la bte 3.00	3.50
Oranges Valence . . boîte 420	6.00
Pommes. le qt. 3.00	5.00
Pommes la bte.	2.00
Pommes de Californie. . crate	2.25

POMMES

MM. J. C. Houghton & Cie nous écri-
vent de Liverpool, à la date du 25 mai
1905:

Les pommes de l'ouest de New-York
ont diminué fortement de valeur, et cel-

Pour la qualité et la pureté,

achetez l'

Extra Granulé

Et les autres sucres raffinés
de la vieille marque de
confiance

Redpath

Manufacturé par

The Canada Sugar Refining Co.

LIMITÉE.

MONTREAL.

Elles

MONTENT,

MONTENT,

MONTENT.

Voilà comment vont les ven-
tes des Viandes de Clark.

Les hommes d'affaires dans
toutes les parties du pays re-
connaissent qu'il n'y a nulle
part de meilleures lignes.

Elles ont un bel empaque-
tage, sont parfaitement dignes
de confiance, et chaque boîte
est garantie.

Voilà la Raison.

les du Maine ont aussi souffert, toute-
fois pas au même degré.

Pommes	PRIX A L'ENCAN			
	Vendredi 19 Mai s. d. s. d.	Lundi 22 Mai s. d. s. d.	Mercredi 24 Mai s. d. s. d.	
Americaines—Baril				
Baldwin	12 0 18 0	7 0 14 0	14 0 15 0	
Ben Davis	16 0 21 0	16 0 20 0	14 0 17 6	
Ruesott	16 0 22 6		45 0 19 6	
Canadiennes—Baril				
Baldwin		14 9 16 9		

FOIN PRESSE ET FOURRAGES

MM. Hosmer, Robinson & Co. nous é-
crivent de Boston, le 1er juin.

Les recettes pour la semaine dernière
ont été de 267 chars de foin et 17 chars
de paille. 9 chars de ce foin étaient des-
tinés à l'exportation.

Semaine correspondante l'an dernier,
235 chars de foin et 8 chars de paille,
dont 21 chars de foin pour exportation.

Les recettes de foin à Boston la se-
maine dernière n'ont pas été très abon-
dantes, car presque toutes les expé-
ditions ont été diverties en dehors de la
ville.

Ces endroits sont assez bien remplis
et nous pensons que les recettes seront
plus élevées la semaine prochaine.

Les factures continuent à arriver en
bon nombre et nous ne voyons aucune
chance pour des prix plus élevés.

Les prix sont faibles pour la paille de
seigle.

Nous cotons :	Grosses balles	Petites balles
Foin choix	\$15 50 à 16 50	\$16 00 à 00 00
Foin No 1	15 00 à 16 00	14 50 à 15 50
Foin No 2	13 50 à 14 50	13 00 à 14 00
Foin No 3	12 00 à 13 00	12 00 à 13 00
Foin trèfle mêlé	13 00 à 14 00	13 00 à 14 00
Foin trèfle	12 50 à 13 00	12 50 à 13 00
Paille de seigle liée	16 00 à 16 50	00 00 à 00 00
Paille de seigle en balles	11 00 à 00 00	14 00 à 00 00
Paille d'avoine	10 00 à 00 00	10 00 à 00 00

Marché de Montréal:

Le marché est très fortement appro-
visionné, en excès même des besoins.
On cote des prix plus bas pour les qua-
lités inférieures au No 1.

Les marchés d'exportation sont fai-
bles et peu encourageants.

Nous cotons à la tonne, au char, sur
rails à Montréal:

Foin pressé No 1	9.00	9.25
Foin pressé No 2	7.50	8.00
Foin mélangé de trèfle	6.50	7.00
Foin de trèfle pur	6.00	6.50
Paille d'avoine	5.50	6.00

PEAUX VERTES

Les prix sont sans changements; les
affaires sont tranquilles.

Peaux de Montréal: boeuf No 1, 9 1-2c;
No 2, 8 1-2c; No 3, 7 1-2c; veau, No 1,
13c.; No 2, 11c.; peaux de mouton, \$1.10;
agneaux du printemps, 15c.; cheval, No
1, \$2 et No 2, \$1.50.

Peaux de la Campagne: boeuf, No 1,
9 1-2c; No 2, 8 1-2c; No 3, 7 1-2c; veau,
No 1, 13c.; No 2, 13c.; peaux de mou-
ton, \$1.10; peaux d'agneaux, 15c.

M. Royal L. H. Ewing, de la maison
S. H. & A. S. Ewing s'embarquera ven-
dredi à bord du "Victorian", avec l'ex-
cursion des manufacturiers Canadiens,
pour un voyage de quelques semaines en
Europe.

VANILLE ESSENCE

En vente à \$1.00 la livre fluide, par Ju-
les Bourbonnière. Téléphone Bell, Est,
1122, Montréal.

DEPART DES MANUFACTURIERS POUR L'ANGLETERRE

Comme nous l'annonçons la semaine dernière, les Manufacturiers du Canada, au nombre de 280, sont partis ce matin à 8 heures pour l'Angleterre à bord du steamer "Victorian" de la ligne Allan. Toutes les cabines de 1re classe du vaste navire avaient été retenues par les excursionnistes, qui seront accompagnés jusqu'à Rimouski par M. George Hannah, agent général des passagers de la ligne Allan.

Le but de ce voyage est d'entrer en relations avec la Métropole et de faire connaissance avec les manufacturiers d'Angleterre. De grands préparatifs ont été faits dans ce pays pour la réception des voyageurs, qui visiteront quelques grands centres manufacturiers.

De Liverpool, les manufacturiers se rendront par train spécial à Londres, où ils descendront à l'hôtel Cecil. Ils seront les hôtes de la Chambre de Commerce, du 17 au 26 juin. A cette dernière date, ils entreprendront, en train spécial, un voyage circulaire en Angleterre, visitant Birmingham, Liverpool, Manchester, Bradford et Sheffield. Ils rentreront à Londres le 1er juillet, pour participer à la célébration de la fête du Dominion qui sera présidée par Lord Strathcona. Après quoi, une autre excursion à Glasgow et Leeds terminera officiellement l'itinéraire.

Les manufacturiers Canadiens-français de Montréal faisant partie de l'excursion sont: MM. Alphonse Aubry, J. C. Casavant, Ludger Gravel, R. Laurance, Jos. Picard, et Henri Roy, correspondant du "Prix Courant".

Nous félicitons vivement les quelques manufacturiers Canadiens-français de Montréal qui font preuve d'un grand esprit d'entreprise en faisant ce voyage: d'autre part, nous ne pouvons que regretter que la ville de Montréal ne soit pas représentée en Angleterre par un plus grand nombre de manufacturiers Canadiens-français, qui n'auraient que des avantages à retirer des relations qu'ils auraient pu se créer en Angleterre et des renseignements commerciaux qu'ils auraient pu obtenir en visitant les principaux centres manufacturiers de la Métropole.

A LOUER

A louer pour le 1er mai 1905, tout l'étage au-dessus des bureaux du "PRIX COURANT", au numéro 25 de la rue Saint-Gabriel.

CITRON ESSENCE

En vente à \$1.00 la livre fluide, par Jules Bourbonnière. Téléphone Bell, Est 1122, Montréal.

J. A. MOIR
6, rue St-Sacrement, - MONTREAL
COMMISSIONNAIRE,
JE VENDS DES FÈVES
Demandez les prix ; ils vous intéresseront.

Marchands qui Achètent des Peaux
J'achète des Peaux, Peaux de Veaux, Peaux de Mouton, Suif et Os. Je paie argent comptant, pleine valeur du marché, frêt et droits de douane. J'ai besoin d'un agent dans chaque ville et village au Canada. Je fournis l'argent et tiens mes agents bien informés. Ecrivez-moi pour plus amples renseignements.
CARROLL S. PAGE, HYDE PARK, VT.

**LA MANUFACTURE DE CIGARES DE
L'EPIPHANIE**
L. A BOURDON, Propriétaire
Marques Spéciales:—
"JACK O'DIAMONDS"
"OMAR" et "DAWSON"
Ces cigares sont fabriqués avec les meilleurs tabacs mélangés.
"Salvador", "Belle-Canadienne"
et "Standard Coin"
Cigares exclusivement en TABAC CANADIEN.
Tous d'un goût fin, exquis et d'un arôme délicieux. La qualité et les prix défient toute compétition.

Lake of the Woods Milling Co., Ltd
FABRICANTS DE
Farine "FIVE ROSES"
Meunerie à Keewatin,
Capacité 4000 barils par jour.
Meunerie à Portage-Laprairie
Capacité 1500 barils par jour.
Capacité Totale 5500 BARILS PAR JOUR
BUREAUX,
MONTREAL, TORONTO, WINNIPEG.
KEEWATIN, PORTAGE-LAPRAIRIE.

COOKS FRIEND
BAKING POWDER.

**C'EST une marchandise
honnête et juste l'article
pour créer ou
étendre un courant d'affaires.
Les meilleurs épiciers se font
un devoir d'en tenir toujours
en stock.**

**VOIR LES COTATIONS DANS
NOS PRIX COURANTS**

RETOUR DE MARCHANDISES

Bien que souvent des détailliers retournent sans raison bien plausible des marchandises commandées à leurs fournisseurs, il arrive néanmoins dans plusieurs cas que ces retours sont justifiés.

Dans le cas où ces retours ont leur raison d'être, la question se pose: "Dans quel délai les marchandises doivent-elles être retournées après leur réception?"

Il n'y a pas de loi à cet égard et nous oserions à peine dire qu'il existe une coutume ayant force de loi. Nos maisons de gros sont très tolérantes à ce sujet et peut-être trop tolérantes au point de vue de leurs intérêts.

Mais à défaut de loi ou de coutume, on peut invoquer pour fixer des délais une question de convenance et même une question d'ordre.

On nous a invité à traiter de cette question du "Délai du Retour des Marchandises." Nous allons donc exposer notre manière de voir: D'autres auront sans doute une opinion différente de la nôtre à émettre, nous leur ouvrirons volontiers nos colonnes.

Nous posons en principe que, quand un acheteur refuse tout ou partie des marchandises qu'il a reçues, il doit en donner immédiatement avis à son fournisseur. Sous ce rapport, nous croyons qu'il n'y a pas et qu'il ne peut pas y avoir divergence d'opinions.

Du moment où le retour des marchandises est chose décidée dans l'esprit de l'acheteur, quelle raison a-t-il de conserver la marchandise par devers lui?

Nous n'en voyons pas.
Nous trouvons, au contraire, que les marchandises à retourner sont pour lui un embarras tant qu'il ne les a pas renvoyées; nous savons qu'elles peuvent se détériorer, se gâter, se défraîchir, être brisées, etc... selon la nature des marchandises; dans ce cas, l'acheteur n'a pas à hésiter: le retour immédiat s'impose.

Si les marchandises ne sont pas d'une nature facilement périssable ou dommageable, ce n'est pas une raison pour les retenir. Si le marchand a annoncé le retour des marchandises, son fournisseur l'a crédité provisoirement du retour, mais ne le créditera définitivement qu'à la réception des marchandises mêmes. Il y a là une question d'ordre qu'on ne doit pas méconnaître.

Il est également une question de convenance qu'il ne faut pas perdre de vue. Il n'est pas convenable, en effet, de garder une marchandise dont on ne veut pas, qui ne vous appartient pas; en la gardant, on empêche le propriétaire réel de la vendre; on le prive de son bien, de sa propriété et de l'usage qu'il en peut ou veut faire. Les convenances

veulent donc aussi que la marchandise soit retournée sans retard.

Mais sans retard ne veut pas dire sans délai. Il n'est pas toujours loisible, dès qu'on a décidé de refuser une marchandise, de la porter immédiatement à la station. Il est souvent des affaires bien plus pressantes pour un marchand. C'est pourquoi on tolère généralement des délais.

Nous estimons que, dans la plupart des cas, un délai de huit jours est plus que suffisant et qu'il ne devrait être dépassé que dans des occasions tout-à-fait exceptionnelles.

En huit jours, un homme qui apporte quelque méthode dans ses affaires, un marchand qui opère avec ordre, avec système, trouvera toujours le temps et les moyens nécessaires pour renvoyer à l'expéditeur les marchandises en retour.

LES AVARIES EN COURS DE ROUTE

Un de nos lecteurs nous écrivait récemment pour nous demander contre qui il devait exercer son recours quand il recevait des marchandises avariées par chemin de fer.

En principe, les compagnies de chemins de fer et les compagnies de navigation n'acceptent que des caisses, paquets, bariils, etc... en bon état, c'est dire que les expéditeurs sont pratiquement dans l'obligation de n'envoyer aux destinataires que des marchandises parfaitement emballées, et en excellente condition quand un emballage n'est pas nécessaire.

De ce fait, on comprend que, quand le destinataire reçoit des marchandises avariées ou des caisses brisées ou incomplètes, il ne saurait s'en prendre à l'expéditeur. Les compagnies de transport sont donc responsables et c'est à elles que le réceptionnaire des marchandises doit présenter ses réclamations en cas d'avariés.

Le destinataire peut, en cas d'avaries ou pertes, refuser les marchandises, ou, s'il les accepte, il doit faire constater les dommages et ne pas signer de reçu pour ces marchandises sans faire ses réserves.

Le destinataire qui signe un reçu purement et simplement sans indication du mauvais état des marchandises ou des colis perd tout recours contre le transporteur; il donne une décharge complète à la compagnie et ses réclamations ultérieures seraient sans aucun effet.

En cas d'avaries, il ne faut jamais accepter la parole d'un agent quand il demande de signer le reçu sans réserves et promet que les dommages seront réglés malgré l'absence de réserves.

L'agent qui fait une pareille promesse sait qu'elle ne sera pas remplie; les

“Toute la Nourriture Qui est dans le Ble.”

Dans ces mots, vous avez résumé

Orange Meat

Mais il est impossible de résumer le profit qu'il y a pour vous à vendre ORANGE MEAT.

Il faut le vendre pour s'en rendre compte. Rappelez-vous qu'il y a un coupon dans chaque paquet de 15c. Nous offrons aussi de nouvelles primes.

Faites connaître ces faits.

The Frontenac Cereal Co.

Kingston, Ont.

compagnies n'admettant — et pas toujours sans difficulté — que les réclamations appuyées par la constatation du dommage. Avec un reçu pur et simple, elle se déclarent complètement à l'abri de toute réclamation ou poursuite.

PROGRES ET ECONOMIE

La New York Life Insurance Co. a mis 54 ans pour obtenir son premier milliard d'assurances en vigueur; elle n'a mis que six ans pour atteindre son deuxième milliard; elle marche maintenant vers le troisième milliard.

Pour obtenir le deuxième milliard elle a dépensé \$20,000,000 de moins que pour le premier et il est certain que ses dépenses pour enregistrer le troisième milliard seront de beaucoup moindres que pour le deuxième. Ainsi, bien que pendant les cinq premiers mois de 1905 elle ait dépassé de plusieurs millions les affaires faites pendant les mois correspondants de 1904, elle a diminué ses dépenses de plus de \$750,000.

VOYAGE EN EUROPE

M. Peter Freyseng, président de la Freyseng Cork Co. Ltd. et M. Otto Zepf, directeur-gérant de la Freyseng Cork Co. Ltd., Montréal, viennent d'arriver d'un long voyage en Europe après une absence d'environ trois mois. Ils ont quitté Montréal au commencement de février et sont revenus ici au commencement du mois de mai. Leur principal but en allant en Europe, était de faire des contrats pour de nouveaux approvisionnements de boudes, bouchons et toutes sortes de fournitures pour les embouteilleurs. Parmi les pays les plus intéressants visités par M. Freyseng et M. Zepf sont le Portugal et l'Espagne. M. Zepf nous informe qu'ils ont passé deux semaines au Portugal pour leurs affaires. Parmi les spectacles les plus remarquables, M. Zepf parle du dimanche du carnaval, à mars; ce jour-là, la ville entière de Lisbonne a pris part à une grande bataille de fleurs. Pour cette circonstance, une procession avait été organisée qui contenait des centaines de voitures de tout genre, à partir de la voiture de maître jusqu'à la charrette portugaise traînée par un âne; tous ces véhicules étaient magnifiquement décorés de fleurs mais les dames qui les occupaient en étaient ornées à profusion et les jetaient à tous les passants; ceux-ci, à leur tour, pour leur répondre, jetaient toutes sortes de fleurs, de confettis et de bonbons sur les dames qui parcouraient en voiture "l'Avenida" (une promenade des plus magnifiques).

Vers quatre heures de l'après-midi, la Reine de Portugal parcourut deux fois l'Avenida au son de l'hymne national portugais. Les dames étaient habillées de la plus charmante manière, principale-

ment dans les couleurs des fleurs dont leurs voitures étaient couvertes. Ainsi, par exemple, si une voiture était couverte de roses, les dames qui l'occupaient portaient des chapeaux, des robes, des rubans et des gants de couleur rose. Si une voiture était couverte de violettes, les dames étaient habillées de costumes violets. Si les fleurs étaient jaunes, les dames étaient habillées en costumes jaunes, ce qui, certainement, formait le plus bel effet. Les fleurs les plus répandues étaient les roses, les camélias, les violettes, les oeillets et beaucoup d'autres fleurs. Quand la Reine de Portugal apparut, la plupart des cavaliers qui se trouvaient sur la promenade formèrent une escorte d'honneur en avant de sa voiture, sur les côtés et en arrière, ce qui produisait un effet splendide, étant donné l'habileté équestre magnifique des gentilshommes portugais, pour ne pas parler des splendides chevaux arabes que l'on pouvait voir là. Le costume ordinaire des cavaliers consistait en bottes à l'écuycère, culotte de cheval, jaquette boléro portugaise avec une quantité de broderies et un sombrero noir ou blanc. Quelques chevaux avaient leur crinière et leur queue complètement couvertes de violettes ou de roses. Parmi les voitures remarquables, était une charrette tirée par un âne portugais de petite taille, environ de la grosseur d'un chien Terre-neuve. Cette voiture était conduite par deux coupeurs de bouchons Portugais. La charrette était complètement couverte de morceaux de bouchons, même les roues et les brancards; les côtés étaient décorés en bouchons qui représentaient les différentes couleurs sous lesquelles la voiture aurait dû être peinte. Une voiture attelée en tandem avait des papillons géants sur ses chevaux; leur dos, leur tête, leur queue et même leur frontal en étaient couverts; leur voiture était également couverte de papillons; quelques-uns de ces papillons avaient des dimensions variant de un à deux pieds. Le frère du roi de Portugal apparut en uniforme de dragon, conduisant un attelage de huit mules; quelques-unes étaient trimées splendidement et les harnais étaient tous en cuir neuf; les brides étaient complètement couvertes de rubans de couleur et de clochettes.

Il y avait beaucoup d'autres voitures décorées, trop pour qu'on puisse les énumérer; mais le spectacle était unique, principalement pour une personne de notre climat septentrional, et ne peut jamais s'oublier surtout quand nous considérons cette bataille de fleurs qui a eu lieu dans la première semaine de mars et où on s'est servi de millions de fleurs de toute espèce.

De Lisbonne à Séville, le voyage n'est pas très agréable, car il y a pas de char d'ortoir comme nous en avons en Améri-

La Peptonine

Le véritable aliment des enfants, pur, stérilisé, approuvé par les analystes officiels, recommandé par les autorités médicales.
Se détaille à 25 cts la grande boîte.
Pour les cotations, consultez les prix courants de ce Journal.

F. COURSOL, Seul Propriétaire,
382 Avenue de l'Hôtel de Ville, - MONTRÉAL.

Cocoa "Perfection"

Etiquette Feuille d'Erable

Chocolat "Royal Navy"

Chocolat "Queen's Desert"

Chocolat "Cream Bar"

Chocolat à Glacer

Chocolat "Swiss Milk"

Cafés en renom

Reconnus pour leur pureté
et leur excellence.

The COWAN Co., TORONTO.

COWAN

CHOCOLAT

Non Sucré

DES EPICIERS

POUR TOUS LES

Besoins de la Cuisine

Tablettes de ¼ lb

FABRIQUÉ PAR

JOHN P. MOTT & CO.,

HALIFAX, N. S.

J. A. TAYLOR, Agent, MONTREAL.

"Elite"

LES AMERS INDIGENES!

*Le plus économique en même temps
que le plus efficace tonique stomachique et digestif.*

Les AMERS INDIGENES doivent leur popularité aux plus importantes qualités que peut avoir une préparation médicinale; une efficacité toujours certaine, l'absence de tout principe dangereux, et la modicité du prix.

Les AMERS INDIGENES sont une combinaison préparée dans des proportions rigoureuses, d'un grand nombre de racines et d'écorces les plus précieuses par leurs vertus médicinales, toniques, stomachiques, digestives et carminatives.

Les MAUX DE TÊTE, ETOURDISSEMENTS, NAUSEES, MALAISE GÉNÉRAL, sont le plus souvent la suite de dérangement de l'estomac, et dans ce cas, les AMERS INDIGENES ne manquent jamais d'apporter un soulagement prompt, et le plus souvent, une guérison certaine.

Les AMERS INDIGENES se vendent en détail dans toutes les bonnes pharmacies de la Puisseance, en boîtes de 25 cts seulement, contenant ce qu'il faut pour 3 ou 4 bouteilles de 3 demiards.

Laboratoires S. LACHANCE
87 rue St-Christophe, MONTREAL

que. Une des vues réellement intéressantes le long de cette ligne de chemin de fer, c'est la vieille ville de Mérida, une ancienne cité romaine presque détruite et pleine de ruines intéressantes. Elle contient trois anciens ponts romains bien conservés, jetés à travers la vallée et au-dessus d'une rivière. Ces ponts sont d'une grande longueur et ont deux ou trois assises. Mérida possède aussi deux anciens aqueducs romains; l'un contenant 35 assises hautes chacune de 85 pds. Sur quelques-unes de ces assises, nous voyons de nombreux nids contenant des familles de cigognes. En pénétrant davantage dans Mérida et après avoir quitté Mérida, tout le pays est presque complètement couvert de forêts de liège. Tout le léger trafic par route se fait à dos d'âne et de mulet. En quittant Mérida et les forêts de liège, nous entrons dans la Tierra de los Barros, qui est une contrée productrice de blé des plus fertiles; tellement, que dans bien des cas on ne peut voir que des champs de blé de quelque côté du chemin de fer que l'on regarde. Après avoir laissé la Tierra, nous traversons des milles de plantations d'oliviers ainsi que des centaines d'acres plantés en fèves d'Espagne qui semblent produire davantage dans un sol rougeâtre très abondant dans cette région. De Mérida à Séville presque toute la distance n'est autre chose qu'un pays fertile des plus fertiles sous tous les rapports; on y voit du liège, des oliviers, du blé, de la vigne et des pois. Près de Séville on peut voir quelques haies magnifiques formées de splendides cactus de l'espèce aloès qui poussent à une hauteur de huit à dix pieds et quelquefois même plus haut.

M. Freyseng et M. Zepf, passèrent deux semaines à Séville à visiter les forêts de liège et les principaux manufacturiers de bouchons. Pour l'amateur d'antiquités, Séville est la plus belle ville d'Espagne; elle a conservé son ancien style d'architecture aussi bien que ses anciennes coutumes jusqu'à maintenant. Séville possède la plus belle cathédrale, la Giralda; un vieux palais mauresque, l'Alcazar, auquel s'ajoute un jardin des plus magnifiques dans lequel les rois et reines Mauresques passaient leur temps dans la saison ensoleillée. A Séville, presque tout le trafic, qui se fait ailleurs sur roues, est fait à dos d'âne ou de mulet; c'est-à-dire qu'on peut voir une file de dix à vingt ânes ou mulets parcourant les rues de la ville chargés de toute sorte de matériel, non-seulement de produits du marché, de liège, de charbon, de bois, mais aussi de toute sorte de matériaux de construction. Bien que les rues de Séville soient très étroites, la principale rue, la Calle Sierpes a une largeur d'environ quinze pieds; quelques-unes de ces rues sont très propres et le contraste entre les rues propres d'une telle ville méridionale et les rues sales et puantes de

Montréal est trop frappant. Séville possède aussi une galerie des beaux-arts très belle, contenant principalement des tableaux de Murillo, qui naquit à Séville. Le service des hôtels à Séville est de premier ordre et, en général, la température pendant février et mars est des plus belles, comme celle de notre mois de juillet. A Séville et, en réalité, dans toute la Province d'Andalousie on peut voir les Espagnols se raccrocher à leurs anciennes coutumes non-seulement dans la manière de vivre, mais aussi dans la manière de s'habiller. A Séville et en Andalousie les hommes se vêtissent à la mode Espagnole, c'est-à-dire avec des pantalons très larges, des boléros courts et des grands chapeaux sombrero, tandis que nos établissements de modes parisiennes feraient certainement faillite dans cette province au bout d'un temps très court, parce que la seule coiffure que portent les dames est une rose, un camélia ou un bel oeillet, fait qui, sans aucun doute, remplirait de plaisir beaucoup d'hommes mariés du climat du Nord, car la dépense en fait de factures de modiste est nulle.

Après être restés environ trois semaines à Séville et dans la contrée environnante, MM. Freyseng et Zepf, allèrent à Madrid qui est une ville plus dans le genre des villes françaises ou américaines que dans le genre des villes espagnoles; là, on ne voit presque pas de costumes espagnols soit pour les hommes soit pour les femmes.

Madrid possède la muée del Prado, une des plus belles galeries de peinture en Europe; quelques-uns des tableaux les plus intéressants sont signés par Velasquez et Murillo. Madrid a aussi un parc très beau pour les promenades en voiture, le Buen Retiro qui, chaque après-midi, de quatre à six heures est le lieu de rendez-vous de l'élite de la population Madrilène; celle-ci monte et descend le fameux Paseo de Fernand Nunez où l'aristocratie et la bourgeoisie exhibent leur bijouterie sur leurs voitures, leurs chevaux et leurs vêtements. Une des plus belles églises d'Espagne est la Iglesia Real, autrefois Fran-

L'hon. J. D. Rolland, Léon Rolland, S. J. B. Rolland,
Président. Trésorier. Vice-Président

La Compagnie J.-B. ROLLAND & Fils
6 à 14 rue St-Vincent, MONTREAL.

**LIBRAIRIES, TAPISSERIES et
ARTICLES POUR LES CLASSES.**

Nos voyageurs sont sur la route avec ces diverses lignes, et nous vous engageons à voir leurs échantillons avant de placer votre commande.

Nouveaux Arrivages

Raisins, Prunes, Noix,
Liqueurs Fines,
Cognac Autruche,
Gin Kiderlen et Croix d'Honneur.

AUSI A DES PRIX INTERESSANTS

500 boîtes Raisin Valence 28 lbs.
500 caisses Pommes en canistres de 1 gallon.

Nazaire Turcotte & Cie,

EPICIERS EN GROS

54-56-58-60, rue Dalhousie, Québec.

Manufacture à Vendre

Monsieur J. H. Du Sault étant, depuis plusieurs mois, atteint d'une sérieuse maladie qui le retient à sa chambre, offre en vente la florissante manufacture de Biscuits et Sucreries de Joliette, connue sous le nom de "Du Sault & Cie." La propriété située à proximité du chemin de fer, et les machineries peuvent être vendues séparément. La maladie de M. Du Sault l'a décidé à offrir une chance unique aux acquéreurs de son établissement. Adresser toutes communications à M. J. Ad. Renaud, avocat, procureur du dit Monsieur Du Sault.

N.B.— Plusieurs valises d'échantillons en très bon ordre, également à vendre, ainsi que chevaux, voitures, divers harnais, boîtes et quarts vides, tins de toutes dimensions, tombereau, ascenseur patenté.

Conditions de paiement faciles.

cisco el Grande qui est située tout près du palais Royal. Cette église contient une douzaine de chapelles, chaque chapelle a un autel en marbre d'un style différent, les murailles sont ornées de peintures à l'huile variées; le maître autel est en marbre noir et blanc; de chaque côté sont deux apôtres également en marbre noir, ces statues ont environ 20 pieds de hauteur. C'est l'église qui a la décoration la plus belle en Espagne. De là, il faut quelques minutes de marche pour se rendre au Palais Royal, ou Palais du Roi qui est un immense bloc de constructions n'offrant rien de très artistique. De la terrasse sur le côté ouest du Palais, on a une vue des plus magnifiques de la Sierra Guaderana couverte de neige.

Le samedi, 24 mars, le roi d'Espagne a reçu la visite du Duc de Connaught; à cette occasion, et ce jour-là étant un jour de fête religieuse, il y a eu une grande messe spéciale à 11 heures, dans la chapelle du Palais Royal. A cette messe, assistaient: le Nonce Papal, l'Archevêque de Madrid, le haut clergé, tous les ambassadeurs et généraux en costume de gala.

Grâce à la courtoisie d'un Espagnol de leurs amis, MM. Freyseng et Zepf, purent obtenir un billet d'admission à la chapelle royale. La garde du corps spéciale du roi était aussi présente; c'est un corps magnifique, tous de la même taille, ayant tous la même moustache et portant un uniforme semblable à celui de la Guardia Civil.

Après un séjour de trois ou quatre jours à Madrid, MM. Freyseng et Zepf se dirigèrent au Nord vers Barcelone. De Madrid à Barcelone, on fait un bon voyage par chemin de fer en train à vestibule. La contrée est des plus fertiles, les collines elles-mêmes sont cultivées. Près de Villa Nueva, on longe la Mer Méditerranée et le spectacle est des plus magnifiques principalement par un jour de clair soleil. Le chemin de fer, dans quelques endroits, longe une hauteur sur une corniche très escarpée, au bas de laquelle l'Océan fait rage. Les champs pa-

SEL

TOUTES LES SORTES!

Les meilleures facilités d'expédition.

Rien de mieux en fait de marchandises, prix ou service.

VERRET, STEWART & CO.

MONTREAL

raissent très beaux. Nous passons près de nombreux vergers en fleurs et le pays, en général, paraît des plus prospères. Les fermes sont d'un très bon modèle, la plupart d'entre-elles ont un moderne aérateur pour pomper l'eau afin d'irriguer les champs. Nous avons vu aussi beaucoup de champs de trèfle qui paraissent très beaux à cause des fleurs variées qui y sont mêlées. La ville de Barcelone a un port très beau, les hangars à marchandises le long des quais sont de la construction la plus moderne. Après Manchester, Barcelone est, en Europe, le centre d'expédition le plus grand et, dans un temps donné, il dépassera Manchester. Barcelone possède également un parc très beau avec un jardin zoologique ouvert au public. De Barcelone, le chemin de fer passe à travers les montagnes de Catalogne, le pays de chaque côté de la ligne est une contrée d'industrie fermière des plus fertiles, couverte de forêts de liège, de plantations d'oliviers, de champs de blé et de vignes. Le paysage ne change pas beaucoup jusqu'à ce que nous traversions les Pyrénées et que nous pénétrions dans le sud de la France qui ressemble beaucoup au Nord de l'Espagne.

Le peuple espagnol a généralement été représenté comme étant un peuple bon à rien et paresseux. Ce que M. Zepf a remarqué dans ses précédents voyages en Espagne, ainsi que dans ce dernier voyage, c'est que l'Espagnol est l'individu le plus dur au travail de toute l'Europe, et principalement le fermier. En traversant l'Espagne aujourd'hui, de Lisbonne à Séville, de Séville à Madrid, de Madrid à Barcelone et en allant toujours plus au nord, une personne à l'esprit juste doit dire qu'on ne peut pas voir dans un pays quelconque des terres mieux cultivées et mieux travaillées que celles d'Espagne. M. Zepf a remarquée ce fait principalement parce qu'il l'avait intéressé à son voyage précédent. Dans toute l'Espagne, chaque pouce de terre est cultivé; dans les pays accidentés où il y a des pierres et des roches en quantité, il n'y a pas une verge de terrain

PATENTES OBTENUES PROMPTEMENT

Avez-vous une idée? — si oui, demandez le Guide de l'Inventeur qui vous sera envoyé gratis par Marlon & Marlou, Ingénieurs-Conseils, Edifice New York Life, Montréal, Bureaux: { et 407 G Street, Washington, D. C.

Alphonse Ledue Marchand de Grains
et de Produits. —
Successeur de Leduc & Daoust EN Gros et à Commission
Spécialité: *Beurre, Fromage, Œufs et Patates*
Avances libérales faites sur consignations.
Correspondance sollicitée.
1217 ET 1219 RUE ST-JACQUES, MONTREAL.

A. RACINE & CIE

Importateurs en Gros de

Marchandises Sèches

TAPIS, PRELARTS ET FOURNITURES DE MAISON

340-342 Rue Saint-Paul. Montréal
169-171 Rue des Commissaires,

Agence à Québec: - 70 Rue St-Joseph
J.-L. BERTRAND, Représentant.



LE
Bleu Carré
Parisien

est exempt d'indigo, et ne tache pas le linge. Il est plus fort et plus économique qu'importe quel autre bleu employé dans la buanderie.

MEDAILLE D'OR.

TELLIER, ROTHWELL & CIE,

Seuls Fabricants MONTREAL

qui ne soit pas cultivée. Ceci prouve que l'Espagnol n'est pas le citoyen paresseux que l'on a toujours représenté; car, si l'Espagnol était paresseux, il ne travaillerait pas et ne peinerait certainement pas sur chaque petite parcelle de terrain pour gagner son pain quotidien, comme M Zepf l'a vu dans toute l'Espagne de l'Ouest à l'Est et du Sud au Nord. Il ne faut pas oublier que dans un pays comme l'Espagne, avec un climat très chaud en été, une personne n'a pas l'énergie qu'elle aurait dans notre climat du Nord et M. Zepf a été informé que tout homme du Nord qui se rend dans un climat du Sud acquiert, au bout d'un certain temps, les mêmes habitudes de vie et de travail.

Un autre fait très intéressant à noter, c'est que, bien que le vin soit presque aussi bon marché que l'eau dans toute l'Espagne, on ne voit presque pas de gens ivres. F. Zepf, dans ses voyages à travers les pays, les districts et les villes, n'a jamais vu un homme ivre le dimanche ou tout autre jour. L'Espagnol n'est pas seulement aujourd'hui l'homme le plus industrieux, mais c'est aussi le plus sobre.

De Lyon à Genève, le trajet est des plus magnifiques; c'est un changement perpétuel de petites villes et de villages à travers la vallée du Rhône; la plupart de ces villages et villes contiennent des manufactures de coton à cause du pouvoir d'eau que fournit le fleuve. De Genève à Berlin, le trajet est aussi très beau, car une partie en est faite le long du lac Lemman et, au loin, on peut voir les Alpes Bernoises. De Suisse, MM. Freyseng et Zepf sont allés en Allemagne où ils se sont arrêtés environ deux semaines; ils sont retournés en Angleterre à la fin d'avril, puis sont arrivés à Montréal au commencement de mai.

VOUS N'AVEZ JAMAIS TROP DE
CLIENTS

Les arguments employés par un BON vendeur constituent le meilleur évangile de l'homme chargé de la publicité. Mais les BONS vendeurs sont rares; de même

J. A. Vaillancourt

Marchand de Beurre, Fromage, Œufs.

Achète aux plus hauts prix du marché, et vend à commission tous les produits de la ferme
Avances libérales sur consignations. Fournitures générales pour Beurreries et Fromageries.
Spécialité de Tinettes pour Beurreries. Boîtes paraffinées, de 50 lbs, pour l'expédition du
beurre. Sels Higgins, Ashton et Windsor, les meilleurs pour beurreries.

578, 580 et 582 RUE ST-PAUL, - MONTREAL

Tel. Bell Main 907-908.

CELLULOÏD MOINS INFLAMMABLE

Divers procédés ont été mis en oeuvre pour diminuer la grande inflammabilité du celluloid, mais sans avoir donné de résultats satisfaisants, parce qu'ils nuisaient à certaines propriétés essentielles du celluloid, telles que la transparence, l'élasticité, l'imperméabilité et la plasticité.

Une méthode pratique pour réduire cette inflammabilité consiste à incorporer au celluloid de la silice qui ne nuit pas à ses propriétés essentielles.

La substance est divisée par les moyens ordinaires et dissoute par des dissolvants, auxquels on a ajouté de la silice, soit à l'état d'acétate amylique, éthylique ou méthyllique, soit à l'état de tout autre dérivé de l'acide silicique. Les proportions convenables varient suivant le degré d'inflammabilité désiré et la proportion de silice contenue dans le dérivé employé mais on obtient une réduction suffisante d'inflammabilité pour les usages pratiques en usant des proportions suivants: 55 à 65 parties en volume du dissolvant du celluloid pour 45 à 35 parties du dérivé de l'acide silicique.

Quand les dérivés de l'éther sont sous forme solide, comme par exemple le disilicate d'éthyle, on les fait passer à l'état liquide ou moyen d'un dissolvant. L'union du dissolvant et du dérivé se fait en mélangeant les deux liquides et en agitant pour en chasser l'air le plus possible. On incorpore ce mélange au celluloid, préalablement divisé ou réduit à l'état de copeaux, en versant le mélange sur les copeaux, et en agitant à l'abri de l'air autant que cela se peut. Les méthodes ordinaires sont employées pour la dessiccation de la masse.

On obtient un bon résultat en faisant sécher très-lentement de préférence à une température ne dépassant pas 10 degrés C. [50 deg. F.]. Le résidu est un nouveau produit que l'on peut à peine différencier du celluloid ordinaire, excepté en cela que son inflammabilité inhérente est considérablement réduite. L'emploi d'un silicate ou d'un dérivé



YORK
Poli pour Metal.

Le meilleur pour le cuivre et toutes sortes de surfaces métalliques.

Nous donnons des échantillons avec chaque commande. Pour échantillon, envoyez-nous une carte postale.

ANGLO-CANADIAN SUPPLY CO.,
29 Church Street, TORONTO
John G. BAULD, Bâtisse du Board of Trade, Montreal.

BREVETS POUR PROTECTION
..LA..

Des Dessins, des Marques de Commerce, Etc., dans Tous les Pays.

FETHERSTONHAUGH & CO.
Fred. B. Fetherstonhaugh, B. L.,
M. E., Avocat
Charles W. Taylor, B. Sc., ancien Examinateur du Bureau Canadien des Brevets, Ingénieur Electricien, Gradué de l'Université McGill.

BATISSE CANADA LIFE, - MONTREAL
Aussi à Toronto, Ottawa, Winnipeg

*“La Manufacture
de
Biscuits”*

DE
St-Hyacinthe, P. Q.

Langevin & Frère
Propriétaires.

TEL. BELL 197

Toutes les lignes de Biscuits
Spécialement les

**BOSTON, PETIT THE,
ROYAL THE, SODA,
et VILLAGE.**

La qualité et les prix défient
toute compétition.

Demandez nos prix

Une commande d'essai vous convaincra
de nos avancés.

particuliers n'a aucune importance. Un mélange des silicates ou des dérivés mentionnés donnera les mêmes résultats. — [La Revue des Produits Chimiques].

Nous attirons l'attention du commerce sur l'annonce publiée dans une autre page par la maison Demers, Fletcher & Cie. Elle vient de recevoir des maisons dont elle a la représentation au Canada des consignations nouvelles, entre autres: Biscuits Pernod, pâtes alimentaires de Courtine & Cie, eau de Vichy "Source du Chalet", vins de différents crus et de différentes marques, ainsi que les parfums de J. Daver & Cie.

Toutes ces marchandises se recommandent d'elles-mêmes et devraient se trouver en stock dans toutes les bonnes épiceries et chez les marchands généraux ayant une clientèle qui ne se contente pas de marchandises de qualité médiocre.

Le "Delineator" pour Juillet

Un magazine rempli de sujets intéressants pour les femmes à cette époque de l'année, c'est le Delineator de juillet. Dans ce numéro, les modes d'été sont dépeintes d'une manière exquise et décrites par des auteurs qui font autorité en la matière, tels que Helen Berkeley-Loyd et Édouard Lafontaine, de Paris, qui écrivent exclusivement pour cette publication. Le feuilleton, "The Lucky Piece" d'Albert Bigelow Paine développe un élément de mystère, qui ajoute à l'intérêt du roman; il y a aussi une courte histoire par Zona Gale, intitulée "The Never-Lighted Fire", d'une composition très-délicate. Une exquise de l'enfance de Longfellow, par Peter Freneau, contient quelque chose d'inédit sur le poète, ses amis et sa demeure dans la première partie de sa vie. T. Cromwell Lawrence décrit les moeurs et les costumes curieux de la Hollande, dans le récit intéressant d'un voyage, et W. Jay Mills raconte quelques-unes des plus jolies histoires des villégiatures d'été au temps jadis, Bordentown, Mt Washington et Long Branch, dans un article remarquablement illustré. Dans un autre article, Allan Sutherland dit quelque chose de l'histoire et de l'influence du célèbre hymne chrétien "Rock of Ages", et N. Hudson Moore écrit sur l'évolution du coffret, sous le titre "The Collector's Manual". Les enfants trouveront dans ce numéro des contes amusants et des passe-temps; des articles variés sur des sujets d'intérêt domestique seront particulièrement précieux à cette époque de l'année où les devoirs imposés à la ménagère sont excessivement fatigants.

Mélasses de Barbade Marque **"DA GOSTA"**

En vente chez tous les Epiciers de Gros.

D. RATTRAY & SONS,

AGENTS GÉNÉRAUX

MONTREAL **OTTAWA.**

QUEBEC

LES BOUGIES AUTREFOIS ET AUJOURD'HUI

A une époque reculée de l'histoire du genre humain, le feu et la lumière étaient considérés comme ayant une origine céleste et la bougie a été associée avec le culte religieux même jusqu'à présent. Il n'est pas étonnant qu'il en ait été ainsi; car la consommation d'une bougie doit avoir présenté un grand mystère jusqu'à ce que la chimie moderne ait jeté ses fondements. On voit une substance solide disparaître peu à peu, s'évaporer, tandis qu'en même temps la lumière, qui est naturellement associée avec la vie et tout ce qui donne à la vie quelque valeur, est créée. La bougie est l'emblème de la partie grossière de la matière se transformant en partie éthérée; elle a pris part à toutes les fêtes religieuses du monde entier et pendant des siècles.

Il est impossible de dire à quelle date les bougies entrèrent en usage. Un auteur latin, Apuleius, montre qu'à son époque [A. D. 174] on employait des chandelles de cire et de suif, des torches de sapin et des lampes; avant cela, Pline rapporte que les Romains se servaient de bougies de cire dans certains rites sacrés; et maintenant, nous savons qu'à Herculanium on a trouvé l'appareil d'une fabrique de chandelles.

Nous pouvons être certains que la chandelle, comme toutes les autres choses, a subi une lente évolution et qu'elle descend incontestablement de la torche qui n'était qu'un simple morceau de bois de pin avec de la résine découlant de ses pores. Ensuite, on eut une torche mieux faite, consistant en corde recouverte de résine. Les Londoniens d'un âge moyen peuvent se rappeler que l'on vendait des torches semblables dans les rues de la métropole, les jours de brouillard, quand les rues n'étaient pas si brillamment illuminées qu'elles le sont maintenant. Si nous remontons plus haut dans l'histoire de Londres, les énormes extincteurs qui s'avancent encore hors des travaux de fer qui environnent les vieux portiques

nous rappellent que des valets de pied et des porteurs de torches couraient en avant des voitures des personnes de la haute société, en portant des torches; c'était une précaution nécessaire à une époque où les rues étaient faiblement éclairées par des lampes à huile.

Ensuite vint le flambeau, sorte de torche mieux faite qui avait un noyau central en étoupe entouré de couches de résine et de cire d'abeilles brute. Il est évident que cela a été le germe de la chandelle, si cette dernière n'a pas été suggérée longtemps auparavant par un accident de graisse dans quelque opération culinaire quand, débordant d'un ustensile, cette matière recouvrait les morceaux de bois qui servaient de combustible. Le suif et la cire d'abeilles sont deux substances naturelles qui se présentent d'elles-mêmes pour la fabrication des chandelles, l'une pour l'usage des pauvres et l'autre pour l'usage des riches. Il fut un temps où l'on pouvait juger du rang social d'un homme par la matière dont ses bougies étaient composées. La lampe électrique commode et très décorative a pris la place de la bougie et il serait difficile de trouver une maison maintenant où on se serve de bougies.

On peut mentionner comme fait intéressant, qu'un des derniers édifices publics de Londres qui ait été éclairé par des cierges en cire pure était la chapelle royale, place St. Jacques. Ces cierges qui avaient environ un pied de longueur étaient employés pour le service du dimanche soir qui durait 45 minutes, et on ne s'en servait jamais deux fois. Les chandelles, à peine plus courtes, devinrent le casuel des fonctionnaires de la chapelle et même les membres du chœur emportaient avec eux, après le service, leurs morceaux de chandelle. Comme toutes les autres manufactures, celle des chandelles commença d'une manière humble; elles étaient faites à la main, de cette manière peu scientifique qui est généralement exprimée par le terme "fait à coups de pouce". Si nous nous en rapportons à une encyclopédie de

LA FARINE PRÉPARÉE (Self-Raising Flour) DE BRODIE & HARVIE

est aujourd'hui la farine préférée des ménagères. Elle donne une excellente pâtisserie, légère, agréable et recherchée par les amateurs. Pour réussir la pâtisserie avec la farine préparée de Brodie & Harvie, il suffit de suivre les directions imprimées sur chaque paquet.

10 et 12 Rue Bleury, MONTREAL.

FORTIER & MONETTE

604a rue St-Paul

Tell Tel. Main 1879. Tel. Marchands 679

MONTREAL

Beurre, Œufs, Fromage

Et tous les produits de la ferme.

ENTREPOT FRIGORIFIQUE.

RECOMMAN-
DATIONS

La Banque "Sovereign."
Nos Patrons et Clients.
R. G. Dun ou Bradstreet.

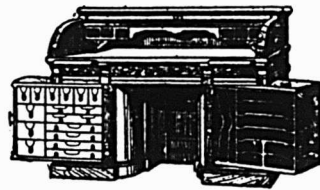

LE BUREAU DU JOUR

Toutes les combinaisons nécessaires pour rendre un bureau pratique, abrégeant l'ouvrage et économique se trouvent dans ceux que nous manufacturons. Sous le rapport de la matière première, de la construction, du fini et de l'utilité de la durée et du dessin, ils devancent toutes les autres marques. Ils transforment tout bureau en un bureau plus confortable. Notre catalogue fournit tous les renseignements.
Canadian Office and School Furniture Co., Limited,
Preston, Ont. Can.
Ameublements pour Bureaux, Ecoles, Eglises et Loges.

Notre nouvelle adresse est
au No 401, Bâtisse Coristine,
rues St-Nicolas et St-Paul.



QUAND VOUS SEREZ A MONTREAL, VENEZ NOUS VOIR.

Barnard & Holland Co.,

Importateurs de Porcelaine et de Faïence, et Agents de Manufacturiers

MONTREAL

Ordres reçus pour livraison et importation.

1819, nous verrons comment les chandelles étaient faites à cette époque. Cette encyclopédie nous indique qu'une chandelle consiste en une mèche de coton ou de toile tordue lâche et couverte de suif ou de cire ou de spermacéti; qu'une bonne chandelle consiste en un mélange en parties égales de suif de boeuf et de suif de mouton; que la graisse de porc fait couler la chandelle et lui fait répandre une fumée noire ainsi qu'une odeur désagréable. Ensuite, nous pouvons y lire la méthode employée pour faire les chandelles et nous voyons comment le suif ayant été fondu reste au repos pendant quelques heures pour se prendre en une masse, après quoi les mèches y sont trempées à plusieurs reprises jusqu'à ce que la chandelle ait l'épaisseur requise.

Les bougies qui étaient employées principalement dans les églises, les processions, les cérémonies funèbres, etc., étaient faites différemment; la cire fondue était versée au moyen d'une grande cuiller sur les mèches suspendues, jusqu'à ce que les bougies aient obtenu l'épaisseur voulue; on les transportait ensuite sur un lit de plume pour les tenir chaudes et, plus tard, on les roulait, pour leur donner leur forme, sur une table plate.

On voit ainsi qu'il entrât peu de science dans la manufacture des chandelles et bougies, jusqu'à la deuxième décade du dernier siècle.

Mais un habile chimiste français, nommé Chevreul, avait travaillé pendant plusieurs années, dans son laboratoire, en vue de déterminer la nature des corps gras. Il fit connaître les résultats obtenus dans l'année 1823 et acquit le titre de "Père des acides gras"; car il montra que tous les corps gras neutres du commerce, tels que le suif ou l'huile de noix de coco, l'huile de graine de coton et de nombreuses sortes de graisses n'étaient pas de simples substances organiques comme on l'avait supposé auparavant, mais étaient des acides gras en combinaison avec de la glycérine.

Remarquons que la glycérine avait été

découverte par le chimiste suédois Scheele, en 1779, qui l'avait appelée le principe doux des corps gras.

Les recherches de Chevreul placèrent la manufacture des chandelles sur une base entièrement nouvelle et la fabrication à coups de pouce dut céder la place à la fabrication dirigée d'une manière scientifique. Chevreul montra qu'en séparant la glycérine des corps gras, la substance restante, connue maintenant commercialement sous le nom de stéarine, était non-seulement plus ferme et plus blanche que la matière grasse d'origine, mais qu'elle s'adaptait mieux de toutes les façons à la fabrication des chandelles. Bien plus, la glycérine, que l'on regardait autrefois comme un déchet, a pris depuis une grande valeur en tant qu'aide précieuse dans la médecine et dans les arts. Un essai fut fait par Chevreul lui-même, en société avec Gay-Lussac, pour construire une manufacture de chandelles dans les nouvelles conditions; mais l'entreprise ne réussit pas et le premier qui s'essaya de nouveau à ce travail fut un français, M. De Milly qui, par une modification à la méthode de Chevreul, mit sur le marché parisien des bougies à la stéarine qui furent évaluées à deux francs [40c] la livre. De là, on peut juger que le nouveau procédé, si efficace qu'il fût, était loin de revenir à bon marché.

Dans les deux décades suivantes, cette industrie ne fit pas de grands progrès; et, en 1842, nous trouvons plusieurs chimistes anglais travaillant au problème de la production d'acides gras avec des substances moins chères que le suif. On trouva que l'acide sulfurique agissait comme décolorant et comme agent de déodorisation des corps gras colorés et à odeur forte. De sorte qu'on pouvait obtenir à un prix modéré une substance blanche et inodore au moyen de corps ayant la plus mauvaise odeur, tels que graisse d'os et de peaux et graisses sentant mauvais de toute espèce. Ainsi a été fondée une grande industrie. La bougie de stéarine fut bientôt connue dans le monde entier, et n'eut pas

UNE LIGNE DE SAISON
qui se vend toujours bien.

**EMPOIS
SAN-TOY**

Si votre marchand de gros ne peut pas vous donner de cotes, écrivez moi directement

J. H. MAIDEN
AGENT,
MONTREAL.

"SCOTCH MERCHANT"
**SPECIAL OLD HIGHLAND
WHISKY**



est absolument pur et très vieux. Il possède un bouquet savoureux et délicat qui ne peut être égalé.

Essayez-le, il vous donnera satisfaction.

... J'en ai l'Agence pour le Canada ...

A. O. Fiset, Importateur,
1604 Rue Notre-Dame, MONTREAL.

THE DOWD MILLING CO.
LIMITED.

Manufacturiers de Farines Supérieures, Patente Hongroise, Cosmos, Forte à Boulanger, High Loaf, Lily, Avoine roulée, Oatmeal et Cornmeal.

Entrepôts à OTTAWA, CAPACITÉ :
Moulins à ONT. 700 Barils de Farine.
QUYON, QUE. 100 Barils d'Avoine
PAKENHAM ONT. roulée.
Communications direc- 100 tonnes de Provende.
tes avec

P. P. J. Demandez nos cotations
O. N. et W. par char mélangé.
C. P. R.
G. A. R. Lot de char ou moins—
G. T. R. Blé, Sarrasin, Avoine,
O. et N. Y. Semences de Céréales,
Expéditions par Rail Blé d'Inde Fèves,
ou par Eau. Orge, Middlings.

Bureaux à OTTAWA et PAKENHAM, ONT. ;
QUYON et MONTREAL, QUE. ; WINNIPEG, MAN.
Bureau d'Ottawa, 241 rue Wellesley,
Telephone 1563. Bureau de Montréal.
436, Batisse du Board of Trade.

Il y a autant de profit pour vous à vendre de la Courge de Conserve de Simcoe qu'il y a de plaisir pour vos clients à manger de la Tarte à la Courge. C'est un dire catégorique, mais nous le savons pour l'avoir expérimenté nous-même. Envoyez une commande de Courge de Conserve de Simcoe, par l'intermédiaire de votre marchand de Gros; rappelez-vous que ce doit être "de Simcoe," et suggérez la recette suivante pour faire une délicieuse Tarte à la Courge. Si vous achetez de la Courge de Simcoe et que vous persuadiez à vos clients de faire usage de cette recette, nous avons confiance que vous pourrez vendre de grandes quantités de Courge de Simcoe.

RECETTE POUR FAIRE UNE TARTE A LA COURGE.

Une tasse à thé de Courge de Conserve de Simcoe.
Une tasse à thé de lait.
Trois-quarts d'une tasse à thé de sucre blanc ou brun.
Une cuillerée à soupe de beurre fondu.

Une cuillerée à soupe de gingembre.
Une " " de cannelle.
Un peu de sel.
Pour une tarte pour un couvert.

Une botte de Courge fait une tarte pour cinq couverts.

CANADIAN CANNERS Limited

Hamilton, Ont.,

CANADA.

de rivale jusqu'à l'année 1850, lorsque la cire à la paraffine fut à portée du manufacturier de bougies. Cette substance solide, d'un beau blanc, ayant un peu l'apparence du spermacéti, était obtenue à l'origine par la distillation de la houille et, plus tard, on l'obtint de l'huile de pétrole. On en produit maintenant en grande quantité aux Etats-Unis, en Ecosse et à Burma; la production totale étant estimée à 120,000 tonnes. La plupart de cette matière s'en va aux manufactures de bougies et, bien que la paraffine soit trop molle pour servir à la fabrication des bougies, principalement de celles destinées aux climats chauds, lorsqu'elle est mêlée avec la stéarine dans de certaines proportions, on obtient un produit excellent. De telles bougies sont connues sous le nom de bougies composées à la paraffine, et cette matière est très employée pour la fabrication des veilleuses.

Il y a des personnes encore vivantes qui peuvent très bien se rappeler l'époque où on plaçait sur la table de la salle à manger, à côté des bougies, des mouchettes et un plateau à mouchettes et, si ces bougies n'étaient pas mouchées à intervalles fréquents, elles fumaient et émettaient une odeur désagréable. On obvia à cet inconvénient par l'emploi d'une mèche tressée et faite de telle sorte qu'elle avait une tendance à se courber; de sorte qu'elle rencontrait l'air à la limite de la flamme et était consumée complètement. Dans l'évolution de la bougie parfaite, on a donné autant d'attention à la nature et à la matière de la mèche qu'à la composition qui l'entoure. Beaucoup d'entre nous pourront penser que, parce que dans nos villes nous voyons les rues et les magasins brillamment éclairés par le gaz et l'électricité, la fabrication de la bougie est destinée à disparaître et que, dans un avenir prochain, on ne verra des bougies que dans les musées, comme reliques intéressantes du passé. Nous sommes tous influencés par notre encouragement et, vivant dans un centre d'affaires où des méthodes plus modernes

d'éclairage artificiel règnent, nous perdons de vue le fait qu'il y a encore sur terre des centaines et des milliers de villes et de villages où le gaz et l'électricité sont inconnus et où les bougies sont toujours d'un grand usage. Qu'on se souvienne qu'une bougie est l'appareil d'éclairage le plus commode. C'est en elle-même une véritable usine à gaz ayant le pouvoir de convertir en vapeur inflammable la matière solide dont elle est composée, sans l'aide de tuyaux, de cornues, de purificateurs ou d'autres appareils encombrants. C'est certainement, de tous les appareils à éclairage, celui qui réunit en lui le plus d'éléments et, en dépit de tous ses rivaux, le plus brillant; il tiendra certainement sa place pendant un temps encore long.

Si quelqu'un a des doutes sur la popularité actuelle des bougies, il ferait bien de visiter une des grandes manufactures où on les fait; là il se rendrait compte de leur production journalière.

L'auteur de cet article a fait récemment une visite aux usines de MM. Price & Co., Battersea, Londres, qui couvrent une étendue de 11 acres et qui peuvent être regardées comme une des plus belles manufactures se livrant à cette industrie. Il est bon de dire que la plupart des améliorations importantes dans la fabrication des bougies ont été faites dans cette manufacture, située sur les rives de la Tamise. La compagnie a établi une autre manufacture à Liverpool, le port d'arrivage de l'huile de panne et où ce produit est traité pour la fabrication des bougies; mais nous nous bornerons à examiner ce qui se passe dans l'usine de Battersea.

Bien que la plupart des bougies que nous voyons soient faites au moyen de moules, le vieux procédé de la trempe est encore employé et nous pouvons le voir là en pleine opération.

La bougie obtenue par cette méthode est une forme d'éclairage trop commode pour être abandonnée et semble être préférée à toute autre par certains ouvriers. Une raison pour cela, c'est que sa mé-

Lacaille, Gendreau & Cie

Successors de Chs Lacaille & Cie

EPICIERIERS EN GROS

Importateurs de Mielasses, Sirops,
Fruits Secs, Thés, Vins, Liqueurs,
Sucres, Etc., Etc.

Spécialité de Vins de Messe de Sicile et
de Tarragone.

329 Rue St-Paul et 14 Rue St-Dizier
MONTREAL

Tweeds et étoffes nouvelles
pour complets et pardessus de
printemps. Tous les derniers
patrons et dessins artistiques
pour cette saison.

L. C. de TONNANCOUR

1599 rue Notre-Dame

A trois portes du Palais de Justice.

ST-ARNAUD & CLEMENT

10 PLACE D'YOUVILLE

MONTREAL.

Beurre, Fromage et Œufs

Et les produits de la ferme

Consignations sollicitées.

TELEPHONE BELL MAIN 3677

" " MAIN 3678

MARCHAND 902

SOIR BELL EST 1138

Montréal, 3 avril, 1905.

Vu la mort de notre père J. A. Mathewson, senior, de la maison de gros J. A. Mathewson & Co., nous continuerons les affaires sous la raison sociale de

MATHEWSON'S SONS

Nous avons acheté l'édifice historique Nos 200 à 206 rue McGill, et nous espérons, avec un capital suffisant, que la clientèle continuera à nous encourager aussi généreusement qu'elle l'a fait depuis la fondation de la maison Mathewson en 1834.

Comme auparavant nous ne vendons pas de tabac, de liqueurs, ni de marchandises falsifiées, et nous vous conseillons de nous encourager et de venir acheter toute autre chose comprise dans la ligne des épicerie en gros.

L'Épicerie la plus ancienne
de Montréal.

MATHEWSON'S SONS

W. B. MATHEWSON,
S. J. MATHEWSON,
J. A. MATHEWSON.

che large donne une bonne flamme qu'un courant d'air n'éteint pas facilement. Le savetier aime cette lumière ainsi que le mineur, qui peut la planter dans toute crevasse de la muraille ou sur son chapeau; ainsi la bougie trempée est toujours faite en grande quantité tandis que la qualité est améliorée par la substitution de la stéarine au suif brut employé autrefois.

Mais pour voir comment se manufacturent les bougies de la meilleure qualité, nous devons nous rendre dans un autre département. Là est un vaste hall plein de cuves d'où s'échappe la vapeur et contenant un mélange de stéarine et de paraffine. Ces deux corps solides sont amenés sur des trucks à côté des cuves et on les y verse en certaines proportions; puis on y fait arriver la vapeur et on les

laisse se fondre et se combiner. Plus tard on soutire le liquide chaud dans des cuves placées sur roues et on le transporte à la salle de modelage des bougies.

La machine à fabriquer les bougies est un appareil des plus ingénieux, mais difficile à décrire. Il consiste en environ cent tubes de métal ou moules placés en rangs dans une boîte de moulage. Audessous de chaque tube est une bobine sur laquelle est enroulée la mèche et cette mèche est tenue d'une manière rigide au centre du moule. L'homme qui alimente la machine verse dans la boîte à moulage une certaine quantité de la composition fondue qu'il porte dans un bidon; il remplit ainsi tous les moules en même temps; ensuite il ouvre un robinet qui permet à l'eau de circuler autour des tubes de façon que leur contenu se solidifie rapidement; puis il tourne une manivelle et les bougies sont poussées hors des moules, les mèches sortant à chacune de leurs extrémités. Les moules sont alors prêts pour recevoir une nou-

velle charge de la composition; les premières bougies servant à tenir les mèches pour les nouvelles bougies à faire. Quand ces dernières sont prêtes à être enlevées, on coupe les mèches du premier lot et les bougies de ce premier lot sont amenées à la salle d'emballage. Ce travail continue ainsi sans s'arrêter et à une vitesse prodigieuse. Remarquons que ceci est une description brève de la fabrication d'une seule espèce de bougies, dans une manufacture où on en fait de nombreuses sortes: bougies de fantaisie, bougies creuses, pour l'usage des autels, bougies parfumées et bougies peintes. Parmi les dernières que nous ayons remarquées avec intérêt, il y en a quelques-unes peintes en rouge écarlate destinées aux lanternes vénitiennes.

Il y a tant à voir dans cette ruche énorme et active que nous ne pouvons pas nous arrêter longtemps dans le même département; la chambre des boîtes de carton et des veilleuses, où les doigts agiles de plusieurs douzaines de jeunes filles travaillent avec la vitesse de l'éclair, réclame notre attention pour un moment, et nous voyons comment les cases sont fournies de mèches et ensuite de leurs blocs de composition. Il y a aussi une variété de veilleuses et on a apporté autant de soin à perfectionner leur composition et leurs mèches qu'on en a apporté pour les bougies elles-mêmes.

La fabrication de la bougie et celle du savon sont des industries si proches l'une de l'autre qu'elles vont ensemble et, à Battersea, une grande étendue de l'usine est employée à la fabrication du savon. Cette dernière industrie nous éloignerait trop de notre sujet; bien qu'elle soit pleine d'intérêt, nous avons été obligés de confiner notre attention aux bougies et nous n'avons touché que très légèrement au sujet de leur fabrication. En dépit de l'introduction du gaz, de la lampe à paraffine à bon marché, plus tard de l'électricité, les bougies sont largement employées dans tout le monde et une grande partie d'entre elles sont faites à Battersea. — Chambers Journal.

L'HISTOIRE D'UN TISSU

L'histoire du Tissu Tarbox est une histoire de bonnes qualités. Le tissu est d'une fabrication spéciale, se tord aisément, est d'un poids léger, absorbe l'eau comme une éponge et forme un trait caractéristique remarquable de



La Mop Tarbox se Tordant Automatiquement

mais convient tout aussi bien à la mop ordinaire se tordant à la main.

VOTRE MARCHAND DE GROS EN VEND.

TARBOX BROS., Toronto, Can.

Blue Ribbon

LA VALEUR DE VOTRE ARGENT en parfum et en toute richesse d'arôme se trouve dans chaque livre de **THÉ BLUE RIBBON**, conservée là par une manipulation convenable de la plantation au magasin. Essayez seulement l'**ÉTIQUETTE ROUGE**.

Un seul meilleur thé. C'est **BLUE RIBBON**.

COLD STORAGE

Circulation d'air froid et sec, Ventilation parfaite, Température appropriée à la nature des produits à conserver.

Conservation, d'après les méthodes scientifiques les plus approuvées, de

Beurre, Fromage, Œufs, Fruits.

Coin des rues des Sœurs Grises et William, Montréal.

M. GOULD, GÉRANT.

CAFÉ MOCHA ET JAVA

"Prince of Wales."



"Prince of Wales" gagne du terrain chaque jour.—Le public sait quand il obtient le Café qu'il aime—du Café réellement délicieux.— Cela aide aussi le Marchand.

S. H. & A. S. EWING,

Etablis en 1845

Montreal Coffee & Spice Steam Mills,

53 et 55, rue Côté, Montréal.
Coin de la rue Lagachetière.



PRIX COURANTS.

Dans la liste qui suit, sont comprises uniquement les marques spéciales de marchandises dont les maisons, indiquées en caractères noirs, ont l'agence ou la représentation directe au Canada, ou que ces maisons manufacturent elles-mêmes. Les prix indiqués le sont d'après les derniers renseignements fournis par les agents, représentants ou manufacturiers eux-mêmes.

THE AMERICAN TOBACCO CO.

Cigarettes	MONTREAL	Le 1000
Richmond Straight Cut..		12.00
Sweet Caporal....		8.50
Athlete		8.50
Old Judge....		8.50
New Light [tout tabac]..		8.50
Sub-Rosa Cigarros [tout tabac]..		8.50
Derby.....		6.55
Old Gold....		6.30
Prince.....		5.75
Sweet Sixteen....		5.75
Dardanelles ordinaires ..		12.25
Dardanelles, bouts en liège ou en argent....		12.50
Moguls, bouts en papier ou en liège.		12.00
Yildiz [turques]..		15.00
Yildiz Magnums, bouts en papier, en liège ou en or..		20.00
Tabacs à cigarettes	la lb	
Puritan et B C No 1 ..	1/12s..	1.00
Sweet Caporal.	1/13s..	1.15
Tabac coupés	la lb	
Old Chum..	10s..	0.85
Puritan..	11s..	0.85
Lord Stanley, btes 1/2 lb..		1.05
Meerschaum..	10s..	0.82
Athlete-Mixture, btes 1/2 et 1/4 lb..		1.35
Old Gold..	12s..	0.95
Seal of North Carolina. ..	12s..	0.95
Duke's Mixture....		0.82
Virginity....		1.25
Old Virginia, pqts 1/2 et 1 lb..		0.72

WALTER BAKER & CO., LTD, maison fondée en 1780, 41 des plus hautes récompenses en Europe et en Amérique.

	Par lb.
Chocolat, Prime No. 1, bte 12 lbs	\$0 38
Chocolat à la Vanille, bte. de 6 lbs	0 47
German Sweet, boîte de 6 lbs	0 27
Breakfast Cocoa, bte de 1/2, 1/4, 1 et 5 lbs.	0 43
Cracked Cocoa, bte de 1/2 lb. bte de 12 lbs	0 35
Chocolat sucré, Caracas, boîte de 6 lbs.	0 57
Caracas Tablets, 100 paquets, 5 noués ensemble, par boîte	3 00
Chocolat Soluble (Soda chaud ou froid) boîtes de 1 lb.	0 42
Gaufrettes Chocolat Vanille, 48 par boîte, la boîte	1 56

Les cotations ci-dessus sont F. O. B., Montréal.

JULES BOURBONNIERE MONTREAL

Extraits et Divers.

Thé de Boeuf — 20 oz — la doz.	8.00
Thé de Boeuf au gallon	6.50
Celery Bitters [Hôtels] .. la lb	80
Jamaica Ginger [Hôtels] .. la lb.	80
Vanille, Citron, Noyau, Orange et Fraises..	la lb. 1.00
Eau de Floride..	le gal. 5.00

Bay Rhum..	le gal.	3.50
Rose Cold Cream....	le gal.	3.50
Parfum Lilas d'Italie..	la lb.	1.20
Vaseline Parfumée ..	4 lbs.	.65

BORDEN'S CONDENSED MILK CO. Wm. H. Dun, Agent, Montréal



"Eagle" brand	\$1.50
"Gold Seal" brand	1.30
"Peerless" brand evaporated cream	1.20

BRODIE & HARVIE MONTREAL

Farines préparées de Brodie la doz

Red X X X . . .	pqts de 6 lbs.....	2.80
Red X X X . . .	pqts de 3 lbs.....	1.45
Superb	pqts de 6 lbs.....	2.60
Superb	pqts de 3 lbs.....	1.35
Crescent	pqts de 6 lbs.....	2.40
Crescent	pqts de 3 lbs.....	1.25

Souvenez-vous qu'il y a un Certificat dans chaque boîte de

Levure Jersey Cream,

et que dix de ces certificats vous procureront une boîte GRATUITE chez tout épiciier de gros du Canada,—

Levure Jersey Cream,

la meilleure au monde.

J. A. TAYLOR, Agent, Montréal.

THE ST. LAWRENCE SUGAR REFINING CO. LIMITED MONTREAL

Fabricant des qualités les plus choisies de . . .

Sucres Raffinés

JAUNES EFFLORESCENTS, (BLOOMY YELLOWS) CAFE NOIR, (BRIGHT COFFEE SUGARS)

PHENIX, GRANULES (Qualité suivant le granulé) "EXTRA STANDARD" Les meilleurs sur le Marché

and Ham patés.	3/8s	1.10
Ox Tongue (whole)	1 1/8s	6.50
Ox Tongue (whole)	2s	7.00
Ox Tongue (whole)	2 1/8s	7.50
Lunch Tongue	1s 2.75 2s	5.50
Imperial Plum Pudding		1.00
Potted Meats		La doz
Ham, Game, Ha'e, Chicken,		
Turkey, Wild Duck, Tongue,		
Beef.	1/4s	0.50
Chicken, Ham and Tongue.	1/2s	1.00
Soupes		La doz
Mulligatawny, Chicken, Oxtail,		
Kidney, Tomato, Vegetable,		
Julienne, Mock Turtle, Con-		
sommé, Pea, Bean, Purée, pints.		1.00
Mince Meat. Ditto quarts.		2.00
[Tins fermées hermétiquement.]		La doz
1s \$1.10 2s 1.95 3s 2.90 4s 3.90 5s 4.90		
F. COURSOL		MONTREAL
La Peptonine.		la doz. 2.40
THE COWAN CHOCOLATE CO.		
Cacaos. TORONTO & MONTREAL		La doz
Hygiénique, tins 1/4 lb.		2.00
Perfection, tins 5 Obs.		la lb. 0.50
Perfection, tins 1/2 lb.		la doz. 2.40
Essence de cacao sucré, tins 1/2 lb		1.80
Imperial Dutch		1/4 lb. 1.00
Chocolate powder, boîtes de 10,		La lb
20, 30 lbs.		25
Cacao Soluble, boîtes 10, 20, 30 lbs.		20
Cocoa Nibs.		35
Cocoa Shells.		05
Chocolat.		La lb
Diamond.	1/4 et 1/2 lb.	25
Diamond.		8s 28
French Diamond.		6s 22
Queen's dessert.	1/4 et 1/2 lb.	40
Queens dessert.		6s 42
Parisien, morceau à		5c 30

Royal Navy.	1/4 et 1/2 lb.	30
Caracas pur.	1/4 et 1/2 lb.	40
Perfection.	1/4 et 1/2 lb.	30
Rock sucré.		30
Au lait, cartons 6 dozs.	la doz.	45
Au lait, boîtes 3 et 6 dozs.	la doz.	85
Bâtons à lc.	la gr.	1.00
Confections Cowan		La doz
Cream Bars. . . gds 6 à la boîte.		2.25
Cream Bars. . . pts 6 à la boîte.		1.35
		La bte
Cream Bars. . . gds 60 à la boîte.		1.80
Cream Bars. . . pts 60 à la boîte.		1.10
Milk Chocolate . . . cartons 6 doz.		.45
Milk Chocolate, 2-5 btes, 3 et 6 doz.		.85
Milk Wafers.	cartons 3 doz.	.90
Croquettes90
Médailles		2.25
Milk Wafers.	bte 5 lbs.	.40
		La doz
Chocolate Ginger. . . boîtes	1 lb.	4.00
Chocolate Ginger. . . boîtes	1/2 lb.	2.25
Gingembre Crystallisé. . . btes	1/2 lb.	2.25
" " Crystallisé btes	1/2 lb.	2.25
Chocolate Wafers. . . boîtes	1/2 lb.	2.25
Chocolate Wafers. . . boîtes	1/4 lb.	1.30
Chocolate Icing.	paquet	1 lb. 1.75
		La doz
Chocolate Icing.	paquet	1/2 lb. 1.00
Pearl Pink Icing.	paquet	1 lb. 1.75
Pearl Pink Icing.	paquet	1/2 lb. 1.00
White Icing.	paquet	1 lb. 1.75
White Icing.	paquet	1/2 lb. 1.00
Lemon Icing.	paquet	1 lb. 1.75
Lemon Icing.	paquet	1/2 lb. 1.00
Orange Icing.	paquet	1 lb. 1.75
Orange Icing.	paquet	1/2 lb. 1.00
Almond Icing	paquet	1 lb. 1.75
Almond Icing	paquet	1/2 lb. 1.00

La lb
Maple Icing paquet 1 lb. 1.75
Maple Icing paquet 1/2 lb. 1.00
J. S. CREED
MONTREAL

Gelée de Lipton. **La doz**



Tablettes tous aromés : fraise, framboise, pistache, abricot, vanille, citron, orange, cassis, madère, ananas, champagne, rhum, port, cerise, amande et pied de veau. 90

Escompte spécial au commerce par lot de grosse.

R. SULLIVAN DAVID
MONTREAL

Moore [marque célèbre de] **La Cse**
Cacao et lait . cse de 4 doz. [tins] \$10.25
Chocolat et lait cse de 4 doz. " 11.25
Café et lait . cse de 4 doz. " 12.00

Extrait de Cacao.
1 lb. 1 doz. [tins] à la cse
1/2 lb. 2 doz. " à la cse
1/2 lb. 2 doz. " à la cse

DEMERS, FLETCHER & CIE
MONTREAL

Champagne A. J. Lecluse. qts. pts.
Carte Blanche. 11.50 18.50
Carte d'Or. 16.00 18.00
Cognac B. Vert & Cie. **La Cse**
Special Dark. qts. 9.00

THE DUNCAN CO.

Caisse de 60 barres. 2.40
Cse de 100 barres. 4.00

Prix par quantités sur demande



L'EXPERIENCE DE QUELQUES MARCHANDS



Salomon a dit dans sa précipitation : " Tous les hommes sont menteurs. " Il ne le pensait pas. Il était simplement furieux contre un homme au point qu'il y inclut tout le reste.

Nous ne laissons point commettre l'erreur de Salomon. Nous devrions extraire de notre expérience toute la sagesse qu'elle contient et NOUS EN TENIR LA !

Autrement nous sommes aussi stupides que le chat qui s'assied sur une plaque de poêle chaude. Il ne se remettra jamais sur une plaque de poêle chaude ; cela montre son jugement. MAIS IL NE S'ASSOIERA MEME PLUS SUR UNE PLAQUE FROIDE.

Maintenant, certains marchands ont eu de fortes déceptions récemment avec des systèmes de livrets à coupons qu'on leur avait représentés comme absolument corrects comme compte et fabriqués aussi bien que n'importe quels autres ; mais ils ne l'étaient pas et vous ne saurez pas ce que c'est qu'un livret à coupons par fait jusqu'à ce que vous ayez essayé les livrets à coupons de Allison ou les livrets de compte Allison. Les deux sont bons ; l'un de ces livrets convient aux uns, l'autre répond aux besoins des autres marchands.

Nous faisons en ce moment des quantités de gravures pour les marchands qui emploient nos livrets en grandes quantités. Nos livrets sont tenus en stock par les jobbers ; nous nous ferons un plaisir de vous en envoyer un échantillon gratuit.

Le nom d'Allison sur un livret à coupons est par lui-même une garantie de perfection.

Prix des Livrets à Coupons d'Allison, en français ou en anglais

NON NUMÉROTÉS		
Moins de 100 livres à la fois	-	5c chacun
Par 100 " " "	-	4 1/2c "
Par 500 " " "	-	4c "
NUMÉROTÉS		
Moins de 100 livres à la fois	-	6c chacun
Par 100 " " "	-	5 1/2c "
Par 500 " " "	-	5c "

FABRIQUÉS PAR
ALLISON COUPON COMPANY,
EN VENTE A LA **INDIANAPOLIS, Ind.**
LIBRAIRIE BEACHEMIN, Limitée,
Soul Agent pour la Province de Québec. **MONTREAL.**

ROLPH & CLARK, Limited

Coin des rues Simcoe et Pearl
TORONTO



Lithographes, Graveurs, Imprimeurs, Papetiers.

SPECIALITES

Etiquettes Artistiques	En-têtes de Lettres
Cartes de Vitrites	Cartes d'Affaires
En-têtes de Factures	Affiches
Calendriers	Pancartes
Chèques	Traites

LE MEILLEUR TRAVAIL A DES PRIX RAISONNABLES.

Special Pale..	qts.	9.00
*	qts.	11.00
V. O.	qts.	18.00
V. S. O. P. fine Champagne..	qts.	24.00
Eaux: — Bassin de Vichy La cse		
Source du Chalet..	50 btles.	8.00
Soda Vichy..	100 btles.	8.50
Liqueurs fines:—Gust. Picou. La cse		
Liqueur du Couvent, Verte—litres.		15.00
Liqueur du Couvent, Jaune—litres.		14.00
Picoutine..		15.00
Curacao Blanc et Rouge..		10.00
Crème de Cacao..		12.00
Kummel Crystallisé..		9.50
Cherry Cocktail..		10.00
Anisette Amsterdam..		10.00
Maraschino..		10.00
Crème de Menthe..		12.00
Cherry Brandy..		10.00
Grenadine..		7.50
Mandarin Extra Pure..		7.50
Rhum — L. Jusselain La cse		
Rhum Vierge..	qts.	12.00
Vin Beaujolais—M. Desalles.	qts. pts.	
Moulin à Vent..	8.00	9.00
Vin Bourgogne—C. Charton & Fils.		
	qts. pts.	
Pommard..	8.00	9.00
Chambertin..	9.50	10.50
Nuits..	8.50	9.50
Pommard Mousseux..	8.00	9.00
Vin Tonique		
Royal Muscat..		8.00
Liqueur Advocaat — Van Dijk..		10.00
Quinquina des Princes..		10.50
Whiskey Ecossais—P. McDonald & Co.		
Lord of Isles—Special qts.. . .	la cse.	9.50
Lord of Isles—Extra Sp. qts.	"	10.50
Lord of Isles—Sp. Liqueur.. . .	"	11.50
Lord of Isles—Ext. Sp. Liq.	"	13.50

DUSAULT & CIE

JOLIETTE, QUE.

Biscuits.		La lb
Matelot..		04
Village — btes et qts..		04½
Captain No 2..		06
Molasses ronds ; Lemon Sq. No 2; Tea No 2; Molasses Square..		06½
Family Pilot; Pic-Nic, 7½; Soda..		07
Albert, 7; Captain No 1, 7; Molasses Snaps, 7½; Univ. Mix., 8; Soda, bte 3 lbs..		22½
Square Ginger..		08
Arrowroot Jum., 7½; Oysters, 8; Soda, bte 1 lb..		08
Colonial, 9; Fruit Jam, 9; Jubilee, 9; Honey Bar & Sugar, 9; Ice Ginger & Japs, 9; Jam Jam No 2, 9; Lemon à la main, 8; Molasses Dessert, 9; Nonpareil, 9; School Cake, 9 Square Lemon, 9; Sugar Cake, 9; Tea X 9; Sugar Brittle		09
Rice..		09½
Abernathy, 9; Fruit, 9; Jersey Lemon, 10; New Wine..		09
Ginger bread..		09½
Assorted, 10; Beauty, 10; MIM. Cream No 1, 13½; Cream Wafers, 10; Fingers Dessert, 10; Jelly Wafers, 10; Joliette Tarte, 10; Klondike, 10; Snow Ball, 10; Soft Lemon, 10; Square Fruit, 10; Thin Wine, 10; Victoria Jumble, 10; Water, 10; Coco Dessert		10

Granam Wafers	10
Jam-Jam, No 2	09
Rich Mixed No 1, 12; Tea gros et petits 12; Apricot Port, \$2	12
Champagne Wafers; Coffee; Jam-Jam No 1; Ladies Fingers; Queen; Royal Jumble; Zoulous..	12½
Coco Dessert No 1; Lemon Sandwich..	13
Apricot tarts ; Carraway Jum. ; Cup Cake; Tid bits; Jelly drops	13½
Chocolate Wafers; Coco Fig Drop & Wafers; Crisp; Cream Jum.	14
Queen drops ; Royal Mix. ; Van. Wafers..	15
Ass. Sponge; Ice Sponge.....	22½
Sponge XXX.....	25
Sucreries — Btes 5 lbs. La lb	
Gum Drops A. B..	06½
Imitation Cream..	08½
Bâtons assortis ; Gum Drops Cryst.; Horum drops & sticks; Lemon drops; Pep. Lozenges ; Strawberry drops; Surettes.. . .	08½
Imitation d'amandes	10
Klondyke..	10½
Cream Bonbons; Chocolat Drops, Caramels Dalsy..	11½
Burnt peanuts....	13
Wintergreen Berries..	14
Choice Caramels; Carraway Seeds; African Cough drops ; Mottoes;	
Satins-blancs bonbons..	15
Cough drops..	16

Servez-vous des
Encres et du Mucilage

MARQUE

“JAPANESE”

Ils sont Parfaits.

Pouvons-nous dire plus ?

FAITS AU CANADA

THE COLONIAL INK CO.
LIMITED

PETERBORO, Canada.

Vous le mettez en Stock.
Nous le vendons pour vous.

Le Sel Windsor est le meilleur Sel de table au Canada. Il n'y a pas à le discuter. Nous donnons aux épiciers qui le tiennent un joli profit. Nous allons droit aux consommateurs au moyen d'une bonne publicité, et nous forçons la meilleure clientèle à le demander.

LE

Sel Windsor

se vend d'une manière soutenue et est un faiseur d'argent tout le long de l'année. Bien entendu, ce n'est qu'une petite chose; mais une quantité de petits profits forme un GROS profit.

Coco candies; Chocolate drops No 1 B; Chocolate Walnut No 1.. 18
 Burnt Almonds.. 20
 Chocolate Drop No 1.. 25
 Gross Goods .. 1.00
Sucreries mélangées, btes 5 lbs
 Brown Mixture .. 1a lb 07
 Ontario .. 1b lb 07½
 Imperial .. 1b lb 07½
 Joliette Mixture .. 08
 Royal .. 09½
 Extra rich mixture .. 13½
 En seaux et en quarts de 1-4 à 1-2c de moins la lb, selon quantité.

J. M. DOUGLAS & CO.
 MONTREAL

Bleus à laver.



La lb.
 "Blueol", boîtes 10 lbs, 50 pqts de 4 carrés. 15c.
 "Sapphire," boîtes de 14 lbs, pqts de ¼ de lb, 12½c,
 "Union," boîtes de 14 lbs, pqts de ¼ et 1 lb, 10c.

The EDWARDSBURG STARCH CO. Ltd
 MONTREAL

Empois de buanderie La lb
 No 1 Blanc ou Bleu, cartons 4 lbs.. 05½
 No 1 Blanc ou Bleu, cartons 3 lbs.. 05½
 No 1 Blanc, barils et petits barils.. 05
 Canada Laundry.. 04½
 Silver Gloss, btes à coulisses, 6 lbs.. 07½
 Silver Gloss... canistres de 6 lbs. 07½

Kegs Silver Gloss, gros crystal, — au quart.. 06½
 Edwardsburg's Silver Gloss, paquets de 1 lb.. 07½
 Benson's Satin... cartons de 1 lb. 07½
 Canada White Gloss, pqts de 1 lb.. 5½
 Benson's Enamel, par boîte \$1.25 et 2.50

Empois de cuisine
 Benson's Celebrated prepared Corn, Boîtes de 20 et 40 lbs. 06½
 Canada Pure Corn Starch, boîtes de 20 et 40 lbs. 05½

Empois de riz "Edwardsburg"
 No 1 blanc, .. cartons de 1 lb. 10
 No 1 blanc ou bleu, morceaux, boîtes de... 4 lbs 08½

Sirop fin de table "Edwardsburg".
 Quarts... la lb. 02½
 ½ Quarts... la lb. 02½
 ¼ Quarts... la lb. 03
 Seaux de 38½ lbs.. le seau. 1.30
 Seaux de 25 lbs... le seau. 0.90

La case
 Canistres de 2 lbs. 2 doz à la case. 1.90
 Canistres de 5 lbs. 1 doz à la case. 2.35
 Canistres de 10 lbs. ½ doz à la case. 2.25
 Canistres de 20 lbs. ¼ doz à la case. 2.10
 Canistre émaillé. . . 2 doz à la case. 2.40



THE EAGLE
 MANUFACTURING CO.
 MONTREAL

Poudres à Pâte. La doz
 Eagle — cses 48, tins 5c.. 46
 Eagle — cses 48, tins 10c.. 75
 Eagle — cses 24, tins 25c.. 2.25
 Maple Leaf—cses 48, tins 5c ¼ lb. 46
 Maple Leaf—cses 48, tins 10c ¼ lb. 75
 Maple Leaf—cses 48, tins 15c 1 lb. 1.25
Empois "San Toy". La case
 Caisnes 60 paquets à 5c.. 2.40
 Caisnes 60 paquets à 10c.. 1.75
Borax "Eagle" La doz
 Caisnes 60 paquets, 6 oz.. 45
 Caisnes 60 paquets, 1 lb.. 90
 Escompte 5% sur toutes marchandises.
 Fret payé sur 5 cses.

THE EMPIRE TOBACCO CO.
 MONTREAL

Tabacs à chiquer La lb
 Bobs... 6s et 12s 45
 Currency... 12s 46
 Old Fox... 12s 48
 Pay Roll... 7½s 56
Tabacs à fumer.
 Empire... 46
 Rosebud... 51
 Ivy... 7s 60

S. H. & A. S. EWING,
 MONTREAL

Poudre à Pâte "Vienna" La doz
 Canistre de 1 lb. 2.25
 Canistre de ½ lb. 1.25
 Canistre de ¼ lb. 0.75
 Paquets de 5 oz. 0.70
 Paquets de 3 oz. 0.35

A. O. Fiset,
 MONTREAL

Cognac Gabriel Dubois & Cie. La case
 Etiquette Bleu argent.. 11.25
 24 flasks... 12.25
 48—½ flasks... 13.25

COGNAC

Médaille d'or TRADE MARK Exposition Universelle 1900

BOUTILLIER G. BRIAND & CIE, Etablis en 1835
 COGNAC, France

Conditions spéciales pour commandes d'importation.—Echantillons et cotations sur demande.—On demande des sous-agents. S'adresser à—
I. S. WOTHERSPOON, Seul Agent,
 204, Bâtisse du Board of Trade, MONTREAL

THE IDEAL GUARANTEED IDEAL REGISTERED
 Manufacturiers en gros de:
LITS en CUIVRE et en FER, SOMMIERS à "l'épreuve de la Vermine," Matelas, Oreillers de Plume, Couvre-pieds.

The Ideal Bedding Co., Limited SUCCESSEURS DE The Alaska Feather & Down Co. The Toronto Bedding Co.
 MANUFACTURES A MONTREAL, TORONTO, WINNIPEG.

S. J. MAJOR LIMITED **NÉGOCIANTS EN GROS d'Épicerie, Vins et Liqueurs.**

18, 20, 22 Rue York
 OTTAWA, Can.

Nous avons toujours un Stock considérable en Provisions de toutes sortes, Epicerie, Thés et Cafés. // Demandez nos prix, ils vous intéresseront.

Etiquette or et rouge. 9.50
 24 flasks. 10.50
 48. 11.50
Le gal.
 No 1 — au gallon. 3.90
 No 2 — au gallon. 4.30
 No 3 — au gallon. 4.85
Scotch Marchant La cse
 Special Old Highland. 10.00
 5 cses, 9.75; 10 cses, \$9.50.
 Champagne E. Mercier & Cie.

Quarts. 24.00
 Pints. 26.00
Vins A. Balayé. La cse
 Clarets. qts. 4.00 pts. 5.00
 Au gallon. 105
 Graves. qts 4.25 pts. 5.25
 Au gallon. 1.10

J. A. E. GAUVIN MONTREAL
Spécialités La doz
 Sirop Menthol. 1.65
 Sirop d'Anis Gauvin. 1.75
 Sirop d'Anis Gauvin, par 3 doz. 1.60
La gros.
 Sirop d'Anis Gauvin. 17.00
 Sirop d'Anis Gauvin, par 5 grosses. 16.00

La doz
 William's Headache Wafers. 1.60
 William's Headache Wafers. 3 doz. 1.60
 William Headache Wafers. la gros. 16.00
E. W. GILLETT CO. LTD.
 TORONTO, ONT.



Levaln Royal.
 Boîtes 36 paquets à
 5c. la boîte. 1.05
Gillett's Cream Yeast.
 Boîtes 36 paquets à 5c
 La boîte. 1.05
Poudre à Pâte "Magic" La doz
 6 doz de 5c. 40
 4 doz de 4 oz. 60
 4 doz de 6 oz. 75



4 doz de 8 oz. 95
 4 doz de 12 oz. 1.40
 2 doz de 12 oz. 1.45
 4 doz de 16 oz. 1.65
 2 doz de 16 oz. 1.70
 1 doz de 2 1/2 lbs. 4.10
 1 doz de 5 lbs. 7.30
 2 doz de 6 oz. } **La cse**
 1 doz de 12 oz. } 4.55
 1 doz de 16 oz. }



Lessive en Poudre. La cse
 4 doz à la calisse . . . 3.60
 3 caisses. 3.50
 5 caisses ou plus. . . 3.40

Soda "Magic" La cse
 No 1 calisse
 60 ppts de 1 lb. 2.75
 5 caisses 2.60

No 2 calisse 120 ppts de 1/2 lb. . . 2.75
 5 caisses 2.60
 No 3 calisse 30 ppts de 1 lb. } 2.75
 60 ppts de 1/2 lb. }
 5 caisses 2.60
 No 5 calisse 100 ppts de 10 oz. . . 2.85
 5 caisses. 2.75

The HAMILTON DISTILLERY CO. Ltd.
 HAMILTON, ONT.

Rye Le gal.
 Royal Rye. 25 U. P. . . . 2 25
 Royal Malt. 25 U. P. . . . 2 25
 2 Star Rye. 40 U. P. . . . 1 75
 2 Star Malt. 40 U. P. . . . 1 75

"Red Wheat Whisky"

La cse
 Quarts 2 1/2 gallons to case of
 12 bottles 8 00
 Rye, 5 ans. 25 U. P. . . . 2 50
 Rye, 4 ans. 25 U. P. . . . 2 40
 Whiskey "Maple Leaf" de 6 ans.

La cse
 Amber Qts. 12 bottles. . . . 5 50
 Imperial Qts. 12 flasks . . . 7 50
 Pints. 16 flasks . . . 6 00
 Half Pints. 32 flasks . . . 6 50
 Special Pocket. 36 flasks . . . 6 50
 Quarter Pints. 64 flasks . . . 7 50
 Whiskey "Royal Canadien" de 6 ans.

La cse
 Quarts 12 bottles. . . . 7 00
 Pints. 16 flasks . . . 7 50
 Half Pints. 32 flasks . . . 8 00
 Quarter Pints. 64 flasks . . . 9 00
Whiskey Blanc La cse
 Quarts. 12 bottles. . . . 5 00

THE B. HOUDE CO. QUEBEC
 Les plus grands manufacturiers de tabacs coupés en Canada. Manufacturiers de tabacs coupés pour fumer, chiquer, à cigarettes, ainsi que tabacs à priser.
 Prix et informations sur demande.



"Orange Meat"

Caisses de 36 paquets à 15c. . . \$1.50
 Lots de 5 caisses (fret payé). . . 4.40
 Caisses de 20 paquets à 25c. . . 4.10
 Lots de 5 caisses (fret payé). . . 4.10

1906

Nouvel



Empaquetage

SARDINES Marque **BRUNSWICK**

Comprenant:

- 1/4 Sardines à l'huile, 100 boîtes à la caisse
- 1/4 Sardines à la Moutarde, " " "
- 1/4 Sardines aux Tomates, " " "
- 3/4 Sardines à la Moutarde, 50 " "

Les Seuls empaqueteurs au Canada, qui mettent actuellement en boîtes des sardines: — chaque boîte garantie. Fret payé d'avance sur toutes les expéditions.

Vendues par tous les principaux épiciers de gros du Canada . . .

PRÉPARÉES SEULEMENT PAR

CONNORS BROS. LIMITED
 BLACKS HARBOUR, N.B.

Lessive de Gillett

pour fabriquer du savon, pour adoucir l'eau, pour enlever la vieille peinture, pour désinfecter les éviers, les cabinets d'aisance, les tuyaux d'égout et pour un grand nombre d'autres emplois. Insistez pour obtenir la Lessive de



Gillett de votre fournisseur de gros. Refusez toute substitution. Il existe un certain nombre de soi-disant lessives que l'on offre. Elles sont inférieures à celle de Gillett. Les paquets en sont plus petits et la force en est moindre. Le consommateur n'obtient jamais de meilleure valeur qu'un paquet de Lessive de Gillett pour 10 cts.

Retournez chaque fois le produit substitué.

E. W. GILLETT COMPANY LIMITED

London, Eng.

TORONTO, Ont.

Chicago, Ill.

LABORATOIRES S. LACHANCE
87, rue Saint-Christophe, Montréal.
Spécialités Pharmaceutiques

	La doz.
Amers Indigènes	2.00
Cachets Anti-Migraine	1.75
Caféine Granulée	6.00
Capilline	4.00
Dragées Reconstituantes Lachance	4.00
Essence concentrée pour Char-	
treuse	2.00
Grano-Lécithine Lachance	4.00
Kina Pepto-Fer Lachance	9.00
Levure de bière	6.00
Lotion Persienne	4.00
Onguent Marmen	2.00
Pâte dentifrice Egyptienne	1.75
Pastilles Pectorales	1.75
Pastilles Vermifuges	1.75
Polychreste F. Picard	9.00
Remède du Père Mathieu	8.00
Remède du Dr Sey	8.00
Salsepareille Lachance	7.00
Sirop de Coquelicot Comp.	2.00
Tue-Punaises	1.75

LAPORTE, MARTIN & CIE MONTREAL

	La cse
Cognac "Richard"	
S. O.	12s 22.50
F. C.	12s 15.00
F. C.	180s 23.00
V. S. O. P.	12s 12.25
V. S. O.	12s 10.50
V. O.	12s 9.00
V. O.	24 10.00
Au gallon de	3.40 @ 6.00
Cognac "Couturier"	
12s	qts. 7.50
24s	pts. 8.50

48s	1/2 pts.	9.00
24s	flasks.	8.50
48s	1/2 flasks.	9.00
Au gallon		3.80 @ 4.00
Cognac "Marlon"		La cse
12s	qts.	6.00
24s	pts.	7.00
48s	1/2 pts.	8.00
24s	flasks.	7.00
48s	1/2 flasks.	8.00
180s	1/15	12.50
Au gallon		3.40 @ 3.75
Gin "Pollen & Zoon"		La cse
Rouges	15s.	10.50
Vertes	12s.	5.00
Violet	12s.	2.54
Au gallon		3.00 à 3.25
Irish Whiskey "Mitchell"		La cse
Cruiskeen Lawn. [Stone jars. 12s.		12.50
Special [Old] Ordinary qt. btle. 12s.		9.00
Specia! [Old]. Pint flasks. 24s.		11.75
Old Ordinary. qt. bottle. 12s.		6.50
Old Imperial. qt flasks. 12s.		11.25
Old Ordinary. 1/2 pint. 24s.		8.00
Old. 10 oz. flasks. 48s.		12.00
Special Old, . . . au gallon		4.10 @ 4.50
Old au gallon		3.65 @ 4.00
Malaga — Blandy		La cse
Pale Sweet — Blue label. qts.		7.50
Pale Sweet — White label. qts.		10.00
Pale Sweet au gallon		2.75 @ 3.00
Scotch Mitchell		La cse
Heather Dew [stone jars]. Imp. qts.		12.50
Heather Dew 12s qts.		8.00
Heather Dew 12s.. Imp. qt. flasks		11.25
Heather Dew 48s 10 oz. 48s		12.00
Au gallon.		3.65 @ 4.00

Special Reserve 12s. qts.		9.00
Special Reserve 24s. pts.		10.00
Special Reserve 24s ov. flasks		pts. 11.75
Au gallon.		3.90 @ 4.50
Extra Special Liqueur. 12s flacons.		9.50
Extra Special Liqueur. 12s quarts.		9.50
Au gallon.		4.75 @ 5.00
Mullmore. 12s. qts.		6.50
Mullmore. 12s. Ov. Imp. qts.		10.00
Mullmore. 24s. flasks pts.		7.75
Mullmore. 24s. flasks Imp. pts.		10.50
Old Scotch, au gallon.		3.50 @ 3.75
Champagne "Vve Amlot"		qts. pts.
Carte d'Or.		16.00 17.00
Carte d'Argent.		10.50 11.50
Champagne "Duc de Pierland"		
.		14.00 15.00
Champagne "Cardinal"		12.50 13.50
Madère — Blandy		La cse
Very Superior. qts.		8.50
Special Selected. qts.		10.50
London Particular. qts.		13.00
No 1/2.		3.00 @ 3.50
No 1.		4.00 @ 4.50
Thés Lipton [cse 50 lbs.]		La lb
Ceylan et Inde—Noirs ou Verts.		
A — 1 lb et 1-2 lb		.45
B — 1 lb et 1-2 lb		.40
No 1 — 1 lb et 1-2 lb		.35
No 2— 1 lb et 1-2 lb		.30
No 3 — 1 lb et 1-2 lb		.22
No 4 — 1 lb		.20
Thés Japon		La lb
H. L.		90 lbs. 35
J. E.		90 lbs. 30
A. D.		90 lbs. 27 1/2
Victoria.		90 lbs. 25
Princesse Louise.		80 lbs. 18

ECONOMIE d'HUILE vs. PERTE d'HUILE

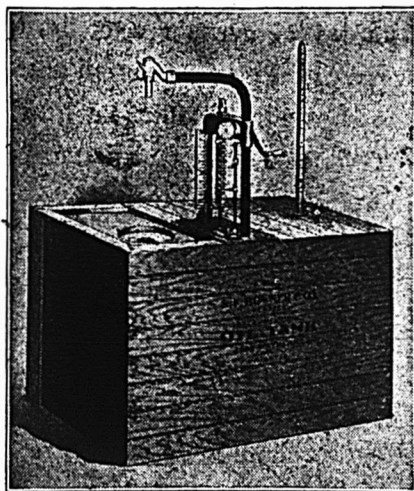

Appareil pour premier étage.

Votre vieille méthode d'emmagasinage et de distribution de votre huile vous coûte de l'argent chaque jour par suite de la perte avec les mesures et entonnoirs sales et qui coulent, par l'évaporation, par la perte de temps et de main-d'œuvre. Tout cela est une perte sèche.

LE RESERVOIR A L'HUILE à mesure automatique **BOWSER**

empêche cette perte et ainsi ne vous coûte rien, vu qu'en moins d'un an il vous remboursera son coût par son économie. Il continue à économiser, d'année en année. C'est par là que l'économie se produit. Renseignements complets gratuits. Demandez notre nouveau catalogue "CC".

S. F. BOWSER & CO, Fort Wayne, IND.

Thé vert de Ceylan, Style Japon.
 Lady... 60 lbs 17
 Duchess... 60 lbs 20
 Poudre à pâte "Princesse" la doz
 Tins ronds... 1 lb... 24s.. 1.00
 Tins ronds... 1/2 lb... 48s.. 0.75
 Tins ae... 5 lbs... 6s.. 5.00

THE WALTER M. LOWNEY CO.
 Succursale, 530 rue St-Paul
 MONTREAL

Cacao à déjeuner La lb.
 Btes 6 lbs, 12 à la cse, tins 1-5 lb. 44
 Btes 6 lbs, 12 à la cse, tins 1-4 lb. 42
 Btes 12 lbs, 6 à la cse, tins 1-2 lb. 40
 Btes 6 lbs, 12 à la cse, tins 1-2 lb. 40
 Btes 12 lbs, 6 à la cse, tins 1 lb. 40

Chocolat Sucré (poudre) "Always Ready".
 Btes 6 lbs, 12 à la cse, tins 1/2 lb. 34
 Btes 6 lbs, 12 à la cse, tins 1/4 lb. 32

Chocolat à Primes.
 Btes 6 lbs, 12 à la cse, pqts 1/2 lb. 33
 Btes 12 lbs, 6 à la cse, pqts 1/2 lb. 33
 Btes 6 lbs, 12 à la cse, pqts 1/4 lb. 35
 Btes 12 lbs, 6 à la cse, pqts 1/2 lb. 35

Chocolat Sucré Médailion.
 Btes 3 lbs, 24 à la cse, pqts 1/2 lb. 44
 Btes 6 lbs, 12 à la cse, pqts 1/2 lb. 44

Chocolat au lait.
 Btes 3 lbs, 24 à la cse, pqts 1/2 lb. 35
 Btes 6 lbs, 12 à la cse, pqts 1/2 lb. 35

Chocolat "Tid Bit".
 Btes 6 lbs, 12 à la cse, pqts 1/2 lb. 30
 Btes 12 lbs, 6 à la cse, pqts 1/2 lb. 30

Chocolat Sucré Vanille.
 Btes 3 lbs, 24 à la cse, pqts 1/2 lb. 32
 Btes 6 lbs, 12 à la cse, pqts 1/2 lb. 32

Chocolat Sucré Diamant.
 Btes 6 lbs, 12 à la cse, pqts 1/2 lb. 23
 Btes 12 lbs, 6 à la cse, pqts 1/2 lb. 23



LUMSDEN BROS.
 TORONTO & HAMILTON
 La Levure pressée
 "Jersey Cream"
 La bte
 en palettes, 36 mor-
 ceaux de 5c, . . 1.00

E. D. MARCEAU
 MONTREAL

Cafés. La lb.
 Rio 15
 Rio Choix 16 1/2
 Jamaïque No 1 15
 Jamaïque Choix 16 1/2
 Ceylan pur 16 1/2
 Santos No 1 16
 Santos Choix 18
 Maracaïbo No 1 16 1/2
 Maracaïbo Choix 18
 Mélangé 25
 " Condor 30
 " E. M. D. 35
 Old Crow Java 25
 Java de Choix 28
 Old Gov. Java 30
 Java de dix ans 35
 Old Gov. Java et Mocha 30
 Mocha Old Crow 25
 Mocha d'Arabie 28
 " Choisi 31
 Java Mandheling et Mocha choisi à
 la main 50
 Mélangé spécial 20
 Café Condor pqts. fantaisie 1 lb.
 la doz. \$2.40
 Café Mélangé Old Crow pqts fantai-
 sie, 1 lb. la doz. 2.00

Café "Madame Huot", tins 1 lb. . . 31
 Tins 2 lbs. 80
 Conditions—comptant moins 3 p.c.
 30 jours. Fret payé sur lots de
 100 lbs.
 Quantité de paquets à la caisse
 Condor pqts. fantaisie, 1 lb. 4 doz.
 à la caisse.
 Old Crow pqts. fantaisie, mélangé,
 1 lb. 4 doz. à la caisse.
 Café "Madame Huot", 1 lb. 36 doz.
 à la caisse.
 Café "Madame Huot", 2 lbs. 15 doz.
 à la caisse.

Thé noir de Ceylan "Condor". Se
 vend, suivant qualité, à 20, 23, 26, 30,
 34 et 40c, et se détaille 25, 30, 35, 40,
 50 et 60c la livre.

Thés Japonais. La lb
 EMD AAA 40 lbs. 30
 EMD AA 40 lbs. 27 1/2
 Condor I 40 lbs. 42 1/2
 Condor II 40 lbs. 40
 Condor III 80 lbs. 35
 Condor IV 80 lbs. 30
 Condor V 80 lbs. 26 1/2
 Condor XXXX 80 lbs. 22 1/2
 Condor XXXX 30 lbs. 23 1/2
 Condor XXX 80 lbs. 20
 Condor XXX 30 lbs. 21
 Condor XX 30 lbs. 19
 Condor XX 80 lbs. 18 1/2
 Condor LX, 60 lbs par caisse, 25 x
 1 lb, 70 x 1/2 lb, se détaille 40c. 27 1/2
 Blue Jay—Basket fired. . . 70 lbs. 27 1/2
 Nectar thé noir—Boîtes de fantaisie
 à 32 1/2, 42 1/2 et 50
 Old Crow—Mélangé des thés noirs
 à 18 1/2, 22, 25, 30 et 35

The Arthabaska Chair Company,

LIMITED.

VICTORIAVILLE, P.Q.



No. 60, Salle à Dîner

La plus belle ligne du Canada
 dans son genre.

DEMANDEZ NOS CATALOGUES

PRIX GARANTIS ET UN SEUL PRIX

Nouvelle Manufacture

No 1.. .. .	35
No 2.....	30
No 3.....	25
No 4.....	22
No 5.....	18½
Moutarde "Condor" pure.	La lb
Boîtes de 1 lb.....	32½
Boîtes de ½ lb.....	33
Boîtes de ¼ lb.....	35
Moutarde "Condor".	
Jarres de 4 lbs.....	1.20
Jarres de 1 lb.....	35
Moutarde "Old Crow" mélangée.	
Boîtes de 1 lb.....	22½
Boîtes de ½ lb.....	23
Boîtes de ¼ lb.....	25
Moutarde "Old Crow"	
Jarres de 4 lbs.. .. .	70
Jarres de 1 lb... .. .	25
Poudres à pâte "E M D" de crème de tartre pure	La cse
Caisnes de 2 doz. de 1 lb.	3.25
Caisnes de 4 doz. de ½ lb.	1.75
Caisnes de 4 doz. de ¼ lb.	1.20
"Condor" de grand choix.	
Caisnes de 2 doz. de 1 lb.	2.25
Caisnes de 4 doz. de ½ lb.	1.35
Caisnes de 4 doz. de ¼ lb.	0.80
"Old Crow" de haute qualité.	
Caisnes de 2 doz. de 1 lb.	1.25
Caisnes de 4 doz. de ½ lb.	0.70
Caisnes de 4 doz. de ¼ lb.	0.45
Vinalgre	Le gal.
Vinalgre E M D.	32½
Conidor	27½
Old Crow	23½

MOULINS OCEAN
MONTREAL

Empois Chinois
Caisse de 4 doz. la doz. 1.00
Poudre à Pâte Ocean
4 oz. [tins] caisse de 4 doz. la doz. .45



8 oz. (tina) caissedoz de 5 doz. 90
1 lb. (tins) caisse de 3 doz. 1 25
1 lb. (pqt) caisse de 4 doz. 1 00
Corn Starch Ocean
1 lb. (pqt) caisse de 4 doz. 78
Borax
½ lb. (pqt) caisse de 4 doz. 40
Siropp pour le Rhume Ocean
Caisse de 2 doz. bouteilles. 2 40
Bleu Liquide
Caisse de 1 doz b'tl
Essences Assorties
Caisnes de 1 doz. b'tles 1 lb. 18 00
Blancs-Manges Ass.

Chocolat, citron, framboise, orange, vanille, fraise, caisse de 4 doz. paquets de la doz. 1.00-1-2 lb.

JOHN P. MOTT & CO.

J. A. Taylor, Agent, MONTREAL.

Chocolats et Cacaos Mott. La lb.



Elite. ½s 30
Prepared Cocoa 28
Breakfast Cocoa 88
No 1. Chocolate. 30
Breakfast Chocolate 28

Caracas Chocolate. 30
Diamond Chocolate. 23
Navy Chocolate. 27
Cocoa Nibbs. 35
Cocoa Shells. 05
Confectionnery Chocolate. 20 à 31
Plain Chocolate Liquors. 19 à 34
Vanilla Stick. la gr. 1.00

W. D. McLAREN

MONTREAL

- Poudre à pâte "Cook's Friend".
No 1, en boîtes de 4 et 2 doz. 2.40
No 2, en boîtes de 6 et 3 doz. 0.80

No 3, en boîtes de 4 doz. 0.45
No 10, en boîtes de 4 et 2 doz. 2.10
No 12, en boîtes de 6 et 3 doz. 70

A. ROBITAILLE & CIE
MONTREAL

Cognac "Sorin" La cse
Carté bleu. 8.50
Carte rouge. 9.50
Carte d'or. 11.00
24 flasks, avec verre 9.50
48 ½ flasks, avec verre. 11.00
Au gallon. 4.00 @ 4 25
Cognac "J. Mourier & Cie" La cse
Quarts. 7.00
24 ½ bouteilles. 8.00
48 ¼ bouteilles. 9.00
24 flasks. 8.00
48 ½ flasks. 9.00
24 flasks, avec verre. 8.50
48 ½ flasks, avec verre. 9.50
Cognac "Mont St-Louis" La cse
Quarts. 6.00
24 flasks 7.25
48 ½ flasks 8.50
Champagne "Bellon & Cie" qts. pts.
Carte Blanche. 12.00 13.00
Poudre à pâte "Prince Arthur" La doz.
Boîtes de 1 lb, 2 doz. à la caisse. 1.50
Boîtes de ½ lb, 4 doz. à la caisse. 0.85
Boîtes de ¼ lb, 4 doz. à la caisse. 0.50
Tins de 5 lbs 0.10
Scotch Whisky "Craig Dhu Blend" La-cse
Quarts ord. 6.50
Quarts imperial. 9.50
24 flasks *** 7.50
48 ½ flasks. 8.50
Scotch Whisky "R. H. Thomson & Co."
Ben Cruachan. qts. 9.00

D. C. Brosseau C. Beauvais L. G. Jarret

Thes, Vins
ET
Liqueurs en Gros

Recommandable à tous les points de vue, le

Brandy F. Geoffroy & Fils
COGNAC

est le favori des médecins qui le prescrivent dans leur pratique journalière.

Marques: ★ V.O.-V.S.O.P.

en Bouteilles, demi-Bouteilles, Flasks et demi-Flasks.

Ce Brandy est le produit de la distillation des meilleurs Crus de Cognac: il a obtenu le 1er Prix à l'exposition universelle de Paris en 1900.

Nous avons l'agence pour le Canada.

Demandez nos Prix et Echantillons.

D. C. BROSSEAU & CIE,
Epiciers en Gros et Importateurs
1430 à 1440 rue Notre-Dame, Montréal.

Beau Macaroni

Le macaroni et le vermicelle français de Codou sont superbes à tous les points de vue — blancs, délicats, tendres. Le seul blé convenable pour faire le meilleur macaroni est le blé de Russie, et c'est celui-là qui est employé dans la fabrication de celui de Codou.

"Le meilleur" parce qu'il n'y en a pas un autre aussi bon. C'est le type de la plus haute qualité dans le monde entier. Demandez à votre fournisseur de gros, celui de

"Codou."

Arthur P. Tippet & Co., Agents
(3) 8 Place Royale, Montreal.

THE ST. CROIX SOAP MFG. CO.

St. Stephen, N. B.
Savon "Surprise"
La cse
1 caisse . . . \$4.00
par 5 cses . . . 3.90
fret payé sur 5
cses ou plus.



TELLIER, ROTHWELL & CO.
MONTREAL



Mine à poêle. La grosse
Royal Black lead. 1 75
Magic Stove paste, grands. 9 00
Bleu à laver La lb
Parisian. 12½
Victoria. 10
Challenge. 9

ARTHUR P. TIPPET & CO.

MONTREAL



Teintures "Maypole
Soap" La grosse
Différentes cou-
leurs. 10 20
Noir. 15.80

Lime Juice "Stowers" La cse
Lime Juice Cordial... 2 doz... pts. 4.00
Lime Juice Cordial... 1 doz... qts. 3.50
Double Refl. lime juice. 3.50
Lemon syrup. 4.00
The St Lawrence Paper Bag Co., Quebec.



La seule compagnie
manufacturière indépen-
dante du trust des com-
bines

Prix des sacs d'épice-
rie et sacs à chapeaux
pour modistes envoyés
sur demande.

T. UPTON & CO.
HAMILTON, ONT.

Jams pures de fruits.
Framboises, Mûres, Fraises, Pêches, Pru-
nes, Abricots, Gadelles Rouges, Gadel-
les Noires, Groseilles, Figues. La doz
Verres, 1 lb. 2 dz. à la cse. 1.00
Tins, 2 lbs. 2 dz. à la cse. 7c par lb.

La lb
Seaux, ferblanc, 5 lbs. 8 au crate . . 06½
Seaux, ferblanc, 7 lbs. 9 au crate . . 06½
Seaux, bois, 7 lbs. 6 au crate . . 06½
Seaux, bois, 14 lbs. 06½
Seaux, bois, 30 lbs. 06½

Gelées de fruits pures.
Framboises, Fraises, Gadelles noires,
Gadelles rouges, Ananas. La doz
Verres, 1 lb. 2 dz. à la cse. 1.00
Tins, 2 lbs. 2 dz. à la cse. 7c par lb.

La lb
Seaux, bois 7 lbs. 6 au crate. 06½

Seaux, bois, 14 lbs. 06½
Seaux, bois, 30 lbs. 06½
Home made Jams.
Framboises, Fraises, Pêches, Prunes, Ga-
delles Rouges, Gadelles Noires, Abri-
cots, Groseilles. La doz
Verres de 1 lb. 2 dz à la cse. 1.45

La lb
Seaux, ferblanc, 5 lbs. 8 au crate . . 09
Seaux, ferblanc, 7 lbs. 9 au crate . . 09
Seaux, bois, 7 lbs. 6 au crate . . 09
Seaux, bois, 14 lbs. 09
Seaux, bois, 30 lbs. 09

Marmelade d'Oranges d'Upton. La doz
Verres, 1 lb. 2 dz. à la cse. 1.00
Tins, 2 lbs. 2 dz. à la cse. 7c par lb.
Verres, 1 lb. "Home Made" 1.40

La lb
Seaux, bois, 7 lbs. 6 au crate . . 06½
Seaux, ferblanc, 5 lbs. 8 au crate . . 06½
Seaux, ferblanc, 7 lbs. 9 au crate . . 06½

Upton's Apple Butter. La lb
Seaux de bois, 7 lbs. 6 au crate. . . 06½
Seaux de bois, 14 lbs. 06½
Seaux de bois, 30 lbs. 06½
Sauce aux atocas. La doz
Verres, 1 lb. 2 doz à la cse. 1.45

ARCHDALE WILSON,
Hamilton, Ont.



La Boîte . . . 3.00
3 Boîtes . . . 8.40

UN ETALAGE DES
MARINADES et CONDIMENTS
de la marque "STERLING"

sur le comptoir ou dans la vitrine,
attire toujours l'attention des
clients.

Il y a un cachet individuel
frappant dans la manière dont
ces marchandises sont empaque-
tées.

Par-dessus tout les marchan-
dises elles-mêmes endureront tout
le relief que vous leur donnez.

Marinades les Mieux Faites de la Plus Grande
Manufacture de Marinades du Canada.

THE T. A. LYTLE CO., LIMITED

124-128 Rue Richmond, Ouest.

TORONTO, CAN.

R. SULLIVAN DAVID

Bureau, 210 Rue St-Jacques, Montréal

Telephone Main, Longue Distance, 3893.

Représentant Canadien des Impor-
tantes maisons suivantes :

J. B. & A. ARTAUD FRERES, Marseille, France, Ex-
portateurs d'Huiles d'Olive, Conserves, Savon de Cas-
tille, etc.

GRIFFITHS, McALLISTER & CIE, Exportateurs en
Epiceries et Conserves de toute sorte, Liverpool, Ang.

JOHN SANGER & SONS, Articles en Pharmacie, 2
Rue Winsley, Londres, Ang.

FRED. H. MAYNARD & CIE, Verres de chirurgie,
Londres, Ang.

BOLTON, FANE & CIE, exportateurs en métaux,
Londres, Ang.

E. D. MOORE & CIE, Négociants en Cacaos, Chocolats
et Café, en Lait Condensé et Extraits de Cacao,
Littleworth, Newport, Salops, Angleterre.

WILLCOX, CRITTENDEN & CIE, Fabricants d'Ap-
pareils en fer d'Auvents et de Voiles, Middletown,
Conn., U. S. A.

SCULLY STEEL & IRON CO., Marchands de Fer et
d'Acier, Chicago, Ill., U. S. A.

TAYLOR BROS. & CO., les grands Fabricants de Ther-
momètres de Rochester, N. Y., U. S. A.

EMILE VIAL, Fabrique de Fruits confits; Spécialité de
Fruits Glacés et Cristallisés; Apt. (Vaucluse) France.

Ferronneries, Peintures, Constructions et Immeubles



FERRONNERIE

La demande est un peu plus tranquille, ce ne sont plus guère que des ordres de rassortiment qui vont alimenter les affaires jusqu'à l'époque où il faudra songer à regarnir les stocks pour la saison d'automne.

Les prix sont généralement fermes; ceux de l'essence de térébentine notamment, comme on le verra à nos remarques d'autre part. Il est attendu de l'essence de Russie dont la qualité est pour le moins égale à celle de Georgie; l'arrivée de cette essence ramènera les prix à un plus juste niveau.

Dans certaines lignes les stocks sont faibles ou certaines grandeurs font défaut. Ainsi, les stocks sont bas dans la clôture pour poulailleurs, dans les verres à vitres et l'essence de térébenthine. Dans les clous coupés les grandeurs 1 1/2 et 3 pouces sont difficiles à obtenir.

PLÔMBERIE

Tuyaux de plomb

L'escompte est de 30 p. c. et 5 p. c. sur le prix de 7c. pour tuyaux en plomb et de 8c. sur les tuyaux de plomb composition.

Tuyaux de renvoi en fonte et accessoires

Les prix sont fermes. Les escomptes sur les prix de la liste sont: tuyaux Standard 50 p. c.; accessoires Standard 50 et 10 p. c.; tuyaux moyens et extra-forts 60 p. c. et accessoires moyens et extra-forts 60 et 10 p. c.

Tuyaux en fer

Les prix sont très fermes; il y a une très bonne demande.

Nous cotons:
Tuyaux noirs et galvanisés, prix nets:
1-8, 1-4 et 3-8. 100 pieds 5.50
1-2. " 8.50
3-4. " 11.50
1. " 16.50
1 1-4. " 22.50
1 1-2. " 27.00
2. " 36.00

Escompte sur tuyaux noirs, 1-8 à 3-8 pce, 63 p. c.; 1-2 pce 72 1-2 p. c.; 3-4, 1, 1 1-4, 1 1-2 et 2 pces 74 1-2 p. c.

Escompte sur tuyaux galvanisés: 1-8 1-4 pce et 3-8 pce 47 p. c.; 1-2 pce 62 p. c.; 3-4, 1, 1 1-4 et 2 pces 64 p. c.

L'escompte sur les raccords (nipples) est de 65 p. c. pour dimensions de 1-4 et 3-8 pces et de 68 p. c. de 1-2 à 6 pouces.

Ferblanc en feuilles

Le marché anglais est ferme; ici les prix sont sans changement; la demande est modérée.

Nous cotons:
Au Charbon—Allaways ou égal

IC, 14 x 20, base bte 4.50 4.75
X. Extra par X et par ose. 0.00 0.75
[Caisse de 112 feuilles, 108 lbs. net]

Au Coke—Lydbrook ou égal
IC, 14 x 20, base. bte 4.25 4.50
Caisse de 112 feuilles, 108 lbs. net]

Au Charbon—Terne-Dean ou égal
IC, 20 x 28 bte 7.50 7.75
Caisse de 112 feuilles, 216 lbs. net]

Feuilles Ferblanc pour Bouilloires
[Caisse de 560 lbs.]
XX, 14 x 60, gauge 26 . lb. 0.06 0.06 1/2

Feuilles étamées
72 x 30 gauge 24. lb. 0.07 0.07 1/2
72 x 30 gauge 26. lb. 0.07 1/2 0.08
72 x 30 gauge 28. lb. 0.08 0.08 1/2

Tôles Canada
Les prix sont bien maintenus sur place avec une bonne demande.

Nous cotons: 52 feuilles demi-poli, de \$2.40 à \$2.45; 60 feuilles, de \$2.45 à \$2.50 et 75 feuilles, de \$2.60 à \$2.65.

Tôles noires

Même observation que pour les tôles Canada; les tôles noires sont cependant plus en demande que les tôles Canada. Nous cotons: 20 à 24 gauge, de \$2.05 à \$2.10; 26 gauge, de \$2.10 à \$2.15; 28 gauge, de \$2.15 à \$2.20.

Tôles galvanisées

Le marché anglais est ferme. Le marché local est également ferme avec une bonne demande.

Nous cotons:

Fleur
Queens de
Comet Apollo Head Lys

16 G à 20.	3.65	3.65	3.80	3.65
22 à 24.	3.70	3.85	3.90	3.70
26 G.	3.95	4.05	4.15	4.00
28 G.	4.20	4.25	4.40	4.25

A la caisse 25c. de moins par caisse.
28 G Américain équivaut à 26 G Anglais, 10 3-4 oz. Américain équivaut à 28 gauge Anglais.

Zinc en feuilles

On continue à coter de \$7.00 à \$7.25 selon quantités; ces prix sont fermes.

Tuyaux de poêle

Nous cotons par 100 feuilles: 5 et 6 pouces \$7.00; 4 pouces \$7.50.

Coudes pour tuyaux

Nous cotons à la doz.: coudes ronds polis \$1.50; coudes ordinaires \$1.35.

Soudure

Nous cotons: barre demi et demi, garantie 18 1-2 c.; do commerciale 17 1-2 c.; do raffinée 19c.

Couplets

Toujours bonne demande; prix fermes. L'escompte sur les prix de la liste est de 70 et 5 p. c., pour les couplets en fer et en acier.

Baignoires

Zinc \$6.00
Cuivre, escompte 20 p. c. sur la liste révisée.

Baignoires émaillées, etc. [Standard Ideal]

Bords roulés 5 1/2 pds 2 1/2 pcs 1e qual	21.25
Bords roulés 5 1/2 pds 2 1/2 pcs 2e qual	17.25
Bords roulés 5 1/2 pds 3 pcs 1e qual	23.60
Bords roulés 5 1/2 pds 3 pcs 2e qual	19.00
Bords roulés 5 pds 2 1/2 pcs 1e qual	18.40
Bords roulés 5 pds 2 1/2 pcs 2e qual	17.25
Bords roulés 5 pds 3 pcs 1e qual	20.75
Bords roulés 5 pds 3 pcs 2e qual	17.25
Lavabos en fonte émaillée 116D 1e qualité	8.90
Lavabos en fonte émaillée 116D 2e qualité	7.50
Lavabos en fonte émaillée 118D 1e qualité	5.70
Lavabos en fonte émaillée 118D 2e qualité	4.80
Lavabos en fonte émaillée 120D 1e qualité	6.60
Lavabos en fonte émaillée 120D 2e qualité	4.70
Lavabos en fonte émaillée 122D 1e qualité	5.40
Lavabos en fonte émaillée 122D 2e qualité	4.50
Eviens 18 x 30 à bord plat	2.50

Closets

Low Down Elgin ou Teutonic uni.	6.00
Low Down Elgin ou Teutonic façonné	6.50
Connection	1.25
Richelieu uni	3.75
Richelieu façonné	4.00
Connection	1.25

Coupe

Nous cotons aux 100 lbs: navy \$6.00 et plumbers \$4.00.

QUINCAILLERIE

Boulons et noix

Les prix sont fermes avec une bonne demande.

Nous cotons:

Boulons à voitures Norway (\$3.00) 60 et 10 p. c.
Boulons à voitures carrés (\$2.40) 60 et 10 p. c.
Boulons à voitures ordinaires (\$1.00).
Boulons à voitures grandeurs, 3 1/2 pce et au-dessus, 60, 10 et 10 p. c.
Boulons à voitures grandeurs, 7 1/2 et au-dessus, 55, 5 et 10 p. c.
Boulons à machine 3-8 pce et au-dessus 60 et 10 p. c.
Boulons à machine 7-16 pce et au-dessus 55, 5 et 10 p. c.
Boulons à lisse, 70 et 10 p. c.
Boulons à charrie, 55, 5 et 10 p. c.
Boulons à bandage, 70 à 72 1-2 p. c.
Boulons à poêle, 70 à 72 1-2 p. c.
Tire-fonds 70, 5 et 1 p. c.
Blancs de boulons, 55, 5 et 10 p. c.
Bolt Ends, 55 et 5 p. c. 10 p. c. d'escompte, en sus pour les détailliers.

Noix par boîtes de 100 lbs

Noix carrées, 4c. la lb de la liste.
Noix hexagones, 4 1-4c. la lb de la liste.
En lot de char 10 c. de moins.
Chaines à vache. 40 p. c.
Chaines fermant en dehors. 65 p. c.
Ferrements de chaîne à vache. 35 p. c.



**Fers
"Neverslip"**

En faisant ferrer votre cheval avec ces fers, vous sauvez du temps et de l'argent et de plus votre cheval ne glissera jamais.

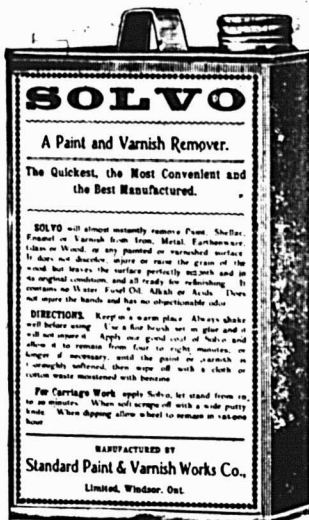

**SOLVO
FAITES EN L'ESSAI.**

La meilleure préparation pour enlever le vernis et la peinture. Ne décolore pas ni ne nuira au grain du bois; mais laissera sa surface unie telle qu'à sa condition originale et prête à finir. Vous trouverez cet article au No. 22 Place Jacques-Cartier, ainsi que les Peintures et Vernis pour voitures et maisons, aussi Teintures (Flint Coat), pour planchers de la Standard Paint & Varnish Works Co., Ltd., de Windsor, Ont.



**Coffres-Forts
de Meilink**

Les seuls Coffres-Forts réellement pratiques, dureront toute une vie. Garantis à l'épreuve du feu, de l'eau et de l'humidité. N'attendez pas que vous ayez passé au feu ou été volé pour acheter.

De \$16.00 à \$60.00

Coffre-fort spécial avec tiroirs pour collectionneurs.

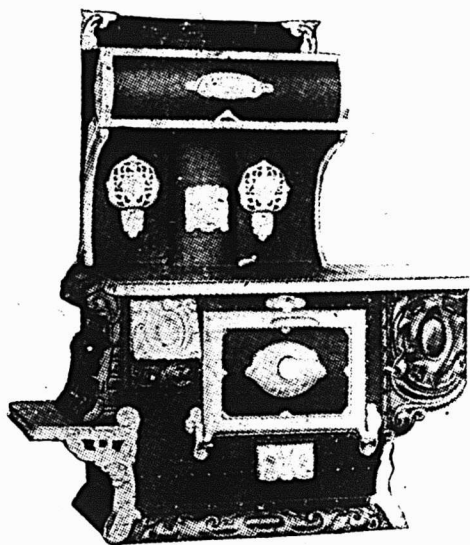

Poeles en Plaques d'Acier

Le Poêle "Walker Pilot" manufacturé à Grimsby, Ont., est sans contredit le meilleur poêle offert sur le marché pour donner entière satisfaction sous tous rapports.

Avec ou sans Réservoir, Rayon élevé ou Réchaud élevé.

DEMANDEZ NOTRE NOUVEAU CATALOGUE.

LUDDER GRAVEL 22 à 28 Place Jacques-Cartier
MONTREAL

Agent de Manufactures et propriétaire de
L'HUILE BALMORAL.

TÉLÉPHONES:

Général, Bell Main 641.
Office, " " 512.
Après 6 p.m., " Est 2314.
Marchands - - 964.

Pour Essieux, Harnais,
Machines, Moulins à Coudre,
Engins, Dynamos, Cylindres, &c.

Catalogues pour ces diverses
lignes envoyés sur application.



A diminuer 1-4c. de la liste pour les détailliers.
Pour moins d'une boîte de 100 lbs, les prix sont à augmenter de 1-2c. par lb.

Broche pour clôtures

Il y a une bonne demande et les prix sont fermes.

Nous cotons par 100 lbs.: Sur place, broche galvanisée barbelée et tordue unite \$2.62 1-2 et f.o.b. Cleveland \$2.25 pour lots de char de 15 tonnes et \$2.37 1-2 pour moins d'un char.

Broche galvanisée, etc.

La demande est plus calme et les prix restent fermes, sans changement.

Acier fin pour embouteillage, matelas, balais, sonnettes, etc., 30 p. c. sur la liste.

Cuivre jaune... .60 p. c.
Copper (cuivre rouge)... .60 p. c.
Broche galvanisée:

No 5.	les 100 lbs	3.55
No 6 à 8.	les 100 lbs	8.25
No 9.	les 100 lbs	2.85
No 10.	les 100 lbs	3.05
No 11.	les 100 lbs	3.10
No 12.	les 100 lbs	2.50
No 13.	les 100 lbs	2.60
No 14.	les 100 lbs	3.60
No 15.	les 100 lbs	4.25
No 16.	les 100 lbs	4.50

Poli, Brûlé:

No 0 à 9.	les 100 lbs	2.15
No 10.	les 100 lbs	2.21
No 11.	les 100 lbs	2.27
No 12.	les 100 lbs	2.35
No 13.	les 100 lbs	2.45
No 14.	les 100 lbs	2.55
No 15.	les 100 lbs	2.70
No 16.	les 100 lbs	2.85
Brûlé, p. tuyau.	100 lbs No 18	3.75

Brûlé, p. tuyau. . . 100 lbs No 19 4.00
Extra pour broche huilée, 10c. p. 100 lbs.

Clôtures pour poulailler

Bonne demande; prix très fermes; les stocks sont bien bas.

Broche à foin

Demande presque nulle.
Nous cotons:
No 13, \$2.20 et No 14, \$2.30. Broche à foin en acier Nos 12, 13, 13 1-2 et 14, coupée de longueur, escompte 30 p. c. sur la liste.

Clous coupés

Assez bonne demande et prix fermes. On obtient difficilement les clous de 1 1/2 pouce et de 3 pouces.

Nous cotons: prix de base \$2.25 f.o.b. Montréal, Toronto, London, Hamilton et St-Jean, N. B.

Clous de broche

Assez bonne demande et prix fermes.
Nous cotons: \$2.25, prix de base, f.o.b. Montréal, Gananoque, Toronto, Hamilton, London, Brantford, Halifax et St-Jean, N. B.

Clous à cheval

Assez bonne demande, les prix sont fermes.

Nous cotons par 100 lbs.: No 7 \$24.00; No 8 \$23.00; No 9 et 10 \$22.00 avec escompte de 55 p. c. pour la première qualité et de 57 1-2 p. c. pour la 2e qualité. Ajouter 1-2c. net extra pour boîtes de 1 livre.

Clous à cheval marque "C" par lb.: No 9 à 14 20 c.; No 8, 22 c.; No 7, 24 c.; No 6, 28 c.; No 5, 32 c.; No 4, 48 c.; escompte 40, 10 et 7 1-2 p. c.; boîtes de 25 c. chaque.

Fers à cheval

Même observation que pour les clous à cheval.

Nous cotons f. o. b. Montreal:

	No 2 et plus	No 1 et plus petit
Fers à neige.	le qrt 3.90	4.15
Léger et pesant	le qrt 3.65	3.30
New Light Pattern.	le qrt 3.80	4.05
Featherweight Nos 0 à 4.		5.35
Fers "Toe weight" Nos 1 à 4.		6.60
Fers assortis de plus d'une grandeur au baril, 10 c. à 25 c. extra par baril.		
Neverslip en fer.	100 lbs	12.21
Neverslip en acier.	100 lbs	15.00
Neverslip crampons 5-16, le cent.		2.10
Neverslip crampons 3-8, le cent.		2.40
Neverslip crampons 7-16, le cent.		2.65
Neverslip crampons 1-2, le cent.		2.90
Neverslip crampons 9-16, le cent.		3.45
Neverslip crampons 5-8, le cent.		4.20

Chaînes en fer

Peu de demande; les prix sont fermes.
On cote par 100 lbs.:

3-16 No 6.	10.00
3-16 exact 5.	8.50
3-16 Full 4.	7.00
1-4 exact 3.	6.50
1-4.	6.00
5-16.	4.00
3-8.	3.90
7-16.	3.80
1-2.	3.70
9-16.	3.60
5-8.	3.40
3-4.	3.30
7-8.	3.30
1.	3.20
Chaînes à traits.	esc. 45 p. c.
Jack Chain en acier, simple et double.	esc. 40 p. c.
Jack Chain en cuivre, simple et double.	est. 60 p. c.

POUR LES ACHETEURS DE VERNIS

les plus sérieuses considérations sont : la qualité, la confiance et l'uniformité; or ces considérations ont une importance spéciale pour le marchand qui essaye de se créer une clientèle permanente pour les vernis. On peut avoir toute confiance dans les marques ou étiquettes de

BERRY BROTHERS

qui assurent les conditions ci-dessus.

Nos vernis sont les marchandises les plus sûres que l'on puisse tenir, car ce sont les marchandises les plus dignes de confiance à employer.

BERRY BROTHERS, Limited, Manufacturiers de Vernis

WALKERVILLE, ONT.

Demandez notre Catalogue Illustré de 100 pages. Chaque marchand devrait en avoir un exemplaire pour s'y référer.

Vis à Bois

Bonne demande; les prix sont toujours très fermes.

Nous cotons les escomptes suivants sur la liste:

Tête plate, acier	87½ p.c.
Tête ronde, acier	82½ p.c.
Tête plate, cuivre	80 p.c.
Tête ronde, cuivre	75 p.c.
Tête plate, bronze	75 p.c.
Tête ronde, bronze	70 p.c.

Vis à machine

Têtes plates, 25 p. c. de la liste.
Têtes rondes, 20 p. c.

Rivets et Palatres

Nous cotons:
Rivets en fer, noirs et étamés, 60, 10 et 10 p. c.
Palatres cuivre, 30 et 10 p. c.
Extra 1 c. par lb. sur rivets en fer pour boîtes carton 1-2 lb.
Rivets en cuivre 45 p. c. et en boîtes de carton 1 c. extra par lb.

Fanaux

Nous cotons:	
Cold Blast No 2doz.	4.00 4.25
Wright No 3doz.	8.50
Ordinairesdoz.	4.00
Dashboard C. B.doz.	9.00
No 0doz.	5.75
Peinturés 50 c. extra par doz.	

Tordeuses à linge

Bonne demande et prix très fermes; on cote:

Royal Canadianla doz.	\$29.00
Leader"	32.00
Colonial"	34.00
Safety"	36.75
E. Z. E."	33.75
Rapid"	28.75
Paragon"	35.00

Bicycle " 89.75

Munitions

Assez bonne demande.
Nous cotons:
Caps B B Dom. le mille, net, \$1.45.
Cartouches, Amer R. F. le mille, à plomb et à balle 30 et 5 p. c.
Cartouches chargées amér., esc. 20 p. c. sur la liste.
Cartouches vides amér., 10 p. c. d'avance sur la liste.
Cartouches Amer C. F. Sporting avance 10 p. c. sur la liste.
Cartouches amér. C. F. à balle et à plomb Prix net sur la liste.
Caps B. B. Amer le mille, \$2.00.
Caps à Cartouches, No 1, 1 1-2, 2, 2 1-2, le mille 2.05.
Caps B. B. Dominion R. F. 50 et 5 p. c.
Caps B. B. Dominion C. F. 30 p. c.
Caps B. B. Dominion C. F. Sporting 15 p. c. C. F. Sporting, ajouter 5 p. c. à la liste.
Cartouches C. B. le mille \$3.00.
Cartouches blanches Trap 25 p. c.
Cartouches chargées Trap 25 et 5 p. c.
Cartouches cuivre 55 p. c.
Cartouches chargées canadiennes:
Poudre noire 12 gauge, . . . le mille \$15.00
Poudre noire 10 gauge, . . . le mille 16.00
Poudre blanche 12 gauge, . le mille 20.50
Poudre blanche 10 gauge, . le mille 22.50
Caps à cartouches Dom. 30 p. c.

Plomb de chasse

Nous cotons:
Ordinaire100 lbs 6.50
Chilled100 lbs 7.00
Buck and seal100 lbs 7.50
Ball100 lbs 8.00
Moins 15 p. c. f. o. b., Toronto, Hamilton, Montréal, London, St-Jean et Halifax.

Poudre

Nous cotons:
S. S. sans fumée Shot Gun 100 lbs ou moins.la lb. 0.85
1000 lbs ou plus.la lb. 0.80 net 30 jours.

**METEAUX
Antimoine**

Les prix sont sans changement; on cote de 9 à 9½ cts. la lb.

Cuivre en lingots

On cote de 16 à 16½ cts. la lb.

Etain en lingots

L'étain en lingots est de nouveau plus ferme.

On cote de 32 1-2 à 33 cents.

Fontes

Nous cotons à la tonne:
Les prix sont les mêmes. La demande est bonne.

Carron	18.00	19.00
Cleveland	17.50	
Clarence,	17.00	17.50
Carnbroe		18.50
Glengarnock		18.50
Summerlee	18.50	19.00
Ferronna	16.00	18.00
Ayersome	18.50	19.00

Aciers en barre

La demande est ralentie, les prix sont fermes et sans changement.

Nous cotons net, 30 jours:

Acier doux	0.00	1.85
Acier à rivets	0.00	1.85
Acier à lisse Base	0.00	1.97½
Acier à bandage	0.00	2.07½
Acier à machine	0.00	2.00
Acier à pince	0.00	2.50
Acier à ressort	2.85	3.05

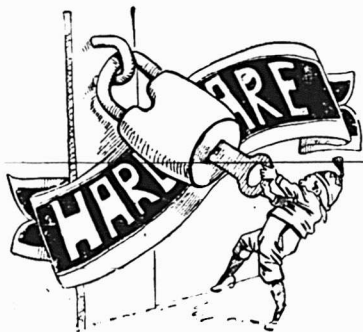

Ne vous fermez pas les affaires en achetant d'une autre maison avant d'avoir les prix pour Quincaillerie de Tablette et pesante, Instruments agricoles, Faux à râteaux, Râteaux à foin, etc., de

THOS. BIRKETT & SON CO., LIMITED,

**OTTAWA
Ont.**

—VERT DE PARIS—

SCIES MAPLE LEAF

Le Canada tient la tête dans la fabrication des scies de haute qualité.

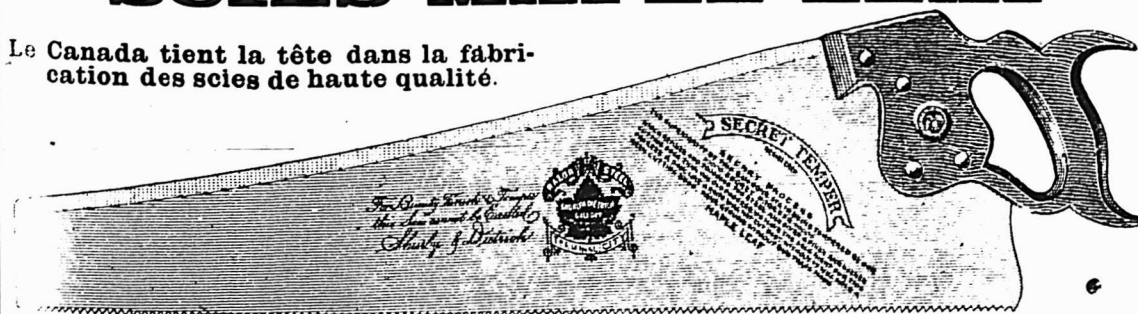

NOS Scies sont trempées au moyen d'un procédé secret. Nous garantissons que ce sont les Scies les mieux trempées qui existent au monde. Comme fini, elles ne sont inférieures à aucune autre et elles sont parfaitement guisées. Nous demandons un essai qui prouve nos prétentions. Satisfaction garantie.

Manufacturées par **The Maple Leaf Saw Works,**
SHURLY & DIETRICH, Propriétaires, Galt, Ont.

Fers en barre

Bonne demande; les prix sont fermes.
 Nous cotons:
 Fer marchand, barre 100 lbs. 0.00 1.80
 Fer forgé. . . barre 100 lbs. 0.00 2.06
 Fer fini . . . barre 100 lbs. 0.00 2.06
 Fer pour fers à cheval. 100 lbs. 0.00 2.06
 Feuillard mince 1-1/2 à 3 pcs. base \$2.90.

Plomb en lingots

Le plomb en lingots est coté de \$3.35 à \$3.45. Le maroné est actif.

Zinc en lingots

Le zinc en lingots continue à être faible; une baisse prochaine semble probable.

Nous cotons de 61-4 à 6 1/2 cts.

HUILES PEINTURES ET VITRERIE
Huile de lin

Les prix sont toujours tenus fermes mais sans changement nominal.

Nous cotons au gallon: huile bouillie, 55c. de 1 à 2 barils et 54c. pour 3 à 5 barils; huile crue, 52 1-2c. de 1 à 2 barils et 51 1-2c. pour 3 à 5 barils.

Essence de térébenthine

S'il fallait importer en ce moment l'essence de térébenthine des marchés primaires, cette essence coûterait \$1.09 le gallon. C'est dire les hauts prix sur le marché de Savannah.

Sur notre place, on vend encore, comme la semaine dernière \$1.05 au baril, mais on demande \$1.15 par quantité de 5 ou 10 gallons.

Nous conseillons de n'acheter que les quantités indispensables pour les besoins immédiats, car une réaction devra s'imposer dans un avenir que nous ne croyons pas trop éloigné.

Blanc de plomb

Assez bonne demande: les prix sont fermes.

Nous cotons par 100 lbs.
 Blanc de plomb pur 0.00 5.00
 Blanc de plomb No 1. 0.00 4.75
 Blanc de plomb No 2. 0.00 4.50
 Blanc de plomb No 3. 0.00 4.25
 Blanc de plomb No 4. 0.00 4.00

Peintures préparées

Bonne demande; les prix n'ont pas encore été affectés par la hausse de l'essence de térébenthine; les stocks ayant diminué dans ces derniers temps, si les prix de l'essence de térébenthine devaient se maintenir il faudrait payer les peintures plus cher ou recourir à des qualités inférieures.

Vert de Paris

La demande s'est un peu améliorée, les prix sont fermes.

Nous cotons:

	Anglais	Canadien
Barils à pétrole.	15 1/2 c.	15 1/2 c.
Kegs à arsenic.	15 1/2 c.	15 c.
Drums de 50 et 100 lbs.	16 c.	16 c.
Drums de 25 lbs.	16 1/2 c.	16 1/2 c.
Boîtes papier 1 lb.	17 c.	17 c.
Boîtes ferblanc, 1 lb.	18 c.	18 c.
Boîtes papier, 1/2 lb.	19 c.	19 c.
Boîtes ferblanc, 1/2 lb.	20 c.	

Mastic

Bonne demande; prix fermes.

On cote aux 100 lbs.: en morceaux, barils \$1.50; vessies en quart de 100 ou 200 lbs. \$1.75; en canistres de 25 lbs. \$1.85.

Papiers de Construction

Bonne demande; prix fermes.

Nous cotons:

Jaune ordinaire. . . . le rouleau 0.40
 Noir ordinaire. . . . le rouleau 0.50

Goudronné. les 100 lbs. 1.85
 Papier à tapis. la tonne 45.00
 Papier à couv. roul. 2 plis 0.00 0.90
 Papier à couv. roul. 3 plis 0.00 1.15

Pitch

Goudron dur. 100 lbs. 0.80

Verres à vitres

La situation n'a pas changé, les commandes d'importation ne rentrent guère et, en conséquence, les stocks sont toujours bas; les prix sont, en conséquence, tenus fermes.

Nous cotons comme suit: Star, au-dessous de 26 pouces unis: 50 pieds, \$2.00; 100 pieds, \$3.75; 26 à 40, 50 pieds \$2.10; 100 pieds, \$3.95; 41 à 50, 100 pieds \$4.50; 51 à 60, 100 pieds, \$4.75; 61 à 70, 100 pieds, \$5.00; 71 à 80, 100 pieds, \$5.50.

Double Diamond, 100 pieds: 0 à 25, \$6.75; 26 à 40, \$7.25; 41 à 50, \$8.75; 51 à 60, \$10.00; 61 à 70, \$11.60; 71 à 80, \$12.50; 81 à 85, \$14.00; 86 à 90, \$16.50; 91 à 95, \$18.00. Escompte, 25 p. c.

Sur Diamond, escompte 10 p. c.

Briques réfractaires

On cote briques anglaises et écossaises de \$17.00 à \$21.00 le 1000; briques américaines de \$30.00 à \$35.00.

Ciment

Nous cotons par baril: ciment américain, de \$2.00 à \$2.10; ciment canadien, \$1.90 à \$2.00; ciment anglais, \$1.80 à \$1.90 et ciment belge, de \$1.60 à \$1.90.

Câbles et cordages

Bonne demande pour les câbles et notamment les câbles pour fourches à foin. Les prix sont fermes à l'avance de la semaine dernière pour les câbles Manille.

Nous cotons sans changement:

Best Manilla. base lb.	0.00	0.15
British Manilla. base lb.	0.00	0.11 1/2
Sisal. base lb.	0.00	0.10 1/2
L'athyarn simple. base lb.	0.00	0.10
L'athyarn double. base lb.	0.00	0.10 1/2
Jute. base b.	0.00	0.09
Coton. base lb.	0.17	0.18
Corde à châssis. base lb.	0.00	0.27

FERRAILLES

Le prix des vieilles claques à une tendance marquée à la hausse.

Nous cotons:—

		La lb
Cuivre fort.	0.00	0.12 1/2
Cuivre mince ou fonds en cuivre	0.10 1/2	0.11 1/2
Laiton rouge fort		0.10 1/2
Laiton jaune mince		0.06
Plomb.	0.02 1/2	0.02 1/2
Zinc.	0.03	0.04

		tonne.
Fer forgé No 1		12.00
Fer forgé No 2 et tuyaux de fer		6.50
Fer fondu et débris de machines	13.00	14.00
Plaques de poêles	10.00	11.00
Fontes et aciers malléables.		0.00

		La lb.
Vieilles claques	0.05 1/2	0.05 1/2
Chiffons de la campagne, 65 à 75 cents les 100 lbs.		

A VENDRE

Collection du "Prix Courant"

Nous pouvons fournir les collections du "Prix Courant" à raison de \$2.50 reliées et \$2.00 non reliées, par année.

Il y a, aujourd'hui, autant de chances que jamais de faire de l'argent au moyen d'une publicité judicieuse—comme question de fait, il y en a davantage.

EFFET DES PRESERVATIFS SUR LA FORCE DE RESISTANCE DU BOIS DE CONSTRUCTION

Le bois qui a subi un procédé de préservation étant de plus en plus employé dans la construction, il est important de déterminer l'effet, sur la force de résistance du bois, des procédés de préservation. Beaucoup d'ingénieurs croient que le bois créosoté est plus friable et offre moins de résistance que le bois non créosoté. Ceci est particulièrement vrai quand il s'agit de bois employé pour la construction des ponts et des pilotis.

Des essais convenablement faits sont nécessaires pour déterminer les relations qui existent entre les procédés de préservation et la force de résistance du bois. La plupart des essais faits jusqu'ici sur du bois traité par un procédé quelconque, ont eu pour but de comparer les résultats obtenus avec des bois ayant subi un traitement et des bois n'en ayant pas subi. Dans beaucoup de cas, ces essais ont donné des résultats en faveur du bois non traité. La raison pour laquelle ces essais ne sont pas justes vis-à-vis du bois traité, c'est que dans le procédé de préservation il entre deux facteurs: Premièrement, le procédé proprement dit qui consiste à imprégner le bois d'une substance préservatrice et, deuxièmement, le procédé préliminaire de séchage à la vapeur, tel qu'il est pratiqué dans la plupart des établissements de traitement des Etats-Unis. Une pièce de bois traitée à la créosote peut être séchée à la vapeur de telle sorte qu'elle devienne excessivement friable. Ceci, évidemment, est la faute de la vapeur et non de la créosote.

La préservation du bois se divise en trois parties: 1° préparation préliminaire; 2° procédé de préservation proprement dit et 3° traitement du bois après le procédé de préservation. La force de résistance du bois peut être influencée par chacune de ces trois opérations.

Le Bureau des Forêts a érigé, à l'exposition de St-Louis, un établissement très étendu pour y faire une série de recherches sur les méthodes employées pour la préservation du bois et sur l'influence des différents procédés sur sa force de résistance.

Le plan général a été mis à exécution durant les quelques derniers mois. D'après les données suivantes:

Premièrement, déterminer l'effet de procédés préliminaires, tels que le séchage à la vapeur, sur les propriétés mécaniques du bois.

Deuxièmement, déterminer l'effet des préservatifs sur la force de résistance du bois en dehors de l'effet des procédés préliminaires.

Les effets des procédés préliminaires ont été déterminés uniquement sur

DOMINION 

Les Toles Galvanisées
CANADA

Sont les plus vieilles et les
Meilleures Marques sur le Marche.

ON NE VEND QU'AU COMMERCE DE GROS.

A. C. LESLIE & CO.
MONTREAL.

NOVA SCOTIA STEEL & COAL CO.
LIMITED.

MANUFACTURIERS DE

ACIER en BARRES MARCHAND, MACHINERIE à
ROUES, TRANSMISSIONS en ACIER COMPRIMÉ
POLI, TOLES D'ACIER jusqu'à 48 pes de large, RAILS
en "T" de 12, 18 et 21 lbs à la verge, ECLISSES,
ESSIEUX DE CHARS DE CHEMINS DE FER.

GROSSES PIÈCES DE FORGE, UNE SPÉCIALITÉ

FER EN GUEUSE "FERRONA" POUR FONDERIE,
"CHARBON OLD SYDNEY."

Acierie, Treulon, N.E. Haut Fourneaux, Ferrona, N.E.
Mines de Charbon, Sydney Mines, N.E. Mines de Fer, Wabana, Ter'n've.

Bureau Principal: NEW GLASGOW, N.E.

UNE INDUSTRIE PUREMENT CANADIENNE

COUVERTURE EN MICA

Pour Tuyaux à Vapour, à Eau Chaude et à Eau Froide,
Tuyaux de Chaleur, Fournaises, Chaudières, Etc.

APPAREILS REFRIGÉRANTS

Reconnus par des experts du Canada, de la Grande-Bretagne et des
Etats-Unis comme ayant les qualités non conductrices les plus hautes
au monde.

En usage sur toutes les principales lignes de chemin de fer du Cana-
da, de la Grande-Bretagne et de l'Inde, à l'Amirauté et au Ministère de
la Guerre anglais, et dans la flotte française.

La Couverture en Mica, à l'épreuve de la température est la Couver-
ture la plus durable en même temps que celle ayant les plus hautes pro-
priétés non conductrices, qui soit fabriquée.

MANUFACTURÉE UNIQUEMENT PAR
MICA BOILER COVERING COMPANY, Ltd.
86 à 92, RUE ANN, MONTREAL.

Récompenses à l'Exposition de Paris, 1900; l'Exposition Pan-Américai-
ne, 1901; Glasgow, 1901; Wolverhampton, 1902, etc., etc.

Tous renseignements sur demande.

Marchands 920. Tél. Bell (Main) 1017

A. PRUD'HOMME & FRERE

Importateurs et Marchands en Gros de

Ferronneries, Quincailleries

Tôles Noires et Galvanisées, Ferblanc, Fil Bar-
belé et Uni, Peintures, Vitres, Vernis, etc.
Aussi tous les Matériaux de Plomberie

1940 Rue Notre Dame, - - MONTREAL.

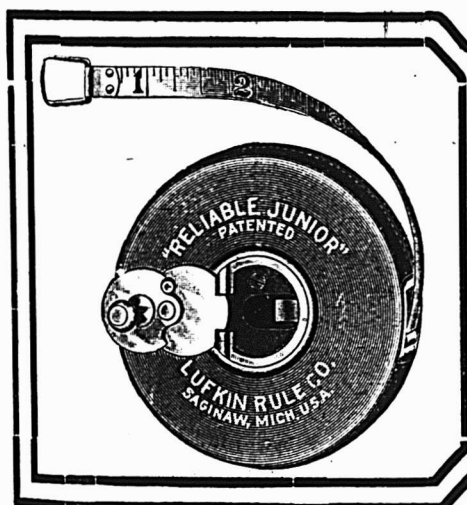

LES RUBANS A MESURER LUFKIN en Acier, Métal, Tissu, de
Poche, en Peau d'Ane, Cuir
Verni, Cuir Parcheminé, etc.

Sont les Rubans les Meilleurs et les plus Populaires au Monde

VOTRE STOCK N'EST PAS COMPLET SANS EUX

LUFKIN RULE CO., Saginaw, Mich., U. S. A.

Office et Magasin de Londres: 48 LIME ST. Succursale de New-York: 280 BROADWAY

En Vente chez tous les Principaux Marchands de Quincaillerie
en Gros du Canada

Avez-vous vu les Articles en Aluminium ?

Métal brillant comme de l'argent ; pas de frottage, s'entretient tout seul.
Pèse seulement le 1/3 de tout autre métal.
Plus fort et plus durable que l'acier ou le granit.
Tout aliment cuit dans ces ustensiles a bon goût.

Ce métal ne rouille pas, ne s'écaille pas, chauffe plus vite
que tout autre et ne brûle pas.

CANADIAN ALUMINUM WORKS, Chambly Canton,
Bureau de Montréal: 9 Baïsse New York Life.



pitchpin et, pour cela, on s'est servi de bois vert et de bois sec. Les substances préservatrices sur lesquelles ont porté les recherches ne comprennent que la créosote et le chlorure de zinc.

Dans les essais comparatifs faits sur des bois traités et des bois non traités, il est nécessaire d'éliminer autant que possible les variations dues aux grandes différences de qualités de chaque pièce de bois. Dans les expériences dont nous parlons, ceci a été accompli en employant des pièces de bois de 11 pieds, coupées en même temps, aux mêmes endroits d'une même forêt. Pour déterminer l'influence des procédés de séchage préliminaire, un morceau de bois de trois pieds était coupé à l'extrémité de chaque pièce de bois et scié en morceaux convenables pour les expériences. Ces morceaux fournissaient une base de comparaison entre, premièrement les résultats des expériences faites sur ces pièces de contrôle et, deuxièmement les résultats des expériences faites sur la section restante de huit pieds après que celle-ci avait été soumise aux différents procédés préliminaires de séchage dans le cylindre de traitement.

Dans les épreuves faites pour vérifier les effets des préservatifs eux-mêmes, la pièce de bois entière de 11 pieds était soumise au procédé préliminaire de séchage, après quoi un morceau de trois pieds était coupé de l'extrémité de chaque pièce de bois. La section de trois pieds ayant ainsi été soumise au procédé préliminaire de séchage formait une base de comparaison avec la section restante de huit pieds qui était traitée par les préservatifs. De cette manière, les effets des procédés préliminaires et les effets des préservatifs pouvaient être isolés et déterminés.

Comme on appréhendait que des défauts de friabilité dans les pièces de bois traitées fussent restés inaperçus dans les expériences ordinaires faites avec des charges appliquées lentement, des arrangements furent pris pour faire des essais de résistance au choc.

Les pièces de bois d'expérience furent soumises à des efforts de torsion, de compression suivant le grain du bois, dans des conditions statiques et sous l'influence de choc, et suivant des coupes parallèles au grain et des compressions à angle droit par rapport au grain, dans des conditions statiques. Les données recueillies comprennent les conditions d'humidité, la densité et la vitesse de croissance.

Pendant les opérations de traitement, il fut tenu compte de la température à laquelle les pièces de bois furent soumises à toutes les phases du procédé, de la quantité d'eau gagnée ou perdue, et de la quantité des substances préservatrices absorbées, telles qu'indiquées par

le poids brut et des analyses chimiques subséquentes.

En général les essais de résistance furent faits immédiatement après le traitement dans le cylindre. Toutefois, pour déterminer les défauts qui pourraient survenir par suite de changement dans les conditions physiques des substances préservatrices après qu'elles ont séjourné dans le bois un certain temps, une série complète de pièces de bois fut mise de côté pour des expériences futures. Une autre série de pièces d'épreuve a été soumise à différents essais de résistance, prolongés pendant de longs intervalles de temps, et les flexions étaient enregistrées jour par jour.

Bien que les opérations de ce programme ne soient pas encore suffisamment avancées pour en tirer des conclusions finales, les résultats préliminaires indiquent assez bien ce à quoi l'on peut s'attendre. On a trouvé que le séchage à la vapeur diminue la résistance de la fibre du bois aux efforts statiques et aux chocs. On peut dire que cette diminution de résistance est à très-peu de chose près en raison directe du temps qu'une pression donnée de vapeur est appliquée au bois. Elle est de 25 pour cent après qu'une pression de 20 livres a été appliquée pendant 10 heures à une pièce de pitchpin, et de 10 pour cent après une pression de 20 livres pendant quatre heures. Cette diminution de résistance augmente rapidement, lorsque la pression dépasse 20 livres, et elle atteint 25 pour cent avec une pression de 50 livres appliquée pendant quatre heures.

Il est facile de voir qu'en provoquant des conditions de pression et de durée très-sévères, on se rapprochera beaucoup des conditions qui existent dans une exploitation de pulpe. Il est évident qu'il est bon d'éviter, si possible, ces opérations préliminaires de séchage à la vapeur dans le traitement préservatif du bois.

L'effet même des substances préservatrices est distinct de celui des procédés préliminaires. On peut dire que le traitement par le chlorure de zinc ne semble pas diminuer la résistance du bois plus que ne le fait le séchage à la vapeur. On pouvait s'attendre à cela, étant donné que la force de la solution de chlorure de zinc ordinairement employée ne dépasse pas 2-1-2 pour cent. La force de résistance du bois traité par une solution de chlorure de zinc à 2-1-2 pour cent, après avoir été soumis pendant quatre heures à une pression de vapeur de 20 livres, est la même que celle du bois séché à la vapeur et qui n'a pas subi ensuite le traitement au chlorure de zinc. La même chose s'applique au bois traité par une solution de chlorure de zinc à 1-2 pour cent. Il peut arriver que, dans la suite, la cristallisa-

tion affaiblisse la fibre du bois. C'est un fait à vérifier.

L'effet de la créosote sur la force de résistance de la fibre semble être le même que celui d'une égale quantité d'eau, c'est-à-dire que la force de résistance du bois créosoté est la même que celle du bois vert. La seule différence qui existe, c'est que, tandis que le traitement donne de la force au bois vert, la créosote demeure dans le bois; l'analyse du bois d'un pilotis datant de 35 ans a montré que la créosote demeure dans le bois à l'état liquide. Par conséquent la comparaison entre le bois séché et le bois créosoté sera toujours au désavantage de ce dernier, quant à la force de résistance. Dans le cas de bois créosoté, il reste à déterminer les faits qui peuvent se produire, au bout d'un certain temps, dans la fibre du bois, par la présence de la créosote.

On espère qu'un rapport sur les résultats de ces expériences sera publié, quand celles-ci seront terminées. Ce rapport contiendra aussi les résultats des expériences faites pour déterminer les méthodes les meilleures à employer, dans la préservation du bois, de façon à l'imprégner au plus haut degré possible, avec une dépense minimum d'huile par pied cubique de bois. [Scientific American].

ENORME PRODUCTION DE FER

On estime que la production de fer en gueuse aux Etats-Unis pour le mois de mai s'élèvera approximativement à 2,000 tonnes, comprenant le fer au charbon de bois, à l'anhracite et au coke. En mai 1904, la production a été de 1,588,350 tonnes, et en mai 1903, de 1,713,614.

A ce compte-là, les hauts-fourneaux des Etats-Unis, produisent annuellement en moyenne 24,000,000 de tonnes de fer en gueuse: c'est la plus grande production dans l'histoire de ce pays.

Il y peut y avoir une légère diminution dans la production du mois de mai comparée à celle du mois d'avril, où la plus forte production de fer en gueuse à l'anhracite et au coke a été de 1,922,041 tonnes et celle du fer au charbon de bois, de 40,000 tonnes environ.

Un haut-fourneau dans le Sud et deux dans le Nord ont été éteints comme d'habitude.

SI VOUS APPROUVEZ

la ligne de conduite du " PRIX COURANT ", abonnez-vous.

Faites-le connaître à vos amis, aidez-les à s'abonner.

Parlez-en à vos fournisseurs afin qu'ils se rendent compte de l'efficacité de sa publicité.

Laiton en Feuillés et Cuivre Laminé à Froid.

Nous sommes maintenant complètement outillés et pouvons remplir toutes commandes pour ces métaux. Spécifiez-nous vos besoins. Demandez-nous notre tarif d'escompte.

CANADA BRASS ROLLING MILLS, Limited,

Laminaires:
NEW TORONTO, Can.

Bureau principal:
98 King St., W., TORONTO.

LES SCIES SILVER STEEL ATKINS

N'ont pas d'égales pour le matériel, la trempe, le fini, et le mordant. Les ouvriers judicieux les achètent de préférence à toute autre. Elles se vendent à vue. Partout les marchands trouvent qu'elles constituent un bon placement.



Ecrivez pour prix et catalogue.

E. C. ATKINS & CO.
Principaux Manufacturiers de Scies
INDIANAPOLIS Ind., E. U. A.
Succursale Canadienne: 56, rue King E., Toronto.

JOSEPH RODGERS & SONS, Limited SHEFFIELD, Angleterre.

Evitez les imitations de notre

Coutellerie

En veillant à ce que cette

MARQUE EXACTE
soit sur chaque lame.

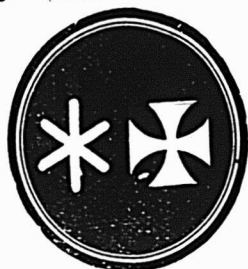

SEULS AGENTS POUR LE CANADA

Marque de Commerce.

JAMES HUTTON & CO., Montréal.

Fournitures de Feutre et de Papier

LAISSEZ-NOUS VOUS COTER DES PRIX
POUR N'IMPORTE QUELLE QUANTITÉ de

Toitures Coudronnées (Roofing) prêtes à poser, 2 et 3 plis
Papiers de Construction, Feutre à doubler et à Tapisser
Produits de Coudron, Papier à Tapisser et à Imprimer
Papier d'Emballage Brun et Manille.

NOTE: - Nous sommes les fabricants du Feutre Goudronné "Black Diamond."

Alex. McArthur & Co.

82 Rue McGill, Montréal. Limited.

MANUFACTURE DE FEUTRE POUR TOITURES: Rues du Havre et Logan.
MOULIN A PAPIER, Joliette, Qué



AU BALMORAL

La marque de commerce ci-contre est toujours pour vous une garantie de satisfaction absolue. Exigez-la sur tous les Harnais, Selles, Valises, Sacs de Voyage et tous genres d'objets en cuir que vous achèterez.



H. Lamontagne & Cie, limitée,

1902 RUE NOTRE-DAME, MONTREAL.



PENDANT LA SEMAINE TERMINÉE
LE 3 JUIN 1905

MONTREAL-EST

Quartier Lafontaine

Rue Amherst, Nos 425 et 427. Lot 974-28, avec maison en brique; terrain 21 x 63, supr 1323. Le Notaire de la Cour Supérieure à Alice Duckett; \$3301 [63044].

Rue Ontario, Nos 1461 et 1463. Lot 1198-31, avec maison en brique; terrain 22 x 103.6 d'un côté et 107.3 de l'autre, supr 2318. Joseph Kieffer à Edouard Dubois; \$4850 [63055].

Quartier Papineau

Rue Burnett, Nos 27 à 31. Lots 503-23, 24, avec maison en brique; terrain 47 x 102.6, supr 4817.4. Geneviève Thouin à Anthime Gadbois; \$3500 [63083].

Avenue Papineau. Lot 1098-5; terrain 25 x 120.75 d'un côté et 116.2 de l'autre supr 2956 vacant. m. M. Macpherson à Adolphe Lagarde; \$2956 [63087].

Rue Maisonneuve, Nos 600 à 604. Lot 1101-88, avec maison en brique; terrain 39 x 113, supr 4407. Mathilde Dagenais épouse de Jos. Pelletier à Joseph Brabant; \$2500 [63100].

Quartier Saint-Laurent

Avenue du Parc. Lot 45-12; terrain 25 x 104, supr 2600 vacant. Thos. Peck et al à Ida Roy vve de Ferd F. Tarte; \$3510 [63053].

Rue Ste-Catherine, Nos 2072 et 2074. Lot pt 474, avec maison en pierre et brique; terrain 40 x 85, supr 3400. Joseph Mills à Auguste Dionne; \$8000 [63074].

Rue Mance, No 28. Lot 2 pt 259, avec maison en bois et brique; terrain 35.1 x irr. supr 2375. Adam B. Fraser in-trust à John D. Fraser et Wm L. Fraser; Pas de prix donné [63077].

Quartier Saint-Louis

Avenue Hôtel de Ville, Nos 330 à 344. Lots 499 et 500, avec maison en brique; terrain 44 x 98, supr 4324; 1 do 40 x 100. Jacob Kellar à Rose Anna Lemieux épouse de Oscar Amlot; \$10000 [63060].

Avenue Laval, No 74. Lot 907-1a, avec maison en brique; terrain 24.6 x 90, supr 2205. Marie Louise Cholette épouse de Ls Oct Demers à Marie Louise Généreux épouse de Léon Fréchet; \$8500 [63061].

Avenue Hôtel de Ville. Lots 918-20 à 22; 3 terrains 20 x 60.5, supr 1208 chacun vacant. Les Ecclésiastiques du Séminaire de St Sulpice à Jos. Wm. Guimont; \$2987.92 [63064].

Rue Sanguinet, Nos 539 et 541. Lots 1-2 N. 903-181, 903-182, avec maison en brique; terrain 30 x 72, supr 2160. Cyrille Brunet à Jos. Marc Beauchamp; \$4000 [63079].

Rue Ontario, Nos 1528e à 1528g. Lot 740-19, avec maison en pierre et brique; terrain 25 x irr. supr 2017. Adolphe Duperrault à Margaret Morris épouse de Harry Albert; \$7500 [63102].

Quartier Saint-Marie

Rue Chaussé. Lot 1270 et autres lots à De Lorimier; terrain 5 x irr. supr 2000 vacant. Alphonsine Pouliot épouse de Alf. Lionais à Frs Chs. Laberge, J. Ed. La-

berge et Ovide Normandin; \$17500 [63071].

MONTREAL OUEST

Quartier Ouest

Rue St Pierre. Lot pt 63; terrain 29.3 de front, 33.8 en arrière x 111.4 d'un côté et 112.3 de l'autre vacant, supr 3520.3 vacant. Dame Anna S. Warren vve de Alb. D. Nelson et al à Walter D. Beardmore et al; \$11000 [140766].

Quartier Saint-André

Avenue Lincoln. Lot pt N. E. 1663-25, pt S. O. 1663-26; terrain 23 x 115 vacant. Dame Isabella G. McLaren vve de Alex. Buntin à Dame Isabella C. McInnes épouse de K. Donald Church; \$1653.12 [140752].

Avenue Lincoln. Lot pt N. E. 1663-28, 1663-27; terrain 32.3 x 115 vacant. Dame Isabelle Gardner vve de Alex. Buntin à Dame Annie Elise Wilson épouse de Nicholas Swan; \$2317.96 [140757].

Avenue Lincoln. Lot 1663-23, 24 pt S. O. 1663-25; 2 terrains 27 x 115; 1 do 26 x 115 chacun vacant. Dame Isabella Gardner vve de Alex. Buntin à Nicholas Swan & K. D. Church; \$5750 [140758].

Ave Summerhill, No 22. Lot 1726-y-2, avec maison en pierre et brique; terrain 25 x 100. Rev James Ross à Dame Alice M. Claxton épouse de Wm McFarlane Notman; \$8700 [140764].

Rue Ste Catherine, No 2683. Lot pt 1001, avec maison en brique; terrain 50 x 109.9. Dame Martha Archer épouse de John B. Williamson à Robinson & Co.; \$16461. [140771].

Quartier Sainte-Anne

Rue Ste Maurice, Nos 67 à 75. Lot 1864, avec maison en bois; terrain 82 x 99. Joseph Leblanc à H. Lamontagne et Cie Ltée.; \$9000 [140751].

Rues William, Nos 557 et 559, Hunter, No 20. Lot 1084, avec maison en brique; terrain 20 x 108. Le Notaire de la Cour Supérieure à Michael Miggins; \$1800 [140759].

Quartier Saint-Georges

Rue Sherbrooke, No 846. Lot 1412, avec maison en pierre et brique; terrain 111 x 119.4, supr 13246. La succession James O'Brien à Dame Marie E. Eugénie Archambault épouse de H. B. Rainville; \$40000 [140755].

Rue Metcalfe, No 51. Lot pt 1441, avec maison en pierre et brique; terrain 22.9 x 100. Dame Elizabeth Gorrie vve de Andrew MacKerrow à John Withell; \$9650 [140767].

Rue Metcalfe, No 51. Lot pt 1441, avec maison en pierre et brique; terrain 22.9 x 100. John Withell à Hugh M. Patton; \$9050 [140768].

Rue Peel, No 182. Lot 1475-13, avec maison en pierre et brique; terrain 21.3 x 107. James Paton à Hon. Sir Geo. Alex Drummond; \$14000 [140770].

Quartier Saint-Joseph

Rue Cathédrale, Nos 22 à 34. Lot 731, avec maison en brique; terrain 130.3 x 75, supr 9769. Dame Mary Ann Kavanagh épouse de John McCrory à The Dominion of Canada; \$25000 [140762].

Rue St Jacques, No 320. Lot 900, avec maison en pierre et brique; terrain 84.8 de front, 85 en arrière x 105.7 d'un côté et 106.3 de l'autre. La succession Wm E. Shaw à Alfred R. Williams et Fred C. Wilson; \$45000 [140769].

HOHELAGA ET JACQUES-CARTIER

Quartier Duvernay

Rues Parc Lafontaine, Nos 238 à 248, St Laurent, Nos 1208 et 1210 et Edouard

Charles. Lots 7-5 pt 7-1, 4, quartier St-Jean-Baptiste, lot 406b, Outremont, lot 32-143, 44, Ville St Louis, lots 12-2-23 et 24, avec maisons en pierre et brique; terrain 27 x 100; 1 do 21 x 100; 1 do 64 x 95.6, supr 6112; 2 do 24 x 69; 2 do 23.6 x 69. The Sun Life Assurance Co. à Antoinette Demers; \$12779.88 [114251].

Avenue Christophe Colomb. Lot 8-196; terrain 25 x 135, supr 3375 vacant. Marie E. C. Boyer vve de H. Baby à Absolon Millette; \$700 [114269].

Rue Duluth, Nos 73 à 87. Lot 12-6, avec maison en brique; terrain 24 x 85, supr 2040. L'Institution Catholique des Sourds-Muets à Camille Lalonde; \$4250 [114302].

Rue Breboeuf, No 131. Lot 7-43, avec maison en bois; terrain 25 x 80. Zoticque Lapointe à Joseph Brahan; \$1100 [114336].

Quartier Hochelaga

Rue St Germain. Lot 50-176; terrain 25 x 90, supr 2250 vacant. Chs Clovis Deguise et P. U. Cloutier à Médéric Tremblay; \$562.50 [114201].

Rue St Germain. Lot 50-175; terrain 25 x 90, supr 2250 vacant. Chs C. Deguise et P. U. Cloutier à Ismaël Thibault; \$562.50 [114202].

Rue Préfontaine. Lot 76-126; terrain 25 x 115, supr 2875 vacant. Thos C. Aylwin à Pierre Godin; \$634.80 [114233].

Rue Joliette. Lot 23-127; terrain 24 x 121, supr 2904 vacant. Chs Aimé Reeves à Lactance Laporte; \$600 [114239].

Rue Chambly. Lot 23-155; terrain 25 x 122, supr 3050 vacant. Ucal H. Dandurand à Joséphine Allard épouse de Euchariste Laflamme; \$400 [114303].

Rue Moreau, Nos 265 et 267. Lot 1-2 N. O. 80-31, avec maison en brique; terrain 24 x 100. Alphonse Champagne à Moïse Robert; \$1500 [114304].

Rue Forsyth. Lot 29-774; terrain 30 x 110 vacant. The Montreal Land & Improvement Co. à Max Usher; \$325 [114306].

Rue Joliette, No 322. Lot 29-138; terrain 24 x 85, supr 2040 vacant. The Montreal Land & Improvement Co. à Richmond Malo; \$367.20 [114307].

Rue Hochelaga. Lots 29-553, 554, 562, 563, 833, 834, 835, 1116, 1117, 1118; 10 terrains 25 x 110, supr 2750 chacun vacants. The Montreal Land & Improvement Co. à Patrick Whelan; \$3025 [114309].

Rue Davidson, Nos 104 à 110. Lots 31-54, 55, avec maison en brique; terrain 48 x 91, supr 4368. James G. Ross à Thomas Kane; \$4250 [114313].

Quartier Saint-Denis

Rue St Hubert. Lots 325-177 et 177a; 2 terrains 20.7 x 72, supr 1482 chacun vacant. Alexandre Hogue à Joseph Ferron; \$1000 [114203].

Rue Marquette. Lot 339-622, avec maison en pierre et brique neuve; terrain 20 x 118, supr 2360. Stanislas D. Vaillières à Jean Chs. Mugford; \$2400 [114227].

Rue Cowan. Lot 8-188 pt S. 8-19; terrain 50 x 100; 1 do 12.6 x 100 chacun vacant. The St Denis Land Co. à Marguerite Prisardo épouse de Alex. Binda; \$490 [114229].

Rue Huntley. Lot 1-2 N. 8-575; terrain 25 x 100 vacant. The St Denis Land Company à Ovila Lamontagne; \$2375 [114230].

Rue St Denis. Lots 8-342 et 343; terrain 44 x 130, supr 5720; 1 do 50 x 130, supr 6500 chacun vacant. Anna Struthers épouse de Wm. B. Sellar à Roméo Houlihan; \$1050 [114263].

Cloture Dillon a Etai Mobile.

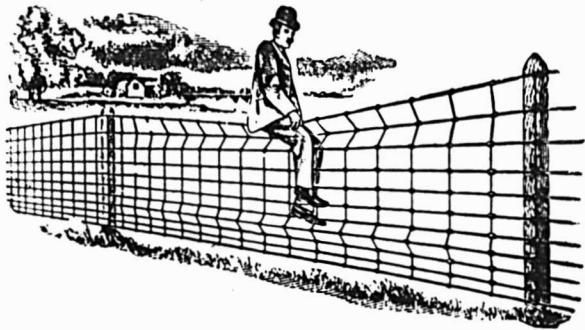

Ne laissez pas le fermier, VOTRE client, aller à l'AUTRE Magasin de quincaillerie pour sa clôture, parce que vous n'en avez pas. S'il y va, il y achètera probablement aussi son Poêle, ses Instruments Aratoires et d'autres articles.

Disposez un petit stock attrayant de notre clôture DILLON 1905, conservez-le bien en vue et il attirera la clientèle des fermiers.

Il y a aussi là une bonne marge pour vous.

Owen Sound Wire Fence Co., Limited

Owen Sound, Ont.

Messrs. CAVERHILL, LEARMONT & CO.,

(Agents pour l'Est et l'Ouest.)

Montréal et Winnipeg.

Il est en Tete de Tous.

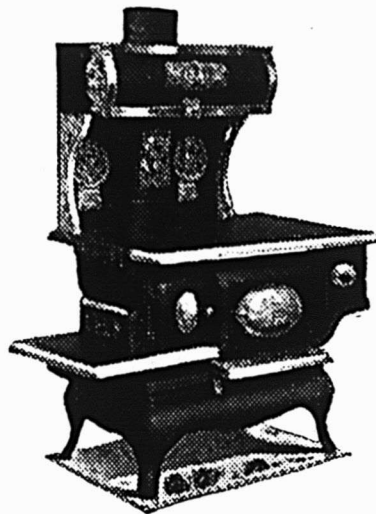

Le Fourneau Empire Queen.

Vous le croiriez d'autant plus facilement, si vous étiez à notre place, et si vous voyiez

les témoignages que nous recevons. Il y a d'autres poêles, mais

LE FOURNEAU EMPIRE QUEEN

est le poêle par excellence.

DEMANDEZ NOTRE NOUVELLE BROCHURE.

Canadian Heating & Ventilating Co.,

OWEN SOUND, ONTARIO.

Limited

DAVID MAXWELL & SONS



ST. MARYS
ONTARIO,
CANADA

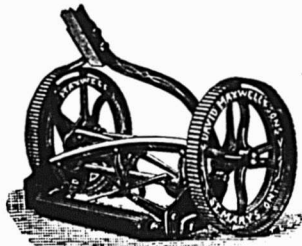

LA TONDEUSE A GAZON "THE MAXWELL" AVEC ROUE DE 10 pcs

BARATTE AVEC SUPPORT D'ACIER

Baratte Favorite Maxwell

Pièces Patentées : Support d'acier amélioré, engrenage à billes, actionnement du levier moteur au pied et à la main ; levier détachable Perfectionnée pour la saison 1903. Support en bois ou en acier, au choix

Tondeuses pour Gazon

Hautes et basses roues, de 12 à 20 pouces de large ; arbre-moteur en acier laminé à froid ; couteaux et plaque coupante en acier au creuset.

Si votre maison de gros ne vous offre pas ces articles

Adressez-vous directement a nous

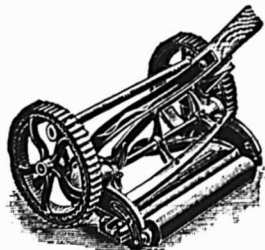

TONDEUSE MAXWELL, ROUE BASSE DE 8 pcs.



BROUETTES DE QUATRE DIFFERENTES GRANDEURS

MEUBLES

A PRIX MOYENS ET A BAS PRIX

EN GROS

Chaises et Berceuses, Somniers en Broche Tissée, Oreillers, Matelas, Etc.

Pour le Commerce Domestique et pour l'Exportation.

Nous invitons tout particulièrement MM les Marchands de la campagne à venir visiter notre établissement.



Geo. H. Labbé & Co.,
Manufacturers & Exporters of Piano and Fancy Furniture Chairs, Bedding, Sewing Machine, etc.
348, Avenue Delorimier, Montreal, Canada

Geo. H. Labbé & Co., Manufacturiers,

348, AVENUE DELORIMIER, MONTREAL.

Angle de la rue Ontario.

Rue Gilford, Nos 121 et 123. Lot 325-604, avec maison en brique; terrain 20 x 85, supr 1700. Noé Leclair à John A. Canadian; \$1800 [114278].

Rue St Hubert. Lot 7-712; terrain 25 x 99.6 d'un côté et 99.8 de l'autre, supr 2489 vacant. Roméo Houllé à Marie Lse Racicot épouse de H. E. A. Valois; \$200 [114286].

Rue Resther. Lot 325-151; terrain 24 x 72, supr 1728 vacant. Ovila Charpentier à Domina Gagné; \$250 [114300].

Rue St Denis, No 1235. Lot 162-195, avec maison en pierre et brique; terrain 22 x 95, supr 2090. The Beaver O. Co. à Joseph Béland; \$4250 (Promesse de vente) [114308].

Rue St Hubert. Lot 7-663; terrain 25 x 105.9 d'un côté et 105.8 de l'autre, supr 2642 vacant. Maurice H. Marcoux à Isaïe Charron; \$200 [114325].

Rue Drolet, No 869. Lot 196-74, avec maison en brique; terrain 25 x 102, supr 2550. Claire Lefebvre vve de Toussaint Mallette et al à Arthur Beaudoin; \$275 [114329].

Quartier Saint-Gabriel

Rue Knox, Nos 15 et 15a. Lot 3389-19, avec maison en brique; terrain 26 x 71 d'un côté et 64.11 de l'autre, supr 1766. Alma Mercure épouse de J. N. C. Marengo et vir à Elzéar Gravel; \$1600 [114283].

Rue Magdalen, Nos 502 et 504. Lot pt 3132, avec maison en brique; terrain 25.3 x 85 supr 2146.3. Anny Wheatley épouse de Jas. Ashcroft à Wm. Henry Wheatley; \$700 [114315].

Rue Dargenson. Lot pt 2521, 2522; terrain 25 x 95.91 vacant. Les Ecclésiastiques du Séminaire St Sulpice à Jos. Giguères; \$580.60 [114349].

Quartier Saint-Jean-Baptiste

Rue Rivard. Lot 15-305 pt 15-304; terrain 20 x 70; 1 do 3.9 x 70 chacun vacant. Ernest Laurent par curateurs et al à Henri Chartrand; \$510 [114236].

Rue Cadieux, Nos 1083 à 1089. Lot pt N. O. 22, avec maison en brique; terrain 66 x 75, supr 4950. Hermine St Pierre épouse de Jos. Godbout et al à Daniel Caisse; \$2500 [114237].

Rue Rivard. Lots 15-303, 503 pt S. E. 15-304 pt N. O. 15-301; 2 terrains 20 x 70; 1 do 16.3 x 70; 1 do 15 x 70 chacun vacant. Marie C. A. Laurent épouse de J. A. Germain et al à Nazaire Chartrand; \$1500 [114316].

Quartier Sainte-Marie

Rue Frontenac. Lot 166-497; terrain 22 x 80, supr 1760 vacant. Caroline A. Dessaulles épouse de Hon. F. L. Bélique à Pierre Levesque; \$500 [114210].

Rue Frontenac, Nos 74 et 76. Lots 166-636, 1598-45, avec maison en brique; terrain 23 x 80, supr 1840. Joseph Sarrazin à Henri Bourgie; \$4000 [114275].

Rue Frontenac, Nos 251 à 257. Lots 166-202, 203, avec maison en brique; terrain 44 x 80, supr 3520. Ovila Charbonneau à Zéphirin Bessette; \$3500 [114276].

Sainte-Cunégonde

Rue Notre-Dame. Droit de réméré dans le lot 630, avec maison en brique; terrain 45 x 100. La succession Théodore White et al à Ludger Lemieux; \$1400 [114215].

Ville Saint-Louis

Rue Waverley. Lots 11-622 à 627, 748, 749; 9 terrains 50 x 88 chacun vacant. Frank N. McCrea à Cyprien Gélinas, A. R. Ranger et Arth Guillbault; \$6288.48 [114211].

Rue Mance. Lot 1-2 N. O. 12-13-2; ter-

rain 25 x 105 vacant. Mary Brogan à Thomas Scott; \$575 [114236].

Rue Waverley, Nos 153 à 155b. Lot pt S. E. 11-660, avec maison en pierre et brique; terrain 40 x 88. Emmanuel Rochon à Homer Charait; \$8000 [114244].

Rue Casgrain. Lots 10-473, 473a, 482 pt 10-476b, 482a; 3 terrains 24 x 78; 1 do 16 x 78; 1 do 40 x 16 chacun vacant. Alfred Lambert à William Richer; Pas de prix donné. [114245].

Westmount

Avenue Lansdowne. Lot 221-64; terrain 50 x 115, supr 5750 vacant. George Auguste Greene à Andrew Guy Ross; \$1750 [114231].

Avenue Lansdowne. Lot 221-63; terrain 50 x 115, supr 5750 vacant. Geo. Auguste Greene à Douglas Watson Ogilvie; \$1750 [114232].

Rue Melbourne. Lot 244-35, avec maison en pierre et brique; terrain 50 x 100. Alph Edm Gagnon à Florence Maria Smith épouse de R. E. Guy Smith; \$8750 [114243].

Rue Sherbrooke. Lot 374-1-32; terrain 25 x irrég. supr 3220 vacant. Sarah Ashton Phillips à Amable Lallemand; \$4025 [114268].

Avenue Argyle. Lots 1-2 indivise 282-143, 144 pt N. O. 282-143; terrain, supr 18750; 1 do 5 x 187.6. Elizabeth P. Armour vve de David Robertson et al à H. Markland Molson; Pas de prix donné [114280].

Saint-Henri

Rue Notre-Dame. Lots 1705-100, 101, avec maison en brique; terrain 43 x 92. F. X. Poirier et al à Wilfrid Dugas dit Labrèche; \$2000 (à réméré) [114213].

DeLorimier

Rue Iberville. Lot 5-33; terrain 20 x 66 vacant. Christophe Messier à Honoré Rivet; \$250 [114284].

Rue Bordeaux. Lot 152-105; terrain 25 x 80 vacant. Alfred Lionais et Henri Lionais à Arthur Leblanc; \$375 [114287].

Maisonneuve

Rue Ste-Catherine. Lot 14-89; terrain 20 x 94 d'un côté et 95 de l'autre vacant. Jos. Nap. Beaulieu à Louis Desrosiers; \$1,000 [114205].

Ave. Desjardins. Lots 14-728, 729; 2 terrains 25 x 101 chacun vacant. Robert M. Liddell à Lucien David; \$500 [114260].

Rue Ste-Catherine. Lots 18-51a, 51, 52, 52a, avec maison en bois et brique; terrain 50 x 110 supr 5500. Marie Julie Gaudry dit Bourbonnière et al à Augustin Tétrault; \$3500 [114274].

5ème Avenue. Lots 2-800, 801; 2 terrains 25 x 60 chacun vacant. Louis Aubertin à Cécile Payette dit St-Amour, vve de Cléophas Turenne dit Bouchard; \$1050 [114305].

Rue Ontario. Lot 18-349; terrain supr 2530 vacant. Isaïe Préfontaine à Alfred Lambert; \$775 [114344].

Rue Ontario. Lots 18-347, 348; 2 terrains supr 2530 chacun vacant. Isaïe Préfontaine à Alfred Lambert; \$1518 [114345].

Outremont

Ave Van Horne. Lot 34a-289; terrain 33 x 100 vacant. L'Institution Catholique des Sourds Muets à J. E. Desjardins; \$330 [114294].

Ave Wiseman. Lot 1-2 S. E. 36-4; avec maison en bois et brique; terrain 32 x 270. Walter Frederick Denman sr à Chs. Thos. Hooper; \$1700 [114296].

Côte Saint-Paul

Rue Hadley. Lots 4669-131, 132; 2 terrains 25 x 80 chacun vacant. La Cie des Terrains Suburbains de Montréal à Aimé Jacques; \$1015 [114261].

Rue Hadley. Lots 4669-131 et 132, avec maison en bois et brique; 2 terrains 25 x 80. Aimé Jacques à Aurélie Martin Vve de Chs. Dansereau [à réméré]; \$1000 [114262].

Verdun

Rue Wellington. Lots 4519, 4520; terrain 51 x 110 vacant. Cyrille Louis Henault à Jules Trudeau; \$640 [114347].

Rue Wellington. Lots 4519, 4520; terrain 51 x 110 vacant. Jules Trudeau à Cyrille Quintal fils; \$775 [114348].

Petite Côte

Rue Verchères. Lot 172-116; terrain 24 x 90 vacant. The Rosemount Land & Investment Co. à Joseph Baron; \$350 [114292].

Notre-Dame de Grâces

Avenue Craford. Lot 180-266 pt S. O. 180-265; terrain 25.2 x 131.1 d'un côté et 121.5 de l'autre; 1 do 12.7 x 121.5 d'un côté et 117.5 de l'autre chacun vacant. Gaspard Demers à Arthur Boisvert; \$500 [114297].

Avenue Craford. Lots 180-264 pt N. E. 180-265; terrain 25.2 x 102.2 d'un côté et 111.8 de l'autre; 1 do 12.7 x 117.5 d'un côté et 111.8 de l'autre chacun vacant. Gaspard Deserres à William McBride; \$500 [114298].

Avenue Prudhomme. Lots 180-20, 21, 22; 2 terrains 25 x 100 chacun vacant. George Severs à George H. Matthews; \$862 [114299].

Avenue Prudhomme. Lots 181-33, 34, 66, 67, 93, 106, 113, pt 181-124, 125, pt 181-16, 17; terrains vacants. Marie A. Houle épouse de Jos. D. Major à Albert Barbeau; \$2000.26 [114323].

Montréal-Ouest

Avenue Campbell. Lot 138-9; terrain supr 14291 vacant. David Henry Remondson à James Alfred Taylor; \$1000 [114196].

Sault au Récollet

Avenue Pelouquin. Lots 228-351 et 352, avec maison en brique; 2 terrains 25 x 100. Joseph Quintin dit Dubois à Jos. H. Malouf; \$2300 [114256].

Rue Ste Anne. Lot 291-18. Hofmeister Meunier à Marguerite Sabourin; \$300 [114332].

Lots 299-14, 15. Georgiana Ménard épouse de J. B. Imbeau fils à Louis St-Jean; \$150 [114340].

Saint-Laurent

Lot 415-3. Oscar Legault à Hermé-gilde Desvoyaux dit Laframboise; \$150 [114333].

Lachine

Lot 240a. The Montreal Loan & Mortgage Co. à Raoul J. B. Rémi Carrière; \$1500 [114267].

Lot pt 916. The Montreal Car Wheel Co. [en liquidation] à The Canadian Iron & Foundry Co. Ltd.; \$2100 [114314].

Pointe-Claire

Lots 18-21, 22. The Beaconsfield Club à Chs. W. Meakins; \$300 [114324].

Sainte-Anne de Bellevue

Lots 265 à 269. John Peters à St Wm C. Macdonald; \$5500 [114234].

Lot pt 170b. Moïse Brunet à G. Brunet; \$1 [114317].

Lots pt 170b. Urgel Brunet à G. Brunet; \$1250 [114318].

Ficelle d'Engerbage

BLUE RIBBON,	650	pieds	par	livre
RED CAP,	600	"	"	"
TIGER,	550	"	"	"
GOLDEN CROWN,	500	"	"	"
STANDARD,	500	"	"	"
SISAL,	500	"	"	"

La BLUE RIBBON est sans aucun doute la Reine des Ficelles d'Engerbage. Elle donne 650 pieds à la livre et est manufacturée avec la fibre de Manille la plus choisie. De la Ficelle de 650 pieds est la seule Ficelle manufacturée entièrement avec la fibre de Manille. Les marchands devraient se défier de Ficelles soi-disant "Manille" qui sont annoncées comme mesurant moins de 650 pieds à la livre. Ce sont des ficelles d'engerbage à fibres mélangées.

Demandez des échantillons.

Consumers Cordage Co., Limited

HALIFAX, N. E.

MONTREAL, Que.

La Machine a Laver a Billes "NEW CENTURY"



Ce n'est pas la meilleur marché, mais c'est décidément la meilleure Machine à Laver qui se fabrique.

Cinq à sept minutes seulement requises pour une cuvée. L'opérateur n'a pas besoin de se tenir debout pendant le travail; et, en réalité, le linge ne se détériore pas. C'est un plaisir pour les enfants de faire le lavage.

Informations complètes données sur demande.

THE DOWSWELL MANUFACT'G CO., Ltd., HAMILTON, Ont.

Agents pour l'Est. W. L. HALDIMAND & SON, Montreal.

LE GÉNÉRATEUR À GAZ ACÉTYLÈNE "NATIONAL"

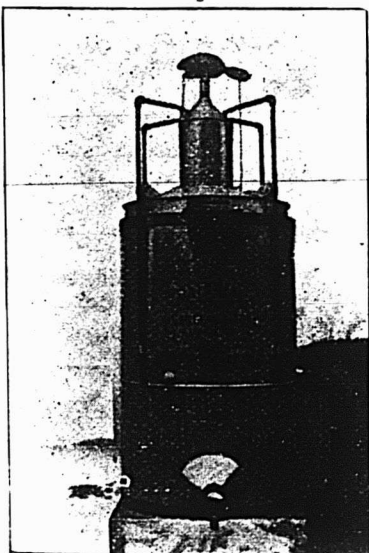

Auto:matic
Simple
et Durable

Génère un gaz froid,
le filtre et donne une
lumière constante,
brillante et douce.

Ne carbonise pas
les Becs de Gaz.

Approuvé par la

"Canadian Fire Underwriters Association"

NATIONAL GAS CO.,

NORTH HATLEY, P.Q.

STERILISEZ L'EAU QUE VOUS BUVEZ

Elle contient des impuretés qui produisent la FIEVRE TYPHOÏDE, le CHOLERA et autres maladies dangereuses. En général, on estime que 90 p.c. des maladies sont causées par l'eau—l'épidémie de grippe intestinale qui sévit actuellement à Hull en est une preuve évidente.

LE FILTRE PASTEURISANT

(Invention de MM. Dame, Piatt et Dr. Pottevin, chef de laboratoire à l'Institut Pasteur de Paris.)

Enlève toute possibilité d'infection par l'eau

Quelques-uns des endroits où il est en usage:

Hôpital des Incurables,
Montreal Foundling Hospital,
Institut Mackay,
Hôpital Homéopathique,
Protestant Infants Home,
High School,
Le "Daily Star,"
Le "Witness,"
Le "Herald,"
Le "Canada,"
Hôtel Windsor,
Hôtel La Corona,
Hôtel Queen's,
Hôtel Klendeau,
Club Lafontaine,
Banque Nationale,
H. Lamontagne & Cie, Ltd.,
A. McDougall & Cie,
Etc., Etc.



Nous demandons à toute personne intelligente:

Le fait que les grandes institutions plus haut nommées ont adopté notre système de stérilisation ne prouve-t-il pas au-dessus de tout doute que notre filtre est le plus efficace qui soit aujourd'hui sur le marché?

N'attendez pas que la maladie se soit introduite chez vous; prenez immédiatement le moyen de l'éviter.

Venez à nos bureaux ou écrivez-nous aujourd'hui pour plus amples renseignements.

The New Pasteurising Filter Company,

(Limited.)

71a, rue St-Jacques, MONTREAL.

Représentants demandés partout

'PHONE MAIN 2297.

Voici les totaux des prix de ventes par quartiers

Lafontaine	8,151.00
Papineau	8,956.00
St-Laurent	11,510.00
St-Louis	32,987.92
Ste-Marie	17,500.00
Ouest	11,000.00
St-André	34,882.04
Ste-Anne	10,800.00
St-Georges	73,100.00
St-Joseph	70,000.00
Duvernay	18,829.88
Hochelaga	12,227.00
St-Denis	12,152.50
St-Gabriel	2,880.60
St Jean-Baptiste	4,510.00
Ste-Marie	8,000.00
Ste-Cunégonde	1,400.00
Ville St-Louis	14,863.48
Westmount	16,275.00
St-Henri	2,000.00
De Lorimier	625.00
Maisonneuve	8,343.00
Outremont	2,030.00
Côte St-Paul	2,015.00
Verdun	1,415.00
Petite Côte	350.00
Notre-Dame Grâces	3,865.26
Montréal Ouest	1,000.00

\$391,668.68

Les lots à bâtir ont rapporté les prix suivants:

Ave Papineau, quartier Papineau: \$1.00 le pied.
Ave du Parc, quartier St-Laurent: \$1.35 le pied.
Ave Hôtel de Ville, quartier St-Louis: 82 1/4 9c le pied.
Rue St-Pierre, quartier Ouest: \$3.12 le pied.
Ave Lincoln, quartier St-André, 65c le pied.
Ave Christophe Colomb, quartier Duvernay; 203/4c le pied.
Rue St-Germain, quartier Hochelaga: 25c le pied.
Rue Préfontaine, quartier Hochelaga: 22c le pied.
Rue Joliette, quartier Hochelaga: 20 2/3c le pied.
Rue Chambly, quartier Hochelaga: 13c le pied.
Rue Forsyth, quartier Hochelaga: 9 4/5c le pied.
Rue Hochelaga, quartier Hochelaga: 11c le pied.
Rue St-Hubert, quartier St-Denis: 33c le pied.
Rue Cowan, quartier St-Denis, 8c le pied.
Rue Huntley, quartier St-Denis: 9 1/2c le pied.
Rue Resther, quartier St-Denis: 14c le pied.
Rue Dargenson, quartier St-Gabriel: 24c le pied.
Rue Rivard, quartier St-Jean-Baptiste: 31c le pied.
Rue Frontenac, quartier Ste-Marie: 27 1/2c le pied.
Rue Mance, Ville St-Louis: 21c le pied.
Ave Lansdowne, Westmount: 30c le pied.
Rue Sherbrooke, Westmount: \$1.25 le pied.
Rue Bordeau, DeLorimier: 18 3/4c le pied.

Prêts et Obligations Hypothécaires

Pendant la semaine terminée le 3 juin 1905, le montant total des prêts et obligations hypothécaires a été de \$184,080

divisés comme suit, suivant catégorie de prêteurs:

Particuliers	70,330
Successions	300
Cies de prêt	87,450
Autres corporations	26,000
	<hr/>
	\$184,080

Les prêts et obligations ont été consentis aux taux de:

4 p.c. pour \$2,000.
5 p.c. pour \$300; \$500; \$1,000; 2 sommes de \$2,500; 2 sommes de \$3,000; \$3,500; 3 sommes de \$6,000; \$7,500; \$9,000; \$10,000 et \$20,000.

5 1/2 p.c. pour 4 sommes de \$3,000 et \$3,800.

Les autres prêts et obligations portent 6 p.c. d'intérêt à l'exception de \$1,550 à 6 1/2; \$1,000; \$1,500 à 7 et \$300 à 8 pour cent.

Vous ne pouvez pas prendre de truite dans une grenouillère, quelle que soit l'amorce dont vous vous servez. Assurez-vous de la valeur de la publication à laquelle vous confiez votre annonce, assurez-vous surtout que votre annonce est correcte.

FONDERIE ST-JEROME

POELES. CHAUDRONS, EVIERS, CANARDS, SUR COMMANDE. Nous en avons un fort stock en mains. Ecrivez-nous pour les prix et escomptes spéciaux au Commerce.

M. J. VIAU & FILS, Manufacturiers ST-JEROME, P.Q.

Moulins à Laver Rotatifs O. K.

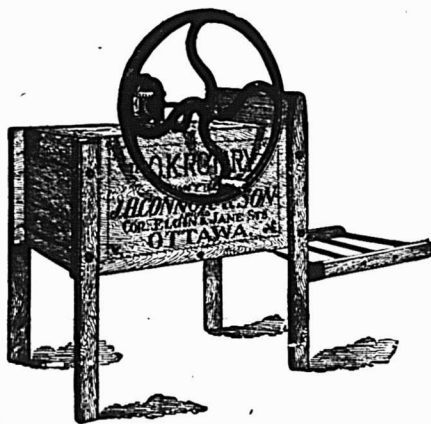

DE CONNOR

Pas d'expérience à tenter. Un attracteur de clientèle. Le Moulin à laver le plus facile à opérer et celui à mouvements les plus doux. Les pièces de fonte sont bronzées à l'aluminium. La machine la plus joliment finie sur la marché. Demandez-la à notre jobber ou écrivez à

J. H. CONNOR & SON
Pretoria Ave, Ltd.
OTTAWA.

Agents distributeurs pour le gros.

DELORME FRERES,
15 rue de Bresoles,
MONTREAL.



PROVINCE DE QUEBEC

Cessations de Commerce

Joliette—DuSault & Co. manufacturiers de biscuits.

Montréal—Kieffer Bros, machines; Jos. Kieffer se retire.

Rapide de l'Original—Lemieux, M. mag. gén.

Québec—Vaillancourt, J. B., chaussures.

Cessions

Fort Coulange—Morrison, H., mag. gén.
Montréal—Brouillet, J. A., épicier.

Canadian Costumes M. Co.

Curateurs

St-Edwidge—Gendreau, J. B., à T. Routhier, com.

En Difficultés.

Montréal—Brook, James A. Co. Ltd. produits chimiques, etc.

Gold Bros & Cohen, hardes.

Laurie Engine Co.

Schiller, Carl, nouveautés.

St-Jean-Baptiste—Saurette, A. mag. gén.

Dissolutions de Sociétés

Arthabaskaville—Maheu, P. & frères, hôtel.

Talbot & Bergeron, hôtel; J. H. A. Talbot continue.

Lévis—Côté, J. A. & Frère, sellier.

Montréal—Canadian Bailing Co. Ltd.

Campbell, A. S. & Co, hardes; A. S. Campbell continue.

O'Dea, James, épicier.

Freeman, A. & Co, hôtel; F. J. Gallagher continue.

Québec—Gauvreau & Gosselin, épiciers.

Lauzier, A. & Co, commission.

St-Henri—Leroux & Cie, épiciers.

Fonds à Vendre

Québec—Dumas, C. restaurant.

Fonds Vendus

Montréal—Roy, A. C., drogues.

Crown Vinegar Co.

Rowan, Jos. E. hôtel.

Valleyfield—Morrier, C., nouveautés.

Incendies

Amqui—Price Bros & Co Ltd; moulin à scie [ass].

Lachine—Chisdold, Jos. écurie, [ass].

Clément, Jos., forgeron.

Montréal—Ewart Co Ltd, bois, etc. [ass].

Roberval—Oygamel & Co, bois de sciage.

Nouveaux Etablissements

Levis—Côté, J. Frères, selliers; F. J. & A. Côté.

Montréal—Cusson, D. & Co, bouchers; Dame D. Cusson.

Lamoureux & Co, peintres; Dame L. J. Lamoureux.

Marché St-Arnaud, R. A. Paquin.

Rautenberg, S. L. & Co, tailleurs.

Royer, F. X. & Co, épiciers; Dame F. X. Royer.

Union Overall Mfg Co. of Can; Max Jacobs.

—Ash & Swan, contracteurs; J. Ash et W. Swan.

Aubin & Laporte, thés; Télé. Aubin et Oscar Laporte.

Burke, James, chaussures; James Burke.

Les Fils d'Adrien Fournier, nouveautés; A. & M. Fournier.
 Lawande Bros, liqueurs, etc; N. & A. Lawande.
 Muret, A. L. & Cie, auvents.
 Murphy & Co, commerçants; Thos. Jos et Catherine Murphy.
 Yanofsky, M., épicier; M. Garabzow.
 Bernard, L. A. & Cie, conts. Dame L. A. Bernard.
 Canadian Rubber Co of Montréal, Ltd.
 Colonial Construction Co. Ltd.
 Dominion Deforest Wireless Telegraph Co Ltd; W. Humphrey.
 Harris, J. W. Co, Ltd.
 Kensington Brandon Land & Development Co, Ltd.
 Labelle, A. M. & Co, bois et charbon, A. M. Labelle et J. Prézeau.
 Lewitas & Co, bouchers; S. Lewitas, S. Rosenbloom et M. Blitts.
 Moris, Jos. & Co. bouchers; M. Rosenbloom, J. Moras et S. Jodicky.
 Muir, Wm. & Son, Ltd, charbon; John Ryan.
 North American Cotton Co, Ltd.
 Paul Automatic Gas Co, Ltd.
 Reina Mineral Water Co, Ltd; A. Hamelin, gérant.
 Wilson, Paterson Co, charbon, etc. W. S. Paterson, prés. et gérant.
 Québec—Beaulac, J. B. Charretier, Joséphine Marceau.
 Gourdeau & Fortier, banquiers, N. Gourdeau et A. R. Fortier.
 Drouin & Devarences, bois; T. Drouin et W. Devarences.
 St-Jean—Baron, L. & Cie, papeterie; Azilda Cyr.
 Warwick—Canada Comb Mfg Co.; F. X. Kirouac, O. F. Kirouac et Adelard Baril.

PROVINCE D'ONTARIO

En Difficultés

Sterling—Montgomery, G. N., mag. gén.

Fonds Vendus

Niagara Falls—Bownan, J. M., épiciers.
 Trecastle—Elliott, J. C., mag. gén.

Incendies

Chatsworth—Foster, Martha F., mag. gén.

MANITOBA ET TERRITOIRES DU NORD-OUEST

Fonds Vendus

Edraus—Nolex & Scott, mag. gén.
 Plumas—Halperin, M., mag. gén.

COLOMBIE-ANGLAISE

Cessations de Commerce

Chilliwack—Farr, J. & E. A., mag. gén.; D. Hall continue.
 Hall, D., épicier, etc.; Chilliwack Co Operative Ass'n Ltd.

PROVINCE DE QUEBEC

COUR SUPERIEURE

ACTIONS

Défendeurs	Demandeurs	Montants
	Chicoutimi	
Duchaine, M.	McLaughlin	393
	Côte Visitation	
Jeffrey G.	W. O. Wilson	284
	Côte des Neiges	
Sarrazin, V.	W. Dagenais	155



SIMPLEST. SAFEST. MOST RELIABLE. COMPLETE LAUNCHES SEND FOR CATALOGUE

Hamilton Motor Work

LIMITED.

HAMILTON, CANADA.

CLING - SURFACE
 pour COURROIES
 C'est un préservatif pour les COURROIES. Non pas un enduit gluant. Leur conserve la souplesse, assure leur longue durée.
 Les empêche de glisser de sorte que les COURROIES fonctionnent facilement avec pleine charge.
 Commandez-en à l'essai. Demandez les Noms des Firmes qui l'emploient.
CLING SURFACE MFG. CO.
 BUFFALO, N.Y.
 Adressez-vous au Bureau de BOSTON, MASS.
 170 SUMMER ST.

FAUCHER & FILS
 IMPORTATEURS ET MARCHANDS-FERRONNIERS
Bois et Garnitures de Voitures
 Fournitures pour Carrossiers et Forgerons, telles que Fer en barres, Acier, Charbon de forge, Peintures, Vernis, etc.
Nos. 796 à 802, Rue Craig,
MONTREAL.
 Téléphone Main 576.

Tel. Bell Est. 1746 Tel. March. 1703
Therrien & Gareau
 Marchands de
BOIS DE CONSTRUCTION
 En gros et en Détail.
1203, RUE ST-CATHERINE
 Coin Ave. Papineau - MONTREAL.
 Plinthes, Cadres, Moulures de toutes sortes.

COUPELLERIE
 SERVICES à DECOUPER EN BOITES
 COUPELLERIE DE TABLE
 TRADE MARKS THE MURRAY ENGLAND
 COUPEAUX DE BOUCHERS COUPEAUX DE CHASSE ET COUPEAUX DE POCHE
 DE
E. M. DICKINSON

Longueuil		
Mulligan, A. L.	J. Vaillancourt	4 cl.
Lachute		
Mitchell & Sons.	McLaughlin Co	285
Montréal		
Auepbach, E.	Attleboro Mfg	4e cl
Archambault, A.	Dame C. Blais	1e cl.
Aher, M.	A. Rudner	102
Branson C. R.	V. Brien	116
Brissette, A.	Dame R. Chartrand	999
Bougie, Dame E.	N. Beauchamp	108
Baigné, H.	A. Gosselin	660
Berman, H.	P. Lyall	320
Cie Ass. Mut. contre le feu du C. S. Côté		500
Cité de Montréal.	J. N. Poirier et al	50000
Cité de Montréal.	A. Radakir	5000
Cité de Montréal.	A. Gagnon	190
Cité de Montréal.	Dme S. Brabant	2e cl.
Can. P. Ry.	G. Bruno	2e cl.
Corbell, H.	Beaubien P. & M. Co.	150
Can. P. Ry.	Dme C. E. Lanctot	22320
Cie de Prêt et d'Epargne.	A. Truesuehl	380
Delaware H. Ry.	Cie Ass. Mont Royal	950
Dickson, W. A.	Edwardsburg, S. Co	273
Drimer, S.	J. A. Daignault	358
Dickson, W. A.	United Factories	175
Dionne, E.	O. Daoust	126
Edge, W. H.	J. B. Vigeant	202
Fox, J.	T. Villemure	1e cl.
Greenberg, S.	A. Swindlehurst	345
Gravel, J. L.	F. Vaillancourt	399
Gervais, C. A.	Beaubien Produce and M. Co.	132
Henshaw, G. H.	Atlas Ass. Co.	161
Kert, H. I.	Empire Mfg. Co.	409
Ladouceur, W.	J. Lafrance	110
Montl. Ter. Ry.	D. Donato	500
Montl. Ter. Ry.	Montl. St. Ry.	1e cl.
Milot, C. H.	Auger Hamel	100
Massicotte Dame T.	Auger et Hamilton.	150
Michaud, A.	Wm. Kuister	341
Payette, J.	H. Charron	107
Perreault, J. V.	D. C. Brossau	100
Simar, A. P.	S. Côté	500
Saumur, E.	Dame L. Sanche	2e cl.
Vaillancourt, J. F.	F. J. Bisailon	81
V. ard Hon. J. K.	J. Forman	833
St Basile le Grand		
Dragon, V. L.	F. Vanasse	399
Saint-Constant		
Lanctot, R.	G. Ouimet	195
St-Louis		
Ledez Dame R. A.	L. Larose	121
Demers, P.	P. N. David	100
Sault-au-Recollet		
Lapierre, J. B.	J. Gagnon	3675
Sherbrooke		
Brault, W.	Dame C. Guy	100
Trois-Rivières		
Bourassa, P. & Cie.	McLaughlin Company.	160
Varennes		
Lussier, C.	Ogilvie Flour Mills	2e cl.
Verdun		
Couture, E.	G. H. W. Birch	1030
Westmount		
Binnis, W. C.	A. D. Miller	130
COUR SUPERIEURE		
JUGEMENTS RENDUS		
Défendeurs	Demandeurs	Montants
	Labelle	
Morrisette, E.	Fairbanks Co.	1834

Montréal

Cité de Montréal ... E. Gosselin	40
Cité de Montréal . Dlle M. Flanagan.	85
Champagne, A. C. . . . Dame J. Bureau.	201
Davis, T. A. L. Dupont	163
Home Life Ass. . . . W. P. Stevens	2000
Holman Dame R. Dame A. Thompson.	3000
Jubinvillle, G. D. Cyr	555
Joubert, J. N. G. Jubinvillle	183
Martin, O. O. Daoust	200
Miller, G. A. J. D. Paxton	65
McIndoe, S. A. J. L. Reay	2057
Révd, P. Oblats Delle D. Lamarche.	875
St Eustache Canning . C. M. Hart	137
Vanier, P. Cité de Montréal	3788

Shawinigan Falls

Tremblay, J. A. S. Freedmon	292
-------------------------------------	-----

Saint-Lucie

Nadon, N. Northern Life Ass.	115
--------------------------------------	-----

Ste-Marguerite

Prefontaine, R. I. Pennsylvania Coal.	245
---	-----

St-Sébastien

Godbout, J. E. J. Watterson	163
-------------------------------------	-----

Verdun

Lebrun, F. L. Larose	162
------------------------------	-----

COUR DE CIRCUIT

JUGEMENTS RENDUS

Défendeurs	Demandeurs	Montants
Côte des Neiges		
Desmarchais, H. R. Hamelin		50
Lachute		
Laurin, T. A. Orsali		45
Maisonneuve		
Gelinas, C. J. Routhenberg		63
Montréal		
Ayotte, D. E. Lamoureux		11
Archambault, A. L. Senecal		8
Benoit, A. L. J. Henrichon		30
Bourbonnais, T. J. Berlind		6
Blanchard, A. C. Roussin		16
Burnside, R. T. H. Christmas		30
Bohemier, V. E. Roy		40
Beauvais, A. M. Gabard		27
Beaulne, J. O. L. Yellin		12
Bezeau, C. J. E. Bouvier		39
Biron, E. L. Ethier		24
Beaman, H. P. E. Maurice		24
Bissonnette, O. G. Hamel		6
Cardinal, G. S. A. Bastien		42
Caisse, L. J. E. Lafrance		46
Chayer J. C. Elliott		4
Choquette, J. A. C. Bruchési		32
Calotin, G. S. Silverstone		14
Caron, D. Dame E. Ethier		18
Donaire, P. M. A. Repentigny		20
Desjardins, P. L. R. Beaudry		99
Daoust, A. J. H. Girouard		23
Dandurand, A. A. A. Gibeault		12
Dépatie, J. B. D. E. Roy		56
Ellis, W. R. Lépine		7
Fafard, L. M. J. R. Amington		8
Frigon, J. E. D. Aumont		6
Ferguson, G. F. Messier		11
Grafford, A. E. Guérin		17
Gingras, D. L. Riopelle		48
Goldberg, J. M. Mendelsohn		41
Jackson, B. O. Champagne		48
Joly, J. E. H. Montpetit		26
Jessé, O. Legault		18
Lemay, A. J. O. Déziel		6
Lacroix, A. T. O'Brien		43
Laroche, A. fils. P. Benoit		16
Labonté, A. A. Pilon		6

Grillages de Protection

POUR

Fenêtres de Manufactures et d'Usines.

Fenêtres d'Ecoles et d'Eglises

Fenêtres de Magasins et de Sous-sol, et pour toutes les bâtisses publiques.

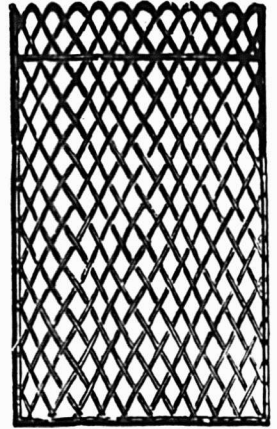

THE B. GREENING WIRE CO., Limited, Hamilton, Ont. Montreal, Qué.

AU COMMERCE :

NOUS ajoutons constamment à notre outillage, les machines les plus récentes et les plus perfectionnées pour la fabrication de nos différentes lignes de **Matériel pour VOITURES et WAGONS**, et nous sollicitons un ordre d'essai de tous ceux qui n'ont pas eu en mains nos marchandises et par conséquent ne sont pas familiers avec l'excellence de fabrication et la haute qualité de bois, qui distinguent nos marchandises.

Moyeux, Rais, Jantes, Bobs, Timons, Brancards.

SARNIA HUB & SPOKE WORKS

J. S. LOUGHEAD & SON, — SARNIA, ONTARIO.



"LITTLE SHAVER"

Un ustensile de cuisine commode pour râper le chocolat, découper en tranches de petits légumes et des fruits. Se vend bien dans toutes les saisons, parce qu'il est toujours utile. Fait en bois dur. La lame en acier trempé a un tranchant affilé. En vente chez les grands marchands des principales villes.

J. M. MAST M'F'G. CO.

LITITZ, Penna, U.S.A.

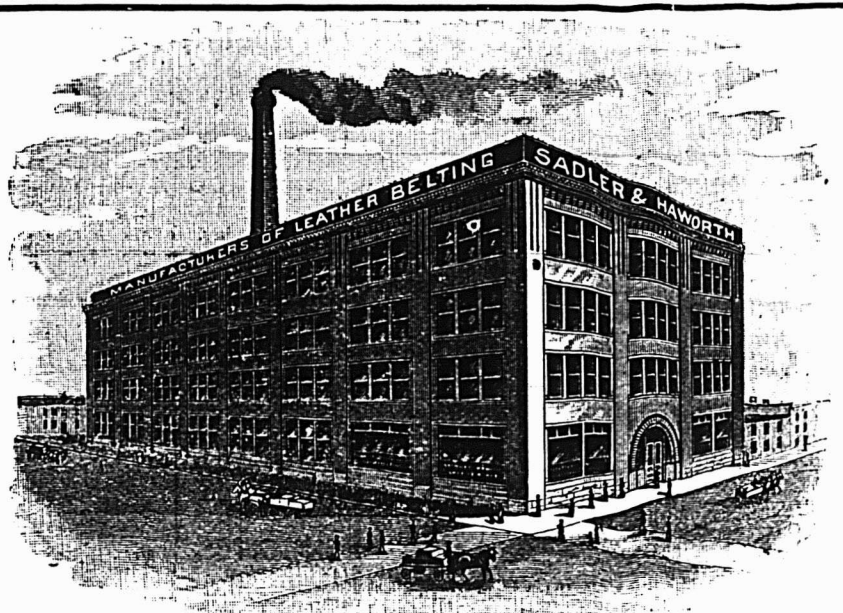

SADLER & HAWORTH, Manufacturiers de COURROIES EN CUIR TANNE AU CHENE.

Marchands de Courroies en Caoutchouc et de Fournitures de toutes sortes pour Manufactures

P.S.—Si votre fournisseur ne vend pas nos Courroies, adressez-vous directement à nous

TORONTO: 9 Jordan St.

Coin William et Seigneurs, MONTREAL

Lachance, P.	C. Rath	18
Léduc, C.	Dame H. Hayes	13
Muir, F.	Dame M. Gourley	78
Milton, A.	Auer Light Co.	10
Mongeau, W.	N. Charest	15
Moore, C.	A. Trudeau	19
Mytilenos, P.	M. Raphaelovitch	16
Maller, J.	M. Schwartz	6
O'Neil, P.	T. Cypriot	23
Picard, P.	E. Lamoureux	7
Poirier, J. P.	A. Gauthier	11
Paquette, J.	F. Tremblay	15
St Cyr A.	J. Archambault	18
Soucy, A.	E. Dion	21
Sheridan, M.	C. Lauzon	35
Simeon, L.	A. H. Hébert	15
Therrien, E.	E. Lamoureux	27
Ferrell, R.	S. Craig	40
Tremblay, W.	J. A. Plouffe	28
Taylor, F.	D. H. Tolman	26
Trudel, W.	J. A. Guérin	6
Thornton, J.	D. Brault	10
Trahan, J. B.	A. Orsali	10
Wagner, F.	J. Bourdon	10
Williams, E.	A. Paquette	11

Sainte-Cunégonde

Dubreull, L.	G. St Denis	11
Key Dame M.	Dlle E. Jodoin	11

Saint-Henri

Leroux, M.	S. A. Bastien	88
Roy, J. N.	J. B. Roy	83
Gamache, C.	J. Gour	28

St-Louis

Francoeur, G.	E. Roy	22
Rousson, D.	L. P. Trempe	80
Bouchër, M.	Z. Beaudet	6
Théoret, T.	E. Roy	36

Saint-Laurent

Lavoie, L.	L. Laframboise	10
--------------------	----------------	----

Saint-Lazare

Crevier, O.	L. Lauzon	82
---------------------	-----------	----

Saint-Paul

Primeau.	P. Billette	19
------------------	-------------	----

Villeray

Lavolette, E.	E. J. Brossard	13
-----------------------	----------------	----



Contrats donnés

Chez Jos. Sawyer, architecte, rue St-Antoine, No 376a, une bâtisse, rue Boyer, à deux étages, formant un poste de pompe. Maçonnerie, O. Martineau et Fils; Charpente et menuiserie, H. Forgues; Couverture, C. Bénéard; Plombage, C. Bénéard; Chauffage, C. Bénéard; Brique, C. Bénéard; Enduits, C. Bénéard; Peinture et vitrage, C. Bénéard; Ouvrage en fer. Dominion Bridge Co. Propriétaire. Cité de Montréal.

NOTES

MM. Huot et Payette, architectes, préparant les plans et devis pour une extension à 3 étages que M. A. E. Ogilvie fera ajouter à sa résidence rue Sherbrooke.

M. W. E. Doran, architecte, demande des soumissions pour addition et modifications au St Briget Refuge, rue Lagache.

M. J. O. Turgeon, architecte, a accordé à Narcisse Bourdeau de Beauharnois, le contrat général pour le presbytère de Herpingford.

M. J. O. Turgeon, architecte, prépare les plans et devis pour une école qui

Demandez à votre Marchand de Gros
Les TOLES GALVANISEES

Marque

GILBERTSON'S



COMET

La marque que vous devriez tenir. A moins que vous ne désiriez payer un prix fantaisiste pour quelque chose qui ne fera pas un travail meilleur. Chaque feuille garantie.

W. Gilbertson & Co., Limited,

Fabricants:

Pontardawe, South Wales.

C. H. LETOURNEUX, Président
JOS. LETOURNEUX, Vice-Président et
N. MARIEN, S.-Trésorier

Letourneux, Fils & Cie,

LIMITEE

IMPORTATEURS DE

FERRONNERIES

1645 RUE NOTRE-DAME

MONTREAL.

Laurence & Robitaille

MARCHANDS DE

Bois de Sciage et de Charpente

BUREAU ET CLOS

Coin des rues Craig et St-Denis

Bell Tél., Main 1488. MONTREAL

Tél. des Marchands, 804.

CLOS AU CANAL

Coin des rues William et Richmond

Bell Tél., Main 3844

COURROIES
"MAPLE LEAF"
en
TOILE de COTON PIQUÉ
DOMINION BELTING CO. LTD.
HAMILTON, CANADA.

sera érigé à St Jean de la Croix, Ville St Louis pour la commission scolaire.

M. J. O. Turgeon, architecte, prépare les plans et devis pour un magasin de 40 x 50, à 3 étages, que M. Jos. Lareau fera ériger à Farnham.

Le Rév. T. Neveu de St Clément de Beauharnois, recevra jusqu'au 16 courant des soumissions pour travaux de réparations à la charpente du toit de l'église, pour une couverture en bois et une couverture en métal.

Permis de Construire à Montréal

Rue Ontario, près de la rue Nicolet, une maison formant 3 logements, 24 x 45, à 3 étages, en bois et brique, couverture en gravois; coût probable \$2500. Propriétaire Victor Hinkell [751].

Rue Rivard, No 611, modifications à une maison; coût probable \$500. Propriétaires, Stuart & Herbert [752].

Rue de la Montagne, No 355, une maison formant 32 logements, à 4 étages, en pierre et brique, couverture en goudron et gravois; coût probable \$122,000. Propriétaire, Hampden Court Apartment Co. Ltd.; entrepreneur, C. Clarkin; architectes, Finley & Spence [753].

Rue des Communes, No 35, modifications à une maison; coût probable \$3000. Propriétaire R.R. Soeurs Grises; entrepreneurs, T. A. Grothé & Cie [754].

Rue Prince, No 45, une bâtisse formant un bureau, 16 x 24, en bois et brique; coût probable \$200. Propriétaire, Society Asphaltum Paving Co. Ltd. [755]

Rue St Timothée, No 502, modifications à une maison; coût probable \$1200. Propriétaire, Ernest Lemire; entrepreneur Norbert Garneau [756].

Avenue Hôtel de Ville, No 1037, modifications à une maison; coût probable \$50. Propriétaire la succession J. O. Villeneuve [757].

Rue Notre-Dame, près de l'avenue Pineau, modifications à une bâtisses; coût probable \$9000. Propriétaire Canadian Rubber Co.; architectes, T. Pringle & Son; entrepreneur, James H. Maher [758].

Rue du Havre, No 300, 2 maisons formant 6 logements, 42.8 x 36, à 3 étages, en brique, couverture en papier goudronné; coût probable \$4000. Propriétaire, Odilon Desjardins [759 et 760].

Rue Gauthier, près de la rue Ontario, une maison formant un logement, 23 x 36, à 2 étages, en bois et brique, couverture en gravois; coût probable \$2200. Propriétaire, Camille Duclos [761].

Rue Joliette, près de la rue Ontario, une maison formant 2 logements, 25 x 30, à 2 étages, en bois et brique, couverture en gravois; coût probable \$800. Propriétaire, Jos. Paradis [762].

Rue St Timothée, près de la rue Ste-Catherine, une maison formant 2 logements, 22 x 34, à 2 étages, en bois et brique, couverture en gravois; coût probable \$1800. Propriétaire, J. E. Beaudoin; entrepreneur, Alph Chartrand. [763].

Rue Labelle, près de la rue Bélanger, une maison formant un logement, 20 x 10, à 2 étages, en bois et tôle; coût probable \$500. Propriétaire Delphis Leduc [764].

Rue Dufferin, près de la rue Gilford, une maison formant 3 logements, 27 x 40, à 2 étages, en bois et brique, couverture en papier et gravois; coût probable \$2,500. Propriétaire Louis Lebrun; entrepreneur Alf Foisy [765].

Rue St Dominique, No 149, modifications à une maison; coût probable \$50. Propriétaire, H. Schleinger [766].

Rue Dumont, près de la rue Sherbrooke, une maison formant 2 logements, 23 x 36, à 2 étages, en bois et brique, couverture en gravois; coût probable \$1800. Propriétaire Ed. Ducette [767].

Rue St Germain, près de la rue Hoche-laga, un hangar, 18 x 50, à 2 étages, en bois et tôle, couverture en papier goudronné; coût probable \$150. Propriétaire Jos Bellefleur [768].

Rue Dorchester, No 547, modifications à une maison; coût probable \$30. Propriétaire la succession F. X. Beaudry; architecte Chs A. Reeves [769].

Rue Panet, arrière No 305, modifications à une bâtisse; coût probable \$65. Propriétaire Mlle S. Renaud [770].

Rue Lafontaine, No 814, modifications à une maison; coût probable \$25. Propriétaire Frs. Nadon [771].

Rue Frontenac, près de la rue Ontario, une maison formant 2 logements, 22 x 4, à 2 étages, en bois et brique, couverture en tôle; coût probable \$1500. Propriétaire Pierre Levesque [772].

Rue Visitation, Nos 290 et 292, une bâtisse formant une boutique et un logement, 37 x 30, à 2 étages, en bois et brique, couverture en gravois; coût probable \$1700. Propriétaire F. Lalonde [773].

Rue Rivard, No 887, modifications à une maison; coût probable \$1800. Propriétaire Henri Labelle; entrepreneurs Ed Germain et Cie [774].

Rue St Hubert, près de la rue Bélanger, une maison formant 2 logements, 20 x 35, à 2 étages, en bois et brique, couverture en gravois; coût probable \$1400. Propriétaire M. Desjardins [775].

Coin des rues St Denis et Ontario, modifications à une maison; coût probable \$1000. Propriétaire Duncan Gordon; entrepreneur James Morison [776].

Rue St Hubert, quartier St Denis, une maison formant un logement, 25 de front à 2 étages, en bois et brique, couverture en gravois; coût probable \$1000. Propriétaire Fred John Taylor [777].

Avenue De Lorimier, No 179, modifications à une bâtisse; coût probable \$30. Propriétaire, Diamond Flint Glass Co. [778].

Rue Centre, No 273, modifications à une maison; coût probable \$3000. Propriétaire Rév. O'Mara; architecte, J. A. Karch; entrepreneurs Labelle & Lessard [779].

Ruelle Brant, près de l'avenue De Lorimier, modifications à une maison; coût probable \$1300. Propriétaire, L. C. Mason [780].

Rue St Antoine, No 170, modifications à une maison; coût probable \$50. Propriétaire R. R. Soeurs Grises [781].

Rue Roy, près de l'avenue Laval, une maison formant 3 logements, 25 x 89, à 3 étages, en pierre et brique, couverture en gravois; coût probable \$5800. Propriétaire Dame J. E. Cormier; entrepreneur Henri Tessier [782].

Rue Charlevoix, No 772, modifications à une maison; coût probable \$500. Propriétaire, Dollard Picard [783].

Rue St Germain, près de la rue Ontario, un hangar, 20 x 22, à 2 étages, en bois et tôle; coût probable 200. Propriétaire Victor Letourneau [784].

Avenue Labelle, près de la rue Rachel, une boutique, 40 x 44, à 3 étages, en bois et brique, couverture en gravois; coût probable \$1000. Propriétaire, J. A. B. Major [785].

Rue St André, No 1108, une maison formant 3 logements, 24 x 42, à 3 étages, en bois et brique, couverture en gravois;

T. PREFONTAINE & CIE, Ltee

BOIS DE SCIAGE ET DE CHARPENTE

Bois Frano préparé pour planchers

Concave, percé et coupé, prêt à poser

Bureau: Angle des rues Napoleon et Tracey

Cours a bois: Le long du Canal Lachine

Des deux côtés

STE-CUNEGONDE

Spécialité: Bois préparé de toutes manières et passé à la chaudière sur demande. Pin, Eplnette et Bois Franc, Clapboard et Bardeaux, Poteaux, Piquets - Cotonnier, Chêne, Merisier, Érable.

Tel. Bell Main 3951

Tel. M. 1381

JOHN M. POWER

Marchand de Bois en Gros

209, Rue des Commissaires

MONTREAL.

BOIS DE SCIAGE,

BOIS DE CHARPENTE,

BOIS FRANC,

Assortiment Général.

Demandez nos Prix.

Tél. Bell Main 399.

TEL. BELL EST 244.

TEL. DES MARCHANDS 244.

LYMBURNER & MATHEWS

Ingenieurs et Machinistes

FABRICANTS D'EMPORTE - PIECES

Mouleurs, Finisseurs enculvre et Plaqueurs

1957 et 1959 Rue Ste-Catherine

MONTREAL

Pas de Commande trop forte pour
notre capacité de production. . .

Pas de Commande trop petite pour recevoir
notre meilleure attention.

Fabriqués au Canada

Foundry Facings, Plombagine de Ceylan
et Fournitures de Fonderie. . . .

Nous avons tout ce qui s'emploie dans une
fonderie et lorsque vous serez à la
la veille d'acheter, écrivez à

THE

Hamilton Facing Mill Co.,

LIMITED.

HAMILTON, Ont.

coût probable \$2600. Propriétaire, Arthur Dumouchel [786].

Rue Ontario, No 966; modifications à une maison; coût probable \$80. Propriétaire, la succession W. M. McPherson [787].

Rue Sherbrooke, No 905, modifications à une maison; coût probable \$75. Propriétaire, A. T. Patterson [788].

Rue St Denis, No 1265, modifications à une maison; coût probable \$1000. Propriétaire G. Papineau; entrepreneur, Nap. Guilbault [789].

Rue Bishop, No 137, modifications à une maison; coût probable \$2,500. Propriétaire, Alex. McLaurin; architecte R. Findlay; entrepreneur Wm Swan [790].

Rue St André, près de la rue Johnson, une maison formant un magasin et un logement, 24 x 94, à 2 étages, en brique; couverture en gravois; coût probable \$1500. Propriétaire Louis David [791].

Rue Notre-Dame, No 1441, modifications à une maison; coût probable \$50. Propriétaire Dame H. de Martigny [792].

Rue St Hubert, près de la rue Bélanger, une maison formant un magasin et un logement, 25 x 36, à un étage, en bois et brique, couverture en gravois; coût probable \$800. Propriétaire Jos. Brousseau [793].



Du 13 au 20 juin 1905

District de Beauce

Joseph Morin vs Alphonse Maheu et al.

St-Odilon de Cranbourne—La moitié sud-ouest du lot 165, avec bâtisses.

Vente le 14 juin, à 11 h. a. m. à la porte de l'église paroissiale.

District de Chicoutimi

Ed Asselin vs Pierre Lamontagne. St-Pierre—Les lots 7 et 8 du 2ème rang.

Vente le 19 juin, à 10 h. a. m. à la porte de l'église paroissiale.

District de Kamouraska

Dame Hélène Paradis et vir vs Louis Caron.

St-Bruno—Le lot 34a et partie du lot 35a, avec bâtisses.

Vente le 14 juin, à 10 h. a. m. à la porte de l'église paroissiale.

District de Québec

Herbert H. Morse vs The Lewis County Railway Co.

Lévis—Le chemin de fer électrique s'étendant de St-Romuald d'Etchemin au village de Lauzon, avec roulements, etc.

Vente le 19 juin, à 10 h. a. m. au bureau du shérif à Québec.

District de Richelieu

Pierre Olivier Parenteau vs Joseph Lécuyer.

St-Bonaventure—Les lots 313 et 345, avec bâtisses.

Vente le 14 juin, à 10 h. a. m. à la porte de l'église paroissiale.

District de Trois-Rivières

Arthur Paquin vs Adéland Bélanger. Shawinigan Falls—Le lot 10, avec bâtisses.

Vente le 13 juin, à 10 h. a. m., à la porte de l'église paroissiale.

In re Chs. Gingras & Fils faillis.
Shawinigan Falls—Le lot 628-732, avec bâtisses.

Vente le 13 juin, à 11 h. a. m., à la porte de l'église paroissiale.

LE SCIAGE DE LA PIERRE DE TAILLE

Le sciage de la pierre de taille au moyen d'un fil métallique a été perfectionné en France. Le dispositif employé consiste en un fil métallique sans fin, qui passe autour d'une série de poulies, dont l'une est une poulie motrice. Un chariot de tension se mouvant sur un plan incliné assure la tension voulue. Le cadre de la scie est placé entre l'arbre moteur et le chariot et c'est sur ce cadre que sont fixées les poulies guides pour le fil formant scie. Celui-ci dans son mouvement exerce une légère pression sur la pierre, qui se trouve coupée par du sable mélangé à de l'eau. Le fil métallique se compose de trois brins de fil d'acier d'un diamètre de 0,098 pouce.

Les brins sont tordus assez serrés et font un tour complet sur une longueur de 1.18 pouce. Dans un atelier, le fil peut se mouvoir à une vitesse de 23 pieds par seconde, mais dans les carrières, il est préférable de ne pas dépasser 13 pieds par seconde. Pour produire la coupe, il faut que la pression exercée soit uniforme, et qu'elle puisse varier facilement pour qu'on puisse la proportionner à la longueur de la coupe. — [Scientific American].

POTEAUX EN CIMENT

Par C. L. Catherman, dans le "Scientific American".

(Suite).

Dans certains cas, des poteaux furent mis en usage au bout de dix jours. Ils résistent à condition de ne recevoir aucun choc; mais avant de s'en servir, on devrait attendre qu'un poteau soit complètement sec, ce qui demande au moins un mois. Six mois valent encore mieux, et un séchage d'un an produira un poteau presque incassable.

Je suis certain que là où les poteaux ont été bien faits 75 pour cent des échecs sont dus à ce que les poteaux ont été déplacés avant qu'on n'ait donné au béton le temps de se tasser et de sécher. Il ne faut pas ôter les poteaux de leur place, ayant que le béton n'ait durci. Avant d'avoir acquis une grande expérience dans la fabrication des poteaux, j'en trouvais un certain nombre fendillés, lorsque je voulais m'en servir. L'armature en fil de fer les empêchait évidemment de se plier ou de se casser; mais je fus un certain temps sans savoir pourquoi les poteaux se fendaient. Je ne tardai pas à découvrir que cela était

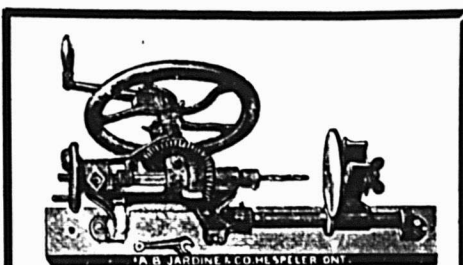

Les Machines à forer, actionnées par la main

.. DE ..

JARDINE

sont faites pour répondre aux besoins du forgeron. Elles fonctionnent aisément, sont commodes et durables.

A. B. JARDINE & CO.
HESPELER, ONT.

QUEBEC STEAMSHIP CO.

LIMITÉE.

ST. LAWRENCE LINE.

SS. "CAMPANA"

1700 Tonnes.

PARTIRA DE MONTREAL

(Quai Victoria.)

Les LUNDIS, 5 et 19 JUIN,

A 2 HEURES P. M.

et ensuite le lundi toutes les deux semaines durant la saison; départ de Québec le jour suivant à midi pour

Pointe aux Pères, Bassin de Gaspé, Malbale, Percé, Cap Cove, Grande Rivière, Summerside, Charlottetown et Picton.

Excellentes commodités pour passagers. Aucune cargaison n'est reçue après-midi, le jour du départ.

Pour fret, passage et salons, s'adresser à

J. G. BROCK & CO. AGENTS,
211 Rue des Commissaires, Montréal.

L. R. MONTBRIAND,

Architecte et Mesureur,
No 230 rue St-André,
Montréal.

The John Morrow Machine Screw Co., Ltd.

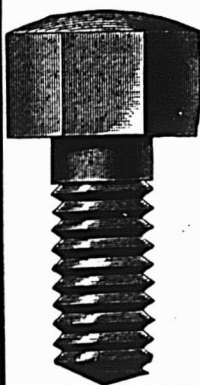

Vis à grosses têtes. Vis à demeure. Vis spéciales fraisées. Tenons pour engins, etc.

Ecrous découpés à froid dans toutes les variétés de finition.

INGERSOLL, ONT.

dû à ce que je les avais transportés avant qu'ils ne fussent secs. Ce déplacement quoique fait avec les plus grandes précautions, avait produit de petites crevasses de l'épaisseur d'un cheveu, invisibles sur le moment, mais qui n'en existaient pas moins et qui devaient s'agrandir dans la suite. Si on réussit jamais à faire une bonne machine pour la fabrication des poteaux, cette machine devra être construite de telle façon qu'on puisse l'éloigner du poteau, afin de n'avoir pas à déranger ce dernier.

Mais la fabrication des poteaux en ciment n'en est plus à la période des tâtonnements. Lorsque des poteaux sont bien faits, bien armés et bien séchés avant d'être mis en service, ils donnent des résultats satisfaisants. J'ai vu des poteaux en ciment servant à étayer des clôtures en usage depuis douze ans, et qui sont en aussi bon état que lorsqu'on les a plantés en terre. J'ai vu aussi des poteaux d'arrêt pour un moulin à vent en service depuis dix-huit ans et, dans un autre cas, depuis vingt ans; ces poteaux sont aujourd'hui en parfaite condition.

Un problème à résoudre était le système à adopter pour fixer une clôture aux poteaux. Une des premières méthodes adoptées consistait à l'attacher en entourant le poteau de fil de fer. Cela répond au but proposé, mais demande un temps considérable, et n'est pas d'une belle apparence. Un autre plan consistait à faire des trous dans les poteaux; mais à cela il y a quelques objections: ce système ne convient pas pour une clôture en tissu métallique, ni pour une clôture en fil de fer barbelé. Il faut aussi un temps considérable pour percer les trous, et ceux-ci affaiblissent les poteaux. Des chevilles de bois prises dans le ciment n'ont pas donné satisfaction, à cause de la dilatation et de la contraction du bois. Un meilleur système consiste à boulonner au poteau des taquets de bois et d'y clouer la clôture. Mais le plan qui a donné le plus de satisfaction, consiste dans l'emploi de crampons convenablement choisis, pris dans le béton et d'une baguette de soutien insérée dans les crampons, pour soutenir les fils de fer de la clôture entre les poteaux. Ce qui fait le mérite de ce système, c'est sa commodité. Avec lui, on peut disposer une clôture rapidement et, toutes les fois qu'on le désire, on peut l'enlever; pour cela, il n'y a qu'à trer la baguette de soutien, et la clôture se détache des poteaux.

Outre son indestructibilité, le poteau en ciment a un autre avantage: son apparence nette et soignée. Il convient aussi très bien pour les ouvrages d'ornement, puisqu'il peut être modelé dans toutes les formes et toutes les dimensions. On peut aussi employer ces poteaux comme poteaux indicateurs, po-

**BANQUE PROVINCIALE
DU CANADA**

BUREAU PRINCIPAL
No 9 Place d'Armes . . . MONTREAL

BUREAU D'ADMINISTRATION
Monsieur G. N. DUCHARME, . . . Président
Capitaliste de Montréal.
Monsieur G. B. BURLAND, . . . Vice-Président
Industriel de Montréal.
L'Hon. LOUIS BEAUBIEN, . . . Directeur
Ex-Ministre de l'Agriculture.
Monsieur H. LAPORTE, . . . Directeur
De l'Épicerie en Gros Laporte, Martin & Cie
Monsieur S. CARSLY, . . . Directeur
Propriétaire de la maison "Carsley," Montréal.
M. Tancrede Bienvenu, . . . Gérant-Général
M. Ernest Brunel, . . . Assistant-Gérant
M. A. S. Hamelin, . . . Auditeur

SUCCURSALES :

MONTREAL: 316 Rachel, (coin St-Hubert); 271 Roy (St-Louis de France); 1133 Ontario, coin Panet; Magasin Carsley; Abattoirs de l'Est, rue Frontenac.
Berthierville, P. Q.; D'Israéli, P. Q.; St. Anselme, P. Q.
Terrebonne, P. Q.; St. Guillaume d'Upton, P. Q.; Pierreville, P. Q.; Valleyfield, P. Q.; Ste-Scholastique, P. Q.
Hull, P. Q.

Bureau des Commissaires-Censeurs

Sir ALEXANDRE LACOSTE, . . . Président
Juge en Chef de la Cour du Banc du Roi.
M. le Dr E. P. LACHAPPELLE, . . . Vice-Président
Honorable ALFRED A. THIBAUDEAU, Sénateur,
(de la maison Thibaudreau, Frères de Montréal.)
Honorable LOMER GOUIN, Ministre des Travaux Publics
de la Province de Québec.
Dr A. A. BERNARD et L'hon JEAN GIROUARD,
Conseiller Législatif

DEPARTEMENT D'ÉPARGNES.

Emission de certificats de dépôts spéciaux à un taux d'intérêt s'élevant graduellement jusqu'à 4 p.c. l'an suivant termes. Intérêt de 3% l'an, payé sur dépôts payables à demande.

ALEX. DESMARTEAU

Successeur de Charles Desmarteau,
**COMPTABLE, AUDITEUR,
LIQUIDATEUR DE FAILLITES**
Commissaire pour Québec et Ontario.
Bureaux, 1598 et 1608 rue Notre-Dame,
Montréal.

J. CHARTRAND, P. L. TURGEON
CHARTRAND & TURGEON
COMPTABLES

Règlement de difficultés entre débiteurs et créanciers
180, rue Saint-Jacques, Montréal.
Tél. Bell Main 2638 Tel. Marchands 647

EMILE JOSEPH, L. L. B.

AVOCAT
210 NEW YORK LIFE BLDG.
11, Place d'Armes, MONTREAL.
Tel. Bell, Main 1787.

**LA BANQUE D'ÉPARGNE de la CITE
et du DISTRICT de MONTREAL**

Avis est par le présent donné qu'un dividende de huit dollars et un bonus de deux dollars par action, sur le capital de cette institution, ont été déclarés et seront payables à son bureau-chef, à Montréal, le et après lundi, le trois juillet prochain.
Les livres de transfert seront fermés du 15 au 30 juin prochain, ces deux jours compris.
Par ordre du conseil de direction,
A. P. LESPERANCE,
Gérant.
Montréal, 31 mai 1905,

teaux d'attache, pour y fixer les boîtes postales, pour le téléphone, les cours et spécialement pour les échelas de vignes. Ce qui fait la supériorité des poteaux de ciment sur les poteaux de bois, de fer ou d'acier, c'est leur indestructibilité, et par conséquent l'économie qu'ils procurent.

J'ai dit plus haut que la pose d'un poteau de bois et son entretien pendant quarante ans reviennent à \$1.00. Combien coûtera un poteau en ciment pendant le même intervalle de temps? Un poteau de sept pieds contient approximativement les qualités suivantes de matériaux:

12 1-2 à 16 livres de ciment de Portland, au moins 2 livres d'armature métallique et un peu plus d'un demi pied cube de sable et de gravier. Le ciment à \$1.50 coûtera de 5 à 6 cents. Le fil de fer à 2 3-4 cents, coûtera 5 1-2 cents. Le sable et le gravier à 5 1-2 cents la verge cube coûteront un peu plus de 1 cent. En tout 12 1-2 à 13 cents.

Deux hommes peuvent faire 100 poteaux par jour; la main-d'oeuvre revient donc à 3 ou 4 cents par poteau; un poteau complet revient donc à 15 ou 17 cents. On peut le vendre à un profit raisonnable pour 25 cents; mais en l'achetant à 50 cents, il revient encore à meilleur marché que le poteau de bois au prix actuel. Le poteau en ciment durera plus de quarante ans; pendant cet intervalle, l'entretien du poteau de bois reviendra à au moins \$1.00.

Les poteaux en ciment peuvent être fabriqués dans la ferme. Le fermier peut faire les poteaux dont il a besoin à un prix de revient très bas; car il peut se livrer à ce travail, quand il n'a pas d'ouvrage pressant. Il peut de cette manière employer ses hommes avec profit et avoir des poteaux tout prêts au moment voulu. Il est bon de conserver les ouvriers à la ferme et leur laisser faire des poteaux pour la vente; ils s'intéressent aux choses de ce genre, aiment à avoir un atelier à eux et à être engagés dans une affaire à bénéfices.

Dans bien des localités, le gonflement des poteaux par la gelée est une difficulté embarrassante. Je fais mes poteaux en les effilant graduellement de bas en haut.

Ce fait combiné avec le poids empêche le gonflement dans une large mesure, les poteaux étant rendus stables par leur forme même.

En somme, les poteaux en ciment n'offrent aucun désavantage; tout est à leur crédit. En résumé, le poteau en ciment ne coûte pas plus que le poteau en bois; il est indestructible, s'adapte à tous les usages, est solide, épargne de l'argent; avec une bonne clôture, il empêche le bétail d'entrer dans un champ ou d'en sortir; c'est un poteau à l'épreuve du feu, qui convient particulièrement pour les

THE SOVEREIGN BANK of Canada

Incorporée par Acte du Parlement.
CAPITAL AUTORISÉ, - - \$2,000,000.00
CAPITAL SOUSCRIT, - - 1,300,000.00
(Souscrit en entier à 25 p. c. de prime.)
Président : H. S. HOLT.
Gérant Général : D. M. STEWART

Succursales :
ONTARIO
Amherstburg, Ottawa, Market,
Aylmer, Perth,
Belmont, St. Catharines,
Burks Falls, Stirling,
Claremont, Stouffville,
Clinton, Toronto,
Credition, Unionville,
Exeter, QUEBEC
Harrow, Frelighsburg,
Havelock, Montréal,
Markham, Montréal Ouest,
Millerton, Stanbridge East,
Mount Albert, Sutton,
Newmarket, Waterloo,

Banquiers et Correspondants
J. P. MORGAN & Co., - - - - - New York
THE STANDARD TRUST COMPANY, - - - - - }
THE NATIONAL BANK OF COMMERCE }
THE COMMERCIAL NATIONAL BANK Chicago
J. S. MORGAN & Co., - - - - - }
DRESDNER BANK, - - - - - } Londres
MORGAN, HARRIS & Co., - - - - - Paris
DRESDNER BANK, - - - - - Berlin

R. WILSON SMITH

COURTIER en DEBENTURES
Débentures Municipales, des Gouvernements et des Chemins de Fer, achetées et vendues. Débentures de premier ordre pour placements de fonds en fidéi-dépôts, toujours en mains.
GUARDIAN BUILDING,
160, rue Saint-Jacques, - - - Montréal.

UBALDE GARAND, TANCREDE D. TERROUX
GARAND, TERROUX & CIE.,
BANQUIERS ET COURTIERS

116 Rue St-Jacques, MONTREAL
Effets de commerce achetés. Traités émis sur toutes les parties de l'Europe et de l'Amérique. Traités des pays étrangers encaissés aux taux les plus bas. Intérêt alloué sur dépôts. Affaires traitées par correspondance

THE MOLSONS BANK

Incorporée par acte du Parlement en 1853.
BUREAU PRINCIPAL - - - - - MONTREAL
Capital Payé..... \$3,000,000.00
Fonds de Réserve..... \$3,000,000.00
BUREAU DE DIRECTION.
WM. MOLSON MAOPHERSON, Président. S. H. EWING, Vice-Président. W. M. RAMSAY, J. P. CLEGG, H. MARKLAND MOLSON, Lt. Col. F. C. HENSHAW, Wm. C. McLEOD, JAMES ELLIOT, Gérant Général.
A. D. DURNFORD, Inspecteur en Chef et Surintendant des Succursales.
W. H. DRAPER, Inspecteur H. LOCKWOOD, } Ass. Ins.
W. W. L. CHIPMAN, }
SUCCESSIONS : Alvinston, O., Amherstburg, O., Arthabaska, Q., Aylmer, O., Brockville, O., Calgary, Alb., Chesterville, O., Chicoutimi, O., Clinton, O., Exeter, O., Frankford, O., Fraserville, Q., Hamilton, O., Hensall, O., Highgate, O., Iroquois, O., Kingsville, O., Knowlton, Q., London, O., Meaford, O., Montréal, Q., Sainte Catherine, Montréal, Montréal Market & Harbour, Place Jacques-Cartier, Morrisburg, O., Norwich, O., Peterborough, O., Owen Sound, O., Port Arthur, O., Québec, O., Sarnia, O., Sorel, St. Mary's O. Q., Ste-Thérèse de Blainville, Q., St. Thomas, O., Toronto, O., Toronto Junc., O., Trenton, O., Vancouver, B.C., Victoriaville, Qué., Wales, O., Waterloo, O., Winnipeg, Man., Woodstock, O.
AGENCES à Londres, Paris, Berlin et dans toutes les principales villes du monde.
Emission de Lettres de Crédit pour le commerce et autres circulaires pour voyageurs.
Attention sérieuse apportée aux Collections.

BANQUE DE MONTREAL

FONDEE EN 1817
 CONSTITUEE PAR ACTE DU PARLEMENT
Capital tout payé 14,000,000.00
Fonds de Réserve 10,000,000.00
Profits non Partagés 665,166.41

BUREAU PRINCIPAL : MONTREAL

BUREAU DES DIRECTEURS

LE TRÈS HON. LORD STRATHCONA AND MOUNT ROYAL, G.C.M.G., Président
 SIR G. A. DRUMMOND, K.C.M.G., Vice-Président
 A. T. Paterson, Ecr., Hon. Robt. Mackay
 R. B. Angus, Ecr., Sir W. O. MacDonald
 Edward B. Greenhalghs, Ecr., R. G. Reid, Ecr.,
 James Ross, Ecr.,
 E. S. Clouston, Gérant Général.
 A. Macnider, Inspecteur-chef et Surint des Succursales.
 H. V. Meredith, Asst. Gérant Général et Gérant à Montréal
 F. W. Taylor, Asst. Inspecteur, Montréal
 F. J. Hunter, Asst. Inspecteur, Winnipeg

SUCCURSALES EN CANADA

MONTREAL.—C. W. Dean, Ass't. Gérant.
Province d'Ontario :
 Almonte, Sarnia, Sydney, N. E.
 Belleville, Stratford, Yarmouth, N. E.
 Brantford, St-Marys, Manitoba
 Brockville, Toronto, Portage La Prairie
 Chatham, do rue Yonge, Winnipeg, Man.
 Collingwood, Wallaceburg, Territoires, N. O.
 Cornwall, do rue St-Jas, Calgary, Alberta
 Deseronto, Montréal, Edmonton, "
 Ft. William, do Ave Papineau, Indian Head, Ass.
 Goderich, do Pte St-Charles, Lethbridge Alberta
 Guelph, do rue Seigneurs, Raymond
 Hamilton, do West End, Regina, Ass'a.
 do Westmount, Québec,
 " Sherman Ave.
Colombie Ang.
 Kingston, **Pro. Maritimes :** Armstrong,
 Lindsay, Chatham, N. B., Greenwood,
 London, Fredericton, N. B., Kelowna
 Ottawa, Moncton, N. B., Nelson,
 Paris, St-Jean, N. B., New Denver,
 Perth, Amherst, N. E. New Westminster
 Peterboro, Glace Bay, N. E. Bossland,
 Picton, Halifax, N. E. Vancouver
 Vernon,
 Victoria

ILE DE TERRENEUVE

St. Johns et Birchy Cove, Bay of Islands.
DANS LA GRANDE-BRETAGNE
 Londres.—Banque de Montréal 22 Archburch Lane E. C
 ALEXANDER LANG, Gérant.

AUX ETATS-UNIS

New-York.—R. Y. Hedden et J. M. Greata, agents, 59 Wall St
 Chicago.—Banque de Montréal, J. W. de O. O'Grady, Gérant
 Spokane, Wash.—Banque de Montréal.

BANQUIERS DANS LA GRANDE-BRETAGNE

Londres.—Banque d'Angleterre. The Union Bank of London,
 et Smith's Bank Ltd.
 The London and Westminster Bank. The National
 Provincial Bank of England.
 Liverpool.—The Bank of Liverpool, Ltd.
 Ecosse.—The British Linen Company Bank et succursales.

BANQUIERS AUX ETATS-UNIS

New-York.—The National City Bank.
 The Bank of New-York, N. B. A.
 The National Bank of Commerce à N. Y.
 Boston.—The Merchants National Bank.
 J. B. Moors & Co.
 Buffalo.—The Marine Bank.
 San Francisco.—The First National Bank.
 The Anglo-Californian Bank, Ltd.

BANQUE DE SAINT-HYACINTHE

Bureau Principal : St-Hyacinthe, P. Q.
CAPITAL PAYE \$329,465
RESERVE 75 000

DIRECTEURS :

G. C. DESSAULLES, Président.
 J. R. BRILLON, Vice-Président.
 L. P. MORIN, V. B. SCOTTE.
 Dr E. OSTIGUY, EUSEBE MORIN,
 JOS. MORIN,
 W. A. MOREAU, L. F. PHILIE,
 Caissier, Inspecteur.

Succursales :

Drummondville, H. St-Amant, Gérant.
 S-Casimir, M. N. Jarry, gérant.
 Farnham, J. M. Bélanger, gérant.
 Iperville, J. F. Moreau, pro-gérant.
 L'Assomption, H. V. Jarry, gérant.
 Correspondants :—Canada : Eastern Townships
 Bank et ses succursales. Etats-Unis : New-York,
 The First National Bank, Ledenburg, Thalman &
 Co.; Boston : Merchants National Bank.

Arthur W. Wilks J. Wilfrid Michaud
WILKS & MICHAUD,
 Comptables, Auditeurs, Commissaires pour
 toutes les provinces.
 Règlement d'affaires de Faillites.
 211 et 212 Bâtisse Banque des Marchands.
 Téléphone Main 426 MONTREAL.

lignes de chemin de fer; il a une appa-
 rence propre et nette; n'est pas affecté
 par la chaleur, le froid, l'humidité, la ge-
 lée ou la pluie; augmente la valeur de
 la propriété qui en est munie; c'est le
 poteau que les ouvriers en béton doivent
 fabriquer pour en tirer des profits, par-
 ce qu'il se vend facilement. C'est le po-
 teau de l'avenir aussi bien que du mo-
 ment présent.

JOURNAL D'AGRICULTURE TROPICALE

publié par J. Vilbouchevitch, 10,
 rue Delambre, Paris.

Aperçu du contenu du No 47 [mis en
 vente à Paris le 31 mai 1905]: 21 con-
 tributions signées, non compris celles de
 la Rédaction.

Le riz en brasserie [Petit].— Multi-
 plication des sansevières [Gérôme et La-
 broy].— Les déchargeurs de cannes
 [Main] [av. fig].— Les ananas de la
 Guadeloupe [de Saumery].— Fumure
 des bananeraies par les légumineuses
 [Pittier].— Cacao sous Castilloa.— La
 hausse des plantations d'Hevea.— Ma-
 nière de faire germer les graines de ma-
 niçoba.— Bananes sèches.— Stérilisa-
 tion des graines de cotonniers.— L'acide
 phosphorique dans les sols tropicaux.—
 Articles, notes, informations sur la gomme
 de lombiro [Cryptostegia], la vigne,
 l'ambrette, le cowpea [Vigna], les cra-
 bes de terre.— Chroniques commerciales
 du café, du caoutchouc, du coton, des fi-
 bres de corderie et similaires, du poivre,
 de la gomme-laque, du manioc, du sucre.
 — Mercuriales de Liverpool et du Ha-
 vre.— Bulletin des produits d'Extrême-
 Orient.— 35 analyses bibliographiques.

Principaux sujets traités dans la Bi-
 bliographie: Canne, Dattier, Lilas des
 Indes, Edgworthia papyrifera, Udo et
 Wasabi [légumes japonais], Tabac, Ra-
 mie, Goyaviers, Oranger, Canaigre, Va-
 nille et Vanilline, Palmier à huile, Ca-
 cao, Camphre, Caoutchouc et gutta-per-
 cha. Cultures et produits de l'Afrique
 centrale Britannique, de l'Abyssinie, de
 Porto-Rico, de l'Indo-Chine. Les bois
 des Philippines. Les fourrages pour ter-
 rains salants en Californie.

Abonnements.— Un an, 20 fr. Recom-
 mandé, 23 fr. Le numéro, 2 fr. Specimen
 gratis.

"TOUR DU MONDE".— Journal des
 voyages et des voyageurs.— Sommaire du
 No 21 [27 mai 1905].— 1. La Russie, race
 colonisatrice, par M. Albert Thomas.—
 2. A travers le monde: Sur la ligne du
 Cap au Caire; l'état des travaux, par le
 Dr A. Loir.— 3. L'expansion coloniale:
 Les causes de l'insurrection du sud-est
 de Madagascar.— 4. La lutte économi-
 que: Le Canada contre les Etats-Unis
 dans la baie d'Hudson.— 5. Questions
 politiques et diplomatiques: Sur le théâ-
 tre de la lutte maritime en Extrême-O-
 rient.— 6. Civilisations et religions: L'in-
 surrection du Yémen.— L'Arabie aux
 Arabes.— 7. Aux pays inconnus: La
 Croisière du duc d'Orléans dans les mers
 arctiques.— 8. Livres et Cartes.— 9.
 Conseils aux voyageurs: Pour faire un
 voyage aux Etats-Unis.

Abonnements.— France: Un an, 26 fr.
 Six mois, 11 fr. Union Postale: Un an,
 28 fr. Six mois, 15 fr. Le numéro: 50
 centimes. Hachette et Cie, boulevard
 Saint-Germain, Paris.

La bonne publicité et le gros bon sens
 sont cousins au premier degré.

BANQUE D'HOCHELAGA

Capital souscrit, - \$2,000,000
 Capital payé, - 2,000,000
 Fonds de Réserve, 1,200,000
DIR EC { F. X. ST-CHARLES, Ecr, Président.
TEURS { R. BICKERDIKE, M.P., Vice-Président
 Hon. J. D. ROLLAND,
 J. A. VAILLANCOURT, Ecr.
 ALPHONSE TURCOTTE, Ecr.
 M. J. A. PRANDERGAST, Gérant-général,
 C. A. GIROUX, Gérant local
 F. G. LEDUC, Assistant-Gérant,
 O. E. DORAIS, Inspecteur.

BUREAU PRINCIPAL : MONTREAL

SUCCURSALES : Québec, St-Roch, Trois-Rivières,
 Joliette, Montréal, Valleyfield, Louiseville, Sherbrooke,
 Ste-Martine, P. Q., St-Jérôme, Vankleek Hill, Ont.,
 St-Boniface, Man., Winnipeg, Man., St-Henri, près
 Montréal; Montréal: 1393 St-Catherine, 1766 Ste-
 Catherine, 2217 Notre-Dame Hochelaga et Pointe
 St-Charles.

CORRESPONDANTS :

National Park Bank.
 National City Bank.
 The National Bank of N. A.
New-York. Importers and Traders Nat. Bank.
 Merchants Nat'l Bank.
 M.M. Ladenburg, Thalman & Co.
 Heidelberg, Ickelheimer & Co.
 Kountzo Brothers.
Boston. International Trust Co.
 National Shawmut Bank.
 National Bank of Redemption.
Philadelphie. The Philadelphia National Bank.
 The Fourth Street National Bank.
Chicago. National Live Stock Bank.
 Illinois Trust and Savings Bank.
Londres, Angl., Clydesdale Bank, limited.
 Crédit Lyonnais de Paris.
 Crédit Industriel et commercial.
 Comptoir National d'escompte
 de Paris.
Paris, Fra. Crédit Lyonnais.
 Société Générale.
 Crédit Industriel et Commercial.
 Comptoir Nat'l d'Escompte de Paris.
Bruxelles, Bel. Crédit Lyonnais.
Berlin, Allem. Deutsche Bank.
Vienne, Autr., Banque I.R.P. des Pays Autrichiens.
Rotterdam, Hol. Banque de Rotterdam.
 Lettres de Crédit émises payables dans toutes
 les parties du monde.
 Intérêts alloués sur dépôts d'épargne.

La Banque Nationale

Bureau Central : QUEBEC.

\$1,500,000.00 - Capital
 500,000.00 - Fonds de Réserve
 83,166.25 - Profits indivis
 90,000.00 - Payées en Dividendes

Six pour cent d'intérêt sur le capital-action.
 Trois pour cent d'intérêt sur les dépôts.
 Vingt-neuf succursales dans la Province.
 Facilités étonnantes de transiger offertes à
 tous.
 Personnel habile et dévoué aux intérêts de
 notre clientèle.

BUREAU DE DIRECTION :

RODOLPHE AUDETTE, - Président,
 L'hon. Juge A. CHAUVREAU, Vice-Président.
 VITOR CHATEAUVERT.
 NAZ. FORTIER.
 B. LALIBERTE.
 NAD. RIOUX.
 VICTOR LEMIEUX.
 P. LAFRANCE, - Gérant.
 NAP. LAVOIE, - Inspecteur.

GEO. GONTHIER,

EXPERT COMPTABLE ET AUDITEUR

Représentant "The Account, Audit Co'y, Ltd
 of New York. Spécialités: Auditions de livres,
 Organisations de Comptabilités et Règlements de
 Successions
 11 et 17 Côte de la Place d'Armes, Montréal.
 TEL. BELL, MAIN 2113.

COTON ARTIFICIEL

Des expériences ont été faites dernièrement en Bavière au sujet de la préparation de coton artificiel provenant de bois de pin, et l'on dit que le nouveau procédé permet cette fabrication à des prix assez bas pour que le coton artificiel puisse rivaliser avec le produit naturel. Dans la méthode qui a donné les meilleurs résultats, le bois, après avoir été écorcé, est coupé en morceaux minces ou filaments d'un seizième de pouce d'épaisseur ou moins encore. Ces filaments sont placés dans un vaste cylindre horizontal en cuivre, revêtu de plomb à l'intérieur, dans lequel on fait passer un courant de vapeur d'eau. Quand l'action séparatrice de la vapeur sur la fibre du bois a été prolongée suffisamment, on ajoute une solution de sulfite de soude et on chauffe le cylindre sous une pression de trois atmosphères pendant trente-six heures. Le bois, qui est devenu complètement blanc, est lavé, puis on le fait passer sous un broyeur.

Après un nouveau lavage, les fibres sont soumises à un blanchiment plus complet par un traitement au chlorure de calcium. La matière ainsi obtenue est séchée et constitue de la cellulose pure que l'on chauffe sous pression avec un mélange d'acide azotique, d'acide hypochlorique et de chlorure de zinc. La masse pâteuse ainsi formée est mélangée à un peu de gélatine et d'huile de ricin, qui donnent une certaine résistance à la fibre. La cellulose est alors étirée en fins filaments par une fileuse mécanique, et ces filaments sont lavés dans une solution de carbonate de soude et séchés. On dit que ces fils forment une étoffe excellente après tissage, et peuvent se teindre facilement.

Bien que jusqu'ici on n'ait encore fait que des expériences de laboratoire, il n'est pas douteux que le procédé puisse recevoir une application industrielle, et arrive à lancer sur le marché Européen le produit artificiel comme rival du coton importé: — [Scientific American].

"JOURNAL DE LA JEUNESSE". — Sommaire de la 1695e livraison [27 mai 1905]. — Les quatre fils Hémon, par Albert Cim. — Cervantès, par Mme Emile Magne. — Le serviteur du lion de la mer, par Louis Rousselet. — Les villes disparues de la France, par M. Anthyme S. Paul.

Abonnements. — France: un an, 20 fr. Six mois, 10 fr. Union Postale: Un an, 22 fr. Six mois: 11 fr. Le numéro: 40 centimes. Hachette et Cie, boulevard Saint-Germain, 79, Paris.

Nous sommes informés que les ventes des pads de Wilson, pour la destruction des mouches, jusqu'au 23 mai ont été de 80 pour cent plus fortes que l'année dernière à pareille date.

HORMISDAS CONTANT, Entrepreneur
Plâtrier, 609 Berri. Phone Bell E. 1177.

Maison Fondée en 1870.

Auguste Couillard

Importateur de

FERRONNERIE ET QUINCAILLERIE
VERRES A VITRES, PEINTURES, ETC.

Spécialité: Poêles de toutes sortes.

Nos. 233 à 239 rue St-Paul

Voutes 12 et 14 St-Amable, MONTREAL.

La maison n'a pas de commis voyageurs et fait bénéficier ses clients de cette dépense. Attention toute spéciale aux commandes par la malle. Messieurs les marchands de la campagne seront toujours servis aux plus bas prix du marché.

PAIN POUR OISEAUX Est le "Cottam Saed," fabriqué d'après six brevets. Marchandise de confiance; rien ne peut l'approcher comme valeur et comme popularité. Chez tous les fournisseurs de gros.

W. LAMARRE & CIE

Marchand de

BOIS ET CHARBON

Foin, Paille, Avoine, etc.

242 AVENUE ATWATER

Correspondance

sollicitée.

Près St-Jacques.

Bell Tel. Mount 609

ST-Henri

Marchands 1324.

Ontario Silver Co., Limited,
NIAGARA FALLS, Canada.

Manufacturiers de

CUILLERS, FOURCHETTES, COUTEL
LERIE et ARTICLES EN PLAQUE.

Demandez notre catalogue et nos cotations.

Tel. Main, 551-2705. Tel. March., 51.

GRAVEL & DUHAMEL

IMPORTATEURS DE

Fournitures de Sellerie et Garosserie

SPÉCIALITÉS:

Garnitures pour harnais, Tops, Roues, Trains,
Cuir à bourrer, Vernis et Peinture.

Et en général tout ce que nécessite la fabrication des voitures.

276 Rue St-Paul, 177 des Commissaires

McArthur, Corneille & Cie

Importateurs et Fabricants de
Peintures, Huiles, Vernis, Vitres, Produits Chimiques et Matières Colorantes
de tous genres.

Spécialité de Colles-fortes et

d'Huiles à Machineries.

Demandez nos prix.

310, 312, 314, 316 rue St-Paul
MONTREALNOUVELLE METHODE POUR TIRER
PARTI DES DECHETS DE BOIS

En traitant convenablement avec des acides les déchets de bois, copeaux, sciure, tourbe, etc., on obtient un matériel d'une plus grande densité; ce traitement, bien qu'il produise une altération dans la couleur, la structure et l'élasticité du produit, ne cause pas de changement dans l'état chimique du tissu cellulaire restant. Cette matière peut être amenée par compression à l'état de masse ayant une grande densité, sans l'aide d'aucun lien; elle est susceptible d'acquiescer un beau poli et peut être employée aux usages les plus variés. Carbonisées dans le vide, les briquettes donnent, outre les produits volatiles de la carbonisation, un charbon de bois très dur et d'un grain serré, très utile dans de nombreuses applications techniques.

Tous les acides minéraux étendus conviennent à ce traitement de la matière cellulaire. Un résultat favorable, dans l'application du procédé, dépend de l'acide dilué ajouté en quantité juste suffisante pour rendre la matière ligneuse plus ou moins humide ou pulpeuse. Mais la proportion entre les ingrédients liquides et les matières solides ne doit jamais être telle que ces dernières flottent dans le liquide ou en soient couvertes. Lorsque les déchets de bois sont traités dans de grandes quantités d'acide, par exemple dans la proportion de 1 partie de déchets pour 3 parties d'acide, les déchets, chauffés dans une cornue fermée, tendent à devenir plus poreux, au lieu de prendre une plus grande densité. — [Neueste Erfindungen und Erfahrungen].

Brevets Canadiens obtenus par des
Etrangers

Les inventeurs dont les noms suivent ont récemment obtenu des brevets Canadiens par l'entremise de MM. Marion et Marion, Solliciteurs de Brevets, Montréal Canada, et Washington, E. U.

Tout renseignement à ce sujet sera volontiers fourni en s'adressant au bureau d'affaires plus haut mentionné.

No 93,021 — Julius Welter, Malaga, Espagne. Table de multiplication mécanique.

No 93,118 — Christian Esser, Vienne, Autriche. Appareil pour le traitement de la tourbe, pour en faire du papier.

No 93,138 — Dr Louis Mary, Fegersheim [Alsace-Lorraine], Allemagne. Machine à mouler la poterie.

No 93,153 — Prof. Edoardo Maragliano Gènes, Italie. Manufacture de poudre de viande.

No 93,208 — Henri Iscovesco, Paris, France. Procédé de traitement du beurre.

No 93,232 — Hector Michel, Bourg. [Ain], France. Dormants de chemins de fer.

No 93,298 — Heinrich Beck, Meiningen, Allemagne. Lampes électriques.

Une entreprise qui ne vaut pas la peine d'être annoncée, ne vaut pas la peine d'être mise en opération.

L'ASSURANCE MONT-ROYAL

Compagnie Indépendante (incendie)
Bureaux : 1720 rue Notre-Dame
 Coin St-François-Xavier, MONTREAL
 RODOLPHE FORGET, Président.
 J. E. CLÉMENT Jr., Gérant-Général.

"La Foncière"

Compagnie d'Assurance Mutuelle
 contre le Feu.
Bureau Principal 68 rue St-Jacques, Montrea.

On demande des Agents intelligents et actifs, partout où la Compagnie n'est pas représentée. Contrat avantageux; commissions rémunératrices.

Demandez notre prospectus.
 S'adresser aux bureaux de la Compagnie.

LA PROVINCIALE

Assurance-Mutuelle-Incendie
Bureau-chef: EDIFICE GUARDIAN
160, RUE ST-JACQUES
MONTREAL.

Sécurités absolues. Taux raisonnables.
 AGENTS demandés dans toutes les localités.

LA

Provident Savings Life

ASSURANCE SOCIETY OF N. Y.

LA MEILLEURE COMPAGNIE
 POUR les ASSURÉS et les AGENTS

Les agents habiles et les personnes recherchant une position rémunératrice, peuvent s'adresser au bureau principal ou à aucun des agents généraux de la compagnie.

Bureau Principal pour la Province de Québec:
185, rue St-Jacques, - MONTREAL.

Les Meilleurs Agents désirent

représenter une compagnie digne de leurs efforts — une compagnie qui veuille reconnaître le travail bien fait.

Un homme d'énergie et de caractère — même s'il est inexpérimenté — arrivera au succès en vendant les Contrats d'accumulation Garantis de

The Canada Life

Bureau Principal : - TORONTO.

Assurances

COMMENT ON DECOUVRE LES INSUCCES

[Par John I. Harden].

Souvent des agents généraux perdent de l'argent en payant des salaires temporaires ou en faisant ce qu'ils appellent des garanties à des hommes qui n'obtiennent pas de succès dans la sollicitation. Le souvenir de ces expériences sans profits les remplit de dégoût et les incite à dénoncer comme un insuccès général le plan qui consiste à aider les débutants. L'agent général avec qui j'ai eu des relations d'affaires a souvent fait l'expérience de semblables garanties, et bien que ce plan n'ait pas toujours réussi, il a eu du succès aussi souvent qu'il a échoué. Tous les agents de notre agence ont dû être aidés pécuniairement d'une manière ou d'une autre et je n'en ai jamais connu qu'un seul qui ait été indépendant de l'agent général depuis ses débuts.

L'agent prenant le plus d'assurances que je connaisse a subi un insuccès complet jusqu'à l'âge de quarante ans, et il est entré dans l'assurance sur la vie, avec bien peu d'espoir d'y réussir. Pendant des années, il s'est endetté lourdement, et à tout moment un accident quelconque l'aurait mis dans une situation désavantageuse, d'où il n'aurait pas eu espoir de sortir. Mais il reprit le dessus rapidement, et en temps donné il put faire honneur à ses affaires et mettre de côté un peu d'argent pour les mauvais jours. Nos meilleurs agents ont chancelé sous le poids des dettes, pendant qu'ils organisaient leurs agences, et tous ceux qui n'ont pas eu besoin d'assistance n'ont jamais réussi.

Je ne déduis pas de règles de ces faits et je n'essaie pas d'ériger en qualité l'insolvabilité. Je m'efforce seulement de prouver qu'un homme peut avoir plus de passif que d'actif et être quand même capable de prendre des contrats d'assurance.

Les agents généraux continueront probablement à essayer le système des garanties; mais, comme ils pourraient parfois éviter des pertes d'argent, s'ils pouvaient découvrir de bonne heure si un agent réussira ou non, je leur fournirai quelques données à ce sujet.

En général, le débutant qui sollicite pendant deux mois, sans prendre une seule assurance, ne réussira pas. J'ai trois raisons pour appuyer cette idée. D'abord tous les agents heureux que j'ai connus ou avec qui je suis venu en con-

(ETABLIE 1853)
The Phenix Insurance Company
OF BROOKLYN
 TOTAL DE L'ACTIF - - \$7,112,413.30
Robert Hampson & Son, Agents,
 39 rue St-Sacrement, Montréal

CREPEAU & LATOURELLE

AGENTS et COURTIERS . .
 d'Assurance contre le Feu

4 Batisse New York Life

'Phone "Main 2367" MONTREAL

COMPAGNIE MONTREAL-CANADA.

d'Assurance contre l'Incendie
 Ci-devant
 LA COMPAGNIE D'ASSURANCE MUTUELLE
 CONTRE LE FEU DE LA CITE DE MONTREAL.
 ETABLIE EN 1859
 Capital autorisé - - - \$1,000,000.00
 Actif net excédant - - - 460,000.00
 Dépôt au gouvernement du Canada
 pour la garantie des porteurs
 de polices - - - 60,000.00
 Sinistres payés à date - - - 388,021.10
 Cie indépendante. Taux modérés.
 A. A. LABRECQUE, - - - Président.
 J. B. LAFLEUR, - - - Gérant
 BUREAU PRINCIPAL :
59 rue St-Jacques, Edifice "La Presse"
 MONTREAL
 On demande des agents pour les localités non représentées.

WESTERN

Assurance Co.

Compagnie d'Assurance contre l'Incendie
 et sur la Marine
 INCORPORÉE EN 1851
 CAPITAL PAYÉ - - - \$1,500,000
 ACTIF, au-delà de - - - 3,300,000
 REVENU ANNUEL, au-delà de 3,890,000
Bureau Principal: TORONTO, Ont.
 Hon. Geo. A. Cox, Président.
 J. J. KENNY Vice-Prés. et Directeur-Général
 C. C. FOSTER, Secrétaire.
Succursale de Montréal:
189 rue Saint-Jacques.
 ROBT. BICKERDIKE, Gérant.

S. T. WILLET, F. GAUTHIER,
 PRÉSIDENT. SECRÉTAIRE

"EQUITABLE"

Mutual Fire
Insurance Co.

Une des plus fortes Compagnies locales.
 UN SURPLUS DEPASSANT \$126,000.00

160 RUE ST-JACQUES
 TEL. MAIN 4536

tact, ont pris un contrat quelconque après une courte période de travail préliminaire. Deuxièmement, nos agents sans succès sont d'habitude restés de deux à six mois sans rien produire. Notre agent le plus remarquable pour son insuccès a reçu un salaire pendant six mois, sans avoir écrit une seule application. Mais ces deux raisons sont basées sur notre expérience individuelle et peuvent ne pas être d'une application générale. La troisième raison est fondée sur quelque chose de plus essentiel. Tout homme qui finit par réussir dans l'assurance doit avoir une faculté appelée hardiesse en politique. Par là je veux dire qu'il doit savoir comment s'y prendre pour entrer dans les bonnes grâces de quelqu'un. Une personne qui a vécu pendant vingt-cinq ou trente ans et qui n'a jamais mis qui que ce soit dans le cas de lui devoir de la reconnaissance, ou, si elle l'a fait, qui ne s'en aperçoit pas, n'est pas une personne qui puisse vendre un article aussi peu attrayant qu'une assurance sur la vie.

Bien que je ne sois pas une merveille comme vendeur, je pourrais vendre une petite quantité de presque tout ce qui a un usage naturel. Je me suis toujours

fait un devoir de faire plaisir à quelques personnes influentes, et ces personnes m'achèteraient quelque chose pour me rendre service, quand bien même elles n'en auraient nul besoin. Un jeune homme de trente ans devrait avoir un parent, un ami ou un camarade qu'il puisse assurer sans aucun effort. S'il ne peut pas se faire d'amis, il ne réussira jamais auprès des étrangers.

Un agent qui, de bonne heure et sans grande sollicitation, ne prend pas une po-

lice sur sa propre vie, ne donne pas de grandes promesses de réussite. Le proverbe disant que les cordonniers sont toujours les plus mal chaussés ne s'applique pas aux agents d'assurance sur la vie. Un homme ne peut pas parler d'une chose d'une manière convaincante, s'il n'est pas convaincu lui-même. S'il ne prend pas un intérêt réel à l'article qu'il a à vendre, il ne peut pas le vendre et si, après quelques jours de sollicitation, il sent le besoin d'avoir lui-même une police d'assurance, c'est un symptôme favorable.

Cela veut dire qu'une foi réelle en son affaire se développe en lui. Il est bien entendu que le fait d'assurer sa propre vie simplement parce que cela fait bien pour les affaires, ne développera pas chez l'agent ses facultés de solliciteur, et il faudrait permettre au solliciteur de développer ses propres intérêts dans l'assurance. C'est une excellente épreuve à faire et, s'il ne montre aucun penchant à s'assurer lui-même au bout d'un certain temps, c'est une très-bonne indication que l'agent n'est pas imbu de la valeur des marchandises qu'il a à vendre.

(A suivre).

THE METROPOLITAN LIFE INS. CO.

Incorporée par l'état de New-York.
La Compagnie du Peuple, par le Peuple, pour le Peuple.
ACTIF : \$128,094,315.24

A plus de polices payant primes en force (11 ans) aux Etats-Unis et au Canada que n'importe quelle autre compagnie et pendant chacune des dix années passées a accepté et émis plus de polices nouvelles en Amérique que n'importe quelle autre compagnie

MOYENNE D'UNE JOURNEE D'OUVRAGE.

Reclamations payées.....	391	
Polices échues.....	6,561	
Nouvelles Assurances inscrites		Par jour { \$1,426,700.56
Palements aux porteurs de Polices et additions à la Réserve.....	\$114,060.67	
Actif accru.....	\$73,326.81	

A déposé avec le Gouvernement du Dominion pour la protection des détenteurs de polices au Canada en titres Canadiens, plus de **\$2,600,000.00**.
\$1,470,424,281.00 d'assurances en vigueur sur 8,029,936 Polices.



La Grande Police Industrielle de la Banque d'Épargne

ASSURE VOTRE VIE ET REMBOURSE VOTRE ARGENT.—3c. PAR SEMAINE EN MONTANT

Déposée et émise uniquement par

THE UNION LIFE ASSURANCE COMPANY.

CAPITAL ENTIEREMENT SOUSCRIT UN MILLION DE DOLLARS.

H. POLLMAN EVANS,
Président.

BUREAU PRINCIPAL: 54, rue Adélaïde Est
TORONTO.

AGENTS
DEMANDES.



THE CANADIAN LLOYDS OF MONTREAL.

(OCEAN MARINE INSURANCE)

Sécurité totale excédant \$2,000,000.00.
(Deux millions de dollars).

La plus parfaite organisation du genre au Canada.

MASTAI PAGNUELO, Procureur,

BATISSE BANQUE DU PEUPLE.
MAIN 279.

N. B.—Correspondance Sollicitée.

97 RUE ST-JACQUES
MAIN 279.

HENRY E. DUNN, PRESIDENT.

ETABLIE EN 1849

L'AGENCE MERCANTILE BRADSTREET

THE BRADSTREET CO., Propriétaires.

Bureau Exécutif: 346 et 348, BROADWAY, NEW-YORK.

Succursales dans les principales villes des Etats-Unis et du Canada, du continent Européen, en Australie et à Londres, Ang.

La Compagnie Bradstreet est la plus ancienne et, financièrement la plus forte organisation en son genre—travaillant dans un seul intérêt et sous une direction unique—avec des ramifications plus étendues, avec plus de capital engagé dans son entreprise et une dépense d'argent plus considérable pour l'obtention et la dissémination d'informations qu'aucune institution similaire au monde.

DOMINION OF CANADA

HALIFAX, N.S. Metropole Bldg, 191 Hollis
HAMILTON, Ont. 39 James St., South
LONDON, Ont. 365 Richmond
MONTREAL, Que. Batisse Banque Imperiale
OTTAWA, Ont. Cor. Bank & Sparks

WINNIPEG Man. 65 Main & McDermott
QUEBEC, Qué. Richelleu Bld. 46 Dalhousie
ST. JOH., N.B. 74 Prince William
TORONTO, Ont. McKinnon Bldg. Jordan & Melinda
VANCOUVER, B.C. Cor. Hasting West & Gamble

BUREAU DE MONTREAL: 286 RUE ST-JACQUES, - JOHN A. FULTON, SURINTENDANT.