

PAGES
MANQUANTES

LE PRIX COURANT

(THE PRICE CURRENT)
REVUE HEBDOMADAIRE

Commerce, Finance, Industrie, Assurance, Propriété Immobilière, Etc.

EDITEURS :

LA COMPAGNIE DE PUBLICATIONS COMMERCIALES

(The Trades Publishing Co.)

25, Rue Saint-Gabriel, - MONTREAL

TELEPHONE BELL MAIN 2547

ABONNEMENT	MONTREAL ET BANLIEUE	: \$2.00	PAR AN.
	CANADA ET ETATS-UNIS	: 1.50	
	UNION POSTALE	: - Frs 15.00	

Il n'est pas accepté d'abonnement pour moins qu'une année complète.

L'abonnement est considéré comme renouvelé si le souscripteur ne nous donne pas avis contraire au moins quinze jours avant l'expiration, et cet avis ne peut être donné que par écrit directement à nos bureaux, nos agents n'étant pas autorisés à recevoir de tels avis.

Une année commencée est due en entier, et il ne sera pas donné suite à un ordre de discontinuer tant que les arriérages ne sont pas payés.

Nous n'accepterons de chèques en paiement d'abonnement, qu'en autant que le montant est fait payable au pair à Montréal.

Tous chèques, mandats, bons de poste, doivent être faits payables à l'ordre de : "LE PRIX COURANT."

Nous nous ferons un plaisir de répondre à toutes demandes de renseignements. Adressez toutes communications simplement comme suit :

LE PRIX COURANT, Montréal.

AU BOARD OF TRADE

Le conseil du Board of Trade s'est réuni mercredi après-midi, sous la présidence de M. Geo. E. Drummond.

Etaients présents: MM. Wm. T. Gear, Andrew A. Allan, Geo. Caverhill, Leslie H. Gault, Albert Hébert, Chas. Meredith, Donald Munro, G. F. C. Smith.

Le secrétaire M. G. Hadrill communique au conseil une lettre de M. H. B. Ames, M. P. Celui-ci s'excuse de ne pouvoir assister aux réunions, à raison de ses devoirs parlementaires durant la présente session.

M. Hadrill signale aux membres du conseil l'un des résultats pratiques du cinquième Congrès des Chambres de Commerce de l'Empire, tenu à Montréal en 1903. Sur la demande des membres de ce Congrès, des vues cinématographiques représentant les points les plus admirés de notre pays furent envoyés en Angleterre par le conseil du Board of Trade de Montréal. Or, l'extrait suivant d'une lettre de l'un des délégués montre bien l'appréciation et l'usage que l'on fait de ces vues: "Je continue à faire tout mon possible pour faire connaître et aimer votre pays. Dans ce but, je donne, en moyenne, une représentation, par semaine, exhibant chaque fois, mes cent cinquante photographies canadiennes."

Au sujet de la résolution adoptée par la Chambre de Commerce de Liverpool, en rapport avec les nouveaux règlements des douanes au Canada, le ministre de l'accise a informé le Board of Trade que cette résolution a été transmise au gouvernement canadien par l'entremise du bureau des colonies et que dans le commencement de décembre, une réponse volumineuse a été expédiée par le même chemin. D'après une dépêche publiée récemment il appert que cette réponse a été reçue avec satisfaction par la Chambre de Commerce de Liverpool.

Une communication ayant été reçue, dans le même sens, de la part de la Chambre de Commerce de Birmingham, concernant cette nouvelle réglementation des

douanes, le Board of Trade espère que la réponse du gouvernement au bureau des colonies lui procurera une égale satisfaction.

Le consul général pour l'Autriche-Hongrie écrit au Board of Trade pour attirer son attention sur l'établissement d'une ligne directe de Steamers entre Fiume et les ports américains. Par cette ligne, les marchandises parviendraient à destination beaucoup plus rapidement, car elles n'auraient pas à faire à travers l'Europe, le long et dispendieux voyage qu'on leur impose actuellement.

A la demande de la Shipping Federation, le conseil du Board of Trade a décidé de renouveler auprès du gouvernement les instances qu'il fait depuis plusieurs années afin d'obtenir l'abolition de l'impôt payé par les expéditeurs pour le soutien des marins malades, parce que d'abord le montant d'argent collecté de cette source dépasse de beaucoup celui des dépenses qu'il doit couvrir et qu'ensuite la perception de cet impôt en Canada a occasionné une semblable mesure aux Etats-Unis.

Comme c'est l'usage à chaque saison, le conseil mettra en vigueur l'article de ses règlements qui dit que le nom des membres du Board of Trade, dont les contributions n'auront pas été payées depuis deux ans, devra être rayé de la liste des membres et qu'ils se verront par la suite privés de leurs privilèges.

A cette assemblée les membres suivants ont été admis: M. W. C. Shaw, de la maison Arthur May & Co., M. W. H. Schmidt, M. F. H. Carlin, de la Montreal Stock Yard Co., et M. Wm. A. Gaudle, de la Ogilvie Flour Mills Co.

VANILLE ESSENCE

En vente à \$1.00 la livre fluide, par Jules Bourbonnière. Téléphone Bell, Est, 1122, Montréal.

Personnel

A l'assemblée annuelle de la Banque de Toronto, tenue le 11 janvier, M. Robert Meighen, président de la Lake of the Woods Milling Co. Ltd., a été élu directeur de cette banque.

A LA CHAMBRE DE COMMERCE

Assemblée régulière de la Chambre de Commerce, hier après-midi, sous la présidence de M. A. Brault.

Lecture fut donnée à cette séance de plusieurs lettres et rapports de comité.

A citer, parmi la correspondance, une lettre du Board of Trade au sujet de la ligne de navigation qui fait le service entre le Canada et les Antilles.

Le Board of Trade sollicite le concours de la Chambre pour obtenir la continuation des subsides accordés à cette ligne. On veut en échange de cette faveur, obtenir que les steamers de la ligne Canada-Antilles remontent jusqu'à Montréal en été au lieu de s'arrêter à Halifax comme ils l'ont fait jusqu'à présent.

Le Board of Trade fait observer que les Indes achètent aux Etats-Unis beaucoup de marchandises que le Canada pourrait très bien leur fournir pour le plus grand avantage de notre commerce et de notre industrie.

Cette question est référée au comité des transports.

Autre lettre intéressante: Le Board of Trade de Peterborough, Ont., demande à la Chambre de s'associer à un mouvement ayant pour but d'obtenir de la Commission des Chemins de Fer un remaniement des tarifs pour le transport du grain.

Il s'agit d'obtenir des tarifs qui favorisent l'industrie canadienne et lui permettent de soutenir la concurrence des Etats-Unis, sur les marchés étrangers, pour les préparations alimentaires fabriquées avec le blé.

On cite à ce propos, le cas de l'American Cereal Co., de Peterborough, qui se trouve gênée dans sa production par l'abondance de la récolte américaine, et qui pourrait être secourue par un remaniement des taux de fret. Référé au comité des transports.

Le secrétaire donne ensuite lecture du rapport du comité des affaires mu-

nicipales au sujet du site de l'École militaire.

Le comité se prononce carrément contre le choix du Parc Lafontaine pour la construction de cette École. La Pointe-aux-Trembles lui semble un site beaucoup plus convenable pour cette École. Ce rapport est adopté par la Chambre et sera communiqué à qui de droit.

M. Jos. Haynes rappelant une question déjà longuement discutée, informe la Chambre qu'il existe en Nouvelle-Zélande un système d'assurance contre l'incendie placé sous le contrôle de l'État.

Les détails manquent malheureusement sur cette organisation et instruction est donnée au secrétaire de chercher à se procurer le texte du bill approuvant ce système d'assurance.

LES TIMBRES DE COMMERCE

Un truc qui ne prend pas

Dans leurs annonces et réclames de tout genre les Compagnies de timbres de Commerce prétendent que les marchands doivent donner ces timbres parce que les clientes les demandent.

Il y a une dose de vérité dans cette assertion; la chose n'est pas à nier; mais il y a aussi bon nombre de clientes qui se moquent des timbres verts ou rouges, comme un poisson d'une pomme.

Seulement, les Compagnies de timbres ont un intérêt majeur à faire demander ces timbres dans les magasins, et, au moyen d'une habile réclame, elles ont provoqué une demande qui a décidé quelques marchands à tenir les dits timbres.

Mais cette demande est-elle toujours bien sincère? L'auteur de ces lignes a été témoin cette semaine d'un fait qui lui permet d'en douter.

On sait que tous les marchands qui distribuent des timbres le font savoir, soit par une enseigne, soit par une planchette, etc...

L'acheteur ou l'acheteuse qui veut des timbres sait, avant d'entrer dans un magasin, si les timbres sont donnés avec la marchandise, elle n'a donc pas à s'en inquiéter quand elle a franchi le seuil du magasin.

Deux femmes entrent chez un marchand de chaussures et leur première question est: "Donnez-vous des timbres?" Sur une réponse négative: "Comment", dit l'une, "vous ne donnez pas de timbres, c'est bien malheureux!"

Les deux femmes quittent le magasin, traversent la rue et s'en vont chez une modiste qui, elle non plus, ne donne pas de timbres. Peut-être sont-elles allées là pour répéter la même question et la même réflexion.

Ce qui le ferait supposer, c'est qu'elles sortirent de chez la modiste aussitôt après y être entrées.

Ni dans un magasin, ni dans l'autre elles n'ont acheté; ni dans un magasin, ni dans l'autre, on ne donne de timbres. Pourquoi ces femmes sont-elles venues précisément pour la question ci-dessus quand, à côté, à deux portes plus loin, un marchand de chaussures donne des timbres et qu'il faut être aveugle pour ne pas le voir quand on passe devant son magasin, comme l'ont fait les deux femmes?

La raison en est bien simple, c'est que les Compagnies de timbres paient des femmes pour visiter les magasins qui ne distribuent pas de timbres et laisser aux marchands cette impression que, faute de timbres, ils perdent des ventes.

C'est ingénieux, mais la malice est cousue de fil de blanc et bon nombre de marchands n'ont pas été longs à s'en apercevoir.

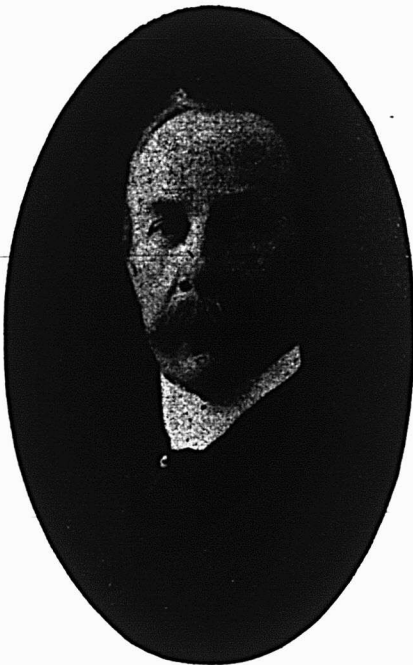

M. George Brooks, représentant la Lake Huron & Manitoba Milling Co. Ltd., et qui a tout récemment été élu directeur de la Dominion Commercial Travellers' Association, est un des membres les plus connus de cette société dont il fait partie depuis plus de vingt années.

M. Brooks s'est identifié au commerce des farines depuis près de 25 ans, c'est à dire qu'il possède cette ligne à fond.

Il a passé 15 ans dans la maison W. W. Ogilvie maintenant la Ogilvie Flour Mills Co. Ltd. et, en 1901, il est entré à la Lake Huron & Manitoba Milling Co. Ltd. en qualité de voyageur pour la Province de Québec, position qu'il occupe avec beaucoup de succès.

Parmi les compagnies nouvellement incorporées à Montréal nous relevons le nom de MM. Acker Menal & Condit Co.

Cette maison est une des plus importantes dans le commerce de l'épicerie à New-York.

ASSOCIATION DE PREVOYANCE ET DE SECOURS MUTUELS DES BOUCHERS DE MONTREAL

L'assemblée bi-mensuelle régulière de cette Association, tenue le 10 janvier, au Monument National, sous la présidence de M. Jean Lamoureux, a été des plus importantes et a réuni un nombre très considérable de sociétaires, parmi lesquels nous avons remarqué MM. O. Patenaude, Geo. Martel, P. Bédard, J. Martel, H. Geoffrion, Alph. Papineau, V. Beaudry, O. Collette, Jas. Pierson, A. Nantel, F. Pilon, Z. Leroux, Narcisse Ritchot, Adélard Picard, Ed. St-Germain, J. W. Charette, L. R. Trudeau, Ls Beaucaire, A. Patenaude, Arthur Paré, A. Prévost, N. Pageau, H. Beauséjour, N. Clément, F. Leroux, E. H. Tourangeau, Ismaël Labrèche, M. Monette, Jos. Laperle, D. Bélanger, A. Gauthier, Jos. Huot, etc., etc.

Assistaient en outre à la séance: MM. J. O. Gareau, président de la Société des Marchands Détailliers de Nouveautés et président de la Fédération des Commerçants Détailliers de Montréal; M. A. Richer, président de l'Association des Maîtres Boulangers de Montréal; J. B. Beaudry, secrétaire de la Fédération; A. Rouleau, délégué de la Société des Marchands Détailliers de Nouveauté.

La plus grande partie de la séance fut consacrée à la discussion de la question des timbres de commerce. Comme on le verra en lisant le rapport ci-dessous l'Association des Bouchers s'est non seulement nettement déclarée contre les timbres mais a décidé de plus, sans dissension aucune, qu'elle emploierait tous les moyens en son pouvoir pour amener la fin d'un état de choses qui fait un mal incalculable au commerce de détail de Montréal.

Le président ouvre l'assemblée en expliquant le but de la réunion: "c'est de travailler à détruire les timbres verts."

M. Lamoureux dit: "Cette affaire de timbres, est une taxe qui vous prend inutilement sur vos profits 5 p. c. et si nous ne nous unissons pas pour en combattre l'implantation dans le commerce, nous serons toujours taxés par ce monopole déguisé dont nous n'avons que faire. M. Gareau, que nous avons invité va expliquer ce que les marchands ont déjà fait en ce sens."

M. Gareau.—"Cette institution est une plaie pour le commerce, une taxe qu'on nous impose et que forcément on doit subir à moins qu'on ne réagisse dès maintenant. Ce système nous force de vendre leurs marchandises; il prend 5 p. c. sur nos bénéfices."

Il fait l'historique des timbres. Ils pouvaient profiter aux marchands.

quand seuls quelques-uns dans chaque quartier en distribuèrent, mais maintenant que tous en ont, il n'y a plus de réclame pour personne et c'est une taxe pour tous. Nous voyons aujourd'hui des sortes de commis-voyageurs qui les colportent de porte en porte et offrent de les vendre à 12 1-2 le livret."

Il fait l'exposé des procédures prises pour tenter l'interdiction et comme cela menaçait de se prolonger outre mesure, les détailliers, à l'exemple des grandes villes, ont décidé de s'affranchir de ce fardeau en fixant le premier février comme date où tous devront abandonner les timbres de commerce.

M. Gareau explique l'initiative qui vient d'être prise par l'Association des Marchands de Nouveautés.

Des listes ont été passées dans tous les quartiers de la ville.

Dans chaque quartier ce sont deux marchands de nouveautés qui se sont eux-mêmes, chargés de faire signer ces listes par leurs collègues. Ces listes étaient rédigées comme suit: "Je m'engage à ne pas faire usage des timbres de commerce, à condition qu'aucun autre marchand de nouveautés ne fasse usage de ces mêmes timbres". Cet engagement viendra en force le 1er février prochain.

M. Gareau déclare que presque tous les marchands de nouveautés de la ville ont déjà signé cet engagement, et il invite l'Association des bouchers à suivre cet exemple.

M. Gareau cite l'opinion de M. Arsène Lavallée, avocat. D'après le savant avocat, les marchands n'auraient rien de mieux à faire, pour arriver au but qu'ils se proposent actuellement, que de s'adresser au gouvernement fédéral par l'intermédiaire de leurs députés, afin de faire amender le Code Criminel de façon à ce que le système des timbres de commerce tombe sous le coup de cette loi. De cette manière, les marchands seraient à l'abri non seulement du monopole Wilder, mais de tous les autres semblables, qui pourraient s'implanter au pays, à l'avenir.

M. Richer, président de l'Association des maîtres-boulangers a félicité au nom de son Association l'Association des marchands de nouveautés et celle des bouchers de l'initiative qu'elles prenaient.

Plusieurs autres membres de l'Association se sont aussi prononcés dans le même sens et l'on a finalement décidé de faire signer par tous les bouchers l'engagement de ne plus faire usage des timbres de commerce. Plusieurs membres présents ont signé, sur le champ.

Les avis de motion suivants ont ensuite été donnés:

M. A. Paré a donné avis de motion qu'il proposerait à la prochaine séance,

M. Ismaël Labrèche, 32 ans, 163 Atwater, et M. Napoléon Clément, 29 ans, 169 Atwater, comme membres de l'Association.

M. A. Papineau a donné avis qu'il présentera à la prochaine séance, M. James Pearson, 41 ans, 619 Sanguienet.

M. D. Bélanger a donné avis qu'il présenterait M. J. Huotte, 30 ans, 54 Châteauguay.

M. H. Pilon a donné avis qu'il présenterait M. David Lavigne.

L'Association a ensuite décidé, à l'unanimité, de ne pas avoir de banquet annuel cette année, afin de pouvoir consacrer plus de temps et plus d'argent aux œuvres importantes qu'elle a déjà entreprises.

FEDERATION DES COMMERCANTS DETAILLEURS DE LA CITE DE MONTREAL

Cette association a tenu son assemblée régulière mensuelle le 11 janvier à la salle de réunions des Marchands Détailliers de Nouveautés sous la présidence de M. J. O. Gareau.

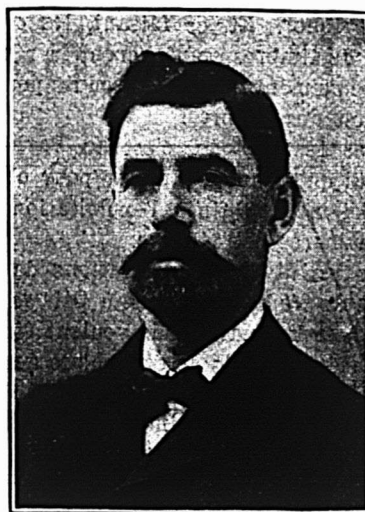

M. J. O. GAREAU,

Président de la Fédération des Commerçants Détailliers de la Cité de Montréal

Les quatre associations faisant partie de la Fédération étaient représentées comme suit: MM. J. O. Gareau, Armand Giroux, A. Rouleau, W. U. Boivin, délégués de la Société des Marchands de Nouveautés; MM. Alfred Leduc, Geo. Fischer, Pierre Bédard, Jos. Jeannotte, délégués de l'Association des Bouchers de Montréal; MM. A. S. Lavallée, J. G. Watson, C. J. David, L. A. Fortier, représentants des marchands de Chaussures et MM. J. A. Beaudry et A. Bastien, délégués de l'Association des Epiciers.

M. J. A. Beaudry, secrétaire de la Fédération, donne lecture d'une lettre de M. J. E. Clément, gérant général de l'Assurance Mont-Royal, soumettant un projet pour assurer les biens des membres appartenant à toutes les associations de

commerce, à des conditions spéciales. Ce projet d'assurance pourrait être étudié par un comité nommé spécialement, après l'on aborde le gros morceau de la soirée, c'est-à-dire la question de l'abolition des timbres de commerce.

Le président annonce que les associations des marchands de nouveautés, et des bouchers, ont décidé de demander à tous leurs membres de s'engager à ne pas donner de ces timbres à leurs clients. Les pharmaciens de Montréal ont, paraît-il, décidé de marcher également dans cette voie.

Questionné au sujet de l'attitude de l'Association des Marchands de Chaussures, M. A. S. Lavallée, président de cette société, répond que jusqu'à présent aucune décision officielle n'a été prise et que, quant à lui, il suivra l'opinion de la majorité de ses confrères qui seront appelés incessamment à décider cette question.



M. J. A. BEAUDRY,

Secrétaire de la Fédération des Commerçants Détailliers de la Cité de Montréal

M. L. A. Fortier, marchand de chaussures et délégué à la Fédération, se déclare nettement en faveur des timbres, il en distribuera à ses clients tant que ceux-ci lui en feront la demande et en autant que la loi le lui permettra.

La majorité des délégués a alors décidé de s'adresser au parlement fédéral pour obtenir la passation d'une loi, qui supprimera forcément ce qu'ils estiment un fléau pour le commerce et a chargé M. J. A. Beaudry de convoquer les députés représentant la ville de Montréal à une séance prochaine de la Fédération où cette question sera débattue; avis sera donné quand cette assemblée aura lieu et la séance est ajournée.

La publicité, c'est la multiplication des ventes.

LA NEW-YORK LIFE

La New-York Life Insurance Co. qui termine son année d'affaires le 31 décembre de chaque année est en mesure d'établir son bilan annuel à l'heure même où se termine l'année.

Le seul fait d'avoir une comptabilité aussi parfaitement organisée serait un crédit pour n'importe quelle compagnie de moindre importance que la New-York Life.

Mais quand on songe que cette dernière a 924,712 polices d'assurance en vigueur représentant \$1,928,609,308, on est forcément émerveillé d'un pareil tour de force qui s'est produit cette année pour la seconde fois. Rien ne prouve mieux qu'avec de la méthode on arrive aisément à obtenir des résultats qu'il semblait d'abord impossible d'atteindre.

Il a fallu de la méthode aussi pour arriver aux chiffres fabuleux de polices et d'assurance que nous venons d'indiquer et nous ne doutons nullement qu'avec la fin de l'année qui commence, la New-York Life Insurance Co. dépassera le million de polices et les deux milliards de montant d'assurance.

Pendant l'année qui vient de prendre fin, elle a délivré 185,367 polices nouvelles pour un total d'assurance de \$342,212,569.

Dans cette somme le Canada est compris pour un montant de \$8,745,000 qui témoigne en même temps et du bon renom dont la Compagnie jouit au Canada et de l'activité de ses agents canadiens.

Nos lecteurs verront, dans le rapport que nous publions d'autre part, les chiffres de l'actif et du passif de la New-York Life, ainsi que le détail de son revenu et de ses débours; nous n'en parlons donc pas ici.

Nous nous contenterons de faire observer que la Compagnie, qui ne fait aucun placement sur actions ou valeurs industrielles d'aucune sorte, a en portefeuille des bons du Gouvernement, des Etats, Comtés, etc., valeurs de tout repos, pour plus de 294 millions, aux prix du marché, qui ne figurent à son bilan que pour 287 millions, valeur d'achat. La valeur de l'actif est donc, en réalité, de \$7,247,377 plus grande que celle indiquée. Ce seul fait indique avec quel souci de l'intérêt de ses assurés elle opère ses placements et la prudence avec laquelle elle agit en établissant son actif.

Un excellent point encore en faveur des assurés, c'est que la proportion des dépenses aux revenus tend de plus en plus à diminuer.

CITRON ESSENCE

En vente à \$1.00 la livre fluide, par Jules Bourbonnière. Téléphone Bell, Est 1122, Montréal.

LES ASSOCIATIONS DE COMMERÇANTS ET LES TIMBRES DE COMMERCE

Les diverses associations de commerçants s'occupent d'une manière très sérieuse de mettre fin à l'exploitation du commerce par les compagnies dites de timbres de commerce.

Pour tuer cette exploitation, il ne faut rien moins que l'action législative; toute autre mesure nous paraît d'avance vouée à l'insuccès.

Il serait nécessaire, en effet, pour en finir avec les timbres de commerce qu'il fût illégal d'en distribuer. Tant qu'on pourra légalement livrer des timbres à la clientèle, on trouvera toujours quelques marchands dans toutes les branches du commerce de détail, prêts à en distribuer.

Ceux qui sont désireux aujourd'hui de renoncer à ces timbres ne le veulent faire qu'à la condition expresse que d'autres commerçants dans la même ligne n'en distribueront pas. A notre avis, cette condition ne peut se réaliser, car rien n'empêchera les compagnies de donner gratuitement à quelques marchands des timbres à distribuer. Et, ce faisant, les compagnies de timbres empêcheront la réussite du mouvement qui s'est produit pour l'abolition des timbres.

Nous le répétons, c'est au Parlement fédéral qu'il faut s'adresser pour obtenir une loi mettant fin à l'exploitation dont le commerce est victime.

Que les diverses Associations de commerçants s'adressent donc à Ottawa sans retard, si les marchands veulent être débarrassés à jamais de cette plaie des timbres.

En France, où les timbres de commerce sont également une plaie, la Chambre de Commerce de Lons-le-Saunier, sur le rapport de son président, a pris la décision suivante:

"Considérant que la vente des timbres de commerce dits timbres rouges et timbres de remise, est à la fois préjudiciable aux commerçants de détail et sans avantage réel pour les consommateurs;

"Qu'en effet, elle impose aux commerçants qui les achètent une charge qu'ils ne peuvent compenser qu'en majorant le prix de vente de leurs marchandises;

"Que d'autre part, la distribution de ces timbres n'est qu'un leurre pour les acheteurs qui ne reçoivent, contre un nombre considérable de timbres, qu'une prime insignifiante, bien inférieure au coût de ces timbres, et qu'ainsi le bénéfice de ces opérations est acquis à l'émetteur seul;

"Considérant enfin que la vente de ces timbres constitue, en réalité, une émission de papier-monnaie dont la valeur fiduciaire ne repose sur aucun gage sérieux;

"Par ces motifs,

"La Chambre, à l'unanimité décide:

"1. De s'associer à la proposition de loi de M. Gervais, député de la Seine, tendant à l'interdiction des timbres de commerce;

"2. D'adresser copie de la présente délibération à M. le ministre du Commerce, de l'Industrie, des Postes et des Télégraphes, ainsi qu'à MM. les sénateurs et députés du Jura."

Voilà un exemple à suivre qui, nous n'en doutons pas, produirait des résultats qu'on ne saurait atteindre d'une autre manière.

La loi provinciale qui abolit les timbres de commerce est constatée; les compagnies prétendent que, seul, le Parlement fédéral a pouvoir de légiférer en la matière. Qu'on obtienne une loi fédérale, le procès interminable actuellement engagé tombera de lui-même avec la chute des timbres de commerce.

Le Parlement est maintenant en session, que les marchands se hâtent donc d'obtenir la loi de délivrance.

LES FAILLITES AU CANADA EN 1904

D'après Bradstreets, le nombre des faillites en Canada a été de 23 p. c. plus élevé en 1904 qu'en 1903.

Le passif surpasse aussi de 20 p. c. celui de 1903.

En 1903 il y avait également une augmentation sur 1902, mais pendant ces deux mêmes années, les faillites furent beaucoup moindres par le nombre et l'importance qu'en 1901 et que pendant les années précédentes.

MODIFICATION DE SOCIÉTÉ

La Compagnie Brophy, Cains & Co., vient d'être dissoute, M. Howell un des intéressés se retirant de la firme.

Les affaires continueront sous la même raison sociale, MM. Thos. Brophy & Fred. L. Cains, conservant la direction. La firme est convertie en une compagnie à fonds social au capital de \$500,000; la charte d'incorporation est actuellement demandée.

Par suite de l'accroissement du capital, MM. Brophy, Cains & Co., seront dans les meilleures conditions possibles pour remplir les commandes de leur nombreuse clientèle et ils continueront comme par le passé à faire de leur mieux pour la satisfaire.

La maison L. Chaput, Fils & Cie, qui a la représentation au Canada des Pâtes Alimentaires de Brusson, Villemur, Haute-Garonne, vient de recevoir la troisième expédition, 535 boîtes de toutes qualités.

Vu la grande demande du blé Taganrok de Russie, les prix augmenteront sensiblement ce printemps.

Avis aux intéressés de communiquer sans retard avec les agents,

AVANT L'INVENTAIRE

**VOICI QUELQUES LIGNES QUE NOUS VOULONS ECOULER
SANS RESERVE**

300 Boîtes RAISINS MALAGA,	2 Couronnes, 22 lbs. (vrac)	boîte \$0.90
500 Boîtes PRUNEAUX G. & S.	100/ et plus, 50 lbs.	boîte 1.25
125 Boîtes PRUNEAUX G. & S.	90/100 (Santa Clara) 25 lbs	boîte .90
100 Boîtes PRUNEAUX G. & S.	70/80 25 lbs	boîte 1.00
150 Boîtes PRUNEAUX G. & S.	60/70 25 lbs	boîte 1.25
225 Boîtes FIGUES de TABLE,	(Glove), 16 oz.	boîte .03

Toutes ces marchandises sont bien conservées. Récolte 1903.

MARCHANDISES NOUVELLES

ARRIVEES CETTE SEMAINE

500 Caisses FEVES AU LARD, "Plain" et "Tomate" Marque "LOG CABIN".
1s, 2s, 3s.

PATES ALIMENTAIRES DE BRUSSON JEUNE (Reconnues les meilleures).
Qualité choisie.

535 Boîtes Macaroni, Vermicelle, Coudes, Pâtes Assorties, Etc.
En Paquets et Vrac.

MELASSE . . . MELASSE

Un petit lot de belle Melasse CUBA, en tonnes.

LES PLUS BAS PRIX

DEMANDEZ NOS PRIX.

ÉCHANTILLONS FOURNIS AVEC PLAISIR.

Expédition Prompte.

L. CHAPUT, FILS & CIE

Epiciers en Gros et Importateurs de Thés, Cafés, Vins et Liqueurs

21 et 23 rue St-Antoine,

MONTREAL

POLITIQUE D'AFFAIRES

Au moment où paraîtront ces lignes le Parlement fédéral sera en session.

Les dernières élections ont donné au parti qui détient le pouvoir une majorité puissante qui rendra facile l'adoption de toutes les mesures que proposera le gouvernement.

L'opposition, bien réduite, n'a, pour le moment, pas de chef pour l'orienter; en aurait-elle que sa faiblesse numérique la rend impuissante en face du parti libéral.

Dans ces conditions n'est-il pas à souhaiter que les membres de la Chambre des Communes laissent de côté les questions de politique pure, les discussions académiques pour se livrer exclusivement à l'étude des questions d'affaires proprement dites qui intéressent le pays tout entier sans distinction de parti.

Dans cet ordre d'idées, la question du tarif tient la première place. Nos industries naissantes ont besoin d'être protégées pour prospérer et se développer. Depuis 1897 quelques rares modifications ont été apportées au tarif, qui a besoin d'être révisé d'une manière plus complète. Nous en trouvons la preuve dans les délégations nombreuses qui, à chaque session du Parlement, présentent leurs desiderata aux ministres et dans les résolutions passées chaque année à la Convention des Manufacturiers Canadiens.

La stabilité est une qualité pour un tarif de douanes, à condition que cette stabilité ne consacre pas la ruine de certaines de nos industries.

Depuis longtemps, depuis des années et des années, le commerce, l'industrie, la finance, demandent une loi fédérale sur les faillites. Aurons-nous cette loi cette année? Nous le souhaitons avec les Chambres de Commerce, les corporations et tous ceux qui sont dans les affaires.

La présente session peut avancer de beaucoup le développement du pays, de ses ressources, de son commerce et de ses industries par des mesures relatives à la transportation par terre et par eau, à l'amélioration des voies navigables, à l'aménagement des ports, etc., etc.

Il est certain que le pays tout entier applaudirait à une session d'affaires, à une législation qui aurait pour unique but le progrès matériel et moral du pays.

Aurons-nous cette session et cette législation?

L'avenir nous le dira.

Personnel

C'est avec regret que les membres du Board of Trade ont appris que M. Robert Munro, leur deuxième vice-président et trésorier, avait décidé de résigner ses fonctions.

M. Munro, qui est directeur-gérant de la Canada Paint Co., entend consacrer tout son temps à la direction de cette importante compagnie.

REFRIGERATEUR

Pour cultivateurs, bouchers ou magasins de campagne

La division de l'Industrie Laitière du département fédéral de l'Agriculture vient de publier le plan d'un petit réfrigérateur, de construction économique, et convenable pour l'usage des cultivateurs, des bouchers de campagne, ou des marchands de village. Ce plan, avec spécifications, sera envoyé gratuitement à toute personne qui en fera la demande au Département d'Agriculture, à Ottawa. Les lettres adressées à ce département n'ont pas besoin d'être affranchies.

Il est inutile d'insister sur l'avantage, pour un cultivateur, d'avoir sur la ferme un petit réfrigérateur qui lui permette de conserver des provisions périssables plusieurs jours pendant les chaleurs de l'été. Les frais de cette construction seront vite compensés par les avantages qui en résulteront. Il est encore trop peu de nos fermes qui possèdent cette commodité. Ceci provient aussi sans doute de ce que la plupart des réfrigérateurs en usage jusqu'ici ont donné peu de satisfaction, soit parce que la construction n'était pas bonne, ou que le système était défectueux. Le plan préparé par le département donne une construction efficace, tout en étant aussi économique que possible. De plus, le système de refroidissement adopté dans ce plan a l'avantage d'éviter l'humidité, défaut trop commun dans un grand nombre de réfrigérateurs. Pour qu'un réfrigérateur soit parfait, il faut non seulement qu'on puisse le maintenir à une basse température avec un minimum de glace, mais aussi que l'atmosphère y soit aussi sèche que possible. Ce n'est qu'à ces deux conditions que la conservation des produits peut être assurée.

J. A. RUDDICK.

Chef de la division de
l'Industrie Laitière.

Si les incendies ont du mauvais, ils ont parfois du bon, surtout lorsqu'ils permettent au commerce d'acheter à de bas prix des marchandises de choix que l'élément destructeur a épargnés. C'est spécialement le cas au sujet de certaines excellentes liqueurs qui ont échappé au grand feu de la maison L. Chaput, Hils & Cie. Monsieur E. A. Cardinal, annonce dans ce numéro la vente de Whiskeys et de Gins de cette provenance. Les prix ont un attrait auquel ne sauraient résister les marchands avisés. Lisez donc l'annonce de M. E. A. Cardinal, et faites une bonne affaire en profitant de son offre avantageuse.

Ne vous levez pas de votre siège dans une assemblée pour parler, à moins que vous n'ayez quelque chose de sensé à dire.

Notre correspondant a eu le privilège de visiter l'usine de la "Menzie Wall Paper Co." sise à New Toronto, Ont.

La saison 1904-1905, est la première année que cette manufacture a ses papiers sur le marché; et cependant, à en juger d'après l'activité constatée dans son usine, d'après le personnel d'ouvriers qu'elle emploie, et aussi d'après la quantité des marchandises qui doivent encore être expédiées, le résultat apparent fourni par cette manufacture, pour sa première saison, doit avoir fortement impressionné les commerçants qui ont eu l'occasion de voir tout ceci.

La bâtisse est grande, (trois étages), elle est tout en briques; cette usine possède un embranchement particulier de chemin de fer, et son outillage est des plus modernes, elle possède aussi des conduites particulières de tuyaux à eau, un système de pompes et une installation pour l'électricité. Les machines sont des plus récentes et des types les plus perfectionnés. Si l'on prend tout en considération, et si le succès d'une entreprise ne dépendait que de l'équipement de son usine, certainement cette firme obtiendrait une grande partie de la clientèle canadienne pour papier à tapisser. Les chefs des différents départements, et la main-d'œuvre des machines, sont tous des hommes de grande expérience dans la fabrication des papiers à tapisser.

La ligne qu'on offre pour cette saison, révèle de plusieurs façons la main de l'expert, et elle est considérable et exceptionnellement belle. Elle comprend tout, depuis les blancs jusqu'aux papiers pressés; les dessins et les couleurs sont à la dernière mode, et de fait, tout ce que l'on pourrait désirer.

On a fait remarquer que, tandis qu'une usine peut avoir une installation moderne, de bons ouvriers, des dessins désirables, tout en employant la meilleure matière première quant à la fabrication des papiers à tapisser; le succès de la ligne dépend beaucoup du travail du coloriste que l'on emploie. Or, à en juger d'après ce qu'a vu de la ligne en question, l'auteur de ces notes, le coloriste de la Compagnie Menzie, semble connaître son affaire de A à Z; car le coloris de son œuvre est tout ce qu'on peut désirer.

Parmi les papiers voyants remarquables, se trouvaient: un dessin de pavots traité aux deux-tiers et tiré en un certain nombre de couleurs; quelques très belles tapisseries, et un très beau papier français nommé "Marie Antoinette." Les teintes et les lignes de ce dernier papier sont très belles et nombreuses sont les façons dont on peut l'employer pour effets de bandes et de panneaux.

On a promis que, plus tard, des clichés de quelques-uns de ces papiers nous seront soumis, pour publication dans nos colonnes, et il n'est pas douteux que ces dessins intéresseront utilement quelques-uns de nos amis qui s'occupent de papier à tapisser.

Dans une conversation, le Président de cette entreprise dit que, d'après lui, il y a abondamment de place dans notre grand Canada, pour les produits de son usine. Que, vu les commentaires déjà reçus de sources extérieures, par cette manufacture, et concernant le mérite de ses papiers, il considérait que l'entreprise dont il est Président, a un brillant avenir devant elle.

La bonne publicité et le gros bon sens sont cousins au premier degré.

EPICIERIS CANADIENS

COMMANDEZ LE

Brandy Ph. Richard

Il est indispensable d'en avoir par ces temps de froid qui occasionnent tant de maladies.

BUVEZ L'EAU DE VICHY

LA VERITABLE

Elle facilite et active la digestion : c'est positivement la meilleure sur le marché.

DEMANDEZ A VOTRE FOURNISSEUR LE

Champagne Cardinal

A cette époque de Réceptions, Soirées, Fêtes de Famille, rien de plus plaisant qu'un verre de **Champagne Cardinal**. C'est un vin pétillant, généreux : vous verrez qu'il vous sera profitable.

Si vous ne pouvez vous le procurer, écrivez-nous directement.

LAPORTE, MARTIN & CIE

EPICERIES, VINS ET LIQUEURS EN GROS

MONTREAL.

LE FROMAGE

MM. L. Lindet et L. Ammann ont, à l'Institut agronomique, étudié la maturation des fromages au point de vue chimique. M. Houdet, directeur de l'école de Mamirolle, avait fait fabriquer dans la dite école trois variétés de fromages: le camembert, qui représente le type des fromages à pâte molle; le port-salut, exemple de produit à pâte pressée; le gruyère, fromage à pâte cuite. Les deux auteurs précités ont donc examiné les transformations successives des divers composants de ces fromages et ont déterminé quantitativement la proportion de ces corps aux différentes époques de la maturation. Nous allons résumer brièvement leurs principales observations et leurs conclusions.

Les analyses effectuées par MM. L. Lindet et L. Ammann leur ont permis de connaître, en se servant de ces témoins chimiques, la marche progressive que suit le double phénomène de la liquéfaction de la caséine et sa dégradation. La caséine est une substance azotée, insoluble qui est susceptible de se transformer, au cours de la maturation, en ammoniacque; en appréciant les quantités d'ammoniacque formées on a un moyen de déterminer l'état de solubilisation de la caséine. C'est la maturation du camembert qui est la plus rapide et c'est dans ce fromage qu'on trouve une plus grande proportion de caséine solubilisée. Il lui faut environ un mois, tandis que pour le port-salut il convient d'attendre six semaines, et pour le gruyère trois mois; et dans ces deux dernières catégories, la quantité de caséine solubilisée est proportionnellement de beaucoup inférieure à celle contenue dans le camembert. La digestion de la caséine est plus avancée dans ce dernier que dans les autres.

Les différences que l'on constate dans la production de la caséine soluble, disent les auteurs, doivent être en partie imputées à la nature des pâtes. La pâte de camembert devient ra-

pidement neutre et même ammoniacale, les pâtes de gruyère et du port-salut restent acides, et M. Duclaux a montré que les tyrothrix ont beaucoup plus de difficulté à vivre dans celles-ci que dans celles-là. Les expérimentateurs ont mis ce fait en lumière par une expérience simple: deux petits fromages de gruyère ont été fabriqués avec le même lait; l'un a été injecté d'une petite quantité d'ammoniacque au moment où l'on rassemblait le caillé; c'est ce fromage qui s'est montré plus onctueux et d'un goût plus agréable que l'autre.

MM. L. Lindet et L. Ammann ont ensuite recherché comment se répartissent les éléments à l'étude dans les différentes couches du camembert et du gruyère. Ils ont constaté que dans les deux cas, la quantité de caséine soluble, par rapport à la caséine totale, est d'autant plus grande que les parties sont plus aqueuses et plus profondes: les tyrothrix s'y développent avec plus de rapidité. De plus, ce sont encore les couches extérieures qui sont les plus digérées. L'état filant que prend la caséine du gruyère quand on la met dans l'eau chaude, est dû à l'acidité qui accompagne cette caséine et on peut rendre la caséine du camembert filante comme celle du gruyère en la chauffant en solution légèrement acidulée par l'acide lactique.

D'après les auteurs, le fromage de camembert ne renferme pas d'acide lactique au début. L'opinion que nous avions rapportée précédemment admise jusqu'alors que l'acide lactique apparaît au début et se trouve brûlé par les moisissures, serait donc erronée. La transformation de la caséine ne semble pas y donner naissance à de notables quantités d'acides volatils.

La maturation du gruyère fournit des quantités croissantes d'acides volatils qui sont l'œuvre des ferments qui évoluent aux dépens de la caséine.

L'étude de la matière grasse a confirmé aux savants précités l'opinion

admise jusqu'alors que la matière grasse ne semble pas participer aux phénomènes de maturation.

Ainsi sont établies, par les excellents travaux de MM. L. Lindet et L. Ammann, des données chimiques précises sur la maturation de trois types de fromages et des indications précieuses pour la connaissance du mécanisme de la maturation.

(G. GANU.

(L'Agriculture nouvelle.)

LE RAIFORD

Son histoire et sa culture

Les Germains, au moyen âge, ont été le premier peuple qui ait fait usage du raifort dans la nourriture; ils employaient non seulement la racine, mais aussi les feuilles. Un écrivain, en 1657, mentionne son usage en Angleterre, comme assaisonnement de la viande.

Le raifort est une plante vivace, dont les racines ont un diamètre de 1-2 à 2 pouces, et une longueur d'un pied en général; bien que parfois elles atteignent une longueur deux ou trois fois plus grande. Cette plante est originaire de l'Europe Orientale, bien qu'elle croisse maintenant à l'état sauvage dans beaucoup d'autres contrées. Il est intéressant de savoir qu'on l'emploie fréquemment en médecine, car elle possède des propriétés particulières pour les cas de dyspepsie.

Le raifort ne pousse pas dans n'importe quel terrain; il lui faut un sol riche, préparé avec soin, pour que sa culture donne les meilleurs résultats. On plante de jeunes pousses dans des sillons étroits, soit en automne, pendant les mois d'octobre et de novembre, soit au printemps, lorsque le sol est dégelé. Pendant toute la durée de l'été, le champ de raifort demande une attention continuelle, pour que les jeunes racines soient toujours débarrassées des mauvaises herbes.

La récolte des racines se fait dans les mois d'octobre et de novembre; celles-ci

Nous ne disons pas que vous ne pouvez pas faire d'affaires en 1905, sans

Le Lait Condensé de la Marque "Eagle"

ET

La Crème Évaporée "Peerless" de Borden

Mais nous savons et nous disons que vous ferez un commerce profitable, si vous avez en mains ces marques, les meilleures de toutes les marques de Lait.

Commencez l'année avec un ordre d'essai.

ECRIVEZ POUR PRIX, ETC.

WILLIAM H. DUNN, MONTREAL,

JOS. IRVING, 92 Wellesley St. Toronto,
W. S. CLAWSON & CO., St-Jean, N.B.

ERB & RANKIN, Halifax, N.S.

SCOTT, BATHGATE & CO., Winnipeg, Man.

SHALLCROSS, MACAULAY & CO., Victoria et Vancouver, B.C.

sont placées en tas différents, suivant leur grosseur: grosses, moyennes et petites racines. On choisit d'une manière toute spéciale les racines destinées à la manufacture du raifort évaporé.

Par une culture soignée et scientifique, on arrive à obtenir pratiquement un produit parfait. Tous les soins possibles de propreté sont pris dans la préparation des racines à évaporer; ce procédé conserve au produit d'origine toutes ses qualités, de telle sorte que sa force et son arôme restent les mêmes, peu importe le moment et le lieu où on en fait usage.

Le raifort fraîchement râpé, qui a été employé si communément, perd sa force quelques semaines après que la boîte a été ouverte.

Le raifort contient environ 80 pour cent d'eau, et, grâce au procédé d'évaporation, une bouteille de ce produit équivaut à quatre bouteilles de raifort fraîchement râpé. Ce produit se conserve sous n'importe quel climat, et est d'un usage courant dans les expéditions d'exploration, ses propriétés stimulantes le rendant en outre utile dans les pays froids. On en emploie aussi de grandes quantités sur mer et dans les champs de mineurs, et il ne sera sans doute pas sans intérêt de savoir que l'usage du raifort évaporé, est encore plus étendu dans l'Afrique du Sud et en Australie, que dans tout autre pays étranger. Cependant, le raifort évapore

a acquis une grande popularité, partout où il a été introduit dans ce pays, auprès des ménagères, qui apprécient la qualité et la commodité, et il se substitue rapidement au raifort fraîchement râpé, qui a passé de mode, et qui n'égale pas le premier en force, en arôme et comme usage pratique.

UN LAC DE SEL SOLIDIFIE

Dans le désert du Colorado, un peu au nord de la frontière mexicaine, s'étend un vaste lac de sel desséché de plus de 1000 acres. La surface est d'une blancheur de neige et le soleil la fait étinceler d'une manière si intense qu'il n'est pas possible d'y fixer son regard. Le lac, qui n'est solidifié qu'à la surface, est nourri par de nombreuses sources salées qui jaillissent des montagnes voisines; l'horrible chaleur, qui règne dans ces parages, fait évaporer l'eau superficielle, et il en résulte une croûte de dix à vingt pouces d'épaisseur.

Cette couche de sel est exploitée: une grosse charrie à quatre roues, mue par la vapeur et dirigée par deux hommes, la sillonne sans relâche de son lourd soc d'acier, en laissant derrière elle de larges sillons. Le sel s'amoncele de chaque côté, en longues lignes parallèles. C'est ainsi qu'on recueille, chaque jour, environ 700 tonnes de sel.

C'est à peine si la centième partie de

cette immense croûte de sel est livrée à l'exploitation; et encore, à peine la charrie a-t-elle creusé les sillons qui interrompent seuls la blanche uniformité du lac, que ces traces de l'industrie humaine tendent à s'effacer par la formation d'une nouvelle croûte.

Les ouvriers occupés à l'extraction du sel sont tous des Indiens ou des Japonais. La chaleur extraordinaire qui règne dans cette région, aggravée par le reflet éblouissant du sel, en écarte invinciblement tous les travailleurs de race blanche. Les Japonais eux-mêmes ne peuvent être employés que pour coudre les sacs à sels; seuls, les Peaux-Rouges indigènes peuvent supporter pendant quelques années un régime climatérique aussi meurtrier. Ils le paient, d'ailleurs, de leur santé sinon de leur vie: les microscopiques particules salines qui flottent constamment dans l'air leur donnent une soif dévorante, qu'ils cherchent vainement à apaiser. Quelques années de ce genre de vie viennent à bout des tempéraments les plus robustes.

Parmi les phénomènes atmosphériques qu'on remarque dans cette étrange région, le plus bizarre est une "fata morgana" qui fait flotter, devant les regards hallucinés, la vaine image de champs florissants et de superbes cités. Le clair de lune, de son côté, transforme la plaine blanche et figée en un gigantesque suaire, où les moindres accidents du sol revêtent un aspect macabre et fantastique.



LE CÉLÈBRE

SCOTCH WHISKY

LIQUEUR SPÉCIALE

“ P. & O. ”

ALEX. FERGUSON & CO., GLASGOW,

Seuls Propriétaires.

LA MARQUE LA PLUS POPULAIRE
DE SCOTCH WHISKY DANS LE MONDE.

VOYEZ L'ÉCARTONNAGE.

Succursale de Québec:

J. WALTER TRESIDDER,
Agent Général, 214 rue St-Jacques.
Montréal.

HENRI BEAUTEY,
AGENT.

LA PROTECTION D'UN MILLION DE FAMILLES

NEW YORK

Life Insurance Company

1845 JOHN A. McCALL, President 1905

Cette compagnie a soixante ans d'existence. Le soixantième rapport couvrant l'année 1904 et décrivant l'actif en détail, est actuellement prêt. Il sera envoyé par la poste à n'importe quelle adresse sur demande.

1904 a été l'année la plus prospère dans l'histoire de la compagnie. Les nouvelles polices payées durant 1904 ont dépassé 342 millions de dollars d'assurances. C'est 15 millions de plus que les nouvelles polices payées toute année précédente, dans cette Compagnie, et 100 millions de plus que les nouvelles polices payées en toute année précédente par n'importe quelle autre compagnie d'assurance régulière sur la vie.

Le taux des dépenses en 1904 a été moindre qu'en 1903.

Cette compagnie est purement mutuelle; elle n'a pas de capital actions. Les détenteurs de polices forment la compagnie et sont possesseurs de l'actif. Leurs titres à l'actif se trouvent enregistrés dans 925,000 polices. La moyenne des polices est d'environ \$2,100 chacune.

Cette compagnie a fait remise à ses assurés, depuis son organisation en 1845, de plus de 450 millions de dollars.

Les paiements comptants aux détenteurs de police, pendant la seule année 1904, se sont montés à plus de 49 millions de dollars. En outre, la compagnie a prêté aux assurés durant l'année, sur la seule garantie de leurs polices, 17 millions de dollars.

Les accumulations pour 925,000 polices se sont montées à 390 millions de dollars, valeur de coût, soit une moyenne de \$420 par police. Ces accumulations sont prescrites par la loi et pour acquitter les obligations contractées par la compagnie à l'égard de ces polices.

Les obligations possédées s'élèvent à 288 millions de dollars au pair; elles ont coûté 287 millions de dollars; leur valeur sur le marché est de 294 millions de dollars. Pas une seule obligation n'est sans rapporter d'intérêt.

Cette compagnie ne place pas ses capitaux ni sur actions ou valeur industrielle d'aucune sorte.

Cette compagnie envoie son rapport annuel détaillé au Département du Commerce et du Travail des Etats-Unis; au Département d'Assurances de l'Etat de New-York; à chacun des départements d'Assurances d'Etat, des Etats-Unis, ainsi qu'aux gouvernements de tous les pays civilisés du monde.

Ce rapport, dans tous ses détails, y compris les placements et l'administration générale, est en conséquence examiné par les critiques les plus sévères du monde. Aucune autre liste de sécurités, dressée pour une fin quelconque, n'offre autant de certificats officiels d'approbation.

FEUILLE DE BALANCE, 1er JANVIER 1905

ACTIF	
Obligations de Gouvernement, d'Etats, de Cités, de Comtés et autres, valeur d'achat.....	\$287,062,384
(VALEUR DU MARCHE, \$294,309,761).	
(La Compagnie n'inclut pas dans son Actif l'excédant de \$7,247,377, représentant la valeur du marché des obligations sur leur prix coûtant).	
Obligations et Hypothèques (413 premières hypothèques).....	23,595,105
Dépôts dans 489 Banques par tout l'univers (à intérêt \$15,241,793).....	17,694,110
Prêts aux détenteurs de polices comme garanties (valeur de réserve sur icelles, \$50,000,000).....	35,867,475
Immeubles, 23 propriétés (y compris onze édifices à bureaux, évalués à \$10,940,000).....	13,257,500
Primes trimestrielles et semi annuelles non encore due, réserve chargée au Passif.....	4,086,171
Billets de primes sur polices en force (réserve légale pour assurer icelles \$5,500,000).....	3,331,618
Primes en transfert, réserve chargée dans le Passif.....	2,746,326
Intérêts et loyers accrus.....	2,469,571
Prêts sur obligations (valeur du marché, \$783,565).....	550,000
(La Compagnie ne fait pas de placements sur actions).	
Actif Total.....	\$390,660,260

REVENU, 1904	
Nouvelles Primes.....	\$16,133,824
Primes de renouvellement.....	64,422,754
PRIMES TOTALES.....	\$80,556,578
Recettes d'intérêt de:	
Obligations en mains.....	\$10,634,987
Prêts sur hypothèques.....	1,069,232
Prêts aux détenteurs de polices, garantis par polices.....	1,943,063
Dépôts en Banques et prêts collatéraux.....	702,056
RECETTES TOTALES D'INTERETS.....	14,349,338
Loyers des propriétés de la Compagnie.....	946,723
Profits réalisés sur sécurités vendues durant l'année.....	499,688
Dépôts au compte de polices à obligations enregistrées, etc.....	538,945
Revenu Total de Caisse.....	\$96,891,272

Nouvelles Affaires Payées en 1904 (185,367 Polices) \$342,212,569
GAIN EN 1904 (4,249 Polices) \$15,554,323.

PASSIF	
Réserve sur police (par certificat du département d'assurance de New-York), 31 décembre 1904.....	\$336,222,459
Tout autre passif sur polices, annuités, dotations, etc., attendant pré-entation.....	6,909,661
Réserve sur polices que la compagnie met volontairement de côté en sus des exigences de l'Etat.....	\$ 6,830,023
Réserve pour pourvoir aux dividendes payables aux détenteurs de polices durant 1905, et par la suite au fur et à mesure de la maturité:	
Aux détenteurs de polices d'une période de 20 ans.....	24,982,787
Aux détenteurs de polices d'une période de 15 ans.....	5,736,259
Aux détenteurs de polices d'une période de 10 ans.....	344,601
Aux détenteurs de polices d'une période de 5 ans.....	303,837
Aux détenteurs de polices à dividende annuel.....	868,953
Réserve pour faire face à toutes autres éventualités.....	8,461,680
Total (non compris \$7,247,377 en sus de la valeur du marché des obligations sur le prix coûtant).....	47,528,140
Passif Total.....	\$390,660,260

DEBOURSES, 1904	
Payé pour réclamation pour décès, (\$19,734,245), dotations (\$5,051,629), et annuités, (\$1,723,160).....	\$26,509,034
Payé pour dividende, (\$5,989,491), valeur de rachat, (\$7,790,058), et autres paiements, (\$95,279 aux détenteurs de polices.....	13,874,828
Commission et tous autres paiements aux agents, \$7,276,850 (sur nouvelles affaires de l'année, \$342,212,569); honoraires d'examen médicaux, \$788,761 et inspection des risques, \$178,155.....	8,243,766
Dépenses du bureau principal et des succursales, taxe, honoraires légaux, annonces, compte de fournitures, télégrammes, frais postaux, commissions sur \$1,586,396,739 des anciennes affaires et dépenses diverses.....	11,204,101
*DEBOURSES TOTAUX.....	\$59,831,729
Balance pour réserve—Excédant du revenu sur les déboursés pour l'année.....	37,059,533
*Le taux des dépenses pour 1904 est moins élevé que celui de 1903.	
Déboursés totaux et balance pour réserves.....	\$96,891,272

Total payé pour assurances en force (924,712 Polices) \$1,928,609,308
GAIN EN 1905 (112,001 Polices) \$183,396,409.

Epicerie, Provisions, Vins et Liqueurs.

REVUE GENERALE

COMMERCE

Semaine tranquille au point de vue des affaires.

Maintenant que les fêtes sont terminées, le commerce de détail a des loisirs. Nous engageons fortement les marchands à profiter du calme des ventes pour faire leur inventaire; aucun marchand n'a excuse valable pour ne pas examiner sa véritable situation, au moins une fois par an.

Les voyageurs sont de nouveau sur la route pour la prise des ordres, le marchand qui aura fait son inventaire saura ce qui lui manque et, par conséquent, quelles marchandises il doit commander.

Que les marchands profitent également de leurs loisirs forcés pour envoyer des relevés de compte à leurs clients et faire rentrer l'argent qui leur est dû et pour payer leurs fournisseurs, suis sont en retard.

Il y a peu de changement de prix cette semaine; dans l'épicerie les sucrés ont de nouveau avancé; les riz sont également plus chers; par contre il y a baisse de prix dans les saindoux purs, les pâtes alimentaires canadiennes et l'avoine roulée. Dans la ferronnerie, tout est ferme en général. Il n'y a pas d'autre avance annoncée que celle sur les carvelles pressées et les rivets en fer à la suite des réunions des manufacturiers; mais d'autres hausses peuvent survenir d'un moment à l'autre par suite des prix élevés des matières premières.

FINANCES

La bourse de Montréal manque d'animation; le marché est terne avec prix irréguliers. Quelques actions ont vu des cours un peu élevés, d'autres un peu plus bas que ceux de la semaine dernière, sans raison apparente.

Le public est absent et les professionnels seuls donnent de maigres commissions aux courtiers.

L'action nouvelle du C. P. R. perd 2 3-4 points et l'action ancienne 1-8. Montreal Street gagne 1-2 point et Toronto Ry. en perd 1 1-8. Twin City descend à 105 de 106. Le Montreal Power de 82 vient à 80 1-2. L'action ordinaire Dominion Coal perd 3 1-4 points à 60 3-4; le Dominion Steel gagne 3-4 sur l'action ordinaire et 3 points sur l'action de préférence; de 102 le Montreal Cotton avance à 104 et le Nova Scotia Steel perd 1 1-2 à 65 1-2.

NEW YORK CENTRAL

AND

HUDSON RIVER, R. R.

Les Trains quittent la gare Windsor comme suit;

8.20 A.M.	tous les jours excepté le dimanche.	Pour tous les points des Montagnes Adirondacks, Malone, Utica, Syracuse, Rochester, Buffalo, Albany, New York et tous les points au Sud.
7.00 P.M.	tous les jours.	
8.20 a.m.	excepté le dim.	Train local pour Chateauguay, Beauharnois, et Valleyfield
10.20 a.m.	excepté S. et D.	
1.35 p.m.	Samedi seul.	
5.10 p.m.	excepté le dim.	
7.00 p.m.	tous les jours	
9.45 a.m.	Dim. seulement	

Pour billets, horaires, accommodation de chars Pullman, et toutes informations, adressez-vous au bureau de la ville, 130 rue Saint-Jacques.

H. J. HEBERT, F. E. BARBOUR,
Agent local pour la vente des billets. Agent général.

ON DEMANDE

l'adresse de tout épici-
cier qui ne tient pas
le

SAVON CHASER

The Duncan Company

P. O. Box 292

MONTREAL.

Téléphone 1038

Roy & Darveau

Sous-le-fort, QUEBEC.

Chaussures et Cliqués

EN GROS.



Seuls agents à Québec de la

Berlin Rubber M'f'g. Co.

Voici, pour chacune des valeurs, la cote de la dernière vente:

Chemins de fer

Canadian Pacific Ry.	133½
Canadian Pacific Ry. (nouveau)	128
Duluth S. S. & A. Ry. [com.]	12
Duluth S. S. & A. Ry. [préf.]
Minn. St. Paul & Soo [préf.]	117½
Minn. St. Paul & Soo [ord.]	91¼

Tramways

Detroit United Railway (ex-div.)	78
Halifax Electric Transit (ex-div.)	105½
Hamilton Electric Ry.	92
Montreal Street Railway	216
Montreal Street Ry (nouveau)	215½
Sao Paulo	108½
St. John Railway	108
Toledo Railway	23
Toronto Railways	105½
Trinidad Railway	78
Twin City Rapid Transit (com.)	105
West India Electric	47
Winnipeg Electric Street Ry.	199½
Winnipeg Electric Ry (préf.)	116

Télégraphes, etc.

Bell Telephone	159
Bell Telephone [nouveau]	153½
Commercial Cable	180
Mackay (ord.)	38½
Mackay (préf.)	74
Montreal Telegraph	159½

Divers

Can. North West Land [com.]	200
Can. North West Land [préf.]	100
Montreal Loan & Mortgage	133
Montreal Light, Heat & Power	80½
Richelieu & Ontario Navigation	61½
Windsor Hôtel	90

Valeurs Industrielles

Canadian Colored Cotton	30
Canadian General Electric	178½
Canadian Rubber	50
Dominion Coal (com.)	60½
Dominion Coal (préf.)	114
Dominion Cotton	38
Dominion Iron & Steel (com.)	19
Dominion Iron & Steel (préf.)	64
Intercolonial Coal [com.]	85
Intercolonial Coal (préf.)	100
Lake of the Woods	185
Lake of the Woods (préf.)	110
Laurentide Pulp	80
Laurentide Pulp (préf.)	102
Merchants Cotton
Montreal Cotton	104
Montreal Steel Works (com.)	49
Montreal Steel Works (préf.)	99
Nova Scotia Steel (com.)	65½
Nova Scotia Steel [préf.]	112
Ogilvie Flour Mills [com.]	180
Ogilvie Flour Mills (préf.)	131

Bons et obligations

Bell Telephone	108
Canadian Colored Cotton	88
Commercial Cable	93½
Dominion Coal	110
Dominion Iron & Steel	81
Halifax Electric Railway	105
Harbour, 4%	100
Intercolonial Coal
Laurentide Pulp	108

Montreal Light, Heat & Power ..	102
Montreal Street Railway	104
Nova Scotia Steel	108½
Ogilvie Flour Mills	114
St. John Railway	106
Winnipeg Electric Street Ry....	104½
Lake of the Woods	108½

REVUE DES MARCHES

EPICERIES

Il y a une bonne demande pour les articles de l'épicerie en général de la part des épiciers de la ville notamment, car les affaires avec la campagne se ressentent des élections municipales et aussi du temps. Les voyageurs viennent à peine de se mettre sur la route et les bordées de neige les ont quelque peu gênés dans leur tournée.

Quoiqu'il en soit on nous dit que les affaires sont meilleures qu'elles ne l'ont été l'an dernier pour la semaine correspondante.

Les paiements se font d'une façon assez satisfaisante dans les circonstances.

SUCRES

Bonne demande cette semaine. Les prix ont été avancés de 10 c. sur tous les raffinés, le 9 courant à midi, et sont fermes à l'avance.

Extra granulé, sac 100 lbs net	5.50
Extra granulé	baril 5.55
Extra granulé	½ baril 5.70
Extra ground	baril 5.95
Extra ground	bte 50 lbs. 6.15
Extra ground	½ bte 25 lbs. 6.25
No 1 Yellow	baril 5.00
No 1 Yellow	sac 100 lbs net 4.95
No 2 Yellow	baril 5.10
No 3 Yellow	baril 5.30
Powdered	baril 5.75
Powdered	bte 50 lbs. 5.95
Paris Lumps	bte 6.10
Paris Lumps	½ bte 6.20
Sucres bruts cristallisés	4.50 4.75
Sucres bruts non-cristallisés	4.12½ 4.30

SIROPS

Assez bonne demande, prix soutenus sans changement.

Perfection	lb 0.02½ 0.03
Perfection s. 25 lbs, le seau	0.90
Perfection s. 38 lbs, le seau	1.30

GLUCOSE

Baril, par 100 lbs	3.00
Quarts, par 100 lbs	2.70
½ quart, par 100 lbs	2.85

MELASSES

Demande lente, prix fermes, sans changement.

Le gal.	
Barbades	tonne. 0.30
Barbades	tierce et qt. 0.32½
Barbades	demi qt. 0.33½
Barbades	au char tonne. 0.00
Barbades	au char tierce. 0.00
Barbades	au char ½ qt. 0.00
No 2 noire,	gallon. 0.26
Sûre	gallon. 0.24 0.26

EPICES PURES ET SEL.

Demande assez satisfaisante pour la saison. Prix sans changement.

Allspice, moulu	lb 0.16
Anis	" 0.07½ 0.09
Cannelle, moulue	" 0.18
Cannelle en matras	" 0.16 0.18
Clous de girofle moulus	" 0.25 0.30
Clous de girofle ronds	" 0.22 0.30
Gingembre moulu	" 0.13
Gingembre en racine	" 0.16 0.18

1905
Commence avec la marque
"PEACOCK"
de fromage à la crème
et le
"MINCE MEAT"
condensé.



Tous deux sont à jamais des favoris. Nous sollicitons vos commandes. Donnez-les à votre marchand en gros.

THE BATES PEACOCK Co., Hamilton Ont.

The Lake Huron & Manitoba Milling Co., Ltd.,
GOODERICH, Canada.
Capacité Journalière: 1200 barils

Manufacturiers de Farine de Blé dur de haute qualité. Emploi exclusif de Blé du Manitoba, dont chaque boisseau subit l'inspection du Gouvernement.

Nos fameuses Marques:
'FIVE STARS', 'SPY', 'GREAT WEST' et 'THREE STARS'

Vous pouvez acheter en barils ou en sacs
SON, GRU et MIDLINGS
empaquetés en sacs de 100 lbs.

Nos Clients trouveront nos produits insurpassables en qualité. Nous avons le moulin le plus moderne et le mieux équipé au Canada. Essayez nos produits et achetez dans toute sa pureté le principe de la vie.

"La Manufacture de Biscuits"
DE
St-Hyacinthe, P. Q.
Langevin & Frère
Propriétaires.
TEL. BELL 197

Toutes les lignes de Biscuits
Spécialement les
BOSTON, PETIT THE, ROYAL THE, SODA, et VILLAGE.

La qualité et les prix défient toute compétition.

Demandez nos prix.

Une commande d'essai vous convaincra de nos avancés.

Macis moulu	" 0.75 1.00
Mixed Spice moulu, 1 oz.	0.45
Muscade blanche	0.35 0.60
Muscade non blanche	0.40 1.00
Piments [clous ronds]	0.08 0.10
Poivre blanc rond	0.26 0.28
Poivre blanc moulu	0.25
Poivre noir rond	0.18 0.20
Poivre noir moulu	0.18
Poivre de Cayenne pur	lb 0.30 0.35
Sel fin	quart, 3 lbs. 2.90
Sel fin	quart, 5 lbs. 2.80
Sel fin	quart, 7 lbs. 2.70
Sel fin	½ sac, 56 lbs. 0.35 0.37½
Sel fin	sac, 2 cwts. 1.15 1.20
Sel gros	0.55 0.60
Whole Pickle Spice	" 0.14 0.20

THÉS

Un réveil s'est produit cette semaine dans la vente des thés.

Les thés du Japon sont fermes avec tendance marquée vers la hausse.

Café

Les cafés Santos-Maracaibo, dits cafés neutres ou doux ont monté de 1 cent.

PATES ALIMENTAIRES

Les Pâtes canadiennes ont des prix plus bas de 1-2 c. par lb. On les vend, 4 c. la lb. au quart; 45 c. la boîte de 10 lbs, et 22 1-2 c. la boîte de 5 lbs.

Farine d'avoine roulée

Les prix sont plus faciles; on vend à une baisse de 10 c. par sac, soit de \$2.25 à \$2.30 le sac et de \$4.75 à \$4.85 le baril.

Orge perlée

L'Orge perlée (pearl barley) qui pendant quelques jours a fait défaut sur place est de nouveau sur le marché aux anciens prix.

Riz

Les riz B et C. C, décortiqués au pays sont augmentés de 20 c. par 100 lbs.

Les riz Patna importés ont également avancé de 1-8 à 1-4 c. par lb; on les vend de 4 1-4 à 4 1-2 c. la lb.

FRUITS SECS ET EVAPORES

Quelques lignes, telles que les pruneaux, les abricots, les pêches et les poires ont eu quelque demande cette semaine; le reste a été négligé.

Les raisins de Valence sont plus fermes; les stocks en Espagne sont très bas.

Dattes et Figs

Dattes en boîtes	lb. 0.03½ 0.04
Figs sèches en boîtes	lb. 0.07½ 0.15
Figs Extra Dessert Cluster	bte 3.50
Figs sèches en matras	1.00

Pruneaux

Pruneaux Californie	lb. 0.04½ 0.08
Pruneaux Bordeaux	
Pruneaux Bosnie	

Raisins de Californie.

Raisins Calif. ppts 1 lb	0.08 0.10
Raisins Calif. 3 couronnes	0.07½
Raisins Calif. 4 couronnes	0.08½

Raisins de Corinthe

Corinthe Provinciales	0.04½ 0.04½
Corinthe Filiatras	0.04½ 0.04½
Corinthe Patras	0.05½
Corinthe Vostizzas	0.06

Raisins de Malaga

Imperial Russian Cluster	bte. 5.00
Malaga London Layers	2.00
Malaga Connoisseur Cluster	2.50
Sultana	lb. 0.06 0.09
Royal Buckingham Cluster	3.50
Excelsior Cluster	5.50

Raisins de Valence

Valence off Stalk	lb. 0.04½ 0.05
-------------------------	----------------

Valence fine off Stalk	0.05	0.05½
Valence Selected	0.05½	0.06
Valence Layers	0.06	0.07
Noix et Amandes	lb.	lb.
Amandes Tarragone	0.11	0.12
Amandes Valence écalées	0.24	0.26
Amandes amères écalées	0.45	0.45½
Amandes écalées Jordan	0.40	0.40
Avelines	0.10	0.11
Noix Grenoble Mayette	0.12½	0.13
Noix Grenoble écalées	0.18	0.20
Noix Marbot	0.10½	0.11
Noix du Brésil	0.16	0.17
Noix Pecans	0.13	0.17
Peanuts	0.07	0.12
Peanuts écalées	0.07	0.12

Fruits évaporés		
Abricots	lb.	0.14 0.15
Pêches	lb.	0.12 0.13
Poires	lb.	0.14 0.15
Pommes entières, évaporées	lb.	0.06
Pommes tranchées, évaporées	Btes.	0.05½ 0.06
Pommes séchées	lb.	0.04

CONSERVES ALIMENTAIRES.

Légumes.

Les tomates et le blé d'Inde sont le plus en demande; les stocks du détail paraissent être fortement réduits. Pour peu que la demande s'accroisse les approvisionnements du commerce de gros seront vite épuisés surtout pour les tomates; il faudrait alors recourir aux tomates américaines qui sont de qualité inférieure.

Asperges	2½ lbs. doz.	4.25
Baked Beans	3 lbs. doz.	1.00 1.10
Blé d'Inde	2 lbs. doz.	1.25
Champignons	bofte.	0.15 0.24
Citrouilles	3 lbs. doz.	0.72½
Epinards	doz.	1.40
Faricots verts importés	bte.	0.13 0.16
Haricots verts (canadiens)	doz.	0.80 1.00
Haricots pois français	bte.	0.09 0.10
"	ml fins	0.10 0.11
"	fins	0.11½ 0.12½
"	ext. fins	0.13½ 0.14½
"	surfins	0.16 0.17
Bois canadiens	2 lbs. doz.	0.82½ 1.30
Accotash	2 lbs. doz.	1.25
Tomates, 1 gallon	doz.	3.35 3.60
Tomates	3 lbs. doz.	1.27½ 1.30
Truffes	doz.	4.80 5.00

Conserves de fruits

Peu d'affaires; prix fermes, sans changement.

Aranas importés, ½ lb.	doz	1.45
Aranas importés entiers	doz	2.20 2.60
Ananas	2 lbs. doz.	2.25
Ananas	3 lbs. doz.	2.50
Bluets	2 lbs. doz.	0.85
Cerises	2 lbs. doz.	2.20 2.30
Fraises en sirop	2 lbs. doz.	1.47½
Fraises confites	2 lbs. doz.	1.75
Framoises	2 lbs. doz.	1.40
Pêches	2 lbs. doz.	1.87½
Pêches	3 lbs. doz.	2.82½ 2.87½
Poires	2 lbs. doz.	1.52½ 1.67½
Poires	3 lbs. doz.	2.00 2.20
Pommes	3 lbs. doz.	0.75 0.85
Pommes	gallon. doz.	0.75 0.85
Prunes vertes	2 lbs. doz.	1.15 1.25
Prunes bleues	2 lbs. doz.	1.30 1.37½

Conserves de viandes.

Demande presque nulle; prix soutenus et sans changement.

Prix à la doz de boîtes			
		Amér.	Canad.
Corned beef	1 lb	1.60	1.45
Corned beef	2 lb	3.10	2.62
Corned beef	6 lb	10.50	7.75
Corned beef	14 lb	24.00	18.00
Dinde désossée	1 lb	3.00	3.00
Dinde	1½ lb	3.00	3.00

L'Océan de la Vie.

Vous savez ce qu'il en est — La tempête et le calme, le calme et la tempête, — c'est beaucoup mieux que la stagnation.

Le succès continuel est mauvais.

L'insuccès continuel est mauvais.

Un mélange des deux est ce qu'il y a de mieux.

Orange Meat

a eu ses hauts et ses bas, ses luttes et ses succès; mais le mouvement résultant a été un mouvement en avant, — et c'est justement ce que l'épicier aime — la qualité combative. Il met sa confiance dans ce qui se remue et triomphe.

Nous nous attendons, en 1905, à faire de grandes enjambées,



The Frontenac Cereal Co.
LIMITED,
KINGSTON Can.

Dinde désossée	1½ lb	3.20
rôtie	2 lb	3.50
Dindes rôties	2 lb	3.20
English-Brawn	1½ lb	8.10
Lang. de bœuf.	2 lb	9.50
Lang. de bœuf.	2½ lb	12.25
Lunch Tongues	1 lb	4.00
Lunch Tongues	2 lb	8.10
Oies désossées	1½ lb	3.00
rôties	1½ lb	0.00
Pieds de cochon	1½ lb	1.85
désossés	1 lb	1.75
Poulets désossés	1½ lb	3.20
Poulets rôtis	2 lb	3.50
Poulets [giblets]	2 lb	2.00
Pâtés foie gras		0.80 1.40
Sliced dried beef		3.40

Conserves de poissons

Pas de demande en ce moment; prix sans changement.

Anchois	doz.	3.25 0.00
Anchois à l'huile	"	3.25 4.50
Clams	1 lb	0.95 1.35
Crevettes (Shrimps)	boftes	1 lb 1.40
Crevettes (Shrimps)	boftes	2 lb 2.70
Harengs marinés	"	0.00 1.45
Harengs aux Tomates	"	1.35 1.50
Homards, bte plate	1 lb	3.40 4.40
Homards, bte plate	½ lb	2.15 2.40
Homards, bte haute	1 lb	2.75 3.75
Huîtres	bofte 1 lb	1.35 1.50
Huîtres	bofte 2 lb	2.40 2.60
Maquereau		1.10 1.15
Sardines canadiennes	cse	3.75 4.00
Sardines ½ importées	bte	0.08 0.25
Sardines ¼ importées	bte	0.15 0.33
Saumon rouge [Sokeye]	bofte haute	doz. 1.67½ 1.80
Saumon rouge [Sockeye]	bofte plate	doz. 1.82½ 1.92
Saumon rose [Cohoese]	bofte plate	doz. 1.05 1.10
Saumon du printemps	bofte plate	doz. 1.50 1.70
Smelts [Eperlans] aux épices, bte ronde	½ lb. doz	0.90 1.00
Smelts à la moutarde	bofte ovale, ½ lb.	doz 0.95 1.05
Smelts aux tomates	bofte ovale ½ lb.	doz 0.95 1.05

LARDS ET JAMBONS

Pas de demande pour les lards et ventes très restreintes en jambons; prix sans changement.

Lards américains:		
Lards de côtes Jones	qt.	19.25
Désossé 50/60 morceaux	qt.	20.50
Désossé 30/40 morceaux	qt.	21.25
Lards canadiens	qt.	17.50 18.50
Lard fumé	lb.	0.12½ 0.00
Jambons	lb.	0.60 0.12

SAINDOUX

Assez bonne demande spécialement pour les saindoux purs.

Les saindoux purs sont plus faciles; nous baissons nos anciennes cotes de 1-4 c. par lb.

Nous cotons: —			
Pur de panne	en seaux.	1.65	1.90
Pur de panne	en tinettes.	0.08½	0.09½
Canistres de 10 lbs.	lb.	0.09½	0.09½
Canistres de 5 lbs.	lb.	0.09½	0.09½
Canistres de 3 lbs.	lb.	0.09½	0.09½
Composé	en seaux.	1.38	1.43
Chaudières de 20 lbs.	lb.	1.28	1.33
Canistres de 10 lbs.	lb.	0.07½	0.07½
Canistres de 5 lbs.	lb.	0.07½	0.07½
Canistres de 3 lbs.	lb.	0.07½	0.07½

POISSONS SALES

Il y a eu un peu de demande pour la morue salée qui est toujours très rare et

pour les harengs salés qui sont en assez fort approvisionnement et de bonne qualité.

La rareté de la morue s'explique cette année par une pêche de 460,000 quintaux inférieure à celle de la campagne précédente.

Morue Verte moyenne la lb	0.03½	0.04
Morue verte extra large lb.	0.03½	0.04
Morue sèche désossée, paquets 1 et 2 lbs . . . lb.	0.06½	0.10
M. Etuvée, caisse 100 lbs.	5.00	5.25
M. Etuvée, ½ caisse.	2.70	2.80
Saumons Labrador, ¼ qrt. 100 lbs.		9.00
S. Labrador, qts 200 lbs.		16.00
Harengs fumés boîte.		0.13
Harengs saurs, boîtes de 100		1.00
Harengs sans arêtes, demi-boîte		1.00
Harengs Labrador ¼ quart.		3.00
Harengs Labrador quart.		5.25
Haddock fumé, boîtes de 15 et 30 lbs. lb.		0.07

POISSONS FRAIS GELES

Pas de demande et prix sans changement.

Haddock cse. 300 lbs. lb.	0.04½	0.05
Morue. " 300 " lb.	0.04	0.04½
Grosse Morue		0.06
Brochet. cse. 150 lbs. lb.	0.06	0.06½
Dorée. " 150 " lb.	0.07	0.07½
Truite de mer " 150 " lb.	0.07	0.07½
Truite des lacs " 150 " lb.	0.08	0.08½
Saumon qualla " 250 " lb.	0.07½	0.08
Flétan, choix " 250 " lb.	0.09	0.09½
Saumon rouge, choix " 150 " lb.	0.09	0.09½
Eperlans No 1, bte 10, 15 et 25 lbs.	0.09½	0.10
Poisson blanc. cse 150 lbs.		
Maquereau		0.13
Harengs larges, baril 300 lbs. 100 poissons par 50 lbs. le cent	2.10	2.25
Harengs petits, le cent	1.25	1.35
Petites morues [Tomcods] baril		2.25

Camphre

Le camphre se fait très rare; on en demande actuellement \$1.10 la lb. en pains de 1-2 oz.

HUILE DE PETROLE

Les huiles "Silver Star" et "Standard Acme" ont des prix plus bas de 1-2 c. par gallon; la qualité "Pratt's Astral" reste à l'ancien prix de 19 1-2 c.

Pratt's Astral le gal.	19½c
Silver Star le gal.	15½c
Standard Acme le gal.	17 c

GRAINS ET FARINES

Les derniers avis télégraphiques coïncident comme suit les marchés d'Europe: Londres :—

Blé en transit: tranquille pour blanc et facile pour rouge.	
Calcutta Club No 2 30 s	6 d
Australien	00 s 0 d
La Plata	00 s 0 d
Maïs en transit: plus ferme avec demande un peu meilleure.	
Américain mélangé, disponible 20 s	10½d
La Plata jaune	00 s 0 d

Liverpool :—

Blé disponible: soutenu.	
Manitoba No 3 du Nord	7 s 1 d
Futurs, Blé: tranquille.	
Mars	7 s 1 d
Mai	7 s ½ d
Juillet	7 s 1½d
Futurs, Maïs: soutenu.	
Mars.	4 s 1 d

Pour la qualité et la pureté,
achetez l'

Extra Granulé

Et les autres sucres raffinés
de la vieille marque de
confiance



Manufacturé par
The Canada Sugar Refining Co.
LIMITÉE.
MONTREAL.

**Vous obtenez
Deux Profits**

— DES —

**Viandes
de Clark**

l'Argent et la Satisfac-
tion, et cette
dernière n'est pas
a dédaigner

UN CLIENT SATISFAIT . . .

EST VOTRE MEILLEURE ANNONCE.

Mai	4 s	1½d
Maïs disponible: facile.		
Américain nouveau	4 s	1½d
Américain vieux	4 s	10½d

Paris : —

Blé: tranquille.	
Janvier	23.50
Mai-août	24.45
Farine: soutenue.	
Janvier	31.10
Mai-août	32.30

Marché de Chicago

Le marché est ferme et en hausse pour le blé par suite du peu de recettes. Le blé d'Inde est également en hausse et l'avoine est ferme.

	Mai	Juil.
Blé	1.17 1-8	99 5-8
Blé-d'Inde45 5-8	45 3-4
Avoine31 1-4	31 1-4

Marché de Montréal

L'avoine est très ferme sur place en sympathie avec les marchés de l'ouest et par suite de la rareté des offres. Nous cotons en magasin: No 2, 40c.; No 3, 39c. et No 4, 38c.

Les autres grains sont à prix nominal faute de transactions.

Les farines de blé ont une bonne demande; les meuniers d'Ontario sont très fermes dans leurs vues et plusieurs demandent une avance de prix.

Les issues de blé sont sans changement de prix avec demande satisfaisante.

L'avoine roulée est plus aisée; on cote pour lots de \$2.07 1-2 à \$2.12 1-2.

Grains.

Blé du Manitoba, No 1 dur	1.08
Blé du Nord, No 1	1.05 1.07
Avoine blanche No 2	0.39½ 0.00
Avoine No 3	0.38½ 0.00
Avoine No 4	0.37½ 0.00
Orge à moulée 48 lbs.	0.49½ 0.50
Pois No 2 ordinaires	0.70 0.71
Sarrasin 48 lbs.	0.58 0.58½
Seigle 56 lbs.	0.00 0.00
Blé d'Inde canadien	0.00 0.00
Blé d'Inde canadien No 3	0.56 0.57½

Farines.

Patente d'hiver. baril	5.70	5.80
Patente du printemps baril	5.60	5.80
Straight roller baril	5.30	5.40
Forte à boulanger 2 sacs	5.30	5.50
Farine de blé d'Inde.	1.35	1.45
Farine à pâtisserie	2.50	2.60

Farines d'avoine

Avoine roulée sac	2.07½	2.12½
-----------------------------	-------	-------

Issues de blé en sacs

Son d'Ontario, au char, ton.	18.00	18.50
Son Manitoba, au char, ton.	17.00	18.00
Gru Manitoba, au char.	19.00	20.00
Gru d'Ontario, au char	20.00	21.00
Moulée. au char	23.00	27.00

FROMAGE

Marché anglais

MM. Marples, Jones & Co. nous écrivent de Liverpool, le 30 décembre 1904:

Quoique les fêtes viennent à peine de se terminer, la demande spéculative continue à être très bonne, et le marché à haussé d'environ 1/0 à 1/6. Les qualités de fromage blanc sont surtout en demande, mais étant donnée l'amélioration générale le coloré se vend mieux, bien qu'il soit coté de 1/0 à 1/6-au-dessous du blanc.

Nous cotons:

Blanc et Coloré, choix Canadien d'août.	50/0 à 51/0
Blanc et Coloré, choix Canadien, de septembre.	52/0 à 53/0

Marché de Montréal

Le marché est très ferme, les stocks diminuent assez rapidement. Il ne reste plus à proprement parler de fromage d'octobre. Il n'y a pas de demande en ce moment, mais les vues des détenteurs sont de 11 c. pour le fromage de septembre et de 10 1-2 c. pour fabrication d'août.

BEURRE

Marché anglais

MM. Marples, Jones & Co. nous écrivent de Liverpool, le 30 décembre 1904:

A tout considérer, le marché est beaucoup plus bas, si l'on excepte le beurre de la Nouvelle-Zélande, lequel, demeure à peu près au même prix, vu l'insuffisance de l'approvisionnement. Durant les quelques derniers jours, le beurre d'Australie est arrivé en grande quantité, raison qui fait qu'il est tombé d'environ 4/0. Ceci peut n'être qu'une baisse temporaire, car les stocks de beurre "détenu" sont très petits. Les beurres du Continent, par sympathie avec les bas prix côtés la semaine dernière, quant à l'expédition, accusent une baisse d'environ de 4/0 à 5/0.

Nous cotons:
 Canadien, choix de ferme .. nominal
 Sibérien, crèmerie, choix. . . 91/0 à 96/0
 Argentine, do, fin choix . . 96/0 à 100/0
 Colonial, crèmerie, choix,
 (nouveau) 92/0 à 102/0
 Danois, crèmerie, en barils
 Choix et Surchoix 110/0 à 117/0

Marché de Montréal

Les beurres de crèmeries sont tenus fermes; les arrivages sont à peu près nuls et les marchés américains commencent à s'intéresser à nos beurres. Il s'est fait peu d'affaires encore avec nos voisins de l'autre côté de la ligne 45e, car leurs marchés sont encore trop bas pour laisser un bénéfice avec un droit de douane de 6c. par lb.

Nous cotons:
 Crèmeries, choix 22½
 " moyens 21 à 21¼c.
 Ferme, choix 17 à 18c.
 " moyens 15 à 16c.
 Rouleaux 17½ à 18¼c.

OEUFS

Marché anglais

MM. Marples, Jones & Co., nous écrivent de Liverpool, le 30 décembre 1904:

Les œufs sont fermes.
 On cote:
 Œufs Canadiens, frais 9/6 à 9/9
 Œufs chaulés 8/6 à 8/9
 Œufs d'Irlande 13/9 à 14/3
 Œufs du Continent 8/3 à 8/9

Marché de Montréal

Les œufs sur place sont sans changement de prix. Nous cotons à la doz. en lot de caisse: œufs chaulés de Montréal et No 1, 24c.; œufs choisis, 24c.; œufs frais, 30c. et strictement frais, 40c.

LEGUMES

Aubergines la doz 2.00
 Baume la doz 1.00
 Betteraves le panier 0.40
 Carottes le panier 0.40
 Céleri la doz. . . . 0.20 0.50
 Céleri de Californie le crate 6.50
 Choux la doz. . . . 0.50
 Champignons la lb. . . . 0.65
 Choux-fleurs la doz. . . . 2.50 3.50
 Concombres la doz 3.00
 Epinards le qt. 4.00
 Fèves vertes et jaunes
 le panier 6.00
 Navets le sac 0.60

Alphonse Leduc Marchand de Grains
 Successeur de **Leduc & Daoust** EN Gros et a Commission
 et de Produits. . .
Spécialité: Beurre, Fromage, Œufs et Patates
 Avances libérales faites sur consignations.
 Correspondance sollicitée.
 1217 ET 1219 RUE ST-JACQUES, MONTREAL.

SEUL VERITABLE

Le Sirop d'Anis Gauvin
 porte sur son enveloppe la signature de J. A. E. Gauvin.
 Tous les autres sirops d'anis ne sont que des imitations.

J. A. E. GAUVIN,
 1288 Rue Ste Catherine, Montreal.

THE WINDSOR, Ottawa, Ont.

Lorsque vous irez à Ottawa, donnez votre patronage au Windsor, "l'Hôtel du Jour" de la capitale.

Tarifs: —\$2.00 et \$2.50 par jour.

J. GRIMES, Propriétaire.

COOKS FRIEND
BAKING POWDER.

C'EST une marchandise honnête et juste l'article pour créer ou étendre un courant d'affaires. Les meilleurs épiciers se font un devoir d'en tenir toujours en stock.

VOIR LES COTATIONS DANS NOS PRIX COURANTS



Si vous désirez une ligne de

Confitures, de Gelees et de Marmelade d'Orange

qui sont toujours de bonne vente, approvisionnez vous de celles

d'UPTON

ROSE & LAFLAMME
 Agents de vente pour l'Est.
 400, rue St-Paul, Montréal.

Oignons d'Espagne .. la cse.	3.50	4.00
Oignons rouges, le quart.	3.50	4.00
Patates (au char) le sac de 90 lbs.	0.60	0.65
Patates (au détail) le sac de 90 lbs.	0.70	0.75
Patates sucrées . . . le qt.	3.50	5.50
Patates sucrées . . le panier	2.25	2.25
Piment la doz.	0.75	0.75
Poireaux, le paquet	0.25	0.25
Radis la doz.	0.75	0.75
Raifort la lb.	0.13	0.15
Salade de Boston . la doz.	0.75	0.75
Salade de Waterloo . la bte	1.50	1.50
Salsifis la doz.	0.75	0.75

FRUITS VERTS

Ananas . . . la bte de 2 doz.	3.75	4.00
Atocas le quart	6.50	8.00
Bananes le régime	1.25	2.00
Citrons Messine . . la bte	2.25	2.50
Oranges Jamaïque . . le qt.	4.00	5.00
Oranges Navel . . . la bte	3.50	3.50
Oranges Mexicaine . . bte	2.25	2.25
Oranges Sorentes . . la bte	1.25	2.50
Oranges Valence . boîte 714	5.00	5.00
Oranges Valence . boîte 420	4.00	4.00
Pommes le quart	1.50	4.00
Raisin Malaga . . . le baril	5.00	7.00

POMMES

MM. J. C. Houghton & Cie nous écrivent de Liverpool, à la date du 29 Décembre:

Hier l'approvisionnement a été très petit, et les lots de premier choix ont bénéficié d'une grande amélioration dans les prix. Les Greenings ne sont pas en faveur; certaines de ces pommes semblent avoir été roussies.

PRIX A L'ENCAN

Pommes	Vendredi		Lundi		Mercredi	
	22 Déc.	26 Déc.	22 Déc.	26 Déc.	23 Déc.	28 Déc.
	s. d.	s. d.	s. d.	s. d.	s. d.	s. d.
Canadiennes—Baril						
Kings					10 9	15 9
Baldwin						
Spy					9 0	10 6
Greening						
G. Russetts						
Phoenix						
					FETE	
Americaines—						
Newtown						
Pippin						
Newtown						
Pippin						
Kings						
Baldwin					9 3	14 0
Greening					11 3	
Spy						
Ben Davis					11 3	11 6
Russett						

FOIN PRESSE ET FOURRAGES

MM. Hosmer, Robinson & Co. nous écrivent de Boston, le 5 janvier:

Les arrivages pour la semaine dernière ont été de 247 chars de foin et 12 chars de paille. 5 chars de ce foin étaient destinés à l'exportation.

Semaine correspondante l'an dernier, 367 chars de foin et 12 chars de paille, dont 119 chars de foin pour exportation.

Les recettes pour l'année 1904 ont été de 15,521 chars de foin et 990 chars de paille, 1,928 chars de foin pour exportation.

Les recettes pour l'année 1903 ont été de 15,654 chars de foin et 1,022 chars de paille, 1865 chars de foin pour exportation.

Les recettes la semaine dernière ont été à peu près égales à la demande. Le marché est faible et le commerce tranquille. Si les recettes étaient légères pendant quelques jours le marché serait meilleur.

Nous cotons :	Grosses balles	Petites balles
Foin choix.....	\$16.00 à 16.50	\$16.00 à 00.00
Foin No 1.....	16.00 à 00.00	15.00 à 16.00
Foin No 2.....	14.00 à 15.00	13.00 à 14.00
Foin No 3.....	11.00 à 12.00	11.00 à 12.00
Foin trèfle mêlé.....	13.00 à 14.00	13.00 à 14.00
Foin trèfle.....	12.50 à 13.00	12.50 à 13.00
Paille de seigle liée.....	21.00 à 22.00	03.00 à 00.00
Paille de seigle en balles.....	15.00 à 00.00	15.00 à 00.00
Paille d'avoine.....	10.00 à 00.00	10.00 à 00.00

Marché de Montréal

Le marché est faible, le foin ne manque pas sur faible et la demande est tranquille.

Le marché anglais est ferme, mais il faudrait peu d'arrivages pour changer la situation.

Les marchés américains sont faibles. La demande pour les Provinces Maritimes a cessé.

Nous cotons à la tonne, sur rails, au char, à Montréal:

Foin pressé No 1.....	\$9.00	9.50
Foin pressé No 2.....	8.00	8.50
Foin mélangé de trèfle.....	7.00	7.50
Foin de trèfle pur.....		7.00

PEAUX VERTES

Le marché des peaux vertes est sans changement appréciable; les affaires sont plutôt lentes.

Peaux de Montréal: boeuf No 1, 9 1-2c; No 2, 8 1-2c; No 3, 7 1-2c; veau, No 1, 13c; No 2, 11c; peaux d'agneaux, \$1.00; cheval, No 1, \$2 et No 2, \$1.50.

Peaux de la Campagne: boeuf, No 1, 9 1-2c; No 2, 8 1-2c; No 3, 7 1-2c; veau, No 1, 13c; No 2, 11c; peaux d'agneaux, \$1.00.

VOLAILLES ET GIBIER

La demande est très tranquille, presque nulle; les dindes choix se vendent 14c. la lb.; les canards de 11 à 12 c.; les oies 11 à 12c.; les poules de 7 à 8c. et les poulets de 9 à 11c.

La vente du chevreuil est interdite depuis le 10 janvier. Les lièvres sont abondants et se vendent 10c. la paire.

PORCS ABATTUS

Il y a une bonne demande pour les porcs abattus; les prix sont fermes mais sans changement; les approvisionnements suffisent aux besoins présents.

Nous cotons, suivant grosseur des porcs de \$6.00 à \$6.75 pour ceux des abats de la campagne et de \$7.00 à \$7.50 les 100 lbs pour ceux des abattoirs de la ville.

Calendrier

Nous accusons réception, avec remerciement, des calendriers de:

La Canada Life Insurance Co.
L'Assurance (Incendie) Mont-Royal.

LA FARINE PRÉPARÉE

(Self-Raising Flour)

DE BRODIE & HARVIE

est aujourd'hui la farine préférée des ménagères. Elle donne une excellente pâtisserie, légère, agréable et recherchée par les amateurs. Pour réussir la pâtisserie avec la farine préparée de Brodie & Harvie, il suffit de suivre les directions imprimées sur chaque paquet.

10 et 12 Rue Bleury, MONTREAL.

LAKE OF THE WOODS MILLING CO.

Moulin à

Keewatin Capacité 3,500 barils par jour
Portage la Prairie " 1,000 " "

Capacité Totale, 4,500 barils par jour

Tous les grades de Farine de Blé dur en barils et en sacs.

Five Roses et Patent

Fabriquées dans le plus grand moulin de l'Empire Anglais.

BUREAU A MONTREAL

Edifice C.P.R. Telegraph Co.

Coin St-François-Xavier et de l'Hopital

FAITES USAGE

DES

EAUX-DE-VIE

PH. RICHARD - - COGNAC.

Spécialement recommandées par M.M. les Médecins pour les malades et les invalides.

CERTIFICAT

du Dr. M. Fiset, Analyste public, Québec sur chaque bouteille.

PRIX MODERES.

... IMPORTATEURS ...

LANGLOIS & PARADIS

8, rue Saint-Pierre, - QUEBEC

AU SUJET DE LA LUMIERE ARTIFICIELLE

Il y a peu d'objets d'un usage quotidien, qui nous portent à réfléchir sur leur origine, et sur les différents états de développement par lesquels ils ont dû passer avant de parvenir jusqu'à nous, dans toutes leurs perfections actuelles. Si nous tournons les yeux vers le passé, (vers cette bonne vieille époque d'antan), nous sommes surpris de constater combien lent a été le progrès, et combien presque infinies, ont été les luttes qui ont fini par faire accepter certaines inventions.

Le rapport qui peut exister entre un fagot en feu, et une lampe électrique est apparemment un peu vague; cependant, chaque terme de ce rapport est parfait par lui-même. Depuis les jours lointains où l'habitant primitif des cavernes du monde allumait une torche fumeuse pour éclairer les siens, jusqu'au jour où brûla, pour la première fois, l'arc électrique;—arc dont la lumière inonda d'un jour éclatant les halls les plus spacieux et les rues—il s'est écoulé des centaines d'années, qui ont toutes donné lieu à de multiples efforts, qui permirent au génie humain de se manifester de temps en temps.

La torche de pin fut, sans nul doute, le premier corps enflammé que l'homme ait tenu dans ses mains dès qu'il fit du feu; elle marque le premier pas fait dans la voie de l'éclairage artificiel. On rencontre son usage dans chaque tribu et nation sauvage, et elle est encore de toute nécessité dans la vie du pionnier des pays nouveaux.

Au commencement du dix-neuvième siècle, les citoyens de l'Amérique apprenaient à lire à la lumière des torches de pin, et au bruit des buches qui crépitaient dans des âtres; ce qui prouve que nous ne sommes pas éloignés, autant qu'on le pense, du passé, et des choses primitives.

Ce n'est qu'avec difficulté que nous pouvons croire maintenant que l'homme vécut, au treizième siècle, sans

Macaroni Marque "Napoli"

Paquets de 1 lb. seulement, 25 par boîte,
Mezzani—grands Spaghetti
Mezzani—petits Vermicelli

Macaroni coupé

Ditali, Ditalini, Tubet, Tubeitni.

Demandez nos cotations.

Echantillons délégués gratis.

Pates de fantaisie pour soupes

Anneaux de mariage, Alphabets, Etoiles

Marque Genova

En vrac seulement. 5, 10 et 25 lbs par boîte, même assortiment que ci-dessus.

Napoli Macaroni Co. Nayer and Terauley Sts, Toronto.

même connaître la chandelle de suif : pourtant, il en fut ainsi!

Au vrai et au figuré, on peut donc dire que dans les premiers âges, l'humanité était plongée dans l'obscurité. Il est à présumer que ce fut l'ignition accidentelle d'une graisse quelconque provenant d'un animal tué, qui, à l'origine, suggéra l'usage d'une lumière artificielle. Lumière, que, parfois, l'on obtenait en se servant : soit d'un coquillage de la mer, soit d'un morceau de roche évidé, soit d'un moule, ou d'un morceau de glaise durcie au soleil, où l'on mettait la matière grasse, laquelle brûlait après inflammation, lorsqu'on y plaçait quelques fibres de bois qui dépassaient un peu les bords du rustique récipient. Peu à peu, cette lampe de nos ancêtres fut façonnée en une chose possédant quelque beauté quoique ne donnant pas la joie d'une perfection atteinte. Telles furent les premières améliorations apportées à l'art de l'éclairage domestique. D'admirables spécimens de lampes en terre cuite, en pierre, en cuivre et en bronze ont été trouvés, là, où s'élevaient jadis : et les villes des Hébreux et les temples de l'Indoustan. Des sarcophages égyptiens, des tumulus de la Syrie, de l'ancienne Babylone aux murs recouverts de hiéroglyphes, des tombes mises à jour, des anciens sages de la Chaldée, nous sont parvenues des lampes familiales que l'on ne peut considérer sans émotion. Lampes qui ont éclairé des hommes à jamais disparus, plusieurs siècles avant l'ère chrétienne. Hérodote parle d'une procession de lampes, comme s'il se fut agi d'une scène de magnificence imposante. Quant à Homère, il chante dans un de ses poèmes, une torche enflammée au bout d'un bâton, et dont la flamme s'alimentait sans doute au sein de la cire liquide qu'avaient produite des abeilles sauvages, ou dans la gomme résineuse des vieilles forêts. Forêts dont la cime se balançait au gré du vent près de mille ans avant Jésus-Christ.

MAGASINS DE FOURRAGE.

Vendez-vous le pain de lin, le meilleur aliment pour les chevaux et le bétail en général.

Un mot à notre adresse vous apportera par le retour du courrier, gratuitement, notre livret.

" FAITS AUX ELEVEURS "

traitant sur la valeur comparative de différents aliments produisant la chair et la graisse et sur la valeur comparative du fumier comme engrais du sol.

Publié en français et en anglais.

Adressez :—

Canada Linseed Oil Mills Ltd.

810a Rue Notre-Dame.

MONTREAL.

La Peptonine

Le véritable aliment des enfants, pur, stérilisé, approuvé par les analystes officiels, recommandé par les autorités médicales.

Se détaille à 25 cts la grande boîte. Pour les cotations, consultez les prix courants de ce journal.

F. COURSOL, Seul Propriétaire,
382 Avenue de l'Hôtel de Ville. - MONTREAL.



LE
Bleu Carré
Parisien

est exempt d'indigo, et ne tache pas le linge. Il est plus fort et plus économique que n'importe quel autre bleu employé dans la buanderie.

MEDAILLE D'OR.

TELLIER, ROTHWELL & CIE,
Seuls Fabricants MONTREAL.

Ainsi, la graisse d'animaux sauvages abattus à la chasse, la résine produite par les forêts et la cire des abeilles sauvages donnèrent ces lumières historiques, dont la flamme a brillé aux yeux des grandes beautés féminines, des grands hommes de l'histoire : aux fêtes de Balthazar, au sein des banquetts somptueux de jadis, et dans les superbes salons du palais des Tuileries, où le grand Napoléon tenait sa cour.

Quand l'homme eut découvert l'art d'extraire l'huile de l'olive et d'autres plantes, l'usage de la lampe devint très général parmi les gens riches et nobles. Seuls ces gens fortunés pouvaient se permettre ce luxe. Peu à peu, des lampes furent ouvragées dans le marbre, l'argent et l'or ; ornées de pierres précieuses et soigneusement gravées. Le travail artistique que l'on consacrait à ces objets, montre que cette sorte de lumière artificielle jouissait de la plus grande faveur à cette époque reculée. Même, les modèles de lampes en terre cuite, alors usitées dans les chaumières, possèdent une forme tellement gracieuse en son élégance et en son fini, que l'art moderne n'a pu faire mieux. Cependant, malgré leur grande beauté, combien peu pratiques n'étaient-elles pas ces lampes? Car, il faut admettre qu'une modeste lanterne de dix-huit "pennies", telle qu'usitée au dix-huitième siècle, (lanterne dont le réflecteur était en ferblanc, et la lentille en verre grossier), jetait une lumière beaucoup plus forte qu'aucune lampe de Rome ou de la Grèce, au moment de leur plus grande gloire. Comme les anciens ignoraient le procédé de purification de l'huile, ils se faisaient un luxe d'y mélanger les parfums de la rose et du bois de santal. Bien que l'addition de ces matières enlevât des propriétés éclairantes à l'huile, les anciens considéraient le parfum qui se dégagait de leurs lampes, comme une compensation à la diminution de lumière. La flamme de ces lampes donnait une énorme quantité de fumée, et s'éteignait au moindre souffle de la brise.

Ayant reçu une quantité de liqueurs des assureurs du grand feu chez **L. CHAPUT, FILS & CIE**, je suis en position d'offrir au commerce à des prix moindres que ceux d'importation, les marchandises suivantes :

- 10 barils de **HIGHLAND DEW SCOTCH WHISKEY**, environ 400 gallons presque à preuve.
- 18 barils de **BEN ALDOCKLEY WHISKEY**, environ 700 gallons 3 degrés au-dessus de preuve.
- 12 barils de **LOCK VENACHER**, environ 450 gallons, 3 degrés au-dessus de preuve.
- 5½ barils de **OLD TOM GIN Bernard** 15 degrés au-dessus de preuve.
- 8½ barils de **NIGHT CAP GIN**, 2 degrés au-dessous de preuve.

Toutes ces boissons ont été pesées et jaugées de nouveau, par M. Cameron, vérificateur public ; et je possède un certificat à cet effet.

E. A. CARDINAL, Courtier en Gros et Agent à Commission

Telephone Main 3329

507 Rue Saint-Paul, Montréal.

De Rome, la lampe à l'huile passa successivement en Germanie, en Gaule et en Bretagne. Car, dans ces pays, des torches et des jones trempés dans de la graisse ou dans une huile de poisson puante, étaient les seuls moyens d'éclairage avant la conquête des Romains. La lumière faite avec les jones, à cette époque, s'obtenait en fichant ceux-ci, sur une base de bois. Les tiges des jones étaient décortiquées presque en totalité, et trempées dans de la graisse chaude. Parfois, trois ou plus de ces tiges de jone étaient nattées ensemble, et placées en un lieu convenable, où une fois froides, on les allumait, lorsqu'une autre primitive lumière de ce genre était consumée, au point de risquer de mettre le feu à son support. Ce genre d'éclairage émettait une flamme forte et une odeur non moins forte. Si vous y tenez, vous pouvez vous payer le luxe d'un éclairage analogue à celui qu'employaient les anciens Bretons, et qui, encore de nos jours, chasse l'obscurité des tristes chaumières de la partie la plus reculée de l'Irlande. Car, dans plus d'un cas, la chandelle populaire est encore remplacée par l'éclairage au jone, dont se servaient nos ancêtres. On s'en sert et on s'en servait surtout, naguère, là où les chandelles de cire étaient trop chères; avant que Chevreul et d'autres, aient trouvé le moyen de raffiner la graisse des animaux pour en faire une chandelle à bon marché.

Les Ecossais, les Danois et les tribus de la Scandinavie n'étaient pas encore assez avancés pour faire usage des torches de jones lorsqu'on fit la conquête de leur pays. Quand ils avaient besoin de torches, ces hommes fichaient un bout de bois dans le corps d'un oiseau gras, et supportant la mauvaise odeur qui se dégagait de ce genre d'éclairage tout primitif, ils se servaient de cette lumière jusqu'à ce que le corps de l'oiseau fut réduit en cendres.

La lampe telle qu'apportée de Rome, continua à être en usage, sans grands changements, jusque vers le milieu du

treizième siècle. Alors, on inventa les chandelles qui donnèrent une lumière artificielle relativement confortable pour ceux qui pouvaient se permettre une telle dépense.

Etant donnée la pauvreté de l'éclairage fourni par les lampes employées dans les maisons, ou dans les huttes de nos ancêtres; on peut être certain qu'ils ne regimbaient pas trop contre le son de la cloche du couvre-feu, lorsqu'il se faisait entendre à huit heures. Pendant tout le moyen âge, les serfs devaient se lever au point du jour et se coucher dès le crépuscule.

Le premier pas qui fut fait dans le sens de l'éclairage moderne au moyen des chandelles, fut l'invention d'une torche de suif que l'on employait vers la fin du douzième siècle. Cette torche fut employée pendant environ cent ans, alors que la chandelle de suif, obtenue soit par le procédé de la trempe ou par celui du moulage, fit son apparition telle qu'elle existe encore de nos jours.

Les vieux barons qui obligèrent le Roi Jean à signer le traité de Magna à Runnymede, auraient donné une valeur presque aussi grande à un paquet de chandelles qu'aux droits qu'ils prirent de force à un souverain disposé à les leur concéder.

A cette époque, voler une chandelle sur une table de cuisine, était un crime digne de la corde. Ce n'est que dans le quinzième siècle que les bourgeois et les commerçants furent à même de pouvoir acheter des chandelles de suif. Au commencement du dix-neuvième siècle, les chandelles se vendaient à la pièce, au prix d'environ douze cents chacune.

Ces chandelles avaient une mèche faite en fil de lin, et elles brûlaient rapidement. Le coton était alors plus coûteux que la soie, et en faire des mèches eût été une grande folie. Il y a cent ans, le prix d'une paire de bas de coton était de trois livres sterling. Depuis le neuvième siècle, on avait fait usage, dans les églises, de cierges de cire; mais jamais personne ne s'était

60 YEARS' EXPERIENCE

PATENTS

**TRADE MARKS
DESIGNS
COPYRIGHTS & C.**

Anyone sending a sketch and description may quickly ascertain our opinion free whether an invention is probably patentable. Communications strictly confidential. HANDBOOK on Patents sent free. Oldest agency for securing patents. Patents taken through Mann & Co. receive special notice, without charge, in the

Scientific American.

A handsomely illustrated weekly. Largest circulation of any scientific journal. Terms, \$3 a year; four months, \$1. Sold by all newsdealers.

MUNN & Co. 361 Broadway, New York
Branch Office, 625 F St., Washington, D. C.

FORTIER & MONETTE

604a rue St-Paul

Toll Tel. Main 1879. Tel. Marchands 679

MONTREAL

Beurre, Œufs, Fromage

Et tous les produits de la ferme.

ENTREPOT FRIGORIFIQUE.

RECOMMANDATIONS { La Banque "Sovereign."
Nos Patrons et Clients.
R. G. Dun ou Bradstreet.

Nouveaux Arrivages

Raisins, Prunes, Noix,
Liqueurs Fines,
Cognac Antruche,
Gin Kiderlen et Croix d'Honneur.

AUSSI A DES PRIX INTERESSANTS

500 boîtes Raisin Valence 28 lbs.
500 caisses Pommes en canistres de 1 gallon.

Nazaire Turcotte & Cie,

EPICIERS EN GROS
54-56-58-60, rue Dalhousie, Québec.

Avant l'Inventaire nous offrons certaines lignes à

Un Grand Sacrifice



Cela vous paiera de nous écrire pour renseignements détaillés.

BARNARD & HOLLAND CO.,

VAISSELLE EN GROS

290 RUE ST-JACQUES, Carré Victoria,

MONTREAL.

avisé d'employer un objet sacré, aussi coûteux pour l'usage domestique. Vers la fin du quatorzième siècle, ces cierges de cire furent timidement introduits dans quelques palais et dans des gentilhommières. Offrir un cierge de cire à une église quelconque, était alors un cadeau princier, et l'absolution ne manquait jamais de suivre l'offre de tout cierge ou chandelle pesant une livre. Offrir un cierge à la Vierge Marie, équivalait à offrir une centaine de tourterelles à Vénus, ou une génisse à Junon. Au coût de quatre cents couronnes d'or, le Roi Henri envoyait deux cierges de cire pesant chacun vingt livres à Thomas Becket, espérant apaiser, par cela, la colère du Primat de Canterbury.

Dans la Cathédrale de Pise, un objet en bronze, pesant une tonne, se balance lentement au-dessous du grand dôme, tandis qu'un savant aux regards perçants surveille la régularité de ses oscillations, et que les centaines de cierges en cire fixés sur cet objet, (un candélabre), jettent leurs lumières sur des milliers de fidèles qui se livrent à la prière du soir. Ce grand candélabre qui, à cette époque, était presque une des merveilles du monde, donnait à Gallilée une idée de génie, et celui-ci révélait au monde le secret du pendule, et formulait des lois qui permettent de mesurer le temps. Le candélabre dont il s'agit, se balance encore sous le dôme de la cathédrale de Pise, avec le même mouvement lent qui inspira le grand astronome Italien au sujet de l'histoire du monde.

En l'année 1509, quelques entrepreneurs fabricants de chandelles conçurent l'idée de mélanger de la graisse animale à la cire; mais la fraude ayant été découverte, le roi, par un édit, flétrit dans son royaume tout fabricant de chandelles qui mettrait en vente un article composé, quelconque, à la place de la cire.

C'est probablement après avoir vu la note de son épicier auquel il payait trente-six shillings une douzaine de

chandelles, qu'Olivier Cromwell, en l'année 1654, souffla une des deux chandelles qui étaient allumées sur la table de sa femme, sous prétexte qu'elle faisait inutilement une consommation extravagante. Louis XV se plaignait de ce qu'il pourrait entretenir un régiment et sa musique avec la somme qu'on dépensait pour l'éclairage du palais de Versailles. On rapporte que Voltaire qui était mécontent du salaire que lui payait Frédéric le Grand, avait coutume de mettre dans ses poches les bouts de chandelles du Roi; bouts de chandelles qu'il convertissait en bonne monnaie, par la suite. Le coût de l'éclairage des Tuileries sous le règne de Napoléon premier, était à peu près le même, malgré qu'on se servit de chandelles de cire, que si l'on eût employé les lampes électriques de nos jours; les dépenses s'élevaient en effet à \$4,000 par an. Lorsque l'Empereur donnait des fêtes magnifiques à Dresde, souvent il lui arrivait de dépenser \$600 pour des bougies de cire, et cela, pour une seule nuit de fête.

Cependant, quand la cire et le suif purent être obtenus à des prix suffisamment bas; on en fit usage dans les salons et dans les boudoirs, et la lampe à l'huile fut reléguée dans les corridors et les cuisines. Aucune chambre, où des pendules de prix et des meubles dorés commençaient à se montrer, ne pouvait souffrir la fumée et les taches de graisse qui auraient résulté d'un mode d'éclairage aussi inférieur. Cela aurait compromis l'élégance et le raffinement d'un luxe qui était demeuré une chose inconnue pendant des siècles.

Vers le milieu du dix-huitième siècle, le nombre de lampes augmenta parmi les gens pauvres, grâce à la découverte de l'huile de Colza; le nouveau liquide étant de beaucoup meilleur marché que l'huile d'olive employée en France et en Italie, ou que l'huile de baleine employée en Angleterre et en Amérique. C'est de cette époque que datent les premières tentatives

BISCUITS

Nous possédons une installation moderne de premier ordre et notre marchandise rivalise avec celles des meilleures maisons du pays



C. DIGNARD & CIE

Manufacturiers de Biscuits

245 Ave Delorimier, MONTREAL

41 DES PLUS HAUTES RECOMPENSES

En Europe et en Amérique

Les CACAOS et CHOCOLATS

Purs, de Haut Grade

- DE -

Walter Baker & Co.

LTD.

Leur Cacao pour le Déjeuner, est absolument pur, délicieux, nutritif et coûte moins de 1 cent tasse.

Leur Chocolat Premium No. 1. Enveloppes Bleues, Etiquettes Jaunes, est le meilleur chocolat nature sur le marché, pour l'usage de la famille.

Leur Chocolat Caracas au sucre est le plus fin chocolat à manger qui soit au monde.

Un livre de recettes de choix, en Français, sera envoyé à toute personne qui fera la demande.

Walter Baker & Co., Ltd.

Etablis en 1780

DORCHESTER, MASS.

Succursale, 12 et 14 rue St-Jean, MONTREAL

CE QUI SE CULTIVE DE MIEUX

PRUNES

de SANTA CLARA de CHOIX

Demandez à votre four-nisseur les marques . . . "CARNATION" et "LEADING STAR"

de ELLSWORTH

d'améliorations concernant les lampes. En 1783, un inventeur enthousiaste et radical nommé Argand, découvrit une lampe qui consumait sa propre fumée, et la plus grande partie de l'odeur qu'elle exhalait. En permettant à l'oxygène de l'air de rentrer en contact avec les deux côtés d'une flamme plate, Argand augmenta tellement la lumière de la flamme, que l'on dut avoir recours à des abat-jour. Sans retard, la nouvelle lampe fut en même temps populaire et en France et en Angleterre, lorsqu'elle fut améliorée par un réflecteur convexe placé derrière la flamme, la lumière en fut rendue trop éblouissante pour une chambre ordinaire.

Frédéric et Philippe Girard améliorèrent cette lampe en plaçant le réservoir à l'huile au-dessous de la mèche; ils en adoucirent la lumière en faisant usage de verres dépolis, et donnèrent en ce faisant le premier effet de beauté à la lumière artificielle. Il est à remarquer que la première opération de cette nouvelle lampe inventée par les frères Girard eut lieu à Londres, à une soirée donnée par la Duchesse du Barry alors en exil. Joséphine ayant entendu dire que cette lampe était admirée avec enthousiasme fut jalouse de ce qu'elle n'eut pas été allumée pour la première fois à l'une de ses soirées, et elle fit ordonner aux deux frères Girard d'apporter, sans retard, une lampe de ce genre au palais impérial. Non moins remarquable est la coïncidence qui voulut que la lampe offerte à l'impératrice par les deux inventeurs eût été décorée par un jeune et obscur artiste alors luttant pour la vie, et que plus tard, on devait connaître de par le monde sous le nom de Jean Auguste Ingres.

À l'arrivée des colons à Plymouth en 1621, ceux-ci adoptèrent l'ancienne méthode Indienne de s'éclairer, et firent usage de torches de pin fourni en abondance par les forêts vierges. Il n'est pas douteux que le coulage de la poix provenant de ce genre de combustion était peu agréable aux ménagères de cette époque, lorsqu'elles aimaient la propreté; aussi, la chandelle fut-elle en grande faveur dès son ap-

parition. Le bétail ne fut guère introduit dans la colonie que douze ans environ après l'arrivée du Mayflower; jusqu'à cette époque, on ne connaissait pas les chandelles dans ce pays; sinon, lorsque à de rares intervalles on les y importait. Elliott traduisit la bible à la lueur d'une torche fumeuse.

Le temps qui sépare la torche de nos pères, torche qui était en usage au commencement du dix-neuvième siècle, du projecteur électrique dont elle était l'humble précurseur est énorme. Le précurseur de l'arc électrique qui éclaire nos rues, a été une torche qui fut: tantôt attachée à une bâtisse, tantôt mise au coin d'une rue, ou même qui, plus tard, se balançait au bout d'une chaîne au carrefour des rues. Cette torche publique était fichée dans un panier rempli de résine de pin, et son éclairage était assez puissant. Ce fut un tel panier, mais d'énormes proportions, qui se balançait alors, supporté par une grue, au sommet d'un endroit élevé de Boston auquel on donna pour cette raison le nom de Bacon Hill.

En l'année 1660, la fabrication des chandelles devint une chose commune pour les femmes des pionniers américains. Mais comme le suif n'était pas abondant, on dut avoir recours à la graisse de l'ours et du cerf, que l'on ajouta au suif. Ceci permit d'augmenter la lumière, mais diminua la consistance des chandelles qui brûlaient beaucoup plus vite que si elles eussent été en suif pur. Le procédé généralement employé pour faire ces chandelles était le procédé de la trempe; cependant, on moulaient quelques chandelles et on les connaissait alors sous le nom de chandelles de luxe. Pour faire l'opération de la trempe, on attachait à un bâton un certain nombre de mèches à intervalles suffisants, puis on faisait tremper verticalement ces mèches dans le suif à chandelle. Le suif se figeait sur la mèche, et l'on répétait l'opération jusqu'à ce que ce dépôt de suif eût atteint les dimensions convenables pour une chandelle.

Non seulement, on se servait de l'huile de baleine comme huile d'éclairage; mais on reconnut que la graisse

Marchands qui Achètent des Peaux

J'achète des Peaux, Peaux de Veaux, Peaux de Mouton, Suif et Os. Je paie argent comptant, pleine valeur du marché, frêt et droits de douane. J'ai besoin d'un agent dans chaque ville et village au Canada. Je fournis l'argent et tiens mes agents bien informés. Écrivez-moi pour plus amples renseignements.

CARROLL S. PAGE, HYDE PARK, VT.



Les **ROLLMÖPSE** sont des **HARENGS** sans arêtes épicés et marinés **APPÉTISANTS - DELICIEUX**

Faciles à vendre. Très appréciés par la clientèle. Tous les Epiciers, Hôtelières et Restaurateurs ont intérêt à les vendre.

Biscuits et Sucreries

DE HAUTE QUALITE

A prix remunerateurs pour le detailleur.

Nos voyageurs sont sur la route avec une ligne intéressante d'échantillons.

Nos Agents: QUEBEC,

BOIVIN et GRENIER,

63 Dalhousie.

" OTTAWA,

PROVOST et ALLARD

Epiciers en Gros.

Du Sault & Cie

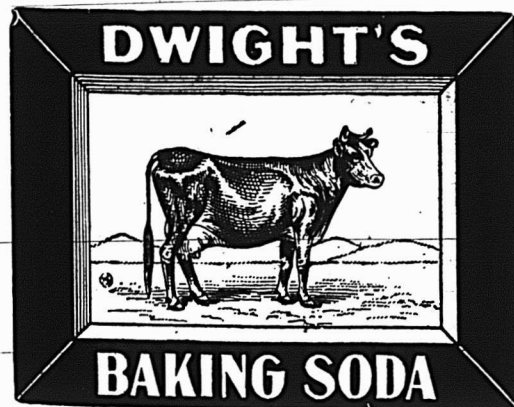

Pourquoi ne pas dire à vos clients que la raison pour laquelle ils obtiennent un pain ou des pâtisseries médiocres est imputable à la qualité du Soda. Et pourquoi ne pas vendre le meilleur au lieu de leur donner la qualité à meilleur marché, pour l'affaire d'un petit profit en plus. Cela paie d'être loyal en toute chose et c'est la raison pour laquelle nous remboursons avec plaisir l'argent si un un paquet de

SODA A PATE Dwight Cow Brand MARQUE de la VACHE

cause jamais de désappointement. Cela vaut quelque chose de pouvoir dire cela. Essayez et vous verrez!

JOHN DWIGHT & Co., 34 rue Yonge, TORONTO, ONT.

de ce cétaqué était fort bonne pour faire des chandelles. Certes, elle était plus coûteuse que le suif, mais elle fournissait une lumière plus forte. Enfermées dans de petites lanternes carrées, les chandelles à l'huile de baleine, éclairaient alors les rues de Boston. Seuls, les richards suspendaient de ces lanternes au-dessus de leurs portes et en ornaient le hall de leurs élégantes maisons. La lanterne qui brilla aux yeux de la jeune "Dorothee Q.", la grand-mère de l'auteur génial de l' "Autocrat of the Breakfast Table" existe encore.

Ce n'est que vers 1830, que nos pères eurent des allumettes dans leurs poches. Jusqu'à cette époque, ils allumaient leurs pipes en se servant d'un briquet et d'amadou. Si, par hasard, il leur arrivait de laisser éteindre le feu de la maisonnée, ils étaient obligés, pour le rallumer, de se servir d'acier, de silex, et d'amadou; ou d'aller en chercher chez le voisin; cette pratique n'était guère amusante, de bonne heure en hiver.

Le conte de la "fumée" de Walters Scott n'est pas une invention humaine; cette fumée est tout bonnement un produit du laboratoire de la nature. Un assemblage de gaz provenant de dépôts de charbon allait trouver un passage jusqu'à la surface du sol; et comme ces gaz sont très inflammables, ils attirèrent l'attention des hommes qui érigèrent des autels à certains endroits, où un feu perpétuel fut consacré aux dieux, après la défaite des armées de la Perse à Platea. Deux généraux victorieux Pausanias, et Aristide, formulèrent l'ordre de l'oracle, de construire un autel en l'honneur de Jupiter, et de n'offrir aucun sacrifice sur cet autel tant qu'ils n'auraient pas éteint le feu des autels de tout le pays; autels qui auraient été souillés par les Perses. Les fameux généraux devaient, en outre, rallumer le feu au moyen du feu sacré de Delphes. On devait naturellement s'attendre à ce que des savants désirassent imiter un phénomène naturel qui promettait tant. Depuis des milliers d'années, les Chinois spéculent

quant à l'origine des gaz naturels qui se dégagent abondamment du sol dans plusieurs des Provinces de l'empire Chinois.

En 1726, le Docteur Hales informa les chimistes qu'en distillant quelques morceaux de charbon, il avait obtenu un égal nombre de pouces cubiques d'un gaz inflammable, et que si ce procédé était entrepris sur une grande échelle, on pourrait faire des milliers et des milliers de pieds cubes de ce gaz précieux. On pourrait alors établir des conduites cachées le long des grands chemins du pays, et de la sorte, jouir d'un jour perpétuel. En 1813, le conte sur la "fumée" de Sir Walter fut brûlé sur le pont de Westminster à Londres, et une année plus tard, les rues de Ste-Marguerite de Westminster furent éclairées au gaz; cette paroisse avait été la première à se payer un tel luxe.

La lampe commune à kérosène avec son verre, ses formes variées, sa beauté et ses abat-jour faits pour convenir à toutes les vues et tous les goûts, fournit presque un symbole au sujet de l'histoire de l'homme et de la lumière artificielle. L'huile de pétrole, volatile, naturelle et qui donne une odeur puante, a été longtemps connue, par les hommes civilisés, comme provenant d'une source naturelle. Ce n'est que vers 1845, que ce liquide flottant sur la surface d'un ruisseau près de Pittsburg, suggéra à des hommes d'esprit, de creuser des puits pour s'en procurer une plus grande quantité. Les Indiens vinrent de loin et trempèrent leurs couvertures dans le liquide naturel. (dans le pétrole), puis ils tordirent ces mêmes couvertures afin d'en extraire du pétrole dont ils faisaient un usage secret.

Par la découverte du pétrole, un Américain est devenu riche au-delà de toute expression, tout en fournissant le combustible et la lumière à bon marché au commun des mortels. Ce n'est qu'en 1860 que le pétrole devint d'un usage commun; depuis lors, il a supplanté toutes les formes de cire,

BREVETS POUR PROTECTION
Des Dessins, des Marques de Commerce, Etc., dans Tous les Pays
FETHERSTONHAUGH & CO.
 Fred. B. Fetherstonhaugh, B. L.,
 M. E., Avocat
 Albert F. Nathan, S. B., L. L. B., Expert
 en matière légale de brevets, Procureur
 légal aux E.-U.—Ex-examineur de
 l'Office des Brevets aux E.-U.
CANADA LIFE BUILDING, - MONTREAL
 Aussi à Toronto, Ottawa, Winnipeg

William H. Walsh
 Marchand-Tailleur
 1759 rue Notre-Dame,
 Coin St-Jean
 MONTREAL.

A. RACINE & CIE
 Importateurs en Gros de
Marchandises Sèches
TAPIS, PRELARTS ET FOURNITURES DE MAISON
 340-342 Rue Saint-Paul, Montréal
 169-171 Rue des Commissaires,
 Agence à Québec : - 70 Rue St-Joseph
 J.-L. BERTRAND, Représentant.

LES THÉS de LIPTON ONT LA PLUS FORTE VENTE DANS LE MONDE ENTIER.

Il s'en est vendu au-delà de 93,000,000 de paquets pendant l'année 1903.

Ils se vendent toujours en canistres à l'épreuve de l'air—jamais en paquets de plomb.

Les Thés de Lipton sont de beaucoup plus populaires au Canada que tous les autres thés vendus par les épiciers. Les seuls thés au Canada offerts à l'épiciers directement des Jardins de Thés—empaquetés par le producteur.

Agents à Montréal : LAPORTE, MARTIN & CIE, Ltée, Agents à Toronto : CANADA GROCERS, Ltd.,

EN VENTE CHEZ TOUS LES EPICIERS DE GROS.

THOMAS LIPTON, 39 Pearl St., New York City.

graisse, fluide oléagineux, huile de bœuf ou de lampe, etc.

Franklin et Edison ont ravi l'électricité aux nuages qui planaient au-dessus de leurs têtes, tout comme ils ont dissipé l'obscurité qui régnait dans nos chambres. Tout ce qui caractérise la lumière artificielle moderne, a été ravi à l'obscurité des âges précédents, durant la vie d'un seul homme, qui aurait atteint la centaine. Nous vivons dans l'âge de la lumière.

FRED HONEY ALLEN.

(Scientific American.)

NOUVELLE METHODE DE DOSAGE DE LA MATIERE GRASSE DU LAIT

Par M. E. Fouard, attaché à l'Institut Pasteur

Parmi les méthodes qui permettent d'évaluer le taux de matière grasse d'un lait donné, en dehors du procédé d'extraction directe, de trop longue durée pour la pratique courante, les unes, comme le procédé Gerber, exigent un matériel spécial assez coûteux, d'autres, comme le procédé Adam, nécessitent, avec un appareil fragile, une série d'opérations longues et délicates; enfin, d'autres, comme le procédé Marchand, sont trop inexacts pour rendre un service régulier et sûr.

La présente méthode a été étudiée par nous, il ya déjà quelques années, au laboratoire de technologie, agricole de l'École d'agriculture de Grignon et a donné de si bons résultats que nous l'enseignons chaque année, à l'Institut Pasteur, aux élèves de service de chimie appliquée. Elle évite certainement tous les inconvénients inhérents aux méthodes précédemment employées: appareil spécial et coûteux, défaut de rapidité, écarts trop grands par rapport à la valeur réelle déterminée par extraction directe.

Le principe de la méthode consiste à solubiliser la caséine du lait à l'aide d'une solution alcaline, dans des conditions de dilution et de température où

SOYEZ SAGE

La prudence et l'économie en disent autant que des volumes quand elles suggèrent que vous vendiez la

Poudre à Pate **EAGLE**

- Elle vous donne un bon bénéfice.
- Nous garantissons qu'elle donnera entière satisfaction à vos clients, sinon, nous rendrons l'argent.

J. H. MAIDEN

MONTREAL.



"SCOTCH MARCHANT"

SPECIAL OLD HIGHLAND

WHISKY

est absolument pur et très vieux. Il possède un bouquet savoureux et délicat qui ne peut être égalé.

Essayez-le, il vous donnera satisfaction.

... J'en ai l'Agence pour le Canada ...

A. O. Fiset, Importateur,

1604 Rue Notre-Dame, MONTREAL.

THE DOWD MILLING CO.

LIMITED.

Manufacturiers de Farines Supérieures, Patente Hongroise, Cosmos, Forte à Boulanger, High Loaf, Lily, Avoine roulée, Oatmeal et Cornmeal.

Entrepôts à OTTAWA, CAPACITÉ:	
Moulin à ONT. 700 Barils de Farine,	
QUYON, QUE. 100 Barils d'Avoine	
PAKENHAM ONT. roulée,	
Communications directes 100 tonnes de l'Provende.	

P. P. J.	Demandez nos cotations
O. N. et W.	par char mélangé.
C. P. R.	
G. A. R.	Lot de char ou moins -
G. T. R.	Blé, Sarrasin, Avoine,
O. et N. Y.	Semences de Céréales,
Expéditions par Rail	Blé d'Inde Fèves,
ou par Eau.	Orge, Middling.

Bureaux à OTTAWA et PAKENHAM, ONT.;
QUYON et MONTREAL, QUE.; WINNIPEG, MAN.

Bureau d'Ottawa, 241 rue Wellesley.
Telephone 1563. Bureau de Montréal,
436, Batisse du Board of Trade.

aucune saponification ne peut se produire, et, par suite de la destruction de l'émulsion naturelle du beurre dans le lait ainsi transformé, ramasser la matière grasse fondue. L'appareil à employer est un ballon de verre portant un col sur lequel est tracée une graduation donnant le taux du beurre.

On introduit dans le butyromètre 20 cc. de lait avec 10 cc. de réactif alcalin; on agite vivement jusqu'à homogénéité complète du mélange; on plonge alors le tube dans un bain-marie dont l'eau est déjà tiède et qu'on continue à chauffer sans précaution spéciale. Il est absolument nécessaire de secouer constamment le tube pendant toute la durée du chauffage. Le liquide prend bientôt une teinte jaune superficielle, qui, par agitation, se répand dans toute la masse; cette teinte s'accroît peu à peu vers le rouge brun, et, lorsqu'elle a atteint, au bout de quelques minutes, le rouge-brun clair, on peut voir, à la surface du liquide, flotter un anneau oléagineux de beurre fondu; on cesse alors d'agiter et l'on maintient, pendant une ou deux minutes, le tube verticalement dans le bain, en lui imprimant seulement dans les mains un lent mouvement de rotation; il suffit alors de verser, avec un jet de pissette aussi lent que possible, de l'eau chaude dans le tube, en dirigeant le jet sur les parois, afin d'éviter de briser la masse de beurre agglomérée on verse l'eau doucement jusqu'à amener le niveau supérieur du beurre fondu en haut de la colonne cylindrique, on laisse, pendant quelques minutes, la matière grasse en fusion se rassembler dans la tige graduée, puis on laisse refroidir le tube jusqu'à ce que la matière grasse prenne un aspect légèrement opalescent; on voit, à ce moment, monter dans le tube des bulles de liquide clair, que leur transparence rend parfaitement distinctes du beurre, séparé préalablement; c'est de l'alcool amylique provenant du réactif et dont l'émulsion se détruit peu à peu; il n'y a pas à s'en préoccuper.

On demande de la Volaille Préparée.

The Canadian Cannery, Limited, sont maintenant prêts à recevoir de la Volaille Préparée, aux manufactures suivantes :

- | | | |
|----------------------------|---|------------------|
| AYLMER CANNING CO., | - | AYLMER |
| KENT CANNING CO., | - | CHATHAM. |
| SIMCOE CANNING CO., | - | SIMCOE. |
| SIMCOE CANNING CO., | - | HAMILTON. |

Expédiez à la manufacture la plus rapprochée de chez vous. Ecrivez pour renseignements complets en ce qui concerne l'emballage et l'expédition.

CANADIAN CANNERS, LIMITED, 39 James Street South, Hamilton, Ont.

Il suffit alors de faire la lecture du nombre de petites divisions du tube compris entre les ménisques supérieur et inférieur de la colonne opalescente de beurre; ce nombre indique immédiatement la quantité de beurre en grammes par litre de lait.

La solution alcaline employée a la formule suivante:

Dissoudre 10 gr. de potasse caustique dans 50 cc. d'alcool éthylique à 95°, ajouter 15 cc. d'alcool amylique, compléter à 100 cc. avec l'ammoniaque pure du commerce.

Cette méthode donne d'excellents résultats pour la même détermination relative aux laits stérilisés et aux laits concentrés; dans le premier cas, la caséine de ces laits est plus difficilement attaquant; la chauffe avec agitation continuelle doit être alors poursuivie moins rapidement que dans le cas d'un lait normal et, par suite, elle est plus prolongée; dans le second cas, il suffit d'étendre un volume de ce lait dans cinq ou six fois son volume d'eau distillée; agiter jusqu'à homogénéité complète et chauffer en prenant la même précaution que celle indiquée pour les laits stérilisés.

Il est à remarquer que, dans cette méthode, la durée totale d'une analyse est d'environ 15 minutes et que le tube butyromètre employé est d'une construction présentant le minimum de simplicité d'un appareil à mesure volumétrique.—(Monit. les Marchands de beurre-œufs.)

La maison Demers, Fletcher & Cie, de Montréal, vient de recevoir une consignment des sardines norvégiennes à l'huile, "King Oscar."

Les épiciers peuvent les offrir en toute confiance aux amateurs de bonnes sardines à qui elles donneront pleine satisfaction.

La maison Demers, Fletcher & Cie, de Montréal, vient d'accepter l'agence de MM. Chastenet Frères, de Bordeaux, France, pour la vente du célèbre "Quinquina des Princes." Ces Messieurs en attendent une consignment d'ici à quelques jours, par le S. S. Anglian de la ligne Leyland.

Il y a de l'Argent à Faire pour les Epiciers

Cela paie de vendre ce qu'il y a de mieux . . . particulièrement lorsque cet article supérieur est un article bien connu et bien annoncé comme le

Sel Windsor

Donnez à vos clients le Sel Windsor . . . et voyez combien vous en vendrez plus que de n'importe quel autre. L'article qui se vend le mieux est celui qui donne le plus gros profit.

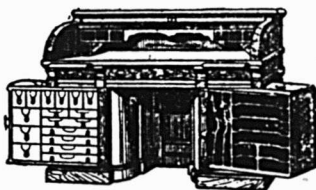

LE BUREAU DU JOUR

Toutes les combinaisons nécessaires pour rendre un bureau pratique, abrégeant l'ouvrage et économique se trouvent dans ceux que nous manufacturons. Sous le rapport de la matière première, de la construction, du fini et de l'utilité de la durée et du dessin, ils devançant toutes les autres marques. Ils transforment tout bureau en un bureau plus confortable. Notre catalogue fournit tous les renseignements. **Canadian Office and School Furniture Co., Limited,** Preston, Ont., Can. Ameublements pour Bureaux, Ecoles, Eglises et Loges.

Téléphones Bell et Megantic.

CHATEAU LEMAY

HOTEL DE PREMIERE CLASSE
S. LEMAY, PROPRIETAIRE.
SALLES D'ÉCHANTILLONS Victorlville, Que

LA RARETE DES TRUFFES

On mande de Cahors que la grande sécheresse de l'été dernier a totalement compromis la récolte de la truffe. Ce précieux cryptogame sera presque introuvable cette année.

Les grandes foires de Martel, où se trouvaient tous les ans d'énormes quantités de truffes et de nombreux acheteurs, sont presque nulles cette année en ce qui concerne ce commerce.

Personnel

Nous regrettons d'apprendre que M. Jean Lamoureux, président de l'Association des Bouchers de Montréal, est retenu chez lui par suite d'un accident, peu grave il est vrai, mais assez sérieux pour l'empêcher de s'occuper activement des affaires.

Nous sommes au moment de l'année où la table à déjeuner est le mieux garnie. L'usage du sirop est presque de rigueur au repas du matin. Les épiciers dont la demande pour cet article se fait de plus en plus sentir, feront bien de se rappeler que la Dominion Molasses Co. Ltd., de Halifax, N. E., vend du sirop de choix de pur sucre de Canne, qui possède toutes les qualités voulues. L'annonce de cette compagnie, que nous publions d'autre part, est à consulter par nos lecteurs.

Avis de Faillite

Dans l'affaire

THE MONTREAL INSTALLMENT Co.

Faillie, Montréal.

Les soussignés vendront aux enchères publiques, à leurs salles, 69 rue Saint-Jacques, Montréal,

Judi, 19 janvier 1905, à 11 heures, A. M.

Lot 1—Stock de nouveautés, 215 rue Saint-Laurent.....	\$4,875.13
Lot 2—Meubles et garnitures de magasin	354.00
Lot 3—Dettes de livres.....	1,958.44
Lot 4—Stock de nouveautés, 1924 rue Notre-Dame, environ.....	7,000.00

\$11,187.57

Conditions: comptant. Un dépôt de 10 pour cent sur demande. Les deux magasins seront ouverts pour inspection, le jour précédant la vente, et toute autre information pourra être obtenue des soussignés.

WILKS ET MICHAUD,
Curateurs-Conjoints,
205 rue Saint-Jacques.

MM. MARCOTTE FRERES, Encanteurs.
Montréal, 12 janvier 1905.

DEMANDEZ LE MEILLEUR

LARD ARMOUR

En vente chez tous les Commerçants en gros

D. RATTRAY & FILS,

AGENTS DE: ARMOUR & CO.

QUEBEC

MONTREAL

OTTAWA.

L'INDUSTRIE DE L'EXTRACTION DU SEL

Suite.

Les mines de sel de Aussee, Halstatt et Ischl, dans le Salzkammergut autrichien, de Hallen près Saizburg, Hall dans le Tyrol et Berentesgarden dans la Haute-Bavière, se ressemblent beaucoup et on y extrait le sel par l'introduction d'eau et le pompage de la dissolution saline. Les mines de Berentesgaden, qui sont visitées chaque année par 20,000 touristes, datent du douzième siècle et on peut suivre les phases de leur histoire par les inscriptions de tablettes commémoratives en marbre posées dans les galeries depuis 1514 jusqu'à l'époque actuelle. Une de ces tablettes, portant la date de 1726, se trouve dans la roche saline translucide qui est une des curiosités de la mine.

Un fait remarquable est qu'il se produit de temps en temps des explosions de grisou dans les mines de sel. La première de ces explosions qui ait été relatée eut lieu le 9 septembre 1664, dans la mine de Halstadt en Autriche, vingt années avant ce qu'on admet généralement être la première constatation du grisou, mentionnée par Robert Plot dans son "Histoire naturelle du Staffordshire." Dans diverses localités, notamment à Strassfurt et à Wieliczka, le sel présente des poches contenant des gaz comprimés qui s'échappent avec bruit, lorsque le sel est mis en dissolution. On trouve fréquemment dans le sel des cavités pleines de liquide, qui est généralement un hydrocarbure. A la mine de Szalatina, en Hongrie, une fissure du rocher a donné passage à de grandes quantités de gaz combustible qu'on a capté pour l'éclairage de la mine. Des fuites du même genre se présentent assez fréquemment aux mines de Wieliczka; ainsi, en 1828, un jet de gaz brûla pendant plusieurs semaines en donnant une flamme de 0 m. 50 de diamètre. Les anciens documents font souvent mention de ces jets de gaz; on préfère une ventilation active et un éclairage approprié; on emploie des ventilateurs mus à bras et l'air est envoyé par des

Lacaille, Gendreau & Cie

Successeurs de Chs Lacaille & Cie

EPICIERS EN GROS

Importateurs de Mèllasses, Sirops,
Fruits Secs, Thés, Vins, Liqueurs,
Sucres, Etc., Etc.

Spécialité de Vins de Messe de Sicile et
de Tarragone.

329 Rue St-Paul et 14 Rue St-Dizier
MONTREAL

SI VOUS désirez un par-dessus garni de fourrure, ne manquez pas de voir l'assortiment de . . .

L. C. de TONNANCOUR

1599 rue Notre-Dame

avant de donner votre ordre.

St-Arnaud & Clement

10 PLACE D'YOUVILLE, Montréal.

Beurre, Fromage et Œufs payés
au plus haut prix du marché.

Leur marque spéciale le

Beurre "Spring Valley"

En Pains de 1 lb.

Est le **Choix du Choix** en fait de **BEURRE de TABLE**, et se recommande aux épiciers désireux de satisfaire les clients les plus difficiles.

tuyaux en zinc de 0 m. 120 de diamètre; on se sert de lampes de sûreté du type Mueseler dans les exploitations où on peut rencontrer ces gaz.

Les dépôts de sel gemme de Hongrie ne le cèdent à aucun en Europe pour l'importance, ils sont en apparence inépuisables; les plus considérables sont en Transylvanie; on peut citer les mines de Szalatina, dont la richesse est estimée à 18 millions de tonnes, et celles de Deesakna, qui paraissent contenir 800 millions de tonnes de sel. Nous ne parlons pas des gisements moins importants, qui sont très nombreux.

On a proposé quantité de moyens moins ingénieux pour sécher le sel et le mettre sous forme facilement transportable. Un de ces procédés est dû à un inventeur très fécond, feu Carl von Balzberg. Il se servait d'une presse hydraulique donnant des pressions allant jusqu'à 200 As, et réduisait le sel à la moitié du volume primitif, ce qui présentait un sérieux avantage pour le transport et le magasinage. Les mines de sel d'Ischl ont une installation pour mettre le sel en briquettes et l'augmentent; les mines d'Aussee font une installation pour fabriquer, par vingt quatre heures 40,000 ou 45,000 briquettes de sel de 1 kilogramme, ne renfermant pas plus de 1 p. c. d'humidité.

On n'emploie pas de sel de provenance européenne au Soudan, sur les bords du Niger, au lac Tchad et au Congo belge, mais bien du sel en pains venant du Sahara. Ces pains pèsent environ 25 kilogrammes; tous les voyageurs les connaissent, ils forment un des principaux articles de commerce au Soudan. Les dépenses d'un long voyage et les dangers auxquels sont exposées les caravanes expliquent le prix auquel on vend le sel, prix d'autant plus élevé que la distance est plus grande. Ainsi le sel qui se vend l'équivalent de 1 fr. 30 pour l'équivalent de 1 kilogramme à Tombouctou, se vend 2 fr. 5 dans le Haut-Niger et 6 fr. à Kong. Une Société marseillaise met en ce moment sur le marché du sel pur moulu en blocs présentant l'apparence et le poli du marbre blanc; ces blocs ont le même

Si votre client demande la meilleure qualité, vendez lui le

Thé Quaker

Empaqueté et

Scellé à Ceylan.

J. A. MATHEWSON & CO.

202 à 206 rue McGill

MONTREAL.

pois que le pain de sel du Sahara. Ces derniers proviennent de trois endroits: les dépôts de l'adonite qui alimentent Sahal, le Niger et le Congo, ceux d'Idgii qui fournissent l'Afrique Occidentale et enfin ceux de Bilma pour le lac Tchad et l'Afrique Orientale. Ces dépôts ont été formés par l'évaporation des lacs sales de l'intérieur de l'Afrique.

Dans le Midi de l'Europe et dans les contrées tropicales, on utilise la chaleur solaire pour évaporer l'eau dans des bassins peu profonds. On peut voir cette méthode en vigueur en Sicile, aux environs de Trapani où cette industrie remonte à 1507. On trouve quarante-cinq exploitations de ce genre à la suite des unes des autres sur la côte, jusqu'aux portes de Marsala. Bien que ce procédé d'extraction du sel de l'eau de mer soit tout à fait primitif, la production est considérable. A cause de la grande pureté de l'eau à cet endroit et de la continuité du beau temps en été. On extrait environ 200.000 tonnes par an.

La presque totalité des salines est occupée par les bassins d'évaporation dans lesquels l'eau passe successivement en se réduisant peu à peu en vapeur, jusqu'à ce que ce liquide arrive à retenir 30 à 35 pour cent de sel; il est alors prêt à l'évaporation finale, qui se fait dans la saison propice et pour laquelle on le conserve. Les bassins dont on se sert ont environ 25 m. de côté et 0,40 m. de profondeur seulement: le fond est formé de sable fortement damé. L'eau y est amenée de la mer au moyen de moulins à vent. Un bassin de ce genre donne de trois à cinq récoltes dans la saison, qui finit lorsque viennent les pluies et les nuits humides de l'automne. Le sel obtenu est de trois qualités, le sel fin, le gros sel et le sel pilé, qui ne s'exporte pas et est consommé dans le pays. Ces sels s'exportent dans la Scandinavie, au Canada, aux Etats-Unis et en général dans les contrées où s'exerce en grand l'industrie du salage du poisson. On emploie une méthode analogue pour extraire le sel de la mer par la chaleur solaire aux environs de Kurachee dans l'Inde.

Quebec Paper Bag Co.

MANUFACTURIERS
MARCHANDS et
IMPRIMEURS

SPÉCIALITÉ:

Fabricants de Sacs d'Épicerie

BOITES EN CARTON SOLIDE

Et nous faisons une spécialité
de la BOITE PLIANTE.

74 Avenue Renaud

QUEBEC

Cocoa "Perfection"

Étiquette Feuille d'Erable

Chocolat "Royal Navy"

Chocolat "Queen's Desert"

Chocolat "Cream Bar"

Chocolat à Glacer

Chocolat "Swiss Milk"

Cafés en renom

Reconnus pour leur pureté
et leur excellence.

The COWAN Co., TORONTO.

COWAN

CHOCOLAT

"Elite"

Non Sucré

DES ÉPICIERES

POUR TOUS LES

Besoins de la Cuisine

Tablettes de ¼ lb

FABRIQUÉ PAR

JOHN P. MOTT & CO.,

HALIFAX, N. S.

J. A. TAYLOR, Agent, MONTREAL.

LES VERTUS PARTICULIERES DU SUCRE DE CANNE VRAI

Extrait du "Journal des fabricants de Sucre":

"Les planteurs mauriciens paraissent attribuer une grande portée à un article de M. Colin Campbell, paru dans le "British Medical Journal" et dont voici la traduction:

"J'ai depuis longtemps acquis la conviction que, pour les phthisiques et les enfants, la valeur nutritive du sucre, qu'on trouve ordinairement chez les épiciers, est nulle. Dans un très grand nombre de cas, j'ai constaté par contre, des résultats satisfaisants lorsqu'on employait le sucre de canne véritable — qu'il est préférable d'employer, quand il n'est pas cristallisé. — Chimiquement, on dit que les deux sucres sont identiques, tout comme l'alcool de pomme de terre est identique au whisky de malt, mais pratiquement ils sont différents.

"Une enquête récente faite par le "British Medical Journal" a eu pour résultats ces conclusions d'un expert que mon expérience confirme:

"J'ai, dit-il, une longue expérience des sucres de canne et de betterave. Je n'ai aucun intérêt à vanter le premier, mais le résultat de mon expérience m'a convaincu de la supériorité du sucre de canne sur le sucre de betterave. Chimiquement, les deux sucres sont identiques, lorsqu'ils sont purs [et il est très rare que le sucre de betterave le soit]. La chimie, dans cette branche, est en défaut; il y a, selon moi, chimiquement une différence entre les deux sucres et on le découvrira bientôt. Physiquement, il y a une différence très grande.

"Le sucre de canne peut être aisément purifié et, même s'il ne l'était pas, les impuretés qu'il contient n'auraient pas d'effet nuisible sur l'organisme humain. Il est très difficile d'épurer le sucre de betterave et les impuretés qu'il contient sont telles qu'elles troubleraient l'organisme et interviendraient dans ses fonctions normales. Les abeilles refusent de butiner même sur les meilleures

SIROP DE SUCRE DE CANNE

Nous avons un très joli lot de Sirop de
choix de pur Sucre de Canne;
CLAIR, DOUX ET CONSISTANT.

En barils, demi-barils et canistres de 2 lbs, 3 lbs, 5 lbs, 10 lbs.

Pour Prix et Echantillons, Ecrivez à

The Dominion Molasses Co., Limited

Halifax, Nouvelle-Ecosse.

AGENTS:—GEO. MUSSON & Co., Toronto; JOHN W. BICKLE & GREENING, Hamilton; GEO. H. GILLESPIE, London
JOSEPH CARMAN, Winnipeg.



LA MOP SUR LAQUELLE JAMAIS NE SE COUCHE LE SOLEIL

UNE MOP (Faubert)

est bonne pour les planchers, prélaris, linoleums, perrons, etc. En vérité, il n'y a rien de meilleur. Vos acheteurs seront de cet avis, Mais il faut une

MOP TARBOX

Se Tordant Automatiquement

pour obtenir les meilleurs résultats—**La Torsion Automatique.**—Remarque—que le vieux système d'autrefois ne fera pas l'affaire.

VOTRE MARCHAND DE GROS LES VEND.
TARBOX BROS., Toronto, Canada.



MARCHANDS:—LA BALANCE TOLEDO AUTOMATIC COMPUTING, indique à chaque client, en gros chiffres, le poids exact qu'il reçoit. Si vous employez un enregistreur de caisse, placez-le à l'endroit où le client sera forcé de voir les indications. Ceci est pour votre protection. Supprimez les indications et vous considérez l'Enregistreur sans valeur. Les indications sur une balance "TOLEDO" vous protègent contre les excédents de poids et déficits dans le poids, et créent sur vos clients l'impression que vos principes sont honnêtes. Le client sent qu'il est protégé lorsqu'il achète les produits sur une balance "TOLEDO"; elle constitue, par conséquent, un attrait pour la clientèle. Le client apprécie les produits qu'il achète de vous plus que l'argent qu'il vous donne, autrement il n'échangerait pas son argent contre les produits qu'il obtient.

Vous avez soin de compter correctement son change, et, en pleine vue, pourquoi ne pas employer une balance qui additionne le poids qui représente pour le client une plus grande valeur que l'argent qu'il donne pour les marchandises?

Fabriquée au Canada.

Envoyez une carte postale pour demander le catalogue à

DEAN & McLEOD, AGENTS CANADIENS.

THE TOLEDO COMPUTING SCALE CO., Hamilton, Ontario.

qualités de sucre de betterave et elles retirent des ruches les morceaux qu'on y met. Je connais un cas où, faute d'autre chose, les abeilles y touchèrent; elles furent atteintes d'une forte diarrhée et plusieurs en moururent."

Notre confrère betteravier considère, bien entendu, tous ces témoignages comme peu sérieux. Pour notre part, nous n'osons pas nous prononcer dans un débat aussi délicat, qui touche aux mystères les plus impénétrables de la chimie et de la physiologie. Notre rôle se borne à relever les documents, sans les apprécier, en attendant que la question soit reprise par quelques savant qualifié et dûment outillé, ce qui ne tardera pas, espérons-le. — [Journal d'Agriculture Tropicale].

Le "Delineator" pour février, avec une belle couverture et une table de matières variées, est un numéro des plus attrayants. Comme trait caractéristique, Lionel S. Mapleson fait un récit sur le Grand Opéra en voyage; c'est une publication très humoristique, d'un réel intérêt et illustré d'une manière frappante. La romance de Chopin et de la belle Comtesse Delphine Potocka est racontée d'une manière charmante par Gustave Kobbé, dans la Série des Compositeurs. Dans un article intéressant, Allan Sutherland dit quelque chose de l'origine et de la romance de cet hymne sans rival de Henry Francis Lyte, intitulé "Abide with me." Il y a aussi de bonnes histoires par Mary Stewart Cutting, Anne O'Hagan et Owen Oliver, histoires qui viennent s'ajouter au coin des enfants; cette partie comprend une histoire tirée de "Animal Fairy Tales" de L. Frank Baum, et une histoire intitulée "Son Riley Rabbit," par Grace McGowan Cooke. Ce numéro donne quelques-unes des modes avancées du printemps, et, ce qui offre encore plus d'intérêt aux femmes, c'est le chapitre intitulé "The Making of a Housewife," qui contient une foule de suggestions. Le chapitre intitulé "Good Looks," traitant des qualités du front, et un article de Mme Théodore W. Birney intitulé "The Mistakes of Mothers," sont d'autres items d'une utilité spéciale.

Après une dure journée de travail, il n'y a rien de plus rafraichissant qu'une bonne tasse de thé Blue Ribbon bien chaud.

FOOLI YORK POUR METAL

(LIQUIDE OU EN PATE)

Le plus rapide et le plus propre.
Employé par le Gouvernement.
Nous donnons des échantillons avec toutes les commandes.
Echantillon gratis sur demande.

FABRIQUE PAR LA
ANGLO CANADIAN SUPPLY CO., Toronto.

John G. BAULD, EDIFICE DU BOARD OF TRADE, Montréal.
AGENT POUR QUEBEC



COLD STORAGE

Circulation d'air froid et sec, Ventilation parfaite, Température appropriée à la nature des produits à conserver.

Conservation, d'après les méthodes scientifiques les plus approuvées, de

Beurre, Fromage, Œufs, Fruits.

Coin des rues des Sœurs Grises et William, Montréal.
O. M. GOULD, GÉRANT.

John J. D. Rolland, Léon Rolland, S. J.-B. Rolland,
Président, Trésorier, Vice-Président

La Compagnie J.-B. ROLLAND & Fils
6 à 14 rue St-Vincent, MONTREAL.

LIBRAIRIES, TAPISSERIES et ARTICLES POUR LES CLASSES.

Nos voyageurs sont sur la route avec ces diverses lignes, et nous vous engageons à voir leurs échantillons avant de placer votre commande.

PRIX COURANTS.

Dans la liste qui suit, sont comprises uniquement les marques spéciales de marchandises dont les maisons, indiquées en caractères noirs, ont l'agence ou la représentation directe au Canada, ou que ces maisons manufacturent elles-mêmes. Les prix indiqués le sont d'après les derniers renseignements fournis par les agents, représentants ou manufacturiers eux-mêmes.

THE AMERICAN TOBACCO CO.		
Cigarettes	MONTREAL	Le 1000
Richmond Straight Cut..		12.00
Sweet Caporal.....		8.50
Athlete.....		8.50
Old Judge.....		8.50
New Light [tout tabac]..		8.50
Derby.....		6.55
Old Gold.....		6.30
Prince.....		5.75
Sweet Sixteen.....		5.75
Dardanelles ordinaires ..		12.25
Dardanelles, bouts en liège ou en argent.....		12.50
Yildiz [turques].....		15.00
Tabacs à cigarettes	la lb	
Puritan et B C No 1 .. 1/12s.,		1.00
Sweet Caporal. 1/13s.		1.15
Tabac coupés	la lb	
Old Chum.. .. 10s..		0.85
Puritan.. .. 11s..		0.85
Lord Stanley, btes 1/2 lb..		1.05
Meerschaum.. .. 10s..		0.82
Athlete Mixture, btes 1/2 et 1/4 lb..		1.35
Old Gold.. .. 12s..		0.95
Seal of North Carolina. . . 12s..		0.95
Duke's Mixture.....		0.82
Virginity.....		1.25
Old Virginia, pqts 1/2 et 1 lb..		0.72
WALTER BAKER & CO., LTD, maison fondée en 1780, 41 des plus hautes récompenses en Europe et en Amérique.		
Par lb.		
Chocolat, Prime No. 1, bte 12 lbs		\$0 38

Chocolat à la Vanille, bte. de 6 lbs	0 47
German Sweet, boîte de 6 lbs	0 27
Breakfast Cocoa, bte de 1/2, 1/4, 1 et 5 lbs.	0 43
Cracked Cocoa, bte de 1/2 lb. bte de 12 lbs ..	0 35
Chocolat sucré, Caracas, boîte de 6 lbs.	0 37
Caracas Tablets, 100 paquets, 5 noués ensemble, par boîte ..	3 00
Chocolat Soluble (Soda chaud ou froid) boîtes de 1 lb.	0 42
Gaufrettes Chocolat Vanille, 48 par boîte, la boîte ..	1 56
Les cotations ci-dessus sont F. O. B., Montréal.	

JULES BOURBONNIERE	
MONTREAL	
Extraits et Divers.	
Thé de Boeuf — 20 oz — la doz.	8.00
Thé de Boeuf au gallon	6.50
Celery Bitters [Hôtels] .. . la lb	80
Jamaica Ginger [Hôtels] .. . la lb.	80
Vanille, Citron, Noyau, Orange et Fraises la lb.	1.00
Eau de Floride.. .. le gal.	5.00
Bay Rhum.. .. le gal.	3.50
Rose Cold Cream..... le gal.	3.50
Parfum Lilas d'Italie.. .. la lb.	1.20
Vaseline Parfumée 4 lbs.	.65
THE BRANTFORD STARCH WORKS.	
BRANTFORD, ONT.	
Empois à Blanchissage.	la lb.
Canada Laundry. btes 40 lbs.	05 1/2

Acme Gloss.. btes 40 lbs.	
cartons 1 lb.	05 1/2
White, 1ère qualité, .. . btes 48 lbs.	
Can. 3 lbs.	06 1/2
White . Bbles 200 lbs. Kegs 100 lbs.	05 1/2
Lily White Gloss.	
Cartons fan. 1 lb. . . . cses 30 lbs.	07 1/2
Vallises avec serrure 6 lbs 8 à la cse.	07 1/2
Canistres émail. . . 6 lbs 8 à la cse.	07 1/2
Kegs cristaux extra gros. 100 lbs.	06 1/2
Brantford Gloss, . . btes fan. 1 lb.	
caisses 36 lbs.	07 1/2
Toy Drums, with drumsticks.. . . . 6 lbs 8 à la cse.	7 1/2
La cse.	
Canadian Electric, 40 pqts fantaisie	2.50
Celluloid, 45 cartons.. . . .	3.50
Empois de Cuisine.	
La lb.	
Challenge prepared Corn.. Paquets 1 lb. btes 40 lbs.	05 1/2
Brantford prepared Corn.. Paquets 1 lb. btes 40 lbs.	07
"Crystal Maize" Corn. . Paquets 1 lb. btes 40 lbs.	07
Fret payé sur lots de 10 boîtes ou plus à toutes gares à l'est de North Bay.	
BRODIE & HARVIE	
MONTREAL	
Farines préparées de Brodie	la doz
Red X X X . . . pqts de 6 lbs.....	2.80
Red X X X . . . pqts de 3 lbs.....	1.45
Superb pqts de 6 lbs.....	2.60

La seule levure qui contienne de la crème.

Ayons la Paix dans Toutes les Familles

PAR L'EMPLOI DE LA

Levure Jersey Cream

Satisfaction garantie, chaque paquet uniforme. Qualité, Salubrité et Saveur inappréhables.

LA LEVURE PRESSEE

'JERSEY CREAM'

EN PALETTES

qui donne un pain doux, appétissant et croustillant.



Vendue par tous les Epiciers. En boîtes contenant 3 douzaines de paquets à 5 cts.

J. A. TAYLOR, AGENT,

30 Rue St.François-Xavier, Montréal.

La seule levure qui contienne de la crème.

La seule levure qui contienne de la crème.

La seule levure qui contienne de la crème.

NECTAROL

Sirup de Goudron et d'Huile de Foie de Morue

Préparé au Miel.

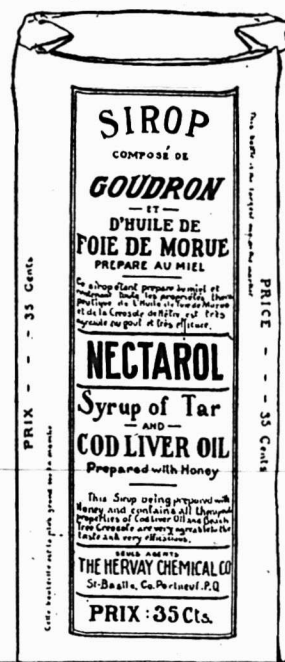

Supérieur à tous les autres sirups contre le Rhume. Agréable au goût et prompt dans son action

Il a toutes les propriétés thérapeutiques de l'Huile de Foie de Morue et de la Créosote du Hêtre.

Les marchands ont avantage à ne tenir que des produits donnant toujours satisfaction et de bons profits.

NECTAROL

a ce double avantage.

Manufacturé par

The Hervay Chemical Co.,
ST-BASILE, Co. Portneuf, Que.

Succursale à OTTAWA, 29 rue York.

AGENTS:

- DUVAL & FRERE, Buckingham
- NESTOR DESILETS, 160 Berri, Montréal
- DROUIN, FRERES & CIE., Québec

Superb	pqts de 3 lbs.....	1.35
Crescent	pqts de 6 lbs.....	2.40
Crescent	pqts de 3 lbs.....	1.25

D. C. BROUSSEAU & CIE

MONTREAL

Cognac F. Geoffroy & Fils La cse		
Une étoile.. . . .	12 qts.. . . .	9.00
" "	24 pts.	10.00
" "	24 flasks.. . . .	10.00
" "	48 "	11.00
V. O....	12 qts.. . . .	12.50
V. S. O. P.	12 qts.. . . .	16.00
Cognac Ve Darvilly & Cie		
12 Quarts... \$7.25.	24 Pints.	8.25
24 flasks.. . . .		8.25
48 flasks ou 48 1/2 pts.		9.25

L. CHAPUT FILS & CIE,

MONTREAL

Champagne Bertin Fils. La cse		
Le panier...	qts.	11.00
Le Panier...	pts	12.00
Cognac Boulestin & Cie. La cse		
	1 cse	5 cses
★	qts	12.00 11.75
★★★	qts	15.00 14.75
V. S. O. P.	qts	20.00 19.50
V. V. S. O. P.	qts	28.00 27.50

Cognac Dervos & Cie. La cse

	1 cse	5 cses
★	qts	8.00 7.75
★	pts	9.00 8.75

Cognac M. Durand & Cie. La cse

	1 cse	5 cses
★★★	qts	5.50 5.25
★★★	pts	6.50 6.25

24 flasks.. . . .	6.00	5.10
48 flasks.. . . .	7.00	6.75
★★★ 1/2 bouteilles.. . . .	6.75	6.50

Cognac Gonzales, Staub & Cie. La cse

	1 cse	5 cses
Quarts.. . . .	9.00	8.75
Pints.. . . .	10.00	9.75
★	qts	11.50 11.25
★ ★ ★	qts	14.00 13.75
V. S. O.	qts	16.00 15.75
V. S. O. P.	qts	18.25 18.00

Cognac V. Pinot & Cie. La cse

	1 cse	5 cses
★★★	qts	6.00 5.75
★★★	pts	7.00 6.75
24 flasks.. . . .	6.75	6.50
48 flasks.. . . .	7.50	7.25
★★★ 1/2 bouteilles.. . . .	7.25	7.00
V. O.	qts	7.00 6.75
V. O.	pts	8.00 7.75

Rhums. La cse

	1 cse	5 cses
Lion...	qts.	8.00 7.75
Royal	qts.	11.00 10.75
Saint-Marc	qts.	9.50 9.25
Tom & Topsy.. . . .	qts.	7.50 7.25
Tom & Topsy.. . . .	pts.	8.50 8.25

Thé Noir "Abelle". La lb.

"Bee" ★	21
"Bee" ★★★	25

Caisses de 40 lbs, fret payé en quantités de 100 lbs ou plus. Escompte 10% extra en lots de 5 cses et plus.

Thé Noir Ceylan "Owl" La lb.

Etiquette Rouge	No 5	20
---------------------------	------	----

Etiquette Verte..	No 10	27
Etiquette d'Argent..	No 15	34
Etiquette Buff..	No 20	38
Etiquette Dorée..	No 30	47

Caisses de 30 et 60 lbs, fret payé sur quantités de 100 lbs. ou plus.

Vin Tonique Dubonnet. La cse

	1 cse	5 cses
12 litres.. . . .	12.00	11.50
24—1/2 litre.. . . .	12.50	12.00

Whisky écossais J. Ainslie & Co. La cse

	1 cse	5 cses
Ogilvie	qts	7.00 6.75
Ogilvie	24 flasks	7.75 7.50
Ogilvie	Imp. qts	10.50 10.25
Ainslie	Yellow label	9.00
Ainslie	Ord. flask	10.25
Ainslie	Imp. qts	13.50
Ainslie	White label	9.75
Ainslie	Special	10.50
Ainslie.. . . .	Extra-Special	12.50
Ainslie . Clynellish [smoky]		13.00
Big Ben...	qts	11.00 10.75

WILLIAM CLARK

Conserves MONTREAL La doz

Compressed Corned Beef.	1s	1.50
Compressed Corned Beef.	2s	2.65
Compressed Corned Beef.	6s	7.95
Compressed Corned Beef.	14s	18.50
Ready Lunch Beef	1s \$1.50	2s 2.65
Geneva Sausage	1s	1.65 2s 3.00
Cambridge Sausage.. . . .	1s	1.45 2s 2.60
English Brawn	1s	1.55 2s 2.75
Boneless Pigs Feet.	1s	1.55 2s 2.75
Sliced Smoked Beef.	1/2s	1.50 1s 2.65

QUALITE ET ATTRAIT

DANS LES
CHOCOLATS

ET
**BONBONS
FINS**

DE
STEWART

EN VRAC ET EN PAQUETS.

FAITES SAVOIR AU PUBLIC QUE VOUS LES TENEZ ET
VOUS AFFIRMEREZ QUE CE SONT CEUX QUI
PAIENT LE MIEUX ET QU'ILS SE VENDENT RAPIDEMENT.

A. J. STEWART, Limited

Fabricants de Confiterie de Choix,

Coin des rues Duncan et Adélaïde, **TORONTO.**

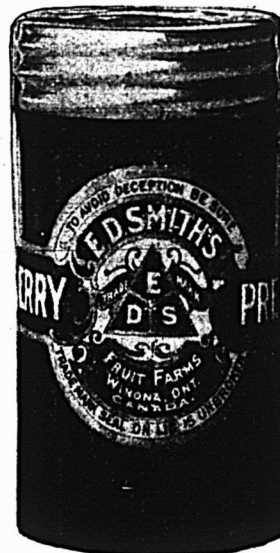

Il ne nous en coûte pas autant

qu'à d'autres pour empaquer notre haute qualité de

Confitures,

Gelées et Fruits cachetés

(SOUS VERRE)

E. D. S.

Nous avons à notre disposition 630 acres de terre qui nous appartiennent; dont une bonne partie est plantée en arbres fruitiers. Une grande partie de notre outillage est d'un bon rapport dans un autre ordre d'affaires; de sorte que nous n'avons pas à faire supporter à ces marchandises le plein prix de leur fabrication.

Avantage qui se manifeste de lui-même dans notre liste de prix.

E. D. SMITH'S

Fruit Farms, **WINONA, Ont.**

Roast Beef...	1s 1.45	2s 2.55
Pork and Beans avec sauce...	1s 0.50	
Pork and Beans avec sauce...	2s 0.80	
Pork and Beans avec sauce...	3s 1.00	
Pork and Beans Plain...	1s 0.45	
Pork and Beans Plain...	2s 0.75	
Pork and Beans Plain...	3s 0.90	
Pork and Beans, sauce Chill...	1s 0.55	
Pork and Beans, sauce Chill...	3s 1.05	
Wild Duck, Partridge, Chicken, Veal and Ham patés...	1/2s 1.10	
Ox Tongue [whole]...	1 1/2s 6.60	
Ox Tongue [whole]...	2s 7.15	
Ox Tongue [whole]...	2 1/2s 7.70	
Lunch Tongue...	1s 2.85	2s 5.75
Imperial Plum Pudding...		1.00

Potted Meats La doz

Ham, Game, Ha'e, Chicken, Turkey, Wild Duck, Tongue, Beef...	1/4s 0.50
Chicken, Ham and Tongue...	1/2s 1.00

Soupes La doz

Mulligatawney, Chicken, Oxtail, Kidney, Tomato, Vegetable, Julienne, Mock Turtle, Consommé, Pea, Bean, Purée, pints...	1.00
--	------

Mince Meat. Ditto quarts. 2.20

[Tins fermées hermétiquement.] La doz

1s \$1.00	2s 1.92	3s 2.86	4s 3.85	5s 4.84
-----------	---------	---------	---------	---------

F. COURSOL MONTREAL

La Peptonine... la doz. 2.40

THE COWAN CHOCOLATE CO.

Cacaos. TORONTO & MONTREAL	La doz
Hygiénique, tins 1 lb.	6.75

Hygiénique, tins 1/2 lb.	3.50
Hygiénique, tins 1/4 lb.	2.00
Hygiénique, tins 5 lbs.	1a lb. 0.50
Perfection, tins 1/2 lb.	1a doz. 2.40
Essence de cacao sucré, tins 1/2 lb	1.80
Imperial Dutch...	90
Chocolate powder, boîtes de 10,	La 1b
20, 30 lbs.	25
Cacao Soluble, boîtes 10, 20, 30 lbs.	20
Cocoa Nibs...	35
Cocoa Shells...	05

Chocolat. La 1b

Diamond...	1/4 et 1/2 lb. 25
Diamond...	8s 28
French Diamond...	6s 22
Queen's dessert...	1/4 et 1/2 lb. 40
Queens dessert...	6s 42
Parisien, morceau à...	6c 30
Royal Navy...	1/4 et 1/2 lb. 30
Caracas pur...	1/4 et 1/2 lb. 40
Perfection...	1/4 et 1/2 lb. 30
Rock sucré...	30
Au lait, cartons 6 dozs...	1a doz. 45
Au lait, boîtes 3 et 6 dozs.	1a doz. 85
Bâtons à lc...	1a gr. 1.00

Confections Cowan La doz

Cream Bars...	gds 6 à la boîte. 2.25
Cream Bars...	pts 6 à la boîte. 1.35

La bte

Cream Bars...	gds 60 à la boîte. 1.80
Cream Bars...	pts 60 à la boîte. 1.10

La doz

Chocolate Ginger...	boîtes 1 lb. 4.00
Chocolate Ginger...	boîtes 1/2 lb. 2.25
Gingembre Crystallisé...	btes 1/2 lb. 2.25
" " Crystallisé btes	1/2 lb. 2.25

Chocolate Wafers...	boîtes 1/2 lb. 2.25
Chocolate Wafers...	boîtes 1/4 lb. 1.30
Chocolate Icing...	paquet 1 lb. 1.75
Icings La doz	
Chocolate Icing...	paquet 1/2 lb. 1.00
Pearl Pink Icing...	paquet 1 lb. 1.75
Pearl Pink Icing...	paquet 1/2 lb. 1.00
White Icing...	paquet 1 lb. 1.75
White Icing...	paquet 1/2 lb. 1.00
Lemon Icing...	paquet 1 lb. 1.75
Lemon Icing...	paquet 1/2 lb. 1.00
Orange Icing...	paquet 1 lb. 1.75
Orange Icing...	paquet 1/2 lb. 1.00
Almond Icing...	paquet 1 lb. 1.75
Almond Icing...	paquet 1/2 lb. 1.00

DEMERS, FLETCHER & CIE

MONTREAL

Champagne A. J. Lecluse...	qts. pts.
Carte Blanche...	11.50 13.50
Carte d'Or...	16.00 18.00

Eaux: — Bassin de Vichy La cse

Source du Chalet...	50 btes. 8.00
Soda Vichy...	100 btes. 8.50

Gin: — Van Dijk. La cse

Prosit...	12 Cruchons—Verre. 8.50
-----------	-------------------------

Liqueurs fines:—Gust. Picou. La cse

Liqueur du Couvent, Verte—litres.	15.00
Liqueur du Couvent, Jaune—litres.	14.00
Picoutine...	15.00
Curaçao Blanc et Rouge...	10.00
Crème de Cacao...	12.00
Kummel Crystallisé...	9.50
French Cocktail...	10.00
Anisette Amsterdam...	10.00
Maraschino...	10.00

SAVON PUR ET DUR SURPRISE.

Manufacturé par

The St. Croix Soap Mfg. Co.

ST. STEPHEN, N.B.

Succursales:—Montréal, Toronto, Winnipeg, Vancouver, Indes Occidentales, Terre-Neuve.

SAVON PUR ET DUR SURPRISE.

SIROP DU DOCTEUR J. O. LAMBERT

Seul Sirop de Goudron à l'huile de foie morue (sans goût) enregistré.

GUERIT

TOUX, RHUME, BRONCHITE, CATARRHE, ASTHME, COQUELUCHE et la CONSOMPTION dans la première période,

Si non, Argent remis.

A vendre partout à 35c



PRINCIPAUX DISTRIBUTEURS EN AMERIQUE.

MONTREAL, 22 rue DeBresole, NEW YORK, 178, 9ième Avenue, CHICAGO, 564 Harrison Street, BOSTON, 1104 Dorchester Avenue, 177 Harrison Avenue, ST-LOUIS, 1704 Market Street, ST-PAUL, 529 Wabasha Street, DETROIT, 446 Gratiot Avenue.

Exigez la photographie et la signature du Dr Lambert sur chaque bouteille. Qu'il soit bien compris que si le Sirop du Dr Lambert ne produit pas les effets tels que représentés, l'argent est remis.

Crème de Menthe..	12.00
Cherry Brandy..	10.00
Grenadine..	7.50
Mandarin Extra Pure..	7.50
Rhum — L. Jusselain	La cse
Rhum Vierge..	qts. 12.00
Vin Beaujolais—M. Desalles.	qts. pts.
Moulin à Vent..	8.00 9.00
Vin Bourgogne—C. Charton & Fils.	
	qts. pts.
Pommard...	8.00 9.00
Chambertin..	9.50 10.50
Nuits..	8.50 9.50
Pommard Mousseux..	8.00 9.00
Vin Tonique	
Royal Muscat..	8.00
Liqueur Advocaat — Van Dijk..	10.00

Whiskey Ecossais—P. McDonald & Co.

Lord of Isles—Special	qts.. . . la cse.	9.50
Lord of Isles—Extra Sp.	qts.	10.50
Lord of Isles—Sp. Liqueur.	"	11.50
Lord of Isles—Ext. Sp. Liq.	"	13.50

A. du CASTEL

1299, rue Notre-Dame, Montréal

Chocolat Jacques.	La lb.
Jacques No 0	2 tablettes à la lb 29
Jacques No 1	2 tablettes à la lb 30
Jacques No 2	2 tablettes à la lb 32
Jacques No 3	2 tablettes à la lb 37
Jacques No 4	2 tablettes à la lb 40
Jacques No 4/4	4 tablettes à la lb 32

Chocolat hygiénique ferrugineux..	50
Des Pensionnaires No 2, 4 à la lb.	32
Des Pensionnaires No 0, 8 à la lb.	30
Au lait, à croquer, 2 et 5 à la lb.	49
Chocolat fantaisie: Animaux, Oeufs de Pâques..	75

Des gourmets, boîte de 4½ lbs... 1.36

Chocolat à la crème Jacques.	La bte
Gaufrettes,	boîte de 50 ou 100. 1.27
Mignonettes	boîte de 26 0.66
Bâtons de crème	boîte de 50 1.32
Crème Jacques	boîte de 25 0.80
Elégantes	boîte de 50 0.70
Bayonnes, toute sences	80 1.00
Faveurs	boîte de 18 0.70
Faveurs	boîte de 10 0.75
Losanges	boîte de 60 0.75

	La doz
Régilisse [gros bâtons].. . . .	0.50
Régilisse [petits bâtons]	0.40
	Le 100
Nougat...	0.60

DUSAULT & CIE
JOLIETTE, QUE.

Biscuits.	La lb
Matelot..	03½
Village — btes et qts...	04½
Captain No 2; Lunch;	05
Molasses ronds ; Lemon Sq. No 2; Tea No 2; Molasses Square.	06
Family Pilot; Pic-Nic; Soda; Boston...	06½

Albert ; Captain No 1 ; Molasses Snaps ; Univ. Mix. ; Soda, bte 3 lbs...	07
Square Ginger..	07½
Arrowroot Jum. ; Oysters ; Soda, bte 1 lb; Universal Mix., tin.. . .	07½
Colonial; Fruit Jam; Jubilee; Honey Bar & Sugar; Ice Ginger & Japst Jam Jam No 2; Lemon à la main ; Molasses Dessert ; Nonpareil; School Cake; Square Lemon; Sugar Cake; Tea X; M. M. Drops No 2...	08
Rice...	08½
Abernathy; Fruit; Jersey Lemon; New Wine Sponge Drops.. . . .	09
Cingér bread...	09½
Assorted; Beauty ; MM. Cream ; Cream Wafers ; Fingers Dessert; Jelly Wafers; Jollette Tarte; Klondike; Snow Ball; Soft Lemon ; Square Fruit ; Thin Wine; Victoria Jumble; Water; Graham Wafers	10
Ginger nuts; Honey tarts	10½
Précilia; Sultana.	11
Rich Mixed; Tea No 1 gros et petits...	12
Champagne Wafers; Coffee; Jam Jam No 1 ; Ladies Fingers ; Queen; Royal Jumble; Zoulous.	12½
Coco Dessert; Lemon Sandwich ; Marshmal. drops No 1.. . . .	13
Apricot tarts ; Carraway Jum. ; Cup Cake; Tid bits; Jelly drops	13½



Commencez bien 1905

En plaçant une Commande pour le

Café Mocha et Java **“Prince of Wales”**

Mis en boîtes de 1 et 2 lbs (à l'épreuve de l'air)

S. H. & A. S. EWING,

Etablis en 1845

The Montreal Coffee and Spice Steam Mills

53 et 55 Rue Cote, MONTREAL.

Coin Lagachetière



THE ST. LAWRENCE SUGAR REFINING CO.

LIMITED

MONTREAL

Sucres Raffinés

Fabricant des qualités les plus choisies de

JAUNES EFFLORESCENTS, CAFE NOIR,
(BLOOMY YELLOWS) (BRIGHT COFFEE SUGARS)

PHENIX, GRANULES
(Qualité suivant le granulé) **“EXTRA STANDARD”**

Les meilleurs sur le Marché

Chocolate Wafers; Coco Fig Drop & Wafers; Crisp; Cream Jum. Queen drops; Royal Mix.; Van. Wafers...	14
Ass. Sponge; Ice Sponge.....	22½
Sponge XXX.....	25
Sucreries — Btes 5 lbs.	
Gum Drops A. B.....	06
Imitation Cream.....	07½
Bâtons assortis; Gum Drops Cryst.; Horum drops & sticks; Lemon drops; Pep. Lozenges; Strawberry drops; Surettes..	08
Imitation d'amandes ..	10
Klondyke.....	10½
Cream Bonbons; Chocolat Drops. Caramels Daisy.....	11
Burnt peanuts.....	13
Wintergreen Berries.....	14
Choice Caramels; Carraway Seeds; African Cough drops; Mottoes; Satins-blancs bonbons.....	15
Cough drops.....	16
Coco candies; Chocolate drops No 1 B; Chocolate Walnut No 1..	18
Burnt Almonds.....	20
Chocolate Drop No 1.....	25
Gross Goods.....	85
En seaux et en quarts de 1-4 à 1c de moins la lb, selon quantité.	
Sucreries mélangées, btes 5 lbs	
Brown Mixture.....	la lb 05½
Ontario.....	la lb 06½
Imperial.....	la lb 06½
Joliette Mixture	08
Royal.....	09½
Extra rich mixture.....	13
En seaux et en quarts de 1-4 à 1c de moins la lb, selon quantité.	



JOHN DWIGHT & CO.
TORONTO & MONTREAL
Soda à pâte
"COW BRAND" la cse
Caisse 60 pqts de 1 lb.... 3.00
Caisse 120 pqts de ½ lb.... 3.00
Caisse 60 pqts de ½ et 30 de 1 lb.. 3.00
Caisse 96 pqts à 5c..... 3.00
The EDWARDSBURG STARCH CO. Ltd
MONTREAL

Empois de buanderie	
No 1 Blanc ou Bleu, cartons 4 lbs..	06½
No 1 Blanc ou Bleu, cartons 3 lbs..	06½
No 1 Blanc, barils et petite barils..	05½
Canada Laundry.....	05½
Canada White Gloss.....	05½
Silver Gloss, btes à coulisses, 6 lbs.	07½
Silver Gloss, .. canistres de 6 lbs.	07½
Silver Gloss, gros crystal, — au qt.	06½
Edward's Silver Gloss, pqts de 1 lb.	07½
Benson's Satin, .. cartons de 1 lb.	07½
Benson's Enamel, par boîte \$1.25 et 2.50	
Empois de cuisine	
Corn Starch de Benson.....	07
Canada Pure Corn	05½
Empois de riz "Edwardsburg"	
No 1 blanc, .. cartons de 1 lb.	10
No 1 blanc ou bleu, morceaux, boîtes de.....	4 lbs 08½
Sirop fin de table "Edwardsburg".	
Quarts.....	la lb. 02½
½ Quarts.....	la lb. 02½
¼ Quarts.....	la lb. 03
Seaux de 38½ lbs.....	le seau. 1.30
Seaux de 25 lbs.....	le seau. 0.90
La cse	
Canistres de 2 lbs. 2 doz à la cse.	1.90
Canistres de 5 lbs. 1 doz à la cse.	2.35
Canistres de 10 lbs. ½ doz à la cse.	2.25

Canistres de 20 lbs. ½ doz à la cse. 2.10
Canistre émaillé. . . 2 doz à la cse. 2.40



EAGLE MANUFACTURING COMPANY
MONTREAL



Poudres à Pâte.	
Eagle — cses 48, tins 5c.....	La doz 46
Eagle — cses 48, tins 10c.....	75
Eagle — cses 24, tins 25c.....	2.25
Maple Leaf—cses 48, tins 5c ½ lb.	45
Maple Leaf—cses 48, tins 10c ½ lb.	75
Maple Leaf—cses 48, tins 15c 1 lb.	1.25
Empois "San Toy".	
Caisses 60 paquets à 5c.....	La cse 2.40
Caisses 60 paquets à 10c.....	4.75
Borax "Eagle"	
Caisses 60 paquets, 6 oz.....	La doz 45
Caisses 60 paquets, 1 lb.....	90
Escompte 5% sur toutes marchandises Fret payé sur 5 cses.	
THE EMPIRE TOBACCO CO. MONTREAL	
Tabacs à chiquer	
Bobs.....	6s et 11s 45
Currency.....	12s 46
Old Fox.....	12s 48
Pay Roll.....	7½s 56
Tabacs à fumer.	
Empire.....	46
Rosebud.....	51
Ivy.....	7s 50

Ne vous laissez pas envahir par le BLEU.
Mais s'il est nécessaire que vous ayez le bleu,
Voyez à ce que ce soit

Le Bleu

Mammoth
(Poivrière)

de Gillett

Il rend le linge d'un blanc de neige, plaît au consommateur et vous laisse un magnifique profit.
Votre fournisseur de gros le vend.

E. W. GILLETT COMPANY LIMITED
London, Eng. TORONTO, ONT. Chicago Ill.

COLDWATER, ONT
HARDWARE AND METAL,
TORONTO.

Chers Messieurs: — Votre estimée en date du 29 Janvier en mains, re International stock Food. Je n'ai eu leur agence que pendant trois mois environ et je dois vous dire que j'ai obtenu de beaux résultats et la meilleure satisfaction avec le International Stock Food.

Le International Stock Food ne plaît pas seulement au marchand qui le vend, mais il me vaut un client dans tous les endroits où je place ces produits. Les gens du International savent si bien comment annoncer que je n'ai pour ainsi dire pas d'efforts à faire pour vendre leur condiment, vu que le fermier sait parfaitement ce qu'il veut d'après le mode direct d'annoncer de la Compagnie vis-à-vis du fermier. Je n'ai jamais tenu une ligne de marchandises qui m'ait donné de meilleurs résultats.

Votre dévoué,
(Signé) H. M. BORLAND.

DAN PATCH 1:56¼
Champion du monde dans les chevaux attelés.

INTERNATIONAL STOCK FOOD CO.

L'INTERNATIONAL STOCK FOOD constituera, vous en aurez la preuve, la meilleure ligne spéciale que vous aurez jamais vendue; c'est un produit de vente courante et qui vous donne une grande marge de profit. Plus de 40,000 marchands vendent aujourd'hui ces produits, et, dans le nombre il se trouve un grand nombre de marchands de ferronneries. Nous sommes anxieux d'augmenter le nombre de nos agents et nous aimerions à recevoir de vous une carte de façon à ce que nous puissions vous envoyer des renseignements complets au sujet de notre offre spéciale de la Lithographie de Dan Patch.

Adressez-vous immédiatement à

INTERNATIONAL STOCK FOOD CO.
TORONTO, CANADA.

UNE GRANDE LITHOGRAPHIE EN COULEURS DE DAN PATCH
A TOUT LECTEUR DE CE JOURNAL.

S. H. & A. S. EWING,

MONTREAL

Poudre à Pâte "Vienna"	La doz
Canistre de 1 lb.	2.25
Canistre de ½ lb.	1.25
Canistre de ¼ lb.	0.75
Paquets de 5 oz.	0.70
Paquets de 3 oz.	0.35

A. O. Fiset,

MONTREAL

Cognac Gabriel Dubois & Cie.	La cse
Etiquette Bleu argent.	11.25
24 flasks.	12.25
48—½ flasks.	13.25
Etiquette or et rouge.	9.50
24 flasks.	10.50
48.	11.50

	Le gal.
No 1 — au gallon.	3.90
No 2 — au gallon.	4.30
No 3 — au gallon.	4.85

Scotch Marchant

	La cse
Special Old Highland.	10.00
5 cses, 9.75; 10 cses, \$9.50.	

Champagne E. Mercier & Cie.

Quarts.	24.00
Pints.	26.00

Vins A. Balayé.

	La cse
Clarets. qts. 4.00 pts. 5.00	
Au gallon.	105
Graves. qts 4.25 pts. 5.25	
Au gallon.	1.10

J. A. E. GAUVIN MONTREAL

Spécialités

	La doz
Sirop Menthol.	1.65
Sirop d'Anis Gauvin.	1.75
Sirop d'Anis Gauvin, par 3 doz.	1.60

La gros.

Sirop d'Anis Gauvin.	17.00
Sirop d'Anis Gauvin, par 5 grosses.	16.00

William's Headache Wafers. La doz 1.60
 William's Headache Wafers. 3 doz. 1.60
 William Headache Wafers. la gros. 16.00

E. W. GILLETT CO. LTD.
 TORONTO, ONT.

Levain Royal.

Boîtes 36 paquets à 5c. la boîte. 1.05
 Gillett's Cream Yeast.

Boîtes 36 paquets à 5c
 La boîte. 1.05

Poudre à Pâte "Magic" La doz

6 doz de 5c.	40
4 doz de 4 oz.	60
4 doz de 6 oz.	75
4 doz de 8 oz.	95
4 doz de 12 oz.	1.40
2 doz de 12 oz.	1.45
4 doz de 16 oz.	1.65
2 doz de 16 oz.	1.70
1 doz de 2½ lbs.	4.10
1 doz de 5 lbs.	7.30
2 doz de 6 oz. } La cse	
1 doz de 12 oz. }	4.55
1 doz de 16 oz. }	

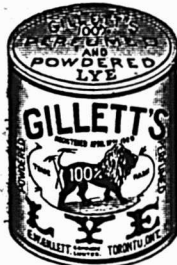

Lessive en Poudre.

	La cse
4 doz à la caisse	3.60
3 caisses.	3.50
5 caisses ou plus.	3.40

Soda "Magic" La cse

No 1 caisse	
60 ppts de 1 lb.	2.75
5 caisses	2.60
No 2 caisse	
120 ppts de ½ lb.	2.75
5 caisses	2.60

No 3 caisse	30 ppts de 1 lb.	} 2.75
	60 ppts de ½ lb.	
	5 caisses	2.60
No 5 caisse	100 ppts de 10 oz.	2.85
	5 caisses.	2.75

The HAMILTON DISTILLERY CO. Ltd.
 HAMILTON, ONT.

Rye La gal.

Royal Rye.	25 U. P.	2 25
Royal Malt.	25 U. P.	2 25
2 Star Rye.	40 U. P.	1 75
2 Star Malt.	40 U. P.	1 75
Rye, 7 ans.	25 U. P.	2 75
Rye, 5 ans.	25 U. P.	2 50
Rye, 4 ans.	25 U. P.	2 40

Whiskey "Maple Leaf" de 6 ans.

	La cse	
Amber Qts.	12 bottles.	5 50
Imperial Qts.	12 flasks	7 50
Pints.	16 flasks	6 00
Half Pints.	32 flasks	6 50
Special Pocket.	36 flasks	6 50
Quarter Pints.	64 flasks	7 50

Whiskey "Royal Canadien" de 6 ans.

	La cse	
Quarts	12 bottles.	7 00
Pints.	16 flasks	7 50
Half Pints.	32 flasks	8 00
Quarter Pints.	64 flasks	9 00

Whiskey Blanc La cse

Quarts.	12 bottles.	5 00
-----------------	---------------------	------

Dr. HERVAY CHEMICAL CO.

St-Basile, Portneuf.

	Grosse Doz.
Dr. Hervay Dyspepsia Cure	Bte 1 doz. 36.00 4.00
Gray's Spaving Cure	Bte 1 doz. 36.00 4.00
Sirop de Goudron et d'Huile de Foi de Morue Nectarol.	Bte 3 doz. 24.00 2:50
Nectarol.	Bte 3 doz. 24.00 2.50

National Licorice Co.



Young & Smylie, Brooklyn, N.Y.
 S. V. & F. P. Scudder, Brooklyn, N.Y.
 Mellor & Rittenhouse Co., Camden, N.J.
 H. W. Petherbrige, Brooklyn, N.Y.

The Dominion Licorice & Novelty Co., Toronto, Ont.

Seuls manufacturiers des spécialités de réglisse vendues précédemment par les sus-nommés, y compris les célèbres

Marques de Réglisse Pure en batons

- Y. & S., SCUDDER et M. & R.**
- Acme Licorice Pellets,**
- M. & R. Wafers, en sacs de 5 cents**
- Losanges, etc., etc.**
- et La Réglisse flexible**
- La Réglisse pliable**
- La Réglisse élastique**

Bureau Principal: 106-116 JOHN ST., BROOKLYN, N. Y.

Catalogue sur demande.

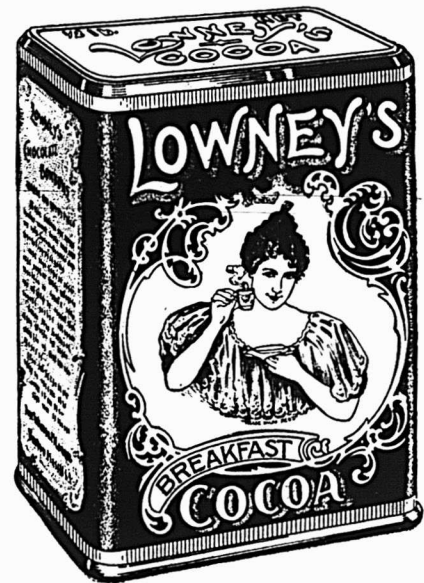

Il Attire la Clientèle chez les Epiciers

L'arôme particulièrement riche, la qualité exquise, et la **Pureté absolue du Cacao de Lowney** le distingue de tous les autres. C'est un produit **naturel**; qui n'a subi aucun "traitement," aux alcalis ou autres ingrédients chimiques: il ne contient pas de farine, d'amidon, de coques de cacao moulus, ou de matières colorantes; rien que la partie nutritive et digestive du plus beau choix de fèves de cacao. Un article de vente rapide, et qui donne du profit aux marchands.

The Walter M. Lowney Company, 447, Commercial street, BOSTON, MASS

SUCCURSALE AU CANADA: 530 rue St-Paul, Montréal.

Pain Relief, Anti-Douleur	Bte 2 doz.	20.00	1.85
Liniment du Dr. Hervay	Bte 3 doz.	20.00	1.85
Dr. Hervay Blackberry Elixir	Bte 3 doz.	16.00	1.50
Sirop Calmant Français, Dr Charles Montpetit	Bte 2 doz.	16.00	1.50
Indian Rhamola Spruce Syrup [Sirop Gomme d'Epipette]	Bte 2 doz.	16.00	1.50
Little Spirits Pills pour constipation	Bte 1 doz.	16.00	1.50
Headache Cure Powders	Bte' 1 doz.	15.00	1.50
Dental Toothache Gum	Bte 3 doz.	8.00	0.75
Pastilles à Vers, Dr Hervay	Bte 3 doz.	8.00	0.75
Sedlitz Powders	Bte 3 doz.	15.00	1.50
Sel et Séné en paquet	Bte 3 doz.	4.00	0.40
Sel de Citron	Bte 3 doz.	8.00	0.75
Poudre de Condition Zozo	Bte 3 doz.	7.00	0.75
Teinture Eclipse, Paquet 10c.	Bte 1 doz.	7.00	0.75
Huile Electrique du Dr Hervay	Bte 3 doz.	20.00	1.75

THE B. HOUDE CO. QUEBEC
 Les plus grands manufacturiers de tabacs coupés en Canada. Manufacturiers de tabacs coupés pour fumer, chiquer, à cigarettes, ainsi que tabacs à Priser.
 Prix et informations sur demande.

INTERNATIONAL STOCK FOOD CO.
 TORONTO, ONT.
 Aliments pour Bétail.
 Paquets de \$1.00... la doz 8.00

Au seau	2.75
Au quart	10.50
La doz	
Poudres à vers	pqts de \$0.50 4.00
Huile curative à pin, fiole de 25c.	2.00
Phéno-Chloro	pqts de \$1.00 8.00
Onguent pour sabots	8.00
Absorbent composé	pqt. 2.00 16.00
Aliment pour volailles	pqts \$1.00 8.00
Aussi paquets à 25c à \$2.00 la doz et paquets à 50c à \$4.00 la doz.	



"Orange Meat"

Caisses de 36 paquets à 15c.	\$1.50
Lots de 5 caisses (fret payé)	4.40
Caisses de 20 paquets à 25c.	4.00
Lots de 5 caisses (fret payé)	4.00

LAPORTE, MARTIN & CIE MONTREAL

Cognac "Richard" La cse	
S. O.	12s 22.50
F. C.	12s 15.00
F. C.	180s 23.00
V. S. O. P.	12s 12.25
V. S. O.	12s 10.50
V. O.	12s 9.00
V. O.	24 10.00
Au gallon de	3.40 @ 6.00
Cognac "Couturier" La cse	
12s	7.50
24s	8.50
48s	9.00
24s	8.50
48s	9.00
Au gallon	3.80 @ 4.00

Cognac "Marion" La cse	
12s	6.00
24s	7.00
48s	8.00
24s	7.00
48s	8.00
180s	12.50
Au gallon	3.40 @ 3.75
Gin "Pollen & Zoon" La cse	
Rouges	15s. 10.50
Vertes	12s. 5.00
Violet	12s. 2.50
Au gallon	3.00 à 3.25
Irish Whiskey "Mitchell" La cse	
Cruiskeen Lawn. [Stone jars]	12s. 12.50
Special [Old] Ordinary qt. btle.	12s. 9.00
Special [Old]. . . Pint flasks.	24s. 11.75
Old Ordinary. . . qt. bottle.	12s. 6.50
Old Imperial. . . qt flasks.	12s. 11.25
Old Ordinary. . . } pint.	24s. 8.00
Old. 10 oz. flasks.	48s. 12.00
Special Old. . . au gallon	4.10 @ 4.50
Old au gallon	3.65 @ 4.00
Malaga — Blandy La cse	
Pale Sweet — Blue label.	7.50
Pale Sweet — White label.	10.00
Pale Sweet . . . au gallon	2.75 @ 3.00
Scotch Mitchell La cse	
Heather Dew [stone jars]. Imp.	12.50
Heather Dew 12s	8.00
Heather Dew 12s.. Imp. qt. flasks	11.25
Heather Dew 48s	12.00
Au gallon	3.65 @ 4.00
Special Reserve 12s.	9.00
Special Reserve' 24s.	10.00
Special Reserve 24s ov. flasks	11.75
Au gallon	3.90 @ 4.50
Extra Special Liqueur. 12s flacons.	9.50
Extra Special Liqueur. 12s quarts.	9.50
Au gallon	4.75 @ 5.00
Mullmore.	12s. 6.50

M. le Détailléur

Vendez-vous des Cigares ?
 Si oui, pourquoi ne tiendriez-vous pas les marques qui se vendent rapidement, se renouvellent souvent et rapportent de bons profits ?

Nous Recommandons—
NOS MARQUES

" HOGEN MOGEN " grand et puissant **Cigar à 5cts**

" ROYAL SPORT " à 10cts

CE SONT DES PRODUCTEURS D'AFFAIRES

Cela vous paiera de nous donner un ordre d'essai. Ecrivez-nous pour prix et échantillons.

Sherbrooke Cigar Co.,

NOUS CREONS LA DEMANDE.

SHERBROOKE, P. Q.

Mullmore.. . 12s. . . Ov. Imp. qts.	10.00
Mullmore.. . 24s. . . flasks pts.	7.75
Mullmore.. . 24s. flasks Imp. pts.	10.50
Old Scotch, au gallon.. . . .	3.50 @ 3.75
Champagne "Vve Amlot"	qts. pts.
Carte d'Or..	16.00 17.00
Carte d'Argent..	10.50 11.50
Champagne "Duc de Pierland"	
..	14.00 15.00
Champagne "Cardinal"	12.50 13.50
Madère — Blandy	La cse
Very Superior..	qts. 8.50
Special Selected..	qts. 10.50
London Particular..	qts. 13.00
No ½..	3.00 @ 3.50
No ¾..	4.00 @ 4.50
Thés Lipton [cses 50 lbs.]	La lb
Ceylan et Inde—Noirs ou Verts.	
A —	1 lb et 1-2 lb .45
B —	1 lb et 1-2 lb .40
No 1 —	1 lb et 1-2 lb .35
No 2—	1 lb et 1-2 lb .30
No 3 —	1 lb et 1-2 lb .22
No 4 —	1 lb .20
Thés Japon	La lb
H. L.	90 lbs.. 35
J. E.	90 lbs.. 30
A. D.	90 lbs.. 27½
Victoria..	90 lbs.. 25
Princesse Louise..	80 lbs.. 18
Thé vert de Ceylan, Style Japon.	
Lady..	60 lbs 17
Duchess..	60 lbs 20
Poudre à pâte "Princesse"	la doz
Tins ronds..	1 lb... 24s.. 1.00
Tins ronds..	½ lb... 48s.. 0.75
Tins de..	5 lbs... 6s.. 5.00
THE WALTER M. LOWNEY CO.	
Succursale, 530 rue St-Paul	
MONTREAL	
Cacao à déjeuner	La lb.
Btes 6 lbs, 12 à la cse, tins 1-5 lb.	44
Btes 6 lbs, 12 à la cse, tins 1-4 lb.	42

Btes 12 lbs, 6 à la cse, tins 1-2 lb.	40
Btes 6 lbs, 12 à la cse, tins 1-2 lb.	40
Btes 12 lbs, 6 à la cse, tins 1 lb.	40
Chocolat Sucré (poudre) "Always Ready".	
Btes 6 lbs, 12 à la cse, tins ½ lb.	34
Btes 6 lbs, 12 à la cse, tins ¼ lb.	32
Chocolat à Primes.	
Btes 6 lbs, 12 à la cse, pqts ½ lb.	33
Btes 12 lbs, 6 à la cse, pqts ½ lb.	33
Btes 6 lbs, 12 à la cse, pqts ¼ lb.	35
Btes 12 lbs, 6 à la cse, pqts ¼ lb.	35
Chocolat Sucré Médaille.	
Btes 3 lbs, 24 à la cse, pqts ½ lb.	44
Btes 6 lbs, 12 à la cse, pqts ½ lb.	44
Chocolat au lait.	
Btes 3 lbs, 24 à la cse, pqts ½ lb.	35
Btes 6 lbs, 12 à la cse, pqts ½ lb.	35
Chocolat "Tid Bit".	
Btes 6 lbs, 12 à la cse, pqts ½ lb.	30
Btes 12 lbs, 6 à la cse, pqts ½ lb.	30
Chocolat Sucré Vanille.	
Btes 3 lbs, 24 à la cse, pqts ½ lb.	32
Btes 6 lbs, 12 à la cse, pqts ½ lb.	32
Chocolat Sucré Diamant.	
Btes 6 lbs, 12 à la cse, pqts ½ lb.	23
Btes 12 lbs, 6 à la cse, pqts ½ lb.	23



LUMSDEN BROS.
 TORONTO & HAMILTON
 La Levure pressée
 "Jersey Cream"
 La bte
 en palettes, 36 morceaux de 5c. . . 1.00

E. D. MARCEAU
 MONTREAL

Cafés. La lb.

Rlo	15
Jamaïque No 1	16

Ceylan pur..	16
Santos No 1..	15
Maracaibo No 1..	15
Plantation privée..	25
Java Maleberry..	25
Old Gov. Java et Mocha..	30
Mocha Old Crow..	25
Java Mandheling et Mocha choisi à la main..	50
Mélange spécial..	20
Mélange XXXX..	27½
Mélange de cafés purs, btes fantaisie de 1 lb, 48 à la caisse..	20
Mélange haute qualité, canistres 1 lb..	la doz. \$2.00
Café "Madame Huot", tins 1 lb, 36 à la caisse..	31
Tins 2 lbs, 15 à la caisse..	30
Thé noir de Ceylan "Condor". Se vend, suivant qualité, à 20, 23, 26, 30, 34 et 40c, et se détaille 25, 30, 35, 40, 50 et 60c la livre.	
Thés Japonais.	La lb
EMD AAA..	40 lbs..... 32½
EMD AA	40 lbs..... 30
Condor I	40 lbs..... 42½
Condor II	40 lbs..... 40
Condor III	80 lbs..... 36½
Condor IV	80 lbs..... 32½
Condor V	80 lbs..... 27½
Condor XXXX..	80 lbs..... 23½
Condor XXXX..	30 lbs..... 24½
Condor XXX	80 lbs..... 21
Condor XXX	30 lbs..... 22
Condor XX	80 lbs..... 19
Condor XX	30 lbs..... 20
Condor LX, 60 lbs par caisse, 25 x 1 lb, 70 x ½ lb, se détaille 40c....	27½
Blue Jay—Basket fired..	70 lbs.... 27½
Nectar—Mélange des thés noirs. Se vend 20, 25, 36 et 45c suivant qualité; se détaille.	25, 35, 50 et 60

Le Corn Starch Préparé Brantford

est un article délicieux d'un emploi journalier. Il peut être servi sous tant de formes d'entremets délicats qu'il est fréquemment employé sur la table de vos clients.

Si vous fournissez à vos clients le Brantford Corn Starch préparé, nous savons qu'ils le goûteront avec plaisir et vous remercieront de la suggestion. Si vous n'en avez jamais vendu, envoyez nous une commande aujourd'hui même.

Le Corn Starch Préparé Brantford

The Brantford Starch Works, Limited.
 BRANTFORD, Canada.

Marque Sterling DE Marinades ET Sauces

☼☼☼

La marque "Sterling" de Marinades et de Sauces a toujours tenu la tête. Nous avons maintenu le prototype d'excellence, par le soin apporté à leur fabrication, et en employant toujours les meilleurs produits. Les épiciers devraient avoir un bon stock des produits portant cette marque, car ils se vendent promptement.

☼☼☼

The T. A. LYTLE COMPANY, Limited,
 Manufacturiers de Marinades et Sauces de haut grade.
 124-128 RICHMOND ST., WEST, - TORONTO, CAN.

Nectar thé noir—Boîtes de fantaisie à.....	32½, 42½ et 50
Old Crow—Mélange des thés noirs à.....	18½, 22, 25, 30 et 35
No 1.....	35
No 2.....	30
No 3.....	25
No 4.....	22
No 5.....	18½
Moutarde "Condor" pure. La lb	
Boîtes de 1 lb.....	32½
Boîtes de ½ lb.....	33
Boîtes de ¼ lb.....	35
Moutarde "Condor".	
Jarres de 4 lbs.....	1.20
Jarres de 1 lb.....	35
Moutarde "Old Crow" mélangée.	
Boîtes de 1 lb.....	22½
Boîtes de ½ lb.....	23
Boîtes de ¼ lb.....	25
Moutarde "Old Crow"	
Jarres de 4 lbs.....	70
Jarres de 1 lb.....	25
Poudres à pâte "E M D" de crème de tartre pure La cse	
Caisses de 2 doz. de 1 lb.....	3.25
Caisses de 4 doz. de ½ lb.....	1.75
Caisses de 4 doz. de ¼ lb.....	1.20
"Condor" de grand choix.	
Caisses de 2 doz. de 1 lb.....	2.25
Caisses de 4 doz. de ½ lb.....	1.35
Caisses de 4 doz. de ¼ lb.....	0.80
"Old Crow" de haute qualité.	
Caisses de 2 doz. de 1 lb.....	1.25
Caisses de 4 doz. de ½ lb.....	0.70
Caisses de 4 doz. de ¼ lb.....	0.45
Vinaigre Le gal.	
Vinaigre E M D.....	30
Condor.....	25
Old Crow.....	20

JOHN P. MOTT & CO.
J. A. Taylor, Agent, MONTREAL.
Chocolats et Cacaos Mott. La lb.



Elite.....	1s 30
Prepared Cocoa ..	28
Breakfast Cocoa...	40
No 1. Chocolate...	30
Breakfast Chocolate.....	28
Caracas Chocolate.....	30
Diamond Chocolate.....	23
Navy Chocolate.....	27
Cocoa Nibbs.....	35
Cocoa Shells.....	05
Confectionery Chocolate.	21 à 32
Plain Chocolate Liqueurs.. . . .	20 à 30
Vanilla Stick.....	la gr. 1.00

W. D. McLAREN

MONTREAL

Poudre à pâte "Cook's Friend".

No 1, en boîtes de 4 et 2 doz.....	2.40
No 2, en boîtes de 6 et 3 doz.....	0.80
No 3, en boîtes de 4 doz.....	0.45
No 10, en boîtes de 4 et 2 doz.....	2.10
No 12, en boîtes de 6 et 3 doz.....	70

A. ROBITAILLE & CIE

MONTREAL

Cognac "Sorin" La cse

Carte bleu.....	8.50
Carte rouge.....	9.50
Carte d'or.....	11.00
24 flasks, avec verre.....	9.50
48 ½ flasks, avec verre.....	11.00
Au gallon.....	4.00 @ 4.25
Cognac "J. Mourier & Cie" La cse	
Quarts.....	7.00
24 ½ bouteilles.....	8.00
48 ¼ bouteilles.....	9.00
24 flasks.....	8.00
48 ½ flasks.....	9.00
24 flasks, avec verre.....	8.50

48 ½ flasks, avec verre.	9.50
Cognac "Mont St-Louis" La cse	
Quarts.....	6.00
24 flasks.....	7.25
48 ½ flasks.....	8.50
Champagne "Bellon & Cie" qts. pts.	
Carte Blanche.....	12.00 13.00
Poudre à pâte "Prince Arthur" La doz.	
Boîtes de 1 lb, 2 doz. à la caisse. .	1.50
Boîtes de ½ lb, 4 doz. à la caisse. .	0.85
Boîtes de ¼ lb, 4 doz. à la caisse. .	0.50
Tins de 5 lbs.....	0.10
Scotch Whisky "Craig Dhu Blend" La-cse	
Quarts ord.....	6.50
Quarts imperial.....	9.50
24 flasks ***.....	7.50
48 ½ flasks.....	8.50
Scotch Whisky "R. H. Thomson & Co." Ben Cruachan.....	qts. 9.00

SNOWDON, FORBES & CO

MONTREAL

Borax "Bee" La cse

Paquets de 5 oz.	60 à la cse. 2.25
Paquets de 10 oz.	48 à la cse. 3.25
Paquets de 16 oz.	48 à la cse. 4.25
Café "Bee".	
Tins de 1 lb.	30 à la cse. 9.00
Tins de 2 lbs.	15 à la cse. 8.70
Empois "Bee".	
Paquets de 12 oz.	64 à la cse. 5.00
Poudre à Pâte "Bee".	
Tins de 1 lb.	24 à la cse. 4.50
Tins de 10 oz.	36 à la cse. 4.00
Tins de 6 oz.	48 à la cse. 3.50
"Bee" Corn Starch.	
Paquets de 1 lb.	40 à la cse. 3.00
Soda "Bee".	
Paquets de 8 oz.	120 à la cse. 3.00
Paquets de 10 oz.	96 à la cse. 3.00
Paquets de 16 oz.	60 à la cse. 3.00

D. C. Brosseau C. Beauvais L. G. Jarret

Thes, Vins
ET
Liqueurs en Gros

Recommandable à tous les
les points de vue, le

Brandy F. Geoffroy & Fils
COGNAC

est le favori des médecins qui le
prescrivent dans leur pratique
journalière.

Marques: ★ V.O.-V.S.O.P.

en Bouteilles, demi-Bouteilles,
Flasks et demi-Flasks.

Ce Brandy est le produit de la distillation
des meilleurs Crus de Cognac: il a obtenu le
1er Prix à l'exposition universelle de Paris
en 1900.

Nous avons l'agence
pour le Canada.

Demandez nos Prix et Echantillons.

D. C. BROSSEAU & CIE,
Epiciers en Gros et Importateurs
1430 à 1440 rue Notre-Dame, Montréal.

Beau Macaroni

Le macaroni et le vermicelle français
de Codou sont superbes à tous les points
de vue — blancs, délicats, tendres. Le
seul blé convenable pour faire le meilleur
macaroni est le blé de Russie, et c'est
celui-là qui est employé dans la fabrica-
tion de celui de Codou.

"Le meilleur" parce qu'il n'y en a
pas un autre aussi bon. C'est le type de
la plus haute qualité dans le monde en-
tier. Demandez à votre fournisseur de
gros, celui de

"Codou."

Arthur P. Tippet & Co., Agents
(3) 8 Place Royale, Montreal.

TELLIER, ROTHWELL & CO.
MONTREAL



Mine à poêle. La grosse
Royal Black lead. 1 75
Magic Stove paste, grands. 9 00
Bleu à laver La lb
Parisian. 12½
Victoria. 10
Challenge. 9

ARTHUR P. TIPPET & CO.

MONTREAL



Teintures "Maypole Soap" La grosse
Différentes couleurs. 10 20
Noir. 15 80

Lime Juice "Stowers" La cse
Lime Juice Cordial. . . 2 doz. 4.00
Lime Juice Cordial. . . 1 doz. 3.50
Double Refl. lime juice. 3.50
Lemon syrup. 4.00

THE ST. CROIX SOAP MFG. CO.



St. Stephen, N. B.
Savon "Surprise" La cse
1 caisse . . . \$4.00
par 5 cses . . . 3.90
fret payé sur 5 cses ou plus.

T. UPTON & CO.

HAMILTON, ONT.

Jams pures de fruits.

Framboises, Mûres, Fraises, Pêches, Prunes, Abricots, Gadelles Rouges, Gadelles Noires, Groseilles, Figues. La doz
Verres, 1 lb. 2 dz. à la cse. 0.95
Tins, 2 lbs. 2 dz. à la cse. 1.60

La lb
Seaux, ferblanc, 5 lbs. 8 au crate 06½
Seaux, ferblanc, 7 lbs. 9 au crate 06½
Seaux, bois, 7 lbs. 6 au crate. 06½
Seaux, bois, 14 lbs. 06½
Seaux, bois, 30 lbs. 06½

Gelées de fruits pures.

Framboises, Fraises, Gadelles noires, Gadelles rouges, Ananas. La doz
Verres, 1 lb. 2 dz. à la cse. 0.95
Tins, 2 lbs. 2 dz. à la cse. 1.60

La lb
Seaux, bois, 7 lbs. . . 6 au crate. 06½
Seaux, bois, 14 lbs. 06½
Seaux, bois, 30 lbs. 06½

Home made Jams.

Framboises, Fraises, Pêches, Prunes, Gadelles Rouges, Gadelles Noires, Abricots, Groseilles. La doz
Verres de 1 lb. 2 dz à la cse. 1.45

La lb
Seaux, ferblanc, 5 lbs. 8 au crate . . . 09
Seaux, ferblanc, 7 lbs. 9 au crate . . . 09
Seaux, bois, 7 lbs. 6 au crate . . . 09
Seaux, bois, 14 lbs. 09
Seaux, bois, 30 lbs. 09

Marmelade d'Oranges d'Upton. La doz

Verres, 1 lb. 2 dz. à la cse. 0.95
Tins, 2 lbs. 2 dz. à la cse. 1.60
Verres, 1 lb. "Home Made" 1.40

La lb
Seaux, bois, 7 lbs. 6 au crate . . . 06½
Seaux, ferblanc, 5 lbs. 8 au crate . . . 06½
Seaux, ferblanc, 7 lbs. 9 au crate . . . 06½

Upton's Apple Butter. La lb

Seaux de bois, 7 lbs. 6 au crate. 06½
Seaux, de bois, 14 lbs. 06½
Seaux de bois, 30 lbs. 06½

Sauce aux atocas. La doz

Verres, 1 lb. 2 doz à la cse. 1.45

ARCHDALE WILSON,

Hamilton, Ont.

Wilson's Fly Pads.



La Boite . . . 2.50
3 Boîtes . . . 7.20

LE MEILLEUR CHOCOLAT C'EST LE

EPICIERS DEMANDEZ LE:

DE VOS VOYAGEURS LE:

EXIGEZ LE

MANGEZ LE

VENDEZ LE:

CHOCOLAT JACQUES

LE
MEILLEUR!!

AGENT GÉNÉRAL

A. du CASTEL

1299 rue Notre-Dame

Tél. Bell Main 809

MONTREAL

Ghaque Epicier a ses Troubles.

Parfois il éprouve du désappointement avec une ligne spéciale de marchandises, elles ne répondent pas à ce que l'on prétendait qu'elles devaient donner comme résultat.



Une erreur de cette nature ne peut se produire lorsque le

FROMAGE

est en question—s'il tient en stock le

**FROMAGE IMPERIAL
ET LE ROQUEFORT**

DE
MacLaren

Ils donnent parfaite satisfaction.

The A. F. MacLaren Imperial Cheese Co., Ltd.

MANUFACTURIERS, TORONTO, Ont.

ROSE & LAFLAMME, Agents.

400 rue St-Paul, Montreal.

Ferronneries, Peintures, Constructions et Immeubles

REVUE DES MARCHÉS

FERRONNERIE

La semaine sous revue a été calme au point de vue des affaires. Les voyageurs viennent de reprendre leurs tournées respectives au milieu des tempêtes de neige et trouvent les marchands encore peu disposés à passer leurs commandes. Les élections municipales qui ont lieu partout dans la province occupent les pensées des marchands plus peut-être que leur magasin, du moins chez un grand nombre.

Nous signalons d'autre part des changements de prix pour les carvelles et les rivets en fer.

C'est tout ce qui a transpiré jusqu'à présent des différentes réunions des manufacturiers. Peut-être y aura-t-il encore peu d'autres changements à noter; il serait difficile de donner à ce sujet une affirmation, car les manufacturiers gardent plus secrets que jamais les résultats de leurs délibérations.

Les marchés anglais et américains sont très fermes et, comme nous avons en ce moment une nuée d'agents de ces deux pays sur place, il pourrait se faire que les manufacturiers canadiens attendent des nouvelles de leur passage pour prendre une décision au sujet des prix.

Broche

La broche galvanisée est très ferme ainsi que la broche de toute sorte.

La demande pour la broche à foin est maintenant plus tranquille.

Carvelles Pressées

Les manufacturiers ont augmenté leurs prix; le prix de base est de \$2.75.

On trouvera dans la liste ci-dessous les extras par 100 lbs.

1-4 x 5. 6.	Extra	85c.
5-16 x 5. 6. 7.	"	50c.
3-8 x 6. 7. 8.	"	35c.
7-16 x 7. 8. 9.	"	25c.
1-2 x 8. 9. 10. 12.	"	15c.
5-8 x 10. 12.	Base	\$2.75

Chaînes en fer

Les prix sont sans changement; la demande ne se fait pas encore beaucoup sentir, mais elle ne devra plus guère se faire attendre.

Clous

Les manufacturiers demandent toujours \$2.20 des 100 livres.

Fanaux

La guerre entre manufacturiers n'a pas cessé; les prix sont toujours en faveur des acheteurs.

Rivets en fer

La liste des rivets en fer est changée; les manufacturiers ont adopté la liste a-

méricaine et les prix sont augmentés de 15 à 20 pour cent en moyenne.

L'escompte sur la liste est de 60, 10 et 10 pour cent.

Tuyaux en fer

Pas de demande, mais prix bien soutenus à notre liste par suite de la fermeté des prix de la matière première.

METAUX

Les affaires ont repris une certaine activité pendant la dernière huitaine. Nous attirons l'attention sur l'avance qui vient de se produire sur le prix du plomb en gueuse.

Antimoine

La demande est assez lente, l'on cote de 9 1-4 à 9 1-2 cts la livre.

Cuivre en lingots

Le marché est incertain par suite de la spéculation qui se fait à New-York. Suivant les derniers rapports les prix sont plutôt fermes.

On cote à Montréal de 15 3-4 à 16 cents la livre.

Etain en lingots

Malgré les fluctuations qui ont eu lieu tout dernièrement sur les marchés primaires, l'étain en lingots se cote à Montréal de 32 à 32 1-2 cents la livre.

Fers et aciers.

Les fers et aciers en barres sont sans changement avec une demande très tranquille.

Ferblanc

On écrit de Glasgow: L'amélioration dans la demande pour cet article est encore maintenue et les fabricants continuent à recevoir de bonnes demandes de la part des consommateurs et des marchands. S'il en résulte moins d'affaires réelles, c'est que les fabricants sont surchargés de travail pour plusieurs semaines d'avance et qu'ils ne veulent accepter d'ordres que pour livraison ultérieure à une avance de prix. Ces acheteurs n'acceptent pas toujours, préférant courir la chance de l'avenir du marché. Les prix sont soutenus avec tendance à la hausse.

Plomb en lingots

Le marché est très ferme. On cote actuellement de \$3.50 à \$3.60 selon quantités. Le prix de \$3.50 ne s'obtient plus que pour très forte quantité.

Tôles

Le marché anglais est ferme. On verra mieux après l'assemblée des courtiers, qui doit avoir lieu le 15 courant, si cette fermeté n'a rien de factice.

Zinc en lingots

Les prix sont fermes à raison de 6 1-2 à 6 3-4 cents la livre.

Huile de lin

Le marché est très tranquille aux anciens prix, savoir: de 47 à 48 cents le gallon pour l'huile bouillie et de 44 1-2 à 45 cents pour l'huile crüe.

Essence de térébenthine

Marché tranquille, mais ferme aux an-

ciens prix. Nous cotons, suivant quantité, de 77 à 78 cents le gallon.

Blanc de Plomb

Les manufacturiers semblent avoir l'intention d'augmenter les prix. L'augmentation, si elle vient à se produire, ne devra prendre personne par surprise, car il y a longtemps qu'on prévoit une avance.

Verres à vitres

Il y a peu de stocks; la grève en Belgique continue toujours et le commerce entretient toujours des craintes pour les livraisons du printemps.

Câbles et Cordages

Les manufacturiers n'ont pas augmenté leurs prix lors de leur assemblée. Bien que la matière première soit plus chère, la concurrence anglaise les oblige à ne pas avancer les prix de l'article manufacturé.

FERRAILLES

Les affaires sont calmes et les prix sont sans changement.

	La lb	
Nous cotons:—		
Cuivre fort	0.11½	0.12½
Cuivre mince ou fonds en cuivre	0.10½	0.11½
Laiton rouge fort	0.10	0.10½
Laiton jaune		0.05½
Plomb	0.02½	0.02½
Zinc	0.02½	0.03
		tonne.
Fer forgé No 1		12.00
Fer forgé No 2 et tuyaux de fer		6.50
Fer fondu et débris de machines	12.00	13.00
Plaques de poêles	9.00	10.00
Fontes et aciers malléables.		0.00
		La lb.
Vieilles claques		0.05½
Chiffons de la campagne, 65 à 75 cents les 100 lbs.		

Personnel

M. C. W. Hubbard, jr., président de l'American Axe & Tool Co., a passé le commencement de la semaine à Montréal où il était venu pour affaires.

AVIS

L'Assemblée Général Annuelle des Actionnaires de La Compagnie de Publications Commerciales, aura lieu, au bureau chef de la Compagnie, au No 25, rue St-Gabriel, à Montréal, lundi le 23 Janvier 1905.

Par ordre,

J. A. LAQUERRE,

Sec.-Trés.

Montréal, 17 Décembre 1904.

La plupart des hommes d'affaires savent maintenant que l'annonce produit des résultats payants; cependant, combien nombreux encore sont ceux qui ne se doutent jamais, combien, dans leur cas, une annonce pourrait rapporter.

L'AVENIR EN MATIÈRE DE
POLITIQUE COMMERCIALE

L'Europe se trouve actuellement dans une situation économique tout à fait particulière, qui pourrait être comparée à la situation politique. A ce dernier égard, il est entendu que toutes les nations sont animées les unes à l'égard des autres des intentions les meilleures, des sentiments les plus amicaux. Et pour prouver la profondeur en même temps que la sincérité de ces dispositions plus que pacifiques, ces mêmes nations augmentent leurs effectifs, accroissent le nombre de leurs batteries ou de leurs escadrons et perfectionnent sans cesse leurs armements. La même chose exactement se passe en matière économique. Les nations européennes ne demandent qu'à faciliter les transactions entre elles, à permettre aux produits de l'une de pénétrer chez l'autre, pour la plus grande commodité de tous. Et pour faciliter ces relations internationales, pour rendre plus fréquents les échanges entre pays voisins, chaque nation relève et renforce les barrières qui, sans doute, la protégeaient mal contre les incursions du dehors. Toutes y passent successivement: d'abord, c'est l'Allemagne qui ne se trouve pas assez protégée, au point de vue industriel et agricole, par son ancien tarif; c'est l'Autriche qui, comme de coutume, la suit; c'est la Russie, qui n'entend pas que sa voisine frappe ses produits agricoles, et qui répond en frappant les produits industriels; c'est la Suisse, qui proclame la nécessité d'une protection plus efficace en présence des tendances des autres nations européennes: c'est l'Italie, qui déclare avoir besoin de plus de liberté dans ses mouvements, au moment où chaque peuple ne songe qu'à son propre intérêt. Il n'y a pas jusqu'à l'Angleterre qui ne veuille rompre avec une tradition déjà longue, et que certains qualifiaient, bien à tort cependant, de nationale, pour revenir à un système qui est en réalité celui que l'Angleterre a pratiqué si longtemps, et à l'abri duquel elle a pu acquérir assez de force et de vigueur pour pouvoir s'en passer.

C'est qu'en effet le vent est à la protection et c'est cette tendance qui domine aujourd'hui que tous les traités sont dénoncés et qu'il s'agit d'adopter un régime qui donnera satisfaction aux appétits de chacun.

C'est avec de telles dispositions que les nations européennes se trouvent en présence les unes des autres à la veille de conclure de nouveaux traités, si toutefois cette conclusion est possible dans les conditions actuelles; quelques conventions particulières ont pu être conclues, des négociations sont entamées de différents côtés, mais nous sommes loin de ces anciens traités qui compre-

naient tout, paraient à tout, avaient tout prévu... excepté les transformations ou les révolutions économiques qui remettaient en question toutes les conventions antérieures et en rendaient l'exécution impossible, à moins de sacrifier les intérêts de ceux que ces traités à bases fixes et à longs termes avaient la prétention de servir. Ils se refusaient à admettre, ces politiciens à courte vue, que, dans un temps où les conditions économiques peuvent se modifier et se modifient en effet, parfois du tout au tout, dans une période très courte, il ne saurait plus être question d'engager un avenir qui ne nous appartient pas, et qu'au contraire, la seule politique économique et rationnelle, la seule possible à notre époque, consiste à ne pas se lier les mains d'avance, mais à conserver la liberté de ses mouvements, en vue même de ces transformations qui tiennent à tant de causes diverses dont personne de nous n'est le maître, que personne ne peut prévoir, qui nous surprennent à l'improviste et déroutent les calculs les plus consciencieusement établis.

Pour le moment, l'Allemagne a terminé ses négociations avec la Russie, l'Italie et la Belgique; l'Autriche-Hongrie s'est mise d'accord avec l'Italie et attend la fin de ses traités, en 1905, avec la Suisse et la Bulgarie; l'Italie s'est entendue avec l'Allemagne, la Suisse et l'Autriche-Hongrie; la Suisse a déjà pris ses dispositions avec l'Italie; la Russie et la Belgique ont négocié avec l'Allemagne. Toutes les autres relations de politique commerciale sont en suspens et les précédentes existent plutôt à l'état de négociations que d'ententes réelles et de traités conclus. De plus, il ne s'agit que de conventions particulières et non d'un ensemble de traités qui aurait pu donner quelque stabilité aux conventions intervenues ou à intervenir, au lieu qu'on va encore se trouver en présence de solutions provisoires et qu'on sera condamné à vivre encore au jour le jour. Quelques indications vont en fournir la preuve.

* * *

En Autriche, par exemple, une ordonnance impériale du 28 septembre 1904 autorise le Gouvernement à établir avec l'Italie un régime provisoire jusqu'au 31 décembre 1905; le nouveau régime devrait donc commencer le 1er janvier 1906; mais il se trouve que la convention entre l'Italie et la Suisse doit entrer en vigueur au printemps de 1905, et il ne paraît guère probable que, dans un intervalle de trois mois, la Suisse sera en mesure de traiter avec l'Autriche, de manière à faire concorder l'entrée en vigueur de son traité avec celle du traité italien. Que l'on prenne les conventions de l'Autriche, que l'on prenne celles de l'Allemagne avec la Belgique et la Russie, on se trouve en face de semblables diffé-

rences, et dans l'état présent, il n'existe pas une seule nation dont les conventions avec les autres pays partent d'une date unique; ce sera l'occasion de nombreuses difficultés et peut-être d'échec de ces traités, en raison des différences des régimes qui, dans l'intervalle, seront appliqués aux diverses nations, lesquelles pourront se trouver lésées dans leurs intérêts. Le contrôle en douane sera aussi bien difficile, les fraudes relativement faciles, en tout cas, les contestations seront fréquentes, et ce n'est pas par ce moyen que s'établissent des relations qu'on desire amicales et durables.

C'est d'ailleurs ce dont les nations européennes semblent se rendre compte, puisque, tout en ayant l'air de vouloir traiter sur des bases nouvelles, on dirait qu'elles s'ingénient à prolonger autant que possible le statu quo; non pas que cet état les satisfasse, loin de là, puisque l'avis est à peu près unanime qu'il faut renforcer les tarifs douaniers, mais parce que l'insuffisance des tarifs est encore un inconvénient moindre que l'absence de ces nouveaux traités; l'unification de la date est encore plus difficile à obtenir que la tarification.

Il est aussi un autre obstacle, et c'est peut-être le plus grand de tous, à une entente internationale: c'est l'incertitude dans laquelle se trouvent les Etats européens à l'égard de la politique commerciale future de l'Angleterre et des Etats-Unis; c'est là un inconnu gros de conséquences et de dangers.

L'Europe, en effet, se trouve arrêtée par la campagne menée en Angleterre depuis environ deux ans en faveur de l'impérialisme. Si ce système vient à l'emporter, les Etats de l'Europe centrale semblent peu disposés à conclure avec la Grande-Bretagne des traités avec tarifs annexés; ils paraissent vouloir s'en tenir simplement au régime réciproque du traitement le plus favorable avec la métropole et ses colonies; et encore n'est-il pas bien certain que ce régime serait étendu à ces dernières. Tout dépendrait, évidemment, des conditions que l'Angleterre ferait aux domaines de son empire. Si, comme c'est du reste à prévoir en cas de réussite du projet Chamberlain, l'Angleterre travaille à monopoliser, en quelque sorte, le commerce de ses colonies, à leur servir pour ainsi dire d'intermédiaire obligatoire, aussi bien pour les produits d'origine d'une et d'autre part que pour les produits d'origine tierce, il est facile de comprendre que les relations avec les colonies prendraient une toute autre allure et qu'il n'y aurait pas lieu d'attendre jusqu'à elles le régime du traitement le plus favorable. D'ailleurs, il ne paraît pas qu'il faille se faire des illusions à cet égard: la guerre de tarifs entre l'Allemagne et le Canada suffit pour montrer dans quel sens s'orienterait la politique

douanière de l'Angleterre et ce que les nations de l'Europe continentale ont à attendre des dispositions de l'Angleterre; dans ces conditions, et jusqu'à ce que la situation se soit un peu éclaircie, les négociations sont arrêtées, on vit dans une sorte de "statu quo" provisoire, et il ne sera possible d'entrevoir une solution dans l'un ou l'autre sens que quand l'Angleterre aura pris elle-même une décision et aura fait choix du régime économique sous lequel elle entend se placer.

En ce qui concerne les Etats-Unis la question se pose autrement; il ne s'agit pas de savoir quelle direction économique adoptera ce pays. A cet égard, l'Europe est fixée, elle sait que le régime américain est le protectionnisme, et un protectionnisme étroit, sévère, entouré de mesures parfois vexatoires, et que de ce côté il n'y a guère d'atténuations à attendre. Tout ce que l'on peut obtenir, c'est ce que les Américains désignent, sous le nom de Système de réciprocité, qu'il ne faudrait pas confondre avec l'octroi réciproque du traitement le plus favorable; c'en est même presque la négation, au moins au point de vue américain. Nous en savons quelque chose; les Allemands le savent mieux que nous encore, par leur traité du 10 juillet 1900. Grâce à des faveurs qui leur sont spécialement accordées en matière de tarifs, ils ont accordé aux produits américains et dans son entier, le traitement le plus favorable. On sait en effet que les conventions conclues par les Etats-Unis reposent sur ce principe: qu'ils font des concessions à un pays, mais que ces concessions ne s'étendent pas "de plano" à d'autres pays contractants: celles qu'ils ont consenties à l'Allemagne ne sont pas les mêmes que celles qu'ils ont accordées à la France; de même que les concessions qui leur sont faites par l'une et l'autre de ces nations n'ont pas la même étendue. Les conventions avec les Etats-Unis ressemblent à un véritable marchandage: donner le moins pour obtenir le plus, et à cet égard nous sommes obligés de reconnaître que les Américains sont passés maîtres, surtout quand ils rencontrent un pays qui a un intérêt primordial à faire chez eux de l'importation ou qu'ils se trouvent en présence d'un Gouvernement trop disposé à sacrifier facilement les intérêts de ses nationaux.

A l'égard des Etats-Unis, la question s'était posée les années précédentes, de savoir s'il ne convenait pas de constituer contre eux une union douanière, sinon de l'Europe entière, au moins de l'Europe centrale. Nous avons exposé alors ce que nous pensions de ce projet, qui émanait de l'Allemagne et qui n'avait d'autre objectif que de défendre le marché allemand contre les produits américains, quelles que fussent les conséquences de l'union pour les pays qui auraient eu la naïveté d'y adhérer, croyant franchement dé-

fendre leur propre production. Actuellement, le péril paraît moins immédiat: l'importation des produits industriels américains en Europe n'a pas augmenté au cours de cette année; néanmoins, l'Allemagne n'a pas renoncé à son projet, qui est, non pas abandonné, mais simplement ajourné.

Que sortira-t-il du chaos dans lequel se trouvent plongées les nations européennes? Il semble bien certain que, tout au moins, en ce qui concerne les nations continentales, ce sera le système des traités avec tarifs qui se maintiendra. Mais la forme de ces traités, la contexture de ces tarifs subiront de grandes modifications, relativement au passé! Nous en avons d'ailleurs une preuve dans les échantillons que nous fournit la nouvelle tarification allemande, laquelle est en train de servir de type à celle des autres nations de l'Europe centrale. Au lieu de grandes divisions en classes générales, qui constituaient les anciens tarifs, nous arrivons à une tarification de détails, entrant dans le menu des productions industrielles, portant pour ainsi dire sur chaque objet, tout au moins sur chaque spécialité: on peut dire que la tarification nouvelle sera une tarification de spécialités. Ce mode peut être excessivement dangereux, et l'on a déjà fait ressortir ici même les graves inconvénients qu'il ne manquera pas de présenter pour la France. En effet, tout en respectant la lettre de la clause de la nation la plus favorisée, on s'arrange de façon à mettre dans une classe particulière et à frapper d'un droit les produits qui constituent une spécialité de la nation qu'on veut le "moins" favoriser. Les apparences sont sauvées: les droits sont les mêmes pour tous, mais, en raison même de la spécialisation, ne frappent que ceux qu'on a voulu réellement frapper; d'autant plus que ces spécialisations peuvent s'étendre à l'infini, de sorte que, finalement, tout en respectant les traités, telle nation, qui doit bénéficier du traitement le plus favorable, sera frappée de droits qui constitueront un véritable tarif de guerre.

Nous est-il possible de réagir contre cet état de choses? Car, on remarquera que, dans ce qui précède, nous avons bien envisagé l'Angleterre, les pays de l'Europe centrale, mais nous n'avons fait aucune allusion à la France. C'est qu'en effet, en matière de traités internationaux, la France ne peut être qu'une spectatrice, non pas désintéressée, mais muette; elle n'a pas, à cet égard, voix au chapitre, puisqu'elle n'a pas de traités à conclure. Sauf le traité de réciprocité avec les Etats-Unis et une convention avec l'Italie sur quelques points particuliers, la France ne connaît qu'un régime, qui est celui du traitement réciproque de la nation la plus favorisée; et, à notre avis, ce régime suffit et lui permet de parer aux

dangers qui peuvent la menacer du dehors.

Nous sommes maîtres de nos tarifs: tout est là; c'est là notre force, nous n'en avons pas besoin d'autre. Nous pouvons les modifier quand nous le jugerons à propos, sans qu'aucune convention nous lie les mains; après la période de dénonciation prévue, nous pouvons reprendre notre liberté; dans l'intervalle, nous remanions nos tarifs à notre gré, nous pouvons, nous aussi, établir des divisions à l'infini, faire des spécialisations qui ne porteront que sur des produits que nous aurons choisis à dessein et dans un but précis; et les nations avec lesquelles nous lie, sans rémission, la clause du traitement le plus favorable, n'ont pas à protester, puisque, comme elles, nous demeurons dans le texte de la convention. Quant aux autres nations, nous leur offrirons, comme auparavant, notre nouveau tarif minimum, qu'elles accepteront. Pour cela, que faut-il? Un Gouvernement énergique et un Parlement qui ne mette pas les intérêts de parti ou de coterie au-dessus des intérêts généraux du pays.

Nous ne sommes pas désarmés; nous n'avons qu'à veiller d'abord, qu'à vouloir et à agir ensuite.—(Le Travail National).

"TOUR DU MONDE". — Journal des voyages et des voyageurs.—Sommaire du No 53 (31 décembre 1904).

1. En Islande, par M. Pierre Piobb.
2. A travers le monde: Le port d'Oran. — Son développement rapide et son brillant avenir, par Pierre de Myrica.
3. Parmi les races humaines: La taille des Patagons. — Une légende qui disparaît.
4. Dans le monde du travail: Les canots automobiles.
5. Civilisations et religions: Les nouveaux Adorateurs du Soleil à Chicago, par Emile Deschamps.
6. Livres et Cartes.
7. Les armées et les flottes.

Abonnements.—France: Un an, 26 fr. Six mois, 11 fr. Union Postale: Un an, 28 fr. Six mois, 15 fr. Le Numéro: 50 centimes. Bureaux à la librairie Hachette et Cie, 79, boulevard Saint-Germain, Paris.

A LOUER

A louer pour le 1er mai 1905, tout l'étage au-dessus des bureaux du "PRIX COURANT", au numéro 25 de la rue Saint-Gabriel.

SI VOUS APPROUVEZ

la ligne de conduite du "PRIX COURANT", abonnez-vous.

Faites-le connaître à vos amis, amenez-les à s'abonner.

Parlez-en à vos fournisseurs afin qu'ils se rendent compte de l'efficacité de sa publicité.

Les illustrations descriptives sont les meilleures. De simples gravures, étrangères à l'article annoncé, n'ont pas grand effet.

Antimoine		
La lb.....	9¼ à 9½	
Barattes		
Revolving, monture en acier, No 0, 8.03		
No 1, \$8.50; No 2, \$9.00 No		
\$10.00; No 4, \$12.00; No 5, \$16.00		
pour monture en bois, 30c de moins		
sur la liste ci-haut. Livraison de la		
manufature 53 p.c., en magasin à		
Montréal, 51 p.c. Termes 4 mois ou		
3 p.c. 30 jours.		
Cellels d'essieu, 65 p.c. de la liste.		
Blanc de Plomb		
Par.....	100 lbs 4 75	
No 1.....	4 50	
No 2.....	4 25	
No 3.....	4 10	
No 4.....	3 75	
Boulons		
Boulons à voitures Norway (\$3.00) 60 et		
10 p.c.		
" carrés (\$2.40) 60 et		
10 p.c.		
" ordinaires (\$1.00).		
" grandeurs, 3-16 pce et au-		
dessus, 60, 10 et 10 p.c.		
" grandeurs, 7-16 et au-		
dessus, 55, 5 et 10 p.c.		
Boulons à machine ¾ p.c. et au-dessous		
60 et 10 p.c.		
" 7-16 pce et au-dessus		
55, 5 et 10 p.c.		
" à lisse, 70 et 10 p.c.		
" à charrie, 55, 5 et 10 p.c.		
" à bandage 70 à 72 ½ p.c.		
" à poêle, 70 à 72 ½ p.c.		
Tire-fonds 70, 5 et 10 p.c.		
Blancs de boulons, 55, 5 et 10 p.c.		
Bolt Ends, 55 et 5 p.c. 10 p.c. d'escompte,		
en su pour les détailliers.		
Boulons (Noix de)		
Par boîtes de 100 lbs.		
Noix carrées, 40 la lb de la liste.		
" hexa ones, 4 ¼ la lb de la liste.		
A diminuer ¼ c de la liste pour les		
détailliers.		
Pour moins d'une boîte de 100 lbs, les prix		
sont à augmenter de ½ c par lb.		
Briques réfractaires		
Espagnoles.....	le mille 18 00 22 00	
Anglaises.....	19 00 23 00	
Broche		
Acier fin pour embouteillage, matelée, ba		
lais, sonnettes, etc., 30 p.c. sur la liste.		
Cuirre jaune.....		80 p.c.
Copper (cuirre rouge).....		80 "
Broche galvanisée.		
No 5.....		le 100 lbs 3 55

" 6 & 8.....	"	3 00
" 9.....	"	2 35
" 10.....	"	3 05
" 11.....	"	3 19
" 12.....	"	2 50
" 13.....	"	3 40
" 14.....	"	3 60
" 15.....	"	4 25
" 16.....	"	4 50
Broche à foin spéciale No 13.....	14	2 30
" " " " " " " "	14	2 30
Poil, Brûlé		
No 0 & p.....	100 lbs	2 15
" " " " " " " "	"	2 21
" " " " " " " "	"	2 27
" " " " " " " "	"	2 25
" " " " " " " "	"	2 45
" " " " " " " "	"	2 55
" " " " " " " "	"	2 70
" " " " " " " "	"	2 85
Brûlé; p. tuyau.....	100 lbs	No 18 3 75
" " " " " " " "	"	No 19 4 00
Extra pour broche huilée 10 c. p. 100 lbs.		
A foin, en acier, Nos 12 13, 13 ½ et 14,		
coupés de longueurs, esc. 30 p.c.		
sur la liste.		
Broche barbelée		
Galvanisée.....	le 100 lbs	2 62 ½
" Plain twist.....	"	2 62 ½
" f.o.b. Cleveland, \$2.37 ½ les	100 lbs	pour moins d'un char et \$2.25
pour lot d'un char.		
Brochettes, clous, etc.		
Brochettes pour boîte à fromage, bleues		
85 et 12 ½ p.c.		
" valise, noires et étamées 85 p.c.		
" à tapis, bleues, 90 et 15 p.c.		
" étamées, 80 et 20 p.c.		
" en bri. 40 p.c.		
" coupées, bleues, en dos. 80 p.c.		
" loops, 60 p.c.		
" Suédois bleues et éta-		
mées, loose 80 et 10 p.c.		
Brochettes en douze no. 75 p.c.		
" de bonheur, 85, 12 ½ et 12 ½ p.c.		
" à quarts de farine, esc. 35 p.c.		
sur la liste.		
Clous de tonnellier 40 p.c. sur la liste.		
Cable, etc.		
Best Manila.....	Base lb.	0 14 ½
British Manila.....	"	0 11
Sisal.....	"	0 10 ½
L'athyarn simple.....	"	0 10
L'athyarn double.....	"	0 10 ½
Jute.....	"	0 0 09
Coton.....	"	0 19 0 20
Carvelles		
F. o. b. Montréal, Toronto, Hamilton, Lon-		
don, St. Jean et Halifax.		

Pressées ¼ p. Esc. 25 p.c.	4 75	0 00
" 5-16 " "	4 50	0 00
" ¾ " "	4 25	0 00
" 7-16 " "	0 00	4 10
" ¾ " "	0 00	3 90
Chaines		
3-16 No 6.....	100 lbs	10 00
3-16 exact 5.....	"	8 50
3-16 Full 4.....	"	7 00
¼ exact 3.....	"	6 50
5-16.....	"	8 00
7-16.....	"	4 00
¾.....	"	3 90
¾.....	"	3 80
¾.....	"	3 70
¾.....	"	3 60
¾.....	"	3 40
¾.....	"	3 30
¾.....	"	3 30
1.....	"	3 30
En lot de char 10c de moins.		
Chaines à vache.....	esc.	40 p.c.
" fermant en dehors.....	"	65 p.c.
Ferremens de chaîne à vache.....	"	35 p.c.
Chaines à traits.....	"	45 p.c.
Jack Chain en acier, simple et	"	40 p.c.
double.....	ex.	40 p.c.
Jack Chain en cuivre, simple et	"	50 p.c.
double.....	ex.	50 p.c.
Ciment		
Américain.....	baril	1 95 2 15
Canadien Portland.....	"	1 95 2 30
Anglais.....	"	2 00 2 20
Belge.....	"	1 75 2 20
Clous à Cheval, "C"		
No 9 à 14.....	par lb	0 20
" 8.....	"	0 22
" 7.....	"	0 24
" 6.....	"	0 28
" 5.....	"	0 32
" 4.....	"	0 48
Escompte 40, 10 et ½ p.c.		
Boîtes 25 lbs chaque.		
Clous		
Clous à cheval.		
No 7.....	100 lbs	24 00
No 8.....	"	23 00
No 9 et 10.....	"	22 00
Escompte 55 p.c. le qual.		
57 ½ p.c. 2e qual.		
Boîte de 1 lb., ¼ c. net extra.		

Clous coupés à chaud.		
F.o.b. Montréal, Toronto, Hamilton, Lon-		
don, Halifax et St-Jean, N.E.		
Prix de base \$2.25 par lot de char		
\$2.25 pour moins d'un char.		
Clous à finir.		
1 pouce.....	100 lbs.	3 65
1 ¼ ".....	100 lb.	3 35
1 ½ et 1 ¾ ".....	"	3 10
2 et 2 ¼ ".....	"	2 85
2 ½ à 2 ¾ ".....	"	2 80
3 à 6 ".....	"	2 75
Clous à quarts.		
¼ pouce.....	100 lbs.	3 40
1 ".....	"	3 15
1 ½ ".....	"	2 90
Clous à river.		
1 pouce.....	100 lbs.	3 65
1 ¼ ".....	"	3 35
1 ½ à 1 ¾ ".....	"	3 10
2 à 2 ¼ ".....	"	2 85
2 ½ à 2 ¾ ".....	"	2 80
3 à 6 ".....	"	2 75
Clous d'acier, 10 c. en sus.		
" galvanisés p. toitures 100 lbs		6 80
" à ardoise, 1 pouce.....	"	3 50
Clous de broche.		
F.o.b. Montréal, Gananoque, Toronto, Ha-		
milton, London, Brandford et St-Jean		
N.B. F.o.b. Halifax, en lots de char		
Prix de base au char \$2.25		
Corde à Chassis		
28 à 32 ets la lb.		
Coudes		
Bonds pour tuyaux polis.....	dos	1 50
" ordinaires.....	"	1 35
Coudes de tuyaux		
7 pcs.....	dos	1 35
Couteaux à Foin		
Lightening Hay Knives.....	net	8 50
Heath's Patent Hay Knives.....	"	7 50
Spear Point, T H Hay Knives.....	"	8 00
Spear Point, L H Hay Knives.....	"	8 00
Crampes		
Galvanisées.....	100 lbs	3 00
Unies.....	"	2 65
Crampes pour net à clôture 40 p.c.		

EMPAREZ-VOUS

Mr. le Marchand, d'une ligne qui est à la fois attrayante et substantielle. Vous trouverez cette ligne dans les

Fournaises et Poêles de Cuisine

" SOUVENIR "

qui possèdent toutes les dispositions d'un réel mérite connues dans la construction d'un poêle moderne.

Cela vous paiera de vendre des Poêles de Cuisine "SOUVENIR." Un Poêle de Cuisine "SOUVENIR" une fois vendu est vendu d'une façon permanente.

The Gurney, Tilden Company, Limited,

MANUFACTURIERS, - - - - - Hamilton, Ont., Canada.

SUCCURSALES :

- THE TILDEN, GURNEY & COMPANY, LIMITED, - - - - - WINNIPEG, Man.
- THE GURNEY, TILDEN COMPANY, LIMITED, - - - - - VANCOUVER, C. A.
- NICOLL & BARR, 85 RUE ST-PIERRE, - - - - - MONTREAL, P. Q.
- NICOLL & BARR, 38 RUE DOCK - - - - - ST-JOHN, N. B.

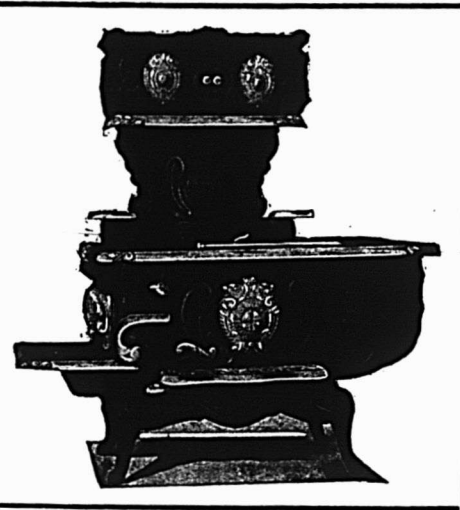

Crampes de Jalousies	
Toutes grandeurs.....	0 00 0 00
Cuivre	
Nu linget..... b. 0 16	0 16 1/4
En barre.....	0 2 1/2
En feuilles, base 6x4, cuivre rouge	0 22
En feuilles, base 4x2, cuivre jaune	0 21 3/4
Enclumes	
Wright's 80 lbs et plus..... lb	0 10 1/2
Hay Budden 80 lbs et plus..... lb	0 09 1/4
Brook's 80 lbs et plus..... lb	0 09 1/4
Equerres	
Fer No 493..... la dos	3 45
" 494.....	3 25
Acier 60, 10 et 5 p.c.	
Etain	
Strait..... lb.	0 32 1/2
Lamb and Flag.....	
Lingots 56 et 38 lbs. par lb	0 00 0 31
En barre le extra.	
Etope	
Navy..... le 100 lbs	5 50
U. S. Navy.....	00
Plumbers.....	25
Fanaux	
Cold Blast No 2..... dos	6 50 7 00
Wright No 3.....	8 50
Ordinaires.....	4 00
Dashboard C.B.....	9 00
No 0.....	5 75
Peinturés 50c extra par dos.	
Faucilles	
No 2 Reaping Hooks..... net.	1 80
No 3.....	1 70
No 4.....	1 80
No 5.....	2 00
Barden Patent Reap. Hks.....	8 00
Little Giant Reaping Hooks.....	3 90
Faulx	
Cast Steel..... la doz	5 00
Clipper.....	6 00
Clipper, Concave Blade.....	6 50
Climax..... net.	6 50
Excelsior Concave.....	7 00
Single Beaded.....	6 25
Double Beaded.....	6 75
Cast Steel Cradle Scythes.....	8 00

Silver Steel Cradle Scythes.....	9 00
Harvest King Cradle Scythes.....	10 00
Cradle Scythes for Boys.....	7 00
Lawn Scythes.....	5 00
Bush Scythes.....	6 00
Bramble scythes.....	6 00
Ferblanc	
Au Charbon - Allways ou egal	
IC, 14 x 20, base.....	4 50 4 75
X. Extra par X et par cse.	0 75
(Caisse de 112 feuilles, 108 lbs, net).	
Au Coke - Lydbrook ou egal	
IC, 14 x 20, base.....	4 25 4 50
(Caisse de 112 feuilles, 108 lbs, net).	
Au Charbon - Terme-Dean ou egal	
IC, 20 x 25.....	7 50 7 75
(Caisse de 112 feuilles, 216 lbs, net).	
Feuilles Ferblanc pour bouilloires.	
(Caisse de 560 lbs.) la lb	
XX, 1 1/2 x 80, gauge 26	0 06 0 06 1/2
Feuilles étamées	
72 x 30 gauge 24.....	0 07 0 00
" " 26.....	0 07 1/2 0 00
" " 28.....	0 08 0 08 1/2
Fer et Acier	
Fer marchand, barre 100 lbs.	0 00 1 80
Fer forgé.....	0 00 2 05
Fer fini.....	0 00 2 05
Fer pour fers à cheval.....	0 00 2 05
Feuilard mince 1 1/2 à 3 pos Base..	2 90
Acier à lisse Base.....	0 06 2 85
" bandage.....	0 00 1 85
" machine.....	2 00 2 65
" pince.....	2 40 2 55
" ressort.....	2 85 3 05
Fers à Cheval	
F. O. B. Montréal	
No 2	
Étapes.	
Léger et pesant..... le qrt	3 85 3 90
Fers à neige.....	3 90 4 15
New Light Pattern.....	3 80 4 05
Featherweight Nos 0 à 4.....	5 25
Fers "Toe weight" Nos 1 à 4.....	9 80
Fers assortis de plus d'une grandeur au baril, 10c à 2" c extra par baril.	
F. O. B. Montréal	

Severalty en fer, le 100 lbs.....	12 21
" en acier.....	15 00
" crampo. s 5-16, le cent.	2 10
" " 7-16, " "	2 10
" " 9-16, " "	2 85
" " " " " "	2 90
" " " " " "	3 45
" " " " " "	4 20
Fers à repasser	
Mrs Potts No 55..... le set	0 80
" No 50 N. W. P.....	0 90
Fontes	
Carron No 1..... tonne..	00 00 19 50
Carnbroe.....	00 00 18 50
Glengarnock.....	00 00 20 00
Summerlee.....	00 00 19 50
Ferrona.....	00 00 18 50
Graisse à Roues	
Ordinaire..... la grs	5 75 6 00
1ère qualité.....	13 00 15 00
Huiles et divers	
Huile de Castor, East Indian lb	0 7 1/2 0 8 1/2
" " Commerciale " "	0 0 0 9
le gallon	
Huile Balmoral.....	0 00 0 40
Huile de Morue.....	0 40 0 45
Huile de pieds de bouf.....	0 00 0 90
Huile de loup marin raff ..	0 82 0 85
" " palie.....	0 50 0 55
Huile de lin cruet (net cash)	0 44 1/2 0 45 1/2
Huile de lin bouillie " "	0 47 0 48
Ess. de Terebenthine.....	0 77 0 78
Goudron raffiné..... brl	0 00 4 50
Coaltar.....	0 00 4 00
Pitch les 100 lbs.....	0 00 1 00
Manches de Faulx	
40 p. c. de la liste.	
Mastic	
No ceaux en brl..... 100 lbs	1 50
Vessie en qrt de 100 ou 200 lbs	1 75
Canistres de 25 lbs.....	1 85
Mèches de tarières	
Gilmour 60 p. c.	
Hookford, 50 et 10 p. c.	
Jenning's Gen., net sur la liste.	

Mèches de Lampe	
50 et 10 p. c. de la liste.	
Mèches de Vrilles	
Clark.....	0 85 0 90
Diamond.....	1 00 1 50
Meules	
2 pouces, 40 à 200 lbs... la tonne	20 00
1 1/2 et 1 3/4 pouces 40 à 200 lbs la tonne.	24 00
Moulins à Viande	
Américains..... pièce.	1 25 5 00
Allemands.....	1 25 90
Munitions	
Caps B B Dom. le mille, net, \$1.45.	
Cartouches, Amer R. F. le mille, à plomb et à balle 30 et 5 p. c.	
Cartouches chargées amér., esc. 26 p. c. sur la liste.	
Cartouches vides amér., 10 p. c. d'avance sur la liste.	
" Amer C. F. Sporting avance 10 p. c. sur la liste	
Cart. amér. C. F. à balle et à plomb Prix ne de la liste.	
Caps B. B. Amer le mille, \$2.00.	
Caps à Cartouches, No 1, 1 1/2, 2 2 1/2, le mille 2.05.	
Caps B. B. Dominion R. F. 50 et 5 p. c.	
" " C. F. 30 p. c.	
" " Sporting 15 p. c.	
C. F. Sporting, ajout r 5 p. c. à la liste	
Cartouches C. s le mille \$3 00	
Cartouches blanches Trap 25 p. c.	
" chargée Trap 25 et 5 p. c. cuivre 55 p. c.	
Cartouches chargées canadiennes :	
Poudre noire 12 gauge, le mille \$15 00	
" " " " " " " " 16 00	
" " " " " " " " 21 1/2	
" " " " " " " " 22 1/2	
Caps à cartouches Dom 30 p. c.	
Outils en bois	
Etable, 50 p. c. de la liste.	
Ménisier, 40 p. c. de la liste.	
Papier à Bâtisse	
Jaune ordinaire..... le rouleau	0 40
Noir.....	0 50
Goudronné..... le 100 lbs	1 85
Papier à tapis..... ja tonne	45 00
" " à couv. roul. 2 plis	0 00 0 90
" " " " 3 plis	0 00 1 15
Papier Sablé et Eméri	
Dominion tint, 47 1/2 p. c.	
Sablé B et A., 40 et 5 p. c.	
Eméri, 40 p. c.	

DAVID MAXWELL & SONS



**ST. MARKS
ONTARIO,
CANADA**



BARATTE AVEC SUPPORT
D'ACIER

LA TONDEUSE A GAZON "THE
MAXWELL" AVEC ROUE DE 10 PCS

Baratte Favorite Maxwell

Pièces Patentées : Support d'acier amélioré, engrenage à billes, actionnement du levier moteur au pied et à la main ; levier détachable. Perfectionnée pour la saison 1903. Support en bois ou en acier, au choix

Tondeuses pour Gazon

Hautes et basses roues, de 12 à 20 pouces de large ; arbre-moteur en acier laminé à froid ; couteaux et plaque coupante en acier au creuset.

Si votre maison de gros ne vous offre pas ces articles

Adressez-vous directement à nous



TONDEUSE MAXWELL, ROUE
BASSE DE 8 PCS.

BROUETTES
DE QUATRE
DIFFERENTES
GRANDEURS

MEUBLES

A PRIX MOYENS
ET A BAS PRIX

EN GROS

Chaises et Berceuses, Sommiers en Broche Tissée,
Oreillers, Matelas, Etc.

Pour le Commerce Domestique et pour l'Exportation.

Nous invitons tout particulièrement MM les Marchands de la
campagne à venir visiter notre établissement.



Geo. H. Labbé & Co.
Manufacturers & Exporters of Plain
and Fancy Furniture, Chairs, Bedding,
Sewing Machine Bases, etc.

348, Avenue Delorimier, Montréal

Geo. H. Labbé & Co., Manufacturiers,

348, AVENUE DELORIMIER, MONTREAL.

Angle de la rue Ontario.

Peintures préparées	
Pures.....le gallon	1 25
Seconde qualité.....	1 10
Pentures	
Jalousie Parker, 50 et 10 p. c.	
Pesantes en T et strap, 4 pcs, la lb	0 08 1/4
" " " " " " " "	0 08
" " " " " " " "	0 05 3/4
" " " " " " " "	0 05 1/2
" " " " " " " "	0 05 1/4
Légères en T et strap, 95, 10 et 2 1/2 p. c.	
Pentures à gonds	
6 à 10 pouces.....le 100 lbs	4 50
12 pouces et plus.....	3 50
Plaines	
Voiturier, 50 et 10 p. c.	
Charpentier, 70 p. c.	
Plaques d'acier pour Bouilloires	
1/4 pce.....	2 50 2 80
3-16 ".....	2 80 2 70
1/2 " et plus.....	2 50 2 60
Plomb	
Saumons.....100 lbs	3 50
Feuilles 3 lbs et au-dessus	4 35
Feuilles 2-12 lbs.....	4 60
Tuyau, esc 30 p. c. sur la liste.	
Plomb de chasse	
Ordinaire.....100 lbs	6 50
Chilled.....	7 00
Buck and seal.....	7 50
Ball.....	8 00
Moins 15 p. c. F. a. b., Toronto, Hamilton, Montréal, London, St-Jean et Halifax.	
Poids de Chassis	
Sectional.....le 100 lbs	2 05
Ordinaire.....	1 50
Poignées de Godendard	
S. & D. No 3.....la paire	0 00
" No 5.....	0 00
" No 6.....	0 00
Boynton.....	0 20
Post Hole Spoons	
Post Hole Spoons 6 ft Handle.....net	5 75
" " " " " " " " " " " "	7 75
" " " " " " " " " " " "	10 15

Poudre	
S. S. Sans fumée Shot Gun 100 lbs	
ou moins.....la lb	0 85
1000 lbs ou plus.....	0 80
net 30 jours	
Râtaeux	
Acier et fer marteau e 60 p. c.	
Bols 25 p. c.	
Rivets et Palatres	
Rivets en fer noir et étamés 30, 10 et 10 p. c.	
Palatres cuivre, 30 et 10 p. c.	
Extra 1c. par lb sur rivets en fer pour boîtes carton 1/2 lb.	
Rivets en cuivre 45 p. c. et en boîtes de carton 1c. extra par lb.	
Soies	
Egoules Diston, 12 1/2 p. c.	
S. et D., 40 p. c.	
Godendard Diston le pied 0 35	0 55
" " S. et D., 35 p. c.	
Soudure	
Barre 1/2 et 3/4 garantie.....lb	0 18
" " commerciale.....lb	0 17 1/2
Finis.....	0 18
Tôle d'acier	
Nos 10 à 20.....100 lbs	2 25 2 75
Tôle galvanisée du Canada	
Dominion Crown, 52 feuilles.....	\$4 50
" " " " " " " " " " " "	75
Tôle galvanisée	
100 lbs	Queen's
Comet Amer head	
16 G à 20.....	0 00 3 75 3 85
22 à 24.....	3 75 4 00 4 00
26 G.....	4 00 4 25 4 25
28 G.....	4 25 4 40 4 40
28 G américain équivalent à 28 G anglais	
28 gauche.....	0 00 2 40
A la caisse, 1/4c de moins, par lb.	
Fleur de Lys	
16 G.....	3 50
22 à 24.....	3 75
26.....	4 00
28.....	4 25
Tôle noire	
18 à 20 gauge.....Cte	0 00 2 25
22 à 24 ".....	0 00 2 30
26 ".....	0 00 2 35

Tôle noire Canada	
52 feuilles demi poil.....	2 40 2 50
60 feuilles.....	2 40 2 50
75 ".....	2 65 3 75
Tourne-à-Gauche	
inconnu et Whitting.....	1 25
Tuyaux de poele	
5 et 6 pouces.....100 feuilles	7 00
4 ".....	7 50
Tuyaux en Fer	
Tuyau noirs et galvanisés	Prix nets.
1/2, 3/4 et 1.....100 pieds	5 50
" " " " " " " "	8 50
" " " " " " " "	11 50
1.....	15 50
1 1/4.....	22 50
1 1/2.....	27 00
2.....	28 00
E compte sur tuyaux noirs	
63 p.c.; 3/8 pce 81 p.c.; 1/2 pce 73 p.c.; 3/4	
1, 1 1/4, 1 1/2 et 2 pces 75 p.c.	
Escompte sur tuyaux galvanisés :	
1/8 et 1/4 pce 48 p.c.; 3/8 pce 46 p.c.; 1/2 pce	
63 p.c.; 3/4, 1, 1 1/4, 1 1/2 et 2 pces 65 p.c.	
Vernis	
Voiture No 1.....	1 75 2 25
" Body.....	3 50 4 50
" Rubbing.....	2 50 3 50
Gold Size.....	1 50 2 00
Meuble extra.....	1 25 1 75
" No 1.....	0 80 1 00
Finir.....	2 00 3 00
Damar.....	1 75 2 25
Shellac Blanc.....	3 50 4 00
" Orange.....	3 50 3 50
Meuble Brown Japan.....	0 80 1 00
vern s Harnais.....	2 50 3 00
" doz.....	1 25
" à tuyaux gall.....	0 80 1 00

Vis à Bois	
Tête plate, acier.....	57 1/2
Tête ronde ".....	52 1/2
Tête plate, cuivre.....	50
Tête ronde ".....	7 1/2
Tête plate, bronze.....	75
Tête ronde ".....	70
Vis à Machine	
Têtes plates, 25 p.c. de la liste.	
" rondes, 20 p.c.	
Vitres	
	(Star)
Endessous de 26 pouces	50 pds 100 pds
unis.....	1 70 3 25
26 @ 40.....	1 80 3 40
41 @ 50.....	0 00 4 00
51 @ 60.....	0 00 4 25
61 @ 70.....	0 00 4 50
Zinc	
Spelter.....100 lbs	6 50 6 75
Zinc en feuilles	
Bri 5 cwt.....100 lbs	6 75 7 00
Moins d'un bri.....	0 00 7 00
Charbons	
	Prix de détail par 2000 lbs
Furnace.....	6 50
Egg.....	6 75
Stove.....	6 75
Chestnut.....	5 75
Pea (Chestnut No 2) net.....	0 00
Welsh.....	0 66
Scotch Grate au char.....	0 00
Charbon de forge.....	0 00
Coke par charbon.....	0 00
" " chaldron.....	0 00

Quelques-unes de nos Specialites en fait de



MARCHANDISES d'AUTOMNE

Remarquez que les plis font le contour complet 20 plis plats.



Le plus aisé à agraffer.

MANUFACTURE PAR...

The Thos. Davidson Mfg. Co. Ltd.
MONTREAL.

Ferblanc "ALLWAYS" et "CANADA CROWN" véritablement au Charbon de Bois

Ferblanc Terne "TRYM" au meilleur Coke

"DEAN" au Charbon de Bois

Toutes marques Standard, qualité de confiance, prix modéré. N'acceptez pas de substitution.

A. C. LESLIE & CO., Montreal.

ON NE VEND QU'AU COMMERCE DE GROS.

JOSEPH RODGERS & SONS, Limited
SHEFFIELD, Angleterre.

Evitez les imitations de notre

Coutellerie

En veillant à ce que cette

MARQUE EXACTE
soit sur chaque lame.

SEULS AGENTS POUR LE CANADA
James Hutton & Co., Montréal.





PENDANT LA SEMAINE TERMINEE
LE 7 JANVIER 1905.

MONTREAL-EST

Quartier Papineau

Rue Notre-Dame, Nos 985 à 995. Lot pt 43, 44, avec maison en brique; terrain 72 x irrég sup 4400; 1 do sup 740. Le Protonotaire de la Cour Supérieure à Jos. Etienne Gauthier; \$5500 (61919).

Rue Notre-Dame, Nos 985 à 995. Lot pt 43, 44, avec maison en brique; terrain 72 x irrég sup 4400; 1 do 24.8 x 30 sup 740. Jos. Etienne Gauthier à Marie Anna Gauthier; \$2750 (61920).

Quartier Saint-Jacques

Rue Dubord, Nos 43 à 45a. Lot 225, avec maison en pierre et brique; terrain 25.3 x 145.6 sup 3674. Le Crédit Foncier Franco Canadien à Octavie Desbois épouse de Jos. Bénard; \$8000 (61925).

Quartier Saint-Laurent

Rue Plateau, Nos 2 à 6, Lot 275-a, avec maison en pierre et brique; terrain 48.5 d'un côté 48.3 de l'autre x 93.1 d'un côté et 96.8 de l'autre sup 4588; 1 do 3 x 50 sup 150. Domniate Archambault à L. J. l'Argel Archambault; \$19500 (61909).

Rues Vitré, Nos 140 à 144 et St-Urbain, Nos 35 à 47. Lot 806, avec maison en pierre et brique; terrain 68.6 x 64 sup 4384. La succession John Coristine à Marius Raymond; \$8700 (61930).

Quartier Saint-Louis

Rue Cadieux, No 532. Lot pt S. E. de pt N. E. 865, avec maison en bois et brique; terrain 16.8 x 65 sup 1300. Augusta Roberts et al à Mary Anna Halliman épouse de Geo. Isaac Richardson; \$2150 (61911).

MONTREAL OUEST

Quartier Centre

Rue St-Jacques, Nos 54 et 56. Lot 124, avec maison en brique; terrain 37.3 de front, 35 en arrière x 52.6. Louis Gustave Papineau et al à la succession Alexis Brunet; \$18000 (140055).

Quartier Saint-André

Rue Sherbrooke. Lots 1702-23, 24, 25; 3 terrains 27.10 x 120 sup 3340 chacun vacant. Dame Mary Ellen Cane Vve de A. E. Rollason à Rosmell Corse Fisher; \$22000 (140053).

Chemin C'te des Neiges, No 24. Lot pt 1715-35, avec maison en pierre et brique; terrain 47 de front x 74.4 d'un côté et 59 de l'autre. Dame Mary Ann Findlay épouse de Wm. Hy. Weir à Dame Agnès Wilson Vve de Alex. Conse Henry; \$8500 (140058).

Quartier Saint-Georges.

Ave Oxenden. Lots 1822-3-6, 1822-2-2, avec maison en bois sans valeur; terrain 23.5 x 10.6 sup 256; 1 do 23.5 de front 23.4 en arrière x 73.6 d'un côté et 72.8 de l'autre sup 1716. J. & B. Grier à Dame Emily Livermore épouse de Melbourne J. Ferneynough; \$1700 (140457).

HOCHELAGA ET JACQUES-CARTIER

Quartier Duvernay

Rue Duluth, Nos 76 et 78. Lot pt N. E. 12-2; quartier Lafontaine lot pt N. E.

1203-257d, avec maison en pierre et brique; terrain 21.3 x 66; 1 do 21.3 x 21 sup 456. Napoléon Deslauriers à Joseph Chevalier; \$4750 (111153).

Quartier Saint-Denis

Rue St-Hubert, No 1948. Lots 7-805 et 806 et autres immeubles, avec manufacture en brique; terrain 50 x 109 sup 5450. Emma Rochon épouse de Elias Gingras à The Montreal Piano Mfg. Co. Ltd.; \$15000 (111114).

Ave Mont-Royal, Nos 395 à 399. Lot 325-49, avec maison en pierre et brique; terrain 24 x 90 sup 2160. Stanislas D. Vallières à Adélaïde P. Lacroix; \$6000 (111166).

Quartier Saint-Jean-Baptiste

Rue Cadieux, No 814. Lot 98, avec maison en bois; terrain 20 x 72 sup 1440. Delphine Poirier à Jos. Cilibert Poissant; \$1075 (111179).

Ville Saint-Louis

Rue Maguire. Lot 1-2 N. E. 10-110, avec maison en bois et brique; terrain 22.6 x 100 sup 2150. L'Institution Catholique des Sourds Muets à Antoine Mague et François Aougelat; \$1400 (111157).

Ave de Gaspé. Lot 10-886a; terrain 25 x 72 sup 1800 vacant. Hon. Louis Beaubien à James Stockwell; \$182 (111164).

Rue Waverley. Lot pt S. 11-700; terrain 25 x 88 vacant. The Montreal Investment & Freehold Co. à Clara Brown épouse de Robert Alfred Eaton; \$264 (111174).

Ave de Gaspé. Lot 10-899; terrain 25 x 72 sup 1800 vacant. Hon. Louis Beaubien à Benoni alias Belanie Magnan; \$200 (111178).

Rue Clark. Lot 1-2 N. O. 11-437, avec maison en pierre et brique; terrain 25

NOVA SCOTIA STEEL & COAL CO.

LIMITED.

MANUFACTURIERS DE

ACIER en BARRES MARCHAND, MACHINERIE à ROUES, TRANSMISSIONS en ACIER COMPRIME POLI, TOLES D'ACIER jusqu'à 48 pes de large, RAILS en "T" de 12, 18 et 21 lbs à la verge, ECLISSES, ESSIEUX DE CHARS DE CHEMINS DE FER.

GROSSES PIÈCES DE FORGE, UNE SPÉCIALITÉ

FER EN GUEUSE "FERRONA" POUR Fonderie, "CHARBON OLD SYDNEY."

Acierie, Trenton, N.E. Haut Fourneaux, Ferrona, N.E.
Mines de Charbon, Sydney Mines, N.E. Mines de Fer, Wabana, Ter'n'v.

Bureau Principal: NEW GLASGOW, N.E.

Fournitures de Feutre et de Papier

LAISSEZ-NOUS VOUS COTER DES PRIX
POUR N'IMPORTE QUELLE QUANTITÉ de

Toitures Coudronnées (Roofing) prêtes à poser, 2 et 3 plis
Papiers de Construction, Feutre à doubler et à Tapisser
Produits de Coudron, Papier à Tapisser et à Imprimer
Papier d'Emballage Brun et Manille.

NOTE: - Nous sommes les fabricants du Feutre Goudronné "Black Diamond."

Alex. McArthur & Co.

82 Rue McGill, Montréal. Limited.

MANUFACTURE DE FEUTRE POUR TOITURES: Rues du Havre et Logan.
MOULIN A PAPIER, Joliette, Qué.

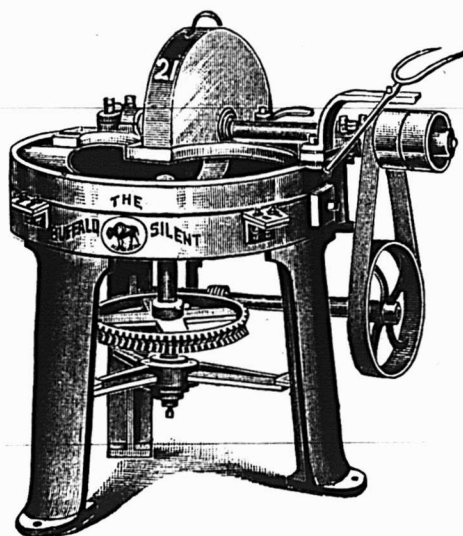

Le Merveilleux Hachoir à Saucisse

Le Hachoir à Viande et Malaxeur Combinés Silencieux "BUFFALO" grand producteur d'argent, coupe finement une journée de viande en cinq (5) minutes. Une machine d'un usage profitable. Ce hachoir coupe la viande à un état spongieux mou qui absorbe 50% de plus d'eau. Les Bouchers peuvent faire plus d'argent avec leurs saucisses en se servant de ce Hachoir Silencieux Buffalo. Demandez notre catalogue.

JOHN E. SMITH'S SONS CO., Buffalo, N Y., E. U.

The Sarnia Hub, Spoke and Bent Goods Mfg. Co.

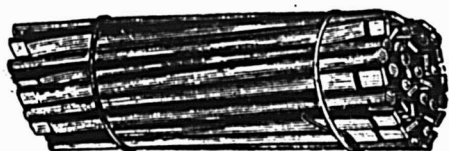

Sarnia, Ontario
 Nous sommes prêts à remplir des ordres quelconques, en ce qui concerne le matériel de C-mons lourds, Traîneaux, Boggies, Cutters.
 Nous faisons une spécialité du matériel pesant, et nous pouvons remplir les ordres promptement. Ce matériel est fait des meilleurs bois de chêne et de noyer d'Amérique, car nous avons un stock de bois considérable, et nous pouvons construire le matériel dans toutes les grandeurs requises.
 Nous nous faisons un devoir d'exécuter les commandes avec promptitude
 Si vous avez besoin de quoi que ce soit dans notre ligne, nous serons heureux de recevoir votre ordre et nous veillerons à son exécution rapide
J. S. LOUGHEAD & SON Sarnia, Ontario.

x 88 supr 2200. Joseph Dufort à Calixte alias Primat Bergeron; \$2500 (111181).

Westmount

Ave Arlington. Lot 230-30 pt S. E. 230-29, avec maison en pierre et brique; terrain 62.6 x 115.9 d'un côté et 116.6 de l'autre. John Edward Earle Dickson à Norman Macfarlane; \$11250 (111138).

Saint-Henri

Rue Albert. Lot 882, avec maison en bois et brique; terrain 30 x 95 d'un côté et 97 de l'autre supr 2880. William Moat à Jos. Arthur Major; \$1152 (111137).

Rue Notre-Dame. Lot 2218, avec maison en bois et brique; terrain supr 4500. La faillite Emélie Major Vve de Wm. Cagnan à Edwin Leroux; \$7900 (111139).

Rue Beaudoin. Lot pt 1722-104, 105, avec maison en brique; terrain supr 2288. Jos. Pierre Tremblay à Camille Trépanier; \$3800 (111168).

DeLorimier

Rue Iberville. Lots 5-17 à 21; 5 terrains 20 x 71 chacun vacant. Christophe Messier à Pierre Dupuy; \$1500 (111136).

Petite Côte

Lots 211-35, 36, 65, 66, 104, 105, 137, 138, 176, 177; terrain 45 x 57; 1 do 45 x 59; 1 do 45 x 59 d'un côté et 58.8 de l'autre; 1 do 40 x 56.5 d'un côté et 56.4 de l'autre; 1 do 40 x 56.1 d'un côté et 56 de l'autre chacun vacant. Wm. G. Ross à Joseph Bennett; \$1100 (111183).

Maisonneuve

Rues Notre-Dame et Jeanne-d'Arc et Boyer. Lots 1-6 indivis 9-27, 28, 14-18 à 21, 742 à 746, 677 à 680 et autres, avec maisons en brique; terrain 80 x 120; 1 do 105 x 120; 2 do 25 x 140; 2 do 25 x 120; 4 do 25 x 100. Jean-Bte Beyries à Athalie Derouin Vve de Jean M. Beyries; \$2000 (111162).

Ave Letourneux. Lots 8-50, 51, avec maison en pierre et brique; terrain 50 x 100. Joseph Riendeau fils à Adéline Contant Vve de Frs. D. Beausoleil; \$8.00 (111171).

Sault au Recollet

Lots 277-1 à 4. Mélina Jones Vve de Hy. Macartney à James J. Roy; \$3300 (111177).

Saint-Laurent

Lot pt 491. Robert Hislop à Walter Chs. S. Ray; \$5000 (111152).

Lachine

Lots 919-3, 4. John Wm. Marling à Henri Pepin; \$1000 (111170).

Voici les totaux des prix de ventes par quartiers

Papineau	8,250.00
St-Jacques	8,000.00
St-Laurent	28,200.00
St-Louis	2,150.00
Centre	18,000.00
St-André	30,500.00
St-Georges	1,700.00
Duvernay	4,750.00
St-Denis	21,000.00
St-Jean-Baptiste	1,075.00
Ville St-Louis	4,546.00
Westmount	11,250.00
St-Henri	12,852.00
De Lorimier	1,500.00
Petite Côte	1,100.00
Maisonneuve	10,500.00

\$165,373.00

Les lots à bâtir ont rapporté les prix suivants:

Rue Sherbrooke, quartier St-André, \$2.25 le pied.

PIEGES
 A RATS ET A SOURIS

Prompts comme l'éclair, sûrs comme la mort et tuant sûrement l'animal. Forts, simpl-s et substantiels dans leur construction. "Afin de vous assurer le meilleur commerce de pièges, vendez les meilleurs pièges faits."

POUR LES PRIX, ÉCRIVEZ A

J. M. MAST MFG. CO.
 LITITZ, Penna, E. U. A.

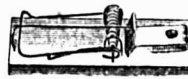

CABLE EN FIL D'ACIER

Marque "ACME"

Le plus haut grade de câble à traction qui soit fabriqué.

Très fort, très extensible pour pesants fardeaux.

Un brin peint en vert, faites-y attention.

Employez la Graisse à Câble de GREENING pour lubrifier.

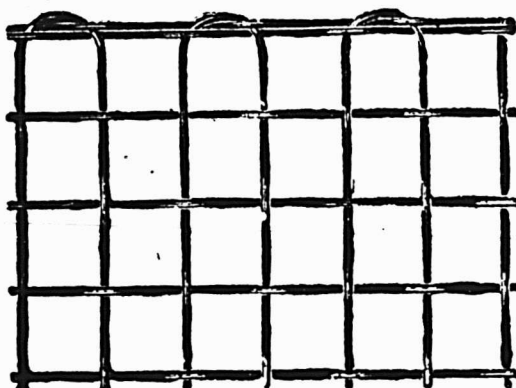

THE B. GREENING WIRE CO., Limited, Hamilton, Ont. Montréal, Qué.

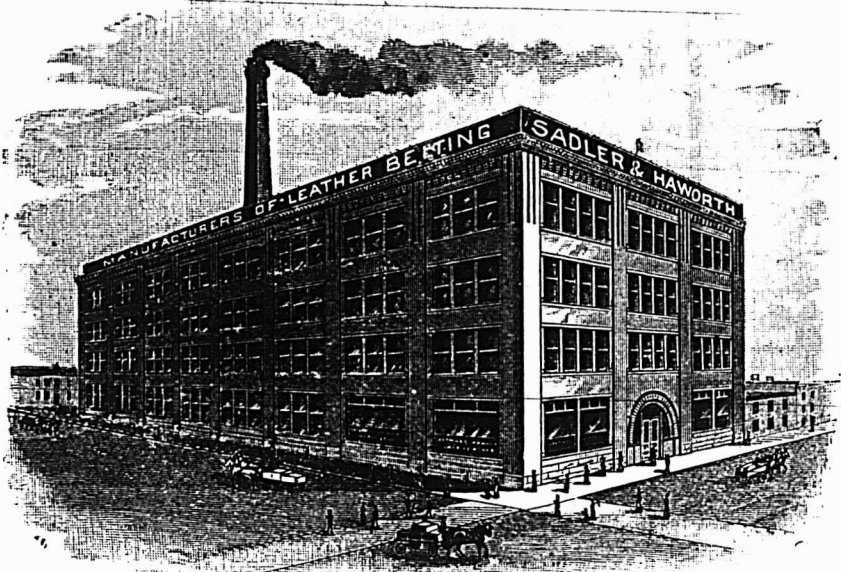

SADLER & HAWORTH, Manufacturiers de COURROIES EN CUIR TANNE AU CHENE.

Marchands de Courroies en Caoutchouc et de Fournitures de toutes sortes pour Manufactures.

P.S.—Si votre fournisseur ne vend pas nos Courroies, adressez-vous directement à nous.

TORONTO: 9 Jordan St.

Coin William et Seigneurs, MONTREAL.

Ave Oxenden, quartier St-Georges, 86 c. le pied.

Ave de Gaspé, Ville St-Louis, 10 c. le pied.
Rue Waverley, Ville St-Louis, 12 c. le pied.

Rue Iberville, De Lorimier, 21 c. le pied.

Prêts et Obligations Hypothécaires

Pendant la semaine terminée le 7 janvier 1905, le montant total des prêts et obligations hypothécaires a été de \$23,850 divisés comme suit, suivant catégories de prêteurs:

Particuliers.	23,550
Successions.	300

\$23,850

Les prêts et obligations ont été consentis aux taux de:

5 p. c. pour \$1,000 et \$5,000.

5 1-2 p. c. pour \$3,500.

Les autres prêts et obligations portent 6 pour cent d'intérêt.



PROVINCE DE QUEBEC

Cessations de Commerce

Montréal — Fleming, W. A. & Co., courtiers.

Lancot, Jas., hôtel.

Scotstown — McKay, E. M., agents.

Cessions

Montréal — Brault, Donat, épicier.

Grothé, Théo. C., bijoutier.
Martel, N. & Cie., épiciers.

Bookstein, E., nouveautés.
Québec — Boissonnault, W., épicier.
Valleyfield — Leduc, J. W., hôtel.

Curateurs

Fraserville — Kent-Turcotte, à C. Dionne & Co., magasin général.

Lévis — Lefavre & Taschereau, à Jeho Lechasseur.

Montréal — Chartrand & Turgeon, à C. Dignard & Co., man. biscuits.

Valleyfield — Kent-Turcotte, à Daignault & Sévigny, nouveautés.

Dissolutions de Sociétés

Knowlton — Leach & Thompson.

Montréal — Chamberland, C. G. H. & Co., peintres, C. G. H. Chamberland, continue.

Cohen & Righinstain, bouchers.

Imperial Cigar Store, Alex. Acheson, continue.

Jones & Henry, peintres; R. E. Jones, continue.

Raymond Frères, épiciers.

Montréal — Rousseau, A. & Co., contes.

Cyr, U. & Fils, peintres.

Pulos & Co., hôtel.

En Difficultés

Causapsal — Simard, Jos., mag. gén.

Montréal — Niemson, H. B., hardes.

Reeves, E. & Co., chaussures.

Québec — Richardson, O. L. & Sons, ours.

Fonds à Vendre

Joliette — Lafortune, G., liqueurs, etc.

Montréal — Riopel, Wm. & Co., épiciers.
Contant, Léon, papeterie.

Fonds Vendus

Montréal — Marsan, P., chaussures.

Wightman Sporting Goods Co.

Québec — Bolduc, Omer, fourrures.
Ste-Evariste — Bolduc, Jos., mag. gén.

Incendies

Lachine Locks — Pigeon, John, hôtel.
Montréal — Hamilton' Clothing Mfg. Co., (ass.)

Mayer, J. C., nouveautés (ass.)

Wood, Thos. & Co., thé, etc. (ass.)

Nouveaux Etablissements

Montréal — Automatic Railway Signal Co. Ltd., M. Langlois.

Compagnie Quino Phosphate, E. D. Le Cavalier.

Midland Electric Co., F. Goodwyn & A. L. Wolf.

Black, J. P. & Co. Ltd., lingerie; John P. Black, Près.

Gendron & Sicotte, banquiers; A. H. Gendron et Pac. Sicotte.

Lortie, L. E. Fils & Co., bouchers, etc.; Jos. Lortie.

Ménard & Dallaire, machines à composer; Adj. Ménard et Ph. Dallaire.

Moquin & Frère, épiciers; Jos. Moquin et Jule Moquin.

Morris & Gilman, mdses en cuir; C. L. Morris & F. M. Gilman.

Motard, fils & Sénécal, vins, etc.; J. O. Motard, J. F. Sénécal et Oscar Motard.

Stern, N. & Co., bois et charbon; Hyman, Simon et Noah Stern.

Singer Sewing Machine Co.; Edmond Charman.

St-Louis Clothing; J. Bte Bélanger.

Québec — Plante, J. A., plombiers.

Wing Wa, marchand,

Leung Deo, Jce King.

St-Césaire — Beaugard, R. A. & Co., mag. gén.; Dame R. A. Beaugard.

St-Joseph de Soulanges — Société de Fa-

Ficelle d'Engerbage

BLUE RIBBON,	650	pieds	par	livre
RED CAP,	600	"	"	"
TIGER,	550	"	"	"
GOLDEN CROWN,	500	"	"	"
STANDARD,	500	"	"	"
SISAL,	500	"	"	"

La BLUE RIBBON est sans aucun doute la Reine des Ficelles d'Engerbage. Elle donne 650 pieds à la livre et est manufacturée avec la fibre de Manille la plus choisie. De la Ficelle de 650 pieds est la seule Ficelle manufacturée entièrement avec la fibre de Manille. Les marchands devraient se défier de Ficelles soi-disant "Manille" qui sont annoncées comme mesurant moins de 650 pieds à la livre. Ce sont des ficelles d'engerbage à fibres mélangées.

Demandez des échantillons.

Consumers Cordage Co., Limited

HALIFAX, N. E.

MONTREAL, Que.

La Machine à Laver à Billes "NEW CENTURY"



Ce n'est pas la meilleur marché, mais c'est décidément la meilleure Machine à Laver qui se fabrique.

Cinq à sept minutes seulement requises pour une cuvée. L'opérateur n'a pas besoin de se tenir debout pendant le travail; et, en réalité, le linge ne se détériore pas. C'est un plaisir pour les enfants de faire le lavage.

Informations complètes données sur demande.

THE DOWSWELL MANUFACT'G CO., Ltd., HAMILTON, Ont.

Agents pour l'Est. W. L. HALDIMAND & SON, Montreal.

brication de Beurre et de Fromage de St-Joseph de Soulanges.

PROVINCE D'ONTARIO

Cessions

Silverwater — Kemp, A. L., mag. gén.
Toronto — McClintock, W. J., épicier.

Fonds Vendus

London — Nichols, C. J., épicier.
Rockland — Fairfield, A. D., mag. gén.
Toronto — O'Brien, A. H., épicier.

PROVINCE DE QUEBEC

COUR SUPERIEURE

ACTIONS

Défendeurs	Demandeurs	Montants
Longueuil		
David, J. E.	T. Préfontaine & Cie	110
Montréal		
Abrahamson, A.	H. Blackburn	253
Baptist, Geo.	M. K. Nolan	202
Brown, James.	E. Tanguay	185
Brousseau, J.	J. E. Coulin	285
Breney, J.	M. F. Farrell	159
Can. Pac. Ry.	J. McD. Hains	3e cl. 1e cl.
Cloutier, A. E.	A. Brunelle	415
Désaulniers, C. E. L.	L. Brunet	415
Dannais, O. W.	T. Préfontaine & Co.	350
Dramville, T.	W. J. Henderson	137
Décarie, P.	Montl. Optical Co.	246
Hébert, E. Jr.	M. K. Nolan	193
Harrison, F.	S. Caplan	160
Koutsogiannopoulos, J. B.	C. R. Tansaw	212
Kellemen, M.	Jos. Kellemen	104
Lufty, Ameen.	J. Palmer	104
Lafricain, U.	E. Labrecque	245
Martin, Dame B.	S. C. Smardon	1e cl.
Proulx, Francis.	A. de Bellefeuille	1000
Païement, J. A.	Standard Coal Co.	205
Ranger, A. R.	S. T. Duclos	400
Salbani, A.	Banque d'Hochelega	138

Saint-Martin

Bergeron, T. A. Laurin 119

COUR SUPERIEURE

JUGEMENTS RENDUS

Défendeurs	Demandeurs	Montants
Lachine		
Corp. Ville Lachine	C. Desjardins	20
Longueuil		
David, J. E.	A. P. Bélaïr	120
Montréal		
Dansereau, A.	A. Brodeur	1141
Gadoury, O.	L. P. Bérard	139
Gelhansen, Dame J.	Z. Fineberg	125
Lespérance, J. A.	C. A. Walters	166

COUR DE CIRCUIT

JUGEMENTS RENDUS

Défendeurs	Demandeurs	Montants
Montréal		
Amsley, W.	J. A. Soucy	10
Bélanger, N.	L. Yanofski	15
Bissonnette, O.	L. Yanofski	26
Blain, J.	E. Gendron	11
Brazeau, P.	S. P. Pepin	15
Benoit, P.	B. Kurland	25
Boulianne, O.	C. H. Laurier	32
Boutin, O.	A. Brossard	15
Chausé, A.	E. Lapalme	7
Chamberland, F.	J. A. Sabourin	7
Carroll, W.	P. Kennedy	17

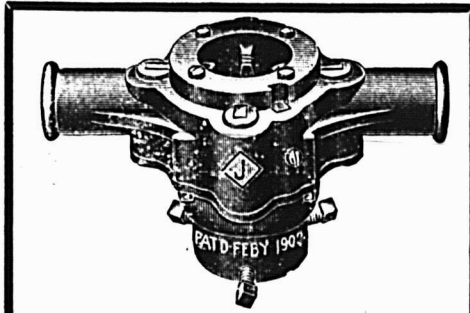

Les Filières à Tuyaux Patentées de Jardine

DONNENT GRANDE SATISFACTION.

W. SCHULKINS, monteur d'appareils à vapeur, Toronto, dit: "Mon ouvrier préfère votre filière, sans aide, à toute autre filière avec un aide."

A. B. JARDINE & CO.

Manufacturiers de Tarauds et Filières HESPELER, ONT.

QUEBEC STEAMSHIP CO. LIMITÉE.

New York, Bermude et Antilles

ROYAL MAIL LINE

Départ du quai 47, North River, New York.

POUR LES BERMUDES

SS. BERMUDIAN, mercredi, 18 janvier, à 10 a. m.
SS. BERMUDIAN, samedi, 28 Jan., à 10 a. m.

POUR LES ANTILLES

St-Thomas, Ste-Croix, St-Kitts, Antigua, Guadeloupe, Dominique, Martinique, Ste-Lucie, Barbade et Demerara.

Départs environ tous les dix jours.

Croisières spéciales aux Tropiques par le SS. PRETORIA, départs de New-York, les 9 février et 22 mars 1905.

On peut obtenir des tickets dans tous les principaux bureaux de tickets.

Pour fret, passage et assurance s'adresser à A. E. OUTERBRIDGE & CO., Agents, 39, Broadway, New York. ARTHUR AHERN, Secrétaire, Québec.

J. G. BROCK & CO. AGENTS,

211 Rue des Commissaires, Montréal. Janvier 6, 1905.

REVETEMENTS EN MICA

pour Tuyaux à Vapeur, à Eau Chaude et à Eau Froide Fournaises, Cheminées, Bouilloires, Isolants d'Entrepôts Frigorifiques.

MICA BOILER COVERING CO., Ltd, 86-92, Rue Ste. Anne, MONTREAL.

PAIN POUR OISEAUX Est le "Cottam Seed," fabriqué d'après six brevets. Marchandise de confiance; rien ne peut l'approcher comme valeur et comme popularité. Chez tous les fournisseurs de gros.

W. LAMARRE & CIE

Marchand de

BOIS ET CHARBON

Foin, Paille, Avoine, etc

242 AVENUE ATWATER

Correspondance

solicitée.

Près St-Jacques.

Bell Tel. Mount 609

ST-Henri

Marchands 1324.

Carré, A.	M. Seedman	12
Doyon, P. E.	J. A. Desjardins, jr	17
Doucet, H.	T. Latourrelle, jr	7
Fournier, H.	J. E. Fortier	18
Fontaine, T.	C. Desjardins	9
Fréchette, A.	J. H. Marcotte	26
Fiset, L. D.	A. Gingras	10
Gastien, A.	L. Beaudoin	14
Girdle, T.	F. Litman	17
Heuregan, M.	F. Duckett	27
Hapland, T. D.	C. D. Gaudet	21
Harvey, J.	C. McFarland	25
Joly, A.	N. Rivet	9
Lacroix, A.	J. Lecker	42
Lamontagne, T.	D. H. Tolman	8
Lortie, C.	Dame J. Lebel	16
Livingstone, J.	Ths. Lamb	20
Laflamme, T.	J. Wiseman	16
Lodd, A. E.	J. C. Stanton, jr. et al	25
Laferté, L. J.	O. Valois	43
Moreau, E.	J. A. Sabourin	7
Milen, T.	J. B. Leroux	17
Moriano, J.	J. M. Fortier	21
Maillet, A.	H. Roy	9
Nadeau, N.	J. C. Vigneault	18
O'Reilly, G.	C. Rodier	15
Richard, N.	L. P. Pepin	9
Rhéaume, L.	C. Morier	6
Rainville, H.	J. B. Leroux	18
Sinclair, Dame L.	B. Rigler	7
Sauvageau, G.	N. Massé	7
Simard, N.	O. St-Germain	17
Samson, S.	M. Campbell	6
Turcot, F. Ayer.	M. Rosen	6
Théoret, O.	S. Miller	33
Viger, O. et al.	A. Bourget	52
Villemaire, R.	O. Normandin	17
Whitaker, F.	The Oz. Co. Ltd.	22
Wood, J. A.	R. Hardie	25



Du 17 au 24 janvier 1905.

District de Montréal

Dame R. A. McGillis vs Yvonne Honan. Westmount — Le lot 380-11 situé rue Dorchester.

Vente le 19 janvier, à 10 h. a. m. au bureau du shérif à Montréal.

Labelle & Payette vs La Cie de l'Opéra Comique de Montréal.

Montréal — Le lot 528 du quartier St-Louis, situé rue Cadieux, avec bâtisses.

Vente le 21 janvier, à 11 h. a. m., au bureau du shérif.

District d'Arthabaska

In re Ed. Laplante, insolvable. St-Eugène de Grantham — Les parties des lots 1433 et 1434, avec bâtisses.

Vente le 19 janvier, à 10 h. a. m., à la porte de l'église paroissiale.

Philius Authier vs Honoré St-Pierre. Notre-Dame du Bon Conseil — La partie du lot 1 du 10e rang.

Vente le 18 janvier, à midi, à la porte de l'église paroissiale.

Anastase Valois vs Henri Lesieur et al. St-Cyrille de Wendover — Deux parties des lots 7c et 7, avec bâtisses.

Vente le 18 janvier, à 9 h. a. m., à la porte de l'église paroissiale.

District de Québec

Delle-Henriette-Tourangeau vs Georges Richard.

Québec — Le lot 3755-48 du quartier St-Jean situé rue Richelieu.

Vente le 20 janvier, à 10 h. a. m., au bureau du shérif.

District de Terrebonne

Hermas Poirier vs Wm. St-Louis.
Ste-Adèle — Le lot 22, avec bâtisses.
Vente le 17 janvier, à midi, à la porte de l'église paroissiale.

Pierre Labelle vs Israël Marinier.
Ste Adèle — Les lots 16b, 17b et 18a, avec bâtisses.

Vente le 17 janvier, à 1 h. p. m., à la porte de l'église paroissiale.

District de Trois-Rivières

Alex. Baptist vs Frédéric Loranger.
Cap de la Magdeleine — Le lot 128 avec bâtisses.

Vente le 17 janvier, à 10 h. a. m., à la porte de l'église paroissiale.



MM. Jos. Décarie, Fils, de St-Henri, ont terminé leur nouvelle manufacture, et sont prêts à accepter toute commande de brique, aux plus bas prix.

MM. Perrault & Lesage, architectes, ont accordé à Martineau & Prénoveau la pierre et la brique pour la manufacture de Craig Piano Mfg. Co. qui sera érigé sur la rue Lauretta, ainsi que la charpente pour la même bâtisse à O. Dufresne, jr.

M. W. E. Doran, architecte, demande des soumissions pour une maison à 4 étages formant un magasin et des bureaux que F. B. McNamee fera ériger au coin des rues St-Antoine et Craig.

MM. Huot & Pâchette, architectes, présentent les plans et devis pour une résidence que le Colonel Audet fera ériger à Labelle.

Permis de Construire à Montréal

Rue St-Hubert près de la rue Beaubien, une maison formant un magasin et un logement, 25 x 40, à 2 étages, en pierre et brique, couverture en gravois; coût probable \$1800. Propriétaire, A. C. Murray (2).

Rue Labelle près de la rue Beaubien, une maison formant un logement, 25 x 28, à 2 étages, en bois et brique, couverture en gravois; coût probable \$1500. Propriétaire, S. Rucci (3).

Rue Wellington, une maison formant 2 logements, 25 x 45, à 2 étages, en bois, pierre et brique, couverture en gravois; coût probable \$3200. Propriétaire, Théophile Corbeil; entrepreneur, E. Robert (4).

Rue des Commissaires No 3, une bâtisse formant un bureau, 11 x 24, à un étage, en bois, couverture en feutre; coût probable \$100. Propriétaire, J. F. Howard (5).

Rue Cuvillier No 32, un hangar, 24 x 12, à un étage, en bois; coût probable \$50. Propriétaire, Jos. Ricard (6).

"JOURNAL DE LA JEUNESSE". — Sommaire de la 1674e livraison (31 décembre 1904). — Le Chevalier de Puyjalou, par H. de Charliou. — La "Gorge de la Mort" au parc de Yellowstone. — Un coup d'œil sur les grandes cités du monde, par Daniel Bellet. — La sténographie française, par Eugène Guénin. — Le Tour de la lanterne, par Mme Savary. — Le Raz de marée des Iles Touamotou. — L'élevage de l'antruche aux Etats-Unis.

FONDERIE ST-JEROME

POELES, CHAUDRONS, EVIERS, CANARDS, Nous en avons un fort stock en mains.
Ecrivez-nous pour les prix et escomptes spéciaux au Commerce.
M. J. VIAU & Fils, Manufacturiers ST-JEROME, P.Q.

**CLING - SURFACE****pour COURROIES**

C'est un préservatif pour les COURROIES. Non pas un enduit gluant. Leur conserve la souplesse, assure leur longue durée. Les empêche de glisser de sorte que les COURROIES fonctionnent facilement avec pleine charge.

Commandez-en à l'essai. Demandez les Noms des Firmes qui l'emploient.

CLING SURFACE MFG. CO.

BUFFALO, N.Y.

Adressez-vous au Bureau de BOSTON, MASS.

170 SUMMER ST.

FAUCHER & FILS**IMPORTATEURS ET MARCHANDS-FERRONNIERS****Bois et Garnitures de Voitures**

Fournitures pour Carrossiers et Forgerons, telles que Fer en barres, Acier, Charbon de forge, Peintures, Vernis, etc.

Nos. 796 à 802, Rue Craig,**MONTREAL.**

Téléphone Main 576.



Courroies en Coton, piquées, huilées, saturées de peinture, spécialement adaptées pour Machineries Agricoles, Fabriques de Pulpe et Machineries à Papier, Moulins à Scie, Crémeries, etc., etc.

La moins chère des Courroies sur le marché et celle qui rend le plus de services. . . .

MANUFACTUREE PAR

DOMINION BELTING CO.,

Limited.

HAMILTON.

En vente chez les principaux Marchands

ELEVATEURS ET GRUES ELECTRIQUES

Les perfectionnements apportés à la construction et au fonctionnement des grues employées à la manutention de grandes charges dans les usines et dans les chantiers, quoique de date relativement récente, n'ont pas tardé à amener des changements notables, dans la pratique industrielle, aux Etats-Unis. Toutes les grandes usines, les fonderies, les exploitations minières et autres, dit M. C. Domar, dans la *Revue Technique*, se sont efforcées de perfectionner leur système de levage, tandis que les grandes entreprises en formation ont attaché une importance particulière aux moyens de transporter les pièces à usiner.

Autrefois, un treuil ou une grue, qui étaient capables de lever un poids déterminé, paraissaient suffisantes; l'économie de temps et de travail ne figuraient qu'en dernier lieu. Actuellement, tous les appareils de levage usités aux Etats-Unis peuvent être divisés en deux groupes. Le premier comprend les grues à axe tournant, les roues de carrières, etc., tandis qu'à l'autre appartiennent les ponts, les plates-formes roulantes et les grues à portique. Quoique ces dernières fussent commandées par la vapeur, elles fonctionnaient lentement et ne pouvaient accomplir un travail important; aussi, dans certains cas, des grues mobiles ont dû être utilisées par plusieurs grues à axe tournant, placées à l'endroit où la matière devait être levée. Ces conditions ont été beaucoup changées par l'augmentation de la vitesse des grues mobiles à vapeur; actuellement, un seul de ces nouveaux appareils peut souvent faire le travail de plusieurs anciens. Ces grues sont employées dans les grues mécaniques, et œuvrent dans les chantiers de grande surface, tandis que le levage proprement dit est effectué au moyen de grues tournantes.

Nous allons examiner quelques détails des grues électriques, qui ont presque partout aux Etats-Unis remplacé les grues à air comprimé, hydrauliques et à vapeur. Les grues électriques mobiles sont de deux espèces: 1o à un seul moteur; 2o à plusieurs moteurs. La force motrice, dans le premier cas, est dérivée d'un moteur placé sur la grue et tournant dans un sens déterminé avec une vitesse constante. Par ce moyen, on évite les arbres carrés et les transmissions par corde, employées dans les grues mécaniques, et le mécanisme se trouve réduit aux engrenages, aux coussinets et aux embrayages.

Une grue électrique, aussi simple qu'elle soit, avec un moteur tournant

à vitesse constante pour tous les mouvements, doit avoir au moins six embrayages différents, pour pouvoir faire varier la vitesse et obtenir la sûreté d'opération demandée par la pratique moderne.

Les embrayages à friction sont presque les seuls adoptés; le mécanisme qui sert à transmettre la puissance, depuis le moteur, aux différents mouvements de la grue est généralement compliqué et laisse à désirer. Le coût de l'entretien est augmenté par le grand nombre d'engrenages et de transmissions, qui produisent une perte de puissance nuisible. Il faut, de plus, une grande habitude pour lever un poids peu considérable, sans produire de secousse, si l'appareil a été réglé pour des poids plus considérables.

Au moment de l'embrayage le glissement étant inévitable, l'usure devient excessive et le coût de l'entretien augmente.

Les grues électriques à plusieurs moteurs sont caractérisées par une très grande simplicité de construction et de fonctionnement; les pertes par friction sont insignifiantes. La force motrice est transmise par autant de moteurs qu'il y a de mouvements différents. Les grues mobiles consistent en une plate-forme montée sur roues et pouvant se mouvoir dans le sens de la longueur d'une voie ferrée aérienne et dans un sens transversal, par rapport à cette même voie.

Les différentes sortes de grues pour le levage des charges sont connues depuis des temps très anciens: tout d'abord, ces appareils furent manœuvrés à la main, puis à la vapeur. La commande des premières grues à vapeur se faisait au moyen d'un arbre carré, placé dans un coussinet spécialement construit et muni d'un chapeau, lequel, convenablement fixé, permettait de réaliser des vitesses impossibles à atteindre quand l'arbre était placé dans des coussinets ouverts; le chapeau protégeait, en même temps, les coussinets contre la poussière. La mobilité de ces coussinets permettait, de plus, d'augmenter leur longueur; l'usure du coussinet et de l'arbre était ainsi diminuée, par suite de la diminution de la pression.

Le moteur électrique, étant un des meilleurs moyens de transmettre la force motrice depuis la source jusqu'au mécanisme de la grue, a été naturellement employé dans un premier système, pour remplacer la transmission par l'arbre carré ou par tout autre moyen mécanique. Toutefois, la distribution du courant dans les diverses parties mobiles, la mise en marche et les arrêts sont alors effectués par des moyens mécaniques.

Dans l'autre méthode, "toute élec-

trique", un moteur séparé commande chaque espèce de mouvement à effectuer. Ainsi un moteur est employé pour la manœuvre du portique, un autre pour le mouvement transversal, et un troisième pour l'élévation de la charge. Les différentes vitesses dans ces divers mouvements, sont réglées par les variations de vitesses des moteurs, au moyen de rhéostats. Dans le système des grues "tout électrique", on supprime l'embrayage et le mécanisme de transmission du système précédent; le rapport des engrenages reste le même entre le moteur et le mécanisme de levage. Le mécanisme ainsi que la charge se mettent en marche en même temps que le moteur, quoique la vitesse normale ne puisse être atteinte qu'après un temps considérable, à cause de la dépense notable d'énergie au moment du démarrage.

Les grues à un seul moteur sont généralement plus puissantes, et elles peuvent accomplir un travail plus considérable dans un temps donné que celles qui appartiennent au système "tout électrique"; ceci est dû à ce que certaines parties du mécanisme jouent, en vertu de la vitesse acquise, le côté du volant et aident ainsi à vaincre la résistance de la charge. De plus, les petits mouvements du portique et de la plate-forme peuvent être exécutés avec plus d'exactitude et de sûreté.

La vitesse du fonctionnement des grues est généralement adaptée au genre de travail qu'elles ont à effectuer: dans les fonderies et les ateliers de constructions, on emploie généralement des grues fonctionnant à des vitesses modérées, tandis que des vitesses considérables sont quelquefois usitées dans les travaux d'excavations et de transport de la matière première.

La possibilité d'approcher le crochet le plus près possible des murs d'un bâtiment dépend généralement de la disposition de la plate-forme. Les grues sont construites de façon à donner une grande sécurité de fonctionnement; celles qui ont le moins de parties composantes méritent le plus de confiance; les pièces séparées sont d'un accès facile en cas de nécessité de réparation. La matière employée dans la construction est de première qualité et l'ajustage des parties composantes aussi soigné que possible.

L'arbre est généralement d'un diamètre assez fort, afin d'empêcher la torsion, qui produirait une pression inégale sur les engrenages; ceux-ci sont réduits au minimum et ont un diamètre aussi grand que possible; le graissage est parfait. Les armatures, les arbres, les roues et les freins sont démontables. On emploie les grues électriques, de préférence aux grues manœuvrées par la vapeur, dans la

The John Mopow Machine
Screw Co., Ltd.



Vis à grosses têtes.
Vis à demeure. Vis spéciales fraisées. Tenons pour engins, etc.

Ecrous découpés à froid dans toutes les variétés de finition.

INGERSOLL, ONT.

Ontario Silver Co., Limited,
NIAGARA FALLS, Canada.

Manufacturiers de
COUILLERS, FOURCHETTES, COUTEL
LERIE et ARTICLES EN PLAQUÉ.

Demandez notre catalogue et nos cotations.

Tel. Main, 551-2705. Tel. March., 51.

GRAVEL & DUHAMEL

IMPORTATEURS DE

Fournitures de Sellerie et Carrosserie

SPECIALITÉS :

Garnitures pour harnais, Tops, Roues, Trains
Cuir à bourrer, Vernis et Peinture.
Et en général tout ce que nécessite la fabrication des voitures.

276 Rue St-Paul, 177 des Commissaires

McArthur, Corneille & Cie

Importateurs et Fabricants de
Peintures, Huiles, Vernis, Vitres, Produits Chimiques et Matières Colorantes
de tous genres.

Spécialité de Colles-fortes et d'Huiles à Machineries.

Demandez nos prix.

310, 312, 314, 316 Rue St-Paul
MONTREAL.

ART. LAURIN & CIE

DECORATIONS
INTERIEURES

Peintures de Maisons en tous genres

ENSEIGNES.

Tapissage artistique

73 ST-CHS. BORROMÉE

PHONE M. 4584



charge des bateaux, à cause de l'inconvénient que la vapeur présente de se condenser dans les tuyaux et dans les cylindres; ce qui est toujours à craindre dans les grues à vapeur.

Dans les mines, les grues électriques ont aussi partout remplacé les grues à vapeur, car celles-ci, étant toujours placées à une grande distance de la chaudière, nécessitaient des longueurs considérables de conduites. De plus, la vitesse qu'on peut atteindre dans les grues électriques peut être presque doublée. Les parties essentielles des grues électriques sont le moteur, les engrenages et le tambour; un arrangement convenable de ces parties permet de lever un poids de 5 t avec une vitesse aussi grande que possible dans des conditions données. Les vitesses généralement usitées sont les suivantes: grandes vitesses, 120 à 180 m par minute; vitesses moyennes, 45 à 90 m par minute; petites vitesses, 15 à 30 m par minute. Les vitesses moyennes sont employées au levage de grosses pièces de maçonnerie, dans la construction des maisons, dans les ateliers, et à la charge des cargaisons. On se sert des petites vitesses dans les carrières et dans les travaux d'excavations. A côté de la plus grande économie, réalisée par l'emploi des grues électriques, le danger de l'incendie est complètement évité.

Le coût et la quantité de matières qui peut être élevée dans un temps donné dépendent de quatre facteurs: la fréquence, la hauteur à laquelle le poids doit être levé, la vitesse et la charge. Les autres conditions restant les mêmes, la puissance du moteur dépend de la fréquence de levage; avec le même moteur, le tambour doit être d'autant plus grand que la charge doit être levée à une plus grande hauteur. La solidité de la grue à employer dépend évidemment de la charge que celle-ci doit supporter. Enfin, la puissance du moteur dépend de la vitesse avec laquelle on veut faire fonctionner la grue. Les grues électriques sont employées exclusivement dans toute la marine des Etats-Unis.

Il y a trois manières de faire fonctionner ces grues. Dans la première, le moteur tourne constamment, et la descente de la charge est effectuée au moyen d'un frein à ruban, tandis que le levage se fait au moyen d'un embrayage. Dans la seconde méthode, le moteur est mis en marche pour chaque levage; la descente de la charge se fait aussi au moyen d'un frein à ruban. Cette dernière méthode convient surtout aux moteurs à courant continu. Dans la troisième méthode, le moteur tourne dans un sens pour lever la charge et en sens inverse pour la faire descendre. On emploie ici un moteur

LES TOLES GALVANISEES

Marque

GILBERTSON'S

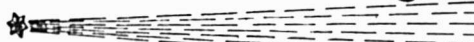

COMET

**ALEXANDER GIBB, Agent,
MONTREAL.**

ne sont inférieures à aucune autre marque comme qualité. Prix en aucune façon le plus élevé.

**W. Gilbertson & Co., Limited,
Fabricants.
Pontardawe, South Wales.**

**HORMISDAS CONTANT, Entrepreneur
Patriar 609 Berri. Phone Bell E. 1177.**

L. R. MONTBRIAND,

Architecte et Mesureur,
No 230 rue St-André,
Montréal

**C. H. LETOURNEUX, Président
JOS. LETOURNEUX, Vice-Président
N. MARIEN, S -Tésorier**

**Letourneux, Fils & Cie,
LIMITEE**

**IMPORTATEURS DE
FERRONNERIES
1645 RUE NOTRE-DAME
MONTREAL.**

Laurence & Robitaille

MARCHANDS DE

Bois de Sciage et de Charpente

BUREAU ET CLOS

Coin des rues Craig et St-Denis

Bell Tél., Main 1488. MONTREAL
Tél. des Marchands, 804.

CLOS AU CANAL

Coin des rues William et Richmond

Bell Tél., Main 3844



Ontario Nut Works, Paris

BROWN & CO.

Manufacturiers d'

Ecrous de toutes grandeurs,
pressés à chaud, carrés
et Hexagones.

à courant continu avec un interrupteur inverseur.

La grue électrique de la Cie Hunt présente plusieurs points intéressants. Un levier différentiel, muni d'un frein, garni de blocs de bois, facilite la manœuvre. Les pertes par frottement sont réduites par le bon ajustage des parties et par le graissage. Les engrenages, dont les dents ont été découpées à la machine, ont été emmanchés sur l'arbre par une presse hydraulique et fixés par des clavettes; ils sont enfermés dans une boîte étanche, qui les protège contre la poussière et qui est remplie d'huile. Pour la manutention de la houille on emploie généralement des seaux dont la capacité correspond de 1-4 à 1-2, ou de 1-2 à 3-4 de tonne. La benne est attachée, tantôt à un bloc au milieu d'une corde double, tantôt à l'extrémité d'une corde simple. Dans les carrières il y a lieu, en général, d'élever des poids considérables, mais en employant des blocs et des palans; les dimensions des grues peuvent être réduites ainsi que la longueur des cordes. Dans les travaux importants on emploie de préférence des tambours de 0.70 m de diamètre.

LA PREMIERE FONDERIE DE FER AUX ETATS-UNIS

Voici, en quels termes, dans le "Scientific American," Monsieur A. N. Somers parle des débuts de l'industrie du fer aux Etats-Unis:

On ne sait généralement pas que la première manufacture de fer en Amérique, (fer, dont le minerai était extrait des marais de Falling Creek, un tributaire de la rivière James), fut fondée à quelques milles en aval de Richmond. En 1619, la London Co. qui était propriétaire de la colonie de Virginie, envoya d'Angleterre un M. King et cent cinquante ouvriers métallurgistes, afin d'ériger des hauts-fourneaux, à Falling Creek. Cette main-d'œuvre provenait principalement du Warwickshire et du Staffordshire. Aussi, quand ils arrivèrent en Virginie, ces ouvriers donnèrent-ils le nom de Warwick au village qu'ils construisirent près du siège de leur entreprise. La compagnie, en trois ans, dépensa environ deux cent mille dollars, pour ériger un haut-fourneau et mettre en exploitation ses mines de fer. On retira de ces mines une bonne qualité de métal, cependant, bientôt, M. King se détacha de l'entreprise, et le Capitaine Bluett surveilla les travaux. La carrière de ce militaire fut courte, il fut remplacé par M. John Berkeley, fils de Sir John Berkeley, gentilhomme fort distingué. M. Berkeley devint surintendant de l'établissement, et le dirigea avec succès jusqu'au 22 mars 1622. C'est à cette époque que les Indiens, dont Opitchapan, frère de Powhatan, était le chef

depuis 1818, surprisent le village et tuèrent Berkeley ainsi que les cent cinquante hommes et femmes qui formaient la petite colonie. Les seuls survivants de la population de ce village, furent un jeune garçon et une jeune fille qui s'étaient cachés dans les bois d'alentour. Là, se termina cette industrie du fer, et, pendant longtemps, Warwick ne survécut que de nom, pour commémorer le massacre dont nous venons de parler. En 1700, on construisit une minoterie sur les ruines de l'ancien haut-fourneau pour réduction du fer.

Ce fut dans cette minoterie que l'on moula la première farine qui fut exportée d'Amérique, et qui, en grande partie, fut expédiée dans l'Amérique du Sud. Depuis, Warwick grandit rapidement, jusqu'à ce qu'il devint un important village manufacturier et un centre de constructions navales de tout premier ordre, pour l'époque. Avant le commencement de la guerre de la révolution, le Colonel Archibald Cary acquit la possession du vaste territoire connu sous le nom de Amphill, lequel s'étend sur les bords de la rivière James et le long de Falling Creek. Ce territoire fut nommé d'après le nom d'une propriété anglaise. Le Colonel Cary fut un révolutionnaire des plus actifs, il devint président du comité qui rédigea le premier "bill" des droits et de la constitution d'un Etat Américain, qui n'était autre que la Virginie. Quand la guerre fut déclarée, cet officier prit une part active dans les opérations militaires dans le Sud de son pays. On sait que le Général Anglais Carleton, fit voile sur la rivière James afin de brûler le village de Warwick et la minoterie du Colonel Cary, sise à Falling Creek. On dit que le traître Benedic Arnold accompagna Carleton dans ce voyage. Cet acte était bien en rapport avec la bassesse d'un individu qui se signala toujours, par des représailles entreprises contre des patriotes tels que Cary. L'ancienne maison de Amphill qu'occupait le Colonel Cary existe toujours, et on peut encore voir une partie des ruines de Warwick. Lorsque récemment, je visitai cette localité, une averse me fit chercher refuge dans le vieux manoir de Amphill; ses propriétaires actuels qui sont des descendants de la famille Cary, me firent le meilleur accueil. Comme le jour était sombre, je ne pus prendre que deux clichés du site où s'élevaient jadis, le haut-fourneau pour réduction du fer, et plus tard, la minoterie de Cary.

Vous ne pouvez pas prendre de truite dans une grenouillère, quelle que soit l'amorce dont vous vous servez. Assurez-vous de la valeur de la publication à laquelle vous confiez votre annonce, assurez-vous surtout que votre annonce est correcte.

T. PREFONTAINE & CIE, Ltee

BOIS DE SCIAGE ET DE CHARPENTE
Bois Franco préparé pour planchers

Concave, percé et coupé, prêt à poser

Bureau: Angle des rues Napoleon et Tracey

Cours a bois: Le long du Canal Lachine
Des deux côtés

STE-CUNEGONDE

Spécialité: Bois préparé de toutes manières et passé à la chaudière sur demande. Pin, Epinette et Bois Franc, Clapboard et Bardeaux, Poteaux, Piquets -- Cotonnier, Chêne, Merisier, Erabe.

Tel. Bell Main 3951

Tel. M. 1381

Si vous êtes intéressés

A quelques-unes des lignes suivantes
je puis m'entretenir avec vous.

EPINETTE,

Rognures, Découpures, Claire, Commune
et de qualité inférieure Pin, Sapin, Bois
de service Frêne, etc.

Grand assortiment en main. Prix les plus bas.
Renseignements et prix en
s'adressant à

John M. Power, Marchand de Bois
de sciage en Gros.
209 Rue des Commissaires, Montréal.

TEL. BELL EST 244.

TEL. DES MARCHANDS 244.

LYMBURNER & MATHEWS

Ingenieurs et Machinistes

FABRICANTS D'EMPORTE - PIECES

Mouleurs, Finisseurs en cuivre et Plaqueurs

1957 et 1959 Rue Ste-Catherine

MONTREAL.

**Pas de Commande trop forte pour
notre capacité de production. . .**

**Pas de Commande trop petite pour recevoir
notre meilleure attention.**

Fabriqués au Canada

Foundry Facings, Plombagine de Ceylan
et Fournitures de Fonderie.

Nous avons tout ce qui s'emploie dans une
fonderie et lorsque vous serez à la
veille d'acheter, écrivez à

THE

Hamilton Facing Mill Co.,

LIMITED.

HAMILTON, Ont.

L'OXYLITHE.

Un savant parisien M. Georges F. Joubert, qui est en même temps un inventeur, a annoncé récemment une découverte qui contribuera beaucoup à rendre pratique la navigation sous-marine, dit le "Scientific American." Cette invention, consiste à renouveler l'air à l'intérieur d'un sous-marin, après que celui-ci est immergé; ce qui pourrait se faire au moyen d'une substance appelée "oxylythe," laquelle serait obtenue électrolytiquement. S'il faut en croire ce qu'on en dit, l'oxylythe aurait la propriété de produire de l'oxygène presque pur, lorsque, par morceaux, on met ce nouveau corps composé en présence de l'eau. Il se produit alors quelque chose de similaire à la réaction à laquelle donne lieu le carbure de calcium, lorsqu'il est traité de la même façon.

On vient de construire dans l'Isère une usine où l'on fabriquera de l'oxylythe. On sait que l'Isère se prête d'autant mieux à ces sortes d'industries, que, de toute la France, c'est le département qui possède le plus grand nombre de chutes d'eau pouvant donner de la force motrice.

Bien qu'il y ait de nombreux cas où l'on puisse se servir de l'oxylythe, c'est surtout pour la navigation sous-marine que ce corps est précieux. Sous ce rapport, on dit qu'il permet d'employer la gazoline en tant que combustible pour appareils moteurs de sous-marins, ce qui ne pouvait guère se faire jusqu'ici, vu les dégagements gazeux auxquels donne lieu l'emploi de ce corps; dégagements gazeux dont on se plaignait. La gazoline est un très bon combustible, et, si, grâce à l'invention de M. Joubert, on peut éliminer ses inconvénients, il n'est pas douteux qu'on ne se débarrasse des piles et accumulateurs électriques dont on se sert maintenant pour manœuvrer, en plongée, les navires sous-marins.

L'INDUSTRIE DU FER ET DE L'ACIER AU CANADA

Les industriels qui s'occupent, aux Etats-Unis, de la métallurgie du fer, s'intéressent beaucoup à la description détaillée que vient de donner le "Bulletin" de l'association Américaine de l'acier et du fer, au sujet de l'industrie du fer et de l'acier au Canada. Ce travail fournit une description de tous les hauts fourneaux, de tous les laminoirs et de toutes les fonderies d'acier; ainsi que celle de la fabrication des produits qui en sortent, et la production annuelle de chaque usine. D'après ces informations, il paraîtrait qu'il y a dans la Province de la Nouvelle-Ecosse 8 hauts fourneaux en opération et 9 laminoirs; trois de ces derniers possédant une installation spéciale pour produire de l'acier. Dans le Nouveau-Brunswick, il y a un laminoir. Québec possède

BANQUE DE MONTREAL

FONDEE EN 1817

CONSTITUEE PAR ACTE DU PARLEMENT

Capital tout payé 14,000,000.00
Fonds de Réserve 10,000,000.00
Profits non Partagés 583,196.01

BUREAU PRINCIPAL : MONTREAL

BUREAU DES DIRECTEURS

Le Très Hon. LORD STRATHCONA AND MOUNT ROYAL, G.O.M.G., Président
Sir G. A. DRUMMOND, K.C.M.G., Vice-Président
A. T. Paterson, Ecr., Hon. Robt. Mackay
R. B. Angus, Ecr., Sir W. O. Macdonald
Edward B. Greenhields, Ecr., R. G. Reid, Ecr.,
James Ross, Ecr.,
E. S. Clouston, — Gérant Général.
A. Macnider, Inspecteur chef et Surint des Succursales.
H. V. Meredith, A.-st. Gérant Général et Gérant à Montréal
F. W. Taylor, Asst. Inspecteur, Montréal
F. J. Hunter, Asst. Inspecteur, Winnipeg

SUCCURSALES EN CANADA

MONTREAL.—C. W. Dean, Asst. Gérant.
Province d'Ontario :
Almonte, Sarnia,
Belleville, Stratford,
Brantford, St-Marys
Brookville, Toronto
Chatham, do rue Yonge
Collingwood, Wallaseburg.
Cornwall, Prov. Québec :
Deseronto, Montréal,
Ft. William, do Ave Papineau
Goderich, do Pte St-Charles.
Guelph, do rue Seigneurs,
Hamilton, do West End
do Westmount
do Québec,
Sherman Ave.
Pro. Maritimes :
Kingston, Chatham, N. B.,
Lindsay, Fredericton, N. B.,
London, Moncton, N. B.,
Ottawa, St-Jean, N. B.,
Paris, Amherst, N. E.
Perth, Glace Bay, N. E.
Peterboro, Halifax, N. E.
Picton,
Colombie Ang.
Armstrong,
Greenwood,
Kelowna,
Nelson,
New Denver,
New Westminster,
Rossland,
Vancouver,
Vernon,
Victoria

ILE DE TERRENEUVE

St. Johns et Birchy Cove, Bay of Islands.
DANS LA GRANDE-BRETAGNE
Londres.—Banque de Montréal 22 Archburch Lane E. C.
ALEXANDER LANG, Gérant.

AUX ETATS-UNIS

New-York—R. Y. Hedden et J. M. Gresta, agents, 59 Wall St
Chicago—Banque de Montréal, J. W. de C. O'Grady, Gérant
Spokane, Wash.—Banque de Montréal.
BANQUIERS DANS LA GRANDE-BRETAGNE
Londres—Banque d'Angleterre, The Union Bank of London,
et Smith's Bank Ltd.
The London and Westminster Bank, The National
Provincial Bank of England.
Liverpool—The Bank of Liverpool, Ltd.
Ecosse—The British Linen Company Bank et succursales.
BANQUIERS AUX ETATS-UNIS
New-York—The National City Bank,
The Bank of New-York, N. B. A.
The National Bank of Commerce à N. Y.
Boston—The Merchants National Bank,
J. B. Moors & Co.
Buffalo—The Marine Bank
San Francisco—The First National Bank,
The Anglo-Californian Bank, Ltd.

BANQUE DE SAINT-HYACINTHE

Bureau Principal : St-Hyacinthe, P.Q.

CAPITAL PAYE 329,465
RESERVE 75,000

DIRECTEURS :

G. O. DESSAULLES, Président.
J. R. BRILLON, Vice-Président.
L. P. MORIN, V. B. SICOTTE.
DR E. OSTIGUY, EUSEBE MORIN,
JOS. MORIN,
W. A. MOREAU, L. F. PHILIE,
Caisier, Inspecteur.

Succursales :

Drummondville, H. St-Amant, Gérant.
St-Cesaire, M. N. Jarry, Gérant.
Farnham, J. M. Bélanger, Gérant.
Ipsville, J. F. Moreau, pro-gérant.
Assomption, H. V. Jarry, Gérant.
Correspondants :—Canada : Eastern Townships
Bank et ses succursales. Etats-Unis : New-York,
The First National Bank, Ladenburg, Thalman &
Co.; Boston : Merchants National Bank.

Arthur W. Wilks J. Wilfrid Michaud
WILKS & MICHAUD,
Comptables, Auditeurs, Commissaires pour
toutes les provinces.
Règlement d'affaires de Faillites.
211 et 212 Bâtiment Banque des Marchands
Téléphone Main 425 MONTREAL

3 hauts fourneaux et 5 laminoirs. Ontario
a 5 hauts fourneaux et 9 laminoirs, dont
3 produisent de l'acier. En Nouvelle-
Ecosse, on construirait, en ce moment, un
laminoir, tout comme dans l'Ontario et
le Manitoba.

Le nombre total des hauts fourneaux
au Canada s'élève à 16, dont 11 se servent
de coke comme combustible; et 5 de
charbon de bois. Le total des laminoirs
est de 18; l'un d'eux possède une usine
à acier Bessemer, un autre une usine à
acier tropéna; et enfin, 5 autres des
usines à acier sont munies de fours à ré-
verbère.

La production annuelle des hauts four-
neaux Canadiens, s'élève à 800,000 grosses
tonnes de fer en gueuse. Les usines à
acier tropéna et Bessemer produisent
200,800 tonnes. Les fours à réverbère,
pour acier, donnent 451,000 tonnes, tandis
que la production totale du métal laminé
et forgé s'élève à 839,600 tonnes.

La production ainsi obtenue par nos
voisins du Nord, dit le "Iron Age," est
tout à fait satisfaisante, si l'on considère
la population du pays et sa distribution
sur un aussi grand territoire. Le Canada
est un pays qui n'a pas une population
très dense, il faut donc parcourir de gran-
des distances pour atteindre un des mar-
chés du pays, où l'on transporte le fer et
l'acier produit par l'industrie canadienne.
Il n'y a guère plus d'un demi siècle, les
Etats-Unis ne possédaient pas une indus-
trie de ce genre de beaucoup plus grande
que celle que possède le Canada; et il
faut se rappeler que l'extension qu'a prise
cette industrie canadienne qui ne date
que de peu d'années.

Jusqu'à il y a environ 10 ans, l'indus-
trie du fer et de l'acier au Canada était
à peine digne d'être mentionnée; depuis,
des efforts soutenus ont été faits afin de
développer les ressources minérales du
Dominion, et on peut juger des résultats
obtenus d'après les chiffres donnés ci-
dessus. Il est vrai, on peut prétendre que
ce développement est artificiel, car il a
été, pour ainsi dire, forcé par un système
de primes; mais, qu'importe par quelle
méthode cette industrie se soit assise, il
n'en faut pas moins admettre: que des
usines se sont fondées, et qu'elles sont à
même de livrer des produits au public.
Cependant, il pourrait arriver un moment
où le retrait des primes soit la cause que
les usines canadiennes aient à subir une
lutte afin de conserver leurs existences.
Mais, même dans ce cas, si les usines pas-
sent des mains de leurs premiers pro-
priétaires en d'autres mains, d'après l'ex-
périence que nous avons acquise aux
Etats-Unis, nous pouvons dire qu'elles ne
disparaîtront pas. Une usine métallurgi-
que où l'on traite le fer peut faire ban-
queroute sous une certaine gérance, et,
pourtant, devenir une source de grands
revenus entre les mains d'autres person-

BANQUE D'HOCHELAGA

Capital souscrit, - \$2,000,000
Capital payé, - 2,000,000
Fonds de Réserve, 1,200,000

DIRÉCTEURS
F. X. ST-CHARLES, Ecr. Président.
R. BICKERDIKE, M.P., Vice-Président
Hon. J. D. ROLLAND
J. A. VAILLANCOURT, Ecr.
ALPHONSE TURCOTTE, Ecr.
M. J. A. PRANDERGAST, Gérant-général,
C. A. GIROUX, Gérant local
F. G. LEDUC, Assistant-Gérant,
O. E. DORAIS, Inspecteur

BUREAU PRINCIPAL : MONTREAL

SUCCURSALES : Québec, St-Roch, Trois-Rivières,
Joliette, Ste-Justine, Valleyfield, Louiseville, Sherbrooke,
Ste-Martine, P. Q., St-Jérôme, Vankeek Hill, Ont.,
St-Boniface, Man., Winnipeg Man., St-Henri, près
Montréal; Montréal: 1393 St-Catherine, 1756 Ste-
Catherine, 2217 Notre-Dame Hochelaga et Pointe
St-Charles.

CORRESPONDANTS :

National Park Bank.
National City Bank.
The National Bank of N. A.
Importers and Traders Nat. Bank.
Merchants Nat'l Bank.
N. Y. M. Ladenburg, Thalmann & Co.
Heidelbach, Ickelheimer & Co.
Kountzo Brothers.
Boston International Trust Co.
National Shawmut Bank.
National Bank of Redemption.
Philadelphia The Philadelphia National Bank.
The Fourth Street National Bank.
Chicago National Live Stock Bank.
Illinois Trust and Savings Bank.
London Clydesdale Bank, limited.
Crédit Lyonnais de Paris.
Crédit Industriel et Commercial.
Comptoir National d'escompte
de Paris.
Paris, Fra. Crédit Lyonnais.
Société Générale.
Crédit Industriel et Commercial.
Comptoir Nat'l d'Escompte de Paris.
Bruxelles, Bel. Crédit Lyonnais.
Berlin, Allem. Deutsche Bank.
Vienne, Autr. Banque I.R.P. des Pays Autrichiens.
Rotterdam, Hol. Banque de Rotterdam.
Lettres de Crédit émises payables dans toutes
les parties du monde.
Intérêts alloués sur dépôts d'épargne.

LA BANQUE NATIONALE

BUREAU CHEF : QUEBEC

CAPITAL AUTORISE, - - - \$2,000,000.00
CAPITAL SOUSCRIT, - - - \$1,500,000.00
CAPITAL PAYÉ..... \$1,500,000.00
FONDS DE RÉSERVE..... \$450,000.00
PROFITS INDIVIS..... \$82,481.67

DIRECTEURS :

R. AUDETTE, Ecr., Président,
A. B. DUPUIS Ecr., Vice-Président.
L'HON. JUGE CHAUVEAU, V. CHATEAUVERT,
VEAU, Ecr.,
N. RIOUX Ecr. NAZ. FORTIER, Ecr.,
J. B. LALIBERTE, Ecr.
P. LAFRANCE, Gérant,
N. LAVOIE, Inspecteur.

SUCCURSALES

PROV. DE QUEBEC : Plessisville,
Amqui, Québec : Rue St-Jean,
Bale St-Paul, do St-Roch.
Beauville, Rimouski,
Chicoutimi, Roberval,
Coaticook, Saint-Casimir,
Deschailions, St-Charles, Belle
Fraserville, St-Evariste,
Joliette, St-Hyacinthe,
Lévis, St-Jean,
Montmagny, Ste-Marie, Beauce,
Murray Bay, Sherbrooke,
Montréal r. St-Jacques, Trois-Pistoles, Qué.
" rue St-Laurent, PROV. ONTARIO
Nicolet, Ottawa, Ont.

AGENTS,

Angleterre : The National Bk of Scotland, Londres.
France : Crédit Lyonnais et succursales, Paris.
Etats-Unis : The First National Bank, New-York
The First National Bank of Boston, Boston, Mass.
Attention particulière apportée aux collections.
" Intérêts alloués sur dépôts d'épargne."

Tel. Bell, Up, 971.

THE CRESCENT ELECTRIC CO.
L. ROUSSEAU, Gérant. 2503 Ste-Catherine
Installation de lumière électrique et d'horloges
de contrôle électrique, téléphone pour entrepôts
cloches électriques, etc. Seuls agents pour la
Standard Electric Time Company, de
Waterbury, (Conn.)

THE SOVEREIGN BANK of Canada

Incorporée par Acte du Parlement.

CAPITAL AUTORISÉ, - - \$2,000,000.00

CAPITAL SOUSCRIT, - - 1,300,000.00

(Souscrit en entier à 25 p. c. de prime.)

Président : H. S. HOLT. Gérant Général : D. M. STEWART.

Succursales :

ONTARIO
 Amherstburg, Market,
 Aylmer, Perth,
 Belmont, St. Catharès,
 Burks Falls, Stirling,
 Claremont, Stouffville,
 Clinton, Toronto,
 Crediton, Unionville,
 Exeter, QUEBEC
 Harrow, Frelighsburg,
 Havelock, Montréal,
 Markham, Montréal Ouest,
 Milverton, Stanbridge East,
 Mount Albert, Sutton,
 Newmarket, Waterloo.

Banquiers et Correspondants

J. P. MORGAN & Co., } New York
 THE STANDARD TRUST COMPANY, }
 THE NATIONAL BANK OF COMMERCE } Chicago
 THE COMMERCIAL NATIONAL BANK }
 J. S. MORGAN & Co., } Londres
 DRESNER BANK, }
 MORGAN, HARRIS & Co., } Paris
 DRESNER BANK, } Berlin

R. WILSON SMITH

COURTIER en DEBENTURES

Débetures Municipales, des Gouvernements et des Chemins de Fer, achetées et vendues. Débetures de premier ordre pour placements de fonds en fidéi-dépôts, toujours en mains.

GUARDIAN BUILDING,
 160, rue Saint-Jacques, - - Montréal.

UBALDE GARAND, TANCRÈDE D. TERROUX

GARAND, TERROUX & CIE.,

BANQUIERS ET COURTIERS

16 Rue St-Jacques, MONTREAL
 Effets de commerce achetés. Traités encaissés sur toutes les parties de l'Europe et de l'Amérique. Traités des pays étrangers encaissés aux taux les plus bas. Intérêt alloué sur dépôts. Affaires traitées par correspondance

THE MOLSONS BANK

Incorporée par acte du Parlement en 1855.

BUREAU PRINCIPAL - - - - - MONTREAL

Capital Payé..... 3,000,000.00

Fond de Réserve..... 3,000,000.00

BUREAU DE DIRECTION.

WM. MOLSON MAOPHERSON, Président. S. H. EWING Vice Président. W. M. Ramsay, J. P. O'Leighorn, H. Markland Molson. Lt. Col. F. C. Henshaw. Wm. C. McIntyre. JAMES ELLIOT, Gérant Général.

A. D. DURNFORD, Inspecteur en Chef et Surintendant des Succursales.

W. H. DRAFER, Inspecteur H. LOCKWOOD, } Ast Ins

W. W. L. CHIPMAN, }
 SUCCURSALES : Acton, Q., Alvinston, O., Amherstburg, O., Arthabaska, Q., Aylmer, O., Brookville, O., Calgary, Alb., Choccyville, O., Chicoutimi, Q., Clinton, O., Exeter, O., Frankford, O., Fraserville, Q., Hamilton, O., Hensall, O., Highgate, O., Iroquois, O., Kippville, O., Knowlton, Q., London, O., Meaford, O., Montréal, Q., rue Saint-Catherine, Montréal, Montreal Market & Harbour, Place Jacques-Cartier, Morrisburg, O., Norwich, O., Ottawa, O., Owen Sound, O., Port Arthur, O., Québec, Q., Revelstoke, B. C., Ridgetown, O., Simcoe, O., Smiths Falls, O., Sorel, St. Mary's O. Q., St. Thomas, O., Toronto, O., Toronto-Juno, O., Trenton, O., Vancouver, B. C., Victoriaville, Qué., Wales, O., Waterloo, O., Winnipeg, Man., Woodstock, O.

AGENCES à Londres, Paris, Berlin et dans toutes les principales villes du monde.
 Emission de Lettres de Crédit pour le commerce et lettres circulaires pour voyageurs.
 Attention sérieuse apportée aux Collections.

nes. Les manufacturiers américains de fer et d'acier peuvent donc s'attendre à voir diminuer continuellement leur commerce avec le Canada.

IMPORTATION DES AUTOMOBILES AUX ETATS-UNIS

D'après les statistiques compilées par l'évaluateur du port de New-York, l'importation des automobiles, durant l'année qui vient de finir, a été double de celle de l'année 1903. Durant 1904, 500 automobiles ont passé dans les magasins de l'évaluateur; leur valeur s'élevant à \$1,700,000, tandis qu'en 1903, on n'en importa à New-York que 250, d'une valeur de \$800,000. — Dans la loi Dingley, il n'est fait aucune provision au sujet de ces machines. De fait, quand cette loi fut ébauchée, les automobiles étaient encore à la période d'expérimentation, et elles n'avaient pas encore joui de la dignité que possède un article de commerce. Lorsqu'on commença à importer des automobiles aux Etats-Unis, les officiers des douanes, considérant que le métal était la partie composante la plus considérable de ces machines, les taxèrent de 45 p. c. sous le titre de métal manufacturé. Ce tarif est encore en vigueur, quand les machines sont importées toutes montées. Or, quelques-uns des importateurs ont trouvé le moyen de soustraire leurs marchandises à cette classification. Ils importent les machines démontées, et en envoient les parties séparément. Ceci étant donné, dit "Iron Age," les officiers des douanes ne peuvent guère classer les roues et le moteur que sous la rubrique de métal manufacturé, lequel paie 45 p. c.

Les pneus, sous celle de caoutchouc manufacturé, à 30 p. c. et le tonneau, sous la désignation de bois travaillé, à 35 p. c. après que l'évaluation a été faite d'après ces données, les importateurs montent leurs machines dans les magasins où elles se trouvent à la douane, et quittent ces derniers en se servant de la propre force motrice des automobiles.

LA PRODUCTION DU PLOMB

En 1883, la production mondiale du plomb était de 468,300 tonnes.

Des pays d'Europe, producteurs de plomb, c'est l'Espagne qui tient la tête avec 163,400 tonnes (172,500 tonnes en 1902). Après l'Espagne vient l'Allemagne qui a produit 145,300 tonnes (140,300 tonnes en 1902).

La Grande-Bretagne occupe le troisième rang, mais avec des chiffres fort inférieurs.

Les Etats-Unis occupent le premier rang parmi les pays producteurs de plomb du monde.

262,200 tonnes en 1903, en augmentation de 8,000 tonnes sur 1902.

Quant au Mexique, il a produit, en 1903, 100,000 tonnes contre 102,000 en 1902.

BANQUE PROVINCIALE DU CANADA

BUREAU PRINCIPAL : No. 9 Place d'Armes . . MONTREAL

BUREAU D'ADMINISTRATION

Monsieur G. N. DUCHARME, Président
 Capitaliste de Montréal.
 Monsieur G. B. BURLAND, Vice-Président
 Industriel de Montréal.
 L'Hon. LOUIS BEAUBIEN, Directeur
 Ex-Ministre de l'Agriculture.
 Monsieur H. LAPORTE, Directeur
 De l'Epicerie en Gros Laporte, Martin & Cie
 Monsieur S. CARSELEY, Directeur
 Propriétaire de la maison "Carseley," Montréal.
M. Tanocrède Bienvenu, - - - - - Gerant-Général
M. Ernest Brunel, - - - - - Assistant-Gérant
M. A. S. Hamelin, - - - - - Auditeur

SUCCURSALES :

MONTREAL : 316 Rachel, (coin St-Hubert); 271 Roy (St-Louis de France); 1138 Ontario, coin Panet & Magasin Carseley; Abattoirs de l'Est, rue Frontenac.
 Berthierville, P. Q.; D'Iraéli, P. Q.; St. Anselme, P. Q.; Terrebonne, P. Q.; St. Guillaume d'Upton, P. Q.; Pierreville, P. Q.; Valleyfield, P. Q.; Ste-Scholastique, P. Q.; Hull, P. Q.

Bureau des Commissaires-Censeurs

Sir ALEXANDRE LACOSTE, Président
 Juge en Chef de la Cour du Banc du Roi.
 M. le Dr E. P. LACHAPPELLE, Vice-Président
 Honorable ALFRED A. THIBAUDEAU, Sénateur,
 (de la maison Thibaudau, Frères de Montréal.)
 Honorable LOMER GOUIN, Ministre des Travaux Public
 de la Province de Québec.
 Dr A. A. BERNARD et L'hon JE N. GIROUARD,
 Conseiller Législatif

DEPARTEMENT D'EPARGNES.

Emission de certificats de dépôt spéciaux à un taux d'intérêt s'élevant graduellement jusqu'à 4 p. c. l'an suivant termes. Intérêt de 3% l'an payé sur dépôts payables à demande.

ALEX. DESMARTEAU

Successeur de Charles Desmarteau.

COMPTABLE, AUDITEUR, LIQUIDATEUR DE FAILLITES

Commissaire pour Québec et Ontario.

Bureaux, 1588 et 1608 rue Notre-Dame, Montréal.

J. CHARTRAND, P. L. TURGEON

CHARTRAND & TURGEON

COMPTABLES

Réglement de difficultés entre débiteurs et créanciers

180, rue Saint-Jacques, Montréal.

Tél. Bell Main 2638 Tel. Marchands 647

EMILE JOSEPH, L. L. B.

AVOCAT

210 NEW YORK LIFE BLDG.

11, Place d'Armes, - MONTREAL.

Tel. Bell, Main 1787.

GEO. GONTHIER,

EXPERT COMPTABLE ET AUDITEUR

Représentant "The Accountants' Audit Co'y, Ltd. of New York. Spécialités: Auditions de livres, Organisations de Comptabilités et Règlements de Successions.

7 Côte de la Place d'Armes, Montréal. TEL. BELL, MAIN 2113.

**FABRICATION DE LA CORDE AUX
ETATS-UNIS**

D'après le recensement de 1810, il paraîtrait que le Massachusetts a été la partie de la République Américaine qui, à l'époque en question, a produit le plus de corde: Environ un million par an; tandis que le Maryland et New-York produisaient chacun plus d'un demi million de dollars de cordage. En l'année 1810, la production de corde pour New-York fut de 1,345 tonnes évaluées à quatre cent dollars (\$400) la tonne. Pendant encore quelques années du début du dix-neuvième siècle, la fabrication de la corde continua à être faite à la main, bien qu'un certain nombre de brevets pour appareils à fabriquer de la corde aient été accordés. Il est bon de citer parmi ces brevets, celui qui fut accordé, en 1808, à Robert Fulton et N. Cutting de New-York.

En l'année 1819, dit le "Textile American", et pendant les quelques années suivantes, Robert Graves de Besten fit breveter plusieurs machines à fabriquer des cordages. Elles consistaient en un appareil à enrouler les fils sur des bobines qui tournaient; de là, ces fils étaient conduits à travers les trous d'une plaque de fer, puis passés dans un tube en fer fondu du diamètre que l'on voulait donner à la corde que l'on fabriquait.

Les inventeurs du Massachusetts et de New-York prirent aussi plusieurs brevets. Parmi ces derniers, on remarque celui accordé à Joseph Westerman de New-York en 1833. La machine de cet inventeur filait de la corde de lin et de chanvre sans que ces produits textiles aient à subir une préparation préalable; on breveta aussi le cylindre inventé par Salisbury de Troy, Ouest, et les améliorations mécaniques de Wall de Bushwick, de Long Island.

Entre 1830 et 1850, l'ancien genre de corderie où l'on n'employait que du travail manuel fut complètement remplacé par des manufactures possédant des machines textiles. Dans les fabriques modernes, la torsion est fournie par des machines qui tournent rapidement et qui sont pareilles à celles qu'on emploie pour le coton dans les filatures de coton. Ces machines permettent de corder une corde d'une longueur de plusieurs mille pieds; et cela, en se servant d'un appareil vertical qui n'occupe que quelques pieds carrés. Pendant les vingt années qui suivirent l'apparition des machines en question, la production des cordages de New-York fut plus que doublée.

Cependant, après 1850, il y eut peu d'augmentation de la production, jusqu'à ce que dans les fermes américaines, on fit usage vers 1880 de la faucheuse mécanique, laquelle créa une

grande demande de ficelle d'engerbage. Afin de répondre à cette demande, les manufactures américaines importèrent d'immenses quantités de chanvre, de manille et d'agavé d'Amérique. D'après le dernier recensement, il y a dans l'Etat de New-York, 18 manufactures de cordage et de ficelle.

Les principales manufactures se trouvent dans la ville de New-York. Au début, elles furent établies non loin du bord de la mer, afin de fournir les cordages nécessaires à la navigation. Maintenant, ces mêmes manufactures ont un avantage sur celles qui sont à l'intérieur des terres, parce qu'elles peuvent avoir la matière première sans frais de transbordements. Les autres manufactures se trouvent dans les comtés de Cayuga et Rensselaer, tout près des manufactures importantes de machines agricoles.

Calendrier 1905

Nous venons de recevoir le Calendrier de la Puissance du Canada publié par La Compagnie J.-B. Rolland & Fils, de Montréal.

C'est la feuille la plus complète de ce genre; elle contient la liste exacte des noms de tous les curés et vicaires des paroisses de la Puissance. Il a sa place réservée dans toutes les familles Canadiennes-Françaises du Canada.

Ce Calendrier est en vente chez tous les marchands au prix de 5 cents.

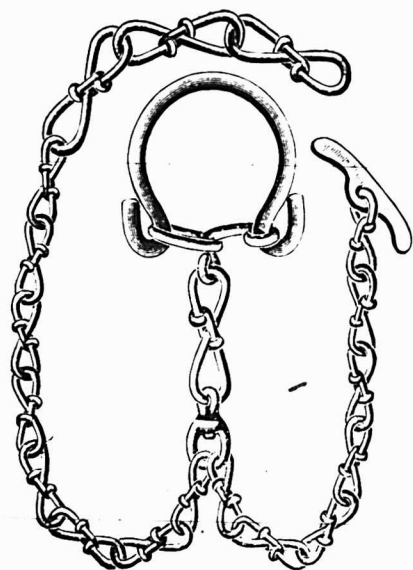
**Chaines
A
Vaches**
Sans Soudure

DE LA

**Oneida
Community.**

La vignette montre

 Le chaînon Niagara
en broche

du type

ANNEAU OUVERT.

**Se fait également dans les Types Anneau fermé,
Trois Chaines, et Dominion (ou "Short").**

On peut se procurer les Chaines à Vaches de la Oneida Community chez tous les principaux jobbers. Nous vous invitons à correspondre avec nous, si vous éprouvez quelque difficulté à obtenir nos marchandises.

ONEIDA COMMUNITY, Limited.

NIAGARA FALLS, ONT.

The Dominion Wire Manufacturing Co., Limited

MONTREAL ET TORONTO.

BUREAU PRINCIPAL Nouvelle Bâtisse Coristine, **MONTREAL**
rue St-Nicholas.

Téléphone à longue distance dans tous les départements.

BROCHE
BROCHE DE CUIVRE

POUR

 Lignes de Télégraphe,
Téléphone, Trolley et
Transmission:

 Rondes, Carrées et
Rectangulaires pour
Machines Electriques.

BROCHE DE CUIVRE

 de toutes sortes et
pour toutes choses.

BROCHE UNIE

 Recuite,
Recuite et Huilée,
Galvanisée, Cuivrée,
Clous de Broche,
Articles en Broche Folie,
Vis à Bois, Chatnettes,
Porte Chapeaux et Habits,
"Crescent,"
Toiles Métalliques pour
Poulaillers,
Crampes pour Barils, Stores,

**CERCLES EN
BROCHE D'ACIER**

 Pour tous les genres
de Barils.

LE CREDIT COMMERCIAL
 Chambre 13 Edifice "LA PRESSE"
 TEL. BELL. MAIN 3555. MONTREAL
 SPECIALITE : Achat, Collection et règlement
 de comptes. Une visitesollicitée.

LA PROVINCIALE
 Assurance-Mutuelle-Incendie
 Bureau-chef: **EDIFICE GUARDIAN**
 160, RUE ST-JACQUES.
MONTREAL.
 Sécurités absolues. Taux raisonnables.
 AGENTS demandés dans toutes les localités.

LA
Provident Savings Life
 ASSURANCE SOCIETY of N. Y.
LA MEILLEURE COMPAGNIE
 POUR les ASSURÉS et les AGENTS
 Les agents habiles et les personnes re-
 cherchant une position rémunératrice,
 peuvent s'adresser au bureau princi-
 pal ou à aucun des agents généraux
 de la compagnie.
 Bureau Principal pour la Province de Quebec:
185, rue St-Jacques, - MONTREAL.

Un Agent Progressif
 préfère travailler pour la meil-
 leure compagnie. Il lui est
 plus facile de conclure des affai-
 res, et, de savoir qu'il a à offrir
 la meilleure proposition, cela
 l'inspire.
 Les hommes de caractère qui
 se proposent d'entreprendre ce
 travail, et les agents expérimentés
 et intègres qui cherchent
 un contrat rémunérateur
 devraient écrire à la **CANADA LIFE**

"EQUITABLE"
Fire Insurance Co.
 Une des plus fortes Compagnies locales.
 Bureau Executif:
No. 20, rue St-Alexis,
 Coin rue Notre Dame,
 en face du Magasin Carsley.
S. T. WILLET, Président.
 Bureau: No. 939 rue St-Denis, Montréal.
F. GAUTHIER, Secrétaire.
 Tél. Main 3394.

Assurances

ASSURANCES SUR LA VIE
 Education des agents d'assurance sur
 la vie.
 (suite)

Ceci fait, l'éducation précoce des agents devrait suivre immédiatement, de même que les athlètes fortifient ceux de leurs muscles qu'ils doivent faire jouer dans le tour particulier qu'ils exécutent. Les agents prennent leur inspiration, leur règle de conduite et leur encouragement auprès de l'agent général. Ils sont comme des enfants qu'il doit guider. Plus tard, ils deviendront des agents accomplis et pourront diriger leurs propres efforts. L'inspiration vient aux agents quand ils contemplent leurs progrès; elle vient à l'agent général, lorsqu'il se rend compte qu'il vient en aide à ses hommes. L'insuccès des agents généraux vient de leur inaptitude à mettre en évidence et à cultiver les qualités requises chez les agents, ou de leur incapacité à communiquer à leurs hommes la science et l'art de vendre, qualités que les agents généraux possèdent peut-être abondamment. Dans mon opinion, l'agent général devrait étudier avec soin chaque agent, de manière à comprendre parfaitement ce dont il a besoin, ce qu'il faut fortifier, ce qu'il faut réprimer.

L'Instruction est préconisée.
 " Nous entendons beaucoup parler maintenant de facilités de toutes sortes fournies pour leur instruction aux agents d'assurance sur la vie. Je crois fermement à l'instruction. L'homme instruit n'a pas besoin d'être un rêveur ou un théoricien; mais sa science devrait améliorer ses capacités générales. D'autre part, la connaissance des ramifications et des complications du métier, inculquée à fortes doses peut déconcerter le nouvel agent. Il est trop enclin à acquérir une connaissance superficielle du calcul de l'assurance, et à essayer de l'exposer à la personne qu'il cherche à assurer. L'instruction est tout ce qu'il y a de bon; cependant elle ne doit pas éclipser les qualités essentielles qui donnent le succès au solliciteur.
 L'agent doit s'entraîner à faire des affaires par écrit, et trouver quelles sont les facultés qu'il possède pour cette fin. L'école de l'expérience, les encouragements donnés à l'office forment sa valeur réelle et pratique. Sa science acquise devrait servir à la perfectionner.
 " Je crois au système des écoles tenues dans les agences pour les commerçants. Les collègues ne peuvent offrir que des

(ETABLIE 1853)
The Phenix Insurance Company
OF BROOKLYN
 TOTAL DE L'ACTIF - - \$7,112,413.30
Robert Hampson & Son, Agents,
 39 rue St-Sacrement, Montréal

AVIS
 Les personnes pouvant **CONTROLLER** quelques Cents Piastres de **Primes d'Assurances contre l'Incendie**, peuvent se faire nommer Agent et recevoir une commission sur leurs Risques. Toutes correspondances si on le désire, traitées **confidentiellement**. Ecrire à "**ASSURANCE**," Boite 418, Bureau de Poste, Montréal.

COMPAGNIE MONTREAL-CANADA.
 d'Assurance contre l'Incendie
 Ci-devant
 LA COMPAGNIE D'ASSURANCE MUTUELLE
 CONTRE LE FEU DE LA CITE DE MONTREAL.
 ÉTABLIE EN 1859
 Capital autorisé - - - - \$1,000,000.00
 Actif net excédant - - - - 460,000.00
 Dépot au gouvernement du Canada
 pour la garantie des porteurs
 de polices - - - - 60,000.00
 Sinistres ayés à date - - - - 388,021.10
 Cie indépendante. Taux modérés.
 A. A. LABRECQUE, - - - - Président.
 J. B. LAFLEUR, - - - - Gérant
 BUREAU PRINCIPAL:
59 rue St-Jacques, Edifice "La Presse"
MONTREAL
 On demande des agents pour les localités non représentées.

THE METROPOLITAN LIFE INS. CO.
 Incorporée par l'état de New-York.
La Compagnie du Peuple, par le Peuple pour le Peuple.
ACTIF : \$105,656,311.60
 A plus de polices payant primes en force aux Etat-Unis et au Canada que n'importe quelle autre compagnie et pendant chacune des dix années passées a accepté et émis plus de polices nouvelles en Amérique que n'importe quelle autre compagnie
LA MOYENNE D'UNE JOURNEE D'OUVRAGE.
 Réclamations payées..... 359
 Polices échues..... 6,297
 Nouvelles Assurances inscrites } Par jour \$1,303,559.96
 Paiements aux porteurs de Polices et addition à la Réserves... } 898,582.00
 Actif accru..... \$53,841.00
 A déposé avec le Gouvernement du Dominion pour la protection des détenteurs de polices au Canada en titres Canadiens, **\$1,800,000.00.**
 \$1,342,381,457 d'assurance en vigueur sur 7,523,915 polices.

Western
Assurance Co.
 Compagnie d'Assurance contre l'Incendie et sur la Marine
INCORPORÉE EN 1851
 CAPITAL PAYÉ - - - \$2,000,000
 ACTIF, au-delà de - - - 3,546,000
 REVENU ANNUEL, au-delà de 3,678,337
 Bureau Principal: **TORONTO, Ont.**
 Hon. GEO. A. COX, Président.
 J. J. KENNY Vice-Prés. et Directeur-Général
 C. C. FOSTER, Secrétaire.
Succursale de Montréal:
189 rue Saint-Jacques.
 ROBT. BICKERDIKE, Gérant

cours montrant le chemin à suivre pour arriver à la profession d'agent d'assurance sur la vie. Il me semble que nos grandes agences générales peuvent très bien trouver le moyen d'ouvrir des cours une fois par an pour les hommes nouveaux. Cet entraînement peut très bien se combiner avec la sollicitation pratique, mettant ainsi les étudiants à même de trouver par eux-mêmes la solution des problèmes. Il est plus facile de venir à bout de ces difficultés, lorsque des instructeurs sont là pour donner une explication et un avis.

Des écoles de cette nature sont certainement un accessoire précieux pour le travail en campagne. D'après les méthodes actuelles, un agent de la campagne reçoit des leçons pendant deux ou trois jours et on le laisse ensuite se débrouiller comme il peut. Il faudrait beaucoup plus de temps pour le rendre apte à remplir des fonctions beaucoup moins importantes que celles d'agent d'assurance sur la vie. Les insuccès d'un si grand nombre d'agents de la campagne peuvent être attribués à cette maigre instruction préliminaire et aussi à ce fait qu'étant très éloignés de l'agence générale, ils ne savent pas comment surmonter les nombreuses difficultés qui se présentent. L'école de l'agence met l'agent en contact direct avec l'agence générale pendant un mois ou deux; l'instruction et les connaissances qu'il y acquiert lui permettent de retourner à son travail très bien équipé.

Je crois fermement au système de promotion parmi les agents d'assurance sur la vie. Trop nombreuses sont les compagnies qui ne le reconnaissent pas. Si une vacance se produit dans une agence générale d'une compagnie, à Terre-Haute, South Bend ou Fort Wayne, pourquoi ne pas prendre, pour la remplir, un homme tiré de quelque autre agence générale, plutôt que de s'assurer les services d'un homme d'une autre compagnie?

Les agents généraux, il est vrai, s'objectent à cette méthode, parce qu'elle leur fait perdre de bons agents. D'autre part, l'ambition animant le corps entier

des simples agents contrebalancerait toute perte dans les affaires. Faites luire aux yeux de ces jeunes solliciteurs la perspective de monter en grade, s'ils remplissent les conditions requises. Cette méthode est suivie dans d'autres genres d'affaires, et l'encouragement donné aux hommes situés au bas de l'échelle donne des résultats inappréciables. Dans presque toutes les agences générales, il y a pour former des gérants, des éléments qui devraient être cultivés. Favoriser les hommes d'autres compagnies, lorsque des vacances se produisent dans la situation de gérant, me semble une violation d'un des principes bien établis qui servent de base aux affaires.

Il faut donner au public son dû.

Les agents généraux et les compagnies doivent quelque chose au public, qui leur fait faire des affaires. L'assurance sur la vie est un service semi-public. Un agent général qui lance sur le public un solliciteur d'une valeur médiocre, ne mérite que peu de considération. Il est possible d'obtenir, dans l'assurance sur la vie, des solliciteurs qui soient à la hau-

teur de la grandeur et de l'amplitude de l'affaire. Je connais, dans les différents offices, des corps de solliciteurs, parmi lesquels je serais heureux d'avoir pour ami personnel un quelqu'un d'entre eux. Je ne me sentirais pas embarrassé d'inviter ces messieurs à venir chez moi. Par conséquent je ne défends pas une proposition impraticable à réaliser.

Les agents généraux demandent à leurs solliciteurs d'aller visiter un homme chez lui, à son bureau ou ailleurs et de lui prendre son temps. Il est vrai que cet homme bénéficiera probablement de cette visite. Néanmoins, la transaction est une transaction d'affaires, et le temps de la plupart des hommes actifs est bien employé. Il me semble donc que lorsqu'on demande à des hommes de donner une partie de leur temps à la considération d'une proposition d'affaires, il n'est que juste d'employer des solliciteurs ayant une connaissance suffisante de leur profession pour pouvoir présenter un plan avec adresse et intelligence, répondre aux questions et donner un conseil.

Ils devraient être sur un pied d'égalité avec les personnes qu'ils vont visiter, en ce qui concerne l'observance et le raffinement des bonnes manières.

Je suis un démocrate absolu, et je salue toute personne qui gagne sa vie par des moyens honnêtes. Toutefois, lorsqu'un agent général m'envoie un solliciteur qui n'a pas assez de tact pour saisir le moment où il doit prendre congé de moi, ou qui n'est pas animé des sentiments innés que doit posséder tout homme qui fait une proposition aussi importante que celle d'une assurance sur la vie, j'estime qu'il y a supercherie de sa part.

Quand des agents viennent me solliciter, je désirerais voir en eux des hommes que je serais heureux de recevoir chez moi et présenter à ma famille. Nous ne demandons pas qu'un forgeron nous donne une séance de piano, ni qu'un aide-maçon préside aux délibérations d'une association d'anciens élèves d'un collège.

(à suivre).

L'ASSURANCE MONT-ROYAL

Compagnie Indépendante (incendie)

Bureaux : 1720 rue Notre-Dame

Co n St-François-Xavier. MONTREAL

RODOLPHE FORGET, Président.
J. E. CLÉMENT Jr., Gérant Général.

"La Foncière"

Compagnie d'Assurance Mutuelle
contre le Feu.

Bureau Principal 68 rue St-Jacques, Montrea

On demande des Agents intelligents et actifs, partout où la Compagnie n'est pas représentée. Contrat avantageux; commissions rémunératrices.

Demandez notre prospectus.
S'adresser aux bureaux de la Compagnie.

FONDS ACCUMULES DE

L'ORDRE INDEPENDANT DES FORESTIERS

Les chiffres suivants donnent le total des Fonds accumulés de l'Ordre au 1er janvier des différentes années mentionnées, la période couverte allant de 1903 à 1904

er Janvier, 1883	\$ 2,987 93	Augmentation en 12 mois	\$543,348 40
1884	10,857 65	1er Janvier, 1898	\$2,558,832 78
Augmentation en 12 mois	\$7,889 72	1899	3,186,370 36
1er Janvier, 1886	\$29,802 42	Augmentation en 12 mois	\$627,537 58
1887	53,981 28	1er Janvier, 1899	\$3,186,370 36
Augmentation en 12 mois	24,178 86	1900	3,778,503 58
1er Janvier, 1889	\$117,821 96	Augmentation en 12 mois	\$592,133 22
1890	128,130 36	1er Janvier, 1900	\$3,778,503 58
Augmentation en 12 mois	\$70,308 40	1901	4,477,792 22
1er Janvier, 1892	\$408,798 20	Augmentation en 12 mois	\$699,288 64
1893	580,597 85	1er Janvier, 1901	\$4,477,492 22
Augmentation en 12 mois	\$171,799 65	1902	5,224,854 58
1er Janvier, 1894	\$ 858,857 89	Augmentation en 12 mois	\$747,062 36
1895	1,187,225 11	1er Janvier, 1902	\$5,224,854 58
Augmentation en 12 mois	\$328,367 22	1903	6,219,071 17
1er Janvier, 1896	\$1,560,373 46	Augmentation en 12 mois	\$994,216 59
1897	2,015,484 38	1er Janvier, 1903	\$6,219,071 17
Augmentation en 12 mois	\$455,110 92	1904	7,453,303 14
1er Janvier, 1897	\$2,015,484 38	Augmentation en 12 mois	\$1,234,236 97
1898	2,558,832 78		

BUREAU PRINCIPAL: TEMPLE BUILDING, TORONTO.

HON. DR. ORONHYATEKHA, Chef Ranger Suprême.

Pour toute information, s'adresser à tout officier ou membre de la Société

Lt. COL. MCGILLIVRAY, C. R., Secrétaire Suprême.

BUREAU DE MONTREAL: 20 RUE ST-JACQUES.