

**PAGES
MANQUANTES**

LE PRIX COURANT

REVUE HEBDOMADAIRE

Du Commerce, de la Finance, de l'Industrie, de la Propriété Foncière et des Assurances

VOL. XXI

MONTRÉAL, VENDREDI, 26 NOVEMBRE 1897

No 13

2381... **MOYENNE DE 1896** ... ABONNÉS RÉGULIERS ... 2381

Ça et là.

Tout n'est pas fini avec la discussion relative aux améliorations à apporter à notre port pour l'outiller, comme il convient à la métropole commerciale du Canada.

On a bien fait l'accord, il est vrai, sur le plan à adopter pour les bassins et les jetées, mais il reste encore à décider la question des quais à niveau bas ou élevé. S'il faut autant de temps pour décider ce dernier point que pour obtenir une entente sur l'adoption du plan No 22, nous ne verrons pas encore commencer de sitôt les travaux du port. Cependant, tout le monde est d'avis, depuis longtemps, qu'à tous les points de vue il n'y a pas de temps à perdre.

Allons, un bon mouvement, qu'on se décide promptement et qu'on se mette plus vivement encore à l'œuvre.

Notre grand confrère *La Presse* est actuellement poursuivi en dommages de \$100,000 par la Great North Western Tel Co. qu'elle a accusé d'avoir vendu des télégrammes qui lui étaient adressés. Un piège avait été tendu à cette compagnie par notre confrère et *La Presse* croit avoir ainsi obtenu la preuve qu'elle cherchait depuis longtemps de faire respecter sa propriété.

Les débats qui vont se produire en Cour diront si oui ou non une Compagnie de télégraphe a violé les secrets d'autrui, si oui ou non elle a commis un abus de confiance.

La chose est sérieuse et, quelque soit le sort de la cause, il en ressortira que les compagnies de télégraphe ne sauraient prendre trop de précautions pour que le secret des télégrammes reste inviolé.

Les compagnies de télégraphe n'ont pas à transmettre que des nouvelles aux journaux, si impor-

LE PRIX COURANT

A. & H. LIONAIS, - EDITEURS-PROPRIÉTAIRES.

Chambre 101, Bâtisse "New York Life."

Téléphone No 2547. Boîte de Poste No 917

Montréal, Canada.

ABONNEMENTS

(Strictement payables d'avance.)

Montréal et Banlieue, un an \$2 00

Canada et États-Unis, un an 1 50

France et Union Postale, un an (15 francs) 3 00

Tout abonnement est considéré comme renouvelé faute d'avis contraire 15 jours avant l'expiration.

L'abonnement ne cesse que sur un ordre écrit adressé au bureau même du journal.

Il n'est pas donné suite à un ordre de discontinuer tant que les arriérés et l'année en cours ne sont pas payés.

Adresser toutes communications comme suit :

LE PRIX COURANT,

Montréal.

tantes que puissent être ces dernières, elles sont peu de chose en comparaison des messages financiers et commerciaux qu'elles sont appelées à transmettre d'un endroit à un autre. L'indiscrétion d'une compagnie peut, en ce cas, provoquer des ruines ou tout au moins empêcher la réussite de combinaisons heureuses, jeter le trouble sur un marché, provoquer la hausse ou la baisse d'un produit ou d'une valeur sans aucun motif.

C'est pourquoi le monde commercial et industriel s'est ému des résultats du piège tendu par *La Presse* et c'est pour ces raisons qu'il suivra avec la plus grande attention les développements de cette affaire, développements qui promettent d'être intéressants au plus haut degré.

Le Premier Ministre Sir Wilfrid Laurier, est de retour de Washington, ainsi que Sir Louis Davies. La présence des deux membres du gouvernement dans la capitale fédérale des États-Unis n'aura pas été inutile aux intérêts canadiens si, comme l'affirment les journaux du pays voisin, des relations cordiales existent depuis cette visite entre les représentants des deux pays. Nul doute que de semblables entrevues

peuvent beaucoup pour faire cesser les malentendus existant depuis trop longtemps entre les deux puissances. Bien qu'aucun compte-rendu officiel des entrevues des ministres du gouvernement canadien et des ministres du gouvernement des États-Unis n'ait été publié; il est permis de croire, d'après ce qui en a transpiré, que toutes les questions litigieuses entre les deux pays seront réglées par une commission qui devra se réunir à une époque plus ou moins rapprochée.

Mais les États-Unis semblent avoir mis pour condition première avant toute nomination des commissaires que la chasse du phoque devrait cesser pendant une année entière.

Non seulement cette condition mérite toute la considération de la part de nos ministres par suite des intérêts engagés dans cette industrie, mais de plus, nous croyons bien que, dans l'état de tutelle où se trouve le Canada vis-à-vis de l'Angleterre, nos ministres ne peuvent donner leur assentiment à cette condition sans le consentement de la Grande-Bretagne.

En attendant la solution que nous ne pouvons tarder à connaître, nous sommes heureux de constater la bonne impression produite sur nos voisins par la démarche et la personnalité de notre Premier Ministre.

Certes, nous ne tenons pas encore un traité de réciprocité avec les États-Unis et il se fera probablement longtemps attendre encore; néanmoins les relations plus cordiales qui semblent déjà s'établir entre les deux peuples voisins sont un excellent présage pour l'avenir.

Plus les breuvages que vous prenez sont légers, s'ils sont purs, plus ils sont convenables pour ce climat..... Essayez la Bière et le Porter de Labatt de London.

ETAT DE SITUATION DES BANQUES à fonds social au 31 Octobre 1897

PASSIF

NOM DE LA BANQUE.		Capital souscrit	Capital versé.	Fonds de réserve.	Dividende déclaré. Taux annuel	Billets en circulation.	Balance due au gouvernement fédéral. Deduction faite des avances sur crédits ouverts bordereaux de paie, etc.	Balance due aux gouvernements provinciaux.	Depôts du public remboursables à demande.
ONTARIO.									
Bank of Toronto	Toronto.	2,000,000	2,000,000	1,800,000	10	1,693,192	26,324		4,164,290
Canadian Bank of Commerce	do	6,000,000	6,000,000	1,000,000	7	3,970,172	29,152	268,160	5,880,589
Dominion Bank	do	1,500,000	1,500,000	1,500,000	12	1,464,601	23,508	165	2,928,174
Ontario Bank	do	1,000,000	1,000,000	65,000	5	904,856	16,716	136,991	1,495,822
Standard Bank	do	1,000,000	1,000,000	600,000	8	88,594	19,534	5,613	1,770,477
Imperial Bank of Canada	do	2,000,000	2,000,000	1,200,000	8	1,891,818	26,492	32,788	3,772,462
Traders do	do	700,000	700,000	10,000	6	687,775		97,757	1,404,264
Bank of Hamilton	Hamilton.	1,250,000	1,250,000	725,000	8	1,230,534	21,470	69,244	2,485,596
Bank of Ottawa	Ottawa.	1,500,000	1,500,000	1,065,000	8	1,182,380	18,868	20,400	1,361,917
Western Bank of Canada	Oshawa.	500,000	384,136	112,000	7	297,000			235,066
QUEBEC.									
Bank of Montreal	Montréal.	12,000,000	12,000,000	6,000,000	10	6,137,950	2,128,472	248,385	23,441,136
Bank of British North America	do	4,866,666	4,866,666	1,338,333	5	1,324,077	817	910	3,218,816
Banque du Peuple	do	1,200,000	1,200,000			20,898			
Banque Jacques-Cartier	do	500,000	500,000	235,000	6	188,893	22,225	50,000	306,870
Banque Ville-Marie	do	500,000	479,620	10,000	6	348,163	4,841		191,858
Banque d'Hochelega	do	1,000,000	990,860	400,000	7	974,822	19,802	81,257	887,166
Molson's Bank	do	2,000,000	2,000,000	1,500,000	8	1,876,719	18,619	10,335	4,425,735
Merchants' Bank of Canada	do	6,000,000	6,000,000	3,000,000	8	3,387,494	205,101	67,329	3,913,833
Banque Nationale	Quebec.	1,200,000	1,200,000	50,000	6	1,184,554	2,633	85,203	1,019,185
Quebec Bank	do	2,500,000	2,500,000	600,000	6	1,658,347	17,579	92,408	2,302,428
Union Bank of Canada	do	1,492,849	1,484,518	325,000	6	1,463,822	3,632	593,057	1,741,709
Banque de St. Jean	St. Jean.	500,000	261,490	10,000	1	121,632		58,693	42,530
Banque de St. Hyacinthe	St. Hyacinthe.	504,000	312,760	65,000	6	281,869		30,526	65,544
Eastern Townships Bank	Sherbrooke.	1,500,000	1,500,000	785,000	7	1,194,414	22,321	109,577	736,824
NOUVELLE ECOSSE.									
Bank of Nova Scotia	Halifax.	1,500,000	1,500,000	1,500,000	8	1,447,223	242,510		2,153,177
Merchants' Bank of Halifax	do	1,500,000	1,500,000	1,075,000	7	1,331,995	92,548		2,083,812
People's Bank	do	700,000	700,000	200,000	6	577,600	9,335		664,814
Union Bank	do	500,000	500,000	205,000	7	474,239	4,218		341,081
Halifax Banking Company	do	500,000	500,000	325,000	7	488,830	20,443		593,151
Bank of Yarmouth	Yarmouth.	300,000	300,000	10,000	6	89,293	11,568		87,200
Exchange Bank of Yarmouth	do	280,000	250,075	30,000	6	36,486			27,052
Commercial Bank of Windsor	Windsor.	500,000	348,780	108,000	6	141,035	12,756		151,234
NOUVEAU BRUNSWICK.									
Bank of New Brunswick	St. John.	500,000	500,000	699,000	12	663,248	47,762		739,136
People's Bank	do	180,000	180,000	120,000	8	125,458	7,601		71,892
St. Stephen's Bank	St. Stephen.	200,000	200,000	45,000	5	100,985	51,2		80,170
Grand Total y compris Manitoba et Col. Brit. et l'île du P. E.		63,443,008	62,285,196	27,223,999		41,580,928	3,310,911	2,378,227	78,210,944

NOM DE LA BANQUE.		Depôts du public remboursables après avis ou à une date fixe	Emprunts faits à d'autres banques ou dépôts faits par d'autres banques en Canada, garantis	Depôts remboursables sur demande de ou après avis, ou à une date fixe par d'autres banques en Canada	Dû à d'autres banques en Canada.	Dû à des agences de la banque ou à d'autres banques ou agences dans les pays étrangers.	Dû à des agences de la banque ou à d'autres banques ou agences dans le Royaume Uni	Engagement non compris dans les items qui précèdent.	Total du passif
ONTARIO.									
Bank of Toronto	Toronto.	5,195,528		163,041	1,630	7,121		285	11,559,425
Canadian Bank of Commerce	do	14,481,089		524,171	32,132	3,763		1,582	25,291,850
Dominion Bank	do	8,777,993							13,329,077
Ontario Bank	do	3,131,396			932				5,891,945
Standard Bank	do	4,201,418							6,884,068
Imperial Bank of Canada	do	6,633,381		96,723	798				12,732,466
Traders do	do	3,502,429			1,103				5,438,613
Bank of Hamilton	Hamilton.	4,597,770		55					8,618,394
Bank of Ottawa	Ottawa.	4,212,334		1,596		1,526			7,068,022
Western Bank of Canada	Oshawa.	1,124,738						2,161	1,658,969
QUEBEC.									
Bank of Montreal	Montréal.	16,583,377		725,891	30,337			1,122	49,339,870
Bank of British North America	do	6,005,436		19,757	450	93,028		2,933	10,656,214
Banque du Peuple	do	1,880,792			561		1,874	5,846	1,912,976
Banque Jacques-Cartier	do	2,212,451				11,875			3,172,315
Banque Ville-Marie	do	941,044							1,485,904
Banque d'Hochelega	do	3,196,905				11,920			5,239,401
Molson's Bank	do	6,331,010			1,135		31,574	36,625	13,083,915
Merchants' Bank of Canada	do	8,177,994		214,102	6,783			88	16,669,105
Banque Nationale	Quebec.	2,248,520		690,399	1,10			1,302	4,557,830
Quebec Bank	do	4,961,778			17,708	26			9,089,078
Union Bank of Canada	do	3,812,270		51,080	5,355				7,622,782
Banque de St. Jean	St. Jean.	191,578		5,093	197				419,431
Banque de St. Hyacinthe	St. Hyacinthe.	831,202						1,975	1,208,142
Eastern Townships Bank	Sherbrooke.	3,488,328			1,090		2,887		5,528,254
NOUVELLE ECOSSE.									
Bank of Nova Scotia	Halifax.	7,199,916		109,478	5,823	87,053	47,384	584	11,392,851
Merchants' Bank of Halifax	do	4,531,665		75,241		857		304	8,138,428
People's Bank	do	761,160		1,998					1,994,119
Union Bank	do	1,118,810		15,944					2,233,828
Halifax Banking Company	do	2,067,330		20,000	10,510		13,524	251	3,154,074
Bank of Yarmouth	Yarmouth.	333,075			3,033				697,201
Exchange Bank of Yarmouth	do	98,837			125				163,179
Commercial Bank of Windsor	Windsor.	492,414		20,000				610	857,750
NOUVEAU BRUNSWICK.									
Bank of New Brunswick	St. Jean.	1,326,929		118,624					2,695,700
People's Bank	do	217,781		1,280					423,722
St. Stephen's Bank	St. Stephen.	190,832							403,586
Grand Total y compris Manitoba et Col. Brit.		137,156,188	22,000	2,873,741	132,923	280,250	890,096	338,208	267,192,690

D'après les rapports fournis au Ministère des Finances.

ACTIF.

NOM DE LA BANQUE	Espèces	Billets fédéraux	Depot fait au gouvernement fédéral en garantie de la circulation des billets	Billets d'autres Banques et Cheques sur d'autres Banques	Prêts faits à d'autres banques en Canada garantis	Depôts remboursables sur demande ou après avis, etc	Balances dues par d'autres banques en Canada	Balances dues par les agences de la banque dans les pays étrangers	Balances dues par les agences de la banque ou par d'autres banques dans le Royaume	Obligations sur chèques de gouvernement fédéral	Effets publics étrangers ou de banques autres que ceux du Canada	Effets de chèques de tiers caennons, britan, et autre	Prêt rembourser sur demande, sur obligations et actions.	Prêts courants.
ONTARIO.														
Bk. of Toronto.....	613,088	1,410,429	71,200	365,588	6,776	568,924	528,680	1,219,811	1,530,458	9,939,619
Can. Bk. of Com'ce.	458,803	915,277	165,001	932,611	74,414	31,239	5,794,916	263,428	1,326,280	1,815,511	2,240,117	14,012,121
Dominion Bank.....	529,613	7,188	77,250	443,747	181,119	1,100,665	637,928	2,890,020	986,293	8,861,402
Ontario Bank.....	74,592	260,310	42,011	234,900	57,677	59,190	117,782	67,632	621,329	1,846,068
Standard Bank.....	161,438	373,515	37,181	225,410	257,287	314,819	50,197	373,666	1,188,781	122,313	7,380,442
Imperial Bk. of Can.	556,790	1,150,614	84,872	323,112	278,643	230	639,984	161,744	240,103	1,231,126	1,231,993	1,193,271	8,174,133
Traders do.....	97,664	206,548	34,220	105,288	116,784	23,761	52,560	441,296	1,881,857	3,421,284
Bk. of Hamilton.....	166,619	314,688	60,000	289,534	445,387	171,096	176,132	912,260	7,094,216
Bk. of Ottawa.....	152,333	189,684	60,000	123,278	252,839	263,845	151,623	224,360	121,399	390,561	7,578,404
West'n Bk. of Can.	25,272	18,737	18,133	32,730	319,611	16,193	24,624	8,196	31,618	309,678	1,219,298
QUEBEC.														
Bk. of Montreal.....	2,420,044	2,867,556	265,000	1,504,323	5,000	20,717	11,771,126	10,090,713	91,571	372,053	3,451,111	54,602	33,791,905
Bk. of B. N. Am'ca	382,441	859,892	67,689	311,201	18,843	688,819	8,768	539,157	8,988,888
Banque du Peuple	11	9	23,525	561	61,812	314	478,203
Banque J.-Cartier	16,047	179,654	22,215	31,902	15,868	6,151	30,881	6,061	26,001	396,590	2,963,840
Banque Ville-Marie	11,286	14,690	18,000	67,130	875	13,717	2,127	18,669	413,551	1,239,045
Banque d'Hochelega	11,915	337,319	11,000	216,178	8,500	11,213	239,685	43,522	294,669	68,950	1,420,727	3,817,687
Molson's Bank.....	406,901	848,310	100,000	378,928	1,678,839	687	1,788,321	191,733	157,421	599,753	687,614	64,498	10,933,774
Merch's Bk. of Can.	372,045	1,190,735	159,312	641,424	111,454	2,736,263	81,559	1,015,835	165,511	377,936	1,495,616	16,314,472
Banque Nationale	60,102	221,760	50,000	196,098	290,000	61,032	786,706	93,762	35,000	179,351	1,323,528
Quebec Bank.....	209,815	220,773	50,000	273,881	113,000	9,686	276,314	84,623	450,633	292,076	267,738	7,904,276
Union Bk. of Can.	33,285	169,991	52,000	357,172	41,420	382	192,370	29,159	5,050	126,696	1,074,433	6,984,454
B'que de St. Jean...	5,627	19,101	3,319	6,940	52,044	17,530	544,665
St-Hya-sinthe.....	14,038	19,987	15,110	46,885	69,279	8,919	44,338	31,000	1,283,592
E. Townships.....	95,135	106,323	51,001	19,204	121,217	5,910	347,899	13,000	69,816	73,265	6,244,826
NOUV. ECOSSE.														
Nova Scotia.....	367,369	911,018	69,581	421,355	17,000	5,290	3,063	837,139	7,916	1,240,901	954,197	8,488,887
Merchants.....	419,933	627,354	58,109	240,261	112,665	171,634	25,148	15,000	1,326,752	389,612	811,555	6,437,213
People's Bank.....	13,545	210,879	27,608	51,714	59,513	131,751	17,011	20,988	2,290,550
Union.....	38,914	139,329	25,000	70,809	119,177	23,384	10,762	1,000	248,162	2,153,149
Halifax Bk. Co.....	66,271	193,269	25,000	64,679	66,659	48,038	398,134	33,065	3,131,598
Yarmouth.....	35,293	32,012	4,372	4,721	159,291	125	39,978	18,179	19,200	56,000	583,064
Exch. Bk. Yarmouth	3,060	8,035	3,496	4,226	24,672	69,761	17,940	270,833
C. B. of Windsor	19,031	17,930	6,280	16,796	191,794	49,878	4,818	1,013,536
NOU. BRUNSWICK.														
New Brunswick	184,033	313,985	23,953	13,773	51,671	873,242	11,727	10,101	128,471	13,633	2,171,874
People's Bank.....	6,373	13,514	7,201	5,080	39,133	11,863	16,527	2,409	627,030
St. Stephen's Bk.....	8,512	9,701	6,381	11,287	23,588	31,491	159	528,639
Grand Total y compris Man. et C. Ang.	8,751,736	17,283,787	1,881,701	8,214,133	22,000	4,175,721	224,209	29,133,777	13,068,952	3,067,574	13,819,725	14,574,711	18,308,707	248,650,610

NOM DE LA BANQUE	Prêts au gouvernement fédéral	Prêts aux gouvernements provinciaux	Créances en souffrance	Immobilisations appartenant à la banque que les autres de la banque.	Hypothèques sur des immeubles vendus par la banque.	Edifices de la banque	Autres dettes actives dans le bilan précédent.	Total de l'actif.	Montant total des prêts de la banque en circulation.	Chiffre moyen des dépôts de la Passante en circulation.	Chiffre moyen des dépôts de la banque.	Chiffre moyen des dépôts de la banque en circulation.	Chiffre le plus élevé des billets en circulation, en un seul temps durant le mois.	
ONTARIO.														
Toronto.....	26,749	198	300,000	15,714,022	367,158	613,040	1,383,000	1,732,400	
Commercia.....	231,183	49,164	119,125	778,248	102,406	32,478,195	41,290	155,919	919,000	3,997,000	
Dominion.....	87,383	48,345	10,000	263,263	8,800	1,633,714	133,000	520,000	614,900	1,476,000	
Ontario.....	198	31,656	12,548	109,000	1,048	7,141,337	291,838	76,341	194,900	891,836	
Standard.....	29,359	110,992	110,992	35,919	8,661,626	215,580	160,342	431,320	988,334	
Imperial.....	12,896	53,298	90,161	313,487	17,078	16,203,296	299,557	583,128	1,042,712	1,966,929	
Traders.....	6,205	10,000	359	124,631	18,010	6,273,439	119,348	99,000	236,380	691,601	
Hamilton.....	55,312	18,418	267,038	83,571	10,763,319	87,698	167,000	322,000	1,236,535	
Ottawa.....	16,745	15,476	8,342	130,257	9,952,220	791,231	119,861	257,127	1,473,120	
Western Bk. of C.	25,812	30,150	1,250	7,011	2,172,320	1,590	24,736	19,561	325,120	
QUEBEC.														
Mon'treal.....	701,000	259,589	169,121	28,615	690,000	635,375	69,036,720	85,000	2,391,000	3,216,010	6,137,950	1,378,000	
British N. Amer.	355,335	54,418	46,690	3,675	390,000	24,292	12,787,954	387,728	880,395	1,378,000	1,378,000	
du Peuple.....	1,446,952	754,472	51,689	323,141	6,121	3,116,849	61,887	31	21,465	
Jacques-Cartier	22,809	28,460	28,410	110,000	89,419	3,976,179	113,782	18,762	168,541	493,793	493,793	
Ville-Marie.....	61,217	38,396	23,931	51,323	283,619	1,988,449	83,255	12,777	19,551	348,161	348,161	
Hochelega.....	79,349	77,207	24,195	36,842	48,883	6,745,075	111,993	129,771	533,615	980,410	980,410	
Molson.....	49,975	70,897	2,044	199,000	15,274	16,839,795	177,301	109,000	900,841	1,000,404	1,000,404	
Merchants.....	244,609	26,443	52,721	320,078	210,458	25,103,242	1,296,076	376,000	1,218,000	3,615,010	3,615,010	
Nationale.....	12,441	12,395	500	134,838	26,600	5,912,507	692,429	64,417	239,423	1,189,924	1,189,924	
Quebec.....	61,513	120,593	8,814	158,108	119,027	12,495,258	206,500	209,288	847,906	1,758,141	1,758,141	
Union.....	122,209	170,231	5,561	200,924	19,477	9,543,779	107,499	30,153	333,742	1,463,822	1,463,822	
St-Jean.....	25,476	8,573	11,170	9,719	707,222	15,189	5,700	19,000	128,122	128,122	
St-Hya-sinthe.....	52,006	34,481	1,395	19,181	16,340	1,615,395	29,875	12,461	20,546	281,869	281,869	
E. Townships.....	69,978	51,664	14,589	129,150	10,875	7,948,965	201,913	97,671	102,781	1,194,414	1,194,414	
NOUV. ECOSSE.														
Nova Scotia.....	129,752	27,976	20,149	1,877	56,680	155,074	14,597,237	59,518	373,616	879,910	1,461,963	1,461,963	
Merchants.....	141,290	50,281	25,354	10,146	60,000	14,916	10,991,189	286,675	421,677	533,876	1,357,365	1,357,365	
People's Bank.....	9,939	67,248	3,847	63,313	6,722	2,953,727	49,172	43,843	180,992	367,355	367,355	
Union.....	82,670	14,429	52,000	3,010,682	139,510	39,277	144,664	184,610	184,610	184,610	
Halifax Bk. Co.....	45,752	6,698	1,800	5,524	4,996,483	15,978	63,876	148,570	494,118	494,118	
Yarmouth.....	30,608	31,268	8,900	1,967,910	39,745	34,635	31,559	93,634	93,634	
Exchange.....	6,695	23,593	433,301	29,871	3,018	7,419	40,376	40,376</	

LA SITUATION DES BANQUES

La *Gazette du Canada* a publié dans son dernier numéro le tableau des opérations des banques au 31 octobre, tableau que nous reproduisons d'autre part.

Au début de la saison de navigation, le monde commercial avait confiance dans une reprise sérieuse de nos relations commerciales extérieures; nous avons la satisfaction de constater, au moment de la clôture de cette saison, que cette confiance a été pleinement justifiée par les faits, comme d'ailleurs l'indiquent les quelques chiffres que nous donnons ci après.

Au 30 avril dernier, c'est-à-dire quelques jours avant l'arrivée des premiers navires interocéaniques, la circulation des banques était de \$30,814,923, ou moins de la moitié du capital versé des banques incorporées; au 31 octobre la circulation atteint le chiffre de \$41,580,928, soit, à très peu de chose près, les deux tiers de ce même capital. Notons, en passant, que ce dernier chiffre n'avait jamais été atteint, même dans les années les plus prospères du commerce canadien.

L'an dernier, au 31 octobre, la circulation n'avait atteint que \$35,955,150 soit \$6,500,000 de moins que cette année. Il est vrai aussi, que cette année, le mouvement des produits agricoles, favorisé par une bonne récolte et une production plus grande des produits de la laiterie, a considérablement augmenté. Ainsi, pour le port de Montréal les exportations de grains se sont élevées à 23,476,904 boisseaux au 31 du mois dernier contre 15,693,784 boisseaux pour la période correspondante de l'an dernier, soit une différence de 50 en faveur de l'année courante. D'autre part, les meuniers d'Ontario ont exporté, cette année, quatre fois plus de farine de blé de printemps que l'an dernier. Enfin, les exportations de 1897 surpassent celles de 1896 de 300,510 boîtes pour le fromage et de 55,625 paquets pour le beurre.

Cette augmentation dans les exportations a été entièrement favorable à la culture qui, ayant obtenu généralement de bons prix pour ses produits, se trouve dans une meilleure situation; le commerce des villes s'est heureusement ressenti de cet état de prospérité. Aussi, les dépôts du public dans les banques ont-ils augmenté de \$3,500,000 durant le mois d'octobre. Ces dépôts qui s'élevaient maintenant à \$215,366,232 étaient avant le 1er mai, de \$196,724,888 soit une augmentation

de plus de \$18,600,000 pour les six mois.

L'augmentation de la circulation et les dépôts du public ont mis \$6,500,000 à la disposition des banques qui ont été employés comme suit: \$1,700,000 au commerce sous forme d'escompte, \$1,000,000 de prêts sur titres; \$1,000,000 de dépôts des gouvernements remboursés; \$1,200,000 avancés à des banques américaines; \$700,000 placés dans des banques anglaises; \$300,000 en achats d'obligations fédérales et enfin \$600,000 placés en valeurs mobilières diverses.

Ci-dessous le résumé de la situation des banques au 30 septembre et 31 octobre derniers:

PASSIF.	30 sept 1897	31 octobre 1897
Capital versé.....	\$ 62,279,925	62,285,196
Réserves.....	27,223,399	27,223,999
Circulation.....	\$ 38,616,211	41,580,928
Dépôts des gouvernements.....	6,716,316	5,708,238
Dépôts du public rembours. à demande.....	76,136,117	78,210,044
Dépôts du public remboursables après avis.....	135,682,927	137,156,188
Dépôts ou prêts d'autres banques garantis.....	80,000	22,000
Dépôts ou prêts d'autres banques non garantis.....	3,364,066	2,873,741
Balances dues à d'autres banques au Canada.....	143,696	132,923
Balances dues à d'autres banques à l'étranger.....	279,397	280,250
Balances dues à d'autres banques en Angleterre.....	2,031,777	890,096
Autres dettes.....	456,158	338,208
Totaux du Passif.....	\$263,446,774	\$267,192,690
Augmentation.....		3,645,916
ACTIF.		
Espèces.....	\$ 8,750,689	\$ 8,754,736
Billets du Dominion.....	17,586,188	17,283,787
Dépôts en garantie de la circulation.....	1,879,454	1,881,704
Billets et chèques d'autres banques.....	9,093,759	8,214,133
Prêts à d'autres banques en Canada, garantis.....	28,500	22,000
Dépôts faits à d'autres banques au Canada.....	4,094,247	4,175,721
Dû par d'autres banques sur échanges journaliers.....	172,376	224,209
Balances dues par banques étrangères.....	27,939,244	29,133,777
Balances dues par banques anglaises.....	12,382,134	18,038,952
Obligations fédérales.....	2,767,379	3,097,574
Valeurs mobilières.....	27,802,341	28,394,466
Prêts sur titres et valeurs	17,314,047	18,303,707
Escomptes et avances en cours.....	206,779,863	218,485,640
Prêts aux gouvernements.....	1,353,197	1,473,431
Effets en souffrance.....	3,622,730	3,651,117
Immeubles.....	2,062,722	2,062,194
Hypothèques.....	567,829	569,591
Immeubles occupés par les banques.....	5,677,466	5,678,853
Autres créances.....	2,420,619	2,124,633
Totaux de l'Actif.....	\$352,274,880	\$356,539,468
Augmentation.....		\$4,264,588

Par ordre en conseil, M. Chs N. Stevenson, médecin de Coaticook, a été nommé inspecteur des établissements industriels et édifices publics pour les districts d'inspection des cantons de l'Est, comprenant les districts judiciaires de St François, Bedford et Arthabaska.

COUR D'APPEL

La Banque Nationale v. Marie-Louise Marcotte.

Nous avons publié, à l'époque où ils ont été rendus, trois jugements de la Cour Supérieure dans l'affaire de Dame Marie Louise Marcotte contre la Banque Nationale. Dans ces causes la Banque Nationale avait été condamnée à payer à la demanderesse \$500, \$1500 et \$4,150 respectivement tant à titre de dommages-intérêts qu'en balance de compte réclamés par la poursuivante.

La Cour d'Appel vient de casser ces trois jugements, voici les faits:

En août 1893, Madame Marie-Louise Marcotte épouse de Jos. Gauthier avait formé une Société avec Louis Larivée pour faire le commerce de courtage en douanes.

La Société Gauthier & Larivée avait ouvert un compte à la succursale de la Banque Nationale, rue St Laurent. En janvier 1894, plusieurs chèques déposés à la Banque par Larivée et dont le produit avait été porté au compte de la Société Gauthier et Larivée furent retournés deshonorés à la Banque.

Appelé à la banque, Larivée confessa que ces chèques avaient été forgés et promit de les rembourser le lendemain; le lendemain, Larivée était en fuite. L'autre associé promet à son tour un règlement, mais plus tard se refuse à donner les garanties promises.

C'est alors que la Banque Nationale demande une cession de biens à la société Gauthier & Larivée, mais cette demande ayant été faite irrégulièrement est retirée. De là une première action en dommages de \$20,000 intentée à la banque par Dame Marie-Louise Marcotte.

La demande de cession est renouvelée, contestée puis annulée, d'où une deuxième action en dommages contre la banque, au montant de \$10,000, puis une autre action en recouvrement de compte de \$4,175.

Le point décisif de la cause était de savoir si la société Gauthier et Larivée était créancière de la banque, car la banque prétendait, au contraire que la société était sa débitrice de \$3,064.

Les prétentions de Dame Marie-Louise Marcotte étaient que son mari, Jos Gauthier, avait seul le droit de signer les chèques de la Société; or, il appert, que du 2 au 19 janvier 1894, Larivée a signé des chèques au nom de la Société pour un montant de \$7,215. Mme Gauthier disait à la banque; vous avez payé cette somme sur chèques non

autorisés; or, en déduisant de ces \$7,215 les montants que j'ai pu recevoir sur chèques régulièrement signés, il me revient une balance de \$1,175 que vous devez me payer.

La Banque prétendait que la Société n'a rien perdu par suite du paiement de ces chèques irrégulièrement signés; que le produit de ces chèques avait été employé pour les affaires de la société et que, d'ailleurs, les chèques avaient été payés sur le produit des chèques forgés par Larivée et tirés sur d'autres banques au nombre desquels se trouvaient les chèques deshonorés qui avaient servi de base à la demande de cession.

L'enquête a établi que Larivée avait forgé des chèques pour un montant d'environ \$84,000 et que les chèques régulièrement signés par lui ont été payés à même le produit de ces faux et que, partant, la société ne pouvait rien réclamer de la banque qui, au contraire, est créancière de \$3,064 contre la société Gauthier et Larivée.

En conséquence, la Cour d'Appel renvoie l'action en recouvrement, quant aux actions en dommages, elle trouve que la banque était justifiable de faire la demande de cession, casse les jugements, accordant les dommages intérêts et renvoie l'action avec dépens.

JUGEMENTS

COUR SUPÉRIEURE A SWEETSBURG

Pierre Brodeur vs. J. A. DeCelles

Le Demandeur, un hôtelier de Farnham, poursuivait le Défendeur, marchand de nouveautés et conseiller de ville du même lieu, pour \$500 en dommages, pour certaines paroles dites par ce dernier, en sa qualité de conseiller, contre l'établissement du Demandeur.

Le 18 novembre courant, le juge Lynch a renvoyé l'action, sur le chef que le Défendeur était de bonne foi, et avait agi dans les limites de ses devoirs municipaux. Sa conversation était une communication privilégiée.

L'IMPERMEABILISATION DE LA CHAUSSURE

Du *Moniteur de la Cordonnerie*

Jamais peut-être, la question de l'imperméabilisation n'a été à l'ordre du jour comme en ce moment. A quoi cela tient-il? Nous ne saurions le dire, bien que nous le pensions *in petto*. Toujours est-il, que les demandes n'avaient jamais afflué en pareille quantité dans nos bureaux.

Afin d'y répondre convenablement et eu égard au résultat négatif

des recettes connues, nous nous sommes livrés à des expériences qui pour être longues, n'en ont pas moins été concluantes.

Les premiers soins nécessités par la production d'une chaussure imperméable, résident dans la confection de la tige.

Tout d'abord, l'on aura soin de bien enlever la fleur à toutes les parties qui la composent (dessus et doublure) et on les réunira entre elles au moyen de dissolution de caoutchouc.

Pour cela, on passe au pinceau une bonne couche de dissolution et quand l'essence est évaporée, l'on soude les deux parties en les rapprochant ou en les plaçant l'une sur l'autre.

En ce qui concerne le semelage, quand la première est passée, l'on imprègne intérieurement la couture de dissolution de caoutchouc et l'on opère le remplissage en substituant cette matière à la colle de pâte ordinaire. Après cela, l'on termine la chaussure comme à l'ordinaire.

Souvent et surtout quand les matières employées sont bien tannées, le moyen sus indiqué suffit pour obtenir un résultat satisfaisant. Mais souvent aussi, il est insuffisant et les chaussures ont besoin de subir le traitement complémentaire que nous allons indiquer.

Ce traitement s'applique aux chaussures terminées et non aux cuirs bruts, nous tenons à le faire remarquer et nous prévenons nos lecteurs soucieux de la solidité de leurs coutures, de ne jamais opérer autrement que nous l'indiquons.

On prend une livre environ de paraffine molle que l'on coupe en très petits morceaux, afin de la rendre plus soluble et que l'on place dans un vase avec de la benzine ordinaire.

La dissolution doit se faire à la température ambiante en ayant bien soin de tenir le vase hermétiquement fermé et en veillant à ce que la solution soit saturée, c'est-à-dire que la benzine ait usé toutes ses propriétés dissolvantes.

Quand la solution est terminée, on enduit avec un pinceau fin ou avec une éponge, le dessus de la chaussure ainsi que les coutures de la semelle; celle-ci, notamment. L'on répète plusieurs fois l'opération avec cette solution qui sèche extrêmement vite, la benzine étant très fluide et pénétrant rapidement dans le cuir, il faut la renouveler jusqu'à ce que les pores du cuir étant remplis, celui-ci n'en absorbe plus.

La couture de la semelle, surtout,

doit être abondamment imprégnée, mais non pas le dessous qui alors deviendrait trop lisse, ce qui occasionnerait des glissades l'hiver sur la glace ou bien encoré sur un parquet ciré.

Quand l'empeigne et la couture de la semelle sont saturées de la composition, la chaussure ne risque plus d'absorber l'humidité. La paraffine étant molle, souple et flexible, le cuir reste doux, conserve son brillant, se cire facilement, ne répand aucune odeur et ne fait aucune tache.

La bottine et le soulier vernis peuvent aussi bien être paraffinés sans perdre leur brillant; rien n'empêche d'ailleurs de les vernir à nouveau après l'opération, seulement dans ce cas, la solution ne doit pas être saturée, c'est-à-dire qu'elle doit être un peu légère.

Par une température basse, la paraffine ne se précipite au fond du récipient; il faut donc maintenir la liqueur à la température d'intérieur, 18 degrés environ, et boucher toujours le flacon avec le plus grand soin, sinon la benzine s'évaporerait.

Il est bon de paraffiner à nouveau la chaussure (surtout la couture de la semelle), quand l'opération n'a pas été faite depuis longtemps.

ANTICOSTI

ESQUISSE HISTORIQUE ET GEOGRAPHIQUE.

(Suite)

Inutile de dire que ce fut une panique générale. On vida l'auberge et la légende prit les proportions les plus fantastiques.

Gamache avait lui-même tout simplement ouvert la porte au moyen d'une petite corde.

Gamache faisait la traite avec les Montagnais de la côte nord du Saint-Laurent, mais à ses risques et périls. En effet, la Compagnie des postes du Roi réclamait alors pour elle le privilège excessif de faire le trafic des pelleteries sur la côte nord. Comme tous les privilèges régulièrement constitués, celui-ci était exposé aux incursions de maraudage. Gamache, un ennemi juré des monopoles, se moquait ouvertement du privilège, au nez et à la barbe des employés de la Compagnie. Il était propriétaire d'une goëlette magnifique, richement grée, l'une des plus fines voilières qu'il y eût alors sur le Saint-Laurent.

Un jour qu'il était à Mingan au milieu d'une flottille de canots mon-

tés par des Montagnais qui étaient venus faire la traite, il aperçut soudain à l'horizon une voile dont il devina le caractère. Ne se sentant pas à ce moment de taille à engager une lutte avec ce qu'il présumait justement être l'ennemi, il planta là les sauvages en leur disant qu'il leur reviendrait le lendemain, et fila.

Ce fut, entre le croiseur de la Compagnie et la goëlette de Gamache, une course acharnée. Tous deux se trouvèrent un moment vers le soir enveloppés dans la brume. Aussitôt Gamache d'ordonner à son matelot de prendre du bois et de confectionner un radeau. Le radeau une fois prêt, il y planta sur le milieu un baril de goudron auquel il mit le feu. Le radeau s'en alla au large, et le croiseur de la Compagnie apercevant la lumière se mit à donner la chasse à ce qu'il prenait pour la lumière de la goëlette de Gamache. Celui-ci lança sa goëlette dans une direction opposée et reprit la route de Mingan où il arriva durant la nuit. Le croiseur s'acharna pendant ce temps là après le *brûlot* et, au moment où il crut mettre le grappin dessus, il ne trouva qu'une épave qui projetait une lumière bleuâtre.

Grand émoi à bord. Gamache et sa goëlette avaient disparu.

Il en fallait moins pour confirmer la réputation de sorcellerie de Gamache.

Nouvelle émoi aussi ailleurs, quand, le lendemain matin, les employés du poste de Mingan aperçurent Gamache dans le havre, fumant tranquillement une pipe sur l'avant de sa goëlette.

Quel pouvait donc être cet être étrange qui dépitait toutes poursuites, qui, au moment où on croyait le saisir, disparaissait en ne laissant derrière lui qu'une flamme bleuâtre et que plus tard, on retrouvait, fumant paisiblement au point de départ, à bord de son navire ? N'était-ce pas un compère de satan ou satan lui-même en chair et en os, et sa goëlette n'était-elle pas ensorcelée ?

Et la légende marchait son train.

Gamache savait la peur qu'il inspirait et toutes les histoires qui couraient sur sont compte ; il en riait de bon cœur.

Une fois, cependant, il eut à frapper un coup sérieux. Il s'agissait pour lui de maintenir les sauvages en respect. Un grand gaillard de Montagnais, débarqua à la baie de Gamache, avec l'idée de faire le rodomont et d'en imposer au monarque d'Anticosti. Le sauvage avait fait quelques libations et était ivre.

Un sauvage ivre n'est pas le bipède le plus commode de la création ; il est même très dangereux. Gamache se planta sur le perron de la porte de sa maison, flanqué de plusieurs fusils et pistolets. Il somma le sauvage d'avoir à rester là où il était et de ne pas essayer de mettre le pied chez lui.

Le sauvage ne tint pas le moindre compte de l'avis et continua d'avancer du côté de Gamache. Alors celui-ci s'armant d'un fusil, coucha le sauvage en joue et lui envoya une balle dans la cuisse. Le sauvage tomba. Gamache courut le relever, le chargea sur ses épaules et le transporta chez lui où il le soigna de son mieux. Lorsque le Montagnais fut un peu rétabli, il le mit à la porte, non sans installer dans son canot quantité de provisions, en lui disant :

—Toi, tu sais, mon vieux sac à rhum, si jamais tu oses revenir chez moi sans ma permission, ce ne sera pas la cuisse, mais la tête que je te casserai. Tiens-toi le pour dit.

Ce fut péremptoire.

Gamache n'eut jamais maille à partir avec les sauvages après cela.

Un jeune pilote, conduisant un navire, se trouva un jour surpris par le mauvais temps du côté d'Anticosti. C'était à l'époque où la réputation de Gamache comme forban et sorcier était à son apogée. Le jeune pilote était au courant. Aussi fit-il tous ses efforts pour éviter Anticosti, mais, à la fin, forcé lui fut de se réfugier dans la baie même du fameux sorcier.

On conçoit son anxiété. Ce fut Gamache qui vint lui-même le trouver et le força à venir loger sous son toit. Le pilote eût mille fois préféré se coucher au fond de sa chaloupe et subir toutes bourrasques du monde ; mais, bon gré mal gré, il dut accepter l'hospitalité de Gamache. Celui-ci s'aperçut de suite de la frayeur qu'il inspirait à son hôte et résolut de lui infliger une bonne leçon. Après le souper, il le conduisit à sa chambre au premier étage et, en lui souhaitant bonne nuit, verrouilla la porte de la chambre et emporta la clef avec lui. Le jeune pilote crut que sa dernière heure était arrivée ; aussi, sa prière du soir fut elle plus longue que d'ordinaire. Il se mit au lit tout habillé, mais ne dormit que d'un œil. A chaque instant, il s'attendait à voir la porte de la chambre s'ouvrir et le célèbre forban entrer armé d'un coutelas ou d'un pistolet.

Au milieu de la nuit, en effet, il entendit un grincement de clef dans la serrure ; la porte de sa chambre

s'ouvrit lentement, Gamache entra à pas de loup, avec une lanterne à la main et un objet qui parut au pilote, plus mort que vif, avoir le museau d'un fusil à deux coups. Le pilote se mit tout effaré, sur son séant.

—Comment, s'écria Gamache vous ne dormez pas encore ? Qu'est-ce qui vous prend donc ? Ah !... je vois ce que c'est. Vous avez frayeur de moi, mon ami. On vous a dit à vous aussi que j'étais un brigand, un assassin. On a raison, mon ami ! Et vous pouvez vous préparer, votre affaire va être réglée dans un instant. Je tiens ici quelque chose à votre intention ; et j'ai à vous dire que je ne manque jamais mon coup. Je vous laisse à choisir celui que vous voudrez ; voici du rhum, voici du gin.

On peut juger de la tête que fit le jeune pilote. Inutile de dire qu'il ne se fit pas prier pour accepter l'invitation.

—Maintenant, ajouta Gamache, dormez bien sur les deux oreilles et aussi tard que vous voudrez. Si, après cela, vous entendez dire que Gamache est un brigand, un sorcier, un assassin, vous pourrez dire de quelle façon il tue son monde.

Un jour de septembre 1854, on trouva Gamache mort dans sa maison, seul, abandonné, absolument comme lui-même avait trouvé sa deuxième femme quelques années auparavant, au retour d'une expédition de chasse.

Il pouvait avoir 70 ans.

N. LEVASSEUR.

(A Suivre)

AU PAYS DU COGNAC

(Suite)

Tous ces appareils doivent être en cuivre étamé avec le plus grand soin, sans cela l'eau-de-vie prendrait mauvais goût.

Au début de l'opération, on emploit le chauffe-vin de vin blanc. Placé entre la chaudière et le réfrigérant, il n'a de communication qu'avec la première. Il est généralement traversé par le tuyau qui conduit les vapeurs de la chaudière au réfrigérant ; nous verrons que cette disposition permet de réaliser une double économie, et de temps et de charbon. On fait ensuite passer le vin du chauffe-vin dans la chaudière (un simple robinet établit ou coupe la communication, et alors sous l'influence de la chaleur la distillation commence.

Un tuyau conduit les vapeurs au

travers du chauffe-vin jusqu'au réfrigérant ; là elles traversent un réservoir d'eau d'une contenance de 45 hectolitres environ. Sans cesse cette eau est renouvelée : l'eau froide arrivant dans le bassin par le bas, l'eau chaude s'écoulant par le haut, grâce à un déversoir. Toutes ces dispositions ont pour résultat de conserver au produit le meilleur inimitable de son goût et le velouté sans rival de son parfum, grâce à un refroidissement lent et progressif.

L'extrémité inférieure du serpent aboutit dans une éprouvette de forme spéciale contenant un alcoomètre. Cela permet de se rendre compte d'instant en instant du degré d'alcool que contient le produit de cette distillation. De là le liquide est recueilli dans des fûts aussitôt remplacés à mesure qu'ils se remplissent. Mais ne croyez pas que le produit ainsi obtenu soit de l'eau de-vie, c'est ce qu'on appelle du "brouillis," le nom en est assez significatif. Au début de l'opération l'alcoomètre accuse généralement 53°. Puis le nombre des degrés va baissant jusqu'à zéro. On arrive à ce résultat après huit ou neuf heures de chauffage à peu près. Le chauffeur modère un peu l'ardeur de son foyer, car la première opération est terminée. La quantité de liquide obtenu alors par la distillation représente tout au plus le tiers de la contenance de la chaudière, soit environ 4 hectolitres à 27°. Le résidu de la distillation, les deux autres tiers ou 8 hectolitres, que contient encore la chaudière, porte le nom de "vinasse." Il a bien conservé encore le goût du vin et du raisin ; mais, dépouillé de tout son alcool, il est singulièrement fade et doux. Un robinet de vidange lui livre passage au dehors ; il pourra servir d'excellent engrais pour la terre, car il contient encore et restitue au sol tous les éléments que lui a empruntés le vin à l'exception du seul alcool. On pourra aussi le traiter et en extraire les tartres. C'est une industrie, née de celle des eaux-de-vie, qui s'est depuis quelque temps développée dans la région.

Deux heures et demie ou trois heures avant la fin de la première chauffe, et pour en préparer une seconde, on a rempli de nouveau le chauffe-vin avec 12 autres hectolitres de vin, et les vapeurs qui se dirigeaient de la chaudière au serpent en ont élevé la température ; la distillation commencera ainsi plus tôt et plus rapide dès le début. Une fois la chaudière débarrassée de la vinasse qu'elle contenait, une

fois le robinet du vidange refermé, on ouvre alors la communication entre le chauffe-vin et la chaudière. Le chauffeur a déjà refait de nouveau son feu pour huit autres heures, et une seconde opération a lieu en tous points semblable à la première. Nous verrons obtenir ainsi 4 autres hectolitres de brouillis à 27° ; puis on remplira une troisième fois le chauffe-vin et la chaudière, on distillera encore pendant huit ou neuf heures pour la troisième fois et le résultat sera encore 4 hectolitres de brouillis à 27°. Ainsi en trois séances ou trois chauffes de huit heures chacune ; soit, en comptant quelques instants forcément perdus, en trente heures de travail environ on aura obtenu 12 hectolitres de brouillis, c'est-à-dire le tiers de la quantité du vin distillé ; et l'exacte contenance du chauffe-vin et de la chaudière.

Alors on procède à ce qu'on appelle la *bonne chauffe*, c'est-à-dire celle qui va nous donner l'eau-de-vie. Pour cela on remplit le chauffe-vin avec les 12 hectolitres de brouillis obtenus dans les trois chauffes précédentes, on fait passer le liquide du chauffe-vin dans la chaudière et l'opération est remise en train pour une quatrième fois, semblable aux autres ; mais comme nous approchons du résultat définitif, elle demande encore plus de soins, de précautions et d'habileté. Aussi la bonne chauffe exige au moins une dizaine d'heures.

Dès le début le résultat diffère, et cela est aisé à comprendre : pour les trois premières chauffes, la chaudière contenait du vin à 8° ou 9° au plus. Maintenant elle est pleine de brouillis à 27° ; l'alcoomètre accuse 81° aux premiers litres qui sortent de l'appareil. Mais cette eau de vie renferme des aldéhydes et quelques autres principes qui ne doivent pas se rencontrer dans le cognac ; on recueille donc à part les douze premiers litres environ, l'eau de vie de tête. A partir du treizième litre distillé, on obtient ce que l'on appelle l'eau de vie de cœur, la bonne celle-là. Sa production continue tant que l'alcoomètre ne descend pas au dessous de 50°. A ce moment on coupe la distillation, c'est-à-dire que l'on recueille à part encore le liquide qui sort de l'appareil, car il contient des produits dits produits de queue, qui ne se dégagent que vers la fin de la distillation et dont il faut éviter la présence dans l'eau-de-vie. Les produits de tête et de queue, représentant à peu près cent cinquante litres à 22° environ, seront mélangés et

distillés avec du vin ; ils donneront la repasse ou eau-de-vie de qualité inférieure. Quant à l'eau de-vie de cœur, blanche comme l'eau de source ainsi que tout produit de distillation, elle marque environ 70°, plus ou moins, suivant le degré marqué par l'alcoomètre au moment où on a "coupé" la distillation pour séparer les produits de queue. Elle est trop forte pour la consommation ; son parfum est assurément moins moelleux que lorsqu'elle aura vieilli, mais peut être plus fort et exquis ; quelques gouttes à peine suffisent pour embaumer une tasse de café.

A ce moment, la tâche du brûleur est momentanément suspendue ; il peut nettoyer sa chaudière avant de recommencer l'opération. Ainsi donc, pendant une durée de quarante ou cinquante heures, il a dû suivre pas à pas la marche de la distillation, se reposant à peine sur un lit sommaire installé non loin de la chaudière. C'est que sa mission est singulièrement délicate : il doit entretenir le feu avec la plus grande régularité. Il peut, d'ailleurs, régler à sa guise le tirage de la cheminée. Si le foyer devient trop ardent, l'eau de vie prendra un mauvais goût, aura "un coup de feu ;" si, au contraire, il s'éteint ou même diminue d'intensité, le succès de la chauffe sera également compromis. Aussi cherche-t-on généralement à charger le fourneau une fois pour toutes, au début de l'opération. De cette façon, la température est exempte de brusques variations, et l'alcool se dégage du vin d'une façon régulière et continue.

Ce nouveau produit ne peut être immédiatement livré au public : il pèse un degré d'alcool trop élevé et plus appréciable par son parfum que par son goût ; qu'on le laisse donc vieillir au moins pendant cinq ans, il perdra un peu de sa force, et son parfum acquerra du moelleux. Pour cela on le conserve dans des fûts en chêne du Limousin, et qui doivent ou avoir déjà servi ou subir une certaine préparation ; dans ce dernier cas, on les soumet à l'action de la vapeur sous faible pression, on les lave, on les remplit d'eau coupée avec de l'eau de vie pendant quelques jours. Cela empêchera le bois de céder trop de tanin et l'eau-de-vie de prendre un goût trop prononcé. Alors seulement, on peut en toute sécurité, leur confier le précieux dépôt : ils le conserveront et en feront l'exquise liqueur que le monde entier apprécie, ils en feront un produit dont la valeur est fort élevée et que vous rencontrez couramment dans la région ; les fûts

Maison de gros en **Epiceries, Vins et Liqueurs**

Importations directes des lieux de provenance, de tous les articles qui font l'objet de son commerce.
Assortiment complet en marchandises de première nécessité, telles que

THÉS, CAFÉS, SUCRES, MELASSES, SIROPS, FRUITS SECS, POISSONS, ETC.

GRANDE VARIÉTÉ DE FINES DENRÉES ET CHOIX CONSIDÉRABLE DE VINS ET LIQUEURS DES MEILLEURES MARQUES DONT ELLE A LE MONOPOLE DE PLUSIEURS

HUDON, HEBERT & CIE, 41, rue St-Sulpice, et
22, rue De Bresoles,
MONTREAL

semblent tenir à peine, les cercles sont sur le point de céder, vous regardez ces barriques avec dédain ou inquiétude. Mais que le propriétaire désire acheter le champ voisin ou doter sa fille qui va se marier, il en portera un échantillon aux comptoirs de la ville, et on n'hésitera pas à acheter tout ou partie de sa réserve au prix de 800 francs, 1,200 francs l'hectolitre, et même plus encore, suivant le cours, la qualité et la provenance.

Cependant, même vieilli, ce produit brut ne convient guère au consommateur. Pénétrons donc dans le magasin le plus rapproché et nous nous rendrons compte des transformations qu'il subit sous la surveillance du maître de chais. Dès notre entrée, nous reconnaissons en lui le roi, le seigneur du lieu. Et comment pourrait-il en être autrement ? C'est lui d'abord qui achète les eaux-de-vie aux bouilleurs de cru ou les vins aux propriétaires. Il est doué d'une sûreté de goût capable de discerner au premier coup l'âge et la provenance des produits qui lui sont proposés. Le "patron" n'achète rien que sur son conseil. C'est donc à lui d'abord que les livreurs vont soumettre les échantillons de leur ré-

colte pour la faire accepter par la maison.

Avec, pour instruments, son éprouvette et son alcoomètre qui le renseignent exactement sur la force du liquide, son verre à déguster en forme de poire tronquée, dont le fin cristal fait valoir la couleur du contenu, tandis que l'orifice rétréci retient le parfum et le condense pour joindre au témoignage de l'œil et du palais celui de l'odorat, il se prononce sans hésitation et sans erreur.

Il intervient encore pour faire préparer l'expédition des commandes.

Par une addition d'eau distillée, par des coupages de crus différents il réduit le produit encore trop fort à 48° environ et l'adoucit par une petite quantité de sirop de sucre qui ne doit pas dépasser la proportion de cinq millièmes. Ainsi, grâce à ces manipulations, à ces mélanges, les maisons peuvent se créer un type, qui est en quelque sorte leur spécialité et varie peu. Elles peuvent aussi, par ce moyen, donner satisfaction à la diversité des goûts de leur clientèle. Tel genre d'eau-de-vie, en effet, peut convenir par la couleur, le bouquet, lorsqu'on

réchauffe le verre entre les mains ou qu'on en fait évaporer quelques gouttes dans la paume de la main, mais il est trop fort ou trop faible ; un mélange habile lui enlèvera ou lui donnera des degrés sans changer sensiblement son parfum, car certains crus s'allient fort bien ensemble ; d'autres, en revanche, donneraient une combinaison peu agréable. Grâce à la finesse de son goût et à son expérience, le maître de chais évite alors de longs tâtonnements ; la connaissance qu'il a des arômes et des différents crus lui permet, même après de longues années, de reconnaître la provenance d'un type présenté par échantillon et de composer un produit approchant. Aussi, sur chaque expédition, prélève-t-on un échantillon qui, soigneusement classé, étiqueté et conservé, contribue en quelque sorte à former les archives de la maison, car l'eau de-vie ne vieillit plus dès qu'elle est en bouteille. C'est le cabinet de travail du maître de chais : là il vient faire ses combinaisons, chercher des renseignements et des points de comparaison.

(A suivre.)

❖ FRUITS ❖

Nous recevons dans quelques jours de MM. GRIFFIN & SKELLY, Californie :

100 boîtes Raisins 3 et 4 couronnes
350 " Pruneaux 50-60 et 80 90

150 boîtes fruits évaporés,
Abricots, Pêches et Poires.

NOUS AVONS EN MAINS --- NOUVELLE RECOLTE :

Noix de Grenoble, Mayettes,

Amandes molles de Tarragone,

Cerneaux et Amandes écallées.

NOTRE ASSORTIMENT DE FRUITS EST AU COMPLET.

▶ DEMANDEZ NOS PRIX.

L. CHAPUT, FILS & CIE, Montreal



LE GIRAGE UNIVERSEL DE CAMERON

Pour Chaussures en Cuir Jaune, Brun et Tan, Selle, Rènes, Sacs de Voyages et toutes sortes d'Articles de ce genre.

VERNIS A CHAUSSURES CAMERON...

Ce vernis est universel, il a obtenu les médailles d'or aux différentes expositions universelles, il donne à la chaussure ou autre articles en cuir un brillant riche, et conserve parfaitement le cuir. ... Demandez des échantillons.

The D. CAMERON UNIVERSAL SHOE DRESSING Co.



L. A. DASTOUS, Representant, No 18 rue St-Alexis, Montreal.

REVUE COMMERCIALE ET FINANCIERE

Mont: 641, 25 novembre 1887
FINANCES

A Londres, on cotait hier les capitaux disponibles sur le marché libre à vue et à terme à 2½.

Le taux d'escompte de la banque d'Angleterre est à 3 p. c.

Les consolidés se négociaient hier à Londres à 113 5/16 au comptant et 113 7/16 à terme.

A Montréal, les prêts à demande se font de 3½ à 4 p. c. Les billets de clients s'escomptent aux taux de 6 et 7 p. c.

Les banques vendent leurs traites entre elles: à 60 jours à une prime de 8 9/16 à 8½; à demande, de 9½ à 9 5/16. Sur le comptoir la prime est: à 60 jours de 8½ à 9; à vue de 9½ à 9½. Le papier de commerce se négocie à 60 jours à une prime de 8½ à 8½ sur le comptoir et les traites documentaires de 8½ à 9½.

Le papier court sur Paris vaut 5.18½ et le papier long 5.20 entre banque.

L'argent en barre vaut à New-York 58½ c et à Londres 27½ d.

Les opérations à la Bourse de Montréal ont été peu actives pendant les derniers jours de la semaine; peu de valeurs ont été touchées par la spéculation; on a surtout opéré sur les valeurs de coton qui sont très bien tenues. La Montreal Cotton que nous laissons la semaine dernière à 136½ s'est vendue hier à 140 et la Dominion Cotton qui changeait de mains samedi dernier à 94½ a vu sa dernière vente à 96½.

Dans le restant de la liste nous ne voyons aucune valeur qui ait donné lieu à des transactions suivies; on a glané par ci par là sans affecter beaucoup la tenue des cours.

Voici les prix auxquels ont été opérées les dernières ventes dans le courant de la semaine finissant mercredi soir:

Valeurs de banques :	
Banque de Montréal	239
" Toronto
" Commerce
" des Marchands	183½
" Molsons
" British
" d'Halifax
" Union
" Ontario
" Hochelaga
" Québec
" Nationale
" East, Townsh.
" Ville-Marie
" Nova Scotia

Les banques canadiennes sont cotées en clôture comme suit :

Vendeurs Acheteurs	
Banque du Peuple
" Jacques-Cartier
" Hochelaga	150
" Nationale	95
" Ville Marie	100

Valeurs industrielles :	
Gaz de Montréal	186½
Colored Cotton (bons)
" (actions)	55
Montreal	140
Dominion	96½
Merchants	135
Royal Electric	138½
Auer Light Co.
Dominion Coal (pref.)
" (ord.)
" (bons)	103

Compagnies de transport :	
Can. Pac. Ry.	81
Toronto St. Ry.	84½
Ottawa Electric
Montreal St. Ry. [ancien]	233½
" [nouveau]	231

Halifax St. Ry (actions)	117½
" (bons)
St. John St Ry
Cornwall St Ry
Duluth S. S. & Atlantic (ord.)
Duluth S. S. & Atl. (pref.)
Rich. & Ont (actions)	107½
" (bons)
Valeurs diverses :	
Montreal Telegraph
Câble Commercial (actions)	182
" (bons)
" (enreg.)
Postal Telegraph
Bell Teleph (actions)	173
" (bons)
West. Loan & Trust
Loan & Mortgage
Northwest Land [pref.]
" [comm.]	51
Windsor Hotel
Heat & Light Co (actions)	40
" (bons)
Canada Paper (bons)

COMMERCE

La semaine qui finit voit la clôture de la navigation; si notre commerce intérieur peut maintenant se ressentir de la période active d'exportation de l'été et de l'automne, nous allons assister à un changement heureux dans la condition du commerce de détail, après avoir constaté une amélioration très marquée dans les opérations du commerce de gros.

Il n'y a pas de doute qu'à la campagne la situation est bien meilleure que l'année dernière à la même époque, on s'en aperçoit aisément par les collections qui sont beaucoup plus faciles que par le passé.

A la ville, il n'est pas trop tard encore pour espérer une amélioration plus sensible que celle que nous avons eue à constater. Cependant nous ne voyons nulle part d'entreprises nouvelles ou de travaux susceptibles de

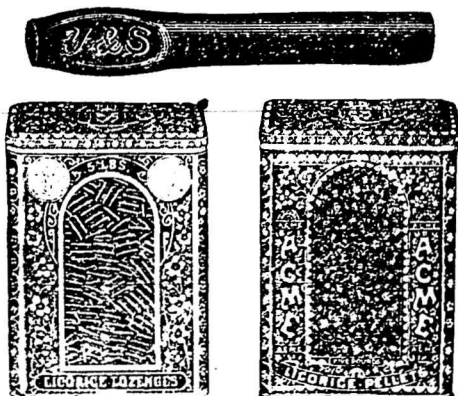

Reglisse

Quand on voit le nom YOUNG & SMYLIE sur une boîte de bâtons de Réglisse ou sur des spécialités de Réglisse, c'est le synonyme de pureté, arôme délicieux et main d'œuvre expérimentée dans la préparation de ces marchandises. Tout ce que les pharmaciens, confiseurs ou épiciers ont besoin dans cette ligne, leur est fourni. En dépôt chez tous les principaux marchands du Canada.

Young & Smylie,
Brooklyn, N.Y.

Etabli en 1845

Etes-vous sourd à la raison ? Est-il raisonnable ou juste pour vous-même de vendre un poli à poêle inconnu et non éprouvé, au lieu de



Enameline

The Modern STOVE POLISH.

sur lequel plus d'argent est dépensé que sur n'importe quel poli à poêle ?

Quatre-vingt dix pour cent de tous les épiciers de détail des États-Unis vendent l'Enameline. Cela les paie.

donner de l'occupation aux nombreux ouvriers du port, de la bâtisse ou des rues. Une seule espérance peut rester à ces désœuvrés par force, c'est qu'il tombe assez de neige pour qu'ils trouvent du travail, c'est-à-dire un salaire qui leur procurera les moyens d'existence pour eux et leur famille.

On comptait que les travaux du port ou du moins une partie de ces travaux, pouvaient commencer dès maintenant ; mais — comme nous le disons ailleurs — il reste encore un point important à régler.

Cuir et peaux — Le commerce des cuirs s'est ralenti ; les prix cependant restent fermes, quoique sans changement.

Les peaux vertes sont également sans changement aux prix que nous avons inscrits en hausse la semaine dernière.

Draps et nouveautés. — La semaine, grâce à un changement réel dans la température, a été plus favorable au commerce de détail ; on voit que les magasins ne manquent pas de clients et ces derniers achètent plus facilement que ces dernières années au début de la saison d'hiver.

Le commerce de gros a cessé de voir les clients du dehors venir à la ville, néanmoins les voyageurs envoient des ordres qui prouvent que la confiance règne chez les acheteurs de la campagne.

Épiceries, vins et liqueurs. — Malgré les grosses semaines d'occupation passées, le commerce d'épiceries de gros reçoit toujours de nombreux ordres. Une chose digne de remarque, est la fermeté des prix sur toute la ligne.

Les sucres autrichiens sont arrivés et ont été enlevés presque complètement dès leur apparition au prix de 3½c pour lots importants et de 3½c pour lots de détail. Les sucres jaunes raffinés sont fermes aux an-

ciens prix et les granulés des raffineries canadiennes se vendent 4½c desormais, les raffineurs s'étant entendus pour hausser de 1/16c le prix qu'ils faisaient payer aux marchands de gros.

Les sirops raffinés sont sans changement avec demande restreinte ; tandis que les mélasses continuent à se bien vendre et à prix très fermes ; une hausse sur ce dernier article n'est pas impossible avant la fin de l'hiver.

Nous changeons complètement notre liste de prix des cafés rôtis qui sont en baisse de 1c pour toutes les sortes ; c'est le seul article d'épicerie qui ne montre pas de fermeté.

Les conserves alimentaires sont à la hausse. En blé-d'inde on ne trouve plus rien à moins de 70c la doz dans les bonnes marques ; les haricots verts débutent à 85c au lieu de 80c ; les pois canadiens débutent à 85c au lieu de 75c ; quant aux tomates on n'en trouve plus à moins de \$1.00 et peut-être serons-nous obligés de coter \$1.10 la semaine prochaine.

Au début de la saison un empaqueteur ne pouvait obtenir 70 c. pour sa production et il n'a pas de peine à obtenir actuellement 90 c pour lots de plusieurs milliers de boîtes ; ce seul fait peut indiquer la fermeté de l'article.

Les conserves de pommes au gallon valent \$2.25 la doz au lieu de \$2.10 et on pourrait parfaitement bien les voir à \$3.00 avant le mois d'avril, les boîtes de trois livres ne se vendent plus à moins de 95 c.

La demande en fruits secs est excellente ; une hausse est possible dans les pommes évaporées, les raisins de Corinthe et de Valence et les amandes de Taragone ; en attendant, les prix de ces articles sont très fermes.

Fers, ferronneries et métaux. — Le volume des affaires est moins considérable ; cependant quelques articles de saison

notamment les pelles à neige et les pelles à charbon ainsi que les patins sont en bonne demande.

Les verres à vitres, quoique rares, et malgré la hausse des prix sur les marchés producteurs, sont toujours sans changement sur notre marché.

Poissons. — Bien que le gros de la demande soit maintenant passé, il y a hausse dans la morue verte et dans la morue No 1, large. Au début de la saison on croyait que les approvisionnements étaient en excès de la demande probable ; on s'aperçoit aujourd'hui que les stocks suffiront à peine à remplir les ordres encore à venir ; de là une hausse de ½c par lb, sur les deux articles ci-dessus.

Salaisons, Saïndoux, etc. — Les lards sont à la baisse, tant pour ceux du Canada que pour ceux de l'Ouest. On cote le short cut mess du Canada \$15.50, le short cut clear \$15.00, et le lard de l'Ouest \$15.00.

Le lard fumé (bacon) est en baisse de 1c et se vend 12c au lieu de 13c.

Nous rectifions notre liste de prix des saïndoux purs de panne qui baissent de prix en sympathie avec le lard.

Revue des Marchés

Montréal, 25 nov., 1897

GRAINS ET FARINES

MARCHÉS ÉTRANGERS

Les derniers avis reçus par le câble au Board of Trade cotent comme suit, les marchés du Royaume-Uni à la date d'hier :

«Londres—Chargements à la côte : blé sans affaires, en partie 3d plus haut ; maïs, sans affaires. Chargements en route : blé, ferme, en partie, 3d plus haut ; maïs plutôt plus facile. Parties de chargement de blé dur No 1 du Manitoba, sur vapeur 36s 9d, novembre et

.....La CANADA LIQUOR CO., Limited

Successeurs de AND. BRISSET & FILS.

.....21, 23, 25, rue Gosford, Montréal

ONT TOUJOURS EN STOCK UN ASSORTIMENT COMPLET DE

CLARET, PORT, SHERRY, MALAGA, MADERE, COGNAC, RHUM, CONSERVES ALIMENTAIRES, ETC.

SEULS AGENTS AU CANADA
POUR LES MARQUES :

RHUM ST. JAMES, AMER PICON, CLARET MONTFERRAND de Marceau, de Bordeau,

ECHANTILLONS ET PRIX ENVOYÉS SUR DEMANDE.

GIN WILKIN, (Ce gin, de qualité supérieure et d'un goût agréable, a obtenu les plus hautes récompenses aux expositions internationales.)

SANS AUCUN ACIDE.

VINAIGRES

DE TOUTES SORTES ET QUALITÉS.

Manufacturés et mis en entrepot sous la surveillance de l'Inspecteur du Revenu de l'Intérieur. ...Garanti pour sa force et son gout.

MANUFACTURE DE VINAIGRE DE ST-HYACINTHE

Bon pour la Reine ===

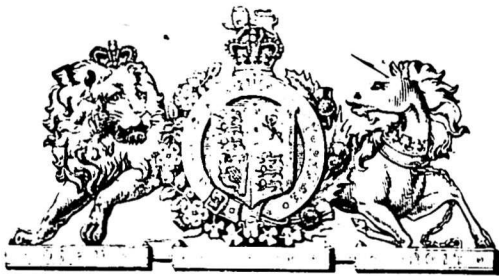

Notre Mince Meat condensé est un article pur, propre et salubre, bon pour être employé sur les meilleures tables. C'est un article qui, tel que pris du paquet, plaît au goût le plus difficile, mais en y ajoutant un peu de vin ou de cidre, on l'améliore encore. Pour faire des pâtés de mince, des plum puddings ou des gâteaux au fruits, c'est un article délicieux. Se prépare rapidement et facilement.

J. H. Wethey, Mfr., St. Catharines, Ont.

décembre. Marché, à blé anglais de la campagne, en partie 6d plus haut Avoines américaines, 14s 9d Liverpool.—Blé disponible, ferme; maïs disponible, soutenu; blé du printemps No 2 7s 7½d à 7s 8d; maïs américain mélangé disponible 3s 2½d Farine première à boulanger de Minneapolis 25s 3d. Sur options: blé, soutenu, 7s 5½d novembre; 7s 6d mars; 7s 4½d mai; maïs, soutenu; 3s 2½d novembre; 3s 2½d décembre; 3s 2½d février.

On cotait hier, à Paris: blé de novembre fr. 30.10 et de janvier, fr. 29.40; farine de novembre fr. 62.60 et de décembre fr. 61.95. Les marchés français de l'intérieur sont fermes.

Le blé de décembre s'achemine lentement mais presque sûrement vers le prix de \$1.00 sur le marché de Chicago, bien que quelques jours seulement nous sépare de l'échéance. Les nouvelles sont en effet à la hausse. On peut s'attendre à une diminution dans les recettes par suite de la température qui va empêcher les livraisons des fermiers pendant quelque temps; d'autre part, les marchés étrangers, ceux de Liverpool et de Paris, qui sont, cette année, grands acheteurs de blé américain sont à la hausse et acceptent d'emblée les prix qui leur sont câblés. Il est à présumer que l'enlèvement d'une partie des droits de douane sur les blés à l'entrée en France n'est plus qu'une question de jours, car le blé est arrivé à un prix supérieur à 30 francs, prix considéré comme étant excessif par le premier ministre lui-même.

Il est évident que le marché américain est appelé à profiter de tout ou partie de la diminution des droits de douane pour les blés exportés en France par les Etats-Unis dans le cas de dégrèvements.

Les nouvelles reçues d'Australie et de la République Argentine ne sont pas de natures à enrayer la hausse sur les marchés américains, car ces deux pays promettent peu pour l'exportation.

On cotait hier, le blé disponible sur les différents marchés des Etats-Unis:

Chicago, No 2, rouge.....	98
New-York, No 2, rouge.....	100½
Detroit, No 2 rouge.....	92½
Duluth, No 2, du Nord.....	87½

Les principaux marchés de spéculation ont fermé comme suit, à la date d'hier:

	Déc.	Mai
Chicago	96½	91½
New-York	98½	94½
Detroit	93½	94½

Voici les prix en clôture sur le marché de Chicago pour chaque jour de la semaine écoulée pour les livraisons futures:

	Déc.	Mai
Jeudi.....	95	90½
Vendredi.....	95½	90½
Samedi.....	95½	90½
Lundi.....	95	90½
Mardi.....	95½	91½
Mercredi.....	96½	91½

On cotait hier en clôture sur le marché de Chicago: blé d'inde, 26c novembre et décembre; 29½d mai; avoine, 20½c novembre et décembre et 22½c mai.

MARCHÉS CANADIENS

On lit dans le *Commercial* de Winnipeg du 22 novembre:

"Sur le marché local, les prix ont été bien soutenus, variant, lundi, de 92 à 92½c avec vente le mardi à 92½. Mercredi, on a atteint de nouveau 92½c et jeudi matin on tenait à ce prix, mais à la clôture on était revenu à 92c.

Hier, vendredi, le marché variait entre 92 et 92½ et on cotait 92½ à la fermeture pour le blé dur No 1 à flot à Fort William. Dans l'intérieur du Manitoba les prix payés aux fermiers pour le blé dur No 1 ont varié de 75 à 76c sur la plupart des points; cependant, à des endroits, on a payé jusqu'à 78c., tandis que sur certains points éloignés le prix a été de 71 à 72c. Les livraisons de blé à

la campagne ont diminué fortement, ne donnant, pour la semaine, qu'une moyenne de 50,000 boisseaux par jour.

Le blé est maintenant presque complètement hors des mains des fermiers et le restant de la récolte s'écoulera plus lentement. Les taux de fret se tiennent à 2c de Fort William, c'est un taux bas pour la saison. Avec une température favorable, les stocks seront fortement réduits avant la clôture de la navigation.

On cote de Toronto les marchés d'Ontario, à la date d'hier, comme suit:

"Farine, tranquille; prix sans changement; straight rollers cotés à \$4.00, fret moyen; patentes du Manitoba \$5.20 et farine fortes à boulanger \$4.95. Blé, bonne demande; blé rouge d'hiver vendu en dehors, à l'ouest, de 82 à 82½c, blé du printemps, vendu à 80c, Midland; No 1 dur du Manitoba coté de 93 à 94c, à Fort William et ventes à 98c à Goderich. Orge, sans changement avec offres modérées; No 3 extra coté à 26c, ouest et orge à moulée à 24c, ouest. Avoines, tranquilles avec vente de blanche à 24c et 24½c ouest et 25c Midland; avoines mélangées, 23c, ouest. Pois, soutenus; ventes à 44c, fret moyen. Sarrasin, sans changement, prix soutenu; coté de 30 à 30½c, ouest, et chars vendus à 31½c, est. Seigle, soutenu; bonne demande; ventes à 44c, fret maximum. Blé d'inde, sans changement; cotés de 26½ à 27c ouest. Son tranquille; coté à \$7.50, ouest, et \$8.00 fret moyen. Gru, de \$11 à \$12, fret moyen. Farine d'avoine, tranquille; prix fermes de \$3.15 à \$3.20 pour lots de char sur rails.

Le marché de Montréal est tranquille, ce qui n'a rien d'étonnant avec la fin de la navigation.

Nous ne changeons rien à nos cotes du blé du Manitoba qui seront sans doute modifiées la semaine prochaine par le changement de fret.

L'avoine est un peu plus ferme; nous la cotons, de pour le No 2, de 26½ à 27c.

NOS CONDITIONS SONT PLUS QUE RAISONNABLES.



CHAUSSURES D'AUTOMNE



NOS PRIX DEFIENT LA COMPETITION

Nos chaussures—produit des meilleures manufactures du pays—faites sur les formes les plus nouvelles et d'après les procédés les plus récents, excellent sous le rapport de l'élégance, de la durabilité et du confort. Aucune chaussure n'est plus conforme au pied. Notre stock considérable et très varié offre un choix sans précédent, soit dans les chaussures fines ou de travail.

JACQUES - CARTIER



CLAQUES



GOODYEARS PATENT

Nous faisons de cette marchandise une grande spécialité de notre commerce et nous pouvons remplir n'importe quelle commande sur réception, car nous tenons toujours plein stock! Si vous ne pouvez venir, donnez votre commande, écrivez-nous et notre voyageur ira vous montrer des échantillons. Les commandes par la maille reçoivent toute notre attention et nous expédions les marchandises promptement.

J. H. BEGIN, 121 rue St-Joseph, QUEBEC

J. A. VAILLANCOURT

MARCHAND DE PROVISIONS ET

Commissionnaire en Beurre et Fromage

Achète aux plus haut prix du marché, et vend à commission tous les produits de la ferme.
Attention spéciale donnée aux consignations de Beurre et Fromage.

Avances libérales sur consignations.

Fournitures générales pour beurreries et fromageries, Tinettes en belle épinette blanche 30, 50, 70 lbs. Spécialité de tinettes pour beurreries. Boîtes carrées paraffinées de 56 lbs. pour l'expédition du beurre. Bois de boîtes à fromage.

Les Meilleurs Sels Higgins, Ashton et Windsor, pour beurreries.

SOLLICITE LA CONSIGNATION DE
TOUTES SORTES DE PRODUITS AGRICOLES.

333 et 335, rue des Commissaires, Montréal.

Les autres grains sont sans changement et ne donnent lieu qu'à un mouvement restreint.

La demande en farine de blé est maintenant purement locale et ne s'étend pas au-delà des besoins courants; aucun changements de prix à signaler. Les issues de blé se maintiennent aux prix rectifiés la semaine dernière.

Les farines d'avoine ont une demande modérée aux prix anciens.

GRAINS

Blé roux d'hiver, Can. No 2 40 00 à 0 00
Blé blanc d'hiver " No 2. 0 00 à 0 00
Blé du Manitoba No 1 par 1 06 à 1 08
" " No 2 par 1 03 à 1 05
Blé du Nord No 1 " " 0 00 à 0 00
Avoine blanche No 2 " " 0 26 à 0 27
Blé d'Inde, Américain " " 0 37 à 0 38
Pois, No 2 par 60 lbs " " 0 50 à 0 51
Orge, à moulée par minot " " 0 36 à 0 40
Sarrasin, par 48 lbs. " " 0 36 à 0 37
Seigle, par 56 lbs. " " 0 51 à 0 52

FARINES

Patente d'hiver. " " " " \$4 85 à 5 00
Patente du printemps " " " " 5 25 à 5 40
Straight roller " " " " 4 40 à 4 55
Forté de boulanger (cité " " " " 4 90 à 5 00
Forté du Manitoba " " " " 4 80 à 4 90

FARINE D'AVOINE

Farine d'avoine standard, en barils. " " " " \$3 40 à 3 60
Farine d'avoine granulée, en barils. " " " " 3 61 à 3 75
Avoine roulée, en barils. " " " " 3 40 à 3 65

FROMAGE

MM. Marples, Jones & Cie, nous écrivent de Liverpool le 12 novembre:

"Nous n'avons aucun changement à

signaler; la demande est toujours déappointante et les prix ont encore reculé."

"Nous cotons:

Canadien blanc et coloré, frais, choix, d'août et septembre... 41 à 44
Canadien, blanc, très fin de juin. " " " " 38 à 40
E. U., blanc et coloré, choix août et septembre..... 41 à 43
Importations du Canada et des Etats Unis: 46,685 boîtes.

MARCHÉS AMÉRICAINS.

Watertown, 20 novembre—Les ventes ont été de 2500 grosses boîtes de blanc à 8c.

Canton, 29 novembre—Les ventes ont été de 1300 boîtes à 8c.

Utica, 22 novembre—Les ventes ont été 216 grosses boîtes à 7½c; 500 do à 7½c; 150 do à 7½c; 350 petites boîtes à 7½c; 104 do à 8c et 4010 boîtes en consignation

Little Falls—Les ventes ont été de 250 grosses boîtes à 6½c; 170 do à 7½c; 250 do à 8c; 600 petites boîtes à 7c; 205 do à 7½c; 850 do à 7½c; 187 do à 8c; 125 do à 8½c; 2360 do à 8½c.

MARCHÉS D'ONTARIO

Kingston 18 nov—Il a été offert 900 boîtes; les ventes ont été de 100 boîtes à 7½c.

Brantford 19 nov.—Il a été offert 2630 boîtes de fromage; les ventes ont été de 2025 boîtes aux prix suivants à 7½c; 1200 do à 7½c; 385 do à 8c; 265 do à 8 1/16c.

London 26 novembre—Il a été offert par 18 fabriques 7377 boîtes; les ventes ont été de 1475 boîtes à 8c, 325 à 8 1/16c.

MARCHÉ DE MONTRÉAL.

Les quantités de fromage diminuent au marché du quai du lundi. Il s'est présenté environ 1000 boîtes qui ont été vendues de 7 à 7½c, ce dernier prix pour la plupart des lots.

On vend sur notre marché le fromage d'octobre 7½c, pour le blanc et ½ de plus pour le coloré; celui de novembre n'atteint pas plus de 7½c pour les belles qualités.

On estime qu'il reste entre les mains des exportateurs une quantité de 300,000 à 400,000 boîtes.

BEURRE

MARCHÉ ANGLAIS

MM. Marples, Jones & Co., nous écrivent de Liverpool, le 12 novembre:

"Le marché est toujours ferme avec un mouvement d'affaires soutenu. On cote encore les beurres danois plus haut; les prix n'ont pas changé autrement; les qualités inférieures sont négligées.

"Nous cotons:

Ladles des Etats-Unis, fins. 54 à 56s
Imitation, crémeries, tin. frais 60 à 63s
Irlande, fabriques. 86 à 92s
" crémeries, boîtes..... 98 à 104s
Etats-Unis, crémeries, choix, en boîtes..... 90 à 95s
Canada, crémeries, choix, en boîtes..... 92 à 96s
Danemark, crémeries, barils. 102 à 112s
Importations du Canada et des Etats-Unis 1,039 paquets

MARCHÉS AMÉRICAINS

Canton, 20 novembre.—Les ventes ont été de 1100 tinettes de beurre à 19c.

B. HOUDE & CIE

Les plus grands

Manufacturiers de Tabacs

Coupés et en Poudre du Canada.

Les noms de nos Célèbres Tabacs sont...

HUDSON, (à fumer et à chiquer), MOENING DEW,
(Virginia Flake Cut). GOLDEN LEAF, (Virginia Cut Plug).

Nos Tabacs en Poudre sont.....

Rosé No 1, Rosé Extra, Rose & Fève, Naturel No 2.

ECHANTILLONS ET LISTE DE PRIX ENVOYES SUR DEMANDE

BUREAUX:

ENTREPOT et MANUFACTURE:

No 350 rue Saint-Jean, QUEBEC 189 à 197 rue Richelieu

EDMOND BOUCHER, Marchand-Tailleur

No 42, rue St-Jean, Montreal

VIGNOLE CONCORDIA, SANDWICH CO. ESSEX, Ont.

E. GIRARDOT & Co.
VITICULTEURS ET MANUFACTURIERS DE VINS CANADIENS

Nos célèbres Clarets et Sauternes sont en usage dans tout le Dominion, et donnent la plus grande satisfaction. Vin de messe une spécialité. Pour prix et renseignements, s'adresser à

E. GIRARDOT & CO., SANDWICH, Ont.

Utica, 22 novembre.—Les ventes ont été de 80 paquets de crèmerie au prix de 20 à 20½c.

Little Fall, 22 novembre.—Les ventes ont été de 45 paquets de laiterie au prix de 18 à 19c et 8 paquets de crèmerie à 19c.

MARCHÉ DE MONTRÉAL

Les exportateurs ne veulent pas offrir plus de 17½c pour le beurre de choix; aussi ils n'en trouvent pas à acheter.

Pour le commerce local, le beurre de crèmerie vaut 18c pour qualité de choix et 17½c pour les secondes. Le beurre de ferme est toujours rare et se paie suivant qualité de 13 à 16c.

ŒUFS.

On nous écrit de Liverpool que les œufs frais sont toujours rares et en bonne demande; les œufs conservés sont tranquilles mais à prix soutenus. On cotait: œufs frais d'Irlande de 10s. 6d à 11s. 6d; œufs frais du continent de 8s. à 8s. 6d.; œufs frais du Canada de 8s à 9s, et œufs chaulés de 6s 6d à 7s 6d.

Sur le marché de Montréal, les œufs strictement frais valent de 19c à 20c suivant grosseur; les œufs mirés de 13½ à 14c, et les œufs chaulés de l'ouest 12½c.

LÉGUMES

Nous cotons: pommes de terre, de 55 à 60c le sac en lots de char et de 65 à 70c par 90 lbs au détail; céleri, 15 à 25c la doz; salades, 20c la doz; choux, de 15 à 25c la doz, et de \$1.50 à \$1.75 le cent; choux fleur, de 50 à 75c la doz; patates sucrées, \$3 le quart; navets, 40c le sac; carottes 20c le panier; oignons du pays, 25c le panier et \$1.25 à \$1.50 le quart.

Les haricots triés à la main valent suivant choix, de 85 à 95c par lots de char et de 5 à 10c en plus par minot suivant quantités pour lots de moindre importance.

Les haricots non triés valent par lots de char de 80 à 85c et en lots de détail de 85 à 90c.

Les oignons d'Egypte valent \$2.50 la caisse d'environ 150 lbs et 70c la boîte.

FRUITS VERTS

Le peu d'oranges du Mexique arrivé sur notre marché est vendu.

Les oranges de la Jamaïque, font \$6 le baril.

On cote les raisins de Malaga de \$4 à \$6 le baril.

Nous cotons les pommes de \$2.50 à \$4, c'est le prix pour les pommes de bonne qualité ordinaire suivant espèces, cependant pour avoir des Spies et des Fameuses de tout premier choix il faut mettre jusqu'à \$5. On ne s'attend plus, maintenant que la saison de navigation est terminée, à voir les prix s'élever davantage pour ce fruit, bien que la demande locale ait une meilleure apparence.

FOIN PRESSÉ ET FOURRAGES

MM. Hosmer, Robinson & Co., nous érivent de Boston le 18 novembre:

"Les arrivages de la semaine dernière ont été de 396 chars de foin et 33 de paille pour le marché local et 7 pour l'exportation. L'an dernier, pendant la semaine correspondante, ils avaient été de 250 chars de foin et 56 de paille.

Il y a bien peu de chose de nouveau à dire de notre marché. Les arrivages sont beaucoup plus fortes que la demande et les prix pour toutes les qualités, sauf la meilleure, baissent graduellement. Nous ne voyons pas de signe d'amélioration pour quelque temps à venir.

"L'approvisionnement de paille de seigle est lourd avec prix irréguliers.

"Nous cotons:

	Grosses balles	Petites balles
Foin, choix	\$15.00 à \$.....	\$14.00 à \$.....
— No 1	13.50 à 14.00	13.00 à 13.50
— 2	10.00 à 11.00	10.00 à 11.00
— 3	9.00 à 9.50	9.00 à 9.50
— mél. de trèfle	8.50 à 9.00	8.50 à 9.00
Paille de seigle, long.	10.00 à ..	
— de seigle mêlée	8.00 à 8.50	8.00 à 8.50
— d'avoine	6.50 à 7.00	6.50 à 7.00

MM. O. Caldwell & Co nous érivent de Toronto, le 23 courant:

"Les approvisionnements en foin répondent entièrement à la demande et les prix sont soutenus.

"Nous cotons le foin No 1 de \$8.50 à \$9.00, et le No 2 de \$7.50 à \$8.00 la tonne. "La paille est tenue à \$5.00 la tonne."

Le marché de Montréal n'a pas subi de changement appréciable; nous croyons devoir maintenir nos prix précédents; le foin No 1 est peu abondant on l'obtient encore cependant au prix de \$10.50.

Le foin No 2 aura plutôt une tendance à faiblir maintenant qu'il n'y a plus d'exportation d'animaux et que les stocks sont assez forts sur place.

Nous cotons au détail:

Foin pressé No 1, la tonne	11.50 à 12.00
do. do. No 2	8.50 à 9.50
Paille d'avoine do	4.50 à 5.00
Mulce extra la tonne	18.00 à 20.00
Gr. blanc do	00.00 à 17.00
do No 2 do	00.00 à 16.00
Non (Manitoba) do	13.50 à 14.00
do au char (Ontario)	00.00 à 13.00
do d'Inde jaune m. alb.	00.00 à 18.00
Et au char:	
Foin presse No 1	10.50 à 11.00
do. do. No 2	8.00 à 8.50
Paille d'avoine	0.00 à 4.00

REFUSONS DES VENTES

Le Grain Cottam n'est jamais vendu directement aux marchands d'ordures. ... Nous refusons, tous les ans, des ordres pour plusieurs centaines de piastres, afin que les ventes se fassent par les épiciers. La perte du profit que nous pourrions faire se trouve compensée par la loyauté des épiciers qui poussent la vente du Grain Cottam. ... Six brevets protègent ses propriétés de bonne et saine nourriture.

LE GRAIN COTTAM

— EST EN VENTE CHEZ LES FOURNISSEURS DE GROS.



Le Corset Modèle P. & A.

Donne la beauté au buste et procure le confort— Fait en pur Acier et en Coutil Français Est léger — Il plaît énormément — Prix \$1.00, valant le double. Fabrication supérieure et unique—Se vend bien et avec profit. Demandez nos échantillons.

Montreal Corset Mfg. Co., Farnham, P.Q.

Bureau 3051, RUE NOTRE-DAME, MONTREAL

VENDEZ-VOUS

Le Thé de Ceylon

"SALADA"

SI NON,

Vous êtes en arrière de votre temps. Le thé "Salada" est maintenant le principal thé sur le marché et est toujours vendu en paquets de papier de plomb.

VENDES DE GROS:

318, rue St. Paul	MONTREAL.
25, Front Street East	TORONTO.
411, Cordova St.	VANCOUVER, B. C.
15, Niagara St.	BUFFALO, N. Y.
268, State St.	BOSTON, MASS.
347-349 Fifth Ave.	PITTSBURG, P.A.
59-61 63 Jefferson Ave.	DETROIT.
15 Exchange St.	ROCHESTER, N. Y.

P. C. LARKIN & Co.

Le plus pur et
le meilleur

SEL WINDSOR

Le plus pur
Le plus soluble
Le plus blanc
Le plus uniforme
Le plus en demande

EN VENTE CHEZ TOUS LES EPICIERS DE GROS.

THE WINDSOR SALT Co., Limited, WINDSOR, ONT.

Sucre Allemand!



Raisin!

Nous recevons justement un lot de **Sucre Allemand** et de **raisin frais Imperial Cabinet**, fine off stalk, que nous offrons au commerce à très bon marché.

Demandez nos Prix avant d'acheter.

A. ROBITAILLE & CIE, MONTREAL

LA "Western Loan & Trust Co."

L'assemblée annuelle des Actionnaires de cette compagnie a eu lieu le 16 du courant, à ses bureaux; étaient présents: L'Hon A. W. Ogilvie, au fauteuil, MM. J. N. Greenshields, W. L. Hogg, John Hoodless, Wm. Strachan, W. Barclay Stephens, R. W. Knight, et autres représentant personnellement et par procurations, 23,950 parts du Stock.

Sur motion, les minutes de la dernière assemblée annuelle sont approuvées. Les Directeurs soumettent ensuite leur rapport annuel, comme suit:

Messieurs:—Vos Directeurs ont l'honneur de vous soumettre le rapport annuel de la Compagnie ainsi que les comptes pour l'année terminée au 31 octobre 1897, le tout accompagné du certificat de l'auditeur de la Compagnie.

Pendant l'année écoulée les taux d'intérêt obtenus ont été considérablement réduits, pour des sûretés de première classe, par conséquent les profits nets de la compagnie ne sont pas beaucoup plus élevés que ceux de l'an dernier. Néanmoins nous avons pu payer deux dividendes semestriels de 3½ p. c. aux actionnaires ayant 25 p. c. de leur stock payé, et nous avons porté à peu près \$6 000.00 au compte de profits et pertes.

Il nous a été nécessaire de réduire notre taux d'intérêt sur certains prêts de premier choix que nous voulions conserver, sans quoi, nous aurions été forcés d'en accepter le paiement.

Les dépenses de la compagnie pour l'année écoulée ont été modérées. Nous avons payé \$750 de loyer, \$355 d'émolu-

ments aux Directeurs, et \$3,866 pour salaires. Les dépenses diverses, y compris l'intérêt et l'échange, ne se sont montées qu'à \$51 et quelques centimes.

Les opérations en fidei-commissis croissent rapidement, et une bonne partie des profits de cette année, provenant de cette source apparaîtra dans les comptes de l'exercice prochain.

Le capital a été augmenté de \$250,000.00 durant l'année, et est maintenant de \$2,250,000.00. Le montant souscrit durant l'année a été de \$439 750.00 dont \$116,746.00 payés. Il ne nous reste plus qu'un peu moins de \$50,000.00 non souscrits.

Vos directeurs recommandent l'achat de la bâtisse du Montreal Stock Exchange, comme bureau principal pour la Compagnie.

Respectueusement.

A. W. OGILVIE,
Président.

Sur motion de M. Hoodless, le rapport tel que lu, est reçu et accepté. En faisant cette motion, M Hoodless dit qu'il était inutile de faire un long discours, car le rapport parle par lui-même, il se permet cependant de faire remarquer aux actionnaires que les dépenses de la compagnie pour l'an écoulé, ont à peine dépassé \$8,000 y compris le loyer, etc., il ne croit pas qu'il y ait au Canada une seule compagnie faisant un chiffre d'affaires aussi élevé dont les dépenses soient aussi minimes.

Après quelques remarques flatteuses des actionnaires, le rapport est adopté,

et l'on procède ensuite à l'élection des Directeurs avec le résultat suivant:

Hon. A. W. Ogilvie, Wm Strachan, R. Préfontaine, R. W. Knight, W. L. Hogg, W. Barclay Stephens, J. N. Greenshields, John Hoodless et W. H. Comstock.

Sur motion de M. W. Barclay Stephens, appuyé par M. John Hoodless, MM. Alex. Woods de Montréal et MM. J. J. Mason, de Hamilton, Ont., sont nommés auditeurs pour l'année courante.

M. Hoodless dit qu'il avait l'intention de faire motion que le salaire du gérant fut augmenté, mais que M. Stephens l'avait prié de ne pas le faire cette année; il était néanmoins d'avis que cela devrait se faire. Il ajouta qu'il désirait offrir ses félicitations au Président. Il y a deux ans, il s'était enquis pour savoir si le Président donnait tout le temps qu'eux, les actionnaires de l'Ouest, croyaient qu'il devrait donner aux affaires de la Compagnie, et il constata que non seulement il y donnait tout le temps que l'on pouvait exiger, mais beaucoup plus encore, surtout quand ce travail ne comportait aucune rémunération, il lui faisait donc grand plaisir de proposer la résolution suivante; appuyé par M. Knight.

Considérant les soins incessants donnés par le Président aux affaires de la Compagnie, et ce, sans rémunération aucune, et considérant le volume des affaires faites par cette compagnie, il est résolu qu'une somme de \$500 lui soit offerte comme preuve de leur estime et comme faible reconnaissance de ses services. Adopté à l'unanimité.

M. Knight appuie les remarques de

Bureaux à Louer

25 RUE ST-GABRIEL, Trois chambres 1er étage.

Bon Marché

S'adresser **A. LIONAIS,**
Chambre 401, Bâtisse New-York Life

Sirop d'Anis Gauvin

Le meilleur spécifique pour le soulagement des enfants, pendant leur dentition et contre l'insomnie

DEPOT GENERAL:

J. A. E. GAUVIN

* PHARMACIEN *

1286, rue Ste-Catherine, Montreal

Au Commerce

Nous avons reçu notre stock de

POISSONS

et nous offrons au commerce, de bonnes qualités de Morues et Harengs à des prix sans précédent.

ECRIVEZ POUR NOS PRIX

G. G. GAUCHER

MARCHAND DE PROVISIONS EN GROS

91 et 93, rue des Commissaires,
et 22, Place Jacques-Cartier, Montréal

PATENTES OBTENUES PROMPTEMENT

Avez vous une idée? Si oui, demandez notre "Guide des Inventeurs," gratis. Pas de patente, pas de paye. **MARION & MARION, Experts,** No 185, rue St-Jacques, Montréal. Mentionnez ce journal.

AVIS

The Beaver Rubber Clothing Co.

EST DEMENAGE AU

No. 1490 Rue Notre-Dame

MONTREAL.

de M. Hoodless, en se déclarant tout-à-fait satisfait des affaires de la Compagnie, et c'est avec un grand plaisir qu'il appuie la motion d'offrir ce modeste témoignage au Président.

L'hon. Ogilvie répondit comme suit : Messieurs : Dire que je ne suis pas satisfait serait loin de la vérité. Dans les commencements de ma carrière j'ai eu de la veine et un travail d'ur et opiniâtre, et j'ai amassé de la fortune. Je ne suis pas entré dans cette compagnie pour de l'argent (non pas que l'argent ne me soit pas utile), et je dois dire que chaque fois que les officiers de cette compagnie m'ont demandé mon temps et mon avis, je l'ai toujours donné volontiers. Il est précieux pour moi de connaître l'opinion des actionnaires à mon égard, cette opinion m'est plus précieuse que l'argent, car, quand on devient vieux, les actes de notre vie passée sont souvent critiqués, mais, Dieu merci, jusqu'à maintenant personne n'a pu dire quoique ce soit contre mon honnêteté. J'ai près de 70 ans et je crois qu'il est trop tard pour moi de suivre un autre chemin.

Sur motion de M. Hoodless, appuyée par M. Hogg la section 42 des Statuts, page 11 de la compagnie est changée, et les mots " premier lundi de décembre " sont substitués aux mots " troisième mardi de novembre, " et à l'avenir les dividendes seront payés semi-annuellement les 1er janvier et 1er juillet.

Sur motion de M. Hoodless, appuyée par M. Hogg la section 26 des règlements de la compagnie est changée, et les mots " ou assistant gérant " sont ajoutés après le dernier mot " gérant " et le mot " comptable, " entre les mots " président " et " vice-président, " est

rayé. La section 29 est aussi changée en ajoutant les mots " ou assistant-gérant " après le mot " gérant " à la première ligne.

Sur motion de M. Hoodless, appuyée par M. Greenshields: Le Bureau de Direction est autorisé à acheter la bâtisse occupée actuellement par la Compagnie, comprenant à peu près 80 pieds de front sur la rue St Sacrement, et connue comme la " Montreal Stock Exchange, " au coût de \$43,000.00, et à dépenser une somme de pas plus de \$20,000.00 en améliorations.

Sur motion de M. Strachan, appuyée par M. Hoodless : Un vote de remerciements est offert au gérant de la Compagnie et à ses employés pour leurs services pendant l'année écoulée.

M. Stephens répond comme suit : Je vous remercie pour votre aimable résolution, en mon nom et en celui des employés. Je ne crois pas qu'une résolution semblable devrait être proposée chaque année. Je sais que c'est l'habitude. Mon avis est que lorsqu'une personne est payée pour remplir une certaine charge, il n'est que juste qu'elle remplisse cette charge au meilleur de son habilité. Aucuns remerciements ne sont dus à ceux qui remplissent leur charge fidèlement. Je puis vous assurer, au nom des employés de cette Compagnie, qu'ils continueront à sauvegarder vos intérêts, à l'avenir, aussi fidèlement que par le passé.

L'assemblée est alors ajournée.

A une assemblée subséquente des Directeurs, l'Hon. A. W. Ogilvie est réélu Président, et M. Wm Strachan, vice-président.

W. BARCLAY STEPHENS, *Gérant.*

FEUILLE DE BALANCE GENERALE

Actif.

Especies en caisse	\$ 6,001 88
Especies en banque	21,865 16
Compte des porteurs d'actions	1,639,478 87
Prêts et intérêts acquis	1,127,024 22
Immeubles de la compagnie	12,806 04
Contingents	16,573 36
Amueublement et articles de bureau	1,868 46
Fournitures des agents	891 26
Diverses	60,388 18
Comptes à recevoir	104 64
Totaux	\$2,887,092 17

Passif.

Capital	\$2,201,200 00
Debentures	430,000 00
Stock de debentures	133,900 00
Balance au credit de profits et pertes	520 33
Fonds en fideli commis	12,939 41
Du aux banquiers	17,000 00
Dividendes non réclamés	9 63
Totaux	\$4,887,092 17

COMPTE DE PROFITS ET PERTES.

Recettes.

Balance reportée	\$ 46,523 31
Recettes diverses	1,047 70
Interêts	68,897 78
Totaux	116,478 79

Debitures.

Dividende No 9	9,787 29
Dividende No 10	13,908 76
Interet sur debentures	22,500 00
Interet sur Stock Debenture	7,650 52
Rabais de 10 p.c. sur les meubles et fournitures	207 60
Rabais de 10 p.c. sur contingent	1,841 48
Taxes	348 01
Depenses diverses, annonces, timbres, interet et change	2,241 00
Administration, salaires, honoraires des directeurs, loyers, etc.	5,971 00
Balance	\$ 61,456 66
	52,023 13
	\$ 116,478 79

VOUS ACHETEZ

et...

JE VENDS

VINAIGRE "EUREKA"

• • A L'ESTRAGON • •

ALFRED ROBITAILLE

Le seul Manufacturier de Vinaigre (en entrepot) a

QUEBEC.

LE THÉ INDO-CEYLAN MONSOON

Donnera satisfaction et conservera votre clientèle

NOUS PRETENDONS QU'IL EST LE MEILLEUR

THE MONSOON TEA CO., TORONTO, ONT.

Au Président et aux Directeurs,

Messieurs. — Je certifie par les présentes que j'ai comparé et contrôlé l'état qui précède avec les livres de la compagnie, et que cet état est exact. J'ai aussi examiné les bailleurs de fonds de la Compagnie et dans chaque cas j'ai trouvé un certificat de titre émis par les avocats et les polices d'assurance. La moyenne de vos prêts est moindre de 50 o/o de l'évaluation de vos évaluateurs.

Respectueusement soumis,

ALEXANDER WOODS,
Auditeur.

NOTES SPECIALES

La maison A Robitaille & Cie, actuellement en stock du bon lard canadien qu'elle offre au commerce à \$13 75 le quart.

Le Thé Salada

La lutte sur les thés est vigoureusement engagée depuis que les Japonais se sont lancés dans la mêlée comme annonceurs. On peut dire que c'est une lutte entre les vieilles contrées de l'Extrême-Orient et leur plus jeune rivale "l'île de Ceylan" dans l'Océan Indien; entre le mode ancien de préparation de la feuille de thé au moyen du travail manuel dans la famille et la méthode moderne de préparation à l'aide de machines convenablement installées dans de grandes fabriques aérées et saines; entre un article souillé par le travail des mains et celui qui est mis en œuvre par les machines les plus propres, la main de l'homme le touchant à peine pendant le cours entier de sa préparation; entre un produit provenant du sol épuisé et sans vigueur des jardins de la Chine et du Japon et la production de l'île de Ceylan la terre paradisiaque de la culture du thé.

Il y a peu d'années comparativement,

la Chine et le Japon approvisionnaient le monde entier de leurs thés: ils avaient le monopole de la production et alors les prix étaient très élevés, pas trop cependant pour empêcher le thé de devenir le breuvage favori du peuple anglais qui a introduit son goût sur ce continent.

Il y a trente ans, les thés de l'Inde firent leur apparition sur le marché de Londres en concurrence à ceux de Chine et du Japon et y furent accueillis favorablement par les buveurs de thés; vingt ans plus tard leur vente s'élevait à 59,000,000 de livres.

Vers cette époque, en 1883, Ceylan se révéla comme pays producteur de thé par un envoi à Londres de 1 million de livres.

Vers cette époque, à peu près, le thé qui avait toujours été vendu au consommateur en le puisant de la caisse ou de la boîte, commença à se détailler en paquets entourés de papier d'étain et scellés d'une livre et d'une demi-livre; ces paquets étaient livrés au public sous certaines marques enregistrées.

L'idée était excellente, car ainsi le thé conservait toute sa fraîcheur, toute sa saveur et tout son arôme de la plantation et le public avait ainsi la garantie d'empaqueteurs responsables. En réalité, il avait ainsi son thé de première main du jardin jusqu'au moment de la consommation.

Le succès de ce mode d'emballage auprès du public est manifeste puisqu'aujourd'hui bon nombre de maisons de premier ordre ne font pas d'autre commerce. Parmi celles-ci se distingue particulièrement la "Salada" Tea Co qui a créé des dépôts en maints endroits du Canada et des Etats-Unis et dont le chiffre annuel des ventes est énorme.

Nous croyons être dans le vrai en disant que les ventes de "Salada" Tea Co seule surpassent d'environ 1/3 la vente entière du thé noir sur ce conti-

ment. Chaque livre de thé est vendue dans ses paquets enregistrés, entourés de papier d'étain et scellés. La qualité et la valeur de ses thés doit être exceptionnellement bonne, car autrement, avec la concurrence si vive dans cet article, le public ne lui accorderait pas un si généreux appui.

Il est évident que, depuis une vingtaine d'années, le commerce des thés a subi une révolution aussi complète que pacifique ainsi que le démontreront les chiffres qui vont suivre. Depuis l'apparition du système d'empaquetage des thés de Ceylan, les thés de Chine et du Japon ont rapidement diminué dans la consommation, le goût du public s'étant tourné vers l'article le meilleur et le plus pur. En 1879, l'Angleterre consommait 126 millions de livres de thés de Chine; en 1889, à dix ans de distance exactement, la consommation descendait à 61 millions de livres et, depuis lors, les thés de Chine et du Japon ont cessé d'être un facteur sur le marché anglais.

Nous avons reçu l'Annuaire de la Société d'Industrie Laitière de la Province de Québec pour l'année 1898. C'est un excellent petit livre bourré de renseignements non seulement utiles mais absolument nécessaires pour tous ceux qui s'occupent des choses de la laiterie. Nous l'avons lu d'un bout à l'autre et nous pouvons dire que l'intérêt se soutenait de la première à la dernière ligne de ce livre très pratique. Nous espérons bien que pas un fromager, pas un beurrier, pas un cultivateur ayant une vache n'oubliera de lire l'annuaire de la société d'Industrie Laitière.

MM. B. Houde & Cie, de Québec, dont les affaires sont de plus en plus prospères, songent très sérieusement, dit-on, à agrandir considérablement leur manufacture de maintenant trop à l'étroit. La demande augmentant pour les tabacs coupés et en poudre de cette ma-

ETABLISSEMENT 1885

Montres,
Horloges,
Bijoux

AGENT POUR LES CELEBRES MONTRES "WALTHAM"

EDMUND EAVES

185, rue St-Jacques, Montreal.

Justement arrive, un lot splendide d'horloges en chêne et en noyer, 8 jours, six patrons différents par caisse, sonnent les 4 et les heures. — \$13.50 la caisse.



Léon Archambault

Commerçant d'huitres et Importateur de Homards vivants et bouillis

Huitres au gallon reçues tous les jours. Livraison faite avec promptitude.

Une attention spéciale aux commandes de la compagnie.

LA BANQUE VILLE-MARIE

Avis est par les présentes donné qu'un dividende de TROIS POUR CENT pour le semestre courant, étant au taux de six pour cent par année sur le fonds-capital payé de cette institution, a été déclaré, et que ce dit dividende sera payable à la Banque, en cette ville, le et après

MERCREDI, le 1er jour de DECEMBRE prochain.

Les livres de transfert seront fermés du 16 au 30 de Novembre prochain, ces deux jours inclus.

Par ordre du Bureau de Direction,

W. WEIR,
President et Gerant-General.

MACHINES A VAPEUR

Bouilloires de toutes sortes, Pompes à Vapeur, Calorifères, etc. Engins Elevateurs, Pompes Centrifuges, Machines pour Contracteurs et Mineurs.

E. LEONARD & SONS

Coin Common et Nazareth; - MONTREAL.

Ecrivez pour Catalogues.

**EXTRAITS CULINAIRES
EPICES
POUDRE A PATE**

PURE GOLD

Sont les meilleurs.
Essayez-les et soyez convaincus.

TELEPHONE 685 ●●●●

FRED. D. HUGHES, Agent, 394 rue St-Paul, Montréal

PURE GOLD M'FG. CO. 31 & 33 FRONT ST. EAST. TORONTO.

son, la puissance de production doit également s'accroître. Tel est le résultat du travail; des soins apportés à la fabrication et de la satisfaction donnée à la clientèle.

Les marques Hudson, Morning Dew, Golden Leaf, Rose No 1, Rose extra, Rose et fève, naturel No 2 sont connues presque partout maintenant; si quelques-uns de nos lecteurs ne les connaissent pas encore, qu'ils s'adressent à MM. B Houde & Co. pour recevoir des échantillons.

RAPPORT DE PATENTES

Nos lecteurs trouveront ci-après le seul rapport complet des brevets d'invention accordés cette semaine à des inventeurs Canadiens par les gouvernements Américain et Canadien. Ce rapport est préparé spécialement pour ce journal par MM. Marion et Marion, sollicitateurs de brevets, 185, rue St. Jacques, Montréal

BREVETS AMÉRICAINS.

593,917—Hugh Aird, Montréal, Can.: Peinture.

593,564—William Oain, Perth, Can.: Chaussures pour protéger les pieds des chevaux.

593,923—George H. Cooper, New Westminster, Can.: Moteur.

593,574—Carpus French, O-hawa, Can.: Machine pour régler les scies.

593,671—Oscar Legros, North Bay, Ont.: Boîte à billets.

593,275—Mrs. Donat Lambert, Terrebonne, Minn.: Bouilloire.

BREVETS CANADIENS

57,977—Jean Louis P. Houde, Montréal: Sleigh et voiture combinés.

58,101—Elbert B. Stevenson, Philipsburg, P.Q.: Pincettes pour retirer le linge de l'eau bouillante.

59,103—Alfred E. Brown, Hrmiota, Man.: Machine pour enlever les broussailles.

La maison A. Robitaille & Cie, vient de recevoir des vins de Port et Sherry qu'elle offre au commerce à des conditions très avantageuses, par lots de barriques, quarts ou octaves.

Elle recommande tout spécialement un excellent vin rouge à 65 centins le gallon. Des échantillons seront envoyés sur demande.

PROVINCE DE QUEBEC

Cour Supérieure.

ACTIONS.

DEFENDEURS. DEMANDEURS. MONTANTS

Bury

Scott Chas R. L. Bergeon 117
Scott Robert & Co. J. Tapoutte & al 157

Clarenceville

Trépanier Hattie T. E. Charron 150

Coaticook

Burke alias Bourque W. P. & al. Mark & Birmingham 2e cl.
Corp. ville de Coaticook A. Dagle 1000

Compton

Chase E. & al. W. C. Bonway 244

Chicoutimi

Lemieux Ed. O. E. Gauvreau et al 102

Danville

Chaput H. E. A. Paquet 250

Dunham Canton

Wilkinson Samouel D. Nadeau-d'ommes 500
Bombardier Jos. A. et al. A. E. Quakambo 256

Granby

Boyd John E. Bradford 204

Knowlton

Ray Madelin E. N. Buzzell et al 130
Ray Malcolm E. W. S. Knowlton et al 108

La Baie

Duguay N. W. D. Shaw et al 306

Lacolle

Baniere P. Ahern 100

Lévis

Mercier Ed. N. Mercier 350
Roy George J. Charrier 150

Louiseville

Cie d'Aqueduc de Louiseville Corp. de Louiseville 251

Mégantic

Jodé L. A. et al. E. Leonard & Sons 1000

Mont Carmel

Ducharme Luc E. D. Boisclair 105

Montréal

Alexander James W. Craig & Sons 608
Bennett Dame E. W. Livermore 480
Beswick T. I. Sherman 524
Bulman J. A. B. The Queen 3e cl.
Burel M. J. & al. Montreal Board of Trade 133
Barsalon G. Dame E. S. Gackmayer 120
Benoît C. Dame E. Svert 102
Berthiaume Hon. Trille, G. N. W. Tel Co of Canada (dommages) 100,000

Campbell D. W. J. Sheridan 239
Charbonneau J. B. Dame A. Menard & vir 107
Cote Emehe A. Desève 2e cl.
Duchonneau & Frere Greene & Sons Co 187
Dow J. W. Seath 3e cl.
Dugall C. H. J. E. Brossard 2e cl.

Dumatey E. S. Nordhmer 105
Dagenais J. W. Agnew & al 275
Daoust T. Dame A. Row & al esquel 5397
Demers R. J. H. St-Louis 200
Desjardins C. Briggs 627
Desjardins A. C. A. Briggs 168
Deschêres J. B. L. C. Masson 304
Dowker H. B. H. H. Austin 243
Dupras L. A. J. Mc Nam r. 500
Evans W. S. et al. J. Jacob et al 3e cl.
Fitzgerald D. W. et al. A. Normandin 1e cl.
Foster J. J. E. Foster 500
Filion J. W. J. Telfer 121
Filion M. et al. La Banque Nationale 163
Gervais M. O. Biopla 1e cl.
Gervais F. X. A. Evans 3e cl.
Graham G. et al. J. M. Croxy 1e cl.
Gray W. E. C. Jodan 2e cl.
Guilbault J. W. D. Shaw et al 112
Hague S. et al. J. Tremblay 390
Gareau P. et al. Banque d'Hochelega 303
Gauvain A. D. M. Chote 100
Germain L. E. A. Marcotte 153
Goulet A. J. O. Labrecque 355
Gauthier A. L. H. Migneron 200
Herald Publishing Co., G. N. W. Tel. Co of Canada (dommages) 10000

Johnson Dame E. F. D. Fuzzell 300
Juryeau dit Van G. J. Cleroux 119

Lewett Dame E. A. F. W. May et al 755
Lavoie Ed. G. Fournier 107

Lecuyer T. et al. Dame E. Batus 140
Leprieux Jos M. M. G. Ferment 200

Langlois dit Germain F. L. E. Germain 999
Leban E. Z. et al. W. D. Shaw et al 189

Lowe J. jr. H. Souers e 200
Labelle F. et al. J. Brunet et al 797

Lafontaine Jacques E. Deslenghoup 100
Langlois M. et al. L. A. Demers 202

Lapalme A. J. Wil 2e cl.
Lesperance Dame Georgiana J. Filon 134

Lapointe Dieudonné J. H. Bourgoin 3e cl.
Leonard E. G. Coupal 5e cl.

Maisonneuve Dame E. et vir. J. A. L'heureux 1e cl.
Métayer T. J. B. Vien 107

Montreal Street Ry Co. F. Gareau 6314
Montreal Street Ry Co. F. Gareau 2000

Montreal Street Ry Co. F. Verdun père et al 254
Moutt E. E. T. Robertson & Co 162

Murray J. C. J. Sheridan 1000
McShane Hon J. Royal Institution 1e cl.

Montreal Street Ry Co. The Dominion Transport Co (Ltd) 135

Normand J. E. J. Franchère 3000
Papillon Fis & al. C. Dery & vir 8000

Price W. H. J. Sheridan 317
Robert E. Z. Renaud & al 110

Rath H. G. S. Brush 260
Rene Dame A. S. Bucher 150
Ross J. W. esqual E. N. Heney & al 120
Roussin C. & al. Crédit Foncier F. C. 1e cl

Small E.....	O Desmarais	213
Silverman J.....	J. B. McLeod	400
Shapira D. H.....	W. McNally esqual	5e cl
Stadacona Water Light & Power Co. Corp. Village Huntingdon		1e cl
Scanlon M.....	A. Sheridan	588
Slomensky S.....	A. Barsalou	175
Stairs J. F.....	A. Webb Morris	40000
Stewart D.....	A. A. Welsh	105
Singer Underwear Co & al.....	H. Barber	262
Torrance J.....	D. M. Brown	2433
Tilley Thos.....	C. A. Lamothe	1e cl.
Vailant J. A.....	E. Payette	200
Venne Dame L.....	I. Brunet et al	583
Wallach W.....	T. H. Brown	1000
Whiteford R. A. P.....	Dome A. Scott et al esqual	184
Wood Douglas.....	Dame Haggie Gain	200
Wong Par You.....	Ho Hung	103

Nelogesburg

Wells W. B.....	W. H. Boright	123
Kearney & Frankner.....	H. B. Nelson & Sons Co	154

Québec

Cantin F. & al.....	E. Paradis	200
Corriveau F. X.....	F. H. Bélanger	138
Darveau Geo.....	C. Richardson	127
Elliis Jas.....	C. E. Roy	368
Houle Leode.....	Williams & Sons	150
Kane Delphine.....	R. Ritchie	3777
Lapointe Art. G.....	Williams Sons & Co	200
Laprise Pierre L. et al.....	L. H. M. Samson	127
Laprise P. S.....	J. Langlois	1000
Paradis Jules.....	P. Johnston	132
Picher P.....	Williams Sons & Co	17
Plamondon J. V. & al.....	M. Richard & vir	186
Welster A. D. & al.....	P. Fournier	124

Rivière à Pierre

Voyer F.....	J. Perron	1000
--------------	-----------	------

Scotstown

Calver George.....	F. Dudley	114
--------------------	-----------	-----

Sherbrooke

Bégin Lemieux & Cie.....	G. Allaire (dom)	199
Dodier Jos et al.....	Banque Nationale	1323

Stoke

Bélanger Jes.....	B. A. Land Co	496
-------------------	---------------	-----

Sutton

Commissaires des Ecoles St André.....	A. Godue	2e cl.
---------------------------------------	----------	--------

Ste Anne de B

Fortier Frs.....	Louise Tremblay	200
Fortier Frs.....	Adeline Nadeau	200

St Basile

Dubuc M.....	J. Harly	108
--------------	----------	-----

St Edwidge de Clifton

Bonin Calixte.....	F. Bonin	150
--------------------	----------	-----

St Eloi

Gosselin Jos.....	C. E. Roy	181
-------------------	-----------	-----

St George de Beauce

Mateo U.....	J. B. Laliberte	139
--------------	-----------------	-----

St Jean

Macdonald Duncan & al.....	Ville de St-Jean	1000
----------------------------	------------------	------

St Michel de Nap erreville

Bourdeau Alexis C.....	L. Bourdeau	326
------------------------	-------------	-----

St-Nicolas

Demers J. B.....	C. B. Rabé	441
------------------	------------	-----

Trois-Rivières

Three Rivers H. T. & al.....	W. Moore (contestée)	2009
------------------------------	-------------------------	------

Cour Supérieure.

JUGEMENTS RENDUS

DEFENDEURS.	DEMANDEURS.	MONTANTS
Absents		
Lacoursiere Dame Adolphe et ux.....	Ge. Caron	472
Bedford		
Camell Hiram esqual.....	Bridget N. Mullin	1309
Coteau St Pierre		
Pominville Joseph.....	F. S. Archambault	549
Dunham Canton		
Harvey Jonathan R.....	C. D. Harvey	111
Montréal		
Archais Dame Annie (vve Chas Hyndrick.....	E. Tougas	179
Baker L. R.....	J. W. Shaw et al	207
Benoit Charles.....	Dame E. Levert	102
Booth George.....	J. Gill et al	4240
Fré hon Léon et E. Lefort.....	G. Deserrès	216
Grace Joseph.....	F. Phillips	291
Grignon A.....	J. Hoolahan	4e cl
Hardman John L.....	T. Thuot et al	213
Kerr Wm et Alfred Morgan.....	Dame A. Monette et vir	166
Laramée Louis H. et Prospère Massicotte		
Lee Thom s W.....	J. Johnston et al	1140
Porteons Thomas.....	MaeMaster et al	637
	Mary Agnès Gibson	200

Roston Jacob.....	B. Shepherd	151
Rousseau Antoine et Alfred Benn.....	J. R. Wilson	815
Turner J. D.....	P. P. Martin	110
Whiteford Arthur A. P. et Edgar.....	Royal Paper Mills	101

Sault aux Récollets

Sutton J. H.....	Merchants Bank of Canada	215
------------------	--------------------------	-----

St Ignace de Stanbridge

Sporr Enoch H.....	J. Alexander	111
--------------------	--------------	-----

Ste Prudentienne

Gauthier Isaac.....	P. Cadoret	146
---------------------	------------	-----

St Louis

Charette Raoul L.....	G. E. Mathieu & al	191
-----------------------	--------------------	-----

Ste Rose

Quimet Isaac.....	J. B. Beaulieu	369
-------------------	----------------	-----

Ste-Thécle

Frigon Raoul.....	G. Lasalle esqual	120
Lacroix Dame Ant.....	G. Lasa le esqual	120

Cour de Circuit

JUGEMENTS RENDUS

DEFENDEURS.	DEMANDEURS.	MONTANTS
Ascot		
Audet E.....	L. C. Bélanger	50
Graillon A.....	Massey, Harris Co	22
Nadeau O.....	Hudon & Ouellet	26
Champlain		
Toupin Narcisse.....	J. Marchand	43
Grande Mère		
Fortier Joseph.....	A. Bertin & Cie	56
Paquin Wilbrod.....	Dame M. Martel	7
Iberville		
Patenande Joseph.....	H. C. Daudurand	17
Les Piles		
Lachance Siméon.....	A. Bertin & Cie	19
Lapointe René.....	A. Bertin & Cie	15
Lachenale		
Frappier Wilfrid.....	J. Alexander	55
Longueuil		
Maillé F. X. Elie.Cie d'Approvisionnement	Alimentaires	50
Maisonneuve		
Capson Benhart.....	J. A. Blouin	35
Montreal		
Brunet Jos.....	C. Monette	36
Beillemate Max.....	Dame C. Gillard	33
Chagnon G. R.....	S. A. Larose	50
Contle O. C.....	T. Bellemare	75
Drysdale Wm.....	N. Y. Silcote Book Stub Co	45
Drolet Gust. M.....	R. Clerk	90
Denis Alfred.....	H. Cartier	25
Drouin Cyrille.....	J. O. Labrière et al	27
Gatt S. et al.....	C. Picard	77
Foucher J. Urie et al.....	C. Lebeuf	75
Gauthier Chs.....	L. Goudreau	48
Gagnon Chs.....	P. Kenneux	16
Gagnon Jules et al.....	J. O. Labri que et al	49
Gagnier Isidore.....	L. Ethier	26
Gordon Wm.....	H. Lemay	44
Harvey W. F.....	L. O. Grothe	27
Lamarche Jos.....	J. U. Farnad	49
Merrill J. H.....	E. A. Génétaux & al	63
Macdonell R. D.....	Travellers Ins. Co	33
Pric Jos.....	J. Collins	49
Prud'homme P.....	A. Mackay	79
Reynolds E. S et al.....	Williams Mig Co	50
Robillard Nestor.....	V. Valliers	50
Scott Dame Emma et vir.....	F. X. Roy	32
Québec		
Sewell Ed L.....	G. Godon	15
Brousseau E. & Cie.....	Sherbrooke Cigar Co	41
Sherbrooke		
Caron E.....	A. Ames	34
Doherty & Co.....	Hovey Bros Packing Co	60
Horton J. W.....	The Mac's Fine Tailoring Co	6
Moutminy J. A.....	C. Angers	3
Sault aux Récollets		
Parent Dame Jos.....	G. Ménard	25
Parent Pie re.....	J. B. Prevost	29
Sutton Canton		
Bonneau Abraham.....	A. A. Hunter	6
Scotstown		
Black Thos.....	London & Lancashire Ass Co	22
Hitchcock C. E.....	London & Lancashire Ass Co	33
Stoke		
Laventure E.....	Massey Harris Co	80
St-Adelphe		
Lepage M. & Fils.....	Hilaire Frigon	53
St-Camille		
Huppé L.....	H. M. Hovey	24
St Henri		
Brousseau J. Alex.....	G. Méloche	62
Cusack Mich.....	Ci è de St Henri	65
St Hyacinthe		
Trahan & McNulty.....	Green & Sons Co	83
St Joseph de Chambly		
Collette Jacques.....	T. Jetté	28

Balances



De Ire Classe et de
Qualite Irréprochable

POUR FOIN.....
A PLATEFORME ET POUR COMPTOIRS

Balances nouveau modele pour beurre et fromage, etc.

JAMES FYFE, ---Manufacturier

COIN ST-PAUL ET ST-PIERRE, MONTREAL

HONEY SUCKLE
Old Holland
GIN

DELICIEUSE
BOISSON
HYGIENIQUE

SOLE AGENTS DU QUEBEC
MONTREAL
CANADA

Renseignements Commerciaux

PROVINCE DE QUEBEC

CESSATIONS DE COMMERCE

Ste Anne des Monts—Côté M. A., mag. gén., parti pour les Etats-Unis.

CESSIONS

Grandes Piles—Généreux Wm, mag. gén.

Montréal—Dagenais E. & Cie, nouv., ass 27 nov.

Lafond Mme Philomène B., hôtel. McDonald John R., épice.

St Alexis des Monts—Gélinas Pierre, tailleur.

Trois-Rivières—Gélinas N. & Cie, nouv.

CONCORDATS

Baie St Paul—Bouchard Louis, mag. gn.

Montréal—Deschamps A. H. sr bou-cher; à 20c dans la piastre.

Québec—Boisvert, Roberge & Thibau-deau, meubles etc; à 25c dans la piastre.

CURATEURS

Montréal—F. W. Radford à Thouret & Co, importateurs de nouv.

Québec—Paradis & Jobin à Epiphane McGee, mag. gn. de Rimouski.

DÈCÈS

Québec—Raymond Gaudias, mouleur.

DISSOLUTIONS DE SOCIÉTÉS

Montréal—Bruneau & Guénette, épice, Léon B. Bruneau continue.

Parizeau O & Co, mfrs de biscuit.

Monserrat & Villeneuve, agents géné-raux.

Montreal Dairy Co.
Perrault & McFarlane, chaussures.
Shaw J. H. & G. A., marchands à com-mission.

Smith E. J. & Co, épice.
Costigan W. T. & Co., commission-naires, James T. Costigan continue.
Currier C. H. & Co., bouchers.

Gagnon Spragge & Co, agents de ma-nufacture
Québec—Gagnon G. & Frère, tabac.

EN DIFFICULTÉS

Hull—Fiset M. L., meublier, ass 9 dé.
Lyster—Gosselin Ant., charron.

Montréal—Mason John & Co., magasin de seconde main, ass 23 nov.

Guimond J. A., merceries, ass 24 nov.
McDonald J. R., épice, offre 10c dans la piastre.

De-jardins Arthur, pianos et musique.
Dansereau Pierre, plâtrier.

Québec—Malouin F., nouv., offre 40c dans la piastre.

Ste Cunégonde—Marcotte G., nouv., ass 24 nov.

St Hyacinthe—Trahan J. G., nouv.

EN LIQUIDATION

Maria—Cascapedia Pulp and Lumber Co.

FONDS A VENDRE

Cap Santé—Caron Godefroi mag gn 27 nov.

Québec—Lachance Nazaire épice 25 nov.

FONDS VENDUS

Abenakis—Drouin & Trudel mag gn. à 65½c dans la piastre.

Montréal—Larivière Edouard hôtel.
Cusson & Leduc, cigares etc à 48c dans la piastre.

Notre-Dame du Lac—Cloutier E. mag. gn à 57½c.

Québec—Plamondon J. B. & Co mfrs de chaussures; la balance du stock à 86½c dans la piastre.

Provost J. B. & Co épice à 73½c dans la piastre.

Bourbeau J. A. chaussures.

INCENDIES

Montréal—Chaussé Adéard, épice.
Kyle J. R., chaussures, ass.

Rivington Cutlery Co, ass.
Québec—Pouliot & Pagé, nouv, ass.

Sayabec—Bellevance Fred., mag. gén. et moulin à scie.

St Henri de Montréal—Fortin Pierre, moulin à scie.

NOUVEAUX ÉTABLISSEMENTS

Lac Sargent—Matte & Fils, moulin à scie; F. et A. Matte.

Louiseville—Grenier J. A. & Cie, nouv; Marie L. Grenier.

Montréal—British (The) Importing Co., importateur de lainages, Joseph Hiram Jacob.

Deschamps J. B. & Cie, bouchers, J. B. Deschamps et Joseph Bisson.

Labelle & Fils, mfrs de biscuit, F. X. Labelle et Alphonse Irénée Labelle.

Barry John & Co., importateurs et commissionnaires, Georgiana Munro, épouse de James A. Harte.

Beaudry Edmond, hôtel.

Bélanger J. A., (The Montreal Corset Co.)

Clément & Cusson, clavigraphes etc., Joseph Cusson.

Craig (Th.) Piano Co., F. X. Craig.
Goldstein Isaac, merceries.

Pelletier & Lord, plombiers et poêles.
Aubry P., épice.

Erlich Bros, restaurant, John et Harry Erlich.

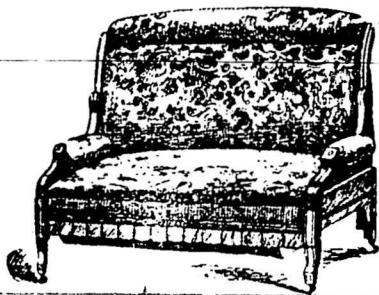

Sofa de salon confortable et élégant

Meublez votre Salon ou votre Boudoir avec le

CHAMPION

C'est la combinaison la plus ingénieuse du siècle pour convertir au besoin votre salon ou votre boudoir élégamment meublé en une chambre très confortable.

(Voyez les vignettes ci jointes).



En tirant un cordon d'abord imperceptible au centre du sofa, le siège s'ouvre et la combinaison fait baisser le dos.



Et vous avez un lit très confortable avec un matelas compris; en dessous est dissimulé un tiroir pour couverture de lit. Monture en noyer noir ou chêne solide.

PRIX DE \$20 à \$30

Selon la couverture et la largeur.

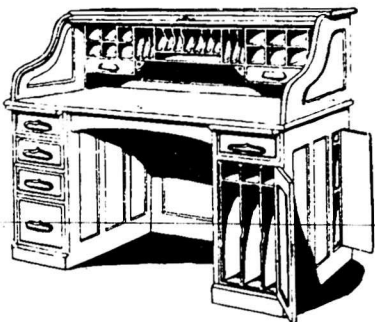

Grand choix de bureaux d'office dessus cylind. de \$15 à \$75

Bureaux d'Office de \$9 à \$45

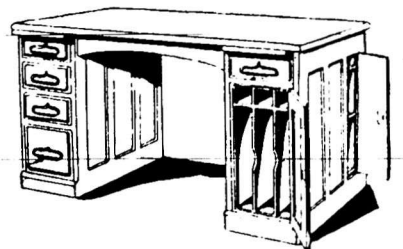

Nous avons en mains le plus bel assortiment de meubles de gout. Venez voir le beau set de chambre à coucher en frêne, glace 20 x 24 que nous vendons à \$7.90. Aussi nos sets de salon tout rembourrés avec franges à \$16.50.

N. G. VALIQUETTE, 1575, rue Ste - Catherine, MONTREAL,

SUCCURSALE: 1191, RUE ONTARIO.

Lusher & Roser, mfrs de boutonnière, Samuel Lusher et Harris Roser.

Perrault L. & Cie, chaussures en gros, Lucé Picard épouse de Louis Perrault.

Taylor Telfer & Co, appareils électriques, Walter Frederick Taylor, Norman William Telfer et Lorenzo H. Telfer.

St James Meat Market Co, Archibald Cousineau et George M. Levesque.

Star (The) Star Iron Co. Ltd demande incorporation.

Gauthier E. & Co, contracteurs.

Ruoloh & Lusher, lainages en gros, etc. Benjamin Lusher et Rachel Levy, épouse de Maurice Rudolph.

Québec—Robertson J. A., articles de fantaisie etc.

Rigaud—Rigaud (The) Milling Co produits; Archibald De L. McDonald.

Shipton—Béliveau & Béliveau mfr de savon; Benjamin et Hormisdas Béliveau.

St Laurent Dufresne & Beaulieu contracteurs pour la pierre; Jérémie Dufresne et Jos Beaulieu

St Louis du Mile End—Riley & Bros épiciers

St Paul—Carignan Alf & Co mfrs; Alfred et Ludger Carignan.

PROVINCE D'ONTARIO

CESSATIONS DE COMMERCE

Cumnock—Colclough S., mag. gén; L. Flewelling succède.

Hopworth—Murdock Robert, mag. gén; Murdock & McKenzie succèdent

North Bay & Sturgeon Falls—McIntosh & Hill, bouchers; McCormell Bros succèdent à Sturgeon Falls.

Strathroy—Cole Thomas, mag. gén., parti pour Glencoe.

CESSIONS

Alvinston—Jaynes J. R. & Co, mag. gén.

Chatham—Ham A. E. & Co, nouv, ass 30 nov.

Essca—Francis J. A., mag. gén.

Mitchell—Pearce & Co, mag. gén, ass 28 nov.

Massey—Strasbourg Peter, hôtel.

Toronto—Guest W. N., boucher, ass 21 nov.

Hobberlin & Co, tailleurs, ass 22 nov.

Spencer, Hereward & Co, thés, ass 3 déc

DISSOLUTIONS DE SOCIÉTÉS
Milverton—Knechtel Kohler, tailleurs E. Knechtel continue.

Tilbury Centre—Walsh & Gurd, grain etc.

EN DIFFICULTÉS

Alliston—Lee & Co nouv épiciers etc.—

Arnprior—Tierney John & Sons nouv, ass 30 nov.

Beaverton—Smith D. M., épiciers etc.

London—Bowman, Kennedy & Co, quincaillerie et charbon en gros.

Toronto—Carter Wm mfr d'overalls ass 24 nov.

FONDS A VENDRE

Almonte—Fraser D. M., mfr de tricots.

Alvinston—Jaynes J. R. & Co., mag. gén. 29 nov.

Chatham—Ham A. E. & Co., nouv. 1er décembre.

Goderick—Shane C. R. & Co., merceries. 26 nov.

Hamilton—Noble William, restaurant.

Kintore—Weston George, forgeron.

Napanee—Webster & Boyes, charrons.

Port Colborne—Neville R. W., mag. gén.

Rockland—Marion G. A., mag. gén. 29 nov.

Sprucedale—Kratz John H., bois de sciage, etc., enca 2 déc.

Schreiber—Thomson W. H., mag. gén.

South River—McAdam S., mfr de bardeau, 27 nov

Thorndale—Tripp B., harnais.

Wallaceburg—Fernald M. J. & Co., chaussures et épiciers

FONDS VENDUS

Bright—Bromley E., pharmacien, à J Stillman.

Inglewood—Linfoot Fred, écurie de louage, à James T. McConnell.

Ingersoll—Macauley A. & Co, nouv.

Newton—Siegner L., harnais, à C. Bockner.

Picton—Grover Wm, épiciers, à G. H. Eckert

Toronto—Mills Bros, épiciers, à B. D. Pearson.

Hobberlin & Co tailleurs.

Hulse Henry, hôtel, à F. J. Cronin.

Wallaceburg—Morden C. A., restaurant, à L. C. Beattie.

INCENDIES

Elora—Weaver Bros épiciers.

Kent Bridge—Rapijje D., hôtel.

Tiverton—Campbell A. J., mag. gn. Mammers C., harnais.

McKellar John mag. gol.

Ord J. G., tailleur.

Walker J. & Co, pharmacien.

Uxbridge—Smith S. C., imprimeur et éditeur.

NOUVEAUX ETABLISSEMENTS

Brockville—Brockville (The) Klondyke Mining & Developing Co Ltd

Lyn—Cumming (The) Milling Co of Lyn Ltd

Peterboro—Ontario (The) Lithographic Stone and Mining Co Ltd.

Tilsonburg—Gill (The) Soap Co Ltd.

Toronto—Goodwin (The) Law Book and Publishing Co Ltd.

Manufacturers and Merchants (The) Cycle Co of Toronto Ltd.

Davies Bros (The) Co, meubles est amalgamé avec Duffett & Co, meubles sous la raison sociale Davies Furniture Co

Twentieth Century (The) Chum Co of Toronto Ltd.

Wentford—Aitken J. F. épiciers et chaussures, a admis Thomas Godhand.

NOUVEAU-BRUNSWICK

DÉCÈS

Hopewell Cape—Bray Benjamin, hôtel.

DISSOLUTIONS DE SOCIÉTÉS
Campbellton—Alexander & Jameison, mag. gén.

ALEX. DESMARTEAU

Successeur de...

CHS. DESMARTEAU

Liquidateur de Faillites

Nos 1508 & 1608 rue Notre-Dame, Montréal.

Représentant Successions: Chs. Desmarteau, Hon. Jas. Ferrier et M. Adolphe Roy.

UBALDE GARAND. FANCREDE D. TERROUX.

GARAND, TERROUX & CIE.,
BANQUIERS ET COUILLIERS

No. 3, Place D'armes, MONTREAL.

Effets de commerce achetés. Traités émises sur toutes les parties de l'Europe et de l'Amérique. Traités des pays étrangers encaissés aux taux les plus bas. Intérêt alloué sur dépôts. Affaires transigées par correspondance.

ARTHUR GAGNON. L. A. CARON.

GAGNON & CARON

EXPERTS-COMPTABLES.

CURATEURS

Téléphone Bell 815. Boîte B. P. 911.
BATISSE DES CHARS URBAINS MONTREAL.

BILODEAU & RENAUD

COMPTABLES, AUDITEURS ET COMMISSAIRES,
No. 15 rue St-Jacques, Montréal

Spécialité:

Règlement des Affaires de Faillites.
Téléphone 2008

GEO. GONTHIER,

EXPERT, COMPTABLE, AUDITEUR, ETC.

Chambre II, Bâtisse Succession Wilson, Nos II et 17 Cote de la Place d'Armes.

ouvertures, vérifications, balances et contrôle des livres, et situation mensuelle d'après méthodes nouvelles. Règlements et liquidations de comptes de successions, etc.

ARGENT A PRETER

Sur première hypothèque. S'adresser à

O. LEGER,

SUN LIFE ASSURANCE CO.

1766 Rue Notre-Dame.

VITRINES

(SHOW CASES)

LE MEILLEUR ENDROIT DE
TOUT LE DOMINION POUR
ACHETER A BON MARCHÉ.

...ÉCRIVEZ POUR CIRCULAIRES ET LISTE DE PRIX.

Canada Cabinet Co

639, RUE LAGAUCHETIERE

MONTREAL

FUMIVORE

JUBILE

Le plus nouveau et seul parfait.

Fumée et Gaz complètement brûlés.

GARANTIE DE PERFECTION ABSOLUE.

Pas un sou n'est payé avant que satisfaction entière soit donnée.

S'adresser à

M. W. PAGNUELO,

58, rue St-Jacques, Montréal.

TELEPHONES: Bureau 2021
Residence 6838.

Port Elgin—Howard & Harper, tailleurs, R. Harper continue.

EN DIFFICULTÉS

St-Jean—Brown R. A. C., chaussures. FONDS A VENDRE.

Sackville—Bulmer Seth, moulin à scie et à farine.

St-Jean—Montgomery J. W., nouv. FONDS VENDUS

Hawshaw—Bowman A. A., mag. gén à H. W. Shaw.

NOUVEAUX ETABLISSEMENTS

Newcastle—Wittis Bernard, mag. gén.

NOUVELLE-ECOSSE

CESSIONS

Halifax—Ross H. W., épice.

Lochban—McKinnon Charles, négociant.

DISSOLUTIONS DE SOCIÉTÉS

Middleton—Gates James A. & Co, pianos.

EN DIFFICULTÉS

Digby—Komiensky Louis, nouv.

Halifax—Simpson W. H., épice.

Hill Owen P., tailleur.

Webb John W., pharmacien.

FONDS VENDUS

Amherst—Brownell Fred. R., fournisseur, à W. Ernest Stiles.

NOUVEAUX ETABLISSEMENTS

Bear River—Berry Wallace, au nom de son épouse Bessie Berry.

Halifax—Verge Joseph N., liqueurs, au nom de son épouse Mary N. Verge.

Springhill—Robinson Wm, restaurant, au nom de son épouse Dorothy E.

Windsor—Wilson Harry E., pharmacien.

MANITOBA ET TERRITOIRES DU NORD-OUEST

CESSIONS DE COMMERCE

Manitoba—Caruthers & Co, banquiers; La Banque Hamilton succède.

FONDS VENDUS

Arden—Cameron & Co, mag. gnl; à William Patterson.

Medicine Hat—Lee Wing, articles japonais, tabac etc; à George Nofie d.

Winnipeg—Vulcan (The) Iron Co (en liquidation); à John McKechnie.

INCENDIES

Wetaskiwin—Béaz Léopold, moulin à scie et à farine.

NOUVEAUX ETABLISSEMENTS

Arden—Adair Samuel, horlog. r.

Glencairn—Smith Robert, mag. gén.

Indian Head—Cameron W. S., mag. gén.

Portage La Prairie—Portage La Prairie, Produce Co

Manitoba Liberal (The) Printing Co. Ltd.

St-Laurent—McKenny George, mag. gén.

Ste-Rose du Lac—Dassy Daubigny, épice.

Winnipeg—Pulford Walter, pharmacien à ouvert une succursale à Carman, sous la raison sociale, Pulford Drug Co.

COLOMBIE ANGLAISE

CESSIONS DE COMMERCE

Anaconda—Throll N., hôtel, parti pour Midway.

Chilliwack—Cruikshank A. A., boucher; J. W. Galoway succède.

Sandon—McInnes N. B., hôtel; McInnes Bros succèdent.

Trail—Sireclair & Co, chaussures, parti pour Nelson.

Victoria—Roberts Richard, tailleur. CESSIONS

Rossland—Robinson James H., marchand.

DÉCÈS

Nanaimo—Fraser John, hôtel.

DISSOLUTIONS DE SOCIÉTÉS.

Nelson—Booth & Perry, fruits: Thomas Booth continue.

Vancouver—Tomlinson & McTaggart, épices; Tomlinson & McNab, sucres dent. FONDS A VENDRE

Victoria—Mount Royal Milling and Mfg Co.

FONDS VENDUS

Grand Forks—Hepworth G. W., pharmacien, à Goodew Bros.

Victoria—Marvin & Tilton, quincaillerie, à Walter S. Fraser Co.

LA BANQUE JACQUES - CARTIER

DIVIDENDE No. 61.

Avis est donné par le présent qu'un dividende de deux et demi pour cent, pour le semestre courant sur le capital payé de cette institution, a été déclaré, et sera payable à la Banque, en cette ville, des et après.

Mercrèdi, le 1er jour de Décembre prochain.

Les livres de tranferts seront fermés du 16 au 31 de Novembre prochain, ces deux jours inclusivement.

Par ordre du Directeur de direction.

TANC EDE BIENVENU.

Montreal, 21 Octobre 1897. Gerant General

A VENDRE

Tout un appareil pour un élévateur (pour une manufacture), Desk (Rolling Desk), quantité de chaises, 10 cts. en montant, shafts, Poulies, Courroies, Machineries pour la fabrication de chaussures, Formes, Dies, une grande Presse à Copier, une magnifique table pour installer des échantillons (très grande) provenant de la failleite Cooper & Smith. Aussi, 4 tonnes de papier, à 2c la lb. net (cap meat paper) une Fournaise à Eau Chaude, avec les tuyaux.

S'ADRESSER A

JOS. C. HEMOND & Cie

1483, RUE NOTRE-DAME, MONTREAL

VENTE AU COMMERCE

Nouveautés, Toiles de Ménage, Hardes Faites, Chaussures, Etc.

PAR

BENNING & BARSALOU, Encanteurs

A LEURS SALES DE VENTES

Nos 86 ET 88, RUE ST-PIERRE,

MERCREDI LE 1er, JEUDI LE 2 DECEMBRE, A 10 HRS CHAQUE JOUR. CREDIT DE 3 MOIS.

Vente régulière Hebdomadaire de Nouveautés, Laines, Articles de Fantaisie, Modes, Rubans, Etc., Etc.

AUSSI

A 11 Hrs A. M., (Pour clore plusieurs consignations: 75 caisses de Claques assorties, et 50 caisses de Chaussures.

AUSSI

A 2 Hrs précises, vente spéciale par catalogue d'un envoi de Glasgow, Ecosse, de 20 caisses Toiles de ménage, Toiles à nappes, Essuie-mains, Serviettes, Etc.

Vente sans aucune réserve. Nous attirons l'attention du commerce sur cette vente importante.

EMILE JOSEPH, LL. B. AVOCAT

Chambre 701

MONTREAL.

New York Life Bldg

GEO. TANGUAY

MARCHAND DE

FARINE GRAIN, LARD POISSON, ETC.

Magasins: 33 et 35, 34 et 36 rue St-André,

Bureau: 48 rue Saint-Paul BASSE-VILLE

Quais: Rues St-André et Dalhousie QUEBEC

LA HALLE AUX CUIRS, LE MONITEUR DE LA CORDONNERIE

---A PARIS---

10, RUE BEAUREPAIRE

SONT les PLUS IMPORTANTS JOURNAUX DE FRANCE POUR LES INDUSTRIES DES CUIRS ET PEAUX.

—50 ANS D'EXISTENCE

BRODIE & HARVIE

Marchands de Farine

MANUFACTURIERS DE LA

Farine Préparée de Brodie & Harvie

Nos 10 et 12 rue BLEURY, Montréal

Farine d'Avoine, Farine Graham, Blé Cassé, Farine de Seigle, Maïs Pilé, Farine de Blé d'Inde, Son, Grains d'Alimentation.

BALANCES "STANDARD" "FAIRBANKS"

(STANDARD SCALES)

Telephone 2107

Petits Camions (Trucks), Presses à Lettres, Tirons d'alarme pour l'argent, Machine à caligraphier, Vitrines d'Etalage, Régulateurs de vitesse, Trains, Escelles, Mesures, Fournitures pour entrepreneurs. Réparation exécutée promptement par des ouvriers habiles.

F. M. SULLIVAN

No 308, rue St-Jacques, MONTREAL



AU BANQUET OFFERT AUX PREMIERS MINISTRES

La pièce de centre sur la table était un gâteau à cinq étages, couvert de...

COCO "WHITE MOSS"

Ceci devrait être une garantie suffisante pour vous inciter à le recommander à votre chien etc. Demandez à votre fournisseur, ou écrivez-nous pour des échantillons.

The CANADIAN COCANUT CO. MONTREAL.

Chronique de Québec

Mercredi, 17 novembre 1897.

Comme accident de navigation, celui survenu au steamer "Turret Cape" est particulièrement remarquable.

Par un temps clair, entre 7 et 8 heures du soir, ce vaisseau s'en va donner sur la Pointe St Valier, à vingt milles de Québec, endroit bien connu des pilotes et que des accidents antérieurs du même genre ont presque rendu célèbre.

Conséquence: dommages considérables au steamer et perte d'une cargaison évaluée dans les 75 à 100.000 dollars. Voilà une responsabilité énorme. On comprend que l'auteur d'une semblable catastrophe, à moins qu'il ne se justifie pleinement, doit être puni d'une façon exemplaire.

Les intérêts du commerce, de même que la sûreté de la vie humaine, exigent une répression énergique de tout abus qui pourrait s'introduire dans le pilotage.

Nous savons que, de ce côté, les règlements de la corporation des pilotes, pour le havre de Québec et au-dessous, contiennent des dispositions rigoureuses à ce sujet. Il importe qu'elles soient appliquées dans tous les cas, sans faveur ni passe-droit.

Il y a malheureusement, des exemples où la commission du havre, qui est chargée de les mettre à exécution, s'est montrée clémente voire même partielle, c'est un tort.

Cette semaine verra la clôture définitive de la navigation. Le port est à peu près désert; pratiquement, il ne

s'expédie plus rien par voie fluviale. Le commerce a été bon, mais manifestement inférieur aux semaines précédentes.

La neige n'est pas encore en assez grande quantité pour permettre l'usage des voitures d'hiver, mais elle est un inconvénient pour la circulation des voitures d'été. De là, un arrêt partiel mais bien accentué dans les transactions. Il en sera ainsi pour quelques jours encore.

Ce calme relatif se fait aussi sentir dans les centres manufacturiers, après la grande activité des dernières semaines. Il y a aussi ralentissement marqué dans les travaux de l'Électricité, maintenant que le réseau complet, moins celui de la Côte du Palais, est ouvert à la circulation. En somme, la détente est générale dans les affaires commerciales et industrielles.

D'un autre côté, les législateurs et beaucoup de ceux qui s'intéressent à la confection des lois, sont arrivés à Québec et donnent à la capitale un cachet d'activité qui lui ferait complètement défaut sans cela. C'est une transition qui n'est pas sans apporter avec elle des avantages importants pour notre population en attendant la période des fêtes.

Il ne nous appartient pas de donner notre opinion sur le discours du trône ni sur les projets de la nouvelle administration politique. Ce qui nous frappe, toutefois, c'est que l'ère des emprunts se continue, toujours, naturellement, pour payer les dettes des prédécesseurs.

Quant à notre ville, elle va demander, elle aussi, le pouvoir d'emprunter un quart de million, dans le but d'améliorer

la voirie municipale. Les citoyens que cela intéresse suivent les débats à ce sujet, et se renseignent davantage sur les projets du Conseil de Ville.

ÉPICERIES

La semaine a été très active dans le gros. Dans le détail ça été faible. La collection pouvait-il faire défaut, c'est la plainte générale. Les sucres sont fermes. Les sirops aussi aux prix cotés. Il y a peu de changement à noter cette semaine dans les prix:

Sucres : Jaunes, 3 à 3½c; Granulé, 4 à 4½c; Powdered, 6c; Paris lump, 6c.

Sirops : Barbades purs 25 à 26c; sirops inférieurs 22c.

Beurre : Frais 11 à 12c; de Marchand 10c; Do de Brurerie 16 à 17c.

Huile de charbon : 13½c le gall.

Conserves en boîtes : saumon, \$1.00 à \$1.75; homard, \$2.50; tomates 90 à 1.00; pois. 80 à 90c; blé d'inde, 75 à 80c.

Allumettes : Prix nouveaux : Telegraph \$3.25; Telephone \$3.00; Tiger \$2.80; New Dominion \$2.50; Phœnix \$2.60.

FARINES, GRAINS ET PROVISIONS

La saison de grande activité tire à sa fin, les derniers gros chargements à bord des goëlettes en destination du bas du fleuve sont faits.

Le marché aux farines est ferme. Celui aux poissons aussi. Les huîtres sont à un prix exorbitant, \$6.00 à \$7.00 le quart.

Hareng, Nouvelle-Ecosse No 1, large \$1.75 à \$5.25; Hareng, Nouvelle-Ecosse, moyen \$3.50 à \$4.00; Hareng Côte Nord, No 1, \$4.25 à \$4.75; Hareng Cote Nord, moyen, \$1.50 à \$4.00.

Le Gouvernement Britannique

a récemment envoyé une commande importante aux M.M. Lazenby (de Londres) pour des carrés de soupes pour l'armée qui se trouve sur la frontière des Indes. La qualité compte — la plus haute qualité gagne.

Carrés de Soupe Lazenby gagne le commerce et le tient et le garde —régulier.

A. P. Tippet & Co., Agents Generaux,
Montreal.

MARINADES HEINZ

Baked Beans Sauce aux Tomates

Fèves, Lard et Sauce aux Tomates de premier choix employées dans la préparation de ce fameux produit.

QUELQUES-UNES DE NOS AUTRES SPÉCIALITÉS

Chutney aux tomates. Ketchup aux tomates.
Soupe aux tomates. Raifort évapore.

EN VENTE PAR

HUDON, HEBERT & CIE, MONTREAL
H. P. ECKARDT & CO., TORONTO.

MEDAILLES--

PARIS
CHICAGO
ANVERS
ATLANTA ETC

The GENUINE
always bear this
Keystone trade-mark.



Morue salée No 1, \$3.00 à \$3.25 ; Morue No 2, \$2.50 à \$2.75. Saumon No 1, \$17.00 ; Saumon No 2, \$15.50. Truite saumonée, No 1, \$11.00 ; Truite saumonée, No 2, \$9.00. Anguille 3½ à 4c.

Farine (en poches) : Fine \$1.50 à \$1.70 ; Superfine, \$1.90 à \$2.00 ; Extra, \$2.00 à \$2.15 ; Patent, \$2.40 à \$2.50 ; S. Roller, \$2.25 à \$2.30 ; Forte à levain, \$2.00 à \$2.70, seconde Manitoba, \$2.25 à \$2.40.

Grains : Avoine (par 34 lbs) Ontario 33 à 34c ; Province 32 à 34c ; Orge 45 à 46c ; son 60c ; blé d'Inde, 40 à 42c ; pois 65 à 75c ; fèves \$1.00 à \$1.10.

Lard : Short Cut, \$15.50 à \$16.00 ; saindoux en saeux, \$1.40 à \$1.50 ; do composé, \$1.35 ; do chaudière, 6½ à 7c.

Huiles : Loup-Marin "Straw," 36 à 37c. do de morue, 28 à 30c.

Il est regrettable que l'affaire de la faillite de la Maison G. Bresse & Cie, ne soit pas encore réglée, après une suspension de paiement de plus de trois mois. Nous croyons à la sincérité de ceux qui se sont mis en tête du mouvement, au nom des intéressés de la classe ouvrière, pour une reprise prochaine des opérations de cette maison, moyennant composition et décharge.

Au point de vue des faits, cependant, la manufacture n'a pas encore ouvert ses portes. Les premières propositions ayant échouées, d'autres ont été faites qui n'ont pas eu plus de succès. De terme en terme, le temps s'est écoulé, le stock a perdu et perd tous les jours de sa valeur, la période d'affaires est passée ; il est maintenant certain que jamais les créanciers ne toucheront le montant qu'ils auraient pu légitimement réaliser il y a deux mois. Nous avons entendu des intéressés se plaindre amèrement de cet état de choses.

Il est de notre devoir d'attirer l'attention publique sur ce fait qui est au détriment des affaires et au détriment de la classe ouvrière. Nous ne blâmons personne en particulier, mais nous nous faisons l'écho d'un grand nombre en disant tout haut ce qui se répète tout bas : où est le curateur ?

L. D.

UN PEU DE TOUT

Une Compagnie (de paroisse) d'assurance mutuelle contre le feu a été formée pour les paroisses Sault-aux-Récollections, Rivière des Prairies et St-Léonard Port Maurice, sous le nom de Compagnie d'Assurance Mutuelle contre le Feu de la paroisse du Sault-aux-Récollections.

M. Zéphirin Lapierre en est le président et M. J. T. Nadon, le secrétaire.

Il ressort des documents statistiques publiés par l'administration des douanes sur le Commerce de la France pendant les neuf premiers mois de l'année 1897 que, du 1er janvier au 30 septembre, les importations se sont élevées à 2,897,955,000 fr. et les exportations à 2,714,089,000 francs.

Il y a augmentation de 39,035,000 fr. aux entrées et de 212,427,000 aux sorties ; soit net, d'une année à l'autre, un accroissement de ventes de 173,392,000 fr. En objets fabriqués ou col s postaux, la France a vendu pour 59,792,000 fr. de plus que l'an dernier et elle a acheté de plus, pour ses usines, 79 millions 763 000 fr. de matières nécesaires à son industrie. Ce sont des chiffres dont les partisans de la protection commerciale se montrent très satisfaits.

Au moment où par suite de l'élévation des prix dans le Nord de l'Europe, l'importation du spruce prend une extension très grande, il intéresse peut-être les lecteurs du *Timber Trade Journal* de connaître que le plus grand exportateur de spruce l'est non-seulement du Canada, mais encore du monde entier. Nous relevons cette information dans un article paru récemment dans un journal américain et où l'auteur, après une étude du port de S.-John, N. B., et un exposé des progrès de l'exportation du spruce termine ainsi : " Sur les 60 millions des provinces maritimes, 30 millions ont été expédiés par M. W. Malcolm Mackay, de St. John, qui, après avoir été pendant longtemps le principal exportateur de spruce est devenu au cours de l'année qui s'achève non seulement le roi des bois du Ca-

nada, mais, encore, de l'avis d'autorités, le plus grand expéditeur du monde." M. W. Malcolm Mackay est représenté en France par M. Hjalmar Engellau, à Paris. (*Timber Trades Journal*).

On se préoccupe depuis longtemps de la possibilité de mettre les forces électriques au service de l'agriculture. S'il faut en croire des informations venues de bonne source, le problème serait dès maintenant résolu en ce qui concerne les charrues. Une maison de Berlin aurait construit des appareils tout à fait remarquables :

La nouvelle machine posséderait tous les avantages que présentent les charrues à vapeur, mais elle coûterait beaucoup moins, de 40 à 60 francs. Elle écarterait, d'ailleurs, tous les inconvénients qu'on reprochait aux charrues actionnées par la vapeur. Les résultats des expériences qu'on a faites lui paraissent tout à fait favorables.

D'autre part, dans plusieurs domaines appartenant à l'état prussien, la transmission de la force électrique est largement appliquée aux travaux agricoles. Des résultats excellents auraient, notamment, été obtenus dans un de ces domaines, le "Sillium" :

Au moyen d'une turbine qui fournit la force de 35 à 45 chevaux-vapeur, on peut exécuter à l'électricité presque tous les travaux agricoles ; les batteuses, autrefois mues par la vapeur, le sont aujourd'hui par l'électricité. Cependant on n'avait encore réussi à avoir une charrue électrique assez puissante pour pouvoir travailler le terrain du Sillium, humide et argileux, et qui présentait une grande résistance même aux charrues actionnées par la vapeur.

La charrue électrique a été essayée sur le terrain du Sillium, au printemps dernier, et, malgré que les conditions atmosphériques ne fussent pas trop favorables, la nouvelle charrue a fait ses épreuves d'une manière éclatante ; même pendant les jours où l'humidité excessive ne permettait pas d'employer les charrues ordinaires, elle a travaillé sans difficulté.

GRAINS DE SEMENCE

Blé (rouge et blanc) Manitoba et Ontario ; Avoine, Banner Welcome, Merveilleuse, Canadienne, etc. ; Pois, Orge Sarrasin, etc Bl d'Inde a silos, Lentilles, Mil canadien et de l'ouest ; Trèfle rouge, blanc, alsike, vermont, mammoth ; Plâtre à terre ; engrais chimiques. Spécialités de Grains et Graines pour Cercles Agricoles.

J. B. RENAUD & CIE, 126 A 140, RUE ST-PAUL, QUEBEC.

Sirop Fajardos

Reçu par Btine "Boston Marine" une cargaison de SIROP FAJARDOS de couleur jaune et qualité extra.

NAZAIRE TURCOTTE & Cie, QUEBEC.

LEDUC & DAOUST MARCHANDS DE GRAINS et de PRODUITS

Spécialité : Beurre, Fromage, Œufs et Patates.

EN GROS ET A COMMISSION
AVANCES LIBÉRALES FAITES SUR CONSIGNATIONS.
CORRESPONDANCE SOLICITEE

1217 ET 1219, RUE SAINT-JACQUES, MONTREAL

LS. DESCHENES
ENCANTEUR DE COMMERCE

Jobber en Chaussures

No 60 RUE ST-JEAN
QUEBEC

N. B.—Messieurs les marchands de la campagne épargneront de l'argent en venant me faire visite avant d'acheter ailleurs. J'ai constamment en mains toutes sortes de Jobs pour leur commerce

JOS. CONTANT Pharmacien et Chimiste
GROS ET DETAIL
No 1475 rue Notre-Dame, MONTREAL
COIN DE LA RUE BONSECOURS
Tel. Bell 100

Les marchands devraient toujours avoir en stock

LE TABAC ROUGE "ST-LOUIS" A CHIQUER ET A FUMER

JOSEPH COTÉ, Marchand et importateur de Tabac en gros

No 179, RUE ST-JOSEPH, QUEBEC,

Voyez mes prix dans les prix courants.

NOS PRIX COURANTS

Nos Prix Courants sont révisés chaque semaine. Ces prix nous sont fournis pour être publiés, par les meilleures maisons dans chaque ligne; ils sont pour les qualités et les quantités qui ont cours ordinaire dans les transactions entre le marchand de gros et le marchand de détail, aux termes et avec l'escompte ordinaire. Lorsqu'il y a un escompte spécial, il en est fait mention. On peut généralement acheter à meilleur marché en prenant de fortes quantités et au comptant. Tous les prix sont ceux du marché, en général, et aucune maison ou manufacture n'a le pouvoir de les changer à son avantage, sauf pour ses propres marchandises qui sont alors cotées sous son propre nom et sa propre responsabilité. La Rédaction se réserve le droit de refuser ce privilège à quiconque en abuserait pour tromper le public.

PRIX COURANTS. - MONTREAL, 25 NOVEMBRE 1897.

Table with columns for 'Allumettes', 'Articles divers', and various goods like 'New Dominion', 'Telegraph', 'Phenix', 'Bouillons communs', etc.

Table with columns for 'Bières', 'Cafés', 'Chocolats et Cacaos', and various goods like 'Bass Ale', 'Guinness Stout', 'Arabian Mocha', etc.

Table with columns for 'Mexican Vanilla', 'Chocolat', 'Cacaos Fry', 'Cacaos Cowan', 'Confitures et Gelées', and various goods like 'Parisien, more', 'Chocolat qualité No. 1', etc.

Table with columns for 'Lazenby', 'Conserves alimentaires', 'Légumes', 'Fruits', and 'Poissons', and various goods like 'Tablettes de Gelées 13 var.', 'Asperges', 'Ananas 2 et 2 1/2 lbs.', etc.

Large advertisement for CHOCOLAT CACAO FRY. Includes 'AGENTS D. MASSON & CIE, MONTREAL.' and 'EN VENTE PARTOUT.'

Advertisement for CHS. LACAILLE & CIE FAUCHER & Fils. 'Importateurs et Marchands-Ferronniers'. 'Bois et Garnitures de Voitures'. 'Fournitures pour Carrossiers et Forgeons, telles que Fer en barres, Acier, Charbon de forge, Peintures, Vernis, etc.' 'Nos 796 à 802, Rue Craig, MONTREAL. Téléphone 576'

Advertisement for HIRAM JOHNSON. 'IMPORTATEUR & EXPORTATEUR'. 'FABRICANT EN GROS DE TOUTES SORTES DE FOURRURES'. 'pour Hommes, Dames et Enfants. Capots, Colletteries, Manteaux, Robes. Et fait aussi une spécialité de l'exportation des Peaux. Le plus haut prix du marché vous sera payé pour toutes sortes de Peaux crues. N.B. - Le plus haut prix payé pour cure en pain et racine de Ginseng.' '494 Rue St-Paul, Montréal.'



Advertisement for AMIEUX FRÈRES. 'DEMANDEZ!' 'Seuls Agents pour le Canada: C. d'approvisionnement alimentaires à Montréal.' 'AMIEUX FRÈRES' (with fish logo) 'PETITS POIS SARDINES CHAMPIGNONS ASPERGES'

PRIX COURANTS. - MONTREAL, 25 NOVEMBRE 1907.

Table listing various food items such as Sardines, Corned Beef, and Pates de cochon with their respective prices.

Specialites de W. Clark.

Table listing 'Canistres carres' (square cans) and 'Canistres ronds' (round cans) with prices.

Table listing 'Conservees' (canned goods) including Beef pot, Dinde, Gibier, and others.

Table listing 'Pates truffees' (truffle pastes) such as Canard sauv, Perdrix, and Poule.

Table listing 'Soups' (soups) including Consomme, Thiblotte, and others.

Table listing various soups like Consomme, Thiblotte, and others with prices.

Table listing 'Viandes en conserve' (canned meats) like Corned Beef, Lang. de porc, and others.

Table listing 'Specialite des Lazibny' (Lazibny specialties) like Soupes Royal Turtle and others.

Table listing 'Cirages' (shoe polishes) like Cirages franais, Russel Combination Dress, etc.

Table listing 'Mines' (mineral products) like Mine Royal Dome, James, and others.

Advertisement for ENAMELINE shoe polish, featuring an image of the product tin and descriptive text.

Table listing 'Vernis' (varnishes) like Vernis a harnais, à tuyaux, Parisien, and Royal polish.

Table listing 'Drogues et Produits Chimiques' (drugs and chemical products) such as Acide carbolique, Bicarbonate de soude, and others.

Table listing 'Eaux Minerales' (mineral waters) like Carajana, Huxvall Matyas, and Bougues St-Leger.

Table listing 'St-Gabriel's (source Badollet) and Vichy Celestins, Grande Grille, Hoptal, Hauterive, St-Louis' with prices.

Table listing 'Epices pures' (pure spices) like Allspice, Cannelle moulue, Gingembre moulue, etc.

Table listing 'Fruits secs' (dried fruits) like Abricots, Amandes, Figs, Raisins, etc.

SUCRE ! SUCRE !

NOUS VENDONS A GRAND SACRIFICE: 200 sacs Sucre Brut, 600 sacs Sucre moulu, Autrichien.

ECRIVEZ NOUS POUR ECHANTILLONS.

300 sacs Sucre moulu, Allemand.

N. QUINTAL & FILS, 274 RUE ST-PAUL, MONTREAL

BERNIER & CIE Marchands de Graines

GRAINES DE SEMENCES, GRAINE FOURAGERES, ETC.

CORRESPONDANCE

Bureau et Entrepot :-

SOLICITEE.

PRES DE LA GARE DU GRAND TRONG, ST-HYACINTHE

Le Poli "Royal Black Lead"



Ne tache pas les mains ni rouille au feu... C'est le poli le plus economique en usage.

TELLIER, ROTHWELL & CIE, MONTREAL.

Gomme du Dr Adam POUR LE MAL DE DENTS

Bonne un soulagement immediate, ne coûte que dix centimes... Vendue par tous les pharmaciens.

ROD. CARRIERE, Pharmacien 1406, rue St-Catherine, Montreal.

SPENCERIAN PENS

WRITE WELL WEAR LONG ONCE TRIED ALWAYS USED

Samples sent on request return postage 2 cents

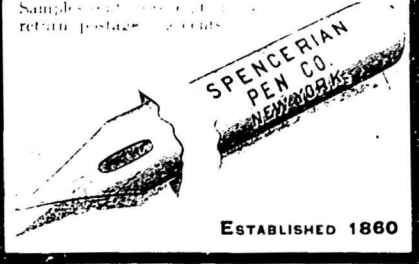

ESTABLISHED 1860

PRIX COURANTS.—MONTREAL, 25 NOVEMBRE 1897.

Table listing various goods such as Malaga Black Baskets, Connoisseur, Buckingham, etc. with prices.

Fruits verts

Table listing fresh fruits like Ananas, Attecas, Bananes, Pommes, etc. with prices.

Gomme & Mâcher.

Table listing gummy and chewing items like Adams Sons & Co., Tutti Frutti, etc. with prices.

Table listing Rose Rouge, Magic Trick, Red Spruce Chico, etc. with prices.

Grains et Farines.

Table listing various grains and flours like Blé roux d'hiver, Blé blanc d'hiver, etc. with prices.

FARINES.

Table listing specific flour types like Patente d'hiver, Patente du printemps, etc. with prices.

FARINES D'AVOINE.

Table listing oat flours like Farine d'avoine Standard, etc. with prices.

ISSUES DE BLE

Table listing wheat issues like Son d'Ontario, de Manitoba, etc. with prices.

Farines préparées.

Table listing prepared flours like Farine préparée, Brodie, etc. with prices.

Huiles et graisses.

Table listing oils and fats like Huile de morue, loup-marin, etc. with prices.

Table listing oils like Huile de lard, extra, No 1, etc. with prices.

Spécialités de Lazenby.

Table listing Lazenby specialties like Huile à salade, Crème à salade, etc. with prices.

Liquours et spiritueux

Table listing liquors and spirits like Hennessy, Martel, etc. with prices.

Table listing various spirits and liquors like Rivière-Gardrat, Optima, Bisquit, etc. with prices.

Rhums.

Table listing rum products like St-Georges, Martel, etc. with prices.

Whiskey Ecossais.

Table listing Scotch whisky like Dewar's Special Liqueur, etc. with prices.

Huile de Charbon

...EN GROS...

Ecrivez pour nos prix



Huile Canadienne, Huile Américaine et Huile Australe de Pratt

The BUSHNELL CO.

BUREAUX

Québec, rue Dalhousie; Montréal, Edifice du Board of Trade

La Compagnie John L. Cassidy Limitée,

IMPORTATEURS PORCELAINES, FAIENCES, CRISTAUX, ARGENTERIE, COUTELLERIE, ARTICLES d'ECLAIRAGE, Etc.

339 & 341 RUE ST. PAUL, - - - MONTREAL.

POUDRE A PATE

COOK'S FRIEND

Le Neg Plus Ultra de la Qualité

Amenez la clientèle et la maintient.

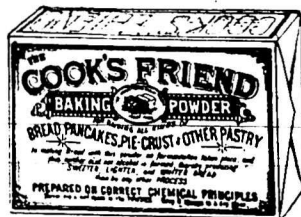

TOUS LES EPICIERIS DE GROS

Vendent de la COOK'S FRIEND

La Seule Veritable...

FABRIQUEE PAR W. D. McLAREN, MONTREAL

Cacaos, Chocolats et Cafés

COWAN

DUCKETT, HODGE & CIE

Exportateurs de

BEURRE ET FROMAGE

EN VENTE MAINTENANT CHEZ TOUS LES MEILLEURS EPICIERIS DE LA PUISSANCE ILS SONT ABSOLUMENTS PURS.....

The Cowan Co'y, Ltd., Toronto, Ont. 55 RUE WILLIAM, - - - MONTREAL

PRIX COURANTS. MONTREAL, 25 NOVEMBRE 1897.

Bulloch, Lade & Co.	0 00	9 50
Special blend	0 00	11 00
" extra special	0 00	11 00
" L. Katrine	0 00	7 25
" O. V. G.	0 00	8 75
" special reserve	0 00	9 75
" G. O. H.	0 00	12 00
" Gaelic Old Smuggler	0 00	9 50
" Green's O. V. H.	0 00	9 50
" Glenmarah	0 00	9 25
" Stewart's Royal	0 00	10 00
" au gallon	4 05	4 30
" H. Fairman & Co.	4 05	4 15
" Sheriff's	4 65	4 85
" Glenfallach	3 70	3 85
" Glenlivet (old)	4 30	6 30
Whiskey Irlandais.		
" à la caisse	0 00	8 50
" Henry Thomson	0 00	7 50
" St. Kevin	0 00	9 75
" J. Jameson & Son	0 00	11 50
" Geo. Roe & Co.	0 00	9 25
" Barnagher	9 75	10 50
" Thom & Cameron	0 00	6 75
" Burke's *** qrts	0 00	7 75
" *** 12 imp. qt.	0 00	11 50
" *** 20 imp. qt.	0 00	8 00
" Wm. Jameson & Co. 1	0 00	9 00
" Diamond	0 00	9 75
" Bushmills	0 00	9 75
Gins.		
" à la caisse	6 25	11 75
" De Kuypen 1 à 2 1/2 c.	6 15	11 55
" 25 et plus	0 00	2 60
" case violette	0 00	3 60
" case blanche	5 00	10 50
" Key Brand	0 00	2 40
" poney	0 00	2 50
" Melchers poney	0 00	8 00
" *** 4 doz.	0 00	8 50
" Honey Suckle	0 00	10 00
" (cruchons verre)	0 00	7 25
" Wynand Pocking	0 00	7 85
" Bernard Old Tom	0 00	7 60
" Booth	0 00	7 00
" 5 caisses	0 00	7 75
" Melrose Drover Old Tom	0 00	7 25
" Booth London Dry	0 00	7 00
" Burnet	0 00	7 00
" Melrose Drover Dry	0 00	9 25
" Coats Plymouth	0 00	3 05
Gins en futs.		
" De Kuypen barrig. le gal.	0 00	3 10
" quarts	0 00	3 15
" 1/2 octaves	0 00	3 25
" au gallon	0 00	3 45
" Tous autres gins. 5c. de moins	0 00	3 50
" Booth's Old Tom, quarts	0 00	3 30
" le gal.	0 00	3 45
" octaves	0 00	3 50
" au gal.	0 00	3 90
" J. Hirsch Sons & Co's Old Tom	2 30	2 65
" extra	2 05	2 25
" No. 1	1 80	2 19
" No. 2	1 80	2 19
Whisky Canadien au gallon, au quart ou plus.		
" Gooderham & Worts 65 O. P.	4 65	4 65
" Hiram Walker & Sons	4 64	4 64
" J. P. Wiser & Son	4 64	4 64
" J. E. Seagram	4 64	4 64
" H. Corby	4 64	4 64
" Gooderham & Worts 50 O. P.	4 15	4 15
" Hiram Walker & Sons	4 14	4 14
" J. P. Wiser & Son	4 14	4 14
" J. E. Seagram	4 14	4 14
" H. Corby	4 14	4 14
" Rye Gooderham & Worts	2 25	2 25
" Hiram Walker & Sons	2 24	2 24
" J. P. Wiser & Son	2 24	2 24
" J. E. Seagram	2 24	2 24
" H. Corby	2 24	2 24
" Imperial Walker & Sons	2 90	2 90
" Canadian Club Walker & Sons	3 60	3 60
Pour quantité moindre qu'un quart d'origine:		
" 65 O. P.	le gall.	4 80
" 50 O. P.	"	4 25
" Rye	"	2 35
" Imperial	"	3 10
" Canadian Club	"	3 80
Rye Canadien à la caisse.		
" Walker's Impérial	quarts	7 75
" 16 flasks	"	8 25
" 32 "	"	8 75
" Walker's Canadian Club	quarts	9 25
" 16 flasks	"	9 75
" 32 "	"	10 25
En quantité de 5 c. et plus. 25 cents de moins par c.		
" Gooderham & Worts 1891 1 à 4 c.	6 75	6 75
" Seagram 1892	quarts	6 75
" 1883	"	9 60
En quantité de 5 c. et plus. 25 cents de moins par c.		
" Corby J. X. L.	8 75	8 75
" X. T. C.	6 50	6 50
" En quantité de 5 c. et plus. 25 cents de moins par c.		
" Aperitifs		
" Angostura, caisse 2 doz.	0 00	15 00
" Orange Bernard	6 75	7 00
" Vermouth Nolly Prat.	0 00	6 75
" Italien	6 75	7 00
" Chazelbette	0 00	6 25

Benedictine		
" Litres, 12 à la caisse	0 00	19 00
" 1/2 litres, 24 à la caisse	0 00	20 00
Liquors Frederic Mugner, D. D. M. France.		
" Crème de Menthe verte	0 00	11 00
" " blanche	0 00	11 00
" Curaçao triple sec cru	0 00	12 25
" " bott.	0 00	12 25
" Bigarreau (Cherry B'dy)	0 00	11 00
" Cacao d'Harca la Vanil	0 00	12 25
" Marasquin	0 00	13 25
" Kirsch ***	0 00	11 25
" " "	0 00	13 25
" Brandy de Bourgogne	0 00	12 25
" Crème de Framboise	0 00	12 25
" Fine Bourgogne 12 lit.	0 00	21 15
" Eau de Vie de Marc	0 00	18 25
" Crème de Cassis	0 00	11 25
" Crème de Musigny	0 00	12 25
" Aperitif Mugner	0 00	10 25
" Alcool de Menthe	0 00	6 15
" Absinthe Ed. Perrod	0 00	14 50
Stoures.		
" Lime Juice ordial p. 2 dz.	0 00	4 70
" " q 1 "	0 00	4 20
" Double Ref. Lime Juice	0 00	3 95
" Lime syrup bott can 1 "	0 00	4 20
Mélasses.		
" Barbade-toune	Au gallon	0 26
" " tierce et qt.	"	0 28 1/2
" " demi quart	"	0 29 1/2
" " au char ton "	"	0 25
" " tierce "	"	0 27 1/2
" " 1/2 qt "	"	0 28 1/2
" Porto Rico-toune	"	0 26
" " char "	"	0 25
" " tierce et qt "	"	0 28 1/2
" " au char "	"	0 27 1/2
Moutardes.		
Coleman ou Keen		
" Boites 1/4 lb	Rondes Carros	0 27 1/2 0 45
" " 1/2 "	"	0 25 0 42
" " 1 "	"	0 00 0 40
" Jarros 1 " par jarros	"	0 00 0 25
" " 4 "	"	0 00 0 75
" Durham "	"	0 00 0 60
Pates et denrees alimentaires		
" Macaroni importe	lb	0 09 0 10
" Vermicelle	"	0 09 0 10
" Lait concentré	1/2 dz	0 00 1 90
" Pois fendus, qt. 120 lbs.	3 40	3 50
Poissons.		
" Harengs Shore	brl.	4 25 1 50
" " 1/2 "	"	4 25 2 50
" " Labrador "	"	0 00 0 00
" " 1/2 "	"	0 00 0 00
" " Cap Breton "	"	4 25 4 50
" " 1/2 "	"	0 00 2 25
" Morue sèche	wt.	3 75 4 00
" " verte No 1 qt "	lb	0 02 0 02 1/2
" " No 1 large qt "	"	0 02 0 02 1/2
" " No 1 draft "	"	0 00 0 00
" " desossée "	"	0 05 1/2 0 06
" Poisson bl. lac Sup.	1/2 brl.	0 00 0 00
" Truite de lac	1/2 "	0 00 0 00
" Maquereau No 1	1 "	0 00 0 00
" Saumon C. A.	1 "	0 00 6 00
" Saumon Labrador	1 "	11 50 0 00
" " 1 "	"	0 00 0 00
" " 1 "	"	0 00 0 00
" Anguille	lb	0 00 0 00
Poudre à Pate		
Cook's Fricul.		
" No 1 4 doz. aussi 1/2 bte. la doz.	\$2 10	
" 2 6 "		0 80
" 3 4 "		0 45
" 10 4 "		2 10
" 12 6 "		0 70
Produits de la ferme.		
(Prix payés par les épicheurs)		
Beurre.		
" Townships frais	lb	0 15 0 18
" De l'Ouest	"	0 11 0 15
" Crémier sept "	"	0 17 0 17 1/2
" do "	"	0 17 1/2 0 18
Fromage.		
" De l'Ouest	lb	0 68 0 68 1/2
" De Québec	"	0 68 0 68 1/2
Œufs.		
" Frais pondés, choix	dz	0 17 0 18
" " 1ers "	"	0 13 0 13 1/2
" " 2mes "	"	0 09 0 10 1/2
Sirup et sucre d'érable.		
" Sirup d'érable en qrts	lb	0 04 1/2 0 05
" " en canistre	"	0 55 0 60
" Sucre d'érable pts pains	lb	0 04 0 06
" " gros "	"	0 04 1/2 0 05
Miel et cire.		
" Miel blanc coulé	lb	0 05 0 06
" " blanc "	"	0 07 0 08
" " en gâteaux "	"	0 10 0 12
" Cire vierge	"	0 25 0 26
Produits Pharmaceutiques.		
" Sirup d'Amis Gauvin	la doz	1 75
" " par 3 "	"	1 50
" " prix net gross.	"	15 00
" Graine de lin	lb	0 00 0 03
" " moulue "	"	0 00 0 04

Specialités de Picault & Contant.		
" Elixir Pulmon. Balsamé	Doz.	Gros.
" Biscuit Purgat Parisien	1 75	18 00
" Pastille à vers	1 20	12 00
" Poudre de condition	1 50	15 00
" " 1/2 lb	0 80	7 20
" " 1 lb	1 25	13 00
" " 1 lb	1 80	18 00
" Huile foie de morue, 8 oz.	0 00	18 00
" " 6 oz.	0 00	15 00
" Emulsion foie de morue	0 00	4 00
" Huile vétérinaire	0 00	1 50
" Essence d'opoponax	0 00	0 80
Régliées.		
Young & Smyth.		
" Y & S. en batons (sticks)	lb	0 40
" Fantaisie (36 ou 50 batons) lb.	1 25	
" Ringed, boîte de 5 lbs	1 00	
" Acme Pellets, boîte de 5 lbs.		2 00
" " (30 more à la boîte) bte.		1 00
" Acme Pellets, boîte fantaisie		1 25
" " (40 more) bte.		2 00
" Régliée au goudron et gaulfres de		1 75
" " (10 et de 5 lbs) bte.		1 75
" Pastilles de réglisse, jarren verre		1 50
" " 5 lbs		0 72 1/2
" Parity réglisse, 200 batons	1 45	
" " 100 "	0	72 1/2
" Régliée Flexible, bte de 100 mor-		0 70
" " ceaux "		0 70
" Navy plugs		0 70
" Trippe Tunnel Tubes		0 70
" Mint puff straps		0 70
Riz.		
" B. 1 lb 4 sacs 3 50 3 55 3 60 3 65		
" 5 lb 3 45 3 50 3 55 3 60		
" 10 et plus 3 40 3 45 3 50 3 55		
Riz "Crystal"		
" En sacs de 25 lbs	1/2 sac	1 35
" " 50 "	"	2 60
" " 250 "	"	4 50
" Imported 250 lbs	"	5 50
" Riz Patna imp. sacs 224 lbs	lb	4 75 05
Salaisons, Saïndoux, etc.		
" Lard Can. Sht Cut Mess qt.	0 00	15 50
" " S. C. Clear "	0 00	15 00
" " S. C. Tomest "	0 00	15 50
" Jambons	lb	0 10 1/2 0 11 1/2
" Lard toune	0 00	00 12
Saïndoux.		
" Par de paiement saïndoux	4 lb	1 45
" Canistres de 10 lbs	0 07 1/2	0 09
" " 5 "	0 07 1/2	0 09 1/2
" " 3 "	0 07 1/2	0 09 1/4
" Composé en saïndoux	0 00	1 15
" Canistres de 10 lbs	0 00	0 05 1/2
" " 5 "	0 00	0 05 1/2
" " 3 "	0 00	0 06
" Fairbanks en saïndoux	1 25	1 37 1/2
" Cottolene en saïndoux	lb	0 00 0 08 1/2
Sapollio		
" En caisses de 1/2 sac 1/2 grosse, la gr.	11 30	
Sauces et Marinades.		
" Marinades Morton	dz.	2 30 2 70
" " Crosse & Blackwell "	"	0 00 3 25
" " Suffolk, 20 oz "	"	0 00 2 10
" " 16 oz "	"	0 00 1 80
" Essence d'anchovies	0 00	3 20
" Sauce Worcester, 1/2 ch	0 00	3 50 3 70
" " chop "	0 00	6 25 6 50
" " Harvey "	0 00	3 25 3 55
" Catsup de tomates	1 00	4 00
" " champignons "	1 90	3 40
" Sauce aux anchovies	3 25	3 55
" Sauce Chili	3 75	4 05
Sel.		
" Sel fin, quart 3 lbs	2 65	2 75
" " 5 "	2 55	2 65
" " 7 "	2 35	2 45
" " 1/2 sac 56 "	0 00	0 30
" " sac 2 exts "	0 90	1 00
" gross, sac livre en ville	0 40	0 45
Sirops.		
" Matchless	lb	0

Table with columns for product names (e.g., Btquette Bruna, Verte), quantities, and prices.

Vinaigres.

De MM. M. Lefebvre & Cie.

Table listing various vinegars and their prices, including Imperial triple and Cote d'Or.

De Alfred Robitaille.

Table listing products from Alfred Robitaille, such as Eureka extra and various vinegars.

De Manuf. de St-Hyacinthe.

Table listing products from St-Hyacinthe, including vinegars and other goods.

Vins.

Table listing various wines and their prices, including E. Girardot & Cie. and Sauterne.

Table listing Sauterne and other wine products with Gal. and Doz. measurements.

Non Mousseux.

Table listing non-mousseux wine products and their prices.

Mousseux.

Table listing mousseux wine products and their prices.

Champagnes.

Table listing champagne products and their prices.

Table listing E. Cazanove, Tessier, and Imperial extra dry products.

Vins toniques.

Table listing tonic wine products and their prices.

Cuir et Peaux.

Table listing leather and fur products and their prices.

Table listing Spanish No 1, 2, and 3 leather products.

Table listing harness leather products and their prices.

Table listing leather products for emprises.

Table listing various types of cow and bull leather.

Table listing cow and bull leather products.

Table listing fine leather products like Mouton mince and Kid Chevrete.

Table listing leather products from Quebec and Ontario.

Table listing leather products for bourses.

Table listing leather products for bouchers.

Table listing various types of leather and skins.

Table listing leather products for assorties and inspectees.

Table listing various types of wool and laines.

Fers et Metaux.

FERRONNERIE ET QUINCAILLERIE

Table listing iron and metal products like Fers a cheval.

Table listing iron and metal products like Fil de fer.

Table listing iron and metal products like Charnières.

Table listing iron and metal products like Clous coupes a chaud.

Table listing iron and metal products like Clous coupes trois.

Table listing iron and metal products like Clous a finir.

Table listing iron and metal products like Clous a quarts.

Table listing iron and metal products like Clous a river.

Table listing iron and metal products like Clous d'acier.

Table listing iron and metal products like Clous a cheval.

Table listing iron and metal products like Clous de broche.

Table listing iron and metal products like Limes, râpes et tiers points.

Table listing iron and metal products like Boulons a bandage.

Table listing iron and metal products like Métaux.

Table listing iron and metal products like Cuivres.

Table listing iron and metal products like Elain.

Table listing iron and metal products like Plomb.

Table listing iron and metal products like Zinc.

Table listing iron and metal products like Acier.

Table listing iron and metal products like Fontes.

Table listing iron and metal products like Fer en barres.

Table listing iron and metal products like Feuillard.

Table listing iron and metal products like Tôles.

Table listing iron and metal products like Cuivres.

Table listing iron and metal products like Galvanisée Morewood.

Table listing iron and metal products like Ferblanc.

Table listing iron and metal products like Tuyaux de poêle.

Table listing iron and metal products like Matériaux de construction.

Table listing iron and metal products like PEINTURES.

Table listing iron and metal products like Verres a vitres.

Table listing iron and metal products like United 14.

Table listing iron and metal products like United 14 @ 25.50 pds.

ARCHITECTES ET MESUREURS

V. LACOMBE, 897. Ste Catherine
GAMELIN & HUOT, 58 St-Jacques

PLOMBIERS ET COUVREURS

E. DOUVILLE, 137B rue St-Urbain

La Construction

Contrats donnés pendant la semaine terminée le 20 novembre 1897.

Chez A. Préfontaine, architecte, rue St Jacques, No 35. Une bâtisse à St Eustache, à 4 étages, formant un couvent.

George Lauzon, entrepreneur pour le tout.

Propriétaires, Révdes Sœurs de la Congrégation Notre-Dame.

Chez A. St Louis, architecte, rue St Jacques, No 163. 3 bâtisses rue St Denis, à 3 étages, formant 9 logements.

Maçonnerie, Théod. Lessard.
Charpente et menuiserie, Bernard & Fils.

Couverture, à donner.

Plombage, do

Chauffage, do

Brique, Major & Leroux.

Enduits, à donner.

Peinture et vitrerie, à donner.

Propriétaire, Théod. Lessard.

NOTES

M. J. Alcide Chaussé, est à préparer les plans pour d'importantes améliorations et réparations à être faites à l'Hôtel de Ville de Maisonneuve.

PERMIS DE CONSTRUIRE A MONTRÉAL

Rue Chateauguay, Nos 87 et 89, une bâtisse formant 2 logements, 22.8 x 40 à 2 étages, en bois et brique, couverture en gravois; coût probable \$1500. Propriétaire: Dame Jos. Pagé.

Rue Wolfe, No 166, une bâtisse formant 3 logements, 40 x 33 à 2½ étages, en bois et brique, couverture en gravois et ardoise; coût probable \$2000. Propriétaire J. A. Labonté, architecte J. A. Mathieu, maçons Côté et Frère.

Rue Lagauchetière, No 97, une bâtisse formant 3 logements de 18 pieds de front, à 3 étages en brique, couverture en gravois et ciment; coût probable \$2000. Propriétaire W. B. Wilkinson, architecte Wright & Son, maçon Félix Deslauriers, charpente et brique R. Neville.

VENTES PAR LE SHÉRIF.

Du 30 novembre au 7 décembre 1897.

DISTRICT DE MONTRÉAL

In re Racine de Gruchy & Cie, faillis.

Laprairie.—1o Le lot 130 situé rue St Jacques.

2o Le lot 136 situé rue St Jacques.

3o Le lot 137 situé rue St Jacques avec hangar.

4o Le lot 161 situé rue St Joseph avec bâtisses.

Vente le 4 décembre, à 10 h. a. m., à la porte de l'église paroissiale.

Dame Vve Adolphe Malhiot vs Charles Lamothe.

Montréal—Les parties des lots 17-1 et 42b du quartier St Laurent situés rue Mance avec bâtisses.

2o Les parties des lots 17-2, 42b, 73b situés rue Mance avec bâtisses.

Vente le 1er décembre, à 10 h. a. m., au bureau du shérif.

Léon Ploussard vs Adam Todd.

St Laurent—Le lot 182 contenant 12 arpents avec bâtisses.

Vente le 24 novembre, à 10 h. a. m. à la porte de l'église paroissiale.

La Succession C. S. Rodier vs Dame vve Toussaint Lenoir dit Rolland, ès-qual.

St Henri.—Le lot 1655 contenant 50 pieds de front sur ½ d'ardent avec bâtisses.

Vente le 2 décembre, à 10 h. a. m., au bureau du shérif à Montréal.

Duncan A. McCaskill vs John McDougall.

Longue Pointe.—Les lots 292, 293 294, 295 situés rue Dominion, vacants.

Vente le 1er décembre, à 2 h. p. m., au bureau du shérif à Montréal.

Rév. J. O. Godin ès-qual. vs Michel Desjardins, fils.

Ste Rose —1o La partie du lot 139 contenant 1 arpent et deux autres parties du lot 139.

2o Un emplacement contenant 16199 pieds désigné sous le No 147.

3o Une terre contenant 80½ arpents et désignée sous le No 32.

Vente le 1er décembre à 11 h. a. m., à la porte de l'église paroissiale.

DISTRICT D'ARTHABASKA

Zoël Desruisseau vs Prosper Legendre.

St Médard de Warwick.—La partie nord-ouest du lot 18 du 6e rang et désigné sous le No 727.

Vente le 3 décembre, à 10 h. a. m., à la porte de l'église paroissiale.

Adolphe Daveluy vs Dame Vve Achille Soucy.

Ste Anne du Sault.—La moitié du lot 41-30 contenant 9,000 pieds avec bâtisses.

Vente le 4 décembre, à 1 h. p. m., à la porte de l'église paroissiale.

Pierre Arthur Pelletier vs Dame veuve Geo. Rhéaume.

St Ferdinand d'Halifax.—Une terre désignée sous les Nos 656 et 657.

Vente le 1er décembre, à 9 h. a. m., à la porte de l'église paroissiale.

Dame Helen Honsinger ès-nom vs Cas-sius Henry Wells.

Huntingdon.—Le lot 191 situé rue Prince avec bâtisses.

Vente le 1er décembre à 10 h. a. m., à la porte de l'église paroissiale.

DISTRICT DE BEAUHARNOIS

Dame Georgiana Larocque vs Dame Eioria Larocque.

Valleyfield.—1o Un emplacement désigné sous le No 681 contenant 9576 pieds.

2o Un emplacement désigné sous le No 59 situé rue Victoria avec bâtisses.

3e Un emplacement désigné sous le No 679.

4o Un emplacement désigné sous le No 524.

5o Le lot 112 situé concession Catherinestown avec bâtisses.

Vente le 2 décembre, à 11 h. a. m., à la porte de l'église paroissiale.

Wm P. Amelot vs John Platt.

St Agnès de Dundee —1o Une terre située au 4e rang et désignée sous les Nos 6a, 6b, 7a.

2o Une terre située au 5e rang désignée sous le No 5 avec bâtisses.

Vente le 1er décembre, à 3 h. p. m. à la porte de l'église paroissiale.

DISTRICT DE CHICOUTIMI

The Chicin Hardware Co. vs Wilfrid Côté.

Hébertville.—1o La moitié indivise du lot 167 situé rue Labarre avec bâtisses.

2o La moitié indivise du lot 169 vacant.

3o Le lot 7 du 3o rang contenant 105 acres.

4o Le lot 8 du 3e rang contenant 105 acres.

Vente le 1er décembre à 11 h. a. m. à la porte de l'église paroissiale.

DISTRICT D'IBERVILLE

La Ville de St Jean vs Hormidas Cyrien Dandurand.

St Jean—1o Les lots 137 et 143 situés rue Champlain avec bâtisses.

2o Les lots 890 et 891 situés rue St Pierre.

Vente le 6 décembre, à 11 h. a. m., au bureau du shérif.

Wm C. Finlay et al vs Wilfrid Brosseau.

St Jean—Le lot 15 situé rue Richelieu avec manufactory, etc.

Vente le 1er décembre, à 11 h. a. m., au bureau du shérif.

DISTRICT DE JOLIETTE

Salomon Venne vs James McCarthy, fils.

Ste Julienne et St Patrick de Rawdon.—1o Le lot 539 contenant 84 acres situé à Ste Julienne.

2o Les lots 5a et 6a du 5e rang de Rawdon contenant chacun 100 acres.

Vente le 1er décembre, à 10 h. a. m., à la porte de l'église Ste Julienne pour le lot de cette paroisse et le même jour à 2 h. p. m., à la porte de l'église de St Patrick de Rawdon pour le lot de cette paroisse.

DISTRICT DE QUÉBEC

Dame G. G. Turcot et al vs Mde Joseph Marmen.

Québec —Le lot 3409 situé coin des rues Ste Claire et St Olivier avec bâtisses.

Vente le 3 décembre à 10 h. a. m., au bureau du shérif.

James Darcey vs François de Sales Roy et al.

Notre-Dame de la Victoire de Lévis.—1o Le lot 228 situé rue Wolf, avec bâtisses.

2o Le lot 227a situé rue Wolfe.

Vente le 3 décembre, à 10 h. a. m., à la porte de l'église paroissiale.

SABLE DE CHATEAUGUAY

Montreal Sand & Gravel Co., 270 rue Ottawa, Montréal.

La Compagnie la plus forte et la mieux outillée du Dominion, a toujours en magasin un fort assortiment de Sables et Graviers; La Compagnie garantit la qualité et la quantité livrée. On sollicite des commandes.

Téléphone Bell 8586.

BOIS DE CONSTRUCTION
FELIX DANSEREAU
 MARCHAND DE **BOIS DE SCIAGE**
 819 Rue ONTARIO, (Coin Parthenais).
 Tel. Bell No 6212. MONTREAL.
 T. PREFONTAINE H. BOURGOUIN

T. PREFONTAINE & CIE
Bois de Sciage et de Charpente
 GROS ET DETAIL
 Bureau: coin des rues NAPOLEON ET TRACY
 STE-CUNÉGONDE

Clos à bois, le long du Canal Lachine, des deux côtés. Téléphone Bell 8111, Montréal.
 Spécialité: Bois préparés de toutes façons, assortis par longueurs et largeurs en grande quantité.

TELEPHONE 368

John A. Bulmer & Co.
BOIS DE SERVICE
 EN GROS ET EN DETAIL

Les entrepreneurs et autres trouveront à nos clos toutes espèces de Bois Francs, ainsi que le Pin, l'Épinette, la Fruche, Lattes, Etc.
 Une de nos spécialités est l'Érable préparée pour plancher.

CLQS:

Coin rues St-Charles Borromée et Dorchester, et au Canal, pied de la rue Guy.

BUREAU CENTRAL:

No 571, RUE DORCHESTER

A VENDRE

TERMES FACILES

La Bâtisse faisant le coin des rues
 St-Gabriel et Ste-Thérèse,

ET PORTANT LES NUMEROS CIVIQUES:

25, RUE ST-GABRIEL,
 25, RUE STE-THERESE

Revenus: \$1000 par année.

S'adresser à A. LIONAIS.

Chambre 401 Bâtisse New York Life.

INTERNATIONAL
Business College

Place d'Armes, Montréal.

Cette institution est une des mieux organisées du pays. Le programme comprend: la tenue des livres, l'arithmétique, la calligraphie, la correspondance, le droit commercial, la sténographie (dans les deux langues), la clavographie, l'anglais, le français, la préparation aux examens du service civil, etc. Les cours du jour recommenceront L'NDI, le 23 AOUT. L'enseignement se fait en anglais par des professeurs d'expérience. Un cours préparatoire est annexé au Collège. Salles spéciales pour dames. Demandez les prospectus. (Téléphone 309)

GAZA & LORD, DIRECTEURS

Classes Privées du Soir

Montreal Business College

COIN CARRE VICTORIA ET RUE CRAIG

Los LUNDIS, MERCREDIS et VENDREDIS
 COMMENÇANT LE 27 SEPTEMBRE

Instruction commerciale complète. Sténographie, Clavographie, Anglais et Français et Service Civil.

Ecrivez pour, téléphonez au No 2936, ou venez chercher de prospectus

J. D. DAVIS, Principal.

ARCHITECTES ET INGENIEURS
L. Z. GAUTHIER
 (Ci-devant de la société Roy & Gauthier)
 Tel. Bell 2287 ...Architecte et Evalueur
 180, St-Jacques. Bâtisse Banque d'Epargne,
 Elévateur, 3me étage. Chambre 7

L. R. MONTBRIAND
 ARCHITECTE et MESUREUR
 230 - RUE ST. ANDRÉ - 230
 MONTREAL.

J. B. RESTHER & FILS
 ARCHITECTES,
 Chambre 13 | Bâtisse "Impérial"
 107 rue ST-JACQUES, - Montréal
 Téléphone 1800.

VICTOR ROY & ALP. CONTENT,
 Architectes et Evalueurs,
 No. 151, Rue Saint-Jacques
 CHAMBRE I Téléphone 2113.
 Elévateur.

J. EMILE VANIER,
 Ancien élève de l'École Polytechnique, Ingenieur Civil et
 Arpenteur --- No 107 rue St-Jacques
 En face du Carré de la Place d'Armes, Montréal.
 Se charge de plans de ponts, aqueducs, égouts, de
 tracés de chemins de fer et routes, d'arpentages
 publics et particuliers, de demandes de brevets
 d'invention, etc. Téléphone No 1800.

J. B. LAMONTAGNE, Architecte et
 Mesureur.
 1216, RUE DE MONTIGNY
 Albt Mesnard. TEL. BELL 2452. Théo. Daoust.

Mesnard & Daoust
 ARCHITECTES MEMBRES A.A.P.Q.
 103, RUE ST-FRANCOIS XAVIER, MONTREAL
 Bâtisse du Séminaire

DEMANDEZ
 LE CATALOGUE
H.W. PETRIE
 DE
MACHINES NEUVES ET 2^{DE}
 TORONTO CANADA

J. BTE VIX. Prop. TEL. 6526

FYFE & CIE
 CONTRACTEURS - MENUISIERS
 ET MANUFACTURIERS DE
 Fournitures de Bureaux et Magasins.
 Comptoirs et Tablettes.

Nos 60 et 62, rue Cadieux, Montréal

R. WILSON SMITH

COURTIER EN
 DEBENTURES

Débetures Municipales, des Gouvernements et des Chemins de Fer achetées et vendues. ---
 Débetures de premier ordre pour placements de fonds en fidéi-dépôts toujours en mains. ---

Bâtisse Standard Life,

151 rue St-Jacques, Montréal

N. B. Laroche vs Gabriel Letourneau.
 Ste Croix — Le lot 355 étant une terre
 situé au 3e rang.
 Vente le 6 décembre, à 10 h. a. m., à la
 porte de l'église paroissiale.

Louis Lengan vs Gédéon Beaulieu.

N. D. de la Victoire de Lévis. — Les
 lots 358 380, 462, 462a, 463 313, 314 situés
 sur les rues Commerciale, Joséphine et
 Fraser avec bâtisses.

Vente le 6 décembre, à 10 h. a. m., à la
 porte de l'église paroissiale.

DISTRICT DE ST. FRANÇOIS

La Banque Union du Canada vs J. C.
 Grant.

St Thomas de Compton. — La partie du
 lot 50 du village de Waterville conte-
 nant 5000 pieds avec moulin à farine et
 autres bâtisses.

Vente le 30 novembre, à 10 h. a. m., à
 la porte de l'église paroissiale.

DISTRICT DE SAGUENAY.

Geo. T. Davie vs John T. Holliday et al.
 Moisi Canton. — 1o Le lot B avec bâ-
 tissés.

2o Le lot C avec bâtisses.

3o Le lot D avec bâtisses.

4o Les lots 2 et 3 du canton Letellier
 avec bâtisses.

Vente le 1er décembre, à 10 h. a. m.,
 au bureau d'enregistrement à Ste Croix
 de Tadousac.

**Ventes enregistrées
 de Montréal.**

Pendant la semaine terminée le 20 nov. 1897

MONTREAL EST

QUARTIER ST-JACQUES.

Ave Albina, Nos 2 à 24. Lot 1200-18 à
 21 avec maison en pierre, terrains 30 x
 100 chacun. Anastasie Poissant épouse de
 Adol. Duperrault à Antoine Laurence;
 \$30,000 [44958].

Rue Montcalm, Nos 46 à 52. Lot 74
 avec maison en brique, terrain 45.6 x
 irrég, supr 3354. Joseph Gauthier à Léon
 François de Sales Dugas; \$4 600 [44970].

Rues Visitation, Nos 180 à 188. De Mon-
 tigny, Nos 1008 à 1012. Lot 700 et 701 avec
 1 maison en brique et 1 maison en bois,
 1 terrain 43 x 77.3, 1 do irrég 1779. Le
 Shérif de Montréal à Azarie Brodeur;
 \$1 975 [44978]

Rue St Denis, Nos 415 et 417. Lot
 1199 25, avec maison en pierre, terrain
 25 x 80. La faillite Drapeau, Savignac
 & Cie à la Succ. Robert A. Ramsay;
 \$5000 [44980].

Rue Berri. Lot 1203-154, 155, terrains
 25 x 109, supr 2725 chacun, vacants.
 Marie-Anne Sophie Charlotte Désaul-
 niers, épouse de George Daveluy à Alph.
 Valiquette; \$2800 [44989].

Rue St Denis, Nos 661 et 663. Lot
 1202 3, avec maison en pierre, terrain
 25 x 95. Marie-Anne Sophie Charlotte
 Désaulniers, épouse de Geo. Daveluy à
 Alph. Valiquette; \$3000 [44990].

Rue Perthuis, Nos 3, 5, 13 et Craig,
 Nos 276 et 284. Lot 191, avec maison en
 brique, terrain irrég, supr 17760. Le
 Shérif de Montréal à The British Em-
 pire Mutual Life Insurance Co; \$2500
 [44966].

QUARTIER ST-LAURENT

Rue Craig, Nos 585 à 593. Lot pt 782
 783, 784 avec maison et manufacture en
 pierre et brique, terrain irrég 20340.
 James Cochrane King & David Yuile à
 The Chanteloup Manufacturing Co Ltd;
 \$55,549, [44994].

QUARTIER ST-LOUIS.

Rue St-Elizabeth, Nos 205 et 207. Lot 657 avec maison en brique, terrain 22 d'un côté, 24 de l'autre x 60. Le Credit Foncier Franco Canadien à Ida Poupert \$2400 [44959]

Rue St Elizabeth, No 91. Lot 376-5, 6, pt. N. 376-4 avec maison en brique, 1 terrain 24 x 102.5 d'un côté et 102.4 de l'autre, supr 2491 bâti 1 do irrg, supr 2189, 1 do irrg, supr 989 ces deux derniers vacants. Antoinette Laurence à Anastasie Poissant épouse de Adolphe Duperrault; \$7,000 [44974].

Rue St Hypolite, Nos 29 et 31. Lot 586 avec maison en brique, terrain 34.4 x 79.9, supr 2198. Marceline Trudeau épouse de Hubert Gagnon à Julie Vernier veuve de Michel Beauchamp; \$2,600 [44981].

QUARTIER STE-MARIE

Rue Dorchester, No 21 à 27. Lot 465 avec maison en brique, terrain 42 x 116 James Danskens à Pierre Richard; \$2,000 [44953].

Rue Albert, No 22 Lot 1498-7 et 8, pt N. O 1499-10 avec entrepôts en brique, 2 terrains 17.9 x 121, 1 do 43 x 140 Calixte Galibert à The Montreal Wool & Sheep Skin Co.; \$7,500 [44992].

MONTREAL OUEST

QUARTIER ST ANTOINE

Rue de la Montagne, No 10 et 12. Lot 1/2 S. E. 568 avec maison en brique, terrain 52 1/2 x 60, mesure française. Léon Monarque, père, à Louis Monarque; \$1,800 [130293].

Rue St Antoine, No 46 à 54, St David, No 56. Lot 954 avec maison en bois et brique, terrain 78 x 133 (mesure française). Marie Louise Campeau et al à James Baxter. \$16,000 [130295]

Rue St Antoine, Nos 503 et 405. Lot 1237-4 et 5 avec maison en pierre et brique, terrain 24 x 112 chacun. Charles Langlois à Adolphe Duperrault; \$18000 [130305].

Rue Victoria, No 44. Lot 1308-2 avec maison en pierre et brique, terrain 16.9 de front 17.3 en arrière x 59.11 d'un côté et 60.2 de l'autre. James Baxter à Patrick McKeown; \$2 750 [130313].

Rue Fort, No 80 Lot 1654-73-23 avec maison en pierre et brique, terrain 25 x 183. John A. Grose à James Joseph Jackson; \$5,500 [13 316].

Rue Ste Catherine, No 2633. Lot pt 1677, avec maison en pierre, terrain 26 x 122, supr 3172. The Art Association of Montreal à Jas Cooper; \$9997.90 [130318].

HOCHELAGA ET JACQUES-CARTIER

QUARTIER ST DENIS

Rue St Hubert. Lot 7 877 et 878, terrains 25 x 87, supr 2175 chacun, vacants H. V. Meredith à Alphonsine Auger, épouse de Louis Adelard Jodoin; \$154.28 [70044]

Rue Huntley. Lot 8-591, terrain 50 x 100 vacant. H. V. Meredith à Julien Toussaint; \$375 [70062].

Rue Dufferin, Nos 248 et 250. Lot 329-23, avec maison en brique, terrain 25 x 80. Edmond Robillard à Louis Beaudoin; \$1300 [70125].

QUARTIER ST GABRIEL

Rue Rozel. Lot pt 3399a, terrain 25 x 94.6 supr 2362.6 vacant William Murphy à John Quinlan; \$400 [70053]

Rue Centre, Nos 449 à 457. Lot 1/2 ind 2759 avec maison en brique, terrain 48 x 111.9, supr 5364. Par Autorité de Justice à Thomas Céré; \$375 [70071].

Rue Centre Nos 580 à 586. Lot pt N 2603 avec maison en brique, terrain 48 x

ENTREPRENEURS

JOS. BINETTE
Constructeur-General
308 RUE ST-JACQUES.

I. CHARBONNEAU & CIE, MANUFACTURIERS
Specialités: Balcon, Galerie en tournage, La carne et acuminés de fantaisie de tout genre
Nos 1890 à 1896, rue St-Laurent, Mile-End.

Résidence: 583 et 585 St-André. Tel. Bell 6113

COUVRETTE & FILS
Entrepreneurs Menuisiers et Charpentiers
ATELIERS: No 80 RUE BERARD

HORMISDAS CONTANT
CONTRACTEUR - PLATRIER
290 RUE BEAUDRY
TEL. BELL 7177. DES MARCHANDS 90.

D. HOULE, ENTREPRENEUR
Menuisier - Charpentier.
Ateliers: Résidence Prisée:
142 ST-CHAS-BORROME. No 203 AVENUE LAVAL.

EUG. PAQUIN, ENTREPRENEUR
CHARPENTIER - MENUISIER.
Reparage de toute sorte à des prix defiant toute competition
No. 1 Rue Calumet, Ste-Cunegonde.

ETIENNE ROBERT & FRÈRE
Contracteurs: en: Général
465, RUE ST ANDRÉ

J. SAUVAGEAU,
ENTREPRENEUR, REPARATIONS DE TOUS GENRES.
110 rue St-Dominique, - Montreal.

ARISTIDE BELAIR, CONTRACTEUR GENERAL
161, Av. Pic IX, Ville de Maisonneuve

WILFRID MERCIER
Entrepreneur Charpentier - Menuisier
194, RUE ST-ANDRE, MONTREAL.
Toute entreprise ou réparation exécutée à court délai.

W. D. RUFANGE Entrepreneur peintre de
meubles, d'enseignes, décoration, murateur, tapissier,
vitrier et blanchisseur. Résidence: 109 St Augustin
ATELIER:
105 ST-AUGUSTIN ST-HENRI.
PEINTURE et DECORATION

A BON MARCHÉ
L. Z. MATHIEU...
245 Rue RICHELIEU.

A. VAILLANCOURT,
PEINTRE-DECORATEUR
IMITATIONS. DORURES ENSEIGNES, une spécialité
Atelier: 535, rue St-André, Montreal.

CHS HENDRICK
2504 rue Ste Catherine
PEINTRE DE MAISONS ET DECORATEUR
SPECIALITE: Nettoyage de la pierre,
et pointage de briques

J. A. ROBILLARD & CIE
MARCHANDS DE BRIQUE et SABLE DE GREVE
COIN NAPOLEON ET CANAL LACHINE
Tel. Marchands 1211. STE-CUNEGONDE

CAPITAINE TELLIER & CIE
- MARCHANDS DE -
SABLE DE CHATEAUGUAY
SABLE DE RIVIERE
BASSIN No. 1 au CANAL
RÉSIDENCE: - 81 RUE McCORD

C. H. LETOURNEUX, prés. C. LETOURNEUX, vice-prés. J. LETOURNEUX, sec.-tr.
LeTOURNEUX, FILS & CIE, Lim., MARCHANDS - FERRONNIERS
Nos. 259, 261, 263 ET 265 RUE SAINT-PAUL, MONTREAL.

PLOMBIERS ET COUVREURS

M. BONIN PLOMBIER et COUVREUR
1186, RUE ONTARIO
Tout ouvrage exécuté avec soin et à des prix defiant toute competition

L. GIRARD & CIE Ferblantiers
Plombiers Couvresseurs
Spécialité: Corniche en tôle galvanisée
TEL. BELL 6329. 350, ST-LAURENT

L. LAPIERRE, PLOMBIER ET POSEUR D'APPAREILS A GAZ ET A EAU CHAUDE
FERBLANTIER ET COUVREUR.
100 rue St-Henri, coin St-Aurice, Montreal.

V. LAPOINTE & CIE, Ferblantiers, Plombiers et Couvresseurs.
No 1151, RUE ONTARIO
Réparations en tous genres. Prix modérés.

T. POULIOT Ferblantier, Plombier et Couvreur. Poseur d'Appareils à Gaz et à Eau Chaudes.
No. 226 RUE CRAIG. MONTREAL.

THE JAMES ROBERTSON CO., LIM
MARCHANDS DE METAUX,
FABRICANTS DE TUYAUX EN PLOMB.

Coude en plomb comprimé, Plomb de chasse, Matric, Blanc de plomb. Spécialité de l'enveloppe des Fils Electriques avec du plomb; aussi scies rondes, Scies à moulins, Godendards et autres scies.
Bureaux: 144 rue William,
Usines: coin rues William et Dalhousie. MONTREAL

A. BLAIS, PLOMBIER SANITAIRE ET COUVREUR
Poseur d'Appareils à Chauffage
Fabricant de Corniches en tôle galvanisée
STE-A NE DE BELLEVUE, Q.
TELEPHONE BELL 7012

A. DEMERS & CIE
DRAPEAU, SAVIGNAC & CIE
PLOMBIERS

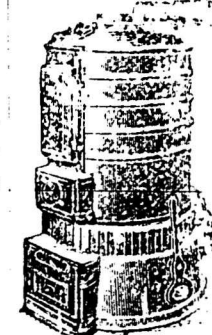

Couvresseurs,
Poseurs d'Appareils à Gaz et à Vapeur, Electriciens, Etc.
Spécialité pour la pose des Appareils de Chauffage de toutes sortes.
Votre patronage est le meilleur garant de nos prix, qui sont modérés.
No 386, rue St-Laurent
MONTREAL

VICTOR BOHEMIER TEL. MARCH. 568
Manufacturier d'Ornements en Plâtre
No 168, RUE STE-ELISABETH

Propriétaire de Carrières de Granit Rouge, Rose et Gris.
Bureau et Atelier: COTE-DES-NEIGES, MONTREAL

J. BRUNET
Manufacturier et Importateur de MONUMENTS EN MARBRE ET GRANIT, OUVRAGES DE B-TISSÉS, en gros et en détail. Estimations données sur application. Telephone Bell 4666, connection gratuite pour Montreal.
COTE-DES-NEIGES MONTREAL

MARBRERIE CANADIENNE
T. ROCHON & FILS
(Successeurs de A. R. Central)
Carrelage en Marbre et Mosaïque, Manteaux de Cheminées, Monuments, Tables pour Plombiers et Menuisiers. Réparations de tous genres.
36 RUE WINOSOR. Tel. Bell 2973. March. 755.

THEO. DAVID
PEINTRE-DECORATEUR DE MAISONS ET D'ENSEIGNES
Enseignes sur bois, toile, coton, broche, cartes d'annonces, etc. Spécialité: Décorations d'églises, édifices publics, résidences privées.
69, RUE ST-LAURENT, MONTREAL
Entre les rues Vitré et Lagachehière.

746, supr 3576. François Bavret à Etienne Bavret; \$1,800 [70090].
Rue Chateauguay. Lot 1/2 N. E 2623. terrain 48 x 99, supr 4752. Les Ecclesiastiques du Séminaire St Sulpice à Marie Louise Gervais vve de Joseph Pagé; \$581.50 [70132].

QUARTIER ST JEAN-BAPTISTE

Rue St Urbain. Lot pt S. E. 458 11, pt N. O. 458 10 avec maison en pierre et brique, 1 terrain 9 x 110, 1 de 14 x 110. Anthime Paquette à Abondius Galarneau \$7,000 [70055].

Rue St Urbain. Lot 458-8 et 9, pt 458-15 avec maison en pierre et brique, 2 terrains 20 x 110, 1 de 6 x 110. Anthime Paquette à Réal Cloutier \$14,000 [70056].
Rue St Hypolite, Nos 591. Lot 1/2 N. O. 201 avec maison en bois, terrain 26 x 70. The Montreal Loan & Mortgage Co. à Gerasime Héto; \$500 [70078].

Rue St André. Lot 10-175, terrain 24 x 94, supr 2256. Louis Cardinal à Joseph Lamarche; \$450 [70126].

Ave Papineau. Lot 4 et autres propriétés, terrain 36 d'un côté, 42 de l'autre x 56, supr 6084 vacant. John Smith à Charles Cushing; \$15,688.05 [70130].

Rue Berri, Nos 807 et 8-9. Lot 15-102, 103, 15-14 1-2 et 103 et autres, avec maison en brique, terrain 20 x 80 pour l'un et 7 d'un côté et 3 de l'autre x 80, supr 400 pour le 2me. Le Shérif de Montréal à Joseph Girard; \$20 0 [70147].

MILE END

Rue Loretta. Lot 10-356, 357, 358, avec maison en brique, 2 terrains 26 x 8 x 100 chacun. Edouard Roy à Abraham Loyer; \$4026.98 [70069].

MONTRÉAL ANNEXE.

Rue St Laurent. Lot 11-1113-5, terrain 25 x 84, supr 2100 vacant. The Montreal Investment & Freehold Co à Exerine Duplessis dit Bélair, épouse de Narcisse Briault; \$275 [70065].

Rue Waverly. Lot 11-784, terrain 50 x 88, supr 4400 vacant. Emelie Biron épouse de Cyprien Gélinas à Wilfrid Robitaille; \$704 [70073].

Rue Hutchison. Lot 12-1-45 et 46, terrains 50 x 101 d'un côté, 101.2 de l'autre, supr 5054 pour le 1er, 50 x 101.2 d'un côté et 101.4 de l'autre, supr 5062 pour le 2e, vacants. La Faillite Michel Lefebvre & Cie à Amiot, Lecours & Larivière; \$1,525 [70076].

Rue Belanger. Lot pt 12-2-97, 98 99 avec maison en brique terrain irrégulier. Wilfrid Robitaille à Emelie Biron épouse de Cyprien Gélinas; \$2 850 [70094].

Rue Durocher. Lot 12-2-49, 12-2-47 et 48, terrains 50 x 105, supr 5250 chacun vacants. Antoine Laurence à Anastasie Poissant épouse de Adolphe Duperrault; \$3000 [70081].

Rue Clarke. Lot pt. S.11-1162, 1/2 N.11-1161, terrain 50 x 84, supr 4200 vacant. The Montreal Investment & Freehold Co à Hubert Lavoie; \$306.30 [70097].

Rue St Louis. Lot 11-190, 189, terrain 25 x 94, supr 2350 chacun. Albert Edw. Lewis et uxoir à Mag. oire Hotte; \$1600 [70118].

Rue St Urbain. Lot 11-128, terrain 24 x 108 4, supr 2601. Amelia Josephine Bagg, vevve de Joseph Mulholland à George E. Lesage; \$650 [70135].

Rue St Louis. Lot 11-194, 195, avec maison en brique, terrain 30 x 94, supr 2820 chacun. Gilbert Pierre à Margaret B Nye, épouse de Seargent P. Stearns; \$6300 [70152].

Rue St Louis. Lot 12-2-63, 64, avec maison en brique, terrain 15 x 86 6, supr 2162 pour chacun. Wilfrid Robitaille à Adelard Savard; \$5200 [70160].

WESTMOUNT

Rue St Antoine. Lot 384 169 et 170 avec maison en pierre et brique, terrain supr 2750 chacun. Octave Lawrence à Isaïe Préfontaine; \$15,000 [70036].

ST-HENRI.

Rue Richelieu. Lot 931 et 932 avec maison en brique, terrains supr 2400 pour le 1er bâti et 3780 pour le 2e vacant. Le Shérif de Montréal à John Mitchell; \$4,400 [70119].

DELORIMIER

Ave de Lorimier. Lot 132, terrain 26 x 100. Alfred Lionais et Henri Lionais à Louis Dufour dit Latour et Arthur Lallane; \$780 [70089].

MAISONNEUVE

Rues Ontario, Pie IX et Desjardins. Lot 14-363 à 372, 373d, 373e, 375 à 378, 414a 422, 373b 373a à S. E., 14-379, avec une manufacture et matériel, terrain, supr 64680. Watson, Foster & Co à The Watson Foster Co Ltd; \$360,000 [70058].

COTE DES NEIGES

Lot 36, terrain supr 1 arpent et 80 perches. Thomas Leeming Harrison à Siyas Huntingdon Carpenter; \$5000 [70166].

MONTRÉAL JUNCTION

Ave Herald. Lot 140-54, terrain 50 x 88 vacant. John J. Cook à John Alexander McCarville; \$572 [70145].

SAULT AUX RECOLLETS

Rue St Hubert. Lot 489 250, terrain 32 x 87 vacant. H. V. Meredith à Severe Garceau; \$69 60 [70013].

Rue St André. Lot 488 112b, 113b, 114b, terrains 25 x 80 chacun, vacants. La Cie des Terres du Parc Amherst à Isaïe Charron; \$270 [70117].

Lot 343 12, terrain vacant. Louis Turcot à Marie-Louise Ouellette; \$150 [70143].

Lot pt S. E. 343-14, terrain vacant. Louis Turcot à Stanislas Corbeille; \$37 [70144].

ST LAURENT

Rue St Laurent. Lot 342 92 et 93, terrains 25 x 146 chacun, vacants. La Succession George Ross et al à Arthur Décarry; \$300 [70054].

Lot 409-24, terrain vacant. Hon. J. Aldéric Ouimet et al à Honorius Laurencelle; \$200 [70061].

Lot 35-43, 45, 67, 69, 10-120, 121, 122, terrains vacants. J. Hilaire Chasle à Eugénie Rousseau épouse de Gédéon Leroux; \$750 [70142].

LACHINE

Ave 1ère. Lot 916-128, terrain 50 x 125.4 vacant. James Armstrong et J. J. Cook à Anna Fauthier épouse de Damase Bouthilier; \$190 [70037].

Lot pt 16. Placide Allard à George Arthur S. Hamilton alias Arthur Hamilton; \$4000 [70084].

Lot 940-232, terrain vacant. Mary Ann Everse, vevve de Patrick Moonny et al à Frederick Larmonth; \$250 [70151].

POINTE AUX TREMBLES

Lot pt 232, terrain vacant. Jacques Lajeunesse à Narcisse Beauchamp; \$200 [70063].

STE ANNE DE BELLEVUE

Lot pt 183 et 170a, terrain vacant. Timothé Gravel à Joseph Brisebois; \$700 [70149].

RIVIÈRE DES PRAIRIES

Lot pt 4, terrain vacant. Joseph Desnoyers dit Lajeunesse, fils, à Louis Gariépy; \$125 [70064].

Ventes d'immeubles par quartiers

Voici les totaux de ventes par quartiers:

Table listing sales totals by district: St Jacques (\$54,875 00), St Laurent (55,549 00), St Louis (12,000 00), Ste Marie (9,500 00), St Antoine (54,047 90), St-Denis (1,329 26), St Gabriel (3,156 50), St-Jean-Baptiste (39,648 05), Mile End (4,026 98), Montreal Annexe (22,410 30), Westmount (15,000 00), St Henri (4,400 00), De Lorimier (780 00), Maisonneuve (360,000 00).

\$637,222 99

Les lots à bâtir ont rapporté les prix suivants:

Rue Berri, quartier St-Jacques, 51c le pied.

Rue St-Hubert, quartier St-Denis, 6c le pied.

Rue Huntley, quartier St-Denis, 7c le pied.

Rue Rozel, quartier St-Gabriel, 16c le pied.

Rue Chateauguay, quartier St-Gabriel, 12c le pied.

Rue St-André, quartier St-Jean-Baptiste, 19c le pied.

Rue St-Laurent, Montreal Annexe, 13c le pied.

Rue Waverley, do do 16c le pied.

Rue Hutchison, do do 15c le pied.

Rue Durocher, do do 19c le pied.

Rue Clarke, do do 7c le pied.

Rue St-Louis, do do 36c le pied.

Rue St-Urbain, do do 24c le pied.

Avenue DeLorimier, DeLormier, 30c le pied.

PRÊTS ET OBLIGATIONS HYPOTHECAIRES

Pendant la semaine terminée le 20 novembre 1897, le montant total des prêts et obligations hypothécaires a été de \$119,260 divisés comme suit, suivant catégories de prêteurs:

Table of loan categories: Particuliers (\$70 660), Cies de prêts (30 100), Successions (5,500), Autres corporations (13,000).

\$119,260

Les prêts et obligations ont été consentis aux taux de:

4 1/2 p. c. pour \$12,000.
5 p. c. pour \$513; \$2 500; \$5,500; \$8,000; et \$12,000.

5 1/2 p. c. pour \$1,000; \$1,500; \$2,500; \$3,000; \$10,000 et \$16,000

Les autres prêts portent 6 et 7 pour cent d'intérêts.

La Gazette de Québec donne avis que les Cercles Agricoles suivants sont constitués en corporation:

Cercle agricole de la paroisse de St Théophile et Cercle agricole de la mission de St Hilaire de Dorset.

Si nous en jugeons d'après le nombre des demandes d'amendements aux chartes des municipalités, d'incorporations, etc., etc., insérées dans les derniers numéros de la Gazette de Québec, nos législateurs ont du pain sur la planche pour la session commencée mardi.