

**PAGES
MANQUANTES**

LE PRIX COURANT

REVUE HEBDOMADAIRE

Du Commerce, de la Finance, de l'Industrie, de la Propriété Foncière et des Assurances

VOL. XVIII

MONTREAL, VENDREDI 19 JUIN, 1896

No 16

2382 ... ABONNÉS RÉGULIERS ... 2382

SEMAINE PRÉCÉDENTE

Ça et là.

Le **nouvel** **Échevin.** Dans le quartier Saint-Antoine, la lutte pour l'élection d'un échevin au conseil municipal s'est terminée par la victoire de M. G. W. Sadler, un des plus importants industriels de notre cité. Nous félicitons les électeurs de leur excellent choix et le nouvel élu de sa victoire.

Le quartier St. Antoine ne pouvait faire un meilleur choix. Montréal gagnerait beaucoup à n'avoir à l'Hôtel de ville que des hommes comme M. Sadler qui, au courant des affaires, excellent administrateur, joint à une grande expérience des choses et des hommes un dévouement rare envers les déshérités du sort.

Sa situation de fortune le rend indépendant des coteries qui peuvent se former au sein du Conseil et sa probité l'éloignera toujours des compromis fâcheux pour les intérêts de la ville.

Le **jour** **de la** **nomination** Les nominations de candidats pour les élections fédérales ont eu lieu, mardi dernier. Sauf dans deux localités de notre province, la journée s'est passée avec calme et aucun incident fâcheux n'est venu troubler ailleurs qu'à Hull et à Trois-Rivières, la paix qui doit présider à des élections qui, cette année, revêtent un caractère de gravité qu'elle n'ont pas eu depuis longtemps.

Ce n'est pas à coup de poing, mais avec le bulletin de vote que doivent se combattre les ennemis politiques d'un pays libre et civilisé.

Les mutins d'ailleurs n'étaient pas nombreux et quelques têtes chaudes suffirent dans les moments d'effervescence électorale pour ame-

LE PRIX COURANT

A. & H. LIONAIS, - ÉDITEURS-PROPRIÉTAIRES.
Chambre 401, Bâtisse "New York Life."
Téléphone No 2547. Boîte de Poste No 917
Montréal, Canada.

ABONNEMENTS

(Strictement payables d'avance.)

Montréal et Banlieue, un an	\$2 00
Canada et États-Unis, un an	1.50
France et Union Postale, un an (15 francs)	3 00

Tout abonnement est considéré comme renouvelé faute d'avis contraire 15 jours avant l'expiration.
L'abonnement ne cesse que sur un ordre écrit adressé au bureau même du journal.
Il n'est pas donné suite à un ordre de discontinuer tant que les arrérages et l'année en cours ne sont pas payés.

Adresser toutes communications comme suit :

LE PRIX COURANT,

Montréal, Canada.

ner un désordre plus apparent que réel.

Le calme qui a prévalu dans l'ensemble du Dominion, est un bon présage pour le jour de l'élection et il est à espérer que nulle part, on n'aura de désordre à enregistrer mardi prochain.

Congrès des **Chambres de Commerce** Le Congrès des Chambres de Commerce qui a eu lieu à Londres et auquel le Canada, comme d'autres parties de l'Empire Britannique, a envoyé des délégués, a pris fin, après avoir eu quatre séances.

Par un vote unanime, les délégués ont approuvé la résolution des délégations des chambres de commerce de Sydney et de Melbourne pour que la chambre de Londres prépare les voies pour une conférence entre les propriétaires de navires afin de faire éliminer des connaissances la clause qui virtuellement les protège de toute responsabilité. En cas d'échec près des intéressés à cette conférence, les délégués s'engagent à présenter des projets de loi dans leurs parlements pour remédier à ces griefs.

Le congrès a aussi adopté une résolution, proposée par la chambre de commerce de Liverpool, condam-

nant le mode de signaux d'avertisseurs préconisé par la conférence de Washington.

Des résolutions ont également été proposées par la chambre de Newcastle en faveur de l'abolition de l'impôt d'éclairage, exigé des steamers.

Nous ne voyons là rien de bien intéressant pour le Canada. La question de l'union douanière, comme nous le disions précédemment, ne saurait avoir de solution immédiate et il nous faudra attendre des années encore avant qu'elle puisse être discutée sérieusement. Les colonies devront, pour y arriver, modifier peu à peu leur politique fiscale et l'unifier autant que faire se peut. Jusque-là on pourra ergoter tant et plus sur l'idée d'un Zollverein, mais rien de pratique ne sortira de la discussion tant qu'on ne l'aura pas fait précéder des mesures fiscales nécessaires qui, pour le Canada, exigeraient un remaniement complet de la perception des taxes.

A la clôture du Congrès, sir Donald Smith a exprimé l'espoir que la prochaine réunion aurait lieu au Canada.

QUARTIER ST-LAURENT

Trois candidats se présentent dans ce quartier : le maire R. Wilson Smith, l'échevin E. Goff P'enny et M. R. S. Bagg, avocat.

Nous avons dit et nous ne répétons plus les raisons qui militent en faveur de l'élection de M. R. W. Smith, en sa qualité de maire de Montréal : nous examinerons aujourd'hui la question à un autre point de vue.

Nous voyons l'entrée de M. R. S. Bagg dans la lutte électorale comme une manœuvre électorale destinée, quoiqu'il se présente comme conservateur, à nuire à la candidature conservatrice de M. R. W. Smith

en jetant la division dans les rangs du parti, favorisant ainsi la candidature du candidat libéral.

M. R. S. Bagg n'a d'ailleurs, et il le sait bien, aucune chance d'être élu. Il s'est présenté de lui-même sans y être invité, par aucun comité ou aucune convention du parti qu'il déclare vouloir représenter. A quel que parti qu'on appartienne, on aime généralement à voir observer la discipline par les siens et cette absence de discipline de la part de M. R. S. Bagg trouvera son châtiement à l'élection prochaine.

Il y a, parmi les candidats aux élections prochaines, un grand nombre d'avocats et quelques-uns de moins feraient mieux l'affaire du pays. Ce qu'il faut à la Chambre des Communes, ce ne sont pas des hommes sachant arrondir des périodes et aligner des phrases plus ou moins ronflantes les unes au bout des autres, mais de députés qui, rompus par une longue pratique aux questions de finances, de commerce et d'industrie, savent appliquer le remède au mal. Assez de théoriciens, l'expérience nous a appris ce qu'en vaut l'aune.

Nous nous demandons en quoi M. R. S. Bagg, malgré tout le talent qu'il peut avoir dans sa profession, nous sera utile pour guérir le mal commercial dont nous souffrons.

Est-ce M. Golf Penny qui, grâce à ses revenus, vit en gentilhomme, est-ce lui qui connaît les besoins du commerce et de l'industrie et pourra aider par ses lumières à les satisfaire ? Il avait l'ambition d'être échevin de Montréal, son ambition a été satisfaite de ce côté, qu'il s'y tienne et qu'il ne cherche pas à entreprendre au-delà de ses forces.

Chaque époque à ses besoins particuliers et celle à laquelle ont lieu les élections, trouve le commerce démoralisé, les industries plus ou moins florissantes et l'agriculture dans le marasme, en quoi cela le touche-t-il, lui qui n'a d'intérêt véritable dans aucune de ces branches de notre activité nationale, que connaît-il de leurs peines et de leurs misères ?

Tout autre est M. R. W. Smith qui, fils de ses œuvres, parti du bas de l'échelle, est arrivé aujourd'hui à se faire un nom parmi nos meilleurs financiers et qui, comme tout financier, est obligé d'étudier, chaque jour, la situation générale des affaires.

La division St-Laurent est un des centres commerciaux les plus importants de notre ville ; ce qu'il lui faut, c'est de se faire représenter à la Chambre des Communes par un

homme qui saura prendre la défense des intérêts commerciaux, s'ils venaient à être menacés par une loi comme en font trop souvent les plus théoriciens, et provoquer les mesures propres à stimuler les affaires dans les temps de crise comme ceux que nous traversons.

Au point de vue commercial bien entendu et bien compris, nous ne pouvons recommander dans cette division que la candidature de M. R. Wilson Smith qui, d'ailleurs sortira victorieux de la lutte, mardi prochain.

A PROPOS DE L'EXPOSITION

MONTRÉAL, 16 Juin 1896.

Monsieur le Rédacteur,

Maintenant que la lutte électorale va prendre fin, il serait opportun de revenir aux affaires, et surtout à celle dont il était récemment encore tant question, et pour laquelle tout le monde s'enflammait d'un beau zèle. Personne aujourd'hui n'en parle plus et le projet de l'exposition de l'année prochaine semblerait pour le gros public abandonné, si les membres des comités nommés pour activer et solliciter des souscriptions, ne donneraient pas toute confiance.

Un grand effort préparatoire, M. le rédacteur, est accompli. Les gouvernements et la ville ont promis leurs concours, l'organisation est prête à fonctionner, tout le monde dans les hautes sphères approuve le projet. Les grandes compagnies de transport sont toutes disposées à encourager le mouvement. Les grands hôtels, comme les petits, souhaitent le succès de l'entreprise ; en un mot, tout le monde intelligent est disposé favorablement, le haut commerce comme le commerce de détail se sont depuis longtemps prononcés en faveur de l'exposition.

Les grands travaux publics exécutés depuis quelques années à Montréal semblent l'avoir été en vue de ce projet. Nos tramways électriques atteignent presque la perfection et donneront à la prochaine exposition tout son développement, et tout son attrait par la facilité des accès. En un mot Montréal est prête à se montrer dans tout son éclat aux nombreux étrangers qui viendront la visiter.

Que manque-t-il en un mot pour que la machine fonctionne, et surtout fonctionne immédiatement ? Je vais, monsieur le rédacteur, vous l'expliquer à mon point de vue. L'organisation de la future exposition, s'est adressée pour la formation

du capital nécessaire, au gouvernement, à la ville, aux grandes compagnies, tout le monde a répondu favorablement, c'est vrai, mais personne n'a versé immédiatement. Chacun attend que l'impulsion soit donnée par son voisin. Tout le monde capitaliste a été consulté et le principal intéressé au succès de l'exposition, celui en somme pour qui elle est faite ne l'a pas été. Le gros public, en un mot, a été laissé de côté. Pourquoi ne pas le mettre en mesure lui aussi de dire son mot et de témoigner s'il approuve le projet ?

Un moyen simple et pratique existe de consulter tout le monde, sans grands risques, sans grands frais et avec la presque certitude du succès.

En quelques mots, monsieur le rédacteur, je vais vous exposer mes vues.

1o Que le comité obtienne du gouvernement la permission de créer quelques lots de mille à deux milles dollars pris à même le fonds général d'exploitation.

2o Que le comité fasse imprimer des livrets contenant cinq coupons d'entrée pour la future exposition, à raison de 20 cents au lieu de 25 cents comme d'usage. Les acheteurs immédiats bénéficieront donc d'un cinquième.

3o Que chaque livret de cinq tickets porte un numéro d'ordre donnant droit après la clôture de l'exposition, au tirage des prix constitués, prix auxquels viendront s'ajouter d'autres objets d'art, que le comité d'organisation pourra acheter dans le cours de l'exposition pour encourager les arts ou l'industrie, et à même les fonds de surplus.

4o Que les membres du comité obtiennent des Cies de Chemin de fer et de Navigation une réduction de 10 ou 15 o/o sur le prix des passages de n'importe quelle partie de la province pour chaque porteur de livret.

Il ne fait aucun doute pour moi, M. le rédacteur, que le gouvernement s'empressera de donner son approbation à ce projet qui, très probablement, amènera dans les caisses du comité autant d'argent qu'il sera nécessaire. Beaucoup de précédents existent que tout le monde connaît et jamais un but aussi noble n'a mérité mieux la faveur sollicitée. Que le comité répande ces livrets dans toute la province, que les marchands donnent l'exemple en en achetant pour donner en prime à leurs clients.

Que la presse préconise le moyen et mette à son service son immense

pouvoir excitant et nul doute, l'émulation et le patriotisme Monsieur le rédacteur, que Montréal aura l'année prochaine (1897) une exposition digne de la ville et digne des destinées auxquelles elle est appelée dans l'avenir. C'est ce que tout le monde désire M le Rédacteur, et moi le premier qui, quoique étranger habite le Canada depuis trente-deux ans et me suis complètement identifié à ma patrie de la Nouvelle-France.

P. L. DUVERT.

BANQUE D'HOCHELAGA

Nous publions, d'autre part, le vingt-deuxième rapport annuel de cette banque et nous sommes heureux d'avoir à constater que, malgré l'ère de dépression que nous traversons, l'année qui vient de s'écouler a été, pour la Banque d'Hochelaga, une nouvelle année de progrès et de succès.

L'examen du bilan de cette institution nous la montre dirigée par des financiers aussi habiles que prudents.

Son capital versé est de \$800,000 ; son fonds de réserve qui vient d'être augmenté de \$25,000 est maintenant de \$345,000 au total, soit un peu plus de 43 p.c. du capital. Nous ne serions nullement surpris si, à bref délai, la banque devait augmenter son capital en proportion de la confiance de plus en plus marquée que lui accorde le public en général et le commerce en particulier.

Confiance, on ne peut mieux placée, d'ailleurs car, comme nous allons le voir immédiatement, c'est en bonnes mains que les actionnaires et les déposants ont déposé leurs économies.

Les bénéfices nets des douze derniers mois ont été de \$81,435.41, soit un peu plus de 10 p. c. sur le capital et ce, malgré l'immobilisation d'une somme qui approche de bien près du million et que la prudence lui a fait conserver dans ses coffres pour parer à toute éventualité. En temps de crise, les capitaux sont si craintifs et si mobiles qu'il était sage de donner aux déposants une plus grande sécurité, s'il était possible, c'est ce qu'a fait la banque d'Hochelaga et le public a su apprécier par un redoublement de confiance les mesures de protection prises en sa faveur.

Les actionnaires ont reçu \$56,000 de dividendes, soit 7 0/10 du montant des actions et on a pu augmenter, comme nous le disons plus haut, le fonds de réserve de \$25,000 ; c'est-

à dire encore que, par une autre mesure de prudence, les directeurs n'ont pas cru devoir distribuer entre les actionnaires tous les bénéfices de l'année et qu'ils en ont réservé une partie pour augmenter le gage des dits actionnaires et en tirer une nouvelle source de profits.

L'actif immédiatement réalisable de la Banque, s'élève à \$1,817,471 en augmentation de \$328,739 sur le chiffre au 31 mai 1895. Cette somme comprend \$268,176 de débentures de la Puissance du Canada qu'il est facile de réaliser en câblant à Londres un ordre de vente en cas de besoin. En parlant du rapport de la banque de Montréal nous avons déjà fait des éloges sur cette manière d'opérer, qui n'amène pas de resserrement des capitaux disponibles dans le pays.

Les progrès accomplis par la Banque sont visibles par le chiffre des dépôts du public qui ont augmentés d'une année à l'autre de \$528,901 et se monte au 30 mai 1896 à \$3,887,343, et aussi par l'augmentation des escomptes courants qui, de \$3,161,075 en 1895 se trouvent élevés à \$3,809,661 en 1896, d'où une augmentation de \$645,586 à un an de distance ; rien ne démontre mieux la faveur dont la banque jouit auprès de l'épargne, du capital et du commerce.

C'est qu'aussi la Banque d'Hochelaga possède à sa tête des hommes d'un dévouement absolu aux intérêts placés entre leurs mains ; il n'en faudrait pour preuve que le désintéressement de son Président, M. F. X. St Charles, qui refuse une augmentation de \$1,000 que lui ont votée à l'unanimité les actionnaires, en disant simplement que ses modestes revenus suffisent à son ambition personnelle, mais que son ambition est sans bornes quand il s'agit de la Banque. Il laisse donc les \$1,000 qui lui sont offerts pour grossir les bénéfices de l'institution dont il a charge.

Les remerciements votés aux vaillants collaborateurs de M. St-Charles, MM. Prendergast, gérant-général, et Giroux, assistant-gérant, et à tous les employés ont été bien mérités car le zèle, le dévouement et le travail de chacun a contribué à faire de la Banque d'Hochelaga ce qu'elle est aujourd'hui, la première de nos institutions financières canadiennes, quoique la dernière en date.

A ce propos nous dirons que la banque d'Hochelaga, en 1889, au début du fonctionnement de la chambre de compensation, arrivait en neuvième place comme chiffre de transactions opérées par l'intermédiaire

de cette chambre. Quinze banques font actuellement affaires à Montréal et en 1895, la banque d'Hochelaga avait conquis le cinquième rang comme importance.

LA GELATINE SOLIDIFIEE

La gélatine possède la curieuse propriété de devenir insoluble au contact de l'aldéhyde formique, tout en conservant sa transparence. La gélatine rendue insoluble, pétrifiée pour ainsi dire, résiste à l'eau, aux acides et aux alcalis ; elle ressemble au celluloïde sans avoir son inflammabilité.

L'aldéhyde formique du commerce est un produit contenant 60 p.c. d'eau ; il est incolore, de consistance sirupeuse et dégage une odeur âcre ; sa vapeur n'est pas inflammable et c'est un antiseptique énergique.

Pour fabriquer des statuette avec la gélatine ainsi solidifiée, on prend 1 kg de bonne gélatine blanche que l'on laisse tremper dans un litre d'eau durant toute une nuit, après quoi on fait fondre le tout au bain-marie. Le moule qui peut être en plâtre, en argile ou en métal, ayant été préparé, on mêle l'aldéhyde formique à la gélatine légèrement refroidie et l'on verse le mélange rendu bien homogène dans le moule où on la laisse refroidir. Au démoulage, on plonge l'objet pendant quelques instants dans une solution concentrée d'aldéhyde formique ; si les dimensions de l'objet ne permettent pas l'immersion ; on le recouvre au pinceau d'une couche de ce même produit.

L'inconvénient, c'est que les objets ainsi obtenus restent transparents, mais en ajoutant au préalable à la gélatine un peu de blanc de zinc mêlé d'un peu d'eau et d'alcool, on arrive à obtenir de belles imitations de marbre blanc. L'adjonction à l'oxyde de zinc de couleurs appropriées permet d'ailleurs de varier les colorations.

La gélatine solidifiée peut servir pour imiter la nacre, l'écaille, l'ambre, le corail.

La Californie possède une ruche monstre ; c'est d'ailleurs un rucher naturel qui porte le nom bien caractéristique de *Bee Rock*, Roche aux Abeilles. Haute de 120 pieds elle s'élève brusquement au milieu du lit d'un petit affluent de l'Arroyo Alcade ; elle présente de nombreuses et larges crevasses habitées jusque dans leurs profondeurs par tout un peuple d'abeilles. Elles regorgent de miel, si l'on en juge par ce que l'on voit ; mais les chercheurs de miel sont obligés de borner leur récolte aux rayons de l'entrée.

Banque d'Hochelaga

Vingt-deuxième assemblée annuelle
des actionnaires

Tenue dans les bureaux de la Banque,
à Montréal, lundi, le 15 juin 1896,
à midi.

M. F. X. St-Charles est appelé au fau-
teuil.

M. M. J. A. Prendergast est prié d'a-
gir comme secrétaire.

Le secrétaire donne lecture des an-
nonces de la "Gazette du Canada"
convoquant cette assemblée.

M. A. O. Morin et J. G. Duhamel sont
nommés scrutateurs sur motion de M.
F. X. St-Charles secondé par M. Chs.
Chaput.

VINGT-DEUXIÈME RAPPORT ANNUEL

A Messieurs les Actionnaires de la
Banque d'Hochelaga.

Messieurs,

L'année fiscale qui vient de finir a été
profondément troublée par une anxiété
générale.

La grave question monétaire aux
Etats-Unis, la crainte continuelle de
complications internationales, les em-
barras d'une institution importante, les
bas prix des produits de la ferme, sans
compter les luttes politiques, ont sé-
rieusement entravé la marche du com-
merce, de l'industrie et de la finance.

Sous ces circonstances, votre Direc-
tion a cru qu'il valait mieux garder de
fortes réserves en billets de la Puis-
sance, en numéraire, en débetures, etc.,
que de viser à réaliser de gros profits.

Néanmoins, le vingt-deuxième exer-
cice financier de votre banque a eu pour
résultat le paiement de deux dividendes
représentant 7 p.c. et l'appropriation de
\$25,000.00 au fonds de réserve.

La nouvelle Succursale, rue Ste-Oa-
therine-Centre, dont nous annonçons
l'ouverture prochaine à la réunion de
l'an dernier, est maintenant en pleine
activité et justifie nos prévisions de
succès.

Comme d'habitude, des inspections
régulières, et des vérifications de toutes
les valeurs, ont été faites pendant l'an-
née au Bureau-Chef et aux Succursales.

La lecture du Compte de Profits et
Pertes, ainsi que du Bilan, va vous don-
ner le résumé des opérations de la ban-
que, de même que sa position au 31 mai
dernier.

COMPTE DE PROFITS ET PERTES

Pour les 12 mois finissant le 30 mai 1896

Crédit.

Balance au crédit de profits et pertes, 31 mai 1895.....	\$ 3,689 74
Profits pour l'année finissant au 30 mai 1896, déduction faite des frais d'adminis- tration, intérêts sur dépôts, pertes et pertes probables.	81,435 41
	\$ 85,125 15

Débit.

Dividende 31 0/10 payé le 1er déc. 1895.....	\$28,000 00
Dividende 34 0/10 payable le 1er juin 1896.....	28,000 00
Porté au fonds de réserve...	25,000 00
Balance au crédit de profits et pertes, 30 mai 1896.....	4,125 15
	\$85,125 15

Le tout respectueusement soumis,

(Signé) F. X. ST-CHARLES,
Président.

BILAN

30 MAI 1896

Passif

Capital versé.....	\$ 800,000 00
Fonds de réserve.....	345,000 00
Profits et pertes.....	4,125 15
Fonds de garantie des em- ployés.....	20,000 00
Dividendes non réclamés....	446 90
Dividende payable, 1er juin 1896.....	28,000 00
	\$1,197,572 05
Billets de la banque en cir- culation.....	722,626 00
Dû à d'autres banques en Canada.....	900 00
Dû à d'autre banques en pays étrangers.....	3,805 82
Dépôt ne portant pas intérêt	965,224 50
Dépôt portant intérêt.....	2,922,119 41
Traites des agences sur le Bureau chef, non payées	26,411 29
	\$4,641,087 05
	\$5,838,659 10

Actif

Or et argent.....	\$ 90,359 28
Billets de la Puissance.....	538,926 00
Dépôt au gouvernement, en garantie de la cir- culation.....	34,040 00
Billets et chèques d'autres banques.....	310,374 95
Dû par d'autres banques, en Canada.....	21,091 21
Dû par d'autres banques, en Angleterre et en pays étrangers.....	184,691 83
Débetures de la Puissance du Canada.....	268,176 79
Autres débetures.....	20,000 00
Prêts à demande sur ac- tions et débetures.....	349,811 78
	1,817,471 84
Billets escomptés courant	3,809,661 14
Billets en souffrance, (per- tes déduites).....	12,628 69
Billets en souffrance, gar- antis par hypothèques ou autres valeurs.....	56,618 09
Hypothèques.....	16,200 01
Propriétés foncières.....	45,111 78
Edifices de la banque.....	36,842 50
Ameublement et papeterie.	44,125 06
	\$1,021,187 26
	\$5,838,659 10

(Signé) M. J. A. PRENDERGAST,

Gérant Général.

M. le Président commente le rapport
et donne des statistiques intéressantes.

Puis, à la demande du Président le
gérant-général fait les quelques obser-
vations suivantes :

"Le rapport de messieurs vos Direc-
teurs vous donne en quelques mots le
précis de la situation.

"Ce malaise universel qui paralyse
les affaires est le résultat inévitable
d'un état de choses, je serais tenté de
dire d'un système dont je vous ai déjà
signalé les dangers.

"Ce système a été inauguré chez nos
voisins des Etats-Unis, qui ont fait trop
d'entreprises de chemins de fer et au-
tres avec du capital emprunté à l'étran-
ger. Chez eux, le commerce et l'indus-
trie n'ont pas su proportionner leurs
opérations à leurs capitaux ; mais par-
dessus tout, les particuliers ont vécu
au-delà de leurs moyens. Aussi, lors-
qu'il a fallu rencontrer les obligations
la crise a commencé sur toute la ligne.
Le capitaliste étranger est devenu dé-
flant ; il a voulu réaliser, et l'or améri-
cain s'est exporté en quantités telles
que le Congrès a cru devoir s'en occu-
per. Mais en dépit de prodiges d'habi-
lité financière, leur crise n'est pas finie.

"Nous avons jusqu'à un certain point
imité l'imprudence de nos voisins et
nous en subissons les conséquences.

"En vue des efforts infructueux déjà
faits pour mettre fin à la crise et rame-
ner la confiance, la logique semblerait
indiquer qu'on n'y parviendra qu'en
opérant tout d'abord de sages réformes
dans les petites choses ; c'est-à-dire

dans l'économie domestique. L'Ecos-
sais qui est né financier a formulé le
proverbe suivant qui est accepté comme
"Sterling" dans tout l'Empire Britan-
nique. Prenez soin de vos "pennies" et
vos "pounds" prendront soin d'eux-
même : (Take care of your pennies and
pounds will take care of themselves.)

"En effet, celui qui aura appris à ré-
gler ses dépenses sur ses revenus et à
économiser, ne sera guère exposé à ten-
ter des entreprises au-delà de ses forces.
Il saura faire régner l'économie et la
prudence au sein des associations com-
merciales et industrielles qu'il peut
être appelé à diriger de même que dans
les conseils de l'état, si ces concitoyens
lui confient leurs intérêts publics.

"Alors, la Providence aidant, la pros-
périté renaitra, car l'économie, la pro-
vidence et la prospérité sont presque insé-
parables."

Proposé par M. X. St Charles, secondé
par M. R. Bickerdike :

"Que le rapport qui vient d'être lu
soit adopté." Adopté.

Proposé par M. Adolphe V. Roy, se-
condé par M. Eustache Lemay :

"Que les remerciements des action-
naires sont dus à M. le Président, à M.
le vice-Président et à MM. les Direc-
teurs, pour leur bonne administration
des affaires de la Banque, pendant
l'exercice financier qui vient de se ter-
miner." Adopté.

Proposé par M. J. P. Lebel, secondé
par M. Alph. David :

"Que des remerciements soient aussi
votés au Gérant-Général, à l'Assistant-
Gérant, et aux autres officiers de cette
Banque, pour le zèle qu'ils ont déployé
dans l'accomplissement de leurs devoirs
respectifs." Adopté.

Proposé par M. James Price, secondé
par M. Edwin Hurtubise :

"Que l'assemblée procède à l'élection
de MM. les Directeurs de cette Banque."
Adopté.

Proposé par M. Adolphe V. Roy, se-
condé par M. J. E. Beaudry :

"Qu'un seul bulletin soit rempli et
que ce bulletin soit considéré comme
renfermant la décision de l'assemblée."
Adopté.

MM. les scrutateurs font le rapport
suivant :

"Nous scrutateurs, dûment nommés
à l'assemblée annuelle des actionnaires
de la "Banque d'Hochelaga", ce jour,
déclarons les messieurs suivants élus
Directeurs de cette Banque, pour l'an-
née courante." viz :

MM. F. X. ST-CHARLES,
R. BICKERDIKE,
CHS CHAPUT,
J. D. ROLLAND,
J. A. VAILLANCOURT.

Montréal, le 15 juin 1896.

(Signé.) A. O. MORIN,
J. G. D. DUHAMEL,
Directeurs.

L'ordre du jour étant épuisé, M. Chs.
Chaput prie M. St-Charles de vouloir
bien céder son siège à M. le vice-prési-
dent, R. Bickerdike ; puis il soumet à
l'assemblée la proposition suivante, qui
est secondée par MM. Adolphe Roy et
J. P. Lebel :

"Les actionnaires de la Banque
d'Hochelaga, voulant témoigner à leur
digne président, M. F. X. St-Charles,
qu'ils savent apprécier et reconnaître
le dévouement constant qu'il ne cesse
de prodiguer aux affaires de cette insti-
tution, décident que ces honoraires

soient fixés pour l'avenir à une somme d'au moins trois mille piastres."

MM. les proposeurs et secondeurs, ainsi que M. R. Bickerdike, James Price et J. A. Vaillancourt font quelques observations très appropriées dans le même sens, et la motion est votée à l'unanimité.

M. le Président dit qu'il est heureux de cette expression d'estime et de reconnaissance pour les services qu'il a pu rendre à la Banque; mais qu'il ne peut accepter d'autre récompense. Il laissera donc les \$1,000 qu'on a bien voulu lui voter pour grossir davantage les profits de l'année qui commence. Ses modestes revenus suffisent à son ambition personnelle; mais cette ambition lorsqu'il s'agit des intérêts de la Banque va jusqu'à espérer qu'avec l'aide de ses collègues elle occupera une position de plus en plus importante dans la finance canadienne.

Proposé par M. Aug. Morin, secondé par M. Ferréol Dubreuil :

"Que le rapport de cette assemblée soit imprimé et distribué aux actionnaires, pour leur information." Adopté. Et l'assemblée s'ajourne.

A une assemblée subséquente de MM. les Directeurs, M. F. X. St-Charles fut réélu président et M. R. Bickerdike, vice-président pour l'année courante.

(Signé),

M. J. A. PRENDERGAST,
Secrétaire et Gérant-général

LES LAITERIES COOPERATIVES DE BELGIQUE

Sur ce sujet, la *Presse agricole* publie les renseignements suivants :

L'industrie laitière a fait en Belgique de grands progrès depuis la création des laiteries coopératives, en 1888, grâce à l'initiative du baron Léon Peers qui a mis généreusement à la disposition de la première société, qui s'est créée à Ooscamp, près Bruges, tous les capitaux nécessaires pour l'acquisition de l'outillage et pour couvrir les frais d'installation. La réussite de cette fondation a été entière, ce qui a encouragé la création de beaucoup d'autres sociétés sur le même modèle.

Voici le principe de toutes ces installations :

L'installation est l'œuvre et la propriété d'un bailleur de fonds qui se charge personnellement ou par délégation de l'administration ou de la gérance de la laiterie, sous le contrôle des fermiers associés; il assume tous les risques de l'entreprise et il n'en retire aucun bénéfice. Les fermiers fournissent le lait qui doit être travaillé en commun, et ils reprennent, en nature, leur quote-part des résidus de la fabrication; ils répartissent entre eux, à la fin de chaque mois ou même de chaque quinzaine, le produit des ventes, sur lequel le pro-

priétaire prélève toutefois une légère somme, ordinairement un demi-centime par kilogramme de lait travaillé, pour couvrir les différents frais de l'exploitation, y compris les intérêts et l'amortissement du capital d'installation. S'il y a un excédent, il peut être partagé, à la fin de l'année, entre les associés, proportionnellement aux sommes calculées d'après la quantité et la richesse en crème du lait fourni par chacun d'eux pendant tout le cours de l'exercice écoulé.

Ce régime est complètement différent de celui des laiteries françaises dites centrales, et des anciennes laiteries danoises, dans lesquelles le propriétaire, qui courait également tous les risques de l'entreprise, achetait le lait aux cultivateurs, le travaillait et vendait les produits pour son propre compte; les intérêts des producteurs n'étaient plus directement en jeu et ceux-ci, n'étant pas intéressés dans les bénéfices, jaloux au contraire de ceux qu'ils supposaient réalisés par l'industriel, ne veillaient plus aucunement à la bonne conservation de leur lait, qui s'altérait parfois en séjournant dans des vases plus ou moins propres.

Il y a actuellement en Belgique une quarantaine de laiteries coopératives à bras, dont le capital varie entre 1,200 et 3,000 francs, (\$240 et \$600) et qui travaillent de 500 à 1,500 litres (110 à 330 gallons) de lait par jour; environ dix-huit usines à vapeur, également coopératives, travaillant en moyenne 3,000 litres (660 gallons) et ayant exigé une installation première d'une valeur de 21,000 à 52,000 francs (\$4,200 à \$10,400) se sont établies en peu d'années dans ce pays. Les bénéfices réalisés ont varié de 15 à 35 0/0 du capital de première installation, tous frais, intérêt du capital et amortissement déduits. Les facilités et les profits que peuvent donner les laiteries coopératives sont maintenant démontrés par les faits.

LA CONCURRENCE JAPONAISE

Nous avons reproduit, à différentes reprises, les craintes exprimées tant en Europe qu'aux Etats-Unis, au sujet de la concurrence que les Japonais, grâce à une main-d'œuvre excessivement bon marché pourraient faire aux nations industrielles. Voici maintenant une autre opinion moins pessimiste que celles que nous avons précédemment reproduites.

Le *Weekly Mail*, qui paraît au Japon, consacre un récent article à la concurrence japonaise aux Etats-Unis. Ce journal adopte la manière de voir d'un comité de San Francisco qui considère qu'on escompte fort l'avenir en croyant le Japon d'ores et déjà en mesure de concurrencer les Etats-Unis. La main-d'œuvre, pour habile qu'elle soit, dit-il, et à bas prix n'est pas le seul facteur du succès.

On a prouvé que dans le cas même d'une spécialité essentiellement japonaise, le savoir faire européen sait conserver plus que son propre terrain. Il s'agit de la laque. Les Japonais sont, sans conteste, les premiers laqueurs du monde.

C'est donc en cette matière, mieux qu'en nulle autre, qu'ils devraient défier toute concurrence. Que se passe-t-il dans la pratique? Les Japonais, qui ont cherché à accaparer pour ce produit, le marché de New-York, ont été évincés par les Allemands qui se rendent beaucoup mieux compte des goûts des Américains et fournissent des laques plus appréciées et d'un prix plus avantageux que les propres articles japonais. Ces laques ne sont, certes, pas belles, mais elles ont le mérite d'être appropriées au but immédiat recherché par leurs fabricants.

Un autre exemple est tiré de l'orfèvrerie. Comme ciseleurs sur métaux, les Japonais sont hors de pair.

Il semblerait donc qu'ils dussent trouver dans cette branche un vaste et fructueux débouché en Europe comme en Amérique. Ce n'est point le cas. A l'exception de quelques articles de fantaisie, objets d'art plutôt que d'utilité, ils n'envoient rien au dehors. Ils n'ont pas jusqu'ici rencontré le goût occidental et, si l'on en juge d'après le passé, on peut croire qu'ils dépenseront longtemps encore leurs forces en essais stériles.

Le journal de Yokohama conclut en somme que les relations et l'échange des idées entre l'Orient et l'Occident devront devenir beaucoup plus actifs et moins superficiels avant que les manufacturiers japonais soient à même de s'assimiler suffisamment la connaissance des besoins occidentaux pour devenir des concurrents dangereux. Pour les articles courants, tels les fils de coton, les produits textiles, les mouchoirs de soie, les allumettes, etc., etc., ils sont aisément guidés, mais ils demeurent en retard là où il faut un jugement libre et l'instinct mercantile.

LA BANQUE VILLE-MARIE

Comme les autres banques en général, la banque Ville-Marie a ressenti les effets de la crise commerciale pendant la dernière année d'opérations.

D'après le rapport que nous donnons plus loin, les bénéfices nets se sont élevés à \$29,903 sur lesquels il a été distribué aux actionnaires deux dividendes semi-annuels de 3 o/o soit 6 o/o pour l'année, ce qui représente \$28.777.

Dans son exposé de la situation, M. W. Weir, le président de la Banque, fait remarquer que, si les bénéfices ne sont pas tout à fait égaux à ceux de l'exercice précédent, c'est que les directeurs ont décidé de limiter leurs escomptes à une catégorie plus élevée d'effets commerciaux qui donnent un taux d'intérêts plus bas et aussi à la nécessité de tenir plus que la réserve ordinaire d'argent en caisse pendant plusieurs mois après la suspension de paiement de la Banque du Peuple.

Les deux mesures ont été dictées par la sagesse, car si l'escompte du papier ordinaire produit généralement un intérêt plus élevé que le papier de choix, il est vrai également que ce dernier expose à moins de risques que le premier. D'autre part, quand une banque tient en réserve dans sa caisse un fort montant de numéraire, elle ne perd rien autre qu'une somme de bénéfices proportionnellement légère, mais aussi elle acquiert ou conserve la confiance des déposants. Il est à presumer que la Banque continuera dans cette voie qu'elle semblerait n'avoir adoptée que pour quelques mois.

A l'actif de la Banque, nous constatons que le montant immédiatement réalisable est plus élevé maintenant que l'année dernière de \$70,000 en chiffres ronds. Nous remarquons également que l'item : Autres créances comprenant les actions possédées par la banque a augmenté de \$12,733 ce qui, sans doute, représente pour un égal montant le rachat de ses propres actions par la banque.

Les dépôts du public ont augmenté d'environ \$100,000 depuis le dernier bilan et la circulation, de \$254,065 l'année dernière, est maintenant à \$271,637.

En résumé, bien que la banque Ville-Marie ait réalisé un sixième de moins de bénéfices que l'an dernier, elle a pris les mesures—que nous avons indiquées plus haut—les mesures propres à asseoir les affaires sur une base plus solide.

Deux succursales nouvelles ont été créées, l'une à Montréal et l'autre à Papineauville ; il est trop tôt encore pour juger de leur avenir en toute connaissance de cause.

LE TRUQUAGE DE LA MONNAIE

Les faussaires ne fabriquent pas toujours des pièces fausses. Beaucoup préfèrent les altérer, et emploient plusieurs moyens dont les principaux sont le lavage, l'évidage, le rognage, le sciage.

Pour "laver" les pièces, ce qui est une opération presque classique que pratiquaient déjà au moyen âge les Juifs et les Lombards, on plonge les espèces dans un bain d'eau régale (eau contenant de l'acide chlorhydrique et de l'acide azotique convenablement dosé) ; après quelques secondes d'immersion, l'eau arrive à dissoudre une partie de la pièce, qui se transforme en chlorure d'or que l'on réduit par la chaleur.

Il y a quelques années, on découvrit une vaste entreprise de lavage des pièces, à laquelle certains caissiers et garçons de recettes fournissaient les matières premières ; on enlevait jusqu'à 1 o/o du poids de la pièce, et on lavait pour 100 à 120,000 francs (\$20,000 à \$24,000) d'or par jour ; malgré les frais qu'elle entraînait, cette opération frauduleuse donnait plus de 500 francs (\$100) de bénéfice par jour.

"L'évidage" est plus difficile, mais il permet d'enlever près d'un tiers de la matière précieuse.

Avec une fine tarière, un trou est pratiqué dans l'épaisseur de la pièce. Par ce trou on retire la plus grande quantité d'or possible sans toucher aux effigies. On coule à la place de la matière d'imprimerie, c'est-à-dire un alliage de plomb et d'antimoine : puis on dore fortement le trou qui a été rebouché, et la pièce apparaît intacte.

Si le remplissage a été bien effectué et si la fermeture est faite avec de l'or, la pièce sonne comme une bonne pièce.

Inutile de parler du "rognage" qui remonte à la plus haute antiquité et qui demande une grande habileté manuelle. Il consistait à diminuer à la meule le diamètre des pièces. C'est pour cela que les monnaies ont aujourd'hui une tranche gravée. Aussi les "rogneurs" se contentent d'aviver, à l'aide d'un burin, les contours des effigies et de les faire saillir davantage en supprimant du métal dans l'épaisseur de la pièce.

Il n'y a plus guère que les Arabes qui pratiquent le "rognage", et l'Algérie est infestée de pièces de 20 francs (\$4) rognées.

En France et surtout en Angleterre, on pratique très couramment le "sciage".

A l'aide d'une scie mécanique fine comme un ressort de montre, la pièce est partagée en trois dans le sens de l'épaisseur et l'intérieur est remplacé par une feuille de cuivre qui est soudée ; puis, au burin, l'on refait la tranche.

Bénéfice : 10 francs (\$2) par pièce.

Ces pièces altérées circulent fort longtemps avant d'être découvertes ; elles ne le sont plus souvent que dans les caisses publiques, et c'est alors qu'on les remplace.

Vous voyez que l'entretien de l'or n'est pas une légère opération !

(Science française)

UN ARBRE TRANSFORME EN JOURNAL EN 145 MINUTES

Le journal *Centralblatt für Oesterreich-Ungarische Papier Industrie* fait le récit de la curieuse expérience suivante :

Le 17 avril dernier on fit dans la fabrique de papier et de pâtes de bois Elsenenthal de MM. Menzel et Cie, un essai très intéressant, pour s'assurer dans quel espace le plus court on pourrait arriver à transformer en papier du bois qui était encore sur pied à l'état d'arbre, et de ce papier un journal prêt à être expédié. Cet essai est d'une extrême importance, parce qu'il montre quelle rapidité peut être atteinte par le concours de machines pratiques et de conditions favorables.

En présence des deux propriétaires de la fabrique et d'un notaire qu'ils avaient requis pour certifier l'authenticité de l'expérience, on abattit à sept heures trente-cinq minutes dans une forêt proche de l'établissement trois arbres ; on les transporta à la fabrique où ils furent coupés en morceaux longs de 50 cm ; puis on les écorça et on les fendit. On monta ensuite à l'aide d'un ascenseur le bois ainsi préparé aux cinq défibreurs de la fabrique. La pâte de bois produite par ces défibreurs passa dans une des piles où elle fut mêlée aux matières nécessaires. Cette opération étant terminée, la pâte liquide fut envoyée vers la machine à papier. A neuf heures trente quatre minutes du matin, la première feuille du papier était finie. Toute la fabrication n'a-

vait ainsi duré qu'une heure cinquante-neuf minutes, ce qui constituait déjà un résultat fort remarquable.

Les propriétaires de l'usine accompagnés du notaire se rendirent alors avec quelques-unes de ces feuilles à une imprimerie qui était éloignée d'environ 4 km de la fabrique. A dix heures, un exemplaire du journal imprimé était entre les mains des propriétaires; de sorte qu'il s'est écoulé deux heures vingt-cinq minutes pour transformer en un journal prêt à être expédié le bois qui était encore à l'état d'arbre quelques moments auparavant.

Ne manquons pas d'ajouter que, pendant toute la durée de la fabrication quelques empêchements et interruptions, pouvant être évités une autre fois, se produisirent, et que, selon l'avis des deux fabricants on aurait pu gagner encore une vingtaine de minutes.

BANQUE VILLE-MARIE

Assemblée annuelle des actionnaires, tenue hier au bureau chef de cette Banque, à Montréal

L'assemblée annuelle des actionnaires de la Banque Ville-Marie a eu lieu hier, au bureau principal de la Banque, en cette ville.

M. W. Weir est appelé au fauteuil et M. F. Lemieux, comptable en chef est prié d'agir comme secrétaire.

Le rapport suivant a été présenté à l'assemblée par messieurs les directeurs :

Messieurs,

Les directeurs ont l'honneur de présenter le rapport suivant, montrant le résultat des opérations de l'année finissant le 31 mai 1896 :

Profits nets, après déduction des intérêts sur dépôts, dépenses d'administration et montant retranché pour dettes mauvaises.....	\$ 29,903 16
Balance au crédit de profits et pertes, mai 31, 1895.....	4,531 61
Faisant un total de.....	\$ 34,434 77

Approprié comme suit :

Dividende 3 p. c. 1er décembre 1895.....	\$ 14,388 60
Dividende 3 p. c. 1er juin 1896.....	14,388 60
Affecté aux dépenses d'établissement de nouvelles succursales.....	1,500 00
Balance restant au compte de profits et pertes.....	4,180 57
	\$ 34,457 77

L'état qui vous sera soumis par le comptable vous exposera la position de la banque pour l'exercice finissant le 31 mai 1896.

Durant l'année, cette banque a ouvert à Papineauville et rue St Laurent, Montréal, deux nouvelles succursales qui promettent de bons résultats.

Comme d'habitude, les succursales ont été inspectées de temps à autre, et les directeurs désirent témoigner de la manière intelligente et fidèle dont les

gérants et autres officiers ont continué de s'acquitter de leurs devoirs respectifs.

Le tout respectueusement soumis,
W. WEIR,
Président.

Montréal, 16 juin 1896.

ETAT GÉNÉRAL

Actif.

Espèces.....	\$ 21,310 73	
Billets de la Puissance.....	50,712 75	
Dépôt au gouvernement de la Puissance pour garantir la circulation.....	20,000 00	
Billets et chèques sur autres banques.....	93,992 08	
Dû par banques en Canada.....	2,798 79	
Dû par banques en pays étrangers.....	9,066 15	
Dû par banques dans le Royaume-Uni.....	1,816 10	
Prêts à demande sur actions et debentures.....	75,336 60	
Prêts à des corporations municipales.....	25,395 15	
Immédiatement réalisable.....	\$ 300,431 65	
Billets escomptés courants.....	1,041,238 50	
Billets dus et non spécialement garantis.....	59,263 70	
		1,100,522 20
Propriétés immobilières.....	33,428 07	
Édifices des succursales.....	25,218 12	
Hypothèques sur propriétés vendues par la Banque et autres.....	26,504 16	
Ameublements, coffres-forts, etc.....	15,626 48	
Autres créances comprenant les actions possédées par la banque.....	292,105 61	
		392,882 71
		\$1,793,839 59

Passif

Actionnaires.....		
Capital payé.....	\$ 479,620 00	
Fonds de réserve.....	10,000 00	
Profit et pertes.....	4,180 57	
Dividende payable au 1er juin 1896.....	11,388 60	
		\$ 508,189 17
Billets en circulation.....	\$ 271,637 00	
Dépôts ne portant pas intérêt.....	163,319 08	
Dépôts portant intérêt.....	813,911 16	
Dépôt au Gov't Federal.....	6,360 98	
Autres dettes.....	422 20	
		\$1,289,670 42
		\$1,793,839 59

F. LEMIEUX,
Comptable.

Montréal, 31 mai 1896.

En proposant l'adoption de ce rapport, le président fait remarquer que les profits nets de la Banque ne sont pas tout à fait égaux à ceux de l'année dernière. Ceci est dû en grande partie, dit-il, au fait que les directeurs ont décidé de limiter leurs escomptes à une catégorie plus élevée d'effets commerciaux qui donnent un taux d'intérêt plus bas; et c'est dû aussi à la nécessité de tenir plus que la réserve ordinaire d'argent en caisse pendant plusieurs mois après la suspension des affaires de la Banque du Peuple. On verra, cependant, par les dépôts de la Banque et sa circulation, que les affaires n'ont été aucunement gênées par cet événement.

Le président dit que, comme il l'a expliqué dans ses remarques, l'année dernière, il a fallu suivre l'exemple des autres banques et ouvrir deux succursales, cette année, tel que l'indique le rapport des directeurs. Ces succursales n'étant pas encore suffisamment rémunératrices, les directeurs ont porté les dépenses de leur établissement au compte des profits et pertes, au lieu de les porter à celui des frais d'organisation.

Parlant de la condition du commerce, le président dit: Les affaires, en général, n'ont pas été aussi prospères qu'on

s'y attendait, et cela est dû en partie à la condition troublée du commerce des Etats-Unis, de même qu'au bas prix des grains, du bétail et du fromage sur les marchés anglais. Dans cette province, la récolte considérable du foin et le haut prix auquel ce produit s'est vendu ont apporté de grands bénéfices aux agriculteurs, et, par suite, au commerce en général. Ce commerce, cependant, se trouve encore entre les mains d'hommes insuffisamment pourvus de capitaux et d'aptitudes pour les affaires; ce fait est regrettable, parce qu'il est une source d'anxiétés et de pertes pour les cultivateurs aussi bien que pour les banques. Une amélioration sous ce rapport est tout à fait désirable et peut s'obtenir facilement par une entente et l'action commune des banques.

On ne peut guère prévoir quel sera l'état du commerce cette année. L'élection présidentielle aux Etats-Unis et les élections générales dans notre pays sont des éléments de perturbation de la situation commerciale.

La forte invasion de l'argent et des billets américains, bien qu'elle soit encore d'une importance secondaire, est une question qui demande une action prompte afin d'empêcher le retour du malaise produit par l'argent en Canada de 1862 à 1870, et il faut espérer que le monde des affaires secondera l'initiative que pourra prendre la section des banquiers du Board of Trade en cette matière.

La motion appuyée par M. E. Lichtenhein, vice-président, est adoptée à l'unanimité.

Après les remerciements d'usage, l'assemblée procède à l'élection des directeurs et les messieurs dont les noms suivent ont été réélus à l'unanimité :

W. Weir, E. Lichtenhein, A. C. S. Wurtele, F. W. Smith et Godfrey Weir.

L'assemblée s'ajourne. A une assemblée subséquente des directeurs, MM. W. Weir et E. Lichtenhein ont été réélus unanimentement président et vice-président respectivement.

LA LUNE A 37 MILLES.

Parmi les merveilles que nous promet la prochaine Exposition universelle de 1900, une de celles qui attireront sans doute le plus la curiosité du public sera la fameuse lunette qui permettra de voir la lune à 60 kilomètres [37 milles environ] c'est-à-dire de contempler notre satellite comme s'il n'était éloigné de nous que par une distance de quinze lieues. Ce projet, conçu par M. Deloncle, est dès à présent en voie d'exécution et le grand miroir, destiné à refléter dans le télescope monstre l'image de la lune, vient d'arriver à Paris.

"Ce miroir, dit le *Temps*, pèse exactement 3800 kilogrammes [8377½ lbs]; son diamètre est de 6¾ pieds et son épaisseur 14½ pouces, il coûte 100,000 francs [\$20,000].

"Vous jugez qu'un personnage de cette importance a voyagé en train spécial. Habillé d'un feutre épais mais souple, il fut garni de frettes protectrices en bois tendre

cercelées par des bandages métalliques, à serrage réglé, pourvus de tourillons pour les manœuvres. Ainsi emballé, le miroir fut enfermé et minutieusement calé dans une caisse qu'on entourra, dans le wagon, d'un matelas de fascines et de foin, afin d'amortir les chocs, les trépidations. Pour plus de sûreté, le train, subissant un seul arrêt à Tergnier, fut conduit à une allure très lente, et le précieux colis était escorté par un inspecteur et deux mécaniciens de la Compagnie du Nord, laquelle l'avait assuré pour 100,000 francs.

"Au débarcadère, la descente du voyageur fut entourée de tous les soins d'une spécialiste qui n'a de relations qu'avec les colis de marque. Caisse déclouée — ou plutôt dévissée — plateaux enlevés, le miroir fut invité à se laisser glisser sur des tréteaux qui furent, un moment, suspendus à des chaînes, afin de permettre la vérification. Le miroir était en parfaite santé : pur, limpide, vigoureux, bon pour le service. Ainsi prononça le destinataire, qui prit livraison et donna décharge à la Compagnie. Trois heures après, le miroir entra à l'atelier du "travail optique." Il avait déjà reçu un premier "douceissage," c'est-à-dire qu'une de ses faces à la franche netteté d'une très belle glace ; il a été biseauté, la tranche a été travaillée ; mais tout cela est grossier auprès du traitement qui va lui être donné. Les opérations du "travail optique" ne dureront pas moins de deux ans et demi ; encore seront-elles pratiquées avec beaucoup plus de rapidité que si l'on employait les moyens jusqu'alors usités et fourniront-elles une précision jamais approchée, paraît-il.

"Maintenant encore le polissage des verres astronomiques, miroirs ou lentilles, se fait à la main ; c'est une lente friction sur le verre soit par la paume nue, soit avec application de différentes matières, huile, albumine, et quelques autres procédés dont les constructeurs gardent jalousement le secret. Ces systèmes présentent des inconvénients. L'ouvrier qui promène ses mains sur le verre afin de le polir, qui se déplace insensiblement à chaque friction, de crainte d'échauffer la masse, cet ouvrier, si expert soit-il, peut lui-même compromettre le succès de l'œuvre à laquelle il collabore : car telle est la sensibilité de ces énormes masses de verre, que la chaleur même dégagée par le corps du travailleur n'est pas sans influence sur les résultats du "travail optique."

"Le polissage qui nous intéresse sera fait mécaniquement. C'est une petite révolution, car les plus savants constructeurs de verres astronomiques nous semblent être demeurés partisans du polissage à la main, admettant toutefois que le travail mécanique est bon pour dégrossir. Pour le nouveau miroir, l'outil remplira l'office que faisait la main. A cet effet, il a été mis sur un plateau en fonte d'égal diamètre supporté par un socle dans lequel il sera circulairement déplacé en concordance avec la course rectiligne du polisseur. Par ce moyen — dont le constructeur, on le conçoit, ne révèle ni le principe, ni les détails d'action — on obtiendra un miroir rigoureusement plan, une surface planimétrée jusqu'à l'absolu — l'absolue que nous pouvons rêver — puisque la planimétrie sera poussée jusqu'à "un dix-millième de millimètre !" Que les mathématiciens mesurent l'erreur probable ; on dit qu'elle peut être encore très forte. Après ce traitement, dont le coût dépassera 150,000 francs (\$30,000), le miroir sera argenté, mais il paraît que ceci est pour rien relativement.

"Ensuite on le montera sur deux bras hauts de 10 mètres (32.8 pieds), un puissant mécanisme lui imprimera un mouvement calculé d'après les courses des astres, de telle façon que tous les rayons célestes y soient recueillis ; ces rayons, ils les enverra horizontalement dans le tube d'une lunette prodigieuse, établie sur piles maçonnées et longue de 60 mètres (196.8 pieds). Elle sera munie de "flint" et de "crown", de (41 pieds de diamètre — lentilles les plus grosses du monde — d'un pouvoir grossissant de 6000 diamètres, et les images qu'elle recevra seront projetées sur un immense écran que des milliers de personnes pourront contempler en un même moment.

"Bien plus, cette lunette dont nous avons pu voir la réduction, et qui ressemble merveilleusement à un pont tubulaire, sera dotée d'un objectif photographique ; et les clichés, douze ou quinze fois agrandis, vous offriront soyez-en assurés, la Lune elle-même, la figure exacte de la Lune que tous les poètes ont célébrée, qui est "un point sur un i," qui a des "silences amis," que Pierrot adore et qu'habitent ces populations que notre enfance connaît d'après les récits de Louis Desnoyers.

"La Lune devrait alors apparaître comme si elle était située 60

kilomètres (37½ millés) de nous ; mais il est encore douteux qu'un tel grossissement fournisse des images exemptes de déformation.

"M. Lœwy, le savant sous-directeur de l'Observatoire de Paris, dont les travaux font autorité et qui vient de communiquer à l'Académie des sciences le résultat de ses dernières études, estime que le rapprochement à 150 kilomètres obtenu par lui est une limite extrême en deçà de laquelle on n'aura plus l'image absolument nette. M. Deloncle n'est pas arrêté par cette objection."

ELEVAGE DES VEAUX

Le *Journal d'Agriculture pratique* publie de M. Heuzé une étude sur l'élevage des veaux à l'attache et en liberté :

L'élevage des poulains et des agneaux, vivant librement dans les pâturages depuis leur naissance jusqu'à la fin de l'allaitement constitue le mode le plus favorable du développement de ces animaux.

L'éducation des veaux mâles et femelles, comme animaux reproducteurs, ne présente pas, en général, ces heureuses conditions : ces jeunes animaux, dès leur naissance, sont attachés près de leur mère et ne peuvent têter leur mère qu'à des heures fixes. Ce défaut de liberté peut nuire à leur bonne conformation. La raison de cette faute commise consiste dans l'intention des éleveurs d'utiliser une partie du lait maternel dans un autre but que l'alimentation du jeune veau veau. Cette manière d'agir est certainement déplorable. L'éleveur, qui recherche une vente facile, ne doit pas hésiter

Le procédé compliqué peut-être un peu la main-d'œuvre ; mais il est certain que la dépense complémentaire est plus que compensée par la plus value qu'acquiescent les jeunes bœufs et les jeunes vaches.

Les veaux après avoir été sevrés, à l'âge de cinq à six mois, peuvent être réunis au nombre de 2 ou 3, en les surveillant et séparant ceux qui se têtent, comme cela arrive quelquefois.

Les jeunes bêtes bovines, ainsi élevées, se distinguent toujours par une bonne conformation ; en général, par suite de l'exercice qu'elles prennent à chaque heure du jour, elles sont moins élevées sur jambes, ont le dos plus droit, la partie antérieure du corps plus large et les hanchés plus écartés.

LA BANQUE JACQUES-CARTIER

Assemblée générale annuelle

L'assemblée annuelle des actionnaires de la Banque Jacques-Cartier a eu lieu hier midi, sous la présidence de l'honorable Alphonse Desjardins.

Etaient présents : MM. A. S. Hamelin, vice-président ; A. L. de Martigny, Dumont-Laviolette, C. N. Ducharme, Adolphe Roy, J. E. Beaudry, J. P. Lebel, Odilon Beauchemin, H. Laporte, Thomas Gauthier, A. Larose, Lucien Huot, Hubert Desjardins, Michael Guerin, Chs Desmarteau.

Le président, l'honorable Alphonse Desjardins a été appelé au fauteuil et M. Tancrede Bienvenu, caissier s'est acquitté de la charge de secrétaire.

Le président a donné lecture du rapport des directeurs que nous publions ci-après :

Messieurs,

Le Bureau d'Administration a l'honneur de vous présenter son rapport des opérations de la Banque durant l'année écoulée le 30 mai 1896 :

Balance au crédit du compte "Profits et Pertes" au 31 mai 1895	\$ 8,608 53
Profits nets de l'année écoulée au 30 mai 1896, déduction faite des frais d'administration, intérêts sur dépôts et montant des pertes déduit	31,243 65
	\$39,852 18

Moins attribué à :

Dividende 31 p.c., payé le 1er décembre 1895	\$17,500 00
Dividende 3 p.c., payable le 1er juin 1896	15,000 00
Balance au crédit des profits et pertes 30 mai 1896	7,352 18
	\$39,852 18

Les espérances que nous exprimions l'année dernière sur une tournure des affaires plus favorable à la Banque ne se sont pas réalisées grâce à certains événements financiers bien connus qui pendant un certain temps ont affecté plus directement la classe d'hommes d'affaires du sein de laquelle nous recrutons notre clientèle. Il en est résulté la nécessité pour nous de redoubler de prévoyance, de limiter strictement le chiffre de nos opérations et de diminuer en conséquence nos sources de bénéfices.

A cause d'une concurrence qui ne laissait aucune marge pour un profit raisonnable nous avons décidé au cours de l'année de fermer plusieurs de nos succursales et provoquer ainsi des liquidations qui ont également influé sur la réduction de nos profits de l'année.

Pendant la période difficile que nous venons de passer vos directeurs se sont énergiquement appliqués à sauvegarder et maintenir le crédit de la Banque tout en appliquant les mesures nécessaires pour lui permettre de continuer de rendre au commerce, qui compte plus spécialement sur elle, les services rendus dans les années passées.

Ainsi que vous en avez déjà été informés Monsieur A. L. de Martigny a donné sa démission comme gérant tout en restant intéressé à l'administration de la banque comme directeur.

Nous regrettons sincèrement d'avoir à enregistrer la mort de M. Joël Leduc, l'un de nos directeurs, arrivée au cours de l'année écoulée.

M. Leduc, pendant les quelques années qu'il a fait partie du Bureau de Direction a mis sa grande expérience et un dévouement pour les intérêts de la Banque qui ont toujours été appréciés par ses collègues.

La vacance ainsi créée a été remplie par M. C. N. Ducharme, avantageusement connu dans le monde des affaires.

Ils ont eu tous à se louer de l'activité et de la prudence déployée par votre nouveau caissier pendant cette période difficile, et il nous fait plaisir de constater que depuis les derniers mois un retour marqué de confiance a opéré une réaction favorable sur le mouvement général des affaires de la Banque.

Le bureau principal, les diverses succursales et agences de la Banque ont été régulièrement inspectés, et vos directeurs se font un devoir de rendre témoignage du zèle et de l'intelligence avec lesquels le caissier ainsi que les autres officiers ont rempli respectivement les devoirs de leurs charges.

Le tout respectueusement soumis,
(Signé) **ALPH. DESJARDINS,**
Président.

BILAN GENERAL DE LA BANQUE JACQUES-CARTIER AU 30 MAI 1896.

PASSIF	
Billets de la banque en circulation	\$ 381,287 00
Dépôts portant intérêt	\$1,761,959 91
Dépôts ne portant pas intérêt	309,552 89
Du à d'autres banques en Canada, échange quotidien	1,059 92
Du à des Correspondants de la Banque à l'étranger	50,171 60
	\$2,504,331 35
Capital payé	\$ 500,000 00
Fonds de réserve	235,000 00
Fonds de réserve, rabais d'escompte	25,000 00
Profits et pertes - Balance de profits disponible	7,352 18
Dividende non réclamés	1,181 71
Dividende No-61 payable, 1er juin, 1896	15,000 00
	\$ 783,533 89
	\$3,287,865 24

ACTIF	
Or et argent	\$ 19,219 56
Billets de la Puissance	141,601 00
Dépôt au gouvernement Fédéral en garantie de la circulation	20,288 47
Billets et chèques d'autres banques	182,402 06
Du par d'autres banques, en Canada	21,804 15
Du par d'autres banques, en Europe et Etats-Unis	33,551 17
Prêts à demande sur actions et débetures	218,747 82
	\$ 610,614 23
Billets escomptés courants (déduction faite des intérêts sur billets à échoir \$25,000)	\$2,269,432 41
Billets en souffrance	11,303 76
Autres dettes non spécialement garanties - pertes déduites	71,284 85
Du par des succursales de la Banque en échange quotidien	18,451 31
Créances hypothécaires	41,257 81
Propriétés foncières	93,978 92
Edifices de la Banque "Montreal et Succursales"	109,746 40
Ameublement et papeterie	31,792 55
	\$3,287,865 24

TANCREDE BIENVENU, Caissier.

MOTIONS FINALES

Il est proposé par le président et secondé par le vice-président :

"Que le rapport et l'état dont on vient d'entendre la lecture soient adoptés et publiés pour l'information des actionnaires." Adopté.

M. le vice-président Hamelin, secondé par M. Dumont-Laviolette propose ensuite que MM. L. J. O. Beauchemin et A. Larose soient priés d'agir comme scrutateurs. Et l'on procède à l'élection des directeurs.

Le scrutin étant dépouillé, les messieurs suivants sont proclamés directeurs élus : L'honorable M. Alphonse Desjardins, MM. A. S. Hamelin, A. L. de Martigny, Dumont-Laviolette et G. N. Ducharme.

M. L. J. O. Beauchemin propose, secondé par M. Michael Guerin, que cette assemblée vote des remerciements au président, au vice-président et aux directeurs de la banque pour l'attention soutenue qu'ils portent aux intérêts de cette institution. Adopté.

Sur une proposition de M. Adolphe Roy, appuyée par M. Chs. Desmarteau, des remerciements sont aussi votés au caissier, à l'inspecteur et autres officiers de cette banque pour les services qu'ils ont rendus, au cours de l'année qui vient de s'écouler. Adopté.

M. de Martigny, secondé par M. G. N. Ducharme, fait motion que des remerciements soient offerts aux scrutateurs. Adopté.

Et l'assemblée est déclarée close.

(Signé) **ALPH. DESJARDINS,**
Président.
TANCREDE BIENVENU,
Gérant.

Le manque d'espace nous oblige à remettre à notre prochain numéro notre appréciation sur les opérations de la Banque des Marchands, de la Banque du Commerce et de la Banque d'Ontario qui viennent de présenter leur rapport à l'assemblée générale annuelle des actionnaires.

M. G. N. Gedye a lu, la semaine dernière, à la réunion des ingénieurs civils d'Angleterre un mémoire sur les perfectionnements récents apportés à la construction des phares. Il a fait remarquer la tendance qu'ont eu les constructeurs de phares les plus en renom à vouloir diminuer la longueur de l'éclat produit par l'appareil du phare dans une proportion considérable, ce qui aurait une augmentation d'intensité pour conséquence.

L'appareil qu'on est sur le point d'installer au cap Leeuwln, Australie occidentale, donne un éclat d'une durée d'un cinquième de seconde toutes les cinq secondes.

C'est le phare à l'huile le plus puissant qui existe dans le monde entier. L'éclat a une puissance qui dépasse 14.500 bougies (candles) ; il est produit par une paire de lentilles dioptriques montées sur un appareil rotatif à mercure qui produit un mouvement tournant toutes les dix secondes ; chacune des deux lentilles en question a un diamètre de 8 pieds.

La puissance de ces phares à huile est dépassée de beaucoup par celle des phares à éclairage électrique. Il en existe plusieurs en France qui ont une puissance éclairante correspondante à 23 millions de bougies.

Il a été récemment établi à Fire Island à l'entrée du port de New-York un phare éclairé à l'électricité, étudié et construit par une Société française, qui a une puissance éclairante correspondant à 123 millions de bougies. C'est le phare électrique le plus puissant qui existe dans le monde entier.

REVUE COMMERCIALE ET FINANCIÈRE

Montréal, 18 juin 1896.

FINANCES

A Londres, on cote les capitaux disponibles sur le marché libre de 117/16 à 3/4 p.c.

Le taux d'escompte de la Banque d'Angleterre est à 2 p.c.

Les consolidés étaient hier en clôture, à 112 13/16 au comptant et à 112 15/16 à terme.

A Paris, la rente 3 p.c. se cote à 101-97 1/2.

A Montréal, les prêts à demande se font à 5 p.c les billets de clients s'escomptent toujours aux taux de 6 et 7 p.c.

Les banques vendent leurs traites entre elles : à 60 jours à une prime de 9 5/16 à 9 7/16 ; à demande, de 9 9/16 à 9 11/16 et par le câble à 9 1/4. Sur le comptoir, la prime est : à 60 jours, de 9 5/8 à 9 3/4 ; à vue de 9 1/4 à 10 et par câble à 10 1/4.

Les traites à vue sur New-York entre banques paient un escompte de 3/16, à 1/2 et font le pair sur le comptoir.

L'argent en barre vaut à New-York de 68 1/2 à 69 1/4 l'once pour les barres du commerce, et de 68 3/4 à 69 1/4 c pour celles provenant de la monnaie.

A Londres, on le cote à 31 1/2 d. l'once.

La Bourse de Montréal n'a plus désormais qu'une séance le matin, comme de coutume pendant la saison chaude. L'activité manquait et la suppression de la séance de l'après-midi ne sera pas trop ressentie par les habitués de la Bourse.

Les affaires sont toujours calmes, mais le ton s'est amélioré et nos cotes actuelles sont en général meilleures que les dernières.

Il s'est traité quelques opérations en valeurs de banques : la banque de Montréal perd 1/2 point et celle du Commerce 3/4. La banque d'Ontario en gagne 1, celle des Marchands et la banque Molson restent stationnaires. La banque d'Hochelega et la banque Union ont fait respectivement 120 et 100 1/2.

Le C. P. R. gagne 1/2 et les Chars Urbains de 209 1/2 ont remonté à 211. Le Télégraphe de Montréal a gagné 1 point, et le Câble Commercial 2 1/2. Par contre,

le Postal Tel perd 1/2 point, c'est ce que gagnent le gaz de Montréal et les bons de la Col. Cotton Co.

Nous enregistrons les prix des ventes pendant la semaine. Les prix sont ceux des dernières ventes opérées :

Valeurs de banques :

Banque de Montréal.....	219 1/2
" Toronto.....	122 1/2
" Commerce.....	122 1/2
" des Marchands.....	164
" Molsons.....	180
" British.....	180
" d'Halifax.....	100 1/2
" Union.....	100 1/2
" Ontario.....	58
" Hochelega.....	120
" Québec.....	118
" Peuple.....

Les banques canadiennes sont cotées en clôture comme suit :

	Vendeurs	Acheteurs
Banque du Peuple.....	6	1 1/2
" Jacques-Cartier.....	90
" Hochelega.....	122	120
" Nationale.....	75	66 1/2
" Ville Marie.....	99	73

Valeurs industrielles :

Gaz de Montréal.....	187
Colored Cotton (bons).....	99 1/2
" " (actions).....
Montreal Cotton.....
Dominion Cotton.....	93 1/2
Royal Electric.....	115

Compagnies de transport :

Can. Pac. Ry.....	62 1/2
Toronto St. Ry. ex-d.....	67 1/2
Montreal St. Ry.....	211
Duluth ord.....
Duluth pref.....
Rich. & Ont.....

Valeurs diverses :

Montreal Telegraph.....	167 1/2
Câble Commercial.....	159 1/2
Postal Telegraph.....	85 1/2
Bell Teleph.....
West. Loan & Trust.....
Loan & Mortgage.....

COMMERCE.

La note dominante est le calme dans presque tous les genres de commerce ; la lutte politique à pris tout le monde dans son engrenage et forcément les affaires s'en trouvent négligées. Si, par hasard, un acheteur arrive, il attaque immédiatement le sujet des élections et

si un voyageur se présente au marchand c'est pour se faire questionner sur les chances de l'un ou l'autre des deux partis qui se disputent le pouvoir.

Heureusement tout a une fin, et c'est bientôt que le jour du scrutin viendra mettre fin à l'agitation actuelle qui n'a que trop duré.

Il est presque inutile de dire que la moyenne des collections a également baissé, tandis que ce devrait être le contraire, au moment où les produits de la culture sont vendus et exportés.

Nous avons une température qui semble faite à dessin pour favoriser les transactions et nous n'en profitons guère.

A la campagne, on est tout aussi ardent dans les luttes électorales qu'à la ville et les magasins sont presque partout, nous dit-on, transformés en salles de discussions.

On nous dit également que la récolte du foin sera simplement passable en certains districts, l'herbe est courte par suite des pluies qui ont manqué au début. Les prix se raffermissent et les cultivateurs ne souffriront pas beaucoup si, comme on le prétend, l'étranger moins bien partagé que nous est obligé de s'approvisionner chez nous.

Bois de construction — La demande est plutôt moindre, quoiqu'il y ait peu de changement. Les prix n'ont pas varié.

Cuir et peaux. — Pas de changement dans les prix, malgré l'attente générale d'une hausse. Une élévation des prix, en ce moment, aurait pour effet, d'ailleurs de ralentir encore la demande qui est assez restreinte.

Draps et nouveautés. — La ville achète peu ; la campagne donne aux voyageurs actuellement sur la route des ordres pour les marchandises d'automne, ces ordres sont moins importants que d'habitude ; on achète, nous l'avons répété plusieurs fois, avec plus de prudence. Du reste, les maisons de gros examinent les commandes de très près et ne s'aventurent pas trop.

Epiceries — La demande a été très active en mélasses et en liqueurs et active en sucres.

Les sucres bruts sont de plus en plus rares et sans changement ; les sucres raffinés ont au contraire bénéficié d'une nouvelle baisse de 1/4 c sur les prix antérieurs.

Les mélasses nouvelles ont été enlevées en presque totalité et les importateurs ont hâte de voir arriver les car-

Doublement tentants

Parcequ'ils sont de Saison

Un seul mot aux marchands avisés au sujet de ces spécialités de saison.

Toute ménagère qui les connaît, s'en sert.

Tout épicier qui en a, les vend.

Tous ceux qui les essaient, leur trouvent les qualités que nous proclamons.

La table est maintenant prête à recevoir les mets rafraichissants ; les glaces et les crèmes plaisent et rafraichissent — elles sont si faciles à faire et si délicieuses également quand on emploie les.....

ESSENCES CULINAIRES CROWN BRAND

Qui se fabriquent en quarante arômes différents — tous purs et forts. Nous le savons, nous qui les faisons..... Les vendez-vous ?

Pour un rapide lunch ou un déjeuner exquis pendant les chaudes journées de l'été, rien n'est plus facile à préparer, rien n'est plus simple, ni plus nourrissant que le.....

KOLACAFÉ

Fait avec du café, de la chicorée et de l'extrait réconfortant de la noix de Kola. C'est en même temps une boisson délicieuse et un aliment.

SEULS AGENTS POUR LE CANADA

ROBERT GREIG & CO., - - - MONTREAL

Gela Paie de vendre les Meilleurs Articles.



LES MEILLEURS
SONT CEUX DE----
STOWER

Lime Juice,

Lime Juice Cordial

Lemon Squash,

Lemon Syrup.



ARTHUR P. TIPPET & CO.,

AGENTS GENERAUX

POUR LE CANADA,

MONTREAL

Pas de Gout
de Mois.

Bien annoncés.

Agréables
au palais.

Profitables.

gaisons en route, ce qui ne saurait tarder plus de quelques jours, on compte même en recevoir dans les premiers jours de la semaine prochaine.

La semaine dernière nous signalions une arrivée prochaine des nouvelles fraises en boîte de 2lbs, elles sont en effet arrivées et la baisse annoncée s'est produite, on les cote de \$1.60 à 1.70 la douzaine au lieu de \$2.00 à \$2.10.

Les prunaux de Californie sont toujours rares sur notre marché, le prix nominal que nous donnions précédemment reste le même.

Fer, ferronneries et métaux—Pas de changement dans les prix, et affaires plus que tranquilles.

Les verreries belges ont fait connaître par leurs agents que les prix des verres à vitres subiraient une hausse pour les ordres à exécuter en automne, lors de la fermeture de la navigation.

Peintures, huiles et vernis—Ily a, contrairement à ce qui se passe dans la plupart des autres branches de commerce, un mouvement d'affaires plus prononcé. Cela se comprend encore, car les produits qui font l'objet de ce commerce, étant pour la plupart fabriqués au Canada, avec des matières payant peu ou pas de droits quand ils viennent de l'étranger, craignent peu un changement de tarif que provoquerait un changement de gouvernement.

L'essence de térébenthine est plus faible de 40 à 42c le gallon.

Produits chimiques—La demande est meilleure en général et surtout pour le vert de Paris que nous cotons en hausse de 15 à 17c.

Salaisons, saindoux etc.—Nouvelles baisse dans les prix du lard et du saindoux. Les changements sont indiqués notre liste de prix courant.

Revue des Marchés

Montréal, 18 juin 1896.

GRAINS ET FARINES

MARCHÉS ÉTRANGERS

La dernière dépêche reçue ce matin au Board of Trade donne comme suit la cote au marché des chargements en Angleterre :

Londres, chargement à la côte : blé soutenu, mais tranquille ; en route : blé plus soutenu, mais soutenu. Blé No 1 Standard de Californie 25s 10½ d. arrivé. Marchés intérieurs anglais ; blé tranquille et soutenu. Liverpool : blé et maïs disponibles soutenus ; Farine première de Minneapolis à boulanger 16s 9d ; livraisons futures : Blé soutenu, 4s 10½d, juin, juillet, août, septembre et octobre ; maïs soutenu 3s ¾d, juin ; 3s ¾d juillet et août ; 3s ¾d septembre, 3s 1d octobre et novembre. Paris : blé 20.55 juin et 19.85 juillet ; farines 40.20 juin et 40.75 juillet. Marchés intérieurs français, fermes.

En France, le ministère de l'agriculture a publié l'évaluation des récoltes en terre au 10 mai 1896, d'après les rapports des professeurs départementaux d'agriculture.

Dans les les statistiques officielles, en

ce qui concerne la surface ensemencée, le chiffre 100 représente la surface ensemencée pendant la précédente campagne, c'est-à-dire en 1894-95, et que pour l'état de culture 100 signifie très bon, 80 bon, 60 assez bon, 50 passable, 30 médiocre, 20 mauvais.

La France est divisée en 10 régions agricoles et voici les chiffres donnés comme moyennes par le ministère de l'agriculture :

Blé, surface ensemencée : 1 région 102 ; 1, 101 ; 3, 100 ; 2, 99 ; 1, 98 ; 1, 96 et 1, 95 ; la surface ensemencée est donc sensiblement la même que l'année dernière. Etat de culture : l'ensemble des régions donne une moyenne de 81.7 c'est-à-dire un peu mieux que le chiffre exprimant simplement bon. Mais à considérer l'état en détail on se rapproche sensiblement de la cote très bon, car la région du Nord-Ouest à 90, celle du Nord 95 et de l'Ouest 91, ce sont les principales régions de culture du blé et elles influent par conséquent d'un poids assez fort sur le rendement moyen général.

Les régions les plus bas cotées le sont à 60, ce sont le Sud-Est et la Corse qui produisent généralement peu de céréales.

Nous lisons dans le *Sémaphore* de Marseille du 4 juin :

“ La pluie désirée est enfin venue. Les doléances de la culture vont-elles prendre fin ? Le contraire est tellement son habitude que nous ne le croyons pas ; si, dans les terres légères, l'aspect était ordinaire, les bonnes terres—et heureusement elles sont en majorité—ont une préparation extraordinaire ; mais, on

The Ireland National Food Co.



Manufacture de.....

NOURRITURES CEREALES POUR LE DEJEUNER

Ecrivez pour Echantillons
et Liste de Prix.

Attention Spéciale donnée aux
Ordres reçus par la Malle.

MELASSE de la Nouvelle Orleans

Nous venons de recevoir un lot en quarts, qualité de choix que nous offrons à très bas prix.

L. CHAPUT, FILS & CIE

SPECIAL : à partir du 20 JUIN, nos magasins seront fermés le Samedi, à 1 HEURE P. M.....

EPICIERS EN GROS

MONTREAL

est à une période critique. Le blé épié, nous devons donc encore temporiser pour apprécier la récolte et nous ne voulons pas suivre nos confrères qui estiment déjà le rendement à 125, 130, 140. Pour un peu, nous en trouverions qui entrevoient 150 millions. Devant la sécheresse, la culture a ralenti les offres des blés ; mais, comme, d'un autre côté, la vente des farines reste laborieuse, la meunerie n'achète qu'au jour le jour et si ce n'était pas la cherté des issues, beaucoup de moulins ne tourneraient pas. Ce serait pourtant le meilleur moyen d'améliorer la position. Il y avait encore au 31 mai en stocks à Paris 269,817 quintaux, dont les détenteurs, surtout pour celles qui ne sont pas de marché ne seraient pas fâchés de se débarrasser. Depuis huit jours, la baisse a été sérieuse en blés. L'Amérique et tous les autres pays étrangers ont emboîté le pas. La Russie a fait aussi des offres importantes et les stocks visibles aux Etats-Unis diminuent trop lentement.

Aux Etats-Unis l'état de la récolte sur pied est moins bon que précédemment et les rapports parvenus du Nord-Ouest sont loin d'être favorables au sujet du blé de printemps. On est à peu près certain déjà que le prochain rapport du gouvernement sur l'état de la culture indiquera une diminution marquée dans la situation générale et notamment dans l'Indiana, l'Illinois et le Kansas. Par contre, il y aurait un peu d'amélioration dans l'Ohio.

L'ensemble des nouvelles relatives à la récolte a donné plus de fermeté au marché de Chicago que nous trouvons,

comme d'ailleurs tous ceux des Etats-Unis en meilleure situation que la semaine dernière.

Nous donnons les prix du blé disponibles sur les différents marchés des Etats-Unis :

Chicago, No 2, du printemps,	58 ⁷ / ₈ c
New-York, No 2, rouge.....	68 ³ / ₈ c
Duluth, No 1, dur.....	59 ³ / ₈ c
Détroit, No 1, blanc.....	67 c

Les principaux marchés de spéculation clôturent comme suit :

	Juillet	Sept.
Chicago,	58 ⁷ / ₈ c	59 ³ / ₈ c
New-York	64	65 c
Duluth,.....	58	59 ³ / ₈ c
Detroit,.....	61	62 ³ / ₈ c

MARCHÉS CANADIENS

Le premier bulletin officiel publié par le gouvernement provincial, à la date d'hier, donne comme suit la superficie en culture dans la province du Manitoba : blé, 1,81,960 acres ; avoine, 442,445 ; orge, 127,885 ; lin, 20,325 ; seigle, 3,130 ; pois, 1,103 ; blé-d'inde, 760 ; pommes de terre, 12,250 ; plantes-racines, 6,715. total de la superficie cultivée, 1,696,583 acres, soit une diminution de 191,213 acres comparativement à l'année dernière. Cette diminution est due à l'arrivée tardive du printemps. Depuis quinze ans, on n'avait pas vu une saison aussi humide au moment des semailles. Bien que la superficie commencée soit moindre que celle de l'année dernière, elle dépasse celle de 1894 de cent mille acres. Les pluies, bien

qu'ayant retardé les ensemencements sont considérées comme ayant été d'un grand bienfait pour la province dans son ensemble et elle assure une forte récolte.

Une dépêche de Toronto du 17 cote comme suit le marché d'Ontario :

Marché tranquille ; farine tranquille ; prix sans changement ; straight rollers cotés de \$3.25 à \$3.35, frêt Toronto. Son terne, sans changement au char de \$9.25 ouest et gru de \$10 à \$11. Blé légèrement plus ferme ; les offres sont limitées ; blanc coté à 67c au dehors et rouge à 65c ouest. Ventes de Manitoba No 1 dur à 60c à flot. Fort William et No 2 à 58c ; No 1 dur coté de 65 à 66c. Midland, orge, terne, pas de demande ; No 2 coté de 31 à 32c et No 3 extra de 29 à 30c. Avoines tranquilles : prix sans changement ; blanche vendue de 19¹/₂ à 20c au dehors et mélangée cotée à 19c au dehors. Pois tranquilles ; prix soutenus, cotés de 45 à 46c nord et ouest. Sarrasin tranquille, pas d'affaires connues, coté aux environs de 32c au dehors. Farine d'avoine tranquille : prix nominal à \$2.65 sur rail. Blé d'inde, lourd ; le jaune coté de 28¹/₂ à 29c au dehors.

A Montréal le marché des grains a montré peu d'animation, les existants en magasins ont augmenté pour presque tous les grains ; l'exportation est peu active, néanmoins il s'est traité quelques affaires en orge pour engrais en avoine d'Ontario.

Il y a pour les farines de blé, une meilleure demande pour la consommation locale en farines du Manitoba ; on signale une demande de 2000 sacs pour

Toujours uniforme....

Complètement éprouvée sous toutes ses faces, la

Poudre à Pâte **Snow Drift**

Jamais une plainte si vous vendez cette Poudre à Pâte absolument pure.

The Snow Drift Co., --- Brantford, Ont.



J. A. VAILLANCOURT

Marchand-Commissionnaire de Provisions.

Nos 333 et 335 rue Des Commissaires, MONTREAL

Attention spéciale donnée
aux consignations de
Beurre et de Fromage.

Avances libérales
sur consignations.

Beurre, Fromage et Œufs

PLACÉS AUX PRIX LES PLUS AVANTAGEUX

Tinettes en belle epinette blanche, 30, 50, 70 lbs. Fournitures pour Fromagerie. Specialite de Tinettes pour Beurreries.

BOITES CARRÉES DE 56 LBS POUR L'EXPEDITION DU BEURRE

Les Meilleurs Sels HIGGINS ASHTON et WINDSOR,....POUR BEURRERIES

SOLLICITE LA CONSIGNATION DE TOUTES SORTES DE PRODUITS AGRICOLES.

P'Angleterre. Les prix sont sans changement à nos cotes.

Nous cotons :

GRAINS

Blé roux d'hiver, Can. No 2.	\$3 00 à 0 87
Blé blanc d'hiver " No 2.	0 00 à 0 90
Blé du printemps " No 2.	0 00 à 0 00
Blé du Manitoba No 1 dur...	0 75 à 0 78
" " No 2 dur...	0 68 à 0 72
" " No 3 dur...	0 00 à 0 00
Blé du Nord No 1.....	0 73 à 0 74
Avoine blanche No 2.....	0 27 à 0 27½
Blé d'inde, en douane.....	0 37 à 0 37½
Blé d'inde, droits payés.....	0 44 à 0 45
Pois, No 1.....	0 70 à 0 72
Pois, No 2 par 60 lbs.....	0 56 à 0 56½
Orge, par minot.....	0 35 à 0 36
Sarrasin, par 48 lbs.....	0 00 à 0 37½
Seigle, par 56 lbs.....	0 00 à 0 00

FARINES

Patente d'hiver.....	\$3 90 à 4 00
Patente du printemps.....	3 85 à 3 90
Straight roller.....	3 70 à 3 80
Extra.....	3 50 à 3 55
Superfine.....	0 00 à 0 00
Forte de boulanger (cité).....	3 55 à 3 60
Forte du Manitoba.....	3 55 à 3 60

EN SACS D'ONTARIO

Medium.....	\$3 50 à 3 60
Superfine.....	0 00 à 0 50

FARINE D'AVOINE

Farine d'avoine standard, en barils.....	\$3 00 à 3 10
Farine d'avoine granulée, en barils.....	3 00 à 3 10
Avoine roulée, en barils.....	2 90 à 3 00

FROMAGE

MARCHÉ ANGLAIS

MM. Marples, Jones & Co., nous écrivent de Liverpool, à la date du 6 juin :
" Quoique les vieux fromages absolument parfaits en blanc et en coloré soient encore vendables en lots d'échantillons à des prix décents, le commerce est complètement démoralisé dans tout l'intérieur. Avec peut-être 100 000 boîtes de vieux fromage plus ou moins passés qu'il faut cependant liquider il est difficile de vendre à aucun prix. Nous avons connaissance de beau fromage d'Ingersoll de fabrication d'août probablement en bonne condition qui a changé de mains à 32s et des ventes de fromage de pur herbage de Brockville et de Napanee, nouvelle fabrication, sont faites à 32s 6d c. a. f. et 15,000 boîtes seront vendues mardi, à Londres, à l'encan et sans réserve.

Nous cotons :

D'été, coloré, et taché.....	25 à 30s
" blanc ou pâle, mûr et sain.....	32 à 35s
Août mûr, Ontario, fin, coloré doux et net.....	34 à 36s
Juillet et août, doux et net coloré, pâle ou blanc..	36 à 38s
Sept. et oct., canad. 1er choix blanc.....	38 à 40s
Sept. et oct., can. fortement coloré, choix.....	34 à 38s
" blanc, Ontario blanc strictement choix.....	40 à 42s

Fin canadien nouveau, blanc ou coloré..... 37 à 38s
Importations : Canada et États-Unis..... 15924 boîtes.

MM. Hodgson Bros, disent de Liverpool le 6 juin :

" Le marché a été tranquille, en général la demande affecte un caractère de détail tant pour le nouveau que pour le vieux fromage. Les détenteurs sont désireux de rencontrer les acheteurs partout où on peut vendre de plus grandes quantités, mais le commerce actuel est démoralisant. Nous cotons aujourd'hui : 1er choix, vieux septembre. Octobre blanc de 40 à 42s le quintal et coloré de 37 à 39s. Qualités inférieures à moyennes ternes de 8 à 28s, selon qualités. Le fromage nouveau, 1er choix, est offert de 35 s 38s le quintal.

MARCHÉS AMÉRICAINS

Watertown, N. Y., 13 juin.—Vendu : 60 boîtes larges, blanc, à 7¼c, 708 à 7c, 200 à 6¼c, 2550 à 6¼c, 520 à 6¼c. 600 boîtes doubles à 6¼c, 325 à 6¼c, et 25 petits fromages à 7c, 100 à 6¼c et 50 à 6¼c. Les ventes ont été partagées également entre Montréal et New-York.

Canton, N. Y., 13 juin.—2000 fromages vendus de 7 3/16c à 7 9/16c.

Ogdensburg, N. Y., 13 juin.—22 lots offerts représentant 1456 boîtes; 12 lots de 688 boîtes vendues à 7 3/16c.

Utica N. Y., 15 juin —Vendu : 2780 boîtes à 6¼c, 4885 à 6¼c, 1518 à 6¼c, 710 à 7c, 282 à 7¼c, 577 boîtes à commission.

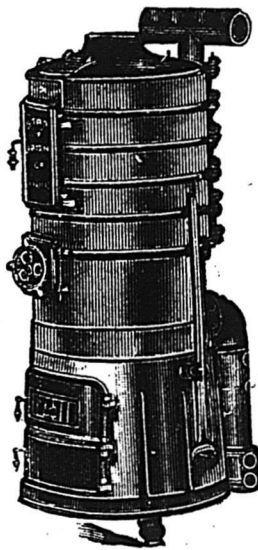

LA FOURNAISE STAR A EAU CHAUDE

DEMANDEZ
NOTRE CATALOGUE

Est aujourd'hui la plus perfectionnée sur le marché. Elle est la seule fournaise pourvu d'un **SYPHON INJECTEUR Breveté** qui active de beaucoup la circulation et la rend capable de chauffer à son niveau.

Elle est aussi pourvue d'une **GRILLE MOBILE** Brevetée pour sasser les cendres.

Manufacturée par.....

LA STAR IRON CO.

No 590 rue Craig, MONTREAL

La grille du charbon et celle qui sert à sasser les cendres sont mises simultanément en mouvement par le même bras, tout en laissant les portes fermées; ce qui empêche les cendres de se répandre sur les sections et autour de la fournaise.

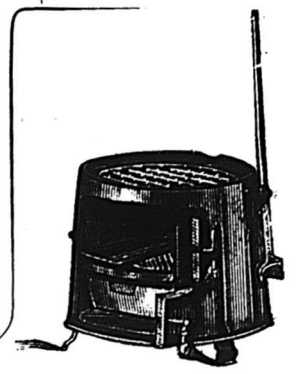

B. de Poste 845 **WILLIAM NIVIN** Téléphone 1152

EXPORTATEUR DE BEURRE ET FROMAGE ET MARCHAND A COMMISSION DE PROVISIONS

Entrepot de première classe
ave: Glacière.

No 61 rue William, MONTREAL

B. DE P. 2321.

TÉLÉPHONE 1263.

ALEX. W. GRANT

EXPORTATEUR DE FROMAGES ET MARCHAND A COMMISSION

33, 35 et 37 rue William, MONTREAL et 2 à 6 Harrison St., NEW YORK.

Seul Agent pour la célèbre Présure "EUREKA" et le Sel de Beurrerie de Worcester.

L. N. ST-ARNAUD

N. E. CLEMENT

Telephone Bell 1461, des Marchands 902.

ST-ARNAUD & CLEMENT MARCHAND DE BEURRE, FROMAGE ET PROVISIONS

2 & 4 rue Foundling, COIN DE LA RUE GALLIERE Montreal

-: EN GROS -:

Little Falls, N. Y., 15 juin.—Vendu : 362 boîtes à 6½c, 3742 à 6¼c.

MARCHÉS D'ONTARIO

London, 13 juin. — 16 fabriques ont offert 1651 boîtes fabrication de mai et 638 boîtes de juin. Vendu : 25 à 6¼c. 125 à 6 13/16c, 510 à 7c, 130 à 7 1/16c et 626 à 7½c.

Ingersoll, 16 juin.—Offertes 1500 boîtes. Vendues 150 boîtes de 7¼c à 7½c ; vente ajournée à jeudi prochain à cause des élections, la même semaine l'an dernier il fesait de 7½ à 7 9/16c.

Campbellford, 16 juin.—Offertes 510 f omages, le tout vendu à 7 5/16c. La même semaine l'an dernier 759 boîtes vendues à 7 11/16c.

Belleville, 17 juin — Vingt-quatre fabriques ont offert 1410 fromages blanc et 180 fromages coloré. Vendu : 135 blanc à 7½c, et 70, ¼c ; 305 blanc à 7 5/16c et 560 à 7¼c. Vente ajournée au 24 juin.

Woodstock, 17 juin — Onze fabriques ont offert 1549 fromages ; vendu seulement 85, à 7½c.

Stirling, 17 juin — 445 boîtes offertes. Vendu : 75 boîtes à 7 5/16c, 180 boîtes à 7 7/16c et 210 boîtes à 7½c.

Napanee 17 juin—Offerts 930 fromages blanc et 425 fromages coloré. Vendu : 80 à 7½c et 920 à 7 7/16c.

Madoc 17 juin—Dix-huit fabriques ont offert 1390 boîtes de blanc, le tout vendu à 7¼c.

MARCHÉS DE QUÉBEC

Cowansville, 13 juin—19 fabriques ont offert 1223 boîtes. Vendu 708 boîtes : 57 à 7 9/16c ; 53 à 7 7/16c ; 40 à 7 5/16c et 558 à 7c.

MARCHÉ DE MONTRÉAL

Les spéculateurs ont dû passer par des trances cette semaine et quelques-uns ont évidemment fait la grimace en voyant une hausse de 1c environ sur le prix du fromage. Ce sont ces gens-là qui empêchent le producteur de tirer un profit légitime de leur travail et de leurs soins et plus tôt nous en serons débarassés, mieux cela vaudra ; les vendeurs à découvert ont enregistré des pertes et les détenteurs doivent leur tenir la dragée aussi haute que possible pour les décourager une bonne fois. Les exportateurs sérieux devraient y aider par tous les moyens en leur pouvoir de manière à asseoir un marché basé sur le principe d'affaires et non sur celui de la spéculation.

La hausse ressentie indique également que les exportateurs ont eu des ordres à remplir plus importants qu'ils le voulaient faire croire ; tant mieux, car avec une augmentation dans la demande nous pouvons espérer ne plus retomber dans les prix trop bas de la semaine précédente.

Cependant, depuis lundi, les exportateurs sont un peu plus raides et montrent moins d'empressement à acheter

sous prétexte que le marché anglais ne veut pas suivre la hausse qui s'est produite ici.

Nous coterons donc le prix nominal de 7 à 7¼c pour fromage de choix.

Il a été exporté jusqu'à samedi 148,963 boîtes contre 195,506 l'année dernière, à même date.

BEURRE

MARCHÉ ANGLAIS

MM. Marples, Jones & Cie nous écrivent de Liverpool, à la date du 6 juin :

" Le beurre de crèmerie de fantaisie est un peu plus ferme, les autres sortes sont négligées.

- " Nous cotons :
- Crèmeries Argentine en boîtes (nominal) 70s
- Crèmeries canadiennes de choix, en boîtes..... 78 à 80s
- Crèmeries des E.U., choix en tinette, vieux 50 à 56s
- " bonne imitation..... 48 à 50s
- " Irlande, Cork, ordin..... 1er 75
- " " " " 2nd 72s
- " " " " 3me 70s
- " " " " 4me 63s
- " Irlande, Cork doux 1er choix 78s
- " " " " superfin..... 80s
- " " " " fin..... 75s
- " " " " ordinaire... 71s
- " d'Irlande en boîtes..... 80s
- " Danoises en barils..... 88s

Importations du Canada et des E. U. : 1275 paquets

HODGSON BROTHERS

EXPORTATEURS ET MARCHANDS A COMMISSION DE

FROMAGE ET BEURRE

65, 67 et 69 rue William, MONTREAL

Attention spéciale donnée aux consignations de Beurre et Fromage. :: Avances libérales sur consignations.

SUCCESSALES EN CANADA :

- LONDON, ONT.
- NAPANEE, "
- BELLEVILLE, "
- BROCKVILLE, "
- ST-HYACINTHE, QUE.

Nous sommes en communication directe avec tous les principaux négociants d'Angleterre et nous pouvons toujours obtenir les plus hauts prix sur consignations. Nous avons aussi constamment en mains un fort approvisionnement de fournitures pour beurres et fromages aux plus bas prix, aussi matériel pour boîtes, etc.

Entrepot froid de première classe à prix réduits.

Prix Spéciaux sur demande.

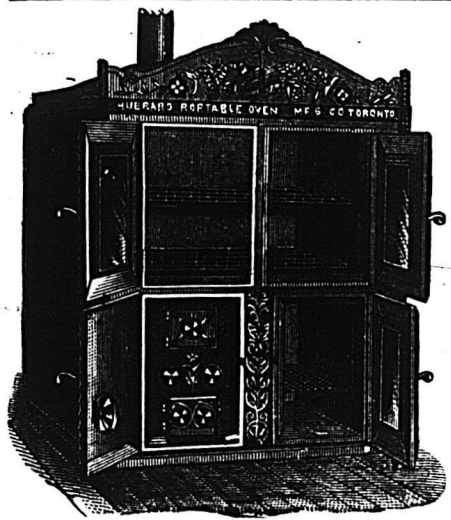

FOUR DE BOULANGER Brevet "Hubbard"

PORTATIF EN ACIER

Manufacturé par

Pour Boulangers, Pâtisseries, Hoteliers, Etc.

The **TORONTO PORTABLE OVEN & MFG. CO., Ltd.**

90, rue York, TORONTO

Fournitures d'articles pour Boulangers et Pâtisseries
Fontaines à Soda, Etc., Etc.
Ecrivez pour catalogues et liste de prix

RÉFÉRENCES:—Frédéric Bréard, Longueuil; J. B. Nolin, Québec, P. Q.; W. Lacombe, Québec, P. Q. et quantité d'autres.

MM. Hodgson Bros, de Liverpool disent dans leur circulaire de même date: "Le beurre reste sans changement; les stocks en qualités de choix sont peu importants. Nous cotons: Crèmerie américaines et canadiennes 1er choix de 60 à 70s le quintal et qualités au-dessous de 40 à 50s. Le Danois 1er choix est offert de 88 à 92s et l'Australien de choix de 78 à 83s. Nous cotons le beurre irlandais: Cork 1er 75s; 2e 72s; 3e 70s et 4e 65s.

MARCHÉS AMÉRICAINS.

Canton, N. Y. 13 juin. 1000 tinettes vendues de 15½ à 15¾c.

Little Falls, N. Y. 15 juin. 336 paquets de beurre de ferme vendus de 14 à 15c et 25 de crèmerie aux mêmes prix.

Utica, N. Y. 15 juin. 127 paquets de beurre de crèmerie vendus à 13c.

MARCHÉ DE MONTRÉAL

Les exportations totales de beurre se sont élevées jusqu'à samedi dernier à 3,656 paquets contre 1398 l'année dernière.

Les prix montrent plus de fermetés et sont en hausse sur ceux de la semaine dernière. On cote actuellement le beurre de crèmerie de 16 à 16½c et les détenteurs demandent maintenant jusqu'à 16½c, ce qui semble devoir ralentir la demande, du moins momentanément.

ŒUFS.

On cote toujours de 9 à 9½c pour les œufs premier choix destinés à l'emballage et de 7 à 8c pour le second

choix à consommer de suite. La demande est bonne.

LEGUMES

La rhubarbe valait au marché de mardi 25c les trois douzaines de paquets, la salade de 5 à 8c la douzaine tête; les radis et les asperges étaient fort rares et on pouvait voir par la pauvreté du marché combien la période électorale est gênante pour les affaires, car la nomination des candidats avait retenu dans les campagnes les cultivateurs qui d'habitude viennent au marché Bonsecours.

Les tomates nouvelles des Etats se vendent à 50c la boîte et \$1 la demi-boîte; les choux des Etats, nouveaux également font \$1.25 au baril et de \$1.50 à \$1.75 au crate; le panier de concombres vaut de \$1.50 à \$1.75.

FRUITS VERTS

Il est arrivé des fruits nouveaux sur le marché: les abricots, de \$1.50 à \$1.70 la boîte; les pêches, de \$1.75 à \$2.00; les cerises à \$1.25 le panier et les prunes de Californie de \$2.50 à \$3.00 la boîte, les pommes nouvelles valent également à la boîte de 40 à 50c.

On cote les fraises de 7 à 8c le casseau au crate.

Les oranges sont à prix plus fermes et on cote maintenant la boîte de 160 de \$2.75 à \$3.00. Les bananes dont le marché est abondamment pourvu valent de 70c à \$1.20 et les ananas sont fermes de 6½ à 12c.

FOIN PRESSE ET FOURRAGES

Le foin No 1 est ferme à une avance de 50c par tonne et le foin No 2 est sans variation.

Les nouvelles de la récolte prochaine ne sont pas favorables dans toutes les régions et comme on s'attend à une exportation par suite de la sécheresse qui a sévi dans une partie de l'Europe et notamment en France, les prix se raidissent.

Nous cotons au détail:

Foin pressé No 1, la tonne.....	13 50 à 14 00
do de No 2 do	11 00 à 11 50
do de No 3, do	30 00 à 00 00
Paille d'avoine do	5 00 à 6 00
Moulée, extra la tonne.....	18 00 à 21 00
Gru blanc do	00 00 à 17 00
do No 2, do	00 00 à 16 00
do No 3, do	00 00 à 00 00
Son (Manitoba) do	13 50 à 14 00
do do do	13 50 à 14 00
do au char (Ontario).....	00 00 à 13 00
Blé-d'inde jaune moulu.....	00 00 à 18 00
Et au char:	
Foin pressé No 1.....	00 00 à 13 50
do de No 2.....	10 00 à 10 50
do de No 3.....	9 00 à 10 00
Paille d'avoine.....	6 00 à 6 50

AU COMMERCE GRAIN ET FARINE.—

Comme par le passé MM. les marchands trouveront toujours ce qui leur sera nécessaire en farines, son, gru, moulée, pois à soupe du Haut-Canada, avoine, moulée de blé-d'inde américain au No 253, rue St. Paul,

Chez **E. DUROCHER.**
Tel. Bell 2664

NOUS PAYONS LE FREIGHT.....

Pour quelques semaines à venir, nous paierons le freight sur une ou cinq caisses de

"TAPIOCA INSTANTANÉ"

Expédiée à n'importe quelle adresse au Canada. Ce Tapioca est ABSOLUMENT PUR, cuit en quelques minutes. Envoyez votre ordre directement.

HOWE, McINTYRE CO.
MONTREAL

Une caisse contient 50 paquets de 1 lb.
Prix \$5.50

NOUS RECEVONS ACTUELLEMENT...

Les nouvelles Conserves de

"GOLDEN FINNAN HADDIES"

Le poisson en conserve le plus délicat au goût. En avez-vous en stock? Si non, ordonnez-en de suite. Voyez à ce que le nom "Golden Finnan Haddies" soit sur chaque paquet. C'est là votre garantie pour de la bonne marchandise.

NORTHROP & CO.
ST. JOHN, N.B.
Agents Emballeurs

HOWE, McINTYRE CO.
MONTREAL
Agents Vendeurs

MAISON DE GROS EN **Epicerie, Vins et Liqueurs**

Importations directes des lieux de provenance, de tous les articles qui font l'objet de son commerce.

ASSORTIMENT COMPLET EN MARCHANDISES DE PREMIERE NECESSITE, TELLES QUE

THES, CAFES, SUCRES, MELASSES, SIROPS, FRUITS SECS, POISSONS, ETC.

GRANDE VARIETE DE FINES DENREES ET CHOIX CONSIDERABLE DE VINS ET LIQUEURS DES MEILLEURES MARQUES DONT ELLE A LE MONOPOLE DE PLUSIEURS

HUDON, HEBERT & CIE, 41, rue St-Sulpice, et
22, rue De Bresoles,
MONTREAL

NOTES SPECIALES.

Ripans Tabules cure biliousness.

N'employez que le fil *Barbour* pour tous les ouvrages, il est le meilleur.

M. L. A. Caron, du bureau de MM. Roméo Prévost & Cie, a été nommé auditeur de la ville de Farnham. Nos félicitations.

Le thé de Ceylan est constamment en progrès pour la demande, Laporte, Martin et Cie, annoncent de fortes ventes de leurs marques "Victoria" et "Princess Louise".

MM. Roméo Prévost & Cie, comptables, auditeurs, curateurs, commissaires, font une spécialité de liquidation de faillites. Argent à prêter.

Chambres Nos 41 et 42, bâtisse des "Chars Urbains," Montréal.

Au-delà de 5,000 personnes sont employées à la fabrication du fil *Barbour*.

M. Alfred Vidal, l'agent à Paris de la Cie d'Approvisionnements Alimentaires de Montréal est arrivé dans notre ville lundi et y séjournera jusqu'à la fermeture de la navigation. Nous lui souhaitons la bienvenue parmi nous.

Laporte, Martin et Cie, rapportent qu'ils ont eu encore cette semaine, une vente très active en Mélasses de Barba-

des de la nouvelle récolte. Ces mélasses d'une qualité exceptionnelle cette année sont plus recherchées que jamais par le commerce.

M. O. X. Tranchemontagne, marchand en gros de draperies et d'articles pour tailleurs, quitte Montréal aujourd'hui par le steamer *Labrador* et se rend en Europe où il visitera les principales villes manufacturières dans l'intérêt de son commerce; son absence doit durer deux mois environ.

Bon voyage et bon retour.

Quand vous avez besoin de fil de lin ou fil pour la cordonnerie demandez le fil *Barbour*.

MM. E & A. Whiteford, marchands de papier viennent d'acheter la manufacture de papier "Maple Card & Paper Mills" située à Portneuf P. Q.

Cette manufacture qui fabrique toutes sortes de papier: papier pour le commerce, papier à emballer; papier à journaux etc., va certainement voir augmenter le chiffre de ses affaires sous la direction des MM. Whiteford qui sont avantageusement connus du commerce de Montréal.

Cette manufacture a actuellement une capacité de production de 5 tonnes par jour.

M. N. F. Bédard, marchand de fromage à commission, 32 et 34 rue des Enfants Trouvés à Montréal, bien connu de tous les patrons de fromageries offre de vendre tout le fromage qu'on

voudra bien lui confier à raison de 1½ p. c. de commission, ou de ½ c par livre, au gré de ses clients.

M. N. F. Bédard a un large magasin nouvellement aménagé pour recevoir les consignations si fortes soient-elles, qu'il vendra, comme toujours, aux plus hauts prix du marché. Il informe également sa clientèle qu'il donnera aussi tous ses soins à la vente du beurre à commission moyennant une commission de 4 p. c. M. Bédard est prêt, dès maintenant, à recevoir les consignations de beurre et de fromage.

Voyez à ce que le nom de *Barbour* soit sur chaque étiquette, boîte, etc., de votre fil de lin.

Sous la raison sociale St-Arnaud et Clément, M. L. N. St-Arnaud, autrefois de la maison L. Chaput fils & Cie, et M. N. E. Clément, bien connu des fromagers de la Province de Québec, se sont associés comme marchands de Provisions à commission et ont établi leurs magasins, 2 et 4 rue Foundling, à Montréal.

Ces Messieurs reçoivent le beurre, le fromage, les œufs et tous autres produits pour la vente à commission.

Leurs relations avec les exportateurs et les épiciers de la ville leur permettent un écoulement facile des produits qu'on veut bien leur confier.

La commission qu'ils prélèvent est de 1½ p.c., ce qui, au prix actuel du fromage, est plus avantageux pour les

La Compagnie Générale d'Importation du Canada, (LIMITEE)

CAPITAL - - \$150.000

REPRESENTATIONS, MONOPOLES DE MAISONS FRANÇAISES ET ETRANGERES, IMPORTATIONS EN GROS.

La Cie Générale d'Importation du Canada assure aux importateurs de gros, des relations directes auprès des maisons représentées par elle et auprès de toutes celles dont les produits s'importent au Canada sous leurs marques personnelles.

SUCCURSALES DE LA COMPAGNIE GENERALE D'IMPORTATION

FRANCE - PARIS - 20 rue Richer.

ALLEMAGNE - NUREMBERG - 15 Theresienstrasse.

BELGIQUE - ANVERS - 20 Quai Jordaens.

Monopole pour Parfumerie, Produits Pharmaceutiques, Produits Alimentaires, Articles de Paris, Produits de grosse fabrication, Etc., Etc.

5 et 7 rue de Bresolles, MONTREAL.

VERRET, STEWART & CIE

MONTREAL ET QUEBEC

Importateurs et Commerçants de SEL **EN GROS**

COWAN'S CACAO ET CHOCOLATS EXQUIS CAFÉ ET ICINGS.

THE COWAN COMPANY (LTD.) TORONTO.

fromagers qu'une commission de 1/2 c par lbs.

Prompts paiements des produits envoyés pour la vente.

Ventes de Fonds de Banqueroutes par les Curateurs

Chez Kent & Turcotte, le stock de Brassard & Brien marchands de nouveautés au Montreal Syndicate moyennant 57c dans la piastre et les dettes de livres à 50c.

Chez Chs. Desmarteau, le stock de Mercure & Villeneuve épiciers à la Cie d'Approvisionnements Alimentaires moyennant 40c dans la piastre et les dettes de livres à 47c.

On sait que les fourmis élèvent souvent des pucerons qui sont pour elles comme des vaches à lait; il y a aussi des fourmis qui cultivent des champignons, c'est du moins l'opinion de Belt: les fourmis en question sont des *Orcodomes*: elles vont découper des rondelles dans les feuilles des arbres et les accumulent dans leur fourmière pour en former une sorte de terreau. Sur celui-ci croissent des petits champignons qui servent à la nourriture de la colonie. Il paraît que l'espèce appelée *Alta* et qui habite le Brésil fait aussi concurrence, mais pour sa consommation personnelle, aux champignonnistes des carrières de Paris.

PROVINCE DE QUEBEC

Cour Supérieure.

ACTIONS.

DÉFENDEURS.	DEMANDEURS.	MONTANTS
Compton		
Parsons, Walter W. et al	R. C. Parsons	425
Danville		
Bourgeois L. M. & Co.	Merchants Bank	500
East Angus		
Duplin Elie	A. Roux	1450
Farnham		
Choquette Edouard	L. Béard	157
Gentilly		
Beauchemin Dme S.	Waterous Engine Works Co	199
Hereford		
Feuiltaut François	C. A. Gagnon	800
Lacolle		
Blanchard Theodore	D. Parker	252
Magog		
St. Jean Pierre	J. Leggat	113
Montréal		
Alley F. R.	W. F. Lighthall	500
Archambault P.	Dme D. Rouillard	1c cl.
Armstrong C. N. et al	L. P. Pelletier	1c cl.
Bachand L. E.	N. Champagne	168
Blanchard W.	A. C. A. Bissonnette	500
Bruneau J.	T. Caron	112
Bruneau G.	Dme H. F. M. Bagz et vir	2c cl.
Bélanger N. Z.	O. M. Augé	210
Bruce D. S.	J. B. Giguère	200
Boursier J.	L. L. Lalloué	1459
Clancey J.	Dme M. Costigan	2c cl.
Cooper J.	L. J. Riopel	1c cl.
Charbonneau J. et al.	Montreal Weaving Co	161
Charbonneau J. et al.	L. Girara	125
Craig J. A. I. et al.	J. Baxter	4000

Craig J. A. I. et al.	J. Baxter	183
Deschamps A. jr.	T. Davidson Mfg. Co	131
Drysdale W.	W. J. Gage	764
Demers A. et al.	A. M. Foster	163
Dalpe P. et al.	O. Chevalier	1281
Davis M.	D. R. Angle	4c cl.
Dent W.	C. Greenwood	1c cl.
Dumonlin J. V.	J. W. Shaw et al	120
Fee W. R. et al.	A. T. Wiley et al	107
Finnie J. T.	W. Strachan	111
Grand Trunk Ry. Co.	H. Beaudin	3350
Gougeon F.	J. F. Gravel	328
Guertin R.	T. Préfontaine	569
Guertin R.	J. A. Gillespie	180
Guévremont Hon. J. B.	Sun Life Ass. Co. of Canada	1c cl.
Harris C. A. E.	T. Ligget	100
Hannan J. J.	H. Granger	842
Heureux M. L.	J. Cowan	200
Holmes Electric Protection	H. Graham	478
Huot L.	Banque du Peuple	1c cl.
Jobson Dame J.	T. R. Ridgway	400
Kemp J. C. et al.	J. T. Cooke	150
Lacombe L.	A. D. Macdonald	3c cl.
Lacourneux, Fils & Cie	A. M. Foster	20
Lemire H.	L. Beaudry	400
Lilley T.	Hotel-Dieu	165
Larivière O.	A. J. Ranger	116
Larivière P. A.	C. J. McQuig	657
Malone J. C.	J. H. Myer et al	133
Meehan P.	C. Murray	2c cl.
Métivier Dme P. et vir.	Banque du Peuple	1c cl.
Miller A. M.	F. Talbot	20000
Meredit R. F. et al.	Banque Nationale	1c cl.
McComb F. H.	Banque de Montréal	235
McCool F.	Banque de Montréal	200
Marion Jos. et al.	C. J. McLully	510
Massé A. A. et al.	Montreal Photo. Eng. Co	102
Norman H. J.	Dme M. Tuckett	2c cl.
O'Brien J. J.	M. Stewart	3 8
O'Brien J. J.	M. Stewart	114
Pigeon L.	L. P. Lazuro	159
Pouliot Dme A. A.	Dme M. Papineau et vir	1c cl.
Plante J.	Dme M. G. Mansfield	2c cl.
Pleau P.	E. Robillard	111
Pelletier Dme R. de L.	J. Pelletier	4c cl.
Rinfret E.	W. L. Bond	112
Riendeau A.	S. T. Spindle	126
Royal Electric Co.	H. J. Weaver	309
Ralph C.	A. Dewar	130
Robertson J.	J. Mackay	116



G. G. GAUCHER

FARINES, PROVISIONS, PRODUITS DE LA FERME

SEUL AGENT EN CANADA DE LA POUDRE ENGRAISSIVE et NOURRISSANTE pour les Chevaux et bêtes à cornes.

TONIQUE, STOMACHIQUE, DÉPURATIVE et VERMIFUGE.

ET 93 RUE DES COMMISSAIRES

MONTREAL

LIGNE DOMINION

LIGNE ROYALE DE PAQUEBOTS

SERVICE DE LIVERPOOL

STEAMER	DE MONTREAL	DE QUEBEC
Angloman, 23 mai,	pointe du jour,	23 mai, 2 h. p.m.
Scotsman, 30 "	" "	30 " "
Vancouver, 6 juin	" "	7 juin, 9 h. a.m.
Ottoman, 13 "	" "	13 " 2 h. p.m.
Labrador, 20 "	" "	21 " 9 h. a.m.
Angloman, 27 "	" "	27 " 2 h. p.m.

Le "CANADA" en construction.

PRIX DE PASSAGE. -- Première classe, de Montréal ou Québec à Liverpool ou Londonderry, \$50 à \$80; aller et retour \$100 à \$150, selon le steamer et la cabine. Seconde classe \$30; aller et retour \$63; Entrepont à Liverpool, Londonderry, Queenstown, Belfast ou Glasgow, comprenant literie et ustensiles, \$21.50 et \$25.50.

Salons, lumière électrique, promenades spacieuses. Pour autres informations, s'adresser à tout agent de la Compagnie, ou à

DAVID TORRANCE & CO., AGENTS GÉNÉRAUX

No 17, rue St-Sacrement, - - MONTREAL

THIBAudeau BROTHERS & CO.

Importateurs de

Marchandises Seches

332 RUE ST-PAUL,

THIBAudeau FRERES & CIE

Montreal.

--- QUEBEC ---

THIBAudeau BROTHERS & CO.

--- LONDON ---

SPECIALITÉ DE

TAPIS & PRELARTS

Roy C.	Dame L. Benoit	164
Rudolph M.	J. L. Reay	2700
Rouleau P.	G. Lalumière	4e cl.
Rooves E.	N. Charbonneau	500
Sasseville A.	A. Rosen	113
Salma Dame M.	G. H. Wictrick	2e cl.
Thompson W.	Dme E. Smart	120
Tremblay F.	A. M. Foster	160
Taylor T. et al.	J. L. Reay	1e cl.
Tait L. S. H.	J. L. Reay	2200
Terhomahation alias Diguerra.	G. De Serres	233
Town of Westmount.	Dame M. Robertson	150 0
Vallières K. et al.	H. A. Wilder et al	118
Vipond T. S. et al.	W. Gillespie et al	326
Walters R. M. C. D.	A. Hurteau et al	125
Whitny A. S.	S. D. Marlatt et al	529
Weintrap M.	Dame A. Dickot	140
Weiss M.	S. J. Ornstein et al	110
Williams A. R. et al.	Dame C. Williams	1e cl.
Wardlow J. H.	C. Galibert	5160

Nicolet
Knowles L. C. N. P. Tanguay 150

Oxford
Paigo Benjamin et al A. L. Burke 1000

Québec
Blouin Edmond H. Belleau 217
Boomer Augustus J. S. Fry 104
Cantin A. A. A. MacPherson et al 155
Champagne Felix E C. A. Parent 247
Falardeau P. E. A. Pate 280
Griffin Slyv Anne S. Bell 535
Lavigne Arthur.
The Mason & Hamlin Organ Co (contesté) 504
Loblong Magloire et al Marie C. Samson 210
Maloin Philippe E. L. Burroughs 152

Roxton Falls
De Grosbois Tancrede & Cie E. L. Burroughs 1100

Sherbrooke
Fautoux Dme T. A. L. A. Dastous 440

Ste Anne, Beauce
Nolin Louis A. Nadeau 311

St Grégoire
Boucher Jos O. Frechette 150

St Michel
Forgues Solyme F. N. Belleau 560

St Michel Archange
Bourdeau Ch A Perrier 250

Ste Monique
Desfosses Séverin H. B. Vallière 1450

St Valentin
Lamoureux Jules M. Ethier 108

Spring Hill.
McLeod Finlay G. A. Kerr 193

Stanstead.
Blanchemen Louis Succ. P. B. Wilcox 505
Moir Granite Co J. P. Mitchell & Co 338

Valcartier.
Brooks, Lyman H. J. Snodgrass 210
Lochery, Margeret et al C. McBain 279

Watton.
Jeannelle Félix L. J. Riopel 112

Waterville.
Gale Geo & Sons W. Reed 175

Weedon.
Bourque Moise et George C. Tanguay 338

Cour Supérieure.

JUGEMENTS RENDUS

DEFENDEURS.	DEMANDEURS.	MONTANTS
Ascot		
Terrill T. B.	L. A. Bayley	137
Clifton		
Smith Chs. & Son	J. Linton & Co	224
Coaticooke		
Taplin Johnson	Canada Congregational Mtssonary Soc	2441
Danville		
Chaput H. E.	E. T. Bank	212
Eaton		
Page Dame Ez. chiel	Dme C. Gordon	1094
Melbourne		
Ewing John J.	E. T. Cleve'and	342
Montréal.		
Courville Alex	W. Farrel	180
Mallette L. N.	T. H. Roddick	350
Ottawa & Gatineau Ry Co	J. E. Woods	38
Rouleau Pierre	G. Lalumière	189
Sun Life Ass. Co. of Canada	D. Lenahan	150
Vanier Phillias	G. Meloche	3.6

Sherbrooke
Côté Joseph L. J. H. Parker 1057

Stanstead
Clark Hugh J. E. Taylor 340

Ste-Cunégonde
Cahier Céline et vir
Les Comm. d'Ecoles de St-Henri 114

St-Henri
Ingersoll Rock Drill Co
Les Comm. d'Ecoles de St-Henri

St-Sylvere
Moise Parré dit Régis J. S. Masse 1000

Ste-Thérèse
Limoges Arthur P. P. Martin 489

St-Valentin.
Hebert Chs L. Dame Virginia Roy 123

Stoke
Corp. Tp. de Stoke E. Melançon 125

Trois Rivières
Hart Wm A. Baptist 205

Warwick
Rheault Delphis P. P. Martin 160

Westmount
Dyer Wm A J. R. Hayes 103

Cour de Circuit

JUGEMENTS RENDUS

DEFENDEURS.	DEMANDEURS.	MONTANTS
Ascot		
Galipeau Edouard	L Cyr	12
Côteau du Lac		
Russell D.	J. Mendelsohn	12
Côte des Neiges		
Lacombe Simon	J. R. Wilson et al	77
Lacombe Simon	Toronto Radiator Mfg	78
Emberton		
Cadoret Pierre	J. Léonard	10
Roux Hilaire	J. Léonard	10

Hatley

Burrage Rev. H. G. Ives, Brown & Frener 50

Lachine.

M. Laurin A. P. et al N. St Denis 31

Longueuil

Duval Jos Les Frères des Ecoles Chrétiennes 25
Dubuc Phillias O. Chaput 55

Megantic

Hand Walter O. O. Peterson 27

Montréal

Belleau Chs W. E. Glanck 30
Brown Wm W. Boivin 21
Berardo Ant D. A. Lafortune 26
Bissonnette Stanislas et al O. Milette 15
Brandson Jos. B. J. Hudson 18
Benoit Chs F. L. Palardy 34
Butterworth Jos. Dme B. Campbell et vir 21
Bagg Rob W. Young 20
Bourgoin Geo M. R. Portelance 20
Caldwell Wm. S. G. U. Wilson 29
Cooper Wm D. McCormick et al 30
Charlebois Jos J. Archibald et al 18
Cohen Jacob M C. O. Lamontagne 20
Charest Jos. J. Caldwell 81
Dunn Fred W. Jackson et al 45
Duvert Paul L J. Cusson 26
Doyle Margaret J. M. Aird 25
Duray Chs A. Dme C. Patterson et vir 41
Dick James J. Matison 35
Fortier Jos. Les Comm. d'Ecoles St-Henri 24
Fee Wm R. M. Workman 22
Fraser Dme Anna M. et vir R. Neville 26
Filiatrault Chs C. Filiatrault et al 37
Gadoua S. T. F. G. Foisy et al 25
Gohier Silvenir Les Comm. d'Ecoles de St-Henri 29

Gohier Ferdinand Les Comm. d'Ecoles de St-Henri 15

Guenette Antime F. Aubry 23
Gravel Jos D. Hector et al 21

Hébert Paul jr Les Comm. d'Ecoles de St-Henri 27
Huguenain Numa M. Seymour 25

Jackson Wm C. H. Poirier 47
Jeannotte Damase A. Lamarche esq 50
Kerr Wm. et al F. Gilbert 48

Lajoie Maxime Les Comm. d'Ecoles de St-Henri 46
Lajeunesse Jos. Les Coma. d'Ecol. s de St-Henri 12

Latour Dme Emilie Les Comm. d'Ecoles de St-Henri 54
Lapare Auguste Les Comm. d'Ecoles de St-Henri 42

Lemieux Pierre Les Comm. d'Ecoles de St-Henri 42
Leveillé Louis Les Comm. d'Ecoles de St-Henri 19

Laurin Geo B. Reigler 27
Lapointe Nap. G. A. Jetté 49

Lemieux Théop H. Malo 21
Lacombe Dme Céline L. Barré 12

Lesieur Rodrigue Dme A. Jolicœur 15
Lod Gust. J. Picard et vir 43
Monday O. J. et uxore W. E. Ross 19

Mulcahey James J. Monarque 24
McCaffrey Jos. A. F. McLennan 73
Martin Dme Marie Les Comm. d'Ecoles de St-Hepri 12

Maurice Joachim G. E. Mathieu 52
Mullins Edw. J. M. Clark 18

Magnan J. Bte N. Bélair 24
Mathieu H. A. L. A. Wilon 23

Minto Alex J. Kelly 24
Metzler Norbert The Chanteloup Mfg. Co 50
Martin L. J. L'Union St. Joseph 12
Pick Herbert J. Stone 10

La Société Artistique Canadienne

Fondée dans le but de répandre et de développer le goût de la musique et d'encourager les artistes.

Incorporée par Lettres Patentes le 24 Décembre 1894.

CAPITAL ACTIONS, \$50.000

BUREAUX

No 210 rue St-Laurent, Montréal.

(BATISSE DU MONUMENT NATIONAL)

2851 PRIX D'UNE VALEUR TOTALE DE \$5,008

Sont distribués les 1er et 3me mercredis de chaque mois.

PRIX DE \$1000, 1 PRIX DE \$400, 1 PRIX DE \$150, 2348 PRIX VARIANT DE \$1.00 A \$50.00

PRIX DU BILLET, 10 CTS

Nous expédions nos billets dans toutes les parties du pays sur réception du prix et de trois cents en timbres

.....THE.....

OUTREMONT MILLING Co.

JONCTION OUTREMONT, P.Q.

Farine, Grains, Son, Gru, Moulee, Avoine Roulee, Feves, Etc.

MOULINS ET ELEVATEUR.....

Nous moudrons aussi toutes sortes de grains pour les marchands.

LES TABACS A PRISER===

Rose No 1 ... Rose Extra ... Rose & Fève ... Naturel No 2

-----DE LA MAISON **B. HOUDE & CIE, DE QUEBEC**

SONT SUPÉRIEURS A TOUT CE QU'IL Y A D'OFFERT SUR LE MARCHÉ.

Echantillons sur demande.

VOUS AVEZ TOUT INTERET à les garder en stock et les offrir à vos pratiques.

FARINE, GRAIN, SON, MOULEE, GRU, FOIN ET PROVISIONS A COMMISSION

S. E. MARSAN & CIE, 139 et 141 rue des Commissaires, Montreal

COIN DE LA RUE ST-JEAN BAPTISTE

Téléphone Bell 1038

Price John.....D. McCormick	26
Peltier Jos.....J. R. Savignac	19
Petit Chs.....Les Comm. d'Ecoles de St-Henri	48
Phoenix Théodule.....Les Comm. d'écoles de St-Henri	36
Paquette P.....C. Roussin	16
Peters, F. G.....W. M. Notman et al	12
Phelan Pat et al.....G. A. Marlon	66
Peters F. G.....The Toronto Furniture Supply Co	37
Quinlivan Dme Maria.....Les Comm. d'écoles de St-Henri	55
Renaud Dme Zoé.....Les Comm. d'Ecoles de Riverin Dme Georgiana.....C. Rasconi	96
Roussin Théodore.....Dme M. L. Bédard	16
Rodrigue Arthur.....G. White	20
Roy Eusèbe et al.....R. St-Jean	11
Racette Chs.....E. Caumartin	21
Raveni Dame Elizabeth.....J. M. Dufresne et al	67
Schneider Geo. F.....D. McCormick et al	38
S amp Richard.....J. Shelly	40
Schwarsenski Dorion.....T. Ligget	33
Sleeth Wm.....M. Langlois et al	28
Schwartz Théodore.....J. M. Jack	17
Turner Chs. D. D.....F. P. Horan et al	21
Wall Henry P.....Dme E. Logan	15
Williams Thos.....W. Oliver et al	25
Nicolet	
Trahan & C'e.....C. Lafleur	95
Sherbrooke	
Cohen B.....S. E. Volensky	15
Maguire John S.....Dme Z. Bomford	2
Ste-Clothilde	
Delage Else.....C. Lefebvre	50
St Henri	
Beaudoiu Camille.....Les Comm. d'Ecoles de St-Henri	34
Delage Théodose.....Dme I. Sullivan	50
Couvrette Horace.....G. Gaucher	37

Papineau Th.....L. Gouin et al	15
Thibault François.....Les Comm. d'Ecoles de St-Henri	40
St-Honoré	
Girouard Honoré.....N. W. Smith	16
St-Henri d'Iberville	
Lefebvre Sévère.....J. Labonté	35
St-Jean Deschallons	
Déry Wencoslas.....J. C. Marchildon	44
St Louis	
Bouffard Frs.....O. Gagnon	44
Depatie Alexis.....R. Labelle	18
St Rémi	
Bieri Emile.....Cheri Tife	15
Ste Thérèse	
Leguerrier Damien.....Shoe Wire Grip Co	57
Westmount	
Leavitt Dme Laura M. et vir.....The Provincial Chemical Fertilizer Co	88
McDonnell Chs.....W. Bellingham	22

Les vases de terre ont la réputation de faire de très bonne cuisine; mais ils donnent, quand ils sont neufs, un goût des plus prononcés. Voici une formule pour faire passer le goût des casseroles de terre. Simplement faire chauffer, bouillir même une bonne quantité de vinaigre, et le jeter tout bouillant dans le vase. On promène le liquide sur les parois, on agite, on incline dans tous les sens, et l'on n'a plus qu'à jeter le vinaigre et rincer soigneusement. Le goût terreux a disparu.

Renseignements Commerciaux

PROVINCE DE QUEBEC

CESSATIONS DE COMMERCE
Montréal—J. Humphrey & Co, restaurant.
 Trotter Bros, marchands entrepositaires,
CESSIONS.
 Carleton—Manger Geo., mag. gén.
 Côteau du Lac—Sauvé L. A., mag. gén. à Chs Desmarteau.
 St-Alban—Beaucage Geo. mag. gén.
 Slayington—Davidson Max mag. gén. ass. de créanciers le 25.

CONCORDATS
 Cowansville—Purkis J. C. mag. gén. offre 25.
 Montréal—Roy F. X. meubles, offre 50 cents.
 Montreal Waterproop Clothing Co, 30 cents.
 Tremblay—Brassard Joseph mag. gnl.
 Thurso—Greenleese R. J. mag. gén. offre 35 cents.

CURATEURS
 Louiseville—Roméo Provost à Desrosiers & Cie, fondeurs.

ROUGES ET BLEUS

En auront également besoin durant la campagne électorale.

Completez votre stock en en ordonnant de votre fournisseur de gros.....

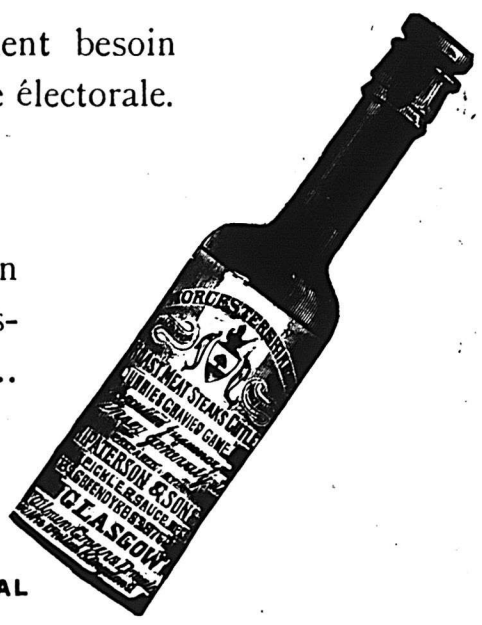

ROSE & LAFLAMME, AGENT, MONTREAL

CHOUINARD & GERVAIS

MARCHANDS-COMMISSIONNAIRES
 152 rue St-Paul 269 rue des Commissaires
 SPECIALITÉS : MONTREAL
 BEURRE, FROMAGE et ŒUFS.
 A avances libérales sur consignations.
 Correspondance sollicitée.....

STANDARD GLOVE Co.

MANUFACTURIERS DE GANTS et MITAINES DE TOUTES SORTES EN DAIM, CHEVREAU FIN ET BUCK



BUREAU ET MANUFACTURE :
 No 162 1/2 rue Notre-Dame
 MONTREAL

P. S.—Nos voyageurs sont sur la route avec les échantillons; n'achetez pas sans les voir.

...TOUJOURS FIABLES...

LES CIGARES EL PADRE NEEDLES ET VARSITY
S. DAVIS & SONS., Fabricants, MONTREAL

Montréal — Kent & Turcotte à J. F. Lemire & Cie, nouv.
Bilodeau & Renaud à Moïse Ste-Marie, mercier.
A. W. Stevenson à Hurtubise et Cie, ferronnerie.
J. N. Fulton à La Cie de Pharmacie Nationale.
St-Hyacinthe—J. C. Desautels à Victor Côté, chauss.

DÉCÈS.

Montréal—C. Egan & Sons, courtiers de douane; Christopher Egan.
Québec—Cauchon Narcisse, charpentier.

DISSOLUTIONS DE SOCIÉTÉS

Lachine—Mettayer & Leblanc, contracteurs.
Maisonneuve—Langlois & Cie, grains.
Montréal — Lee & Kennedy, hôtel; Benallack & Co. succ.
Union (The) Card and Paper Co., G. B. Burland, prop.

Thibault & Lamalice, agents généraux.
Frothingham & Workman, ferronnerie; MM. Henry Archbald, Geo. W. Eadie, Edward Archbald et Réal Angers, nouveaux associés.
Kinloch, Lindsay & Co., épïc. liqueurs.

EN DIFFICULTÉS

Montréal—McCaffrey J. A., manuf. de cigares demande extension.
J. N. Bergeron J. N. & Cie, nouveautés ass. de créanciers le 15.
Québec—Pelletier et Cie, épïciers.

FONDS A VENDRE

Montréal—White, Amos & Co, rest.
Bergeron J. N. & Cie, nouveautés le 28.

FONDS VENDUS

Eastman—Gingras L. R., mag. gn à 61 cents.

Levis—Ségal Wm. nouv. à Moïse Ségal.
Montréal—Murphy C. W. Co, vins et liqueurs à Ohs Jackson & Co.
Brossard & Brien, nouv. au Syndicat de Montréal à 58 cents.
Mercier & Villeneuve, épïciers, le 18.
Max Weiss, restaurant.
St-Henri—Leduc Alexis, épïc. et liqueurs.

NOUVEAUX ÉTABLISSEMENTS

Batiscan—Montambault J. B. & Cie, mag. gén.; Marie S. Montambault continué seule.
DeLorimier—Valiquet Z. & Co., bouchers; Eliza Pion épouse de Zotique Valiquet.
East Farnham—Daniel J. et F., beurrerie; Joseph François Daniel.
Farnham—Martin A. H., hôtel; D. D. Foster succ.
Levis—Segal Moïse, nouveautés.
Louisville—Boulangier J. A., meubles; Marie F. Bourret.
Malbate—Segal Wm., mag. gén.
Montréal—Elliott M. & Co. épïc. Catherine Kinsella.
La Compagnie de Publication de l'Avvenir de Maisonneuve, Pierre Labrie.
Poulin L. E. & Cie, foin et grains.
Rousseau A. & Cie, contracteurs, Dame Charlotte Williams épouse de Antoine Rousseau.
St-Jean M. & Cie, épïciers, Mary J. Cummings prop.
Dumont Frères, épïc. liqueurs.
St Aubin, Prud'homme & Cie, maçons, Zotique St-Aubin et Zéphirin Prud'homme.
Austin & Huot, marchands entrepreneurs, Henry Hamilton Austin, continué seul.
Bonnet & Mathyl, teinturiers, Victor Mathyl et François Bonnet.
Murphy, Dame R., restaurant.
L. E. Poulin & Cie, foin et grains, Emile Poulin et Louis E. Poulin.

Smidt, J., restaurant.
The Canadian Watch Case Co, a obtenu charte d'incorp.
La Compagnie de Publications Artistiques.
R. Reford & Co, importateurs et exportateurs; Robert Reford, seul.
A. Leduc & Frère, bouchers, Adélarde Leduc et Hormidas Leduc.
Lynch & McDonald, contracteurs.
F. Taylor & Co, tailleurs, Annie Taylor.
Québec — Giguère & Cauchon, bouchers, Frs. Giguère et Joseph Cauchon.
P. Michel et Cie, épïciers, Pierre Dupuis dit St-Michel et Adjudor Gravel.
St-Barthelemi—Edmond Lafontaine, mag. gén.
St-Henri—Horton Joseph, épïc. et liqueurs.
St-Lambert—Charron & Cie, bouchers Dame Euphémie Gervais épouse de Louis A. Charron.
St-Laurent—Léveillé et Gagnon, mag. gén. Albert Léveillé et Sédias Gagnon.
St-Louis du Mile-End—Dulude & Lemieux, restaurant, Joseph Dulude et Hormidas Olivier Lemieux.
Sherbrooke—Fresque Jules & Cie, man. de chauss., Jules Fresque, Henri Fresque et Hubert Fresque.
Waterloo—P. & H. Gobeille, tailleurs, Pierre et Hector Gobeille.

PROVINCE D'ONTARIO

CESSIONS

Bridgden—Baker George E., épïcier et boucher à W. J. Ward.
Edgington — Mitchener H. C., mag. gn, à S. Armstrong.
London—Lawrason P. M., man. de savon à Alf. Robinson.
L'Orignal — Tourangeau A. H., mag. gn, à Henry Barber & Co, Toronto.
Tilsonburg—Stewart Robt, épïcier; à Joncas et Graves.



Nos voyageurs sont maintenant sur la route et vous visiteront prochainement avec les échantillons les plus complets en fourrures, casques en imitation, calottes, gants, mitaines et souliers mous. Vous êtes priés de bien vouloir attendre que vous ayez eu l'occasion d'examiner nos échantillons avant de placer vos commandes. Nous vous assurons que la qualité des matériaux employés et que le fini des marchandises ne laissent rien à désirer.

Z. PAQUET,
QUEBEC.



La Poudre à Pate



de McLAREN

Est une Marchandise honnête et justement l'article avec lequel on peut établir ou étendre un commerce.....

Les premières maisons..... d'épicerie se font une loi d'en tenir constamment en stock. :: :: :: ::

UN CERTIFICAT DE PRIX=====

DANS CHAQUE BOÎTE DE.....

Gomme à Macher **BANNER** DE **ADAMS**

115 MORCEAUX: 75 Cts.

ADAMS & SONS, 11 et 13 Jarvis St., TORONTO, Ont.

Demandez-là à votre Marchand de Gros.

Toronto—Dowswell A. B., quincaillerie; à E. W. Cleversley, ass. de créanciers le 15.

McKendry & Co, nouv.; à John MacDonald & Co.

Thompson, Sydenham, chauss. ; à Henry Barber, ass. de créanciers le 22. McFarlane W., bois et charbons à Henry Barber, ass. de créanciers le 20.

Rogers Jos, chapeaux et fourrures; à E. J. Henderson.

CONCORDATS.

Mattawa—Mendels Francis, hardes; offre 30c.

Wales—Warren Samuel, mag. gén.; offre 60c.

DÉCÈS

Brantford—Harvey Edwin, épicier.

Ohsweken—Johnston F., épicier.

Toronto—Harkley Bros (Jos. Harkley prop.) plombier etc., Joseph Harkley.

DISSOLUTIONS DE SOCIÉTÉS

Hamilton—Sherk & Precious, fleur et grains; G. H. Precious continue seul.

EN DIFFICULTÉS

London—Anderson J. O. & Co, libraires, ass. de créanciers le 11.

Toronto—Gardiner P. W., papeterie.

FONDS A VENDRE

Bracebridge and Burk's Falls—Daniels D. (succession) mag. gén., encan le 24.

Bullock's Corners—Lyons H., hôtel.

East Toronto—Marshall F., épicier.

Kircardine—Neil & Small, (succession) mag. gén., par encan le 24.

Lucan—Stanley L. D., mag. gén., le 19.

Lucnow—Neil & McKay (succession) mag. gén., par encan le 24.

Orton—McKee William (succession) mag. gén. par soumission.

Orillia—Wallace J. B. tailleur, par soumissions.

Paris—Munn & Co, épiciers, par soumissions.

FONDS VENDUS

Brantford—Church & Howard, épice. à H. Wickham.

Toronto—Hearth J. T. & Co, chaussures par encan le 17.

NOUVEAUX ÉTABLISSEMENTS

Burford—H. Huffman & Co.

Campbellford—Walker John, chauss.; Dame Rose E. L. Walker continue sous le nom de Montreal Boot and Shoe Co.

Dutton—"The Lake Erie Oil and Gas Co." demande charte.

Hamilton—The Cataract Power Co. of Hamilton demande charte.

Kircardine—Fair G. W., hôtel; John McDonald successeur.

London—The London and Western Truss Co., demande charte.

Ottawa—Booth & Garrow, épiciers; W. Booth et J. F. Garrow.

Strokes Bay—Fletcher Alex, hôtel; Henry Wedon succ.

Toronto—The Acton, Paines Publishing Co of Toronto.

The Dickson, William Co of Toronto, demande charte.

Van Vlack—Summerfeldt Georgina, hôtel, James Lavery, successeur.

Windsor—Windsor (The) Salt Co, demande charte

MANITOBA ET TERRITOIRES

DISSOLUTIONS DE SOCIÉTÉS.

Arden—Wilson Moore & Co, meuniers Wilson & Co, continuent.

Red Deer—Brampton & Gaetz, mag. gn; R. C. Brampton se retire.

INCENDIES

Selkirk West—Beal R, charron, pertes \$2,000, ass. \$1,000.

Comber, Ruben, boucher, pertes \$1,000 pas d'ass.

McDonald, W., forgeron et voituriers, pertes \$1,000, pas d'ass.

O'Donohue H. hôtel, pertes \$2,000, ass. \$1,000.

O'Grady, T., boucher, pertes \$1,000, ass. \$500

Selkirk Record, pertes \$4,000, pas d'ass.

Vass, J., forgeron, pertes \$300, pas d'ass.

FONDS VENDUS

Portage la Prairie—Burton Wm., mag. gn.; le 15.

Treherne—Harvie D. S., harnais; à E. F. Hutchings.

NOUVEAUX ÉTABLISSEMENTS

Miann—Dickson, mag. gén.

Minnedosa—D. Craig, chaussures.

Winnipeg—Edmund Smith, march. de grains.

NOUVEAU BRUNSWICK

CESSIONS.

Bristol—Philips C. A. march. bois.

FONDS VENDUS

Fredericton—Golden Wm H. confiseur, St-John—Kingsley Boiler Co, (Ltd.)

NOUVELLE ECOSSE

CESSIONS.

Digby—Mason C. R. S., chauss. à T. C. Shreve.

Grand Village—Gould Alfred, scierie.

Halifax—O'Neil John P. épicier.

Petit de Grat—Thompson Joseph R., mag. gn.

DÉCÈS

Windsor—McNeil Joseph, mag. gn.

INCENDIES.

Amherst—Ralston B. W. & Co, épice. Vail M. B., buanderie, ass. \$2,100.

NOUVEAUX ÉTABLISSEMENTS.

Halifax—A. M. Bell & Co., ferronnerie; Andrew M. Bell et Arthur B. Wiswell.

Connolly's Central Book Store, Thos. L. Connolly.

FONDS A VENDRE.

Nictaux—Nictaux Falls Milling Co. (Ltd.), par shérif.

COLOMBIE ANGLAISE

DÉCÈS.

Shuswap—W Shase & Co, mag. gn; W. Shase.

DISSOLUTIONS DE SOCIÉTÉS

Union—Adderton & Rowbotham, boulangers; Turnbull & Campbell, succ.

Partridge & Walters, épiciers, Partridge & Rensison succ.

Vancouver Biggar & Morrison, boulangers, J. S. Morrison continue seul.

FONDS A VENDRE

Victoria—Brown T. L. & Co, hardes. Wellington—Buckle T. W. peintures

FONDS VENDUS.

Kelowna—C. Mair, mag. gén., à 50c.
Nelson — Hartson, Dame, hôtel, à Dame Clark.
New Westminster—Beer James, épici., à J. Grant.
Rousseau Jas., chauss., à Sinclair & Co.
Trail—Foster B., épiciier à H. O. V. Charllerton.
Victoria—Sarants Thos., confiseur à C. K. Macris.

C. H. BRANCHAUD

COMPTABLE, AUDITEUR et COMMISSAIRE

97 rue St-Jacques, Montréal

Spécialité: Règlement des Affaires de Faillites.

BILODEAU & RENAUD

COMPTABLES, AUDITEURS ET COMMISSAIRES,

No. 15 rue St - Jacques, Montréal

Spécialité :

Règlement des Affaires de Faillites.

Téléphone 2003

CHS. DESMARTEAU

Comptable, Auditeur et Commissaire

No 1598 rue Notre-Dame.

PÉCIALITE :

RÈGLEMENTS D'AFFAIRES DE FAILLITES.

LA BANQUE JACQUES-CARTIER

Mercredi a eu lieu l'assemblée générale annuelle des actionnaires, le rapport présenté par son président, l'hon. M. Desjardins, indique, pour l'année terminée le 30 mai dernier, des profits au montant de \$31,243.65, c'est-à-dire 6.22½ pour cent du capital qui est de \$500,000.

Néanmoins on a pu payer, en empruntant \$1,256.35 à la balance du compte de profits et pertes reportée de l'année dernière, 6½ p.c. de dividende aux actionnaires ; il reste encore \$7,352.18 au crédit des profits et pertes pour l'année courante.

L'an dernier les bénéfices avaient dépassé 9 p.c. du capital, mais on n'ignore pas que la crise s'est fait plus fortement sentir pendant l'année qui vient de finir et que, par suite de la suspension de paiements de la banque du Peuple, les institutions financières ont dû, en général, modifier profondément leur genre d'opérations.

La Banque Jacques Cartier a fermé pendant l'exercice dernier, plusieurs succursales dans des endroits où la concurrence ne lui permettait pas d'espoir des profits raisonnables et elle a provoqué des liquida-

tions qui ont rogné une partie de ses profits ; peut-être eut-il été plus sage pour elle de faire ces liquidations avec moins de hâte.

En comparant le bilan de l'année dernière avec celui de cette année, nous voyons que la banque a augmenté sa circulation de \$40,000.

Avec un capital de \$500,000, elle a su s'attirer pour \$2,071,512 de dépôts dont \$1,761,960 portant intérêt et \$309,552 sans intérêt. La disproportion de ces deux derniers chiffres est certainement une des causes qui réduisent les bénéfices de la banque, mais il est peut-être plus prudent d'avoir en certains moments des sommes moins profitables et remboursables à longue échéance que d'obtenir des dépôts sans intérêt et remboursables sans avis.

Nous notons, comparativement au bilan de 1895, une diminution dans le montant des escomptes et dans le total des dépôts du public ; cette diminution provient sans doute en grande partie de la fermeture de plusieurs succursales.

Maintenant que la banque est débarrassée de quelques-unes de ses branches du dehors, elle est plus à même de consolider l'arbre et, quoique ses bénéfices de l'année échue

BEAURIVAGE...

Tel. Bell 1494



Sans contredit le plus beau site pour residences dans le voisinage de la ville.
 A quelques arpents de l'Eglise et du Couvent de la Longue-Pointe.

.. ENDROIT .. DE .. PECHE .. UNIQUE ..

1,000 LOTS A VENDRE

...CONDITIONS FACILES...

PAIEMENTS MENSUELS.

Un aqueduc sera construit immédiatement.

Les Tramways Electriques se rendront à BEAURIVAGE cet été.

CANAC-MARQUIS & MONGEAU

No 97 rue Saint-Jacques, EDIFICE DE LA BANQUE DU PEUPLE MONTREAL

ON DEMANDE DES AGENTS ACTIFS

Commandez-en une Caisse

de votre

Marchand de Gros

EXCELLENT CAFE



en canistres à lait d'une pinte

PURE GOLD M'F'G. CO. 31 & 33 FRONT ST. EAST. TORONTO.

aient été passables dans les circons- tances, elle devra s'appliquer à rendre son capital plus productif.

LA POPULATION A PARIS

ET DANS LES GRANDES CAPITALES

On sait que la population présente à Paris le 29 mars dernier, jour où avaient lieu les opérations du recensement, s'é- lève à 2,511,955 habitants, en augmenta- tion de 87,250 sur le chiffre constaté au précédent recensement en 1891. Cet ac- croissement n'est pas très considérable.

Voici, en effet, quelle a été la popula- tion de Paris depuis que son territoire s'étend jusqu'aux fortifications :

1861 (population domiciliée)...	1,696,141
1866	1,825,274
1872	1,851,792
1876	1,988,806
1881 (population présente) ...	2,239,928
1886	2,260,945
1891	2,424,705
1896	2,511,955

L'accroissement de la population pa- risienne depuis 1861 est donc exprimé par les chiffres suivants, qui démontrent que les augmentations se sont produites notamment pendant les périodes cor- respondant aux Expositions universel- les de 1878 et 1889.

	Augment. totale.	Augment. moyenne annuelle.
1861-66	129,133	25,827
1866-72	26,518	4,419
1872-71	137,014	34,753

1878-81 (5½ ans).....	251,122	45,840
1881-86 (4½ ans).....	21,917	4,670
1886-91	163,760	32,752
1891-96	87,250	17,450

Si nous comparons Paris aux grandes capitales de l'Europe, nous constatons que l'accroissement de la population de Paris a été moindre qu'à Londres, à Berlin et à Vienne, mais plus rapide qu'à St-Petersbourg, ainsi qu'il en ré- sulte du tableau suivant donnant les chiffres de la population à Londres [sans sa banlieue, dont l'accroissement est incomparablement plus rapide], à Berlin, à Vienne (y compris le territoire annexé en 1880), à Saint-Petersbourg :

Années	Londres	Berlin	Vienne	St-Peters.
1861.	2.803.847	547.571	—	—
1871.	3.253.755	825.937	—	—
1881.	3.815.544	1.122.330	1.090.119	861.303
1891.	4.211.243	1.578.794	1.311.898	954.400
1896.	4.392.346	1.677.135	—	—

En examinant les variations de la po- pulation, entre 1891 et 1896, les 80 quar- tiers parisiens, on constate que la popu- lation a diminué dans tous les arrondis- sements du centre (excepté dans celui du Luxembourg et celui du Palais-Bourbon où l'augmentation est d'ailleurs faible); au total, dans l'ensemble des dix pre- miers arrondissements peuplés par 1,008.170 habitants, la diminution est de 10,205 habitants (soit 1 1/10 en cinq ans).

Au contraire, l'accroissement de 97,- 455 habitants dans les dix derniers ar- rondissements) population ; 1,503,785 habitants ; l'accroissement en cinq ans est de 6.5 0/10) : l'accroissement a été particulièrement sensible dans les

arrondissements de Vaugirard (15,707 habitants), de Passy (13,377 habitants) et dans celui de Montmartre (12,024 ha- bitants) qui dépassant l'arrondissement de Popincourt, devient le plus peuplé de Paris.

Trempe de l'Acier Electrique

Il est question, en ce moment, d'un nouveau procédé de métallurgie élec- trique qui donnerait à l'acier une dureté extraordinaire.

L'inventeur, M. Taux, aurait exécuté à Strasbourg devant une commission d'ingénieurs les expériences suivantes : Un foret trempé à l'électricité a percé un morceau de fonte d'obus deux fois plus vite que ne l'aurait fait un foret du meilleur acier obtenu par la trempe ordinaire. L'outil, examiné à la loupe, n'a présenté aucune altération.

Une scie circulaire trempée à l'élec- tricité a coupé des barres de fer avec une facilité surprenante.

Avec un ciseau d'acier trempé à l'é- lectricité, on a pu trancher à froid une barre d'acier de 35 millimètres de lar- geur sur 18 millimètres d'épaisseur. L'opération a été répétée cinq fois sur la même barre. Le même outil a tran- ché à froid une plaque d'acier fondu de 4 millimètre d'épaisseur. Il n'a pu être observé, sur la partie tranchante du ciseau, ni fissure, ni altération quelcon- que.

Autre exemple : un simple couteau de table trempé par le nouveau procédé a tranché onze fois de suite un fil de fer de 1 millimètre ½ d'épaisseur avec la

même facilité qu'il eut coupé une simple ficelle.

Le procédé consisterait à tremper les pièces, préalablement chauffées, dans un bain conducteur traversé par un courant électrique.

Si de tels essais étaient réels, les conséquences de la trempe électrique pourraient être très importantes en métallurgie; car elles permettraient d'obtenir des outils assez durs pour façonner les métaux avec la même aisance que l'on travaille le bois.

Mais sont-ils vraiment réels étant si surprenant?

(Chronique Industrielle.)

PETITES NOTES

Il n'y a pas de mauvais outils pour les bons ouvriers, et la preuve en est que le savant astronome américain E. Barnard s'est constitué, simplement au moyen des lentilles d'une lanterne magique, un instrument de photographie céleste de la plus grande importance, grâce auquel il obtient des photographies célestes de toute beauté.

Il est souvent commode d'avoir à sa disposition une formule pour durcir le plâtre, qu'on veuille employer cette substance pour prendre des moulages ou autrement. Voici un procédé qui est bien simple. On fait dissoudre un kilogramme de carbonate de soude de dix litres d'eau, puis on délaye le plâtre avec cette eau portée à 25 degrés.

On a signalé récemment un moyen qu'on affirme réussir parfaitement pour

rendre aux rubans leur fraîcheur, leur lustre, et faire disparaître la teinte jaunâtre qu'ils prennent. On conseille de les humecter de rhum et de les repasser tandis qu'ils sont encore tout humides. Il serait toutefois étonnant que ce traitement fit reparaître la couleur disparue.

Il faut se méfier parfois des piqûres d'aiguilles. Quand on travaille à de la tapisserie avec des laines de Hambourg, comme celles-ci sont très souvent teintées avec des matières toxiques, il faut, si on vient à se piquer, se plonger immédiatement le doigt dans de l'alcool camphré, ou même dans de l'alcool additionné de quelques gouttes d'acide phénique.

Il est peu de choses plus insupportables que de voir un verre de lampe, quelque soin qu'on donne à son nettoyage quotidien, se couvrir intérieurement au bout d'un certain temps, d'une infinité de petits points opaques que le frottement ne suffit pas à enlever. Pour en triompher et nettoyer complètement un verre de lampe, il suffit de pulvériser finement un peu de craie, et d'en faire avec de l'essence de térébenthine une bouillie que l'on met sur la peau de chamois ou le linge dont on se sert pour nettoyer le verre. Après cette première opération, on passe un linge sec et les points noirs ont disparu.

M. Charles Henry a entretenu récemment l'Académie des sciences de la possibilité d'accumuler la lumière solaire dans des conditions permettant de la retrouver ensuite disponible.

La chaleur précipite l'émission des

ondes lumineuses, le froid les retarde. Par conséquent la congélation d'un corps phosphorescent aura pour effet de condenser la lumière emmagasinée par ce corps; il suffira d'exposer ensuite ce corps à la chaleur pour provoquer une émission de lumière. Tel est le principe des accumulateurs de lumière proposés par M. Charles Henry qui, jusqu'à présent sont restés purement théoriques.

Une grande émotion règne, en Angleterre, dans le monde des marins et dans le monde des baigneurs, depuis qu'on a constaté la présence sur les côtes de la Manche, à proximité des ports les plus fréquentés et des plages les mieux achalandées, d'une armée de requins.

C'est au large de Portsmouth que le premier de ces redoutables monstres a été aperçu par un pêcheur, qui a même payé cette primeur de la perte d'un bras. Depuis les squales pullulent partout; il remontent même certaines rivières, semant à la ronde une panique bien justifiée.

On se perd en conjectures sur les causes de l'émigration de ces horribles bêtes qui vivent d'ordinaire sous des climats plus chauds.

L'œuf de Christophe Colomb est toujours de mode.

Les allemands fort ingénieux il faut le reconnaître ont trouvé une idée bien simple. On sait que l'on fait des lampes à deux filaments intérieurs pour augmenter l'intensité lumineuse.

Un inventeur allemand vient d'imaginer de rendre ces deux fils indépendants et quand on veut avec une lampe

MITCHELL'S SCOTCH WHISKEY

N'aurait pas obtenu deux médailles d'or à l'exposition de Glasgow, dans le pays du Scotch Whiskey, s'il n'était pas supérieur, vieux, doux et délicieux, n'est-ce pas?

Nous ne le croyons pas.

Vous devriez toujours les avoir en stock.

LE COGNAC PHILIPPE RICHARD

Ne serait pas en usage dans toute l'Europe, s'il n'était pas pur et bon, n'est-ce pas?

Nous ne le croyons pas.

Il est prouvé pur par analyse.

Essayez-le.

—SEULS AGENTS—

LAPORTE, MARTIN & Cie, rue St-Pierre, Montreal

de 20 volts par exemple avoir 10 volts on isole un des filaments par un simple petit bouton et un seul devient incandescent. On a ainsi une lampe de 10 volts.

On peut donc faire de l'économie d'éclairage en ne faisant marcher qu'à demi consommation la lampe électrique. Nous le répétons, c'est simple, mais il fallait le trouver.

Nikola Tesla, l'électricien bien connu, a réussi à donner aux rayons X une intensité telle qu'il est à même en y recourant de voir parfaitement à travers du corps humain et de distinguer des substances se mouvant de l'autre côté.

Il espère être sous peu en mesure de déclarer qu'il a pu régler ces rayons de façon à pouvoir distinguer clairement et distinctement les différents organes du corps humain.

Outre qu'il a pu voir à travers le corps humain, M. Tesla a photographié le squelette de son aide à une distance de 6 pieds depuis le tube. L'écran employé par M. Tesla pour son expérience est l'écran au platino-barbo-cyanure au lieu de l'écran fluorescent employé par Edison.

Il travaille en ce moment à la diffusion des rayons.

On sait combien il est difficile d'entretenir les plantes dans les appartements, où la poussière et le manque d'humidité entravent la végétation. Pour lutter contre ces inconvénients il faut fréquemment essuyer les feuilles avec une éponge humide et arroser avec modération. Enfin pour fournir à la plante la nourriture qui lui manque, on doit lui donner des engrais appropriés, pour lesquelles nous avons donné diverses formules. En voici une que recommande la *Revue horticole* et qui est due à l'éminent agronome, M. Grandeaue:

nitrate de chaux, 1 partie; nitrate de potasse, 1 partie; phosphate de potasse, 1 partie; sulphate de magnésie, 1 partie. Dissoudre une demi-once de ce mélange dans une pinte d'eau et arroser une fois par mois, ou un peu plus en été, en ayant soin de ne pas mouiller les feuilles.

Avec les rayons du célèbre physicien Röntgen on a fait récemment à Vienne, capitale de l'Autriche, une expérience fort intéressante. Le muséum de cette ville possédait depuis longtemps une momie, ayant forme humaine, dont les inscriptions faisaient cependant supposer que l'enveloppe contenait plutôt le reste d'un ibis, l'oiseau sacré des Egyptiens. Comme il aurait fallu briser les bandelettes pour connaître exactement la nature du corps caché, on avait toujours hésité à faire ce sacrifice et on avait jamais ouvert la momie. L'autre jour enfin, se servant des découvertes du professeur Röntgen, on a pris une photographie de la momie, et grâce aux rayons cathodiques on a pu reconnaître le squelette d'un oiseau, ce qui a permis de constater qu'on avait vraiment affaire aux restes sacrés d'un ibis.

Jamais une personne n'a la même vue des deux yeux : on peut s'en apercevoir facilement en regardant un objet d'abord avec l'œil gauche, puis avec l'œil droit, et l'on constatera immédiatement que l'objet visé apparaît bien plus net dans l'un ou l'autre cas. On peut dire qu'on est gaucher ou droitier de la vue; mais, ce qui semble assez bizarre, c'est que les droitiers sont bien plus nombreux que les gauchers, autrement dit peu de personnes ont la vue de l'œil gauche plus perçante que celle de l'œil droit. Il est évident que l'usage si prédominant de la main droite a eu une influence héréditaire sur l'œil droit, auquel on demande plus de services qu'à

son collègue de gauche. Il faut ajouter que l'usage presque exclusif à la même influence sur les oreilles que sur les yeux ou sur les membres et si, par profession, on est forcé d'écouter plus souvent de l'oreille droite que de l'oreille gauche, celle-ci perdra un peu de ses facultés auditives.

On télégraphie d'Ottawa le 17 :

La mise en force du traité de commerce entre la France et le Canada et la création d'une ligne de steamers entre Boulogne et Montréal, va ouvrir de nouveaux horizons à notre commerce extérieur; le marché français offre un débouché immense pour un grand nombre de nos produits et il est probable que les importations de France se feront directement à l'avenir au lieu de nous parvenir par l'entremise de courtiers anglais.

Sir Charles Tupper qui a négocié le traité de commerce est anxieux de lui donner son plein développement et à cet effet, il vient de nommer M. L. I. Boivin, de la maison Boivin, Wilson & Cie, de Montréal, et membre de la Chambre de Commerce, et M. George Balcer, de Trois-Rivières, pour aller en France, dans les principales villes, étudier sur place les possibilités d'échange entre les deux pays. Sir Charles Tupper et ses collègues sont convaincus qu'un commerce considérable peut être créé au grand profit des deux pays.

Les délégués partiront vers la fin d'août et seront absents pendant trois ou quatre mois.

On vient d'imaginer, en Allemagne, une nouvelle lampe à incandescence, qui, d'après la *Revue Scientifique*, n'a pas besoin d'une canalisation de gaz pour l'alimenter, et où la vapeur produite chauffe au blanc un manchon incandescent; le combustible employé



BATTY & CO.

LONDRES, Ang.

FABRICANTS DE

Produits Supérieurs

En PICKLES de toutes sortes.

SAUCES " " " "

CONFITURES " " " "

IMPORTATEURS DE

Chutnies Indiens, Poudres de Currie, Câpres Françaises, Olives, Etc., Etc.

Propriétaires des PICKLES et de la SAUCE... **NABOB**

AGENTS AU CANADA

J. Alex. Gordon & Co.
MONTREAL

JOS. CONTANT Pharmacien et Chimiste

GROS ET DETAIL

No 1475 rue Notre-Dame, MONTREAL

COIN DE LA RUE BONSECOURS

Tel. Bell 100

A VIS DE FAILLITE. DANS L'AFFAIRE DE

Mlle **HERMINIE PICOTTE**,

De la Cité de Montréal,

FAILLITE.

Le soussigné vendra à l'encan public, à son bureau, No 1598 rue Notre-Dame, Montréal,

Mardi, le 7 Juillet 1896, à 11 heures a.m.

les immeubles suivants appartenant à la faillite de la sus-nommée, savoir:

Un emplacement situé dans la cité de Montréal, connu et désigné aux plans et livre de renvoi officiels du village incorporé de St-Jean-Baptiste de la cité de Montréal, sous le numéro de subdivision cinq du numéro officiel six (6-1) du dit quartier et borné en front par la rue Rachel, avec les bâtisses dessus construites et portant les numéros civiques 125, 125a, 125b.

ACRUI —

Un autre emplacement, sis et situé au même lieu, connu et désigné aux plans et livre de renvoi officiels du village incorporé de St-Jean-Baptiste, maintenant le quartier St-Jean-Baptiste de la cité de Montréal, sous le numéro de subdivision quatre, du numéro officiel six (6-5), du dit quartier; borné en front par la rue Rachel, avec les bâtisses dessus construites et portant les numéros civiques, 123, 123a, 123b.

Pour toutes autres informations, s'adresser à

CHS. DESMARTEAU, Curateur, 1598 rue Notre-Dame, Montréal.

MARCOTTE FRÈRES, encanteurs.

est de l'alcool dénaturé. Il y a un gazeficateur et un brûleur. Le générateur de gaz comprend un système de deux tubes garnis de mèches, se réunissant à leur partie supérieure. Entre eux est installé un petit brûleur vaporisant l'alcool aspiré par les mèches latérales. La vapeur d'alcool vient, dans un brûleur Bunsen, se mélanger à un certain volume d'air, et le treillis d'oxydes de métaux rares plongeant dans la flamme est porté à une très haute température en produisant une belle lumière blanche. D'ailleurs on a pris des précautions pour assurer la conservation la plus longue possible du manchon. Par exemple la carbonisation de sa légère trame ne s'effectue qu'au moment où l'on allume pour la première fois: Les manchons pourraient fournir huit cents heures d'éclairage.

Les employés ou employées manœuvrant les machines à écrire atteignent, au bout d'un certain temps de pratique, une vitesse absolument extraordinaire; mais il ne faut pas croire comme on pourrait le penser au premier abord, que ce soit en recopiant constamment un même texte, une circulaire par exemple. En apparence on se figure qu'ils doivent ainsi apprendre par cœur le texte, qu'ils ne perdent plus de temps à le regarder, qu'ils exécutent plus vite des mouvements qui sont toujours identiques. Pas du tout. Au bout de 20 ou 30 exemplaires la mémoire s'embrouille, les doigts obéissent moins bien, un état nerveux se produit qui rend impossible la continuation du travail, l'opérateur, le type-writer, comme on dit, étant pour ainsi dire abêti. Aussi, dans les maisons qui font écrire à la machine de nombreuses circulaires, on est obligé de faire alterner la copie de ces circulaires avec d'autres travaux à un seul exemplaire. C'est là une observation psychologique très intéressante, qui montre bien l'intérêt de la variété des occupations.

Entendre un opéra chanté à 250 milles, voilà certes un prodige bien fait pour émerveiller même ceux qui connaissent les progrès inouïs de la science en notre fin de siècle. C'est cependant le tour de force qui vient d'être réalisé entre Paris et Londres, ainsi que le disait une dépêche de cette dernière ville, du 23 mai dernier.

"La compagnie électrophone avait convié hier soir la presse anglaise et les représentants de la presse étrangère à une bien intéressante audition, dans ses ateliers de Gerrard street. A la suite d'un accord intervenu entre les administrations française et anglaise, nous avons eu à Londres une audition de la représentation du jour à l'Opéra et à l'Opéra-Comique de Paris.

"Si habitué que l'on soit à manier le téléphone, on éprouve une émotion singulière à entendre Mme Rose Caron chanter à 250 milles de distance. Nous n'oserions dire que tous les sons nous soient parvenus avec une netteté parfaite. Les communications téléphoniques se ressentent beaucoup de l'état de la mer, et dans certains jours de tempête on n'entend absolument rien. Hier soir, par bonheur, la Manche n'était pas trop agitée et d'assez nombreux passages de Hellé nous sont arrivés très distincts.

"C'est première fois qu'une audition d'opéra réussit sur une aussi grande distance."

Que deviennent les vieux souliers, lorsqu'après avoir passé de pied en pied, ils terminent au sein des choses innombrables, leur laborieuse et kilométrique carrière? L'industrie moderne ne pouvait laisser de côté un si important déchet. En Amérique, on découpe les vieux souliers, on les manipule, on les met en pâte, on en fait du cuir artificiel rappelant vaguement le cuir de Cordoue. Un peu de gaufrage, beaucoup de bon marché et voilà le vieux soulier rentré dans les usages de la vie.

En France, d'après ce que nous ap-

prend l'Ingénieur civil, on se contente, paraît-il, de recouvrir avec cet enduit les malles et les sacs de voyage. Une autre industrie, assez prospère, consiste en la transformation des vieux souliers en souliers neufs. C'est la principale occupation à laquelle se livrent les militaires internés à la prison de Montpellier. Le plus grand nombre des vieux souliers est fourni par l'Espagne. On les découpe et on arrache tous les clous, puis les morceaux sont mis à tremper dans l'eau pour les assouplir un peu, et on y taille à l'emporte-pièce des empeignes de souliers d'enfants ou de fillettes. La semelle est également utilisée de la sorte.

Les plus petits morceaux sont employés pour faire les talons Lous XV, qui furent si à la mode il y a quelques années. Les morceaux un peu plus grand et amincis forment les semelles de souliers de bébés. Quant aux clous, avec un aimant on sépare ceux de fer de ceux de cuivre et ces derniers se vendent un prix encore assez élevé. Les dernières rognures, les débris qu'on balaye ne sont pas encore transformés en cuir de Cordoue, mais ils forment un engrais très recherché par certains agriculteurs.

M. Daniel Dupuis, l'artiste graveur bien connu, chargé d'établir le nouveau type des monnaies de bronze françaises, vient de présenter au ministre des finances le modèle qu'il a préparé. M. Cocheret l'a approuvé, comme avait fait son prédécesseur, M. Doumer, et il a complimenté l'artiste pour l'élégance et la grâce du dessin.

La face principale porte la tête classique de la République avec le bonnet phrygien que ceint une couronne d'olivier. La tête est de profil. Les cheveux en bandeau sont plaqués sur le front et cachent une partie de l'oreille. En exergue sont les mots: République française.

Sur l'autre face, une femme largement drapée à l'antique est assise sur des

Manufacture ...de... PINCEAUX

DE LONDON....

Employé sur tous nos pinceaux qui ont besoin d'être bridés. Aucun nœud nécessaire. Aucune charge extra. Demandez notre catalogue Pinceaux et Brosses de toutes descriptions.

THOS. BRYAN, LONDON, Ont.

D. R. WHITEHEAD, Agent pour la Province de Québec. Bureau et Salle d'Exposition: Bâtisse Impériale, 107 St-Jacques, MONTREAL.



Pinceau plat bridé prêt à être employé.

Breveté en Angleterre, en Allemagne et en France.



Paniers THE OAKVILLE BASKET CO.

La principale manufacture au Canada, de toute sorte de paniers en copeaux de bois (splint) depuis la plus petite boîte à fraises jusqu'au plus grand panier pour le linge. Nous fabriquons également toutes sortes d'emballages pour les fruits, paniers pour le marché, boîtes de plantes pour jardiniers, boîtes pour cerises, mûres, etc., paniers de la contenance d'un minot, paniers à viande, en un mot, tous les genres de paniers en copeaux de bois (splint).

The Oakville Basket Co. OAKVILLE, ONT.

BENNING & BARSALOU

La plus ancienne maison d'Encanteurs en Canada.

Encanteurs de Commerce et Marchands à Commission.

86 ET 88 RUE ST-PIERRE, MONTREAL

Références: LA BANQUE DU PEUPLE, LA BANQUE DE MONTREAL.

Encans opérés pour toutes les branches du commerce. Correspondances et consignations sollicitées. Avances de fonds au besoin. Retours prompts.

Téléphone 1744. Boîte de Poste 215.

Ventes de meubles traitées avec soin et promptitude. Nous pouvons opérer ces ventes avec tous les avantages possibles.

LEMIEUX & GIARD, Peintres d'Enseignes

SUCCESEURS DE J. A. ROBY.

DÉCORATIONS, DORURES..... TRAVAUX ARTISTIQUES, ETC.



Atelier: No 119 rue St-Dominique, MONTREAL

Références des meilleures maisons de la ville.....

nuages et protégé un enfant nu qui tient d'une main un rameau et de l'autre un marteau.

Cette femme symbolise la France ; l'enfant est le génie du Travail. La tête de la femme est coiffée d'un casque que surmonte en cimier le coq gaulois aux ailes ouvertes. Elle a la poitrine protégée par une cuirasse sur laquelle sont gravés des attributs guerriers. Le bras droit tendu soutient un drapeau sur les plis duquel se détache l'enfant. Audessous de la France un cartouche indique la valeur de la pièce de monnaie et le millésime.

La devise républicaine : Liberté, Egalité, Fraternité, encadre tout.

Le modèle approuvé par le ministre des finances va être présenté à la commission des beaux-arts. L'artiste n'a-tend plus que cette décision pour se mettre à frapper les coins, travail délicat qui ne sera point terminé avant six mois. L'administration de la Monnaie ne pourra donc pas avant l'hiver prochain commencer la frappe de la nouvelle monnaie de bronze.

Attendons-nous à ce que ces nouveaux sous, qui sont de véritables médailles artistiques, soient vivement recherchés à leur apparition.

LE CINEMATOPHAPHE

Le cinématographe de MM. Lumière est un ingénieux appareil qui permet non seulement d'enregistrer par la photographie, avec une admirable précision, toutes les scènes animées les plus variées sans omettre aucun des mouvements qu'elles comportent, mais aussi de les reproduire fidèlement, de grandeur naturelle, en les projetant sur un écran et les rendant ainsi visibles pour toute une assemblée de spectateurs.

Il devient possible, grâce à cette remarquable invention, de développer les scènes de la vie réelle dans ses moindres détails : la vie est surprise là où s'est dirigé l'objectif et tout ce qui s'est passé se produit fidèlement comme, dans le phonographe d'Edison, la parole entendue autrefois se répète avec les moindres inflexions de voix.

Pour se faire une idée du principe sur lequel repose cet appareil, il faut se reporter aux jouets bien connus désignés sous le nom de zootropes, praxinoscopes, dans lesquels des dessins, représentant assez grossièrement les diverses phases d'un mouvement, sont tracés à intervalles très rapprochés sur une étroite bande de papier.

Cette bande est placée dans une boîte circulaire tournant rapidement devant une fente éclairée par une bougie en regard de laquelle on place l'œil, et la succession des images donne une illusion rapprochée du mouvement simple que représente le dessin, par exemple un saut, une danse, etc. C'est la persistance des impressions lumineuses sur la rétine qui donne, dans ces appareils, l'illusion du mouvement.

Grâce aux progrès réalisés par la photographie, on a pu arriver à substituer à ces dessins grossiers des photographies d'une fidélité scrupuleuse qui, disposées dans des appareils d'une grande perfection, donnent l'illusion parfaite de la vie.

C'est ce que réalise le cinématographe de MM. A. et L. Lumière. C'est un appareil complet permettant non seulement de prendre les vues, mais de les projeter; les résultats qu'il donne sont vraiment merveilleux.

Les scènes animées sont photographiées sur une bande pelliculaire se déroulant verticalement dans une boîte hermétiquement close, munie d'un objectif qui est successivement démasqué et obturé, à intervalles égaux, pendant que la bande pose ou, continue à se dérouler. Grâce à un mécanisme d'une rigoureuse précision, la bande pelliculaire sur laquelle se photographient les images se déroule par mouvements successifs séparés par des arrêts. C'est le procédé créé par M. Maréy pour ses belles études des mouvements des êtres animés.

Cette bande passe donc d'une vitesse maxima à une immobilité absolue et se trouve éclairée pendant tout le temps que l'épreuve est au repos, c'est-à-dire les deux tiers du temps total.

Le nombre des épreuves étant de 15 par seconde, une scène d'une minute comprend donc 900 photographies et tient une bande de 15 m. de long sur 3 cm. de largeur.

A VIS DE FAILLITE
DANS L'AFFAIRE DE
OVIDE PAPINEAU. St-Vincent de Paul,
FAILLI.
Hypothèques sur bonnes propriétés à vendre.
S'adresser à
LAMARCHE & BENOIT,
Curateurs.
1709 rue Notre-Dame Montréal.
NOTRE MOTTO "MEILLEUR"

Ginger Ale,
Soda Water,
Apple Nectar,
Cream Soda, Etc.
GURD
Tous les épicerie de première classe, les hôtels et les restaurants les tiennent, 2 médailles d'or, 2 médailles d'argent, 4 médailles de Bronze et 14 diplômes aux diverses expositions.
CHARLES GURD & Co., MONTREAL

J. W. HILL
Propriétaire d'**Entrepôts**
ENTREPOT
REFRIGERATEUR PUBLIC
POUR EFFETS PERISSABLES
EN DOUANE OU LIBRES.
ENTREPOT No 73
Magasin : coin des rues William et Queen
Bureau : 48 rue William
MONTREAL

Ventes par le Shérif
F. F.—No 14747—Walter M. Kearns vs Margaret Robson.
Un lot de terre situé en la cité de Montréal; borné en front par la rue St-Hubert, connu comme subdivision deux cent cinquante-quatre (254), du lot numéro douze cent trois (1203), des plan et livre de renvoi officiels du quartier St-Jacques, cité de Montréal—avec les bâtisses construites.
Pour être vendu en mon bureau, en la cité de Montréal, le VINGT-SIXIEME jour de JUIN COURANT, à ONZE heures de l'avant-midi.
J. R. THIBAUDEAU,
Shérif.
Bureau du Shérif }
Montréal, 17 Juin 1896. }

On Demande une Idée Si vous avez... pensé à quelque chose valant la peine d'être breveté, protégez vos idées; elles peuvent vous rapporter une fortune. Ecrivez à JOHN WEDDERBURN & CO., Solliciteurs de Brevets, à Washington, D. C. pour leur offre d'un prix de \$1,800 00 et une liste de deux cents inventions demandées.

Division St - Laurent

Les élections parlementaires seront faites d'après les listes des voteurs de 1894. Plusieurs voteurs sur ces listes sont démenagés depuis, mais ils sont quand même qualifiés pour cette élection.

Les personnes favorables à l'élection du

MAIRE

R. WILSON SMITH

Faciliteront grandement la besogne, en même temps qu'elles obligeront beaucoup en envoyant de suite leur adresse postale en même temps que leur place d'affaires à

A. G. DOUGHTY

AU COMITÉ CENTRAL

56 rue St-Laurent, Tel. 1647

COMITÉS DE QUARTIERS :

1851, rue Ste-Catherine, — Téléphone (8950)
98, rue Bleury, — " (1830)
211, " — " (3805)
14, rue Prince Arthur — " (8323)
961, rue St-Laurent, — " (8350)
673, rue Dorchester, —

TOUS SONT LES BIENVENUS

Division St - Antoine

VOTEZ POUR

—LE—

Dr THOS. RODDICK

CANDIDAT CONSERVATEUR

LES COMITÉS SUIVANTS SONT MAINTENANT OUVERTS

No 357 rue Saint-Jacques,
No 1082 " "
No 2161 " Notre-Dame,
No 2445 " "
No 2206 " Sainte-Catherine,
No 2708 " "
No 175 " Saint-Antoine
No 289 " "
No 83 " Fulford.

Chronique de Québec

Mercredi, 17 juin 1896.

Le gouvernement se maintiendra !

LE GOUVERNEMENT NE SE MAINTIENDRA PAS !!

Et chacun d'argumenter pour ou contre ce pauvre gouvernement avec cette ardeur, cette frénésie qui mettent les Normands, nos pères, à se chamailler.

Les avocats parcourant les campagnes, et les inondent du flot de leur éloquence; les notaires, gens d'ordinares graves, font de même; les médecins tâtent le pouls de leur patient en parlant politique; les marchands désertent leur comptoir pour aller faire des adeptes à leurs rues: Et avec cela, croyez-vous qu'il soit possible de faire des affaires? Aussi, il n'y en a pas, elles sont à peu près paralysées. Heureusement que les élections ne se font pas plus souvent, et espérons que le résultat sera pour le plus grand bien du pays en général. Que tous les députés seront bons et feront de bonnes lois, et que les vaincus se résigneront à leur triste sort.

Les travaux de l'hôtel de ville avancent toujours assez rapidement; un grand nombre d'ouvriers s'occupent à en déblayer les abords, à niveler le terrain, et un jardinier habile y dessine des ronds et des carrés de fleurs bien gentils. L'hôtel de ville sera certainement un ornement pour Québec.

Et tout cela sera prêt en temps pour que les nombreux touristes qui nous visiteront cette été puissent juger du goût que nous y avons mis partout.

EPICERIES.

Les épiciers se plaignent, et la semaine écoulée a été bien mauvaise. Le gros a été un peu mieux alimenté qu'il est toujours par les ordres d'assortiment venant de la campagne, à part cela peu de changement.

Sucres : Jaunes, 3½ à 4c; Powdered, 5c; Granulé, 4½ à 4¾c. Paris lump 6½c.

Sirops : Barbades tonnes, 32c; Tierce, 32 à 34c; Nouvelle-Orléans, No 1 28 à 34c; do No 2, 30c.

Conserves en boîtes : Saumon, \$1.40 à \$1.60; Homard, \$2.10 à \$2.25; Pois, 75c à 90c; Blé-d'inde, 80 à 90; Tomates, 85 à 90c.

Soda à laver, de 80 à 90c; do à pâte, \$2.40; Empois, 4½c; do, satin, 7½c; caustique cassé, \$2.50 à \$2.75; Gros Drums, 2 à 2½c. "Corn-starch" No 1, 6½c; do, No 2, 5½c la lb.

Allumettes : Cartes, \$3.00; Telegraph, \$3.75; Telephone, \$3.50; Dominion, Lévis et Royal, \$2.00; Dominion Extra, \$2.50; Phoenix, \$2.75.

Huile de charbon : Canadienne, 14½ à 15c; Américaine, 21c gal.; Huile noire, 8½c gal; Coal Tar, \$3 le qt; Huile à machine, 20c gal; Huile de morue 32½ à 33c gal; Huile de Loup-Marin 32½ à 33c.

Raisins : Valence, "fine off stalk" 5 à 5½c do, Selected, 5½c; do, Layers, 6c; Currants, 4c; do, extra, 5c; Californie, 3 couronnes, 5 à 5½c; Californie, 2 couronnes, 4½c.

FARINE, GRAINS ET PROVISIONS

Rien de bien nouveau à noter. La vente modérée avec collection qui

laisse à désirer. La forte demande pour les graines de semences a cessé et il n'y a plus que la farine qui est encore quelque peu active.

Farine (en poche) : Fine \$1.25 à \$1.30; Superfine, \$1.35 à \$1.50; Extra, \$1.60 à \$1.70; Patente, \$2 à \$2.20; S. Roller, \$1.80 à \$1.90.

Grains : Avoine par 34 lbs "Province" 32 à 33c; "Ontario", 34 à 35c, son 65c; orge 55 à 60c; blé d'inde rond 60c; gruau \$3.50 à \$4.00.

Grains de semence : Mil canadien \$2.75 à \$2.90; mil américain, \$2.10 à \$2.50; trèfle blanc, 15 à 18c; trèfle rouge, 9 à 10c; Alsike, 8½ à 9½c; lentille, \$1.20 à \$1.25.

Lard : Short Cut, \$15.00 à \$16.00; saindoux en seaux, composé \$1.20 à \$1.30; do pur \$1.75 à \$1.90; en chaudières, 7½ à 8c.

Les grands fabricants de chaussures Marsh & Co ont décidé de construire une nouvelle fabrique près de l'ancien Hôpital de Marine, au bas de la rue de la Couronne. Cet édifice aura d'importantes proportions. On sait que M. Pollez vient de construire lui aussi un bel édifice sur la rue St-Valier. On voit là que les industriels de Québec, surtout dans cette ligne des chaussures ne désespèrent pas de l'avenir de leur ville, et qu'ils ont l'intention de se maintenir dans la position enviable qu'ils occupent.

Il serait bien à désirer que quelqu'un les imitat dans leur esprit d'entreprise et rouvrit les portes des fabriques Bresse et Botterell. Ceserait profitable pour ceux qui y mettraient leurs capitaux et une véritable aubaine pour la population ouvrière de St Roch, et de

CHARLES E. ROY

MARCHAND ET IMPORTATEUR DE CUIRS

413-415-417 RUE ST-VALIER, ST-ROCH, - QUEBEC.

SPÉCIALITÉ: - Cuir à semelle Spanish, Eagle, Penetang, Bracebridge, Slaughter, Cuir Rouge, Cuir à Harnais, Veau Français S. U. Lyon, Bals & Fils, et M. M. et D., Kid Elastique.

AUSSI:—JOBBER EN CHAUSSURES.

Un assortiment d'Empeignes importées et toutes espèces de Fournitures pour chaussures.

CORRESPONDANCE SOLICITÉE.

GRAINS DE SEMENCE

Blé fife, rouge et blanc du Manitoba, Blé blanc de Russie, Blé à barbe d'Ecosse, Avoine Pois, Sarrasin, Lentille, Graine Mil canadien et américain, Graine Trèfle rouge, Alsike, blanc, Vermont, etc.

PLATRE A TERRE

—Aussi—

FLEUR, LARD, JAMBON, SAINDOUX, BARLEY, ETC., ETC.

J. B. Renaud & Cie, 126-140 rue St-Paul, Québec

ATTENDU PROCHAINEMENT PAR BTIME "PEERLESS" UNE CARGAISON DE

MELASSES BARBADES

NAZAIRE TURGOTTE & CIE, - - QUEBEC

BOISSEAU & MARCOTTE IMPORTATEURS

DÉMÉNAGÉS

Au No 13 Rue St-Antoine, QUEBEC

ANCIEN POSTE DE JOHN ROSS & Co.

VERMICELLE ET MACARONI

Vous avez tout intérêt à demander nos échantillons et nos prix avant de placer vos commandes ailleurs.

SIMEON GOSSELIN & CIE, MANUFACTURIERS, 160, RUE SAUVAGEA U QUEBEC.

LOUIS DESCHENES

Encanteur de Commerce

—ET—

Marchand à Commission

Avances faites sur consignations...
Emprunts negociés sur hypothèques

33, rue Sault-au-Matelot
Basse-Ville, QUEBEC.

SOCIETE FRANÇAISE des FOURNEAUX-VITESSE
DE L'INGENIEUR ROUZEE, PARIS

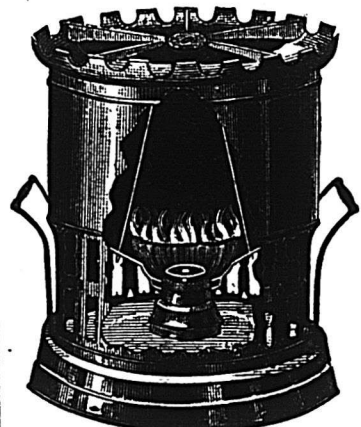

\$2.50

Brûlant tous les Pétroles

Sans odeur ni fumée.

A bec rond intensif à courant d'air. Vente en Gros.

ROYER & ROUGIER FRERES

55 rue St-Sulpice, MONTREAL

Escompte spécial pour le commerce.

commerce qu'elle alimente, et si on ne peut trouver un individu qui veuille, seul, faire une telle entreprise, pourquoi une compagnie à fond sociale ne le ferait-elle pas!

L'association des capitaux et du travail, voilà le grand levier de l'industrie aujourd'hui. Presque toutes les grandes industries en Angleterre et aux Etats-Unis sont exploitées par des Compagnies.

Nous pourrions facilement profiter de leur exemple surtout, ici où l'on n'a encore montré si peu d'esprit d'entreprise.

La propriété Wood, située sur la rue de La fabrique, a été vendue par le Shérif pour la somme de \$5,000.00. Or pour quiconque connaît cette propriété, un bloc à façade en pierre de taille à 5 étages, couvrant de la rue de la Fabrique à la rue Garneau, en arrière sur une profondeur de au-delà de 100 pieds, sur la principale rue de la ville, en face de La Basilique et de l'Hôtel de Ville, c'est presque inconcevable qu'une telle propriété puisse se vendre à ce prix minime.

Et l'on constate partout une dépréciation extraordinaire de la valeur de la propriété foncière lorsqu'il s'agit de la vendre; et cependant les loyers sont, en général d'une cherté exorbitante. Il y a évidemment là un mystère qu'il serait bon d'éclairer. Nous tâcherons de le faire sitôt que les élections nous permettront de recueillir les données nécessaires.

L. D.

CONSERVES D'ANANAS.

W. Boulter & Sons, dont les fabriques de conserves si renommées sont situées à Picton, Toronto et Demorestville, ont maintenant une nouvelle ligne de conserves. L'an dernier, pour la première fois, ils ont fait la mise en boîtes des ananas. Un confrère anglais, est allé visiter, la semaine dernière, les usines de Toronto pour examiner le procédé employé pour la mise en boîte du délicieux fruit.

En entrant dans le premier département, le visiteur se trouvera entouré de caisses d'ananas, empilées les unes sur les autres atteignant presque le plafond. Le fruit était le "Bahama Rouge" teinté d'or, du plus beau choix et du plus riche arôme. C'est celui dont les meilleurs fabricants Américains se servent; deux chars complets venaient d'arriver des pays chauds.

Dans la salle suivante de la manufacture, les ananas entraient à la file l'un de l'autre, dans une machine d'une apparence bien modeste, dont ils sortaient bien arrondis, pelés et en tranches, offrant une grande ressemblance avec les pommes évaporées que nous voyons généralement sur le marché.

De là les fruits partent dans des boîtes blanches du bois le plus blanc pour arriver à une série de tables d'une propreté absolue où une petite armée de femmes les séparent en deux lots. Dans le lot No 1 n'entrent que des tranches parfaites et dans le lot No 2 (qui ne diffère que par l'apparence) vont les tranches brisées ou irrégulières. MM. Boulter & Sons font maintenant une autre sorte, la "Grated Pineapple" qui est la plus haute qualité. Voir, d'ailleurs leur annonce, page

Plus loin, une autre équipe de femmes assises autour des tables remplissent les boîtes en alternant le fruit et le sirop de sucre du pur granulé. On peut

évaluer en passant que dans chaque boîte de 2 lbs, il entre environ 1½ ananas avec une quantité correspondante de sucre granulé.

Ainsi remplies, les boîtes passent dans un "Epuiseur" automatique qui chasse l'air du fruit et le laisse baignant dans un épais sirop.

Une "essuieuse" brevetée sèche ensuite les boîtes qui passent dans une machine à souder d'une ingénieuse construction.

Hermétiquement fermées les boîtes sont plongées dans d'immenses chaudières. Le temps qu'elles doivent rester à bouillir est un secret que les fabricants de conserves ne veulent pas divulguer au public et auquel ils attachent une grande importance.

Ensuite, les boîtes sont bruniées aux deux bouts et passent à la machine à étiqueter d'où elles sortent revêtues d'une étiquette d'un magnifique dessin. Pour les étiquettes, MM Boulter & Sons ont une attention particulière et ils croient avec raison qu'ils font mieux en ce genre, que les meilleurs fabricants de conserves d'Amérique.

Avant de quitter les usines, l'écrivain a goûté une boîte d'ananas qu'il a trouvée délicieuse.

Les usines qui emploient 60 mains peuvent produire 7000 boîtes dans une seule journée.

TOUR DU MONDE. — Journal des voyages et des Voyageurs. — Sommaire du No 23 (6 juin 1896).

1o En Ecosse, par Marie Anne de Bock, avec onze gravures d'après des dessins de G. Vuillier.

2o A Travers le Monde. — Quelques expéditions de la commission Anglo-Russe de délimitation des Pamirs: Note publiée de M. Sven Edlin. — Excursion aux pays des grandes pierres (Carnac) etc. — Six dessins originaux, de Sven Edlin et Mme Mallat de Bassilan.

3o Conseils aux voyageurs. — La photographie dans les voyages: (E. Dillax). — Les objets indispensables du voyage.

Illustration de: A. Paris, Myrbach, E. Zier, etc.

ABONNEMENTS: Un an, 26 fr. Six mois, 14 fr. Bureaux à la librairie Hachette et Cie, 79 boulevard Saint-Germain, Paris.

THE EDWARD CAVANAGH COY

MANUFACTURIERS ET IMPORTATEURS

DE QUINCAILLERIES, HUILES, PEINTURES, CHARBONS, ETC.

2547 à 2553 rue Notre-Dame, MONTREAL

Coin de la rue des Seigneurs.

Bell Tel. 8025

The MERCHANTS & BANKERS INTERNATIONAL GUARANTEE Co.

OF BRITISH NORTH AMERICA

Qui a fait application pour obtenir son incorporation sous l'Acte de la Puissance du Canada et est considéré comme devant être une entreprise dont les actions seront un des meilleurs placements pour toutes les classes, principalement pour les petits capitalistes. Le système adopté par cette compagnie et son genre d'affaires feront de ses actions des valeurs payantes, rapportant des dividendes égaux à ceux des meilleurs valeurs existant actuellement. C'est le moment de souscrire. Nous vous donnerons par la maille ou à notre bureau des informations complètes qui vous convaincront.

S'ADRESSER:

13, 15 et 17, Cote St-Lambert

M. & B. I. G. Co. of B. N. A.

MONTREAL

SUPÉRIEUR A TOUT AUTRE

Le SAVON Extra de T. Blouin & Fils, vous donnera entière satisfaction.

Demandez-le à votre épicier. Ceux qui vendent le caustique cassé devraient

s'adresser à T. BLOUIN & CIE, . . . Le bidon breveté qui le contient est une merveille. . . . Demandez échantillons et nos prix.

Nos voyageurs sont maintenant sur la route et vous visiteront sans peine. Donnez-leur vos commandes et vous serez satisfait.

T. BLOUIN & Cie, EPICIER EN GROS, 146-148, St-Paul, Québec

ASSORTIMENT CHAUSSURES

Si vous désirez assortir votre stock de Chaussures, écrivez-moi. J'ai tous les genres, toutes les qualités et tous les points constamment en main.

Chaussures Fines, Légères, Formes Nouvelles
Chaussures Fortes, Solides, Durables
Aussi toujours en main: **Claques, Vernis, Lacets.**

NOTRE STOCK DE CHAUSSURES EST LE PLUS GRAND DE LA PROVINCE

Chaussures en Gros

J. H. BEGIN, St-Roch, Québec.

LA CULTURE DU COTON EN ASIE

Le *Moniteur scientifique* du docteur Quesneville publie une note fort intéressante et instructive sur la culture du coton dans l'Asie centrale : cette note résume un important travail paru dans le *Journal of Society of arts*.

Il en résulte que, actuellement, on cultive dans les khanats de Khiva et Bokhara, dans les provinces de Samarcand, Fergana, Syr-Darjinsk et Amou Daria (Turkestan). Cette culture, aussi bien que celle des céréales et des fourrages, ne se rencontre que dans des terrains arrosés artificiellement, sauf toutefois dans le district de Fergana, où quelques hectares de froment bénéficient des eaux de pluie au pied des montagnes.

Dans le Turkestan, la surface ensemencée représente 2 millions de déciatines (1 déciatine = 2 $\frac{1}{2}$ arpents). Comme la culture du coton croît d'année en année dans les districts du Turkestan, la culture des céréales décroît proportionnellement. C'est en particulier le cas du district de Syr-Daria, près de la ville de Tachkent.

Les semailles ont lieu généralement vers le milieu d'avril. En juin, la plante fleurit et en septembre, la gousse commence à mûrir. La récolte se prolonge jusqu'à ce que la croissance de la fibre soit arrêtée par les premières gelées, qui

ont lieu à la fin de novembre. Elle dure donc environ trois mois. Les gelées matinales, qui commencent en générale dans les premiers jours d'octobre, ont une grande influence sur la qualité de la fibre et des graines. Les fibres qui mûrissent avant l'arrivée des gelées sont considérées comme les meilleures. D'ailleurs, un grand nombre de gousses ne mûrissent pas du tout et ne peuvent être d'aucune utilité.

Les gousses du cotonnier d'Amérique perdent leur teinte verte avant d'arriver à maturité. Elles se fendent et laissent voir le coton fortement pressé qui entoure les graines. Peu de temps après, elles se dessèchent et leur teinte passe du vert clair au brun.

Le coton, qui est alors tout à fait mûr, gonfle considérablement et peut être recueilli sans difficultés dans des sacs ou des paniers. Avec les plantes indigènes, il n'en est plus de même. En effet, la gousse ne s'entr'ouvre pas, mais brunit simplement et se dessèche. On recueille donc à la fois la fibre de coton et son enveloppe.

Le seul travail que l'on fasse subir au coton ainsi obtenu, avant qu'il soit expédié sur les marchés de la Russie d'Europe consiste à le séparer de la gousse et des graines et à le mettre en balles comprimées. Une partie de ce travail s'effectue à la main.

PETITES NOTES

On met l'électricité à toutes saucées : voici qu'on l'emploie, avec succès, paraît-il, pour la destruction des mauvaises herbes : c'est un procédé que vient d'imaginer M. Armstrong, notamment pour les voies ferrées et les fermes. On fait passer sur ces herbes des brosses métalliques dans lesquelles on lance un fort courant au moyen de transformateurs alternateurs. Il s'établit un nombre considérable de petits arcs entre les pointes des brosses et les feuilles des herbes, et quelques heures après le passage de la machine on les retrouve toutes mortes.

On écrit de Frasnéslez-Mariembourg (Belgique).

Dans les carrières du Nord, situées à Frasnéslez-Mariembourg et exploitées par M. Laffitte, ingénieur à Fourmies, (France), on vient d'extraire un bloc de calcaire cubant douze cents mètres cubes.

Le poids de cette énorme masse atteint le chiffre énorme de trois millions et demi de kilos. Brut et sur place, ce "caillou" est estimé environ 75,000 francs, (\$15,000). Débité et travaillé, il représente une somme incalculable et assure dans tous les cas de la besogne pour une vingtaine de tailleurs de pierre pendant tout l'été.

Ce bloc de pierre, scié à la montagne même au moyen de fils mus à la vapeur de la société du fil Hélicoïdal de Bruxelles, dont vous avez parlé plusieurs fois, a été alors chassé, pour ainsi dire, de son alvéole au moyen d'une forte charge de poudre coulée dans le trait du sciage.

Le directeur de l'exploitation, M. Deniau, assure que ce bloc de pierre de taille est et sera de longtemps le "record" en son genre.

POUR LE PRINTEMPS

Un choix considérable de..... **GRAINES DE SEMENCE**

Demandez nos prix et échantillons et vous serez certains d'avoir satisfaction chez

J. A. PLAMONDON, Coin des rues Dalhousie et St-André, Basse-Ville, QUEBEC

ALFRED ROBITAILLE DIT



Qu'il ne vend pas de *compound vinegar*, ni aucun autre des articles malsains introduits dans le commerce sous le nom de vinaigres, mais, au contraire, qu'il offre à sa clientèle le vinaigre le plus pure et manufacturé avec le plus grand soin.

SA CELEBRE MARQUE..... **“EUREKA”**

Est connue dans tout le Dominion,

QUI ETES-VOUS DES DEUX ?

L'Acheteur Imprévoyant DIT : L'Acheteur Sage DIT

Pourquoi perdre mon temps en lisant cette annonce. Je fais assez bien comme cela.

QUE FAIT-IL ?

Il passe l'annonce sans la lire.

Un bon vinaigre est exactement ce que mon commerce a besoin.

QUE FAIT-IL ?

Il nous envoie immédiatement Vinaigre Eureka

RESULTAT : L'acheteur imprévoyant perd sa clientèle en vendant des mauvais vinaigres. L'acheteur sage augmente son commerce en vendant l'EUREKA.

Etes-vous un acheteur imprévoyant ou un acheteur sage ?

ALFRED ROBITAILLE, QUEBEC.

SEMENCE...

GRAINS ET GRAINES
DE TOUTES ESPECES

PAR.....

GEO. TANGUAY

Magasins : 33 et 35, 34 et 36 rue St-André,
Bureau : 48 rue Saint-Paul, QUEBEC.

A VIS DE FAILLITE

DANS L'AFFAIRE DE

J. N. BERGERON & CIE,

Marchands de Nouveautés, 1513 rue Notre-Dame,
Montreal. FAILLIS.

Les soussignes vendront à l'encan public, EN BLOC.

Jeu, le 25 Juin 1896, à 11 heures a. m.,

à leur salle d'encan, No. 69 rue St-Jacques, tout l'actif mobilier du dit failli, savoir :

Stock de nouveautés suivant l'inventaire	\$4,012 27
Garnitures de magasin	130 20
Dettes de livres d'après liste	48 65
	\$4,191 12

Le magasin No 1513 rue Notre-Dame sera ouvert pour l'inspection du stock, Mercredi, le 24 courant.

Pour autres informations s'adresser à

CHARLES DESMARTEAU,
Comptable.

1508, rue Notre-Dame, Montreal.

MARCOTTE FRERES, Encanteurs.

NOS PRIX COURANTS

Nos Prix Courants sont révisés chaque semaine. Ces prix nous sont fournis pour être publiés, par les meilleures maisons dans chaque ligne; ils sont pour les qualités et les quantités qui ont cours ordinaire dans les transactions entre le marchand de gros et le marchand de détail, aux termes et avec l'escompte ordinaire. Lorsqu'il y a un escompte spécial, il en est fait mention. On peut généralement acheter à meilleur marché en prenant de fortes quantités et au comptant.

Tous les prix sont ceux du marché, en général et aucune maison ou manufacture n'a le pouvoir de les changer à son avantage, sauf pour ses propres marchandises qui sont alors cotées sous son propre nom et sa propre responsabilité. La Rédaction se réserve le droit de refuser ce privilège à quiconque en abuserait pour tromper le public.

PRIX COURANTS.—MONTREAL, 18 JUIN 1886.

Allumettes.	
Télégraph, la caisse.....	\$3 50
Tiger " ".....	3 00
Telephone " ".....	3 30
Parlor " ".....	1 75
<i>Frêt payé à destination et 20c. en moins par caisse pour 5 caisses et au-dessus, assorties ou non.</i>	
BRYANT & MAY.	
<i>Robert Greig & Co., agents</i>	
Safety No 9 grosse	2 00
" " 10 " "	1 10
Tiger " 2 " "	5 00
" " 4 " "	2 00
Articles divers.	
Briques à couteaux, doz.	\$0 35 0 37½
Bouchons communs gr.	0 18 0 30
Bleu Parisien.....	0 11 0 13
Brûleurs pour lampes	
No 1, doz.....	0 00 1 00
No 2, " ".....	0 00 0 75
No 3, " ".....	0 00 0 70
Bougie Paraffine, lb.....	0 11 0 11½
" London Sperm.....	0 10 0 10½
Cable coton ¼ pce., lb.....	0 13½ 0 14
" Manilla, lb.....	0 12 0 14
" Sisal, lb.....	0 07½ 0 08½
" Jute, lb.....	0 08½ 0 09
Chandelles suif, lb.....	0 00 0 09
Cartes à jouer, doz.....	0 25 3 50
Epingles à linge, bt. 5 gr	0 00 0 60
3 fils, 4 fils.	
Ficelles..... 30 pieds.....	0 40 0 70
" " 40 " ".....	0 50 0 90
" " 48 " ".....	0 60 1 20
" " 60 " ".....	0 75 1 35
" " 72 " ".....	0 90 1 60
" " 100 " ".....	1 25 2 10
Graine de canari, lb.....	0 03½ 0 04
" canari paq., lb.....	0 06 0 08
" chanvre, lb.....	0 33½ 0 04
" Rapée, lb.....	0 06 0 07
Lessis concentré, com.....	0 30 0 40
" pur.....	0 65 0 70
Mèches à lampes No. 1.....	0 16 0 20
" " No. 2.....	0 13 0 15
" " No. 3.....	0 12 0 13
Cafés.	
<i>Cafés rôtis.</i>	
Standard Java.....	36c
Old Gov. ".....	34½c
Imperial ".....	31½c
Arabian Mocha.....	36c
Pure ".....	33c
Standard Java et Mocha.....	36c
Old Gov. Java et Mocha.....	35½c
Java Siftings.....	31½c
Jamaïque.....	28c
Maracaibo.....	30c
Rio.....	21½ à 27c

Chocolats et Cacaos.	
<i>Cacaos Cowan.</i>	
Hygiénique, en tins de ¼ lb dz.	3 75
" " ½ lb " ".....	3 25
" " 5 lb lb.....	0 55
Essence cacao, non sucré, p. dz	1 40
" " sucré, tins ¼ lb dz	2 25
<i>Chocolats Cowan :</i>	
Queen's dessert, ¼ et ½ la lb.....	0 40
" " 6 div.....	0 42
Mexican Vanilla, ¼ et ½ la lb.....	0 35
Parisien, marc. à 5c la lb.....	0 30
Royal Navy, ¼ et ½ la lb.....	0 30
Chocolat icing paq 1 lb. la dz.	2 25
Pearl Pink Icing " ".....	1 25
White Icing " ".....	1 75
<i>Cacao Rowntree's Elect.</i>	
<i>Robert Greig & Co., agents.</i>	
Petites boîtes..... doz.	1 65
½ lbs..... doz.	2 40
¼ lbs..... doz.	4 60
Chocolat " Diamond " lb.....	0 24
" Queen..... lb.....	0 40
<i>Felix Potin :</i>	
Chocolat, qualité No 1, lb.....	0 27½
" " 3, lb.....	0 35
Cacao, boîte ¼ lb.....	0 27½
<i>Chocolat Fry.</i>	
Caracas ¼ boîte de 6 lbs..... la lb	0 42
Vanille ¼ " "..... la lb	0 42
Gold Medal (sucre) " "..... la lb	0 29
Pur non sucré ¼ " "..... la lb	0 42
Diamond ¼ et ½ " "..... la lb	0 24
Monogram ¼, 6 div..... la lb	0 24
<i>Cacao Fry.</i>	
Concentré ¼ ¼ 1 lb boîte de 1 doz	2 40
Homéopathique ¼ bte 14 lbs la lb	0 33
" " ¼ bte 12 lbs la lb	0 33
Confitures et Gelées	
<i>Confitures :</i>	
Crosse et Blackwell, doz.....	1.00 à 2.50
<i>De Michel Lefebvre et Cie :</i>	
Canistres de 1 et 2 lbs..... la lb.	0 13
do 3, 4 et 5 lbs..... " "	0 12
do 6, 7 et 10 lbs..... " "	0 11
Seaux de 7 lbs..... la lb.	0 12
do 14 " "..... " "	0 11½
do 28 " "..... " "	0 11
Tumblers de 8 onces..... la douz.	\$1 25
do de 1 lb..... " "	2 25
<i>De A. C. Dionne :</i>	
Canistres de 1 lb..... doz	1 50
do de 2 lb..... doz	2 60

Gelées	
<i>Michel Lefebvre & Cie.</i>	
Canistres de 1 et 2 lbs..... la lb.	0 11
do 3, 4 et 5 lbs..... " "	0 10
do 6, 7 et 10 lbs..... " "	0 09½
Seaux de 7 lbs..... la lb.	0 10
do 14 " "..... " "	0 09½
do 28 " "..... " "	0 09
Tumblers de 8 onces..... la douz.	\$1 25
do de 1 lb..... " "	2 25
<i>Lazenby.</i>	
Tablettes de Gel., 13 variét. pts	1 20
Conserves alimentaires.	
<i>Légumes.</i>	
Ble d'Inde..... doz.	0 75 0 90
" Yarmouth 2lbs " ".....	0 00 1 50
" Windsor " ".....	0 80 0 85
Hoegg Baked Beans.....	1 20 1 25
Windsor " ".....	1 20 1 25
Haricots de Boston.....	2 10 2 25
Pois canadiens 2 lbs.....	1 65 1 10
Petits pois français..... boîte	0 10 0 11
" fins..... " "	0 13 0 14
" extra fins..... " "	0 15 0 16
" extra surfins..... " "	0 17 0 18
Tomates..... doz.	0 75 0 90
Haricots verts.....	0 80 0 90
Champignons la boîte.....	0 14 0 21
Truffes.....	4 80 5 00
Olives Pintes.....	4 50 5 50
" ¼ Pintes.....	2 50 3 00
Citrouilles, 3 lbs.....	0 90 0 95
Asperges.....	1 00 1 50
<i>Fruits :</i>	
Ananas, 2 et 3 lbs..... doz.	2 25 3 00
Blueets, 2 lbs..... " "	0 00 0 80
" 3 lbs..... " "	0 00 1 65
Fraises, 2 lbs..... " "	1 60 1 71
Framboises, 2 lbs..... " "	1 75 1 90
Pêches, 2 lbs..... " "	2 00 2 10
" 3 lbs..... " "	2 75 3 00
Poires, 2 lbs..... " "	1 75 2 00
" 3 lbs..... " "	2 30 3 00
Pommes, gal..... " "	1 80 1 90
" 3 lbs..... " "	0 85 0 95
" 2 lbs..... " "	0 00 0 50
Prunes, 2 lbs..... " "	1 75 2 00
<i>Poissons :</i>	
Clams, 1 lb..... doz.	1 50 2 00
Homards boîte ronde.....	1 90 2 10
" " " ".....	2 50 2 60
Huitres, 1 lb..... dz	1 30 1 40
" 2 " ".....	2 20 2 40
Maquereau.....	1 30 1 40
Sardines ¼ françaises..... boîte	0 08 0 25
" ¼ françaises..... " "	0 16 0 35
Smelts (Eperlans)..... doz.	0 50 0 60
Saumon boîte ronde.....	1 20 1 40
" " " ".....	1 51 1 75
Harengs marines.....	1 60 1 65
Anchois.....	3 25 0 00
Harengs aux Tomates.....	1 55 1 60
Anchis à l'huile.....	3 25 4 50
Sardines Royan à la Vatel.....	0 00 0 15
Sardines Royan à la Bordelaise.....	0 00 0 15
Thon à la Vatel, jarre.....	0 00 0 27½

Union Sardinier.	
Sardines à l'huile } caisse	0 00 9 50
" " " " " " " " " "	0 00 13 00
" salée, quarts 3 min.	0 00 8 00
" " " " " " " " " "	0 00 3 50
<i>Viandes en conserve :</i>	
Corned Beef, 1 lb..... doz.	1 21 1 25
" 2 lbs..... " "	0 01 2 25
" 4 lbs..... " "	0 00 4 40
" 6 lbs..... " "	0 00 7 10
" 14 lbs..... " "	0 10 16 30
Langue de porc, 1 lb.....	0 01 2 90
" 2 lbs.....	0 00 5 70
Langue de bœuf, 1 lb.....	7 00 7 10
" 2 lbs.....	8 40 8 70
" 3 lbs.....	12 50 12 75
English Brawn.....	0 00 1 30
Bœuf (chipped dried).....	0 00 2 25
Dinde, 1 lb.....	2 20 2 21
Palés de foie gras.....	5 25 8 00
Pieds de cochon, ¼ lb.....	0 00 2 10
Polets, 1 lb.....	2 20 2 25
<i>Lazenby's.</i>	
Soupes Real Turtle..... doz	0 00 9
" assorties.....	3 00 3 75
" boîtes carrées	3 00 1 65
<i>Johnston's.</i>	
Fluid Beef No 1, bts 2 onces doz	3 00
" " No 2 " " " " " "	5 00
" " No 3 " " " " " "	8 75
" " No 4 " " " " " "	11 25
" " No 5 " " " " " "	27 00
Staminal, bouteille 2 onces.....	3 60
" " " " " " " " " "	6 00
" " " " " " " " " "	9 00
" " " " " " " " " "	15 00
Fluid Beef Cordial, bt. 20 on. " "	15 00
Milk granules, caisse de 1 doz	6 00
" " avec cereales.....	5 00
<i>Société " La Tilia."</i>	
Poudre de viande, le flacon.....	1 25
Chocolat à la viande, lb.....	1 50
Cacao à la viande, la boîte.....	1 25
<i>Sauces et Marinades.</i>	
Marinades Morton..... doz.	2 30 2 70
" Crosse & Blackwell, doz.	0 00 3 25
" Suffolk, 20 oz..... doz.	0 00 2 10
Marinad. Suffolk, 16 oz. dz.	0 00 1 80
Essence d'anchois, dz.....	0 00 3 25
Catsup de champignons dz	0 00 2 15
Sauce Worcester, ¼ chop.....	3 50 3 75
" " " " " " " " " "	6 25 6 50
" Harvey, ¼ chop.....	3 25 3 50
Catsup de tomates.....	1 00 4 00
" de champignons.....	1 90 3 40
Sauce aux anchois.....	3 25 3 50
Sauce Chili.....	3 75 4 60
<i>Catsup de Robert Greig & Co.</i>	
B. B. bouteille grosse	7 20
" " " " " " " " " "	10 20
En flûte.....	12 00
Couvercle vissé.....	21 00

CHOCOLAT EN VENTE PARTOUT.

CACAO FRY

AGENTS,

D. MASSON & CIE, MONTREAL.

C. X. TRANCHEMONTAGNE

IMPORTATEUR DE DRAPERIES FRANCAISES, ANGLAISES ET ECOSSAISES.

TOUJOURS EN MAINS : Beaver, Vénitien, Melton, Cheviots, Draps et Casimirs noirs, Froize, Tweeds pour Habits, Pardessus et Pantalons couleur et noir, Serges noires et couleur, Fournitures pour Marchands-Tailleurs et Tweeds Canadiens

ECHANTILLONS EXPÉDIÉS SUR DEMANDE

.....No 67 rue St-Jacques, MONTREAL

PRIX COURANTS.—MONTREAL, 18 JUN 1896

St L. high grade	doz.	3 20
Pepper saïce	grosse	15 00
<i>Martnades de L. A. Danseur & Cie</i>		
Horse Head Brand No. 1	20 oz doz	60
"	"	1 40
Gladstone	"	1 05
Ketchup No 2	20 oz doz	90
<i>A. C. Dionne.</i>		
Corrichons arom.	doz.	0 00 1 50
Cirages, Mines et Vernis.		
Cirages français	doz.	0 25 0 70
canadiens	"	0 21 0 60
Mine Royal Dome g.	"	1 70 0 00
" James	g.	2 40 0 00
" Rising Sun large doz	"	0 09 0 70
" small doz.	"	0 00 0 40
" Sumbeam large doz.	"	0 00 0 70
" small doz.	"	0 00 0 35
Silverine grande, doz.	"	0 00 0 75
Vernis à harnais, gal.	"	0 00 1 80
" doz.	"	1 10 1 20
" à tuyaux, gal.	"	00 00 90
" Parisien, doz.	"	0 70 0 75
" Royal polish, doz	"	0 00 1 25

Drogues et Produits Chimiques		
Acide carbolique	"	0 30 0 40
" citrique	"	0 50 0 55
" oxalique	"	0 10 0 12
" tartrique	la lb.	0 33 0 35
Aloués du Cap	"	0 14 0 15
Alun	lb.	0 01 0 03
Bicarbonate de Soude, brl.	"	2 35 2 75
Blochrom. de Potasse	lb.	0 10 0 12
Bleu (carré)	"	0 10 0 16
Borax raffiné	"	0 08 0 08
Bromure de Potass.	"	0 55 0 80
Camphre américain	"	0 80 0 90
Campyre anglais	lb.	0 85 0 95
Cendres de soude	"	0 01 0 02
Chlorure de chaux	"	0 02 0 05
Chlor. de Potasse	"	0 23 0 25
Couperose, 100 lbs.	"	0 75 1 00
Crème de tartre	"	0 27 0 32
Extrait de Campêche lb.	"	0 10 0 11
Extrait de en paquets lb.	"	0 12 0 14
Glycérine	lb.	0 29 0 25
Gomme arabique	lb.	0 50 1 25
Gomme épinette	lb.	0 00 0 25
Indigo Bengale	lb.	1 50 1 75
Indigo Madras	lb.	0 60 0 80
Iodure de potasse	lb.	4 00 4 25
Opium	lb.	4 50 4 75
Phosphore	lb.	0 60 0 75
ésine	"	0 00 0 01
Salpêtre	lb.	0 06 0 75
Sels d'Epsom	100 lbs	1 50 3 00
Soda caustique 60°	100 lbs	1 75 2 00
Soda caustique 70°	100 lbs	2 00 2 25
Soda à laver par 100 lbs.	"	0 70 0 75
Soda à pâte par baril.	"	0 00 2 50
Soufre poudre	lb	0 01 0 03
Soufre bâtons	"	0 01 0 03
Soufre en sac (rock) par 100 lbs.	"	1 50 2 00
Strychnine	oz.	0 90 1 00
Sulfate de cuivre	lb.	0 04 0 06
Sulfate de morphine	lb.	1 90 2 00
Sulfate de quinine	oz.	0 40 0 45
Sumac	la tonne	0 70 0 00
Vert de Paris	lb.	0 15 0 17
Vitriol	"	0 04 0 06

Empois et Féoules.
De la Brantford Starch Co. Ltd.
 Empois de buanderie :
 Canada Laundry, btes de 40 lbs. 0 04
 White Laundry, qualité extra :
 Cartons, 3 lbs., caisses 36 lbs. 0 05

Barils, 175 lbs.	"	0 04
Quarts, 109 "	"	0 04
Lily White Gloss	"	"
Quarts, cristaux extra grands.	"	0 06
Cartons, fantaisie, 1 lb., caisses 36 lbs.	"	0 07
Boîtes à couvercle mobile, 8 à la botte de 48 lbs.	"	0 07
Canistres de fer blanc émaillé, 8 à la caisse de 48 livres.	"	0 07
Cartons de fantaisie, 6 livres caisses 36 livres.	"	0 07
Brantford Gloss :	"	"
Boîtes fantaisie, 1 lb. cais. 36 lbs.	"	0 07
Erantford Cold Water Rice Starch :	"	"
Boîtes fantaisie, 1 lb. cais. 36 lbs.	"	0 09
Canadian Electric Starch, boîtes de 10 paq. font.	"	3 00

FECULES (pour la cuisine)
 Challenge Preparer Corn Starch paq. 1 lb., boîtes 40 lbs. 0 05
 No. 1 Pure Prepared Corn, paq. 1 lbs, boîtes 40 lbs. 0 06
 Fret payé en lot de 10 boîtes pour toute localité de Québec, d'Ontario à l'est de North Bay.

Epices pures.		
Poivre blanc, rond	lb.	0 12 0 15
" moulu	"	0 15 0 18
" noir, rond	"	0 07 0 09
" moulu	"	0 13 0 12
" rouge (Cay.) moulu	"	0 22 0 10
Cannelle, moulu	"	0 13 0 15
" en nattes	"	0 10 0 12
Clous de girofle,	"	0 15 0 20
" ronds,	"	0 10 0 13
Cassia en nattes	"	0 10 0 12
Gingembre Jam. moulu	"	0 20 0 25
" racinos	"	0 15 0 21
Muscade blanche	"	0 10 0 60
" non blanche	"	0 60 0 75
Macis moulu	"	0 60 0 90
Piment (clous ronds)	"	0 10 0 00
Allspice moulu	"	0 13 0 15
Mixed Spice moulu Tin 1 oz	"	0 12 0 45
Whole Pickle Spice	"	0 15 0 20

Essences et Extraits.		
<i>Crown Brand</i>		
<i>Robert Greig & Co.</i>		
1 once	London	grosse 6 00
2 "	Anchor	" 12 00
4 "	"	" 20 00
1 "	plate crown	" 10 80
2 "	"	" 18 00
2 "	carré	" 21 00
2 1/2 "	rond	" 21 00
4 "	bouchée	doz. 3 00
4 "	bouchon verre	" 3 50
8 "	bouchée	" 6 00
8 "	bouchon verre	" 7 00

Fruits Secs.		
Abricots Calif.	la lb.	0 13 0 15
Amandes 1/2 molles	"	0 09 0 10
" molles	"	0 10 0 12
" écalées	"	0 20 0 22
" amères écalées	"	0 40 0 45
Dattes, en boîtes	"	0 03 0 05
" en sacs et paillons	"	0 03 0 04
Figues, sèches en bts	"	0 07 0 15
" en sacs	"	0 04 0 05
Nectarines Californie	"	0 10 0 11
Noisettes (Avelines)	"	0 08 0 09
Noix Marbot	"	0 09 0 11
" Grenoble	"	0 11 0 13
" écalées	"	0 15 0 20

Noix du Brésil	"	0 09 0 10
" Pecan	"	0 08 0 10
" do polles	"	0 10 0 12
Peanuts rôtis (arachd.)	"	0 07 0 08
Pêches Californie	"	0 09 0 10
Poires	"	0 10 0 11
Pommes séchées	"	0 04 0 35
Pommes évaaporées	"	0 06 0 07
Pruneaux Bordeaux	"	0 05 0 60
" Bosnie	"	0 06 0 07
" Californie	"	0 07 0 08
Raisins Calif. 3 cour.	"	0 05 0 05
" 4 "	"	0 06 0 07
Corinthe Provinciais	"	0 03 0 04
" Filiatras	"	0 04 0 05
" Patras	"	0 05 0 05
" Vostizzas	"	0 06 0 07
Malaga Loose Muscat bte	"	1 35 1 40
" London Layers	"	1 65 1 80
Malaga Black Baskets	"	2 15 2 25
Connoisseurs		
Clusters	"	0 00 2 00
" Buckingham do	"	0 00 0 00
Malaga Royal Cluster, bte	"	0 00 0 00
Sultana	lb.	0 06 0 07
Valence off stalk	"	0 00 0 04
" fine off stalk	"	0 04 0 05
" selected	"	0 05 0 06

Fruits Verts		
Ananas, pièce	"	0 06 0 12
Attocas, baril	"	0 00 0 00
Bananes régime	"	0 70 1 20
Pommes Greenings, brl.	"	0 09 0 00
Oranges Messine et Palerme :		
Boîtes 160	"	2 75 3 00
" 203	"	3 00 3 25
" 360	"	0 00 3 50
" 80	"	0 00 1 50
" 100	"	0 00 1 75
Sanguines, boîte	"	0 00 4 00
" 8)	"	1 75 2 00
" 100	"	2 00 2 25
Valence 420	"	0 00 0 06
" sanguines	"	0 00 0 00
Citrons Messine	bte	2 00 2 50
" Palerme	"	2 00 2 50
Oignons rouges, baril	"	0 60 0 60
" jaunes, baril	"	0 00 0 00
" ord.	"	0 00 0 00
" d'Egypte, 112 lbs.	"	0 00 2 00
Noix de coco, par 100	"	0 00 4 00

Gomme à Mâcher.		
<i>Adams Sons & Co.</i>		
Tutti Frutti, 36 morc. de 5c bte	"	1 20
Pepsin Tutti Frutti, 23 m. de 5 "	"	0 75
boîte vitrée	"	"
de 5c bte	"	0 80
Horehound Tutti Frutti, boîte vitrée 36 morc de 5c bte	"	1 20
Cash Register, 330 m. à 5c et paq.	"	15 00
Vitrine Tutti Frutti, 180 morc. à 5c et paq.	"	6 50
Jarre en verre Pepsin Tutti Frutti, 115 paq. à 5c	"	3 75
Boîte à la Jeune Fille, Tutti Frutti, 160 morc. et paq. à 5c	"	6 00
Boîte à Argent Tutti Frutti, 160 morc. et paq. à 5c	"	6 00
Gomme Variété (nouvelle) 150 morc. à 1c	"	1 00
Fleur d'Oranger, 150 morc. à 1c	"	1 10
Gomme Flirtation, 150 morc. à 1c	"	0 05
Monte Christo, 180 morc. à 1c	"	1 30
Mexican Fruit, 36 morc. à 5c	"	1 20
Sappota, 150 morc. à 1c	"	0 90
Sappota Orange, 160 morc. à 1c.	"	0 75
Bloek Jack, 115 morc. à 1c.	"	0 75
Rose Rouge, 115 morc. à 1c.	"	0 75

Magie Trick, 115 morc. à 1c.	"	0 75
Red Spruce Chico, 200 morc. à 1c	"	1 00
Grains et Farines		
GRAINS		
Blé roux d'hiver Can. No 2	"	0 00 0 87
Blé blanc d'hiver Can. No 2	"	0 00 0 90
Blé du printemps	"	0 00 0 00
Blé du Manitoba No 1 dur.	"	0 75 0 78
" No 2	"	0 68 0 73
Blé du Nord No 1	"	0 74 0 71
Avoine blanche No 2	"	0 27 0 27
Blé d'inde, en douane	"	0 37 0 37
Blé d'inde, droits payés	"	0 44 0 45
Pois, No 1	"	0 70 0 72
Pois No 2, ordinaire p.60 lb.	"	0 56 0 58
Orge à moulée, par 48 lbs.	"	0 35 0 36
Sarrasin, par 48 lbs.	"	0 00 0 37
Seig'le, par 56 lbs.	"	0 00 0 00

FARINES		
Patente d'hiver	"	3 90 4 00
Patente du printemps	"	3 85 3 10
Straight roller	"	3 71 3 80
Extra	"	3 50 3 50
Superfine	"	0 00 0 15
Forté de boulanger, cité	"	3 55 3 60
Forté du Manitoba	"	3 55 3 60

EN SACS D'ONTARIO		
Medium	"	3 50 3 60
Superfine	"	0 00 0 00

FARINES D'AVOINE		
Farine d'avoine standard, en barils	"	2 90 3 00
do en sacs	"	1 35 1 40
do granulée en barils	"	3 00 3 10
do en sacs	"	1 45 1 47
Avoine roulée en barils	"	2 90 3 00
do do en sacs	"	1 35 1 40

ISSUES DE BLE		
Son d'Ontario au char, t.	"	11 50 12 50
" de Manitoba	"	19 50 11 50
Gru de Mani'oba char	"	11 50 12 50
Gru d'Ontario char	"	12 50 13 50
Moulée	"	15 50 17 50

Farines préparées.		
Farine préparée, Brodie	"	"
" XXX, 6 lbs.	"	2 60
" 3 "	"	1 35
" superb 6 "	"	2 40
" 3 "	"	1 25
Orge mondée (pot)	"	1 75 2 00
perlée	"	3 75 4 00

Ireland's National Foods :		
Par paq.	No de dz	"
No de lbs	à la cse	"
Dessicated Rolled oats	2	2 \$1 20
" " "	3	2 1 45
" " wheat	2	2 1 20
" " "	3	2 1 45
" wheat (granul)	3	2 1 45
" rolled barley	2	2 1 20
Breakfast Hominy	3	2 1 45
Buckwheat flr (self srg.)	2	2 1 20
" "	5	1 2 20
Farina	1	2 1 00
" "	1	1 2 00
Gluten Flour s.c.	50	1b. 0 05
" paquets	4	1 3 00
" biscuits	25	1b. 0 12
Fleur de pois préparée	2 1/2	1 1 45
Orge perlée XXX	2	1 1 20
Baravena Milk Food	1	1 2 25
Patent Prepared barley	1	1 1 45
" groats	1	1 1 45



LION BRAND

Confitures, Gelées et Marmelades de Fruits
 GARANTIES FRUITS ET SUCRE
 Pour Ménages et pour le Commerce.

Spécialement préparées pour l'usage des Pâtisiers, Boulangers, Confiseurs, etc. : pour Ménager.
 Pensions, Hôtels, Clubs, Lycées, Couvents, Hôpitaux, etc. etc.
 PRIX SPECIAUX pour commandes excédant 1 tonne (2,000 lbs).
 Aussi VINAIGRES PURS, garantis sans addition d'acide. Conserves au vinaigre, etc.
 La plus grande usine du genre dans la Puissance.

MICHEL LEFEBVRE & CO.,
 Négociants Industriels

Le Baume Rhumal

LE CELEBRE SPECIFIQUE CONTRE
 Le Rhume, La Toux, La Bronchite. 25c le flacon de 16 doses
 En vente chez tous les Pharmaciens
 et Epiciers de première classe.....

L. R. BARIDON, Agent Général
 1703, Ste-Catherine, MONTREAL

FAUCHER & Fils

Importateurs et Marchands-Ferronniers

Bois et Garnitures de Voitures

Fournitures pour Carrossiers et Forgerons, telles que Fer en barres, Acier, Charbon de forge, Peintures, Vernis, etc.

Nos. 796 à 802, Rue Craig,

MONTREAL.
 Téléphone 576

PRIX COURANTS.—MONTREAL 18 JUIN 1896.

Huiles et graisses.	
HUILES.	
Huile d. morue T. N. gal. \$0 37½ à \$0 40	
" loup-marin raffi. " 0 42½ 0 45	
" paille " 0 37½ 0 40	
Huile de lard, extra gal. 0 60 0 70	
" " No. 1. " 0 55 0 60	
" d'olive p. mach. " 0 80 1 00	
" à salade, " 0 70 0 90	
" d'olive à lampion " 1 20 2 60	
" de spermaceti " 1 25 1 50	
" de marsouin " 0 50 0 60	
Huile de pétrole, par char. 0 15½	
" " p. 20 qrt. " 0 16	
" " de 1 à 19 qrt. 0 16½	
" Américaine, par char 19 à 22½	
" " par qrt. 20 à 23½	
" olive Barton et Guestier, caisse qrts 8 50	
" " pints 9 50	
Huile de foie de m. Nor. g. 2 75 3 25	
" Ter. g. 2 00 2 25	
Huile à salade Lazenby.	
" ½ pt. doz. 0 00 1 40	
" ½ pt. doz. 0 00 2 15	
Huile à salade pints dz. 0 00 3 75	
" quarts dz. 0 00 6 50	
Crème à sal. petits. dz. 0 00 2 00	
" grands. dz. 0 00 3 75	
Robert Greig & Co., agents.	
Huile olive ½ pints. caisse dz. 1 25	
Huile " pints. " 2 50	
Union Sardinière.	
Huile d'olive extra No 1	
½ bouteille, douzaine. \$2 00	
" " " " 3 25	
" " " " 6 00	
Canistre ½ gallon. 1 60	
" " " " 3 00	
" " " " 5 " 2 50	
Liqueurs et spiritueux.	
Brandies. (droits payés.)	
(Prix à la caisse.)	
Hennessy *	12 75
" * par 10 caisses.	12 50
" * X X.	14 00
" * X X X.	15 50
" V.O.	16 75
" S.O.	23 00
" V.S.O.	25 00
Martel *	12 50
" par 10 caisses.	12 25
" V.O.	16 50
" V.S.O.P.	18 00
" V.V.S.O.P.	36 00
Jockey Club ***	7 50
" V.O.	8 75
" V.S.O.	10 00
" V.S.O.P.	12 30
" W.V.S.O.P.	17 30
Boutelleau & Co., F.P.	8 50
" " " "	10 00
" O.B.	12 00
" V.O.B.	14 00
" X.V.O.B.	16 00
" 1821.	21 00

P. Richard carte b ancho 12 qrts. 8 50	
" " " " 24 pts 9 50	
" " " " 48½ pts 10 50	
" " " " 12 qrts 12 00	
" " " " 24 pts 13 00	
" " " " 48½ pts 14 00	
" " Imp. flasks 16 à la c. 10 10	
Rivière-Gardrat, caisse. 00 00 10 00	
Optima, caisse. 17 00	
Derby, caisse. 6 00	
Bisquit Dubouché. 9 00	
Renault & Cie. 12 25	
Laurier fils. 7 00	
J. Aubeville et Cie. 6 00	
Brunier fils & Cie. 5 51	
National. 5 00	
(Prix au gallon.)	
Hennessy. 6 75	
Martel. 6 60	
Rivière-Gardrat. 4 15	
Derby. 3 25	
Bisquit-Dubouché. 4 15 à 4 10	
Renault & Cie. 4 10 à 4 20	
Rhums.	
(Prix à la caisse.)	
St. Georges, 12 lit. 12 25	
" " 24 ½ pts imp. 14 25	
Diamant 12 bout. 7 50	
White Ball, gal. 12 bout. 7 50	
Des Lys. 12 " 11 50	
" " 12 lit. 13 75	
St. John. 7 75	
St. Joseph, Jamaïque 11 50	
St. Félix, Martinique 10 50	
St. Marc. 9 00	
(Prix au gallon.)	
Jamaïque. 4 25 à 6 15	
Gins verte, rouge.	
Jno. De Kuyper 1 c. à 24. 5 85 11 25	
Jno. De Kuyper 25 à 49 c. 5 80 11 20	
" " 50 c. et plus 5 75 11 15	
Melchers et Eagle 1 c. à 24. 5 05 10 20	
" " 25 à 49 c. 5 00 10 10	
" " 50c et plus 4 95 10 00	
Viesser. 1 à 24c. 5 60 10 75	
" " 25c et plus 5 20 10 35	
Bull's Head. 4 50 8 50	
Star. 4 25 8 00	
Key Brand. 5 00 10 00	
" " poney. 2 10	
Jno. De Kuyper caisse blanche 3 60	
Melchers " " 1 60	
" " Honey Suckle, small 7 75	
" " " large 11 50	
Vynand Focking. 10 00	
Booth's Old Tom. 7 75	
" " lot 5 caisses. 7 50	
" " " " 7 10	
Bernard Old Tom. 7 50	
Burnett's London Dry. 7 50	
Booth's London Dry. 7 75	
Coate's Plymouth. 9 50	
Gins en fûts.	
DeKuyper, barriques, le gall. 2 80	
" " quarts. 2 85	
" " octaves et ½ " 2 90	
" " au gallon. 2 95	

Booth's Old Tom. quart. gall. 3 45	
" " " " Octave " 3 50	
" " " " au gallon. 3 75	
Tous autres gins : 5c. de moins.	
Whiskys Importés. (Prix à la caisse.)	
H. Fairman & Co. 7 50 8 50	
Royal Eagle. 9 25 9 50	
Sheriff's. 9 50 18 00	
Mackie's R.O. spec. Scotch. 10 25	
" " Islay. 8 25 8 50	
Glenfalloch. 8 75 8 80	
Glenlivet. 9 00 9 25	
Watson old Scotch, qts. 10 00 10 25	
" " " " pts. 9 50	
J. Jameson & Son. Irish. 9 50	
" " " " 11 50	
Geo Roe & Co. " " 9 00	
" " " " 9 75 10 50	
Banagher " " 9 75 10 25	
Thom & Cambron " " 7 00	
" " " " Scotch. 6 75	
Bernard's Encore. 7 50	
Bulloch, Lade & Co. spec. blend. 9 25	
" " " " L. Katrine. 7 25	
Usher's O. V. G. " " 8 50	
" " " " special reserve. 9 50	
" " " " G. O. H. 12 00	
Gaelic Old Smuggler. 9 25	
Greer's O. V. H. 9 25	
Glenrosa. 9 50	
Glenmarah. 9 50	
Stewart's Royal. 9 75	
Dewar's Special Liqueur. 12 00	
Kilmarnock. 9 75	
Claymore. 9 00	
Burke's " " 12 Imp. qt. flasks 7 50	
" " " " 12 Imp. qt. flasks 11 25	
Dunville. 7 75	
Wm. Jameson & Co. 8 75	
Bushmill's. 9 75	
(Prix au gallon.)	
H. Fairman & Co. 3 90 4 00	
Sheriff's. 4 50 4 75	
Glenfalloch. 3 55 3 70	
Glenlivet (old). 4 15 6 15	
Banagher Irish. 3 90 4 15	
Spiritueux Canadiens, gal. imp.	
Esprit de vin, 65 O. P. 4 25 4 40	
" " " " 50 O. P. 3 76 3 85	
" " " " 2 05 2 15	
Rye 25 U. P. 2 75 2 90	
Rye Imperial gall. 3 45 3 65	
Toddy " " 1 95 2 10	
Malt " " 2 00 2 10	
Vieux Rye, 4 ans. 2 20 2 35	
" " 5 ans. 2 40 2 65	
" " 6 ans. 2 50 2 75	
" " 7 ans. 2 60 2 80	
Seagram's Rye 1891. 6 50	
" " 1883. 8 75	
Corby I. X. L. caisse 8 50	
" " X. T. C. " 6 50	
Imperial 1893 qts. " 7 65	
" " " " flasks, " 8 15	
" " " " flasks " 8 65	

Club 1890 qts. caisse 9 15	
" " " " flasks " 9 65	
" " " " " " 10 15	
Geoderham & Worts 1891 6 75	
" " " " 1884 9 00	
Par 5 caisses, 25c. de moins.	
Dominion Rye, caisse. 6 85	
Columbian " " 6 25	
Rock & Rye, " " 5 75	
Empire Rye, " " 6 75 7 00	
Apéritifs.	
Angostura, caisse 2 doz. 00 00 15 00	
Orange Bernard, caisse. 6 75 0 00	
Vermouth Nolly Prat. c. 0 00 6 50	
Vermouth Italian, caisse. 6 35 6 75	
Liqueurs Cusenier.	
Crème de Menthe glaciale verte. " " " " " " 10 75 11 00	
Curacao blanc. " " " " " " 00 00 10 75	
Cherry Brandy. " " " " " " 00 00 11 25	
Curacao Orange. " " " " " " 00 00 10 75	
Prunelle. " " " " " " 13 00 13 50	
Kummel doux. " " " " " " 00 00 12 25	
Crème de Cacao. " " " " " " 00 00 14 75	
Anisette. " " " " " " 00 00 10 75	
Amercaquin. " " " " " " 00 00 12 25	
Kirsch. " " " " " " 00 00 10 25	
Kirsch fin. " " " " " " 00 00 11 25	
Kirsch russia. " " " " " " 00 00 13 25	
Absinthe, 12 bout. " " " " " " 00 00 12 00	
Absinthe, 12 litres. " " " " " " 00 00 13 50	
Amer Cusenier. " " " " " " 00 00 11 00	
Bitter. " " " " " " 00 00 11 00	
Sirops de Gomme, d'Orgeat, de Groseilles, de Limon, de Grenadine. " " " " " " 00 00 8 50	
Produits de la Grande Chartreuse.	
" " " " " " 12 lit. 24 ½ lit.	
Chartreuse Blanche, c'so 17 00 18 25	
" " Jaune, " " 22 00 23 25	
" " Verte, " " 26 50 27 75	
Elixir Végetal, flacon de 7 onces 1 50	
" " " " " " 5 4 " 1 20	
" " " " " " 4 2 " 0 90	
" " " " " " 2 8 " 0 80	
Spécifique dentifrice 4 2 " 0 90	
" " " " " " 2 1 " 0 45	
Abbaye de la Chaise Dieu.	
Chartreuse jaune caisse 24. 15 50	
" " verte " 24. 18 50	
Liqueurs A. Marspoil.	
Marc, Kirsch, Menthe, la caisse assortie 12 lit. 12 50	
Autres liqueurs, caisse. 11 50	
Sirops divers, caisse. 8 50	
Liqueurs Simon Ainé.	
Kola-Koff, caisse. 10 00	
Prunelle, " " 13 50	
Kirsch, " " 13 00	
Maraschino " " 14 00	
Crème Cacao " " 14 00	
Anisette " " 13 50	
Kummel " " 12 75	
Suc Jaune " " 15 75	
Suc Vert " " 17 75	

AND. BRISSET & FILS
 IMPORTATEURS EN GROS DE
VINS, LIQUEURS ET PRODUITS FRANÇAIS
EAU DE CONTREXVILLE
 SOURCE DU PAVILLON
 Rue comme eau de table, prévient et guérit la gravelle, la goutte, le diabète et les maladies des voies urinaires.
 21, 23 et 25 rue Gosford et rue du Champ de Mars, Montréal.

Les **SUCRES GRANULÉS**,
 Les Sucres Jaunes et les Sirops.
 — DE LA —
St. Lawrence Sugar Refining Co.
SONT PURS. PAS DE BLEU.
 Aucune matière colorante n'est employée dans la fabrication de
Nos Sucres Granulés.

THE JAMES ROBERTSON CO., LIM
 MARCHANDS DE METAUX,
 FABRICANTS DE TUYAUX EN PLOMB,
 Coudes en plomb comprimé, Plomb de chasse, Matie. Blanc de plomb. Spécialité de l'enveloppe des Fils Electriques avec du plomb; aussi Scies rondes, Scies à moulins, Godendards et autres scies.
 Bureaux : 144 rue William,
 Usines : coin rues William et Dalhousie, MONTREAL.
VIN ROUGE
 Depuis 50 Cts le Gallon
VIN BLANC
 Depuis 60 Cts le Gallon
 Demandez les Vins de
A. SAUTET & CIE
 TOUS GARANTIS PUR RAISIN.
 FABRICATION ET MAISON DE VENTE :
89 rue St-Paul, - QUEBEC

Stouffer's	
Lime Juice Cordial, pts 2 doz.	4 70
qts 1 "	4 20
Double refined lime juice 1 "	3 95
Lime syrup bott. can. 1 "	4 20
Mélasses. No 2	
Barbades tonne gal.	0 31
" tierce et quart.	0 31}
" au char, tonne.	0 30}
" an char, tierce.	0 33}
Trinidad.	0 00
Porto Rico, tonne.	0 31
" an char.	0 30
" tierce et quart.	0 31}
" au char.	0 33}
Moutardes. Boutes.	
Coleman ou Keen Rondes Carrées	
Boites 1/2 lb. la lb.	0 27 1/2 0 45
" 1 " " "	0 25 0 42
" 1 " " "	5 40
Jarres 1 " par jarre	0 25 0 42
" 4 " " "	0 75 0 75
Durham	0 60
Robert Greig & Co., manuf.	
Moutardes Françaises Crown Brand	
Pony	9 00
Petite moyenne la grosse	7 80
Moyenne	10 80
Grande	12 00
Spoon	8 00
Mug	20
Tumbler	12 00
Cream jug	21 00
Au gallon	75
A. C. Dionne	
Moutarde Superfine,	
Pots de 1/2 lb.	0 00 0 60
" 1 lb.	0 00 1 00
Marque Chs Albert 8 oz 0 00	1 00
Pâtes et denrées alimentaires	
Macaroni importé, lb.	0 09 0 10
Vermicelle " "	0 09 0 10
Maison S. Gosselin & Cie, Québec.	
Macaroni	0 00 0 04 1/2
Vermicelle	0 00 0 04 1/2
" botte de 5 lbs	0 00 0 25
" " 10 lbs	0 00 0 50
Lait concentré, doz.	0 00 1 90
Pois fondus, qrt. 196 lbs.	3 10 3 50
Poudre à pâte	
Snow Drift.	
Boites 1/2 lb., 4 doz. p. doz.	\$0 75
Boites 1/2 lb. 3 doz.	1 20
" 1 " 2 " "	2 00
" 3 " 1 " "	6 50
" 5 " 1 " "	10 00
Boites de 10 lbs. la lb.	16
Seaux de 30 " "	16
Poudre à pâte Cook's Friend :	
No. 1, 4 doz. paq. & 1/2 caisses.	\$2 40
" 2, 6 " " "	0 80
" 3, 4 " " "	0 40
" 10, 4 doz. 1/2 caisses	2 10
" 12, 6 " " "	0 70
1 lb. 2 doz. en boîte ferblanc, ch	3 10
" 3 " " "	1 75
" 4 " " "	1 10

Poissons.	
Harengs Shore brl.	0 00 3 75
" " " brl.	0 00 2 25
" Labrador brl.	4 00 4 25
" " " 1/2 b.	2 40 2 50
Harengs Cap Breton brl.	4 00 0 00
" " " brl.	2 25 2 50
Morue sèche. " cwt.	0 00 4 75
" verte No 1 en quart. lb.	0 00 0 24
" No 1 large quart. lb.	0 00 0 23
" No 1 Draft lb.	0 00 0 00
Morue désossée. lb.	0 00 0 06
Poisson blanc lac Sup. brl	0 00 0 00
Traite des lacs. " brl	0 00 0 00
Maquereau No 1. brl.	0 00 0 60
Saumon Colombie A. brl	0 00 6 25
do do baril	1 50 12 00
Saumon Labrador 1/2	0 00 7 50
" " 1	0 00 14 00
Anguille. lb.	0 00 0 00
Produits de la ferme.	
(Prix payés par les éptoters.)	
Beurre.	
Townships frais. " "	0 15 0 15 1/2
De l'Ouest d'automne " "	0 01 0 00
Rouleaux " "	0 00 0 00
Cromleur nouveau. " "	0 16 1/2 0 17
Fromage.	
De l'Ouest. " la lb.	0 00 0 09
De Québec. " "	0 07 1/2 0 08
Petites meules. " "	0 08 0 08 1/2
Œufs.	
Chaumés, Montréal, caisse	0 00 0 00
" Ouest. " "	0 00 0 00
Frais, 1er choix. " "	0 09 1/2 0 10
" 2e " " "	0 08 0 09
Sirop et sucre d'érable.	
Sirop d'érable en qrts la lb.	0 05 0 06
" en canistre. " "	0 65 0 75
Sucre " pts pains la lb.	0 07 0 10
Miel et cire.	
Miel rouge coulé. la lb.	0 05 0 06
Miel blanc. " "	0 09 0 10
Miel en gateaux. " "	0 09 0 00
Cire vierge. " "	0 25 0 26
Produits Pharmaceutiques.	
Doz. Gros	
Graine de lin, lb.	0 03
Graine de lin moulue, lb.	0 04
Sirop du Dr Coderre, grosse.	0 60
Sirop de Mme Winslow, grosse	0 00
Spécialités de Robert Greig & Co.	
Glycerine, bott. 1 once, grosse.	5 00
" " 2 " " "	8 00
Huile de ricin (Castor)	
1 once. la grosse	4 20
1 1/2 " " "	5 10
2 " " "	6 00
3 " " "	7 80
4 " " "	8 40
1/2 pint. " "	10 00
1 pint. " "	12 00
1 1/2 pint. " "	21 00
Spécialités de Picault & Contant.	
Doz. Gros.	
Elixir Pulmon. Balsami.	\$1 75 \$18 00
Biscuit Purgat. Parisien	1 20 12 00
Pastille à vers.	1 50 15 00

Poudre de condition	
1 lb. \$)	80 7 20
" " 1/2 lb.	1 25 13 00
" " 1 lb.	1 80 18 00
Huile d. foied. morue 8 oz	18 00
" " 6oz	15 00
Emulsion " "	4 00
Huile Vétérinaire.	1 50
Essence d'épinette.	0 80
A. C. Dionne.	
Sirop de merisier composé doz.	\$1 20
Régilisse.	
Young & Smylie.	
Y. & S. en bâtons (sticks) :	
Bte de 5 lbs, bôts ou papier, lb.	0 10
" fantaisie (36 ou 50 bâtons)	
la botte	1 25
" Ringed " botte de 5 lbs, la lb.	0 40
" Acme " Pellets, botte de 5 lbs, la botte (can).	2 00
" Acme " Pellets, botte fantaisie (30m. à la botte).	1 50
" Acme " Pellets, botte fantaisie papier, la botte (40m.).	1 25
Régilisse au goudron et gaufres de Tolu, boites de 5 lbs, la botte (can).	2 00
Pastilles de régilisse, jarre en verre, 5 lbs.	1 75
Pastilles de régilisse, botte de 5 lbs (can).	1 50
" Purity " régilisse, 200 bâtons.	1 45
" " " 100	72 1/2
Riz.	
B. 1 à 4 sacs.	Sac. 1/2 Sac. Peh. 1/2 Peh.
5 9	3 45 3 50 3 55 3 60
10 24	3 40 3 45 3 50 3 55
25 et plus.	3 35 3 40 3 45 3 50
CC 1 à 4 sacs	3 20 3 25 3 30 3 35
5 à 9	3 15 3 20 3 25 3 30
10 à 24	3 10 3 15 3 20 3 25
25 et plus	3 05 3 10 3 15 3 20
Riz " Crystal "	
En sacs de 25 lbs. le sac,	1 35
" 50 " "	2 60
" 250 " "	4 50
imported 250 lbs.	5 50
Riz Patna imp., sacs 22 lbs. lb. 0 44	
Salaisons, Saïndoux, etc.	
Lard Canada Short Cut Mess	
" " le quart.	12 50
" " le 1/2 quart.	6 50
" " S. C. Clear le qt	12 50
" " le 1/2 "	6 50
Lard S.C. de l'Ouest le qrt 13 00	13 75
Lard Mess de l'Ouest, 12 50	13 50
Jambons, la lb.	0 08 0 10
Lard fumé, la lb.	0 00 0 09
Saïndoux :	
Pur de panne en seaux	1 50 2 10
Canistres de 10 lbs.	0 07 10 10 1/2
" " 5 " "	7 1/2 10 1/2
" " 3 " "	0 07 10 1/2
Composé, en seaux	1 10 1 12 1/2
Canistre de 10 lbs.	50c
" " 5 " "	50c
" " 3 " "	50c

Fairbank, en seaux	1 22 1 25
Globe.	1 10 1 12 1/2
Cottolene en seaux.	0 07 1/2
Sapallo.	
En caisses de 1/2 à 1/2 grosse, la gr.	11 30
Savons.	
Eclipse, 100 barres, caisse	4 15
do do par 5 caisses	4 05
Diamond.	do 3 30
Savon de Marseille (Castille) lb.	0 07 1/2 0 09
" SUNLIGHT "	
1 caisse, 100 barres.	4 85
5 " "	4 75
Francs de port pour 5c. et au dessus	
Sel.	
Sel fin, quart, 3 lbs.	\$2 75 à \$2 80
" " 5 lbs.	2 65 2 70
" " 7 lbs.	2 45 2 50
" " 1 sac 56 lbs.	0 00 0 30
Sel fin sac 2 cwts.	0 90 1 00
Sel gros livré, sac	0 45 0 48
Sirops.	
Amber.	0 00 0 00
Diamond.	0 00 0 40
Perfection	0 42 0 45
Sirop Redpath tins 2 lbs.	0 00 0 09
" " 8 lbs	0 34 0 36
Perfection, seau 25 lbs, seau 100	1 00
Honey " 28 "	0 00 0 90
Sucres.	
Brut boncauts et quarts.	0 03 1/2 0 03 1/2
Jaunes raffinés.	0 03 1/2 0 03 1/2
Extra ground.	0 05 1/2 0 00
" " "	bte 0 05 1/2 0 00
Cut loaf.	qts 0 05 1/2 0 00
" " "	1/2 qts 0 05 1/2 0 00
" " "	bte 0 05 1/2 0 00
" " "	1/2 " " " 0 05 1/2 0 00
Powdered.	qts 0 05 1/2 0 00
" " "	bte 0 05 1/2 0 00
Extra granulé.	qts 0 04 1/2 0 00
" " "	1/2 qts 0 04 1/2 0 00
" No 2.	qts 0 04 1/2 0 00
Tabacs.	
J. M. Fortier.	
Coupé.	
Comfort 1/2 boites 5 lbs.	la lb 22
Champion 1/10 " "	" 38
J. O. F. 1/10 " "	" 28 1/2
Sohmer 1/10 " "	" 32 1/2
Quessel 1/2 et boites	" 60
Crown Cut 1/2 plug boites 1/2 lb	50
" " 1 lb	47
En palettes.	
Navy, 3, 4, 6, 7, 12, 1/2 lb à 1 lb	" 35
" 1 lb 6, 8, 10 et 12 plug mark	" 33
" en boites de 3 livres	" 35
Honey, en caddies de 5, 10 à 20 lb	" 43
Cigarettes.	
Sonadora par mille	paq 10 00
Royal Turkish Egypt	" 10 00
Crème de la Crème	" 7 20
La Fayette	" 3 80
Marquise, Virginia	" 6 00
Imperial	" 3 30

Epiciers!

LE SAVON qui a fait son chemin aux quatre coins du monde, qui a obtenu une Médaille d'Or à l'Ex-

position de Paris, la plus haute récompense à l'Exposition Internationale de Chicago, et 25 médailles d'or et autres récompenses dans les différentes contrées du globe — Le savon qui a conquis une renommée universelle parce qu'il surpasse en nombre les qualités reconnues aux autres savons, est le savon **que vous pouvez recommander** en toute sécurité à vos clients.

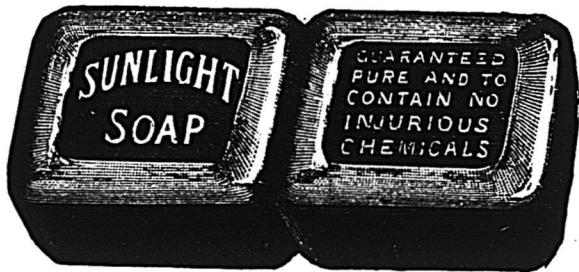

Listes de Prix et Informations à l'Agence de la Province de Québec :

N'HESITEZ PAS.....

Ayez confiance dans le SUNLIGHT SOAP.

Frank Magor & Co., rue St-Jean, Montréal.

DUCKET, HODGE & CIE
Exportateurs de
BEURRE et FROMAGE
Et Marchands de Provisions en Général.
104 Rue des Sœurs Grises
Coin de la rue William. - MONTREAL

JOS. FABIEN
ORNEMENTS ET OUVRAGES EN PLATRE
Marbres artificiels et Dados.....
Enduits en Ciment une spécialité.
ATELIERS ET COURS : 488 à 492 RUE CHARLEVOIX.
RESIDENCE 47 RUE KNOX, POINTE ST-CHARLES.



A. LATOUR
CONSTRUCTEUR
222, Av. de l'Hotel-de-Ville.

PRIX COURANTS. - MONTREAL, 18 JUIN 1936

Cigares.	
La Sonadora Reine Vict.	1 20 85 00
Bouquet	1 10 55 00
Crème d. l. Crème R. V. ext	1 20 55 00
special.	1 20 50 00
Honey-moon Regalia	1 40 55 00
El Caza Culebras	1 40 55 00
La Fayette R. V.	1 20 32 50
Noisy Boys Blue line	1 20 25 00
Princess of Wales	1 10 25 00
Low Grades	13 50 à 20 00
American Tobacco Co. of Canada.	
Old Chum 1/9	la lb 0 68
Seal of N. Carol. 1/2 & 1/10	0 78
1/8 blagues	0 88
Old Gold, 1/8 & 1/10	0 78
Old Virginia, 1/12 & 1/16	0 53
lb. boîtes	0 56
1/2 lb.	0 57
Puritan Cut Plug 1/10	0 71
1/2 lb. boîtes	0 71
1 lb.	0 69
Miranda, 1/9	0 65
Rif. Smok'g Mix, 1/9	0 65
1/2 lb boîtes	0 80
Navy cut	0 80
Unique 1/12	0 52
1/2 lb paquets	0 46
1 lb	0 47
O. K. 1/12	0 48
Hd cut Virginia, 1/2 lb boit.	0 80
Lord Stanley	0 85
Perique Mix, 1/2 & 1/4	0 95
Athlete Sm. Mix, 1/2 & 1/4	1 10
Pure Perique 1/2 & 1/4	1 50
St. Leger, 1/2 & 1/4 lb	1 00
P. XXX, 1/2 lb.	0 83
1 lb.	0 78
Old Fashioned, 1/10	0 80
Rex Perique Mix, 1/2 lb.	0 80
Randy Cut Plug, 1/2 blagues	0 74
1/2 lb. jarres	0 80
Beau Ideal, 1/9	0 68
Athlete Cigaret Tob. 1/10	1 03
Sweet Caporal, 1/12	0 98
Southern Cigaret Tob, 1/12	0 95
Old Judgé	1 20
B. C.	0 83
Puritan	0 63
Fine Cut Chewing 1/16	0 90
Derby Plug, 3, 7 & 1/12	8 50
Old Virginia, 3, torquette	0 58
O'd Chum Chew'g. pal'te.	9 58
Noirs.	
Congous 1/2 caisses, la lb.	0 12 0 60
caddies	0 18 0 50
De l'Inde.	
Darjeelings la lb.	0 35 0 42
Assam Pekoe	0 20 0 40
Pekoe Souehong	0 17 0 35
Verts de Chine.	
Gunpowder, extra, caisses, la lb.	0 42 0 50
Gunpowder, ordinaire, 1/2 caisse, la lb.	0 22 0 38
Young Hyson, extra, cais. la lb.	0 42 0 50
Young Hyson, 1ère qualité caisse, la lb.	0 35 0 40
Young Hyson, ordina., 1/2 caisse, la lb.	0 22 0 28
Young Hyson, 2ème qual. 1/2 cais-e, la lb.	0 17 0 19
Young Hyson, 3ème qual. 1/2 caisse, la lb.	0 15 0 17
Japon.	
1/2 caisses, Finest May, la lb	0 38 0 40
caisses fin à choix la lb.	0 25 0 36
Moyen a bon	0 19 0 24
Commun	0 13 0 18

" Nagasaki Pekoe "	0 16 0 22
" Oolong "	0 14 0 15
" P. à can. "	0 16 0 19
" Poussière "	0 07 0 11
Vinaigres.	
<i>De MM. M. Lefebvre & Cie.</i>	
Imperial triple (en fûts) gal. imp.	0 38
Côted'Or, Bordeaux gal. imp.	0 24
Extra Crystal Pickling	0 28
Ordinary	0 23
Vin blanc XXX	0 25
" XX "	0 20
" X "	0 17
Cidre clarifié XXX	0 27
Ex. Pure Eng. Malt, trip.	0 45
" doub.	0 33
Spécial X,	0 15
Vins.	
Non Mousseux:	
Bordeaux ord., caisse	2 63 3 50
" gall.	0 90 1 10
Bordeaux Médoc caisse.	4 65 5 65
" St Julien,	5 65 6 65
" Châteaux,	4 25 21 00
Bourgogne, caisse	7 00 20 00
ordinaire gall.	6 99 1 10
Sicile, gallon	1 35 1 60
Sherry, caisse	4 50 11 00
gallon	00 35 04 00
Porto, caisse	6 00 15 00
" Gordon & Cie	3 75 09 00
Porto gallon	2 10 4 00
Moselle, caisse	15 00 21 00
Sauternes, caisse	5 65 6 65
Graves, caisse	5 50 6 50
Malaga, Gordon & Cie case	1 40 0 10
Mousseux.	
Bourgogne Mousseux, c.	00 00 00 00
Moselle Mousseux, c.	12 51 18 51
Hock Mousseux, caisse.	12 51 11 00
Saumur, Tessier & Co., c	13 00 14 50
Nerea Raphael, c	13 00 14 50
Champagnes.	
J. Mumm, caisse	23 00 25 00
G. H. Mumm caisse	28 00 30 00
Arthur Koederer, caisse.	28 00 21 00
Vve Cliquot, caisse.	28 00 31 00
Eng. Cliquot, caisse	21 00 00 00
Pommery, caisse.	28 00 30 00
Fréminet, caisse.	23 00 24 00
Morizet, caisse.	23 00 21 00
Louis Koederer, caisse.	28 00 30 00
Gold Lack Sec, caisse.	27 00 29 00
Piper Heidsick, caisse.	27 00 29 00
Perrier-Jouet, caisse.	28 00 30 00
E. Mercier & Cie., carte d'or, caisse.	28 00 30 00
Gd vin des Ambassadees, c	12 50 13 75
Vin des Princes, caisse.	22 00 23 00
Vin d'été, caisse	16 00 17 00
E. Cazanove	22 00 00 00
Tessier caisse.	14 00 15 50
Vins toniques.	
Vin de Chevrier, la douz.	12 50 13 00
Stimulant au vin de Rancio, la douz.	0 00 9 00
Spécialités	
<i>Rose & Laflamme.</i>	
THÉS PURS DE L'INDE	
RAM LAIS	
Etiquette d'or.	
60 lbs à la caisse, paq. 1 lb.	0 35
30 lbs ou 60 lbs assortis	0 35
60 lbs.	0 37
Etiquette Lavande.	
60 lbs à la caisse, paq. 1 lb.	0 12
30 lbs ou 60 lbs assortis.	0 11
6 1/2 lbs.	0 15

Etiquette verte.	
60 lbs à la caisse, paq. 1 lb.	0 32
30 lbs ou 60 lbs assortis	0 31
60 lbs.	0 35
<i>R. Paterson & Sons, Glasgow.</i>	
Sauce Worcester, petite	dz. 0 90
grande.	1 75
Ess. de café de camp. bout. 5 on.	2 00
10 on.	3 25
Mar. Eureka India Chutnee.	2 10
Vinaigre doré de grain	1 75
Lemon squash	3 00
Snider's.	
Soupe tomates, tins de 3 lbs.	dz 3 10
Catsup de tomates, quarts.	4 25
" pints.	3 10
" pint.	1 85
" pints.	4 25
Sauce Chili	"
Petitjohn's Breakfast food.	"
paq. de 2 lbs, 3 dz à la case.	4 10
Gran Quaker,	"
paq. de 2 lbs, 3 dz à la case	3 80
Fould's wheat germ meal.	"
p. de 2 lbs, 2 doz à la case.	2 65
Fromage Imperial de McLaren.	"
Grands pots, 1 dz à la caisse.	dz 9 00
Moyens " 1 dz	1 50
Petits " 1 dz	2 10
Individual	1 00
Fruit Pudding.	
variétés, p. 1/2 lb, 2 dz à la case	dz 1 00
Fruit saline de Dum.	1 50
Savon de toilette, au lait de beur	1 00
Empois de buanderie Rubber.	
32 cartons à la caisse.	caisse 2 75
Bulger & Co.	
Gelées solidifiées, nonpareil	
13 variétés 1 doz, cartons, qts dz	2 20
13 " 1 " pint.	1 20
13 " 1 " 1/2 p.	0 65
Compotes, pots fantaisie, pet	2 25
" grands	3 50
Gelée de gadelles, 1/2 lb verre	1 90
cassis 1/2 lb	1 90
Marmelade d'or, seville 1 lb y	1 50
" 7 lb le tin	0 70
" d'or, Université 1 lb y dz	2 00
" 2 "	3 75
Gelée de fraises, 1 lb verre.	2 15
" de framboises 1 lb verr	2 15
" d'anriots 1 lb "	1 90
" de cassis 1 lb "	1 90
" de gadelles 1 lb "	1 90
" de prunes 1 lb "	1 75
Cuir et poaux.	
Cuir à semelles.	
Spanish No 1 18 lbs en moy.	0 21 0 23
" 25 " et au des.	0 20 0 22
Spanish No. 1 léger.	0 21 0 22
" No 2	0 21 0 22
" 18 lbs en moy.	0 21 0 22
Zanzibar	0 18 0 19
Slaughter sole No 1 steers.	0 23 0 24
" p. ord. 1	0 23 0 24
" No 2	0 20 0 22
" union crop No 1.0	26 0 28
" No 2.0	21 0 26
Cuir à harnais.	
Harnais nnis à la main p. lb.	0 27
" No. 2	0 23 0 25
" finis à la roue p. lb.	0 21 0 26
" taureau	0 22 0 23
Cuir à empêques.	
Vache tirée mince.	p. lb. 0 30 0 35
" forte No. 1 p. lb.	0 24 0 33
Vache grain, pesante p. lb.	0 30 0 35
" écosaise	1 lb. 0 30 0 35
Taure française	p. " 0 75 0 85
" anglaise	p. " 0 80 0 90
" canadienne, Lion	" 0 60 0 70
Veau can. 25 à 30 lbs p. lb.	0 65 0 70
" 36 à 45 " p. lb.	0 50 0 60

Veau can. 45 et plus p. lb.	0 50 0 55
Vache fendue Ont H.	0 20 0 22
" " Hm.	0 18 0 20
" " Med.	0 18 0 20
" " junior.	0 17 0 19
" " Qué. sen. h. a m	0 16 0 18
" " jun. m. a light	0 15 0 18
Cuir vernis.	
Vache vernie.	le pied. 0 14 0 16
" d'Ontario	0 11 0 16
Cuir verni "Enamel"	0 14 0 16
Cuir fins.	
Mouton mince.	ladoz. 3 00 6 00
" épais	" 10 00 0 00
Dongola glacé, ord. le pied.	0 15 0 25
Kid Chevrette	0 25 0 30
Chèvre des Indes glacée	0 08 0 10
Kangourou	0 40 0 60
Dongola dull	0 15 0 22
Buff d'Ontario H.	0 12 0 13
" H. M.	0 11 0 12
" M.	0 10 0 11
" L. M.	0 10 0 11
Buff d'Ontario No 2	0 10 0 11
Buff de Québec H.	0 11 0 12
" H. M.	0 10 0 11
" M.	0 10 0 11
" L. M.	0 10 0 11
Buff de Québec No 2	0 10 0 11
Glove Grain Ontario	0 10 0 11
" Québec	0 10 0 11
" Ontario	0 10 0 11
" Québec	0 10 0 11
Cuir à bourrures.	
Cuir à bourrure No 1. 0 20	No 2 0 18
" fini français.	0 20
" russe.	20 0 25
Peaux. Prix payés aux bouchers.	
Peaux vertes, 100 lbs.	No. 1 \$6 00 0 00
do do	No. 2 5 00 0 00
do do	No. 3 4 00 0 00
Veaux, la livre	0 06 0 00
Agneaux et moutons, la	
pièce	0 60 à 0 90
Steers, par 100 lbs.	7 00 à 7 50
Pour peaux assorties et inspectées.	
Peaux de l'Ouest.	No. 1 0 05
do do	No. 2 0 00
Laines.	
Toison du Canada, la lb.	0 22 à 0 25
Arrachée, non assort.	0 21 à 0 22
A, extra supérieure,	0 23 à 0 26
B, supérieure,	0 20 à 0 21
Noire,	0 09 à 0 18
Cap de B. E. en suint,	0 14 à 0 16
Australie, luyée,	0 00 à 0 00
Buenos Ayres,	0 30 à 0 33
Natal, en suint,	0 15 à 0 16
Pelletteries brutes.	
<i>Prix payés à Montréal.</i>	
Vison, la pièce	\$1 50 à \$2 00
Rat musqué (automne).	0 08 0 12
Marte, No. 1.	1 50 2 00
Renard roux.	1 30 1 50
Pécan	5 00 8 00
Bête puante	0 50 0 70
Ours	8 00 20 00
Loutre	8 00 15 50
Castor, la livre.	4 00 5 00
Chat sauvage	0 25 0 75
Fers et Métaux.	
FERRONNERIE ET QUINCAILLERIE.	
Fers à cheval:	
Ordinaires, au baril	3 75 0 00
do par char	3 50 0 00
En acier	5 00 5 75
Fers à repasser	par lb 0 03 à 0 03 1/2
Fiches: Coupées, toutes	
dimensions, par 100 lbs	3 15 3 75
Pressées, do. 1/2 Esc. 20 p.c	9 00 0 00
" 7-16	3 90 0 00
" 1-2	4 25 0 00
" 5-16	4 50 0 00
" 1/2	4 75 0 00

H. C. LETOURNEUX, prés. C. LETOURNEUX, vice-prés. J. LETOURNEUX, sec.-tr.
LETOURNEUX, FILS & CIE, Marchands Ferronniers
 Nos. 261, 263 et 265 RUE SAINT-PAUL, MONTREAL. A l'enseigne de l'Enclume.

J. B. NADEAU
 MANUFACTURIER DE

TELEPHONE 2435.



ATELIERS DE CONSTRUCTION:
St-Columban et Canal.
 BUREAU:
 17 Cote Place d'Armes, Montréal.

A. & E. LOIGNON
 .. INGENIEURS-CIVILS ..
Ponts et Charpentes
 METALLIQUES.

Poutrelles en Acier, Fer en U, Fer en Barre toujours en Magasin.....
 Plans et Devis préparés.



Harnais, Colliers,...
Bottes et Couvertes
 POUR CHEVAUX
 No 479, rue Wolfe,
MONTREAL

LISTE DES PRIX EN CROS SEULEMENT

Harnais de Buggy	de \$ 6 00 à \$ 15 00
" de Coupe	de 18 00 à 75 00
" simple, de travail	de 8 00 à 22 00
" double, de travail	de 18 00 à 50 00
" double, de Buggy	de 15 00 à 75 00
" double, de Couch	de 30 00 à 150 00

TELEPHONE BELL 1451

Lacasse & Lafleur

MARCHANDS DE GROS

COMMISSIONNAIRES-ENTREPOTS

Provisions, Produits de la Ferme, Volailles,
Fruits, Sucre, Sirop d'Erable, Miel, Tabac, Etc.
Spécialité: Poisson frais et salé en tout genre.
Huîtres, Homards, Etc., Etc., Etc.

191, Des Commissaires, MONTREAL

Correspondance sollicitée.



A. RACINE & CIE

IMPORTATEURS ET JOBBERS

— EN —

Marchandises Sèches

Générales

DE TOUTES SORTES.

340 et 342 Rue St-Paul

— ET —

179 et 181 rue des Commissaires.

MONTREAL

LES JAMBONS, LE BACON, ET LE SAINDOUX

DE LA MARQUE "THISTLE"

Sont sans rivaux pour l'excellence de la qualité.
Ecrivez-ou téléphonez pour les prix à.....

JAMES HARPER

PAQUETEUR DE LARDS

24 et 25 Marche St-Laurent

ENTREPOT D'EMPAQUETAGE:

18, rue St-Philippe, MONTREAL

PRIX COURANTS.— MONTREAL, 18 JUIN 1896

Fil de fer:

Poll. de No 0 à No 8, par 100 lbs	2 60	0 00
Galvanisé Nos 9 à 12	3 00	3 25
Huilé et brûlé Nos 10 à 12	2 60	2 75
Brûlé No 14	0 00	3 00
Esc. 20 p.c.		
Brûlé pour tuyau, la lb.	0 06	0 07
Barbelé pour clôtures	0 00	0 03
Crampes	0 00	0 03 1/2
Fil de laiton, à collets par lb	0 35	0 40
Fontes Malléables	0 09	0 10
Enroulés	0 11 1/2	0 12
Charnières:		
T et "Strap" par lb	0 05	0 05
Strap et Gonds filetés	0 03	0 03

CLOUS, ETC.

Clois coupés à chaud:
Au char, 10c de moins

De 5 1/2 à 6 pcs, par 100	\$2 75
4 à 4 1/2	2 80
3 1/2 à 4	2 90
3 pcs.	2 95
2 1/2 à 2 3/4	3 00
2 à 2 1/2	3 15
1 1/2 à 1 3/4	3 35
1 1/2 pouce	3 75

Clois coupés à froid:
De 1 1/2 à 1 3/4 pcs, par 100 lbs

1 1/2 pouce	3 25
1 1/4 pouce	3 65

Clois à finir par 100 lbs:

1 pouce	5 00
1 1/2	4 50
1 à 1 1/2	4 10
2 et 2 1/2	3 90
2 1/2 à 3	3 75
3 à 6	3 60

Clois à quarts par 100 lbs

1 pouce	4 35
1	4 10
1 1/2	3 85

Clois à réver par 100 lbs:

1 pouces	5 25
1 1/2	4 75
1 1/4 à 1 1/2	4 10
2 à 2 1/2	3 95
2 1/2 à 3	3 75
3 à 6	3 60

Clois d'acier.....10c en sus
Clois galvanisés, par 100 lbs. \$9 19
Clois à ardoise..... 4 10

Clois à cheval:

No 7 par 100 lbs	6 00
No 8	5 75
Nos 9 et 10	5 50

Escompte 50 %
Boîtes de 1 lb, 1c net extra.

Clois de broche

1 pouce, No 16	net \$5 40
1 1/2 " No 15	4 86
1 1/4 " No 14	4 51
1 1/2 " No 13	4 51
2 " No 12	4 05
2 1/2 " No 11	3 78
3 à 4 1/2 pouces, No 6 à 10	3 51
5 à 6 " No 3 à 5	3 24

Limes, râpes et tiers-points:

1ère qualité, escompte	50 p.c.
2me qualité	60 et 10 p.c.

Mèches de tarière, esc. 60 et 10 p.c.
Tarières escompte 45 p.c.
Vis, à bois, escompte 80 p.c.
Boulons à voiture, esc. 61 p.c.
Boulons à bandage 60 p.c.
Boulons à lisses 70 p.c.

Métaux.

Cuivre.	\$ c.	¢ c.
Lingots	par lb	0 13 0 13 1/2
En feuille		0 15 0 20
Etain.		
Lingots		0 17
Barres		0 17 0 18
Plomb.		
Saumons	par lb	0 03 1/2 0 03 1/2
Barres		0 04 0 04 1/2
Feuilles		0 04 1/2 0 04 1/2
De chasse		0 06 0 06 1/2
Tuyau	par 100 lbs	5 09 5 25
Zinc.		
Lingots, Spelter	par lb	0 4 1/2 0 04 1/2
Feuilles, No. 8.		0 4 1/2 0 05
Acier.		
A ressort	par 100 lbs	2 50 3 00
A lisse		1 90 2 00
Américain		5 00 6 00
A bandage		2 00 2 10
A pince		2 20 2 55
Fondus	par lb	0 10 0 11
Poule, ordinaire.		0 00 0 07
De mécanicien		0 02 1/2 0 03
Fontes.		
Siemens	par tonne	17 50 18 00
Cotness		00 00 00 00
Calder		00 00 00 00
Langlois		00 00 00 00
Summerlee		20 50 21 50

Eglinton	18 00	19 00
Glengarnock	00 00	00 00
Carnbroe	19 00	19 50
Ferrona No 1	17 50	18 00
Des Trois Rivières, au charb. de bois	26 50	28 00
Fer en barres.		
Canadien par 100 lbs	1 55	1 75
Anglais	2 10	2 25
Affiné	2 25	2 50
De Suède	3 10	3 00
Des Norvège	3 25	3 25
Lowmoor	5 00	5 50
Fer en verge	0 09	0 10
Feuillard.		
A ceroler par 100 lbs	2 15	2 25
Double	2 10	0 00
Toles.		
Noire, Nos 10 à 20, p. 100 lbs	2 00	2 25
22 à 24	0 00	2 39
26 par 100 lbs	0 00	2 40
28 par 100 lbs	0 00	2 59
Galvanisée Morewood	0 05 1/2	0 06
Queen's head	0 04 1/2	0 05
Etamée, No. 24, 72x30		0 06
No. 28		0 07
No. 28, 84x38 p. 100 lbs	0 07	
Russie, Nos 8, 9 et 10, par lb	0 10 1/2	
Canada, par boîte	2 10	2 15
Fer blanc.		
Coke I C par boîte	2 85	
Charbon de bois I C par boîte	3 25	
I X	4 50	
Pour chaq. X additionnel extra	1 00	
Charbon de bois D C		
I C Bradley	5 50 à 5 75	
Fer blanc terne	5 75	6 50
Tuyaux de poêles.		
Tuyaux No. 7, les 100 feuilles	\$5 75	
6	5 50	
Coudes ronds pat., la douz.	1 00	
Connections, T et Y	2 40	
Matériaux de Construction		
CIMENTS		
Ciment de Portland	1 90	2 25
Plâtre calciné	1 80	2 00
Chaux, maçonne p. 100 lbs	0 40	0 50
PLATRE POUR LA TERRE		
Le sac	0 50	0 55
BRIQUES		
De Montréal	7 50	8 00
De Yamaska	0 00	3 50
De St-J. des Chaillons	4 00	4 25
Réfractaires	18 00	22 00
Brique pressée	25 60	35 00

PEINTURES

Blanc de plomb pur, 100 lbs	4 75	5 00
No 1	4 50	4 75
"	4 00	4 25
"	3 75	4 00
sec	5 00	5 50
Rouge de Paris, Red Lead	4 25	5 00
Rouge de Venise, Anglais	1 50	2 00
Ocre jaune	1 50	3 00
Ocre rouge	1 50	2 50
Blanc de Céruse	0 45	0 60
Peintures préparées, gal.	1 00	1 20
Huile de lin crue	0 51	0 52
" bouillie	0 54	0 55
Ess. de Térébenthine	3 40	0 42
Mastic par 100 lbs	3 00	2 50
Papier goudronné, la lb	0 01 1/2	0 02
Papier feutre, le rouleau	0 50	0 60
Papier goud., le rouleau	0 60	0 70
VERRES A VITRES		
United 14 à 25	1 25 à 1 30	50 pds.
" 28 40	1 35	1 40
" 41 50	2 85	3 00 100 pds.
" 51 60	3 30	3 50
" 61 70	3 55	3 75
" 71 80	4 10	4 25
" 81 85	4 60	4 75
" 86 90	6 10	6 25
" 91 95		
TUYAUX ET CONDUITS.		
Tuyaux en fer—liste:		
1 pouce de diamètre	0 08	
1 1/2	0 17	
1	0 17	
1 1/2	0 24	
1 1/4	0 30	
2	43	
2 1/2	0 50	
2	0 62	
3 1/2	0 74	
4	0 88	
4 1/2	1 06	
5	1	
6	1 65	
Escompte 65 à 70 p.c.		
Gros tuyau pour égouts, eau, etc, la tonne net	\$33 00	\$34 00
Tuyaux en grès—liste, esc. 15 p.c.		
4 pcs. par longueur de 3pd	\$0 45	
8	0 80	
9	0 90	
"	1 26	
"	2 10	
18	2 70	

BOISSON RAFRAICHISSANTE ET TONIQUE

Lemon... Phosphate

Cette préparation est composée d'acide naturel de Citron et de Phosphate Acide de Chaud, recommandée grandement comme tonique.

MIS EN BOUTEILLES D'UNE CHOPINE

UNE CUILLEREE A THE DANS UN VERRE D'EAU SUCREE AU GOÛT, DONNE UN BREUVAGE DELICIEUX ET RAFRAICHISSANT

LE PUBLIC LE DEMANDE

Préparé par..... EN AVEZ-VOUS EN MAGASIN ?

THE JOHNSTON FLUID BEEF CO., MONTREAL

CHS. LACAILLE & CIE

Epiciers en Gros

IMPORTATEURS DE

Mélasses, Sirops, Fruits Sees, Thés, Vins, Liqueurs, Sucres, Etc., Etc.

Spécialité de Vins de Messe de Sicile et Tarragone.

329 rue St-Paul et 14 rue St-Dizier

MONTREAL



Bicycles Artistiques "WOLFF AMERICAN."
 Bicycles "McCUNE," de la plus haute renommée,
 et grande valeur
 Bicycles "COMMERCIAL," bonnes machines.
 Aussi en mains bicycles pour enfants.
 Bicycles "ADLER," et bicycles "BOKER I.X.L."
 pour l'importation.

DORKEN BROS & CO.
 140, RUE MCGILL MONTREAL.

A. DEMERS. Tél. 589. C. BRUNET.

Faisant affaire sous les noms de

DRAPEAU, SAVIGNAC & CIE

140 Grande Rue St-Laurent, Montreal
FERBLANTIERS. PLOMBIERS, COUVREURS,
Et Poseurs d'Appareils de Chauffage
 Assortiment très varié et complet d'Ustensiles de
 cuisine, Coutellerie, Lampes, Gazeliers,
 Brackets, Globes, etc., à des
 prix très modérés.

Ils se chargent de tout ouvrage, tel que Couverture en Ardoise, en Ferblanc, en Tôle galvanisée, et toutes espèces de réparations à des prix très modérés.
 Spécialité pour la pose et les réparations de Fournaises à eau chaude, à vapeur, haute et basse pression, et Fournaises à l'air chaud.
 Fournaises à l'eau chaude et à l'air chaud combinées.

Attendez

Nos voyageurs qui seront sur la route dans quelques jours pour prendre vos **Ordres du Printemps**, avec le plus beau choix d'Echantillons que vous ayez encore vus.

● PRIX MODERES. OUVRAGE PARFAIT

SEGUIN, LALIME & CO.

--- MANUFACTURIERS DE ---

CHAUSSURES
ST-HYACINTHE, P.Q.

PRIX COURANTS.—MONTREAL, 18 JUIN 1896

Coudes ronds :

4 pouces chacun	0 75
6 " " "	1 00
9 " " "	1 75
12 " " "	2 50

Tuyaux de réduction :

6 x 4 pouces chacun	1 40
9 x 6 " " "	1 90
12 x 9 " " "	2 75

Connection carrée ou fausse équerre :

4 x 4 pouces chacun	simple. 0 90	doub. 1 40
6 x 4 " " "	1 50	1 90
8 x 6 " " "	1 50	1 90
9 x 6 " " "	2 10	2 75
9 x 9 " " "	2 10	2 75
12 x 9 " " "	3 00	4 00
12 x 12 " " "	3 00	0 00

Syphon :

4 pouces	simple. 1 40	doub. 2 00
6 " "	1 90	2 75
9 " "	2 75	3 30
12 " "	4 00	6 00

Tuyaux à cheminée :

92pouces, par pied	0 25
" " "	0 40

Charbons.

PRIX DE DETAIL.

Grate par tonne de 2000 lbs.	\$5 50
Furnace do	5 50
Egg do	5 50
Stove do	5 75
Chestnut do	5 75
Peanut do	4 50
Screenings do 2240 lbs.	50 1 80
Scotch Grate do 2000 "	0 00 6 00
Scotch Steam do 2240 "	3 90 5 25
Vale Grate do 2000 "	5 25
Welsch Anthracite do 2000 "	6 45 7 00
Pictou do 2240 "	4 60
Cape Breton do " "	4 60
Glace Bay do " "	4 60
Sydney do " "	5 00
Reserve do " "	5 00
Charbon de forge do 2000 "	0 00 6 00
Leigh pour fond. do " "	6 50 6 75
Coke par chaldron	6 75 7 00
" usage domestique	3 20
" concassé.	4 60

* Selon distance et qualité.

Bois de chauffage.

Prix payé par marchands, aux chars gare Hochelaga.

Erable la corde	\$1 50 à \$1 75
Merisier do	4 25 à 4 35
Bouleau, &c. do	0 09 à 3 75
Epinette do	0 00 à 3 75
Slabs par chars	26 00 à 28 00
Rognures, le voyage	2 00 à 2 25

Americain	do	25 à 50
Erable piqué	le pied	04 à 06
Noyer noir ondé	do	04 à 06
Acajou (mahogany)	do	8

Bois de Service

6 à 16 pieds	le M.	Prix en gros
1 pouce strip shipping cull,	do	\$12 00 15 00
1 1/2 et 2 pces. do	do	12 00 15 00
1 pouce shipping cull sidings	do	14 00 16 00
1 1/2 et 2 pces do	do	15 00 18 00
1 pouce qualité marchande	do	20 00 30 00
1 1/2 et 2 pces. do	do	20 00 30 00
1 pouce mill cull, strip, etc. No. 2	do	10 00 10 50
1 1/2 et 2 pces. do	do	10 00 10 50
1 pouce mill cull No. 1	do	12 00 15 00
1 1/2 et 2 pces. do	do	12 00 15 00
3 pces. do	do	10 00 12 00
do do. No 2	do	6 50 8 50

Epinette.

1 pouce mill cull	5 à 9 pouces	do	9 00 10 00
1 1/2 et 2 pces. mill cull	do	do	10 00 11 00
3 pces mill cull	do	do	9 00 10 00
1 1/2 et 2 pces. qualité march.	do	do	12 00 13 50

Pruche.

1, 2 et 3 pouces	do	9 00 10 00	
Colombages en pin, 2 x 3, 3 x 3	e 3 x 1 - aux chars	do	10 00 11 00
Lattes—1ère qualité	do	1 60 1 75	
2ème do	do	1 35 1 50	
Bardeaux pin XXX	16 pouces	do	2 00 3 00
do XX	do	do	2 40 2 50
do X	do	do	1 50
do 1ère qualité	18 pouces	do	3 00
do 2ème do	do	do	1 75
Bardeaux cèdre XXX	16 pouces	do	2 00 3 00
do XX	do	do	2 40 2 00
do X	do	do	1 50
Bardeaux pruche marchande	do	do	1 75

Charpente en pin.

de 16 à 24 pieds—3 x 6 à 3 x 11	do	16 00 17 00
de 25 à 30 do do do	do	18 00 18 50
de 31 à 35 do do do	do	21 00 22 50
de 16 à 24 do —3 x 12 à 3 x 14	do	18 00 19 00
de 25 à 30 do do do	do	20 00 21 00
de 31 à 35 do do do	do	23 00 24 00

Bois carré—pin.

de 16 à 24 pieds—de 5 à 11 pouces carrés	do	17 00 18 00
de 25 à 30 do do do	do	19 00 20 00
de 31 à 35 do do do	do	21 00 22 00
de 16 à 24 do —de 12 à 14 pouces carrés	do	19 00 20 00
de 25 à 30 do do do	do	21 00 22 00
de 31 à 35 do do do	do	23 00 24 00

Charpente en pruche.

de 17 à 30 pieds jusqu'à 12 pouces	do	15 00
Charpente en épinette	do	16 00 18 00
do en épinette rouge	do	20 00 30 00

TABAC A "Sweet Navy" MACHER

J. M. FORTIER

TOUTES DIMENSIONS, DE 25c. à 35c. la LB.

MANUFACTURIER MONTREAL

LOUIS GILBERT, ST-FERDINAND D'HALIFAX, MARCHAND DE FROMAGE A COMMISSION

Offre tous les avantages pour la vente du Fromage: Commission fixe de 5 cts par boîte. Les plus hauts prix du marché et le minimum de commission. Toutes les fournitures pour fromageries, les meilleures et aux plus bas prix.

Si VOUS AVEZ UNE.....
Maison a Vendre ou a Louer

SI VOUS VOULEZ ACHETER

— ADRESSEZ-VOUS A —

STEPHENS & WARNECKE,

Ils vous donneront les meilleurs résultats
dans le plus court espace de temps.....
Souvenez-vous de l'adresse.....

1778 rue Notre-Dame, - MONTREAL

JOHN MORRIS
AGENT D'IMMEUBLES

Assurances Contre le Feu,
Prêts sur Hypothèques

126, RUE ST-JACQUES

Téléphone 2290.

MONTREAL

C. LOISEAU

J. H. LEROUX

LOISEAU & LEROUX
AGENTS

d'Immeubles, d'Assurance sur la vie
et contre le feu

ET COMPTABLES,

PRÊTS SUR HYPOTHÈQUES

118 RUE ST-JACQUES

Vis-à-vis le Bureau de Poste

MONTREAL

MARCOTTE FRERES
ENCANTEURS

— ET —

Agents d'Immeubles

Avances faites sur consignations.

Emprunts négociés sur hypothèques

No 69 rue St-Jacques,

MONTREAL.

TELEPHONE BELL 1286.....

A. DUHAMEL & Cie

:: AGENTS ::

D'IMMEUBLES ET DE FINANCES
Argent à prêter de 5 à 6 pour cent.
Propriétés et Fermes à vendre ou à échanger

No 136 rue St-Laurent, MONTREAL

Heures de bureau : 9 A.M. à 9 P.M.

Granger Freres

LIBRAIRES EN GROS



FOURNITURES D'ECOLLES.
CLASSIQUES FRANCAIS,
ANGLAIS, LATINS et GRECS

Grands avantages offerts dans les cahiers
pour les écoles. Echantillons envoyés sur
demande et facturés au prix du mille.

1699, rue Notre-Dame, MONTREAL

...LOTS A BATIR...

Dans la ville St-Louis (autrefois St-Louis du Milieu-End), population 7700, sur les rues St-Urbain, Manon, Durocher, Hutchison et l'Avenue du Parc. Grandeur des lots, 25 par 88 pieds avec ruelle. Prix \$375 et au-dessus. Seulement \$25 comptant et la balance de \$5 à \$7 par mois. Ce sont les lots les plus beaux, les mieux situés et les meilleurs marchés que vous puissiez trouver. Les canaux, l'eau et la lumière électrique sont posées.

CLARENCE J. MCCUAIG,

Chambre 3, 162 RUE ST-JACQUES
Bureau ouvert tous les jours et le vendredi soir.

SUCCURSALES :

Coin des rues St-Laurent et St-Viateur et 7 St-Laurent

BOIS DE SCIAGE...

Bureau : 512 Lagachetière
MONTREAL

CLOS,

Canal Lachine

BASSIN No 3.

Vis-à-vis rue Ottawa.

Tél. Bell No 8808.

Tél. Bell 8374

Tél. des Marchands 671

B. ETHIER

MARCHAND EN GROS ET DÉTAIL DE

Bois, Charbon et Grain

Rue NAPOLEON (près du Canal)

ET 1119 ST-JACQUES

T. PREFONTAINE

H. BOURGOUIN

T. PREFONTAINE & CIE

Bois de Sciage et de Charpente

GROS ET DETAIL

Bureau : coin des rues NAPOLEON ET TRACY

STE-CUNEGONDE

Clos à bois, le long du Canal Lachine, des deux
cotes. Téléphone Bell 8141, Montréal.

Spécialité : Bois préparés de toutes façons, assortis
par longueurs et largeurs en grande quantité.

**BANQUE D'EPARGNE DE LA CITE ET
DU DISTRICT DE MONTREAL**

AVIS est par le présent donné qu'un dividende
de huit dollars par parts du Capital Action de
cette institution, a été déclaré et que ce dividende
sera payable à son bureau, à Montréal, le et après

Jendredi, le 2 Juillet prochain

Les livres de transferts seront fermés du 15 au 30
juin prochain, ces deux jours inclusivement.

Par ordre du Bureau de Direction.

Montréal, 30 mai 1896.
juin 5-12-19-26.

HY. BARBEAU,

Gérant.

ALLEZ VISITER LES LOTS OFFERTS EN VENTE SUR LE

:: BOULEVARD ST-GERMAIN ::

Qui s'étend directement vis-à-vis la ville St-Laurent ou au Bois de Plaisance, situé sur les bords
de la Rivière des Prairies, à Cartierville, (Back River). Ces lots sont couverts de superbes arbres.

Prix des lots : \$150, \$25 comptant ; la balance par versements annuels de \$25.

Un service de tramways électriques qui permettra aux résidents de se rendre chez eux en 20
minutes, du centre de la ville, sera un fait accompli en deux mois ; on pousse activement les travaux
sur cette ligne. En attendant et jusqu'à nouvel ordre, nous avons pourvu un service gratuit de voitures
pour faciliter le trajet à ceux qui veulent voir et acheter. Ces voitures partiront du Bureau de Poste
tous les samedis après-midi, à deux heures. Pour plus amples détails s'adresser en personne ou écrire à

L. COUSINEAU & E. GOHIER

16, rue St-Jacques, MONTREAL

....PENSEZ A VOTRE AVENIR....

ACHETEZ
DE SUITE AU....

BOULEVARD ST-LAMBERT

Ce Boulevard sera l'un des plus beaux de l'univers, ayant une largeur de 114 pieds par 57
arpents de longueur, avec arbres et riches habitations. 32 trains par jour, aller et retour ;
5 cts par passage ; billets bons sur tous les trains. Beaux lots 50 x 115 pieds, \$150, \$25
comptant, Balance \$25 par année. N'OUBLIEZ PAS CEUX : Avant deux ans nous aurons
un pont pour piétons et voitures, de Montréal au Boulevard St-Lambert.

A VENDRE PAR

L. F. LAROSE, - - 1627 rue Notre-Dame, - - MONTREAL

Ventes enregistrées de Montréal.

Pendant la semaine terminée le 13 juin 1896

MONTREAL EST

QUARTIER ST-JACQUES.

Rue Amherst, No 51 et 53 et Craig 240 et 242. Lot 92 avec maison en pierre, terrain 65 x irreg. supr. 4100. Le Shérif de Montreal à L. J. A. Papineau; \$5000 [41697].

QUARTIER ST-LAURENT

Avenue du Parc. Lot 44-53, terrain 36 x 136.9 supr. 3555 vacant. Thos A. Lynch à Camille Legault; \$3712.80 [41688].

Rue St. Urbain, No 481. Lot 19-90B, avec maison en pierre et brique, terrain 17 4 x 123, supr. 2131 Wm. Denoon & Wm Rose à Agnès E. Greig, épouse de John Dudgeon; \$3,300 [41701].

QUARTIER ST-LOUIS.

Rue St-Dominique, Nos 457 et 459. Lot 968, avec maison en brique, terrain irr. super. 5487: Elizabeth Anderson, veuve de Alex. Dickson à Elizabeth McEvilly, veuve de P. M. Groome; \$3,000 [41714].

QUARTIER STE-MARIE

Rue Dumont. Lot 1223-47 et pt. 46, avec maison en brique, terrain 20 x 83. Albert Desloges à Rose Albina Labelle & Mde Benj. Dion; \$1,750 [41690].

Rue Dufresne. Lot 1359-40, 41 et 42, terrains 39 x 80 chacun, vacants. Les Exécuteurs testamentaires de la Succession James Skelly à Damase Leclaire; \$1,100 [41716].

Rue St Ignace, No 52 à 56. Lot 1/2 N. O. 149 avec maison en brique, terrain irr., supr. 2736. Adeline Perreault, veuve de P. Duchlos à Horm. Rhéaume; \$2,300 [41730].

MONTREAL OUEST

QUARTIER STE-ANNE

Rue Barré, No 115. Lot 1/2 ind. 1241 et autres droits avec maison en bois, terrain irrég., supr. 2942. Dame Marie Riel, épouse de Octave Beausoleil à Adolphe Riel; \$1,800 [128392].

QUARTIER ST-ANTOINE

Rue Ste-Catherine, No 2722. Lot 1628b avec maison en pierre et brique, ter-25 x 150. Dame Mary Ann Sheridan, épouse de Hugh O'Neil à Dame Sarah Nicholson épouse de James W. Shaw; \$7,050 [128397].

HOCHELAGA ET JACQUES-CARTIER

QUARTIER ST DENIS

Rue Cowan. Lot 8-35, 36 et 37, terrain 50 x 100 chacun. H. V. Meredith à Michael Hughes; \$2,200 [62209].

Rue St-Hubert. Lot 7-654 et 655, terrains 25 x 107 chacun, vacants. H. V. Meredith à Leontine Dubé, épouse de Théod. Deslauriers; \$640 [62211].

Rue Rivard. Lot 162-99, terrain 22 x 70, supr. 1540, vacant. Tancred Bienvenu à la Corporation des Sœurs de Ste-Croix; \$1.00 [62212].

Rue Durham. Lot 329-129 avec maison en construction, terrain 25 x 91 supr. 2275. Pelagie Cati Vve de A. Janson à Ed D. Roy; \$905 [62241].

Rue St-Hubert. Lot 7-384, terrain 25 x 87 supr. 2175 vacant. H. V. Meredith à Eugène Letourneau; \$163.13 [62265].

Rue St Denis. Lot 1/2 ind. 209-65 à 79, 81 et 8b, terrains supr. 13238 étant la

sixième partie de ces lots. Tancred Bienvenu à L. A. Bernard; \$2,666.66 [62271].

Rue Gilford. Lot 328-312 avec maison en construction, terrain 28 x 100. R. C. Jamieson à Eulalie Larivière; \$700 [62274].

QUARTIER ST-JEAN-BAPTISTE

Rue Dufferin. Lot 7-199, terrain 25 x 80 vacant. John J. Warren à Oscar Gauthier; \$440 [62215].

Rue St-Laurent, No 1222 et 1225. Lot 394 avec maison en brique, terrain 44.6 x 82, supr. 3649. Emelie Potvin dit Lagarde, Vve de Roch Vallières à James Baxter; \$2500 [62244].

QUARTIER ST GABRIEL

Rue Centre, No 596 à 602. Lot 2521 avec maison en brique, terrain 48 x 85, sup. 4'92. Kent et Turcotte, curateurs de A. Blais, failli à Alexandre Prud'homme \$2715 [62185].

MAISONNEUVE.

Ave. Lasalle. Lot 8-612, terrain 25 x 100. C. H. Letourneau à Elz. Lapointe; \$250 [62256].

WESTMOUNT

Greene Ave, No 224. Lot 361-10 avec maison en pierre et brique, terrain 20 x 125. Wm Rodden à Geo. C. Graham; \$4,500 [62227].

Avenue Albert. Lot 214-280 et 290, terrain 54 x 75 vacant. Joséphine Vanier & al à W. Kenwood; \$1489.20 [62254].

MONTREAL ANNEE.

Rue Clark. Lot 1/2 S. 11-488, terrain 25 x 88. The Montreal Investment & Freehold Co à Ed. Thibault; \$300 [62194].

Rue St-George. Lot 11-853 et 854, terrain 50 x 88 chacun, vacants. The Montreal Investment & Freehold Co. à Henry Raith; \$1056 [62220].

ST LAURENT

Rue Laframboise. Lot 454-231 et 232, terrain 40 x 80 L. Cousineau & E. Gohier à Jos. Guerin; \$300 [62232].

Grande Allée de Florence. Lot 465-134, terrain 25 x 100. L. Cousineau & Gohier à Albert Dorion; \$150 [62235].

Avenue St Philippe. Lot 465-441 et 442, terrain l'un 26 x 100 et l'autre 27 x 100. L. Cousineau & E. Gohier à Pierre Marier; \$240 [62253].

Chemin public. Lot 409-137, terrain 40 x 90. Théop. Migneron à Israel L. Lafleur; \$200 [62257].

LONGUE-POINTE

Lot 1/2 N. E. 8. John Thos Molson exécuteur testamentaire de la Succ. Molson à C. T. Viau dit St-Mars; \$100 [62248].

SAULT AUX RECOLLETS

Lot 301-1 et 2. Azilda Bérard, épouse de R. Gervais à Eugène Picard; \$500 [62261].

POINTE CLAIRE V.

Lot pt. 7 et 8 Francis Brunet fils et al à Zotique Lanthier; \$801 [62205].

STE-ANNE DE BELLEVUE

Lot pt. 195-2, terrain. François Brunet à Alfred Brunet; \$30 [62223].

Si vous voulez un excellent engrais pour fleurs, et notamment pour la culture des chrysanthèmes, vous n'avez qu'à placer au fond des pots de ces plantes des os calcinés depuis assez longtemps: les racines y adhèrent, et le chrysanthème y puise une nouvelle vigueur.

MAURICE PERREAU

Architecte et Ingénieur Civil

97, RUE ST-JACQUES, (BANQUE DU PEUPLE)

PHONE 696 MONTREAL. BOITE 2382

Spécialité: Edifices Religieux et Publics.

Joseph Perrault. Simon Lesage.

PERRAULT & LESAGE

Architectes et Ingénieurs

17, Cote de la Place d'Armes.

Téléphone Bell, 1869.

Spécialité: Evaluation pour Expropriation.

L. R. MONTBRIAND,

ARCHITECTE et MESUREUR

280 - RUE ST. ANDRÉ - 280

MONTREAL.

V. ROY & L. Z. GAUTHIER,

Architectes et Evaluateurs.

162, Rue St-Jacques

BLOC BARRON.

Élévateur. Téléphone 2113.

G. DE G. LANGUEDOC

Ingénieur Civil et Architecte

BUREAU: 180 rue St-Jacques, Montreal.

Téléphone No. 1723 | Chambre 7. 3e Etage.
Chemins de fer, Ponts, Canaux, Constructions
Civiles, etc. Brevets d'invention, Marques
de Commerce, Evaluations.

J. B. RESTHER & FILS

ARCHITECTES,

Chambre 13 | Bâtisse "Impérial"

107 rue ST-JACQUES, - Montréal.

Téléphone 1800.

ALBERT SINCENNES

Architecte: et: Mesureur

794 RUE SAINT-LAURENT.

MONTREAL

C. E. FOURNIER

Architecte, Evalueur et Mesureur

Se chargera aussi de tout dessin
mécanique qui lui sera confié.

Chambre No 1
Mechanics Institute 204, St-Jacques, Montréal

J. EMILE VANIER,

Ancien élève de l'École Polytechnique. Ingénieur Civil et
Arpenteur --- No 107 rue St-Jacques

En face du Carré de la Place d'Armes, Montréal.
Se charge de plans de ponts, aqueducs, égouts, de
tracés de chemins de fer et routes, d'arpentages
publics et particuliers, de demandes de brevets
d'invention, etc. Téléphone No. 1800.

LESSARD & HARRIS

(Ci-devant de Brodeur & Lessard)

CONTRACTEURS-PLOMBIERS, COUVREURS

Et Poseurs d'Appareils de Chauffage.

421 1/2 Craig, Montréal. Tel. Bell 2191

HORMISDAS CONTANT

Contracteur Plâtrier,

475 1/2 Rue LaGauchetière, Montreal

Résidence: 290 rue Beaudry.

LAMBERT & FILS, Constructeurs.

357 Rue Berri, Montreal.

LABRECQUE & MERCURE,

Entrepreneurs-Moussiers,

37 RUE LLE ST-ANDRE, MONTREAL.

Téléphone Bell, 6328.

VENTES PAR LE SHÉRIF

Semaine du 23 au 30 juin 1896.

DISTRICT DE BEDFORD

Dans l'affaire de Magloire Authier, failli.

Canton Ely—1o Le lot No 375 du 4ème rang contenant 70 acres en superficie, avec bâtisses; 2o Le lot No 485 du 5ème rang contenant 115 acres en superficie.

Vente le 27 juin à 9 h. a. m. à la porte de l'église de St. Joseph d'Ely.

DISTRICT DE QUÉBEC

La Banque des Marchands du Canada vs Chs. T. Côté et Ed. Jer. Angers.

Québec—Le lot 413, situé rue de la Couronne avec bâtisse.

Vente le 27 juin, à 10 h. a. m., au bureau du Shérif.

Dame Marie Zoé Turgeon, épouse de Louis Richard vs Hubert Samson.

Québec—1o Les lots Nos 197, 198, 199, 200, de la subdivision de 3755, situés rue Richmond. 2o Les lots 1936 18 et 19 situés côteau Ste-Geneviève.

Vente le 26 juin à 10 h. a. m., au bureau du Shérif.

Louis Fremont Burroughs vs Chs. T. Côté, Samuel Vessot et autres.

Québec.—Le Lot No 1469 étant un emplacement situé rue St-Joseph, avec bâtisses.

Vente le 27 juin à 10 h. a. m. au bureau du shérif.

Dame Mathilda Samson épouse de P. O. Laocasse vs Alfred Samson et al.

St. Etienne de Beaumont.—Le lot 54 situé au nord du chemin public, avec bâtisses.

Vente le 26 juin à 10 h. a. m. à la porte de l'église paroissiale.

DISTRICT DE ST. FRANÇOIS

Dans l'affaire de Walter Nutt, failli.

Canton Eaton. — Les morceaux de terre connus sous les Nos 7-12 et 7-80 dans le 5ième rang, avec bâtisses.

Vente le 26 juin à 11 h. a. m., à la porte de l'église St-Camille de Cookshire.

DISTRICT DE CHICOUTIMI

Andrew Stuart Johnson vs Jules Bérubé.

St. Gédéon — Le lot de terre No 29 du 6ème rang contenant 100 acres, avec bâtisses.

Vente le 26 juin à 11 h. a. m. à la porte de l'église paroissiale.

DISTRICT D'ARTHABASKA

Hector Lamontagne vs Joseph Bédard.

Drummondville.—Un emplacement situé rue Brock, contenant 4356 pieds en superficie avec bâtisses.

Vente le 26 juin, à 10 h. a. m., à la porte de l'église paroissiale.

Alfred Lemay vs Jos. Fréchette.

St Rémi de Tingwick.—Une terre étant le No 4 du 8ème rang connue sous le No 775 avec bâtisses.

Vente le 29 juin, à 1 h. p. m., à la porte de l'église paroissiale.

DISTRICT DES TROIS-RIVIÈRES

Dame Olive Martin vs Pierre Boucher.

Maskinongé—Une terre située dans la concession Beauséjour et portant le No 218, contenant 117 arpents, avec bâtisses.

Vente le 24 juin, à 10 h. a. m., à la porte de l'église paroissiale.

DISTRICT DE RIMOUSKI

Jean Damase Levasseur vs Danat St-Laurent.

St-Ulric de la Rivière Blanche—La moitié indivise d'une terre située au 1er rang et 2ème rang et le rang A du canton de Matane contenant 2 arpents et 2 perches par 70 arpents de profondeur avec bâtisses.

Vente le 27 juin, à 10 h. a. m., à la porte de l'église paroissiale.

Louis Jos. Levasseur vs Jos. Bouchard.

St-Luc—Tous les droits sur une terre située au 2ème rang du Canton Tessier contenant 100 acres et portant les Nos 11A et 11B avec bâtisses.

Vente le 23 juin, à 10 h. a. m., à la porte de l'église paroissiale.

DISTRICT D'OTTAWA

Mary Monohan, veuve de James Kelly vs. Patrick Reynolds.

Hull—1o Un lopin de terre connu sous le No 24a du 7ème rang, contenant 105 acres; 2o Partie de la moitié sud du lot 15b du 9ème rang, avec bâtisses; 3o Une autre partie du lot 15b du 9ème rang, avec bâtisses.

Vente le 27 juin à 10 h. a. m. au bureau d'enregistrement de Hull.

La Construction

Contrats donnés pendant la semaine terminée le 13 juin 1896.

Chez V. Lacombe, architecte, rue Ste Catherine, No 897. Deux bâtisses coin Wolfe et Dorchester, à 3 étages, formant 4 logements et 1 magasin.

Maçonnerie, C. Lemay. Charpente et menuiserie, Labrecque et Mercure.

Couverture, Girard & Cie. Plombage, do Brique, S. Rochon, père. Enduits, Jérémie Lefebvre. Peinture et vitrerie, Desjardins et Du-bois.

Ouvrage en fer, Canadian Bridge Co. Propriétaire, Mde Maria Amiot, épse de E. Robert, épiciier.

Chez J. H. Macduff, architecte, rue Notre-Dame, No 2310. Une bâtisse, rue Notre-Dame, Ste-Cunégonde, à 3 étages, formant 2 logements et un magasin.

Maçonnerie, Bray & Guibault. Charpente et menuiserie, Nap. Lavoie. Couverture, J. Lalonde. Plombage, à donner. Chauffage, do Brique, S. Rochon. Enduits, Pierre Dansereau. Peinture et vitrage, Rodrigue. Propriétaire, Maurice Gabias.

NOTES

MM. Gamelin & Huot, architectes, demanderont bientôt des soumissions pour la construction d'une maison rue Mance, dont le propriétaire est M. Lajeunesse.

MM. Gamelin & Huot, architectes, sont à préparer les plans pour une résidence de campagne à la Pointe-aux-Trembles, M. Leduc en sera le propriétaire.

PERMIS DE CONSTRUIRE A MONTRÉAL

Rue Redpath, modification à une maison y ajoutant 2 étages de 14 x 24 et une couverture en ardoise, architecte A. C. Hutchison, maçonnerie; J. W. Wilson, charpente et menuiserie; Forde & Casey. Propriétaire D. Morrice.

Coin des rues Dorchester et Wolfe, 2 bâtisses formant un magasin et quatre logements, 53 x 32, à 3 étages coût probable \$3,500 chacun, en brique et couverture en tôle galvanisée. Propriétaire, Madame M. Amiot; architecte, V. Lacombe; maçonnerie O. Lemay et charpente et menuiserie, Labrecque et Mercure.

Rue Peel, une bâtisse à 3 étages formant un logement 27 x 44, coût probable \$12,000, en pierre de taille, couverture en ardoise et ciment rosine. Propriétaire Denoon, architecte A. C. Hutchison et maçonnerie J. B. St-Louis.

PETITES NOTES

Il y a deux sortes de plumes pour les lits et pour les oreillers, celle de la Compagnie "Alaska", 290 rue Guy, Montréal et les autres. Celles-ci sont lourdes, mal nettoyées, pleines de poussière, parfois malodorantes et toujours dangereuses; celles-là sont pures, molles, fraîches, jolies. Donc, si vous avez besoin de plumes, écrivez à la Alaska Feather Down Company, 290 rue Guy.

Nouvelle formule, à ajouter à bien d'autres, pour faire disparaître le hoquet: il paraît qu'il suffit de se chauffer la muqueuse des fosses nasales avec une barbe de plume, un coin de mouchoir roulé. Quand on a obtenu ainsi trois étournements, c'est le chiffre fatidique! le hoquet est définitivement vaincu.

La guêpe, dit M. Max de Nansouty, est un désastreux petit fléau; on a tout particulièrement à en souffrir dans les années où l'hiver a été doux. Ses piqûres douloureuses et venimeuses sont fort désagréables: elles entraînent souvent des inflammations graves des tissus. Parfois, la piqûre de guêpe, l'aiguillon étant resté dans la plaie, a occasionné la mort.

Lorsqu'il ne s'agit que du venin seul, ce venin a des partisans. M. Demartin le considère comme un véritable agent thérapeutique. M. de Gasparin déclare avoir été guéri par des piqûres de guêpes, d'un rhumatisme musculaire et d'une bronchite. M. André del Poso cite un cas de guérison, par ce curieux moyen, d'une ophtalmie scrofuleuse chronique.

En attendant que la médecine se soit emparée de ce venin pour le rendre utile, on n'aime guère à être fréquenté par les guêpes et l'on a raison. Indiquons donc, tout d'abord, les moyens de les détruire.

Lorsqu'on a découvert le nid des désagréables hyménoptères, on peut les brûler avec un feu de paille allumé à l'entrée, y verser de l'eau bouillante, ou bien y introduire une mèche soufrée qui les brûle et les asphyxie tout à la fois. Un tampon de chiffon imbibé d'essence de pétrole ou de térébenthine, enflammé, donne aussi de bons résultats de destruction.

Quelques praticiens, mettent sur l'ouverture du trou une cloche en verre: la chaleur solaire concentrée fait périr les insectes. D'autres placent, aux abords, un vase à demi plein d'eau savonneuse dans laquelle les guêpes vont s'empoisonner et se noyer. On peut aussi fermer hermétiquement le nid avec du plâtre ou du mortier et emmurer l'ennemi; mais il faut, comme disent les maçons, "gâcher serré."