

# LE PRIX COURANT

REVUE HEBDOMADAIRE

Du Commerce, de la Finance, de l'Industrie, de la Propriété Foncière et des Assurances

Abonnements d'un an: Montréal, \$2.00.

Canada et États-Unis, \$1.50.

Europe, \$3.00 (15 francs.)

VOL. XVI

MONTRÉAL, VENDREDI 16 AOUT, 1895

No 24

SEMAINE DU 9 AOUT

2170 abonnés réguliers 2170

Ce tirage est égal sinon supérieur à celui de n'importe quel autre journal de commerce français.

Nous avons à Québec au moins 200 abonnés de plus que n'importe quel autre journal de commerce français ou anglais.

## LE PRIX COURANT

A. & H. LIONAIS,

Éditeurs-Propriétaires

ADMINISTRATION: { Chambre 402 Bâtisse "New York Life."  
Téléphone No 2547.  
Boîte de Poste No 917.  
REDACTION: { 25 rue St-Gabriel.  
Téléphone 2602.  
Montréal, Canada.

ABONNEMENTS

(Strictement payables d'avance.)

Montréal et Banlieue un an	\$2.00
" " 6 mois	1.00
" " 3 mois	0.50
Canada et États-Unis, un an	1.50
" " 6 mois	0.75
France et Union Postale un an (15 francs)	3.00

## LE NUMERO 10 CENTINS.

Adresser toutes communications comme suit:

LE PRIX COURANT,

Montréal, Canada.

## Ça et là.

Une réponse s. v. p. Nous avons exprimé l'autre jour le désir de connaître, si possible, les raisons pour lesquelles M. Wm. Weir, président de la banque Ville Marie, ne peut pas réussir à garder autour de lui le même bureau de direction pendant plus d'une année. Comme nous nous y attendions, M. Weir a trouvé notre question indiscrette et il a oublié de nous répondre.

Nous avons encore une question à lui poser, et comme cette question n'intéresse pas seulement les actionnaires et les créanciers de sa banque, mais qu'elle intéresse tout le public qui est exposé à se voir passer par les mains quelque billet de la banque Ville Marie, nous espérons que

M. Weir voudra bien sortir une fois de son mutisme pour y répondre.

Notre question est celle-ci:

A qui appartiennent en réalité les actions que l'on trouve portées sur la liste d'actionnaires, vis-à-vis les noms suivants:

U. Garand et Wm. Weir, in trust.....	837
Wm. Weir, in trust.....	273
Total.....	1110

Un ouvrage canadien apprécié.

Nous lisons dans notre confrère français "La Laiterie":

"Nous sommes en retard pour rendre compte d'une excellente monographie du fromage de Cheddar. L'auteur de ce livre est M. Dacker; le traducteur de l'anglais au français est M. E. Castel, le distingué secrétaire de la Société d'Industrie Laitière de la province de Québec.

"Il y a bien longtemps que j'écris et que je répète qu'à mon avis, la fabrication du Cheddar est des plus intéressantes pour nous.

"Je crois alors que le livre de M. Castel devrait être consulté. Ce petit ouvrage est écrit en un style clair et agréable. Le traducteur, du reste, ne s'est pas borné à passer de l'anglais au français; il est, dans le sujet qu'il traite, d'une compétence hors ligne, et il a commenté son auteur. On voit que M. Castel a beaucoup lu, beaucoup vu, car il discute en connaisseur et saisit toutes les occasions d'expliquer ou de commenter les passages qui pourraient laisser quelque obscurité.

"Le français bien parlé a précisément pour avantage d'amener de la netteté dans les explications.

"J'ai lu cet ouvrage avec intérêt et profit. C'est un petit traité de laiterie à propos de Cheddar, et on y trouve résumés tous les progrès et tous les travaux des Américains sur le sujet.

"De jolis dessins, exécutés d'après des photographies, complètent très heureusement les explications du texte."

R. LEZÉ.

La Banque du Peuple

La banque du Peuple a ouvert ses guichets, le 14 courant, pour le rachat sur présentation de ses billets encore en circulation. Ce jour là, il lui en a été présenté pour \$100,000 environ et l'on croit qu'il n'en reste plus, dehors, qu'à peu près autant. Depuis sa fondation, il a bien dû s'égarer, se détruire une centaine de mille piastres de ses billets, ce qui serait autant de gagné pour les actionnaires.

A partir du 14, donc, la banque du Peuple ne paie plus d'intérêt sur sa circulation; mais cela ne veut pas dire que ses billets ne sont plus valables. Ils conservent leur valeur jusqu'à ce qu'ils soient rachetés, au moins tant que la banque ne sera pas en liquidation. Il n'est donc pas nécessaire pour ceux qui seraient porteurs de quelques-uns de ces billets de s'empressement de les faire présenter au rachat, à moins qu'ils ne veuillent bénéficier de l'intérêt à 6 p.c. à partir du jour de la suspension des paiements.

Quant à la perspective de la reprise des affaires, elle s'améliore de jour en jour; les déposants font connaître les uns après les autres leur adhésion à l'arrangement proposé et, après que M.M. de Martigny et Chipman auront préparé leur rapport, ce qui sera fait d'ici à quelques jours, on pourra probablement fixer la date de la réouverture définitive.

Les actionnaires ont toujours confiance que leur capital sera trouvé intact, quoiqu'il soit probable qu'il faudra passer à Profits et Pertes une bonne partie du fonds de réserve. Il n'y a pas d'actions sur le marché, sauf quelques-unes qui ont déjà servi, en passant de mains en mains à faire baisser les cours; pour les dernières opérations de ce genre, les baissiers en ont été réduits à opérer sur des petits lots de 5 et 10 actions.

La taxe de l'eau

Nous avons averti nos lecteurs de Montréal que la nouvelle taxation entreprise pour combler le déficit dans les finances

de la ville, et que l'on ne pouvait appliquer dès l'année dernière, allait être imposée cette année. La première mesure de ce genre, l'augmentation de la taxe de l'eau excite, en ce moment, des commentaires peu flatteurs pour nos échevins. Il se trouve désormais deux catégories de contribuables pour la perception de la taxe de l'eau. La première catégorie comprend les maisons d'habitation dont le loyer annuel est au-dessous de \$120, ou \$10 par mois. La seconde se compose des citoyens qui occupent un logement dont le loyer égale ou dépasse \$10 par mois.

La première catégorie n'est pas dérangée; on lui demande comme l'année dernière, 7½ p.c. de son loyer; à la seconde, on demande 10 p.c.

Pourquoi cette différence? Nous ne sommes pas partisan enthousiaste du système qui consiste à faire payer l'eau aux citoyens en proportion de leur loyer. Nous croyons que, au contraire, la base de la taxe devrait être le nombre de membres de la famille, en relation avec le nombre de chambres occupées.

Mais puisque nous sommes sous ce régime, pourquoi en aggraver encore les inconvénients, en faisant la taxe proportionnelle plus élevée pour les loyers, moyens et gros, que pour les petits?

Nous comprenons bien que la ville a besoin d'argent pour combler le déficit causé par les gaspillages de nos échevins; mais, est-ce que les locataires payant \$120 et plus de loyer ont profité de ces gaspillages plus que les petits locataires? Il nous semble pourtant que c'est le contraire. Les échevins prétendent qu'ils ont employé les fonds des emprunts, etc., à donner du travail aux ouvriers; pourquoi, alors, exempter précisément les ouvriers de toute contribution au remboursement de ces fonds?

Il est probable que cela a été fait en vue des élections de février prochain. Mais si les échevins ont cru s'assurer ainsi la sympathie des petits locataires, ils peuvent compter, en même temps, sur le souvenir peu sympathique des autres locataires qui, tout compte fait, forment un appoint considérable dans le total des électeurs.

Qu'on se le rappelle en février 1896!

On vient de découvrir du pétrole en quantité payante à New Plymouth, Nouvelles Galles du Sud. On a pu en recueillir 240 gallons de la plus belle qualité, en deux jours. Des capitalistes de Sydney vont former une compagnie pour exploiter ce gisement.

## L'ÉPARGNE

Encore faut-il s'entendre sur la signification de ce mot: "épargne." C'est bien, évidemment, les sommes, petites ou grosses, constituant le surplus du budget de la famille, chaque semaine, pour ceux qui sont payés à la semaine; chaque mois, pour ceux qui sont payés au mois. Du moment que, ayant à dépenser tant, dans un laps de temps fixe, on a réussi à faire face à ses affaires avec une somme moindre, l'excédant est une épargne. Mais cette épargne peut se chiffrer par quelques centins, quelques piastres, ou des centaines de piastres. Est-ce à dire que chacune de ces sortes d'épargne aura droit au même titre à la sollicitude protectrice de l'Etat? Non, n'est-ce pas. La véritable épargne, celle dont l'Etat doit protéger le placement, c'est la petite épargne, péniblement amassée sou par sou et représentant souvent des privations de choses utiles, quelquefois même de choses quasi-nécessaires.

Seulement, cette petite épargne elle-même peut finir à la longue par perdre son caractère. Un homme qui met de côté \$2.00 par semaine pendant dix ans, se trouve, au bout de ces dix ans, avec une épargne de \$1040 et, même beaucoup plus, s'il a mis son épargne à la banque, pour lui faire produire de l'intérêt. Or, \$1000, ce n'est plus, il nous semble, de la petite épargne, c'est devenu un capital. Consultez les économistes; ils vous diront que le capital n'est que l'épargne accumulée.

Si l'Etat continue à protéger ce capital, à l'entourer de garanties spéciales et à le faire fructifier, il est probable que son possesseur, le petit capitaliste, le laissera à la caisse d'épargne, au lieu d'en entreprendre lui-même le placement ou l'exploitation. C'est ainsi qu'une partie très appréciable des capitaux des particuliers peut être tenue en dehors du mouvement général des affaires et rester à peu près improductive.

En France, la loi qui régit les caisses d'épargne ne permet pas à un déposant d'y placer plus de 1,000 francs. Lorsqu'il atteint ce chiffre, l'état transforme son compte de dépôt en un titre de rente, et lui remet des obligations du gouvernement rapportant 3 p. c. d'intérêt. La même restriction se trouve dans la loi concernant les banques d'épargne au Canada: aucun déposant ne peut avoir plus de \$2,000 à son crédit. Mais nous savons que cette restriction n'est pas rigoureusement mise à exécution et que la

banque d'épargne, par arrangement spécial, permet aux déposants de laisser monter leur crédit beaucoup plus haut. En cela, elle a tort, parce qu'elle sort de ses attributions et prête précisément le flanc aux reproches qu'adressait aux caisses et banques d'épargne le gérant de la banque de Montréal, qui les accusait de détourner ainsi du commerce et de l'industrie des capitaux qui auraient dû y trouver leur place.

Ainsi, il convient de bien s'entendre: l'épargne, la petite épargne, celle qui est d'autant plus précieuse qu'elle a plus coûté à ramasser, et que l'Etat doit protéger, ne peut dépasser une certaine somme sans perdre son caractère et devenir un capital. A quel chiffre a lieu cette transformation? C'est évidemment au chiffre qui permettra de faire un placement productif. On peut trouver à prêter \$500 sur hypothèque à 6 ou 7 p.c. Il est clair, par conséquent, que l'épargne dépassant \$500 est devenue un capital et qu'il faut la traiter comme telle. Autrement, on risque d'enrayer tout progrès industriel et commercial, en immobilisant dans des emplois de toute sécurité, mais aussi de peu d'influence sur le mouvement général, des capitaux qui devraient concourir au progrès de la richesse publique.

Supposons cette restriction actuellement en vigueur. Voici un ouvrier économe qui a mis à la caisse d'épargnes \$500 et qui, maintenant qu'il en a pris l'habitude, continue à épargner \$2.00 ou \$3.00 par semaine. La caisse ou la banque d'épargne lui dit: Monsieur, votre dépôt a atteint sa limite, nous ne pouvons plus recevoir vos économies. Que fera-t-il? Il ira trouver un notaire et lui dira: j'ai à la banque \$500 que je voudrais placer sur hypothèque. Et le notaire lui trouverait un placement aussi sûr qu'à la banque d'épargne et lui rapportant de 6 à 7 p.c. d'intérêt.

L'affluence de ces petits capitaux ne saurait manquer d'avoir pour effet de faire baisser l'intérêt sur ce genre de placement et de faire progresser en même temps l'industrie qui les emploie, l'industrie de la construction. Mettez l'argent à bon marché à la disposition des propriétaires de terrains vagues et ils s'empresseront de tirer parti de ces terrains en y construisant des maisons, des magasins, etc. Voilà en même temps une augmentation de travail pour la classe ouvrière. Lorsque notre ouvrier économe aura ainsi placé deux ou trois sommes de \$500, il attendra l'échéance de ses

prêts et changera peut-être alors son mode de placement. S'il est un peu ambitieux, il en profitera pour s'établir à son compte ; s'il n'a pas assez de confiance en lui-même pour se lancer dans les affaires, il s'achètera une maison et deviendra propriétaire. S'il tient à posséder une propriété qu'il puisse réaliser d'un moment à l'autre, il achètera des obligations du gouvernement, de la ville, de chemins de fer, des actions de banques ou de compagnies industrielles. Si, enfin, il tient à garder constamment disponibles ses \$500 en attendant qu'il ait une somme suffisante pour entreprendre quelque chose, il les déposera à une banque d'escompte, qui, pourvu qu'on s'engage à ne les retirer qu'après un avis de quelques mois, lui paiera un intérêt aussi élevé qu'à la caisse d'épargne.

Il est donc nécessaire, d'abord, d'établir qu'on ne devra considérer comme petite épargne que les petits dépôts dont l'accumulation n'aura pas dépassé \$500 ou toute autre somme que l'on insérera dans le statut.

### MAITRES DE POSTES ET JOURNAUX

Poursuivant sa campagne pour obtenir que les maîtres de poste soient, *ex-officio*, agents d'abonnement des journaux, notre confrère de Québec, la *Semaine Commerciale* nous pose les trois questions suivantes :

1. Les maîtres de poste qui sont maintenant obligés de vous prévenir, sous leur signature et leur responsabilité personnelle, des refus d'abonnement, ne devraient-ils pas logiquement être chargés de nous informer des acceptations d'abonnement ?

Réponse. Pas nécessairement ; l'avis de refus du journal fait partie de leurs fonctions de distributeurs de la matière postale. Parce qu'ils sont tenus de retourner à l'expéditeur, si avis en est donné sur l'enveloppe, toute lettre qui n'est pas réclamée dans un certain laps de temps, il ne s'ensuit pas logiquement qu'ils puissent être obligés de réclamer une réponse du destinataire, si l'expéditeur en faisait mention au dos de sa lettre.

Nous ne discutons pas les avantages que cela procurerait aux journaux et réciproquement aux maîtres de poste qui pourraient y gagner une commission ; mais cela nous semble tout à fait en dehors du service public de la poste.

2. Le ministère des Postes, qui

fournit actuellement des formules spéciales aux maîtres de poste pour les refus, ne devrait-il pas leur en fournir pour les acceptations ?

Réponse. Le cas est le même que le précédent. De plus, il y a une question de responsabilité qu'il faudrait régler au préalable. Supposons que l'abonné refuse de payer, s'en aille du pays, décède ou fasse faillite, à qui s'adressera l'éditeur du journal qui aura servi un an ou deux d'abonnement ? Dans la pratique actuelle, nous avons quelquefois beaucoup de peine à faire payer certains abonnés de mauvaise volonté. Nous avons alors besoin du témoignage du maître de poste ; comment ce témoignage pourra-t-il nous servir ensuite, s'il est intéressé ? Au PRIX COURANT nous avons pris pour règle de faire signer un bulletin par l'abonné lui-même ; et nous nous en trouvons bien. Nous avons ainsi une circulation indiscutable et notre titre de créance est parfait.

3. Quel pourcentage alloueriez-vous aux maîtres de poste sur les abonnements payés ?

Réponse. Ce serait une question des plus épineuses à résoudre, parce que tous les éditeurs ne donnent pas la même valeur *matérielle* pour le même prix ; pour quelques-uns, une commission de 25 à 30 p.c. ne serait pas exorbitante ; pour d'autres, elle serait considérée comme dépassant la mesure. La commission pour le paiement d'un renouvellement ne pourrait être considérée que comme une commission de perception, et devrait être fixée en conséquence.

En somme, malgré les arguments du confrère, nous sommes toujours d'avis que, s'il y a là matière à un arrangement avantageux des deux côtés, il n'est guère possible d'en faire une fonction officielle des maîtres de poste.

Le confrère, qui est, comme nous, en dehors de la politique, a-t-il réfléchi que les maîtres de poste dans les campagnes sont choisis parmi les partisans du parti au pouvoir et qu'ils auraient ainsi, en temps d'élection surtout, un pouvoir formidable pour la propagation de la bonne littérature électorale—c'est-à-dire, de celle de leur parti et pour la restriction de la circulation de la presse adverse ?

Dans tout cela, nous ne voyons qu'une chose praticable ; c'est de donner à chaque maître de poste la faculté de faire des arrangements particuliers avec les journaux, aux conditions qui seront agréées mutuellement, mais sans obligation formelle vis-à-vis le gouvernement,

et sans autre responsabilité que celle d'un agent ordinaire vis-à-vis le journal.

Il y a certainement des maîtres de poste qui refuseraient de s'occuper d'abonnements, même avec une commission, leur temps étant occupé ailleurs d'une façon plus rémunératrice. Ne leur imposons pas l'obligation de faire nos propres affaires en sus des leurs, mais profitons de la bonne volonté de ceux qui, en ayant le loisir, se sentiraient disposés à nous aider à instruire les populations.

### POUR LES EPICIERS

Le vin gris qui se produit dans l'Est de la France et plus particulièrement dans le département de Meurthe-et-Moselle, est un vin glissant, friant, frais, agréable à boire. Sa couleur n'est pas terne, louche, elle est brillante, claire, limpide ; son arôme est agréable, il laisse au palais une sensation de fraîcheur qui n'a rien d'acide. Ces qualités sont inhérentes à sa fabrication, car ce vin ne se cuve pas comme les autres. On ne le laisse pas fermenter avec la grappe, il est presque identique au champagne, il tient le milieu entre le vin rouge et le vin blanc.

Les raisins mûrs ; on les écrase dans la cuve, après 24 heures ; quand la masse s'échauffe et que la fermentation commence, on soutire le vin après l'avoir goûté ; il ne faut pas qu'il soit doux comme le moût, il lui faut une petite pointe aigrelette, qu'il soit rose, c'est le moment le plus difficile. Le vin soutiré est logé en fûts où il fermente tranquillement. La préparation de ce vin est spéciale, c'est ce qui en fait son prix, mais en fait aussi la qualité si recherchée des amateurs de vin gris.

Le vin gris est un excellent apéritif qui joint à l'agréable l'avantage de ne pas détériorer l'estomac, et d'ouvrir franchement l'appétit par l'activité que son ingestion communique à l'estomac.

Les fourrures dites d'astrakan, s'appellent en russe "merluchki" et proviennent des steppes de la Petite Russie, du Turkestan et de la Perse.

Le commerce de ces fourrures a lieu pendant la foire de Nijni-Novgorod, qui se tient dans la dite ville, du 15 août au 15 septembre de chaque année. C'est durant la période de cette foire que se fixe pour toute l'année le prix de ces fourrures. On peut entrer à cette époque en relations directes avec les producteurs, en s'affranchissant ainsi de tous intermédiaires.

Il serait toutefois absolument nécessaire pour atteindre ce but de se rendre à la foire dont il s'agit.

## LES TRAVAUX DU HAVRE.

Nous donnons ci-dessous le texte du rapport des ingénieurs sur les travaux du havre de Montréal, dont nous faisons mention dans un de nos derniers articles :

Ottawa, 16 avril 1895.

A l'honorable J. A. Ouimet, ministre des travaux publics.

Les soussignés ont l'honneur de vous rendre compte que, en conformité des instructions contenues dans votre lettre du 28 janvier dernier, ils ont fait une quête sur les améliorations projetées au pont de Montréal.

Ces projets sont expliqués par un plan et un rapport y annexé en date du 19 novembre 1894.

Ils ont l'honneur de vous transmettre le résultat de leurs observations :

“ Dans le but de mener à bien leur entreprise, les membres de la commission du port de Montréal demandent que le gouvernement leur accorde, en plus de la somme de un million de dollars déjà concédée, une nouvelle allocation de trois millions de dollars, portant intérêt à 3½ pour cent.

Des fonds seraient employés comme suit :

a. — \$2,000,000 seront affectés à l'achèvement du plan désigné sous le No 6, lequel a déjà reçu l'approbation du gouvernement, et ce, en autant que les prévisions du chapitre 92 des Statuts Révisés du Canada seront concernées ;

b. \$1,000,000 à la construction d'un bassin complet intérieur à tel endroit de la partie de la ville qu'il pourra être jugé convenable après un examen spécial ;

c. \$1,000,000 à compléter le bassin de la Pointe du Moulin à Vent (Windmill Point) et à terminer d'autres travaux du port, non portés au plan No 6

La commission du port offre comme garantie du prêt, qu'elle désire obtenir par l'appui du gouvernement, les débiteurs et les revenus du port de Montréal ; mais en spécifiant bien qu'il ne pourra, sous aucun prétexte, être décidé d'augmentation de taxe sur la navigation ou le trafic du port

La dette actuelle est d'environ \$2,750,000, portant intérêt à 4½ p.c.

L'augmentation des revenus annuels, de 1889 à 1894, y compris ces deux années, est de \$58,500 à peu près. Ceci représente un intérêt de 3½ p.c. sur un capital de \$1,675,000. Il importe de bien signaler que ce chiffre renferme les résultats de l'année 1894, laquelle a été exceptionnellement mauvaise.

Il y a tout lieu d'espérer que, pendant les 5 années à venir, les surplus des revenus annuels montera à 70,000 piastres, ce qui représente l'intérêt de 2,000,000 de dollars. Ceci représente en somme le maximum qui puisse être prêté avec sécurité, sur les garanties offertes.

La commission du Havre, en demandant quatre millions, fait bien remarquer qu'il n'y a pas eu à Montréal, comme en d'autres ports, de sommes prélevées sur les fonds publics pour être affectées aux améliorations du Havre, et ce, bien qu'il soit un point de transit important pour les marchandises venant des contrées de l'ouest.

Ils considèrent en outre que tout emprunt qui ne serait pas couvert par

leurs revenus serait une charge pour la Puissance.

Au point de vue financier seul, il importe de considérer que le nouvel emprunt de \$1,000,000, autorisé précédemment, n'a pas encore été négocié et doit être inclus dans les sommes à venir.

Egalement qu'il existe un accord entre la municipalité de la ville de Montréal et la commission du havre, aux termes de laquelle la première doit contribuer pour un million aux travaux actuellement en cours d'exécution ; laquelle somme est affectée, non pas aux améliorations du port, mais aux travaux de la digue destinée à protéger la ville contre les inondations.

Les efforts de la commission du havre ont tendu à mener ces travaux avec la plus grande célérité.

La moitié environ de la digue est achevée et le dragage du bassin est fort avancé. Les travaux sur les quais n'ont pas encore été commencés.

Les soussignés ont entendu un grand nombre de rapports, très compétents, sur la situation du commerce à Montréal, et, après un mur examen de la situation, ils sont unanimes à recommander ce qui suit :

1o. Le plan No 6 devrait être d'abord mis à exécution ; mais telle que la situation se présente, il ne semble pas que le surplus des revenus annuels puisse garantir les intérêts d'un emprunt de plus de \$2,000,000, et il est impossible d'exécuter, avec semblable somme, le plan tel que projeté.

Il importe avant tout de finir la digue de protection, qui est le point capital du projet. Les dispositions projetées pour les quais sont d'une importance disproportionnée avec leur situation sur un point de la ville où l'accès se trouve très encombré, et où le chemin de fer ne peut accéder qu'avec de grandes difficultés.

Pour ce motif, les soussignés recommandent à la commission du port de modifier cette partie du plan No 6 de façon à ne pas donner aux quais plus de la moitié de la longueur projetée ; en outre, de soumettre à un nouvel examen le plan des jetées surélevées, car, en raison du voisinage des entrepôts de la ville, il ne semble pas bien utile d'avoir sur les quais des hangars permanents.

Ces modifications, telles que suggérées, permettraient de terminer les améliorations commencées, y compris l'achèvement du bassin de la Pointe du Moulin à Vent, tout en restant dans la limite des sommes qui peuvent être prélevées sur les revenus du port.

Bien que l'aide accordée à la commission du havre devrait être, en somme, un prêt direct, un achat de bons ou bien une garantie d'intérêt offrent une alternative que le gouvernement devra prendre en considération.

2o Lorsque les travaux ci-dessus seront achevés, le port de Montréal sera en mesure, non seulement de continuer honorablement le trafic actuel, mais encore de faire face à n'importe quelle exigence nécessitée par une considérable augmentation du mouvement commercial.

Sa situation très centrale sera toujours un point favorable pour les têtes de lignes régulières qui font le transport des petits colis ; mais en raison de la difficulté d'accès et des frais de manutention, on ne pourra pas facilement acclimater le trafic des marchandises brutes ou encombrantes chargées en vrac.

Plus tard, lorsque le commerce aura pris l'extension que l'on espère pour l'avenir, il pourra être fait des améliorations sur une plus large échelle, sur un point où le trafic sera moins encombré, où il sera possible de se raccorder sans trop de frais avec les diverses lignes de chemin de fer et où l'on pourra établir des quais avec des entrepôts pour le gros fret, tel que les bois de charpente, le bétail, les grains, etc., etc.

Il n'y a pas le moindre doute que l'endroit le mieux approprié pour répondre à ces exigences, sera la partie du fleuve comprise entre la Longue-Pointe et Maisonnette, en dessous du courant Sainte-Marie

Si l'augmentation du commerce et du trafic en transit de la Puissance augmente comme tout semble le faire prévoir, il s'écoulera bien sept ou huit ans, avant que ces améliorations et la construction de cales sèches dans la partie Est du port deviennent d'une nécessité absolue. Cependant, pour voir les travaux terminés en temps voulu, il serait bon de leur donner, dès maintenant, un commencement d'exécution.

Les soussignés considèrent que dans le cas où ces travaux seraient exécutés, le coût devrait en être supporté par le gouvernement de la Puissance et le travail placé sous son contrôle immédiat, non pas parce que les revenus du port ne permettraient pas à la commission d'entreprendre ce travail, mais parce que l'importance du trafic national serait une des grosses garanties que posséderait le gouvernement, s'il consentait à prendre la responsabilité de ses travaux comme œuvre nationale, et avec l'intention de faire de Montréal une importante tête de ligne océanique et un point de transit pour le commerce avec l'intérieur.

Les soussignés suggèrent donc qu'une étude très complète et très sérieuse soit faite de la rive du St-Laurent, dans le but de préparer le plan qui semblerait le plus judicieux et le moins coûteux.

Les soussignés tiennent à faire parvenir leurs remerciements aux représentants des compagnies de navigation et des chemins de fer qui ont des intérêts solidaires de ceux du port de Montréal, de la façon dont ils se sont mis de suite à leur disposition et leur ont donné les plus complètes explications de nature à les instruire et à former leur opinion.

Ils remercient également les commissaires et officiers du port de la bonne volonté qu'ils leur ont témoignée au cours de leur enquête.

Comme conclusion, les soussignés ont l'honneur de dire que les travaux recommandés doivent être poussés aussi activement que possible dans le but d'assurer à Montréal une bonne part du commerce avec les contrées de l'Ouest et d'éviter ainsi la concurrence que pourraient faire des voies latérales et rivales.

Ceci ne peut être obtenu qu'en fournissant aux navires les moyens les plus économiques de chargement et déchargement, une rapide expédition du fret dans toutes les directions et une réduction aussi grande que possible des taxes qu'ils ont maintenant à payer sur le Saint-Laurent.

Respectueusement soumis.

(Signé) THOMAS MUNRO,  
LOUIS COSTE,  
WM. P. ANDERSON.

Ottawa, 19 mai 1895.

Monsieur,

En vous transmettant le rapport ci-joint sur les améliorations au havre de Montréal, les soussignés ont l'honneur de vous mentionner en plus que, dans le cas où le gouvernement adopterait les suggestions qui s'y trouvent et ferait un prêt ou garantirait un emprunt sur la garantie des revenus du havre, un tel emprunt, dans leur opinion, ne devrait pas excéder \$2,000,000 et les travaux à exécuter devraient être modifiés en conséquence, comme suit :

On renoncerait à l'entière exécution du plan No 6, qui comprend :

1o La construction d'une jetée protectrice de 7,000 pieds de long, depuis le pont Victoria jusqu'à un point vis-à-vis le grand quai appelé aussi jetée Victoria.

2o La construction de quatre quais à niveau élevé, entre les écluses du canal Lachine et la jetée Victoria.

3o Le draguage du havre sur une superficie considérable entre la jetée de protection et le chenal actuel.

4o La construction, à Hochelaga, de quatre quais à niveau bas.

Ce plan serait modifié de la façon suivante :

(1) On ne compléterait la jetée de protection qu'en autant qu'il le faut pour protéger contre l'invasion de la glace les quais de la Pointe du Moulin à Vent ; elle l'est déjà suffisamment pour protéger les quais qui longent la rue des Commissaires.

Ce parachèvement pourrait s'opérer en déposant au bon endroit tous les matériaux retirés du fond par le draguage, matériaux qui ne peuvent être avantageusement utilisés ailleurs dans le havre.

Dans tous les cas, une ouverture assez large pourrait être ménagée entre le pont Victoria et l'extrémité supérieure de la jetée, et le courant qui passerait par là serait trop faible pour nuire à la libre évolution des navires, tandis qu'il serait d'un appoint considérable pour la condition sanitaire du havre.

(2) Le nombre des quais à être construits serait réduit à deux, d'environ 1,600 de longueur chacun. Cela serait amplement suffisant, en cet endroit du havre où l'accès aux quais est considérablement gêné, où les chemins de fer "Grand Tronc" et "Pacifique Canadien" atteignent difficilement et où il est impossible à d'autres voies ferrées d'obtenir des facilités de service, sauf à un coût excessif.

Ces deux quais seraient construits à angle plus aigu avec la ligne des quais actuels qu'il n'était d'abord proposé par le plan No 6 et ne seraient pas plus élevés que ne le requièrent les fluctuations du Saint-Laurent durant la période de l'année où le havre de Montréal est ouvert au trafic. Des hangars permanents sur ces quais, ne sont pas nécessaires, étant donné la proximité des entrepôts de la ville.

(3) La superficie à draguer, dans le havre, à une profondeur maxima de 27 pieds et 6 pouces, à l'eau la plus basse, devrait être limitée, selon nos calculs, à ce qui est absolument nécessaire pour permettre aux navires d'atteindre et de quitter facilement les quais. A cette fin, le plus urgent serait d'enlever la batture dite "Molson," qui gît entre la jetée Victoria et le courant Sainte-Marie, et qui est un obstacle considérable, une grande source de dangers pour les navires quittant le havre.

Tous les matériaux provenant du dra-

guage seraient utilisés pour la construction de ces deux quais, le surplus seulement servant, comme susdit, à compléter la jetée de protection.

(4) La construction de quais à Hochelaga devrait être abandonnée, comme il n'y a aucune nécessité de développer la superficie des quais dans cette partie du havre, spécialement si l'on a en vue l'extension projetée du havre en cet endroit, tel que proposé dans la dernière partie du rapport ci-joint.

Si ces modifications sont adoptées, les soussignés sont d'opinion que la somme de deux millions sera plus que suffisante pour compléter tous les travaux plus haut décrits, et aussi pour draguer tout le bassin de la Pointe du Moulin à Vent à une profondeur de 27 pieds, sur une superficie de 300 pieds.

Elle suffira aussi à assurer la construction d'un quai de 1,000 pieds de long, parallèle au quai déjà existant à la Pointe du Moulin à Vent, du côté sud du chenal, pour répondre aux besoins du commerce grandissant du charbon.

Nous avons l'honneur d'être,  
Monsieur,  
Vos obéissants serviteurs,  
(Signé) LOUIS COSTE,  
WM. P. ANDERSON.

A  
L'honorable M. J. A. OUMET, }  
Ministre des Travaux }  
Publics }

## MODES ET NOUVEAUTES

### COTONS.

*Marché de Manchester.* — Pendant les derniers jours la demande a été un peu plus active des marchés asiatiques et particulièrement de l'Inde, et beaucoup de propositions étaient à des prix qui pouvaient être acceptés. Une partie des ordres était pour prompt livraison, ce qui prouve que les stocks ne sont pas considérables sur ces marchés.

Les prix sont généralement cotés sans changement, mais les cotons Amériques s'achetant un peu meilleur marché, les filateurs ont quelquefois fait de petites concessions et par suite ils ont pu attirer quelques bons contrats.

Les affaires avec le continent comme toujours pendant ce temps de l'année, ne sont pas d'une grande importance, mais elles paraissent vouloir reprendre pour les mois plus éloignés. Les filateurs, de leur côté, se refusent généralement à traiter, car les prix sont par trop mauvais à cette heure.

Les filateurs des Jumel retors sont assez bien occupés, mais les bobines chaînes et cannettes, peignées et cardées, ont été moins demandées.

Les prix de ces genres mettent les filateurs en perte et quoique le coton pour livraison éloignée soit offert un peu meilleur marché, que le coton pour prompt livraison, il est impossible d'acheter les filés à une

réduction proportionnée, parce que les prix sont déjà désavantageux pour les filateurs.

### SOIES.

*Marché de Lyon.* — Le calme qui sévit sur notre place depuis quelque temps n'a pas fait de nouveaux progrès pendant le cours de la semaine qui vient de finir. A moins de circonstances imprévues, il ne faut pas compter le voir disparaître avant le mois de septembre ; d'ici là, il est probable que les affaires seront très limitées, et se borneront seulement aux achats de la partie de notre consommation qui opère au jour le jour. La condition sera alimentée, surtout par les livraisons des nombreux et importants contrats à livrer, conclus avant et immédiatement après la récolte, auxquelles il faudra ajouter celles des ventes faites en mer.

Quant à nos prix, cette mévente de quelques jours a fini par avoir raison de leur résistance, et c'est 50 centimes à 1 franc de faiblesse que l'on a pu constater sur la dernière cote officielle. Quoique nous ayons encore plus d'un mois à rester dans cette situation, il n'est pas possible que l'on puisse aller bien loin dans cette voie de réaction. Si contre toute attente nous nous trompions dans nos prévisions, nous sommes persuadé que la reprise prochaine, nous fera non seulement bien vite remonter au niveau perdu, mais encore nous le fera dépasser dans de raisonnables proportions.

Notre fabrique, accablée de travail et pressée de livrer ses commissions, ne peut le faire aussi rapidement qu'elle le voudrait. Un grand nombre de ses ouvriers de la campagne ont déserté les ateliers pour les travaux des champs. Mais cette absence n'est que momentanée et avant peu elle les reverra tous remontés sur leurs métiers, cherchant à regagner le temps perdu. Pas de transactions sur les cocons secs, aussi bien à Marseille que dans l'intérieur. Les détenteurs peuvent compter qu'il en sera ainsi pendant quelque temps, les filateurs étant approvisionnés pour quelques mois en cocons frais.

La cote se tient à peine sur le métal blanc. A Londres on a coté de 30 5 16 à 30 8 16, à New-York de 66 7/8 à 67 1/8. On se borne à soutenir les cours en vue de nouveaux emprunts chinois. Il est difficile d'autre part de pousser à la hausse, tant que l'attitude du nouveau cabinet anglais, sur la question monétaire ne se sera pas dessinée. Les changes en Orient sont ce qu'ils étaient la semaine précédente.

## LAINES.

*Marchés de France.*—En fabrique, la situation est bonne, particulièrement pour les articles d'exportation, trop délaissés depuis plusieurs années. La plupart des genres sont en reprise, surtout les fantaisies pour vêtements de dames. La draperie a un travail assez régulier.

A Fourmies, il a été traité moins d'affaires en peignés que pendant la quinzaine précédente. Pas de changement sensible dans les prix. Quelques affaires ont été abandonnées par suite des prétentions des acheteurs. Les blousses continuent à se vendre très facilement et à prix très soutenus. La situation des façons de peignage reste encore mauvaise. La situation des filatures à façon reste bonne tant comme prix que comme alimentation. Les fils continuent à suivre l'amélioration des prix des laines et façons ; nous pouvons signaler une nouvelle plus-value de quinze centimes environ acquise pendant cette quinzaine. On reçoit des propositions en tissus, mais les prix ne sont pas encore assez améliorés pour qu'on les puisse accepter.

A Reims, les transactions en peignés ont été importantes cette quinzaine, et la hausse a de nouveau progressé, surtout dans les sortes croisées, où elle atteint près de 10 p. c. Les peignés de laine de France participent également au mouvement en avant. Les stocks en tous genres se sont encore sensiblement réduits. Les blousses ont un bon courant d'affaires à des prix soutenus. L'alimentation des peignages est très insuffisante. Les arrivages de Londres sont insignifiants jusqu'ici. La hausse a fait de nouveaux progrès en fils peignés. Elle est même aujourd'hui plus facilement acceptée par la fabrique. Les prix de façon se sont encore améliorés dans la quinzaine. Les broches sont très occupées pour plusieurs mois. La situation de la filature en laine peignée reste bonne, les prix se soutiennent surtout pour les gros numéros.

La situation des cachemires et mérinos a pris une tournure plus favorable. Il s'est traité passablement d'affaires, avec une faveur marquée sur les anciens prix et dans tous les genres. Les fabricants, surpris par la hausse des matières, n'osent prendre de nouveaux engagements qu'avec une grande réserve. La mode s'est un peu éloignée des nouveautés en laine peignée. Les collections de nouveautés de la fabrique de Reims ont été bien goûtées et ont valu à celle-ci d'importantes affaires. Peu d'affaires en flanelles, et les prix sont sans changement.

A Roubaix-Tourcoing, on constate toujours une bonne activité, tant dans les ventes d'articles de stock que dans la remise des ordres à livrer.

Pour la saison d'hiver, il est bon de signaler particulièrement les articles foulés et sublimes qu'on peut maintenant assimiler à la fantaisie, surtout depuis qu'on y a adapté le jacquard, qui donne un réel cachet à l'article. Ce genre est à la portée de tous, en même temps qu'il fournit, par sa qualité, un costume d'un très bon usage.

## BANQUIERS COMMERCANTS.

Nous avons sous les yeux un article du *Bulletin Viticole* de Paris, intitulé LES BANQUIERS MARCHANDS DE VINS.

On reproche au Crédit Foncier et au Crédit Lyonnais de vendre du vin, et on estime que le Crédit Foncier, qui est propriétaire de vignobles en Algérie, ne vend pas moins de 100,000 hectolitres, soit 2,200,000 gallons de vin aux Parisiens.

Ici, nos banques n'ont pas de vignobles, elles ne peuvent donc écouler leurs produits et tenir boutique de marchands de vin ; ou, du moins, elles n'ont pas l'excuse du Crédit Foncier qui cherche à tirer parti d'une parcelle de son capital représenté par des terrains plantés de vignes.

Au Canada, la loi qui régit les banques ne leur permet pas de faire, en tant que corporations, un autre commerce que celui de leurs opérations de banque proprement dites.

Il semblerait donc que les commerçants, qu'ils vendent du vin, des liqueurs, des provisions ou tout autre article et qui déposent leurs fonds dans une banque, n'aient pas à craindre de concurrence de la part de cette même banque.

La loi est sage, mais est-elle rigoureusement observée, ou bien a-t-on trouvé le moyen de la tourner ?

A en croire des bruits qui semblent avoir des fondements solides, une des causes de la situation actuelle de la Banque du Peuple serait que, justement, l'un des officiers les plus en vue de cette banque aurait été intéressé dans une ou plusieurs maisons de commerce et d'industrie, qu'il aurait favorisées largement.

Nous ne saurions nous élever avec trop de force et d'énergie contre de pareils abus qui constituent, comme

il est facile de le démontrer, de véritables monopoles et qui sembleraient vouloir prendre racine dans le monde des banques ; car il paraît que le cas de la Banque du Peuple n'est pas un fait isolé et qu'on en pourrait facilement découvrir d'autres semblables.

Ordinairement, ces maisons de commerce, appartenant à des banques, sont montées en compagnies à fonds social et il va sans dire qu'une bonne partie des actions sont la propriété de la banque ; mais non pas ouvertement, car la loi ne le permet pas. Ce n'est pas tant encore qu'on veuille respecter la loi, car si l'on respecte la lettre, on en viole l'esprit. Les parts sont portées au nom personnel de quelques directeurs ou d'employés supérieurs et de confiance et le tour est joué.

Voilà pour la constitution de la maison de commerce, marchand de vins ou autre. Quant aux procédés d'exploitation, ils sont des plus faciles pour une banque ; la banque n'attelle pas en mains tous les renseignements voulus sur la solvabilité, la moralité et le crédit des détaillants avec qui on peut faire affaires ; les billets qui lui passent entre les mains l'aident à renseigner sa maison de commerce sur le chiffre d'affaires, les termes de paiement, etc...

de chaque marchand ; bien plus, on sait chez qui il achète, et, le sachant, il n'y a aucune difficulté à connaître les prix payés. Voilà donc le banquier-marchand de vin outillé ; il se met à la chasse de l'acheteur, lui offre des conditions un peu meilleures que celles qu'il avait chez son ancien fournisseur, lui promet l'appui de la banque, le crédit de la banque, des facilités de renouvellement des billets par la banque, etc... c'est un client de plus.

Nous terminerons ce trop court article, comme notre confrère le *Bulletin Viticole* ; c'est d'ailleurs la seule conclusion à tirer d'un semblable état de choses :

“ Nous estimons qu'il vaut mieux, à garanties égales, porter son argent à qui ne nous fait pas concurrence.”

L'Etat de New-York vient de donner un grand développement au système d'éclairage électrique des bouées de balisage dans la baie de New-York.

Le chenal de Gedney, qui est utilisé par les paquebots transatlantiques, est maintenant éclairé par 10 lampes à incandescence de chacune 100 bougies, installées sur les matereaux des bouées qui balisent ce chenal sur ces deux rives.

Ces lampes sont alimentées par un courant alternatif de mille volts conduit par un câble sous-marin d'environ 7 milles.

## LE PETROLE

La hausse récente du pétrole fera lire avec curiosité l'extrait suivant d'une correspondance adressée à la *Revue britannique* :

La découverte du pétrole en Californie, survient fort à propos pour modérer la hausse des prix du précieux liquide dans le monde entier. Cette hausse n'a pas pour cause unique la spéculation, comme la presse le prétend, mais bien une diminution très sensible dans la production, tandis que la consommation augmente sans cesse.

Il existe aux Etats-Unis une puissante société, la *Standard oil Company*, qui règle à sa fantaisie le prix du pétrole sur les marchés du nouveau comme de l'ancien monde. On sait qu'elle a fait dernièrement un accord avec le syndicat des pétroles russes pour établir l'uniformité des tarifs, et nous avons vu cette Compagnie redoutable offrir sa marchandise à vil prix, partout où l'on découvre du pétrole, pour obliger les propriétaires à entrer dans le syndicat ou à vendre leurs puits. La production de la Californie a paru, jusqu'à ce jour, une quantité négligeable pour le "roi de l'huile," comme on appelle le milliardaire Rookfeller, le président de la *Standard Oil Company*. Il n'en est pas moins vrai que cette Compagnie se rend compte aujourd'hui que la hausse provient de la situation économique et non de la spéculation. En effet, les statistiques officielles démontrent qu'en 1884 la production, dans les Etats de New-York, de Pensylvanie et de la Virginie, atteignait 38 millions de barils; qu'en 1892 elle était descendue à 15 millions et, en 1894, à 9,374,713, pour donner le chiffre exact.

Pendant ce temps, la consommation atteignait 36 millions de barils et dépassait ce chiffre. Ce qui manquait dans les premiers Etats producteurs était remplacé par des puits nouveaux découverts dans le Canada, l'Ohio et d'autres pays. L'année dernière, le *Standard Oil Company* n'a pas dépensé moins de \$6,000,000 pour le sondage de nouveaux puits et même de puits anciens abandonnés dans les territoires de l'Est, où le pétrole fut découvert en 1860. C'est que ce combustible est aussi indispensable que le charbon, car il nous procure au même titre et plus économiquement la force et la lumière, et qu'aux Etats-Unis sa consommation est de 210 livres par habitant; elle atteint presque ce chiffre en Belgique, où ce produit est exempt de droits,

tandis qu'il n'est que de 35 livres en Allemagne et de 16 livres en France, où les droits sont très élevés.

La situation présente rappelle l'agitation qui se produisit en 1876, quand on sut que le rendement des puits à pétrole, situés le long du fleuve Alleghany, commençait à baisser sensiblement. Les prix de l'huile de pétrole s'élevèrent de 60 cents le baril de 36 gallons; rien ne put entraver cette hausse.

Les récits fantastiques de la découverte des mines d'or de Californie et des richesses fabuleuses amassées et perdues en quelques mois ont une grande analogie avec l'histoire réelle des fortunes acquises par l'huile de pétrole. En voici quelques exemples :

Vers 1860, le puits appelé *Coquette* et qui appartenait au docteur Sybert, de Pittsburg, lui rapporta \$8,000 par jour, pendant plus de huit mois. Il vendit alors un intérêt d'un douzième de son puits pour \$200,000 et, peu après, un huitième pour \$150,000. On lui offrit ensuite \$500,000 pour sa part; mais il refusa. Six mois plus tard, le débit ayant baissé, il prit peur et accepta \$100,000. Il passa le reste de sa vie à se plaindre d'avoir perdu l'occasion de faire fortune... Il avait, pourtant, reçu \$450,000 sans compter les \$8,000 par jour pendant plusieurs mois.

Rien n'est bizarre et capricieux comme le rendement d'un puits de pétrole; rien d'incertain comme sa découverte. Des sommes énormes ont été dépensées dans le voisinage de gisements connus, sans aucun résultat, tandis que, dans un espace relativement étroit, disons 25 arpents. On a vu, en Californie, vingt-huit puits fournir une moyenne de cinq cents barils par vingt-quatre heures.

En 1888, sur le territoire de Pittsburg, on creusa des puits avec des résultats très différents. Il fut impossible de trouver de l'huile dans une propriété de 2500 arpents qui donnait cependant toutes les indications de l'existence du pétrole; tandis que, dans le voisinage, sur la ferme Matthews, un puits nouvellement creusé donna, pendant les premiers soixante jours, trente-cinq barils par heure et, au bout de ce temps, sept cent vingt barils à l'heure, pendant une demi-journée.

Au mois de février 1892, le puits Matthews avait fourni six cent mille barils. Le fameux puits Jumbo fut encore plus remarquable. Il fournit, pour ses débuts, cent quarante barils à l'heure et sept cent cinquante ba-

riils également à l'heure, pendant une journée consécutive.

Dans la même région, le puits MacDonald rendit millionnaires tous ceux qui y étaient intéressés. Son rendement dépassa six millions de barils.

## PHOTOGRAPHIE A LA MINUTE

Photographie à la minute! Les amateurs de photographie qui sont légion, aujourd'hui, savent ce qu'il faut de temps pour obtenir un cliché, et ce qu'il leur faut d'eau. Ce n'est presque rien de développer l'image latente, de fixer, mais que de temps pour sécher: trois heures d'eau courante: le double, souvent, pour le séchage, etc. Que de patience! Un photographe habile M. Eugène Chéron, vient de changer tout cela. Il a inventé la photographie à la minute. Mieux même: en une demi-minute, il révèle, il fixe, il lave et fait sécher. C'est un joli tour de main.

On pressent immédiatement que M. Chéron n'obtient pas ce résultat avec les plaques sensibles actuelles au gélatino-bromure d'argent. Comme il le dit très bien et sans prétention, il s'agit d'un vieux procédé qu'un vieux praticien vient de rajeunir. Au lieu de se servir de plaques à la gélatine, il emploie des plaques à l'albumine avec un tour de main qui reste sa propriété. Toujours est-il qu'avec ses nouvelles plaques qu'il a baptisées du nom justifié de magiques, toutes les opérations s'effectuent en un clin d'œil. Exposition à la lumière, 1 à 3 secondes, développement 4 à 5 secondes, fixage, 4 à 5, lavage 2 à 3, séchage au feu ou à la flamme d'une lampe quelques secondes. Et le cliché est tout prêt pour le tirage des épreuves.

La couche d'albumine est d'une épaisseur infiniment petite, peut-être cinq cent fois moindre que celle des plaques à la gélatine, ce qui explique en partie la rapidité des opérations successives et l'extrême finesse des photographies ainsi obtenues. Il est impossible de voir des épreuves plus fines. Les tons sont très beaux, depuis le noir de gravure jusqu'aux teintes chaudes que donnent les virages ordinaires. Ces nouvelles plaques ne sont dans le commerce que depuis une quinzaine de jours. Nous les avons expérimentées à plusieurs reprises, et nous pouvons dire qu'elles méritent leur nom de "magiques."

Leur sensibilité est, il est vrai, notablement moindre que celle des plaques au gélatino-bromure, et l'on

ne saurait s'en servir pour les instantanés. Mais, pour les phototypes posés, le résultat est excellent. Ces plaques sont surtout bonnes pour obtenir des positifs sur verre, pour préparer les clichés destinés aux projections, pour faire des agrandissements, des vitraux, des réductions. Leur étonnante finesse les recommande pour tous ces usages. Comme les verres sont doucis à volonté, ces plaques suppriment l'emploi accessoire du verre dépoli pour les positifs sur verre. Elles sont commodes pour les agrandissements et l'obtention des clichés agrandis, parce qu'elles ne sont pas plus sensibles que le papier au gélatino-bromure et ne violent pas pendant la pose des agrandissements. Enfin, ce qui leur donne leur supériorité, c'est la rapidité des manipulations. Il est vraiment agréable d'avoir un cliché en une minute à peine ; on pourra faire ainsi en une heure toute une série d'épreuves de projection qui exigeaient jusqu'ici des journées de travail. Et puis pas d'eau ! Quels avantages en voyage ! Les explorateurs ne peuvent opérer souvent dans les pays chauds. La gélatine des plaques se décolle. Ici, aucun inconvénient de cette nature n'est à redouter. On peut même pour hâter le développement, se servir de révélateurs chauds de 50 à 60°.

On peut utiliser les différents révélateurs du commerce ; cependant la formule suivante semble donner les meilleurs résultats : Eau 1 litre, sulfate de soude 100 grammes, bromure de potassium 4 grammes. Après dissolution, ajouter hydroquinone 10 gr.

Les très jolies épreuves obtenues avec ces plaques se conservent-elles ? Elles sont faites si vivement qu'on pouvait en douter. Elles se conservent, puisque M. Chéron nous en a montré qui datent de 1856. Décidément, ce sont bien des plaques magiques !

### LE PETROLE AMERICAIN.

D'après une dépêche de Pittsburg, la production moyenne journalière, en juin, dans les terrains pétrolifères de la grande chaîne de montagnes qui s'étend au nord de l'Amérique (*Alleghanys* ou *Apalaches*) est restée en dessous de celle de mai, et malgré les expéditions modérées actuelles elle n'est pas parvenue à suffire complètement aux besoins ; au contraire, les stocks restreints ont encore dû y suppléer pour environ 400,000 barils.

Pendant les années fiscales finissant aux Etats-Unis au 30 juin, les exportations du pétrole ont été les suivantes, en barils :

	1894	1893	1892
Europe.....	11,673,000	10,792,000	92,990,000
Amerique du N..	338,000	309,000	292,000
" du S..	556,000	679,000	714,000
Asie Australe....	4,648,000	3,299,000	3,025,000
Afrique.....	168,000	195,000	211,000
Autres pays.....	8,000	14,000	10,000
Ensemble.....	17,391,000	15,288,000	13,551,000

En 1891, le total des exportations avait été de 13,599,000 barils et en 1890 de 12,459,000.

Il résulte de cette statistique que l'exportation vers l'Europe est en augmentation constante, et les exportations totales des Etats-Unis en 1894 sont de 40 0/0 plus élevées qu'il y a cinq ans.

Les exportations se sont réparties comme suit sur les différents pays d'Europe :

PAYS	1894	1893	1892
Allemagne.....	2,057,000	2,840,000	3,177,000
Angleterre.....	6,537,000	4,309,000	2,259,000
France.....	281,000	195,000	72,000
Belgique.....	865,005	798,000	749,060
Danemark.....	221,000	292,000	167,000
Italie.....	547,000	543,000	532,000
Pays-Bas.....	759,000	1,221,000	1,824,000
Suède-Norvege...	234,000	388,000	266,000
Divers.....	172,000	206,000	153,000

### NOTES FINANCIERES

La Banque du Peuple a annoncé qu'à partir du 14 courant, elle rachetait sa circulation. Avis aux détenteurs de billets de cette banque. Donc, à partir du 15 courant, les billets de la Banque du Peuple ne portent plus intérêt.

Les nouvelles de la pêche à la morue ne sont qu'à moitié satisfaisante ; tandis que la pêche est assez abondante dans le détroit de Belle-Ile elle est à peu près nulle entre la Pointe aux Esquimaux et la rivière Pentecôte où le mauvais temps semble être à l'état persistant.

La Banque du Peuple a retiré la plus grande partie de sa circulation. Les autres banques, sauf une, n'ont pas chargé d'intérêt sur les billets. Inutile de dire que cette unique banque est une banque anglaise et qu'elle a son siège social, non pas à Montréal, mais à Toronto. Cet acte est d'autant plus mesquin de la part de cette banque, que le montant des billets présentés au remboursement était peu élevé.

On vient de commencer à l'hôtel de la Monnaie, la longue et délicate opération d'une importante frappe de 8 millions de francs en pièces divisionnaires au millésime de 1895.

On sait que, depuis 1870, la monnaie française comprend deux sortes d'effigies : le Génie pour les pièces d'or de 100 fr., 50 fr. et 20 fr., et la Déesse pour les pièces de 10 fr. et de 5 fr. en or, ainsi que pour la pièce de 5 fr. en argent, et celles divisionnaires et de billon.

Ces types ont été créés en 1848 et remis en usage le 4 septembre 1870. Les pièces de cette nouvelle frappe ne seront mises en circulation qu'en 1896.

### NOTES COMMERCIALES

Pendant l'année 1894, il a été importé à Hong-Kong, 100,367 tonnes de pétrole.

Les expéditions de chaussures de la Nouvelle Angleterre, ont atteint, le mois dernier, un chiffre inconnu jusqu'à ce jour. Il n'y a rien de tel que la hausse pour stimuler le commerce.

Sir Charles Tupper, haut-commissaire canadien à Londres, vient d'adresser à M. Chamberlain, secrétaire d'Etat pour les colonies, un important mémoire concernant le service de steamers entre la Grande-Bretagne et le Canada, et demandant l'appui du gouvernement impérial pour faciliter ce service.

La question d'imposer un droit d'entrée de 25 pour cent sur les madriers canadiens, a de nouveau été reprise par les autorités américaines. Cette affaire est devant un comité, et les marchands de bois, particulièrement ceux d'Ottawa, surveillent ces opérations avec intérêt, car c'est la consignation qui a été envoyée de cette ville dernièrement qui a donné lieu à cette discussion.

Pendant les cinq premiers mois de 1895, l'Angleterre a exporté 226,529 douzaines de paires de chaussures évaluées 12,725,000 francs contre 245,915 douzaines évaluées à 14,500,000 francs durant les cinq premiers mois de 1894.

Les importations durant la même période ont été respectivement de 56,058 douzaines de paires valant 3,915,000 en 1895, et 58,612 douzaines valant 4,150,000 francs en 1894.

Les meuniers de Manitoba se sont organisés en association. Ils ont élu les officiers suivants : président, M. Andrew Kelly, de Brandon ; 1er vice-président, M. R. C. Innis, de Neepawa ; 2ème vice-président, M. J. A. S. Mackay ; secrétaire-trésorier, M. R. Mair, de Winnipeg ; conseil exécutif, MM. Wm Herriot, de Suris ; H. B. Joyner, de Qu'Appelle ; J. W. Cochrane, de Glenboro ; E. P. Plow, de Rapid City ; Finlay Young, de Killarney.

Le *directoire* du commerce groenlandais à Copenhague avait, jusqu'ici, fait vendre aux enchères l'huile de phoque reçue de Groenland deux fois par an, au printemps et en automne, après l'avoir soumise à Copenhague à un nouveau procédé d'épuration. Or, le *directoire* a renoncé, avec l'assentiment du ministère, à ce mode de vente, et l'on se propose, quant aux stocks d'huile de phoque brune blonde et brune et d'huiles Trois-Couronnes, de les vendre sous main.

D'après les dernières statistiques officielles, la Russie possède en Europe, environ 96,000 kilomètres de voies navigables (rivières ou canaux) ; soit environ 10,000 kilomètres de plus que tout le reste de l'Europe. Ces voies sont fréquentées par 1,800 vapeurs de rivière jaugeant ensemble 83,000 tonnes, et 21,000 bateaux avec un total de 6 millions de tonnes. Ces chiffres représentent une flottille intérieure double de celle de l'Allemagne et l'Autriche réunies.

Le tonnage des marchandises transportées durant les derniers six mois par cette voie fluviale, dépasse celui correspondant au trafic des voies ferrées pendant un an, qui est d'environ 30 millions de tonnes.



# REVUE COMMERCIALE ET FINANCIÈRE

Montréal, 15 août 1895.

## FINANCES.

Les capitaux disponibles, sur le marché libre, à Londres, pour 30 à 90 jours, sont à  $\frac{1}{2}$  p.c. Le taux de la Banque d'Angleterre est de 2 p.c. Les consolidés anglais,  $2\frac{1}{2}$  p.c. font 107 7 16 pour le marché à terme et  $107\frac{1}{2}$  pour le comptant.

Le 3 p.c. français clôture à Paris à 102 frs. 25 centimes.

A New-York, les prêts à demande se négocient à 1 p.c. Les effets de commerce à deux bonnes signatures sont escomptés à  $3\frac{1}{2}$  ou 4 p.c.

Les fonds disponibles à Montréal sont placés en prêts à demande aux taux de  $4\frac{1}{2}$  à 5 p.c. Les prêts au commerce se font aux taux de 6 à 7 p.c.

Le change sur Londres est soutenu. Les banques vendent leurs traites à 60 jours à une prime de  $10\frac{1}{2}$  à  $10\frac{1}{4}$  et leurs traites à vue à une prime de  $10\frac{3}{4}$  à  $10\frac{1}{2}$ . Les transferts par le câble sont à  $10\frac{1}{2}$  de prime. Les traites à vue sur New-York font de  $1\frac{1}{16}$  à  $\frac{1}{8}$  de prime. Les francs valaient hier, à New-York, de 5.16  $\frac{1}{2}$  pour papier long et 5.15  $\frac{1}{2}$  pour papier court.

La bourse a été active pour la saison, l'abaissement du loyer de l'argent ayant donné de la vie à la spéculation. Les cours en général sont fermes.

La banque de Montréal a été vendue à 221; la banque des Marchands à 166  $\frac{1}{2}$ ; la banque du Commerce à 136  $\frac{1}{2}$ ; la banque Ontario à 90; la banque de Québec à 118 et la banque Union au pair. La banque du Peuple est montée lundi à 44  $\frac{1}{2}$ ; mercredi, il y a eu des ventes à 35 et 36.

Les banques canadiennes sont cotées en clôture comme suit :

Banque du Peuple.....	40	30
" Jacques-Cartier.....	.....	.....
" Hochelaga.....	135	125
" Nationale.....	90	73
" Ville Marie.....	100	73

Dans les valeurs industrielles, les

Chars urbains sont encore en hausse; les nouvelles actions font 210  $\frac{3}{4}$  et les anciennes 209  $\frac{1}{2}$ . Le Gaz est à 206  $\frac{1}{2}$  et 206  $\frac{3}{4}$ . Le Pacifique fait 52  $\frac{1}{4}$ . Le Toronto Street Railway est à 85 et le Richelieu au pair.

Le Télégraphe se vend 164; le Câble est en hausse à 163  $\frac{1}{2}$ ; et 164; le Bell Telephone fait 157  $\frac{1}{2}$ ; la Royal Electric est cotée 154 vendeurs et 152 acheteurs.

Duluth ordinaire s'est vendu à 7  $\frac{1}{2}$  et Duluth préféré à 13  $\frac{1}{2}$ .

## COMMERCE.

La moisson de l'avoine et de l'orge se fait actuellement par toute la province et, dans certains endroits, on coupe l'avoine même un peu verte pour la soustraire aux ravages des sauterelles. En général on constate un bon rendement en qualité et en quantité, même là où les sauterelles ont passé. Les pommes de terre ont une très belle apparence partout où l'on en a eu quelque soin et, jusqu'ici, elles sont exemptes de la maladie. En somme, la situation des récoltes est excellente, il ne nous faudrait guère qu'un peu de temps chaud et sec pour mener tout à bien.

Les affaires commencent à se remuer un peu; diverses lignes de marchandises voient un meilleur mouvement. Les faillites restent modérées. Les paiements à la ville sont forts médiocres; mais à la campagne, ils sont bons.

**Alcalis.**—Marché assez tranquille aux prix antérieurs: potasses premières \$4.20 à \$4.25; de secondes \$3.85 à \$3.90; perlasse \$5.50.

**Bois de construction.**—La situation de ce marché est absolument la même que la semaine dernière.

**Charbons et bois de chauffage.**—Les commandes de charbon deviennent plus fréquentes; la consommation craint peut-être, une hausse en septembre et elle se décide à placer ses commandes. En bois de chauffage, l'approvisionnement est suffisant et les prix stationnaires.

**Cuir et peaux.**—Pas encore de hausse mais fermeté continuée dans les cuirs; quelques manufacturiers ont commencé à acheter de petits lots, ils seront plus forts acheteurs dans quelques jours. Les prix sont absolument très fermes.

On a signalé ces jours-ci la présence à Montréal d'un acheteur anglais qui a dû placer quelques fortes commandes.

Les peaux vertes sont également fermes, malgré l'abstention voulue des tanneurs. Il y a près de trois mois que ces derniers font semblant de se révolter contre la hausse des peaux et refusent d'acheter sur nos marchés; ils se sont ainsi laissés couper l'herbe sous le pied par les gens des Etats-Unis qui ont fait des achats très importants la semaine dernière.

**Draps et nouveautés.**—Le commerce de nouveautés fait bien triste figure en ville; à part les grands magasins qui, à force d'annonces, attirent chez eux le peu d'acheteurs qu'il y a, les autres ne font presque rien. A la campagne, les affaires sont meilleures et les paiements se font régulièrement.

Pas de nouveau changement à signaler dans les prix.

**Epiceries.**—Le commerce de gros est d'une activité normale pour la saison; on s'y occupe des importations d'autonne et on se prépare au renouvellement de la saison.

Les thés ont une demande modérée, les sucres sont plus tranquilles, les mélasses et les sirops sont calmes.

Dans les conserves de viandes, il y a quelques modifications de prix; le "corned beef" est en hausse et les langues sont un peu plus bas. Les poissons en conserve sont fermes; le homard est très rare, on a reçu ici des commandes pour Halifax où l'on pourrait vendre dans le gros aux prix du détail.

Il y a également de la fermeté dans les fruits en boîte: fraises et pêches.

En fruits secs, nous cotons les pecan et les peanuts en hausse. Les avis de Patras signalent un marché plus ferme pour les Corinthe, mais ces raisins sont offerts par le câble aux prix de l'an dernier.

On nous dit que le commerce de gros se plaint de la façon dont il a été servi par les maisons d'Espagne qui exportent les Malagas et qu'il va donner la préférence, cette année, aux raisins de Californie, s'il peut s'en approvisionner à des prix raisonnables.

**Fers, ferronneries et métaux.**—L'association des manufacturiers de clous a enfin abouti et samedi dernier, elle faisait télégraphier aux maisons de gros une avance de 4 c par 100 livres sur les clous coupés. Les clous de broche ont également été haussés de 5 p.c.

## " MARCHANDISES D'ETE "

En splendides paquets de dimensions convenables.

Ils se vendent à première vue.

.....L'IDEAL

ET LES PLUS RECHERCHÉS EN FAIT

D'ALIMENTS

POUR LE DEJEUNER, DU DIX-NEUVIEME SIECLE.

SONT CEUX DE LA

# COMPAGNIE IRELAND

AVOINE DESSÉCHÉE ET ROULÉE.

BLÉ DESSÉCHÉ ET ROULÉ.....

Ils ont un **Arôme Délicieux** qu'on ne trouve dans aucun Aliment aux Céréales; ils sont absolument purs; ils sont les favoris du commerce; ce sont des marchandises profitables aux marchands.

Nous serons heureux d'envoyer des échantillons et toutes les informations.

Ecrivez-nous **MAINTENANT.**

La IRELAND NATIONAL FOOD-COMPANY, Ltée

— MEUNIERS ET MANUFACTURIERS —

ALIMENTS AUX CEREALES DE CHOIX POUR DEJEUNER.

POSSEDANT les moulins les plus grands et les plus complets du Dominion pour la préparation des cereales servant d'aliments pour le Dejeuner.

TORONTO, CANADA

**Huiles, peintures et vernis.**—L'essence de térébenthine a baissé et remonté de 1c. depuis notre dernière revue, ce qui la laisse au même prix que la semaine dernière.

Le pétrole américain est en baisse de 2c. par gallon ; il se vend au quart, 17½c ; l'huile astrale vaut 20c.

Les autres articles sont sans changement.

**Poisson.**—La demande de poisson est encore lente et le marché tranquille à des prix stationnaires.

**Salaisons.**—Les lards salés canadiens sont en demande modérée à des prix soutenus. Le Short Out de Chicago est en hausse de \$1.00 par quart. Les saindoux, jambons etc., sont stationnaires.

## Revue des Marchés

Montréal, 15 août 1895.

### GRAINS ET FARINES

#### MARCHÉS DE GROS

**Mark Lane Express**, de Londres, dans sa revue hebdomadaire des marchés anglais du 12 courant, dit : "Les blés anglais ont haussé de 10d dans la semaine. Les approvisionnements de vieux blé sont presque épuisés. Le temps est humide et empêche le mouvement de la nouvelle récolte. Les prix des blés étrangers ont varié chaque jour. Les détenteurs étaient pleins de confiance ; tandis que, d'un autre côté, les forts arrivages des deux derniers mois rendent les acheteurs peu disposés à payer les prix courants dans leur intégrité.

Le maïs a été irrégulier. L'orge et l'avoine sont sans changement, le seigle a été terne. A Liverpool, des chargements de blé de Californie se sont vendus 26s 9d par *quarter*. Les chargements de maïs mélangé d'Amérique ont rapporté 17s 2d. Au marché d'aujourd'hui, il y avait beaucoup de monde et il s'est fait assez d'affaires. La spéculation a été sans vie. Le vieux blé anglais est resté sans changement. Quelques lots de blé nouveau se sont vendus 27s. Les blés étrangers ont baissé de 6d. Le maïs a perdu 6d. Les haricots ont gagné 1d. La graine de coton a gagné 2s 6d par tonne. Les pois ont été fermes. Du blé de Duluth a été vendu 28s, des blés de Manitoba et de l'Orégon, 27s 6d."

Les dernières dépêches reçues par le câble cotent le marché des chargements à Londres, comme suit :

"Blé à la côte, tranquille et soutenu ; en route, mieux tenu. Marchés anglais de province en partie en baisse de 6d. Mais à la cote, tranquille ; en route, un peu plus ferme. Liverpool : blé disponible soutenu ; à livrer, soutenu ; mais disponible et à livrer soutenu. Farine de Minneapolis *first bakers* 18s 3d. Marchés français de province fermes."

Nous lisons dans le *Marché Français*, de Paris, du 27 juillet.

"Des alternatives de pluies et de beau temps se sont succédées pendant toute cette semaine, favorisant le développement des plantes fourragères, mais entravant en même temps les travaux de moisson des différentes céréales. Toutefois, les averses n'ont jamais été que d'assez courte durée ; elles faisaient rapidement place à un soleil radieux et c'est à peine si elles ont pu radoucir temporairement la température, qui est restée excessivement élevée pendant la majeure partie de la huitaine.

"Dans ces conditions, les gerbes coupées ont pu se sécher rapidement, sans exiger beaucoup de manœuvres de précaution, et la qualité du grain ne semble pas, en résumé, avoir été sérieusement affectée par ces intempéries passagères.

"Néanmoins, la continuation du temps humide pourrait, à la longue, avoir des conséquences plus fâcheuses, et il est vivement à souhaiter que le beau temps devienne plus stable.

"En général, les résultats connus jusqu'à présent, en ce qui concerne la récolte du blé, sont très satisfaisants ; on ne peut, il est vrai, compter sur une récolte aussi abondante que celle de l'année dernière, qui avait été absolument exceptionnelle, mais il y a cependant un certain nombre de régions où les résultats de 1894 sont encore atteints cette année.

"Nos renseignements particuliers nous permettent d'espérer un rendement sensiblement au-dessus de la moyenne officielle, malgré la diminution constatée dans l'étendue des emblavures.

"D'un autre côté, la qualité s'affirme de plus en plus comme devant être très bonne, surtout si la période pluvieuse que nous venons de traverser vient à cesser définitivement.

"On a déjà effectué des battages dans

les rayons les plus avancés, et quelques échantillons ont même été présentés à la vente sur plusieurs marchés de province, de même que mercredi dernier à Paris. Ces grains ont belle apparence, ils sont lourds, bien remplis, et de beaucoup supérieurs à ceux de la précédente récolte.

"Les derniers renseignements, en ce qui concerne l'étranger, se résument comme suit :

"En Allemagne, la situation s'est plutôt améliorée, les craintes émises à l'occasion de pluies trop abondantes apparaissent aujourd'hui comme ayant été très exagérées.

"La Belgique et la Hollande réclament du beau temps pour la moisson.

"En Hongrie, on espère que le rendement atteindra celui de l'année dernière, mais avec qualité moins bonne. La Roumanie poursuit ses travaux de moisson dans des conditions favorables. Les renseignements reçus de la Bulgarie et de la Serbie sont excellents.

"La récolte s'annonce comme moyenne en Russie, malgré les plaintes de plusieurs districts, notamment des régions de la mer d'Azoff.

"L'Italie et l'Espagne annoncent un rendement entre passable et bon."

Une dépêche récente cite le *Marché Français* du 12 août, disant que la récolte de blé commence à ressentir l'effet des pluies persistantes. On se plaint de beaucoup d'endroits, qu'il y a eu détérioration dans la qualité. Il serait beaucoup à désirer que le temps se maintint désormais chaud et sec.

Aux Etats-Unis, les rapports de l'ouest continuent à chanter la gloire de la récolte de blé de printemps. Mais la moisson n'est pas encore achevée et le blé a déjà eu pas mal de pluie depuis sa maturité. Les haussiers disent que, malgré toutes les belles apparences du blé de printemps, le rendement total, en traduisant en minots les moyennes du rapport du gouvernement, ne dépassera pas 395,000,000 de minots. Une chose certaine, c'est que la récolte de blé d'hiver est beaucoup moindre que celle de l'année dernière. C'est un fait actuellement constaté, tandis que l'abondance du blé de printemps n'est encore qu'une probabilité.

D'un autre côté, la "visible supply" a diminué la semaine dernière de 678,000 minots, tandis que, pendant la semaine correspondante de 1894, elle avait

# La Société Artistique Canadienne Nous offrons au Commerce

Fondée dans le but de répandre et de développer le goût de la musique et d'encourager les artistes.

Incorporée par Lettres Patentes le 24 Décembre 1894.

CAPITAL ACTIONS, \$50,000

BUREAUX

No 210 rue St-Laurent, Montréal.

(BÂTIMENT DU MONUMENT NATIONAL)

2851 PRIX D'UNE VALEUR TOTALE DE \$5,008

Sont distribués les 1er et 3me mercredis de chaque mois.

1 PRIX DE \$1000, 1 PRIX DE \$400, 1 PRIX DE \$150, 2848 PRIX VARIANT DE \$1.00 A \$50.00

PRIX DU BILLET, 10 CTS

Nous expédions nos billets dans toutes les parties du pays sur réception du prix et de trois cents en timbres

2000 CAISSES et 1000 FUTS de

GIN DE LA MARQUE VAN LEYDEN

Que nous venons de recevoir de Hollande. Ce Gin est reconnu en Europe comme étant Supérieur à toutes autres marques. Ecrivez pour Prix et Echantillons.

LA CANADA LIQUOR CO.,

253 et 255 St-Paul et 2 St-Vincent,

.....MONTREAL

augmenté de 1,018,000 minots. Elle est actuellement de 24 millions de minots en moins que l'année dernière. Le blé d'hiver ne vient pas au marché. Il est à croire que les cultivateurs ne veulent pas le vendre encore.

Tous ces faits et ces chiffres sont en faveur des haussiers, et pourtant les prix baissent. Pas d'acheteurs en spéculation pour soutenir les prix. On argue de la faiblesse des câblegrammes d'Europe; mais l'Europe, qui est en déficit cette année, s'empresse de hausser ses prix, si elle voyait monter les cours à New-York et à Chicago.

Les prix du disponible sont: à New-York [No 2 roux d'hiver] 71½ à 71¾c, en magasin; à Chicago, [No 2 du printemps] 66 à 66¾c; à Duluth [No 1 dur] 68¾c; à Détroit [No 1 blanc] 72c.

Les principaux marchés de spéculation c'étaient comme suit:

Chicago, sur août, 65¾c; sur septembre, 60¾c; sur décembre, 69¾c. New-York, sur août, 70¾c; sur septembre, 71¾c; sur décembre, 73¾c. Duluth, sur août, 67¾c; sur septembre, 64¾c; sur décembre, 66¾c.

Au Manitoba, la moisson se fait par des intervalles de temps chaud et de temps frais, si frais qu'il inspire souvent des craintes de gelée. La récolte, si rien n'arrive pour la détériorer a'ici à trois semaines, sera de près de 30,000,000 de minots de blé; mais elle n'est pas encore tout à fait hors de danger. La moisson, nous dit-on, ne sera dans son plein que dans une huitaine de jours. On voit que le blé peut encore souffrir de la gelée. Or le thermomètre est descendu hier à 32 à Calgary, c'est-à-dire au point de congélation; tandis que le minimum à Winnipeg n'était que de 44 degrés. Comme les ondulations atmosphériques voyagent de l'ouest à l'est, il est possible que, à l'heure où nous écrivons, il gèle au Manitoba. Ce qui changerait grandement la situation du marché du blé.

Dans le Haut Canada, le marché est tranquille; le blé est plus faible, par suite des avis en baisse d'Angleterre. Un char de roux s'est vendu 69c et l'on offre du blanc à 71c. Les vieux pois sont offerts à 56c dans l'ouest; les prix pour les nouveaux ne sont pas encore établis. De l'avoine nouvelle mélangée s'est vendue à 27c, frets moyens. On a vendu dans l'ouest de l'orge à moulée à 38c. On offre du seigle, en gare à Toronto à 50c.

A Montréal, il se fait quelques affaires en blé des Etats-Unis pour l'exportation, sur la base des prix de Chicago.

L'avoine est décidément en baisse, sous la pression de la nouvelle récolte qui commence à se montrer. Il y avait encore samedi, dans les éleveurs, 159,734 minots de vieille avoine. On demande aujourd'hui 38c pour l'avoine No 2 d'Ontario, mais il est probable qu'il faudrait accepter 37¾c pour trouver un acheteur. Quoique l'avoine nouvelle de la province n'ait pas encore de cours régulier, on peut la coter nominativement à 36 ou 36¾c.

Il ne reste plus en entrepôt que 39,000 minots de pois; on en a encore exporté quelques lots la semaine dernière. Les prix sont soutenus 72c en entrepôt et 73c à flot.

Pas de marché pour l'orge de la province ni pour le sarrasin.

Les farines sont en faible demande; les acheteurs se montrent disposés à attendre les événements, espérant que, si la récolte du Manitoba peut être sauvée en bonne condition, les prix baisseront. Pour le moment, ils ne s'approvisionnent qu'au jour le jour. On nous dit que quelques meuniers de Manitoba ont accordé une certaine réduction pour essayer de ramener le marché; mais M. Ogilvie et la Cie du Lac des Bois tiennent leurs prix. En ce moment, la crainte de la gelée tient tout le monde en suspens.

Nous laissons subsister nos cotes de la semaine dernière pour les farines d'avoine; mais nous savons que, pour faire une vente, les détenteurs ne refuseraient pas un léger escompte.

Nous cotons en gros

Blé roux d'hiver, Can. No 2.	82 à 0 85
Blé blanc d'hiver " No 2.	82 à 0 85
Blé du printemps " No 2.	82 à 0 85
Blé du Manitoba No 1 dur...	95 à 1 00
" " No 2 dur...	92 à 0 95
" " No 3 dur...	00 à 0 00
Blé du Nord No 2.....	00 à 0 00
Avoine No 2.....	37 à 0 38
Blé d'inde, en douane.....	00 à 0 00
Blé d'inde, droits payés.....	00 à 0 00
Pois, No 1.....	85 à 0 87
Pois, No 2.....	72 à 0 73
Orge, par minot.....	00 à 0 00
Sarrasin, par 50 lbs.....	00 à 0 00
Seigle, par 56 lbs.....	00 à 0 00

FARINES

Patente d'hiver.....	\$4 70 à 4 75
Patente du printemps.....	4 50 à 4 60
Patente Américaine.....	0 00 à 0 00
Straight roller.....	4 25 à 4 30
Extra.....	3 90 à 4 00
Superfine.....	0 00 à 0 00

Forté de boulanger (cité).....	4 35 à 0 00
Forté du Manitoba.....	4 25 à 4 35
EN SACS D'ONTARIO	
Medium.....	\$3 80 à 4 00
Superfine.....	3 40 à 3 50
FARINE D'AVOINE	
Farine d'avoine standard, en barils.....	4 00 à 4 25
Farine d'avoine granulée, en barils.....	4 30 à 4 40
Avoine roulée en barils.....	4 00 à 4 25

MARCHÉ DE DÉTAIL

Mardi, la place Jacques Cartier a vu un plus grand nombre de cultivateurs que d'habitude avec du grain à vendre, principalement de l'avoine et les prix ont été faibles: de 90c à 95c la poche. Le sarrasin est devenu rare et il s'est vendu plus cher; de \$1.10 à \$1.15.

En magasin, les commerçants vendent l'avoine de 95c à \$1.00 par 80 livres.

Le blé-d'inde jaune des Etats-Unis fait 75c par minot, et le blanc 80c par 56 lbs. Les pois No 2, valent 85 à 90c et les pois cuisants de 95c à \$1.00 par 60 lbs.

La graine de lin par minot de 60 lbs vaut \$1.05 à \$1.10.

L'orge No 2 de la province vaut de \$1.05 à \$1.10 par 96 lbs.

Le sarrasin vaut \$1.25 par 96 livres (2 minots).

BEURRE

MARCHÉS ANGLAIS.

MM. Marples, Jones & Cie, nous écrivent de Liverpool, à la date du 3 août: "Les arrivages de beurres d'Irlande et du Danemark cette semaine dépassent la demande, et quoique la cote officielle ne soit pas changée, les prix sont en baisse de 2 à 4s pour ces provenances."

Nous cotons:

Crémeries Canada, de choix, boîtes et quarts.....	86 à 89s
" " " tinettes.....	80 à 85s
" " d'Irlande, boîtes.....	94 à 98s
" " du Danemark, firkins.....	94 à 100s

MARCHÉ DE MONTRÉAL

Pas d'amélioration à signaler ni dans les prix ni dans la demande. Cependant, comme le vapeur pour Bristol, parti hier, a pris un certain lot de crémeries, peut-être le marché est-il un peu moins encombré. Les exportateurs ne veulent payer que 17c pour les beurres de juillet et d'août; les commerçants n'achètent que pour les besoins immédiats de leur clientèle locale, et, s'ils paient 17c il faut que ce soit quelque chose de tout à fait fancy; leur prix, pour un beau

# J. A. VAILLANCOURT

MARCHAND-COMMISSIONNAIRE DE PROVISIONS

333 ET 335 RUE DES COMMISSAIRES, MONTREAL.

## BEURRE, FROMAGE ET ŒUFS

PLACÉS AUX PRIX LES PLUS AVANTAGEUX

Attention spéciale donnée aux Consignations de Beurre et de Fromage.

### AVANCES LIBÉRALES SUR CONSIGNATIONS

Tinettes en belle épinette blanche, 30, 50, 70 lbs Fournitures pour Fromageries. Spécialité de Tinettes pour Beurreries.

Les Meilleurs Sels Anglais " HIGGINS " et " ASHTON " pour Beurreries.

SOLLICITE LA CONSIGNATION DE TOUTES SORTES DE PRODUITS AGRICOLES

beurre frais, ne dépasse pas 17c. Nous regrettons de voir des confrères coter de 17½c à 18c et induire ainsi en erreur les patrons qui ne suivent pas les marchés. Comme question de fait, les épiciers achètent le beurre de choix à 18c à la tinette, et pour un lot, ils pourraient acheter à 17½c.

Les beurres des Townships valent pour le détail de 15 à 16c et les beurres de l'Ouest, de 14 à 15c.

Les exportations de la semaine dernière ont été :

Par	Pour	Tinettes
Scotsman.....	Liverpool.....	453
Total .....		453
Semaine correspondante 1894.....		324

**FROMAGE**

**MARCHÉS ANGLAIS**

MM. Marples, Jones & Cie nous écrivent de Liverpool, le 3 août :

“ Le commerce reste très calme. Les acheteurs ne veulent prendre les marchandises qu'à des prix plus bas ; mais pour les fromages de juin de choix les détenteurs tiennent ferme aux cours de 39 à 40s. Le fromage d'étable est un peu plus facile. Le vieux fromage se vend lentement à des prix très bas.

Nous cotons :

Vieux fromage fort (lent).....	30 à 32s
“ fin d'automne coloré.....	36 à 38
“ sept. et oct. de Québec, coloré.....	35 à 37
“ “ blanc.....	36 à 38

Fromage de sept. d'Ontario fancy, coloré.....	41 à 42
“ “ blanc.....	42 à 44
Nouveau, coloré ou blanc, fin.....	37 à 39
“ d'étable, coloré ou blanc.....	34 à 35
“ d'Ontario, blanc, parfait.....	38 à 39

**MARCHÉS DES ÉTATS-UNIS**

Watertown, N. Y., 10 août — Ventes 4,000 meules ; prix extrême 7½c, prix régulier 6½c. Les plus forts acheteurs sont de Boston.

Ogdensburg, N. Y., 10 août.—En vente aujourd'hui 1,596 meules ; ventes 300 à 7½c et 750 à 7½c.

Canton, N. Y., 10 août.—Ventes, 100 meules à 7½c, 300 petites meules à 7½c.

Utica, N. Y., 12 août.— Ventes de la

journée : 100 meules à 6½c ; 3860, à 6½c ; 3414, à 7c ; 110 petites meules à 7½c.

Little Falls, N. Y., 15 août.— Ventes : 2214 meules à 7c ; 1927, à 7½c ; 1092 petites meules à 7½c.

**MARCHÉS D'ONTARIO**

London, 10 août.— Trente-six fromageries ont mis en vente 8112 meules de juillet et 935 de juin. Ventes 120, à 7½c ; 535 à 7 5/16c ; 415 à 7½c.

Belleville, 13 août.— Vingt-neuf fromageries ont mis en vente 2500 fromages blancs et 200 colorés. Ventes : 100 blancs à 7½c et 415 à 7½c ; 100 colorés à 7½c. Il y a eu d'autres ventes à ce dernier prix après la clôture du marché.

Ingersoll, 13 août.— En vente, 3,166 meules de juillet. Vente 270 à 7½c.

Madoc, 13 août.—En vente, 675 meules ; ventes 520 de 7½c à 7½c.

Campbellford, 13 août.—En vente 1,200 meules ; ventes 780 à 7½c.

**MARCHÉS DE QUÉBEC**

Cowansville, 10 août.— Quarante et une fromageries ont mis en vente 5,564 meules. Ventes : 685 à 7c ; 107 à 7 3/16c. total des ventes 1,724 meules.

**MARCHÉ DE MONTRÉAL**

Il y avait encore un gros marché, lundi, sur le quai ; on offrait en vente 11,000 meules, presque tout du fromage blanc. Le prix a été établi à 7c en baisse de ½c sur la semaine dernière ; quelques lots de premier choix ont pu faire cependant 7½c.

Chez les commissionnaires, on a eu mardi et mercredi quelque demande pour le vapeur de Bristol et l'on a pu obtenir 7½c pour les lots de fromage blanc de premier choix et 7c pour les bons lots ordinaires. Les fromages tant soit peu défectueux sont très difficiles à vendre, même à ½c de moins que le prix régulier.

Le fromage coloré est rare et comme nous l'avions prévu, il se vend plus facilement que le blanc ; un beau fromage coloré peut se vendre jusqu'à 7½c, mais s'il a quelque défaut il tombe de suite à 7c et jusqu'à 6½c.

On nous fait remarquer que le prix se trouve établi par le marché de lundi, au quai, et que les acheteurs ne veulent plus en déborder. Ils y trouvent maintenant des quantités considérables de

fromage et ils peuvent s'y approvisionner à leurs prix, les vendeurs étant le plus souvent obligés d'en passer par leurs volontés. Autrefois, lorsqu'il ne venait guère au quai que de 2000 à 3000 meules, les commissionnaires avaient plus de chances d'obtenir un meilleur prix pour les lots consignés. Le remède, nous dit-on, serait de moins concentrer le fromage ; d'en consigner une plus grande partie ou d'établir des marchés à la campagne. Nous soumettons ces remarques à nos lecteurs, telles qu'elles nous ont été faites.

La saison est mauvaise pour les patrons, et nous savons que plusieurs ont déjà cessé de porter leur lait à la fromagerie ; la diminution de la fabrication, depuis une couple de semaines, se monte dans quelques localités, jusqu'à 50 p.c. Cela aura-t-il pour effet de relever les cours pour le fromage d'automne ? Nous voulons bien l'espérer.

Les exportations de la semaine ont été :

Par	Pour	Meules.
Numidian	Liverpool	1,930
Scotsman	“	2,051
Lake Ontario	“	3,105
Norwegian	Glasgow	1,055
Amarynthia	“	5,863
Grecian	Londres	7,659
Hurona	“	7,694
Lycia	Bristol	8,082
Total.....		37,409
Sem. corresp. 1894.....		33,508

**ŒUFS.**

Marché calme et faible. Les œufs mirés valent de 11 à 11½c et les caisses non mirées de 10 à 10½c.

**FRUITS**

La demande pour les fruits est calme, les meilleurs consommateurs étant encore à la campagne ou aux eaux.

Nous commençons cette semaine à coter les raisins qui se vendent de \$3.75 à \$4.00 le panier de 8 petits paniers, ce qui met le panier à 50 ou 60c. Nous cotons aussi les poires et les pommes canadiennes.

**LEGUMES.**

Les haricots (fèves) valent de \$1.80 à \$1.90 le minot. Les pois à soupe valent de 80 à 85c par 60 lbs.

**Nous vendons**  
**au Char**  
**en melange:::**

::: FARINE DE BLÉ D'INDE, :::  
 FLEUR, ::: FARINE DE SARRASIN,  
 FARINE D'AVOINE, ::: ORGE "FLAKE,"  
 ORGE MONDÉ, ::: ::: FARINE DE BLÉ,  
 POIS CASSÉS, ::: ::: BLÉ ROULÉ,

VOUS EPARGNEREZ  
DU FRET  
EN ACHETANT DE NOUS



**E. D. TILLSON**  
**TILSONBURG, Ont.**

Les pommes de terre nouvelles abondent ; on les vend \$1.00 le quart et de 35 à 40c la poche.

**FOIN PRESSE ET FOURRAGES**

*A Boston on cote :*

Choix à fancy en grosses balles.....	\$18 00 à \$19 00
Choix à fancy en petites balles.....	17 00 à 18 00
Beau à bon.....	15 00 à 16 00
Pauvre à ordinaire.....	12 00 à 14 00
Mêlé.....	11 00 à 13 00
Paille de seigle.....	12 00 à 12 50
“ d’avoine.....	7 50 à 8 00

Arrivages de la semaine dernière 138 chars de foin et 24 de paille, plus 19 chars de foin pour l'exportation. Semaine précédente, 256 chars de foin et 9 de paille.

Quoique les arrivages soient légers, le marché reste facile à cause du peu de demande. Il y a beaucoup de foin ici et le commerce croit que les prix vont baisser. Il n'arrive que peu de foin d'assez bonne qualité pour atteindre nos prix extrêmes.

Le marché de la paille de seigle est tranquille, les acheteurs ne semblent pas disposés à faire de stocks pour le moment.

*A Montréal,* le marché est encore tranquille. L'exportation en Angleterre ne peut rien faire aux prix actuels, qui sont de \$1.50 à \$2.00 trop chers pour le marché anglais. La demande du Haut Canada s'est ralentie ; celle des Etats-Unis n'est pas non plus aussi active, de sorte que les exportateurs ne peuvent guère payer le vieux foin plus de \$10.00 à la campagne pour No 1, pressé et livré sur wagon et \$9 00 pour le No 2. On nous dit qu'un commerçant du comté de Laprairie s'est déjà mis à presser du foin nouveau et à l'expédier aux Etats-Unis ; puis qu'il a dû s'arrêter, son foin arrivant échauffé et étant refusé par les acheteurs.

Il y a bien des commerçants qui se sont laissés exciter par la hausse récente et qui ont acheté à des prix trop élevés pour le marché actuel. Pourront-ils attendre et verront-ils des prix suffisants pour rentrer dans leurs fonds ? c'est risqué.

On a acheté du foin nouveau No 1, livrable fin septembre, à \$10 00 sur wagon à la campagne.

Nous cotons au détail :

Foin pressé No 1, la tonne.....	11 00 à 11 50
do do No 2 do .....	10 00 à 10 50
do do No 3, do .....	0 00 à 00 00
Paille vieille do .....	4 50 à 5 50

Moulée extra la tonne.....	23 50 à 24 50
do No 1 do .....	00 00 à 22 00
do No 2, do .....	00 00 à 21 00
Gru blanc do .....	00 00 à 19 50
do No 2, do .....	00 00 à 18 50
do No 3, do .....	00 00 à 00 00
Son (Manitoba) do .....	17 50 à 18 00
do (Ontario) do .....	18 50 à 19 00
do au char .....	16 50 à 17 50
Blé-d'inde jaune moulu.....	00 00 à 28 00
Farine de blé-d'inde, granulée 100 lbs.....	1 50 à 1 75
Farine de blé-d'inde commune 100 lbs.....	1 20 à 1 25
Blé-d'inde broyé, la tonne .....	00 00 à 27 00

**NOTES DE L'INDUSTRIE LAITIERE.**

M. D. O. Bourbeau, d'Arthabaskaville, sur la demande d'un grand nombre de patrons, et vu l'état plus que médiocre du marché au fromage, a décidé d'ouvrir sa beurrerie sous peu. Il considère qu'il pourra vendre le beurre un bon prix et que les cultivateurs auront l'avantage de soigner plus facilement le bétail.

A une assemblée du bureau provisoire pour la régie de l'école provinciale d'industrie laitière de St-Hyacinthe, M. McDonald a été élu président. Il représentera le gouvernement provincial dans le bureau. M. J. de L. Taché représentera l'association d'industrie laitière de la province, et M. J. C. Chapais en sera le commissaire. Le professeur Robertson sera le directeur de l'école. On a résolu d'agrandir cette dernière. Des soumissions pour la nouvelle bâtisse seront reçues le 20 courant.

Mlle Susan Sutton, de Barnston, qui est une fabricante de fromage émérite, a fait une expérience l'autre jour. Avec 200 livres de lait de vaches de M. Hall, elle a fait 26 livres de fromage, tandis qu'avec la même quantité de lait des pures Jerseys de M. Hanson, elle n'a obtenu que 23 livres de fromage. Cependant, ce dernier lait, à l'épreuve de l'instrument Babcock, donne beaucoup plus de gras pour le beurre. Cette expérience a été faite déjà ailleurs et il est bien compris qu'une vache peut produire plus de beurre que de fromage et vice versa, suivant les propriétés dominantes de son lait ; c'est aux cultivateurs, quand ils achètent un troupeau de vaches, à se renseigner et à acheter en conséquence, suivant qu'ils portent leur lait à la beurrerie ou à la fromagerie.

**Renseignements Commerciaux**

**PROVINCE DE QUÉBEC**

**DISSOLUTIONS DE SOCIÉTÉS**

*Montréal.*—Bourdeau & Co., grain. Jas Guest & Co., vins et liqueurs. Lareau & Forest, bouchers. P. A. Pelletier & Co., manufacturiers de cigares. C. Gagnon & Cie, maçons. Plantation Cigar Factory. Desjardins & Rodrigue, nouveautés. J. J. & C. Head, bouchers. Hutchins & Rainey, agents d'immeubles. Galipeau & Frères, entrepreneurs. Dominion Horse Shoe Nail Co. Dugas & Lebrun, pâtisseries. Sault au Récollet. — C Gagnon et Cie, commerçants.

**NOUVELLES SOCIÉTÉS**

*Montréal.* Cumming, Luce & Co., photographes ; John B. Fellows et Albert Henry Luce. Hadd & Pelletier, manufacturiers de cigares ; Narcisse Hadd et Pierre Arthur Pelletier. Lucas & Sims, restaurant ; Albert Thomas Lucas et Edward Sims. Pegnem & Doheny, entrepreneurs ; Thos. Pegnem et Hugh Doheny. Popliget & Bercovitz, manufacturiers ; Philippe Popliget et Isaac Bercovitz. H. Creed & Son, plombiers ; Henry Creed, seul. The Dominion Ornamental Iron Works Co ; Thos. J. Baldon, seul. Rodrigue Frères, nouveautés ; Cléophas Rodrigue, seul. *Verchères et Montréal.*—Bérard & Fils, foin, grain, etc. ; Joseph Bérard et Emery Bérard. *Louiseville.*—Bourret & Fils, épiciers ; N. Bourret, seul. *Québec.* Germain & Matte, épiciers ; Alphonse Germain et Joseph Matte. *Ste-Cunégonde.* Dawson & Chevrier, entrepreneurs ; Geo. Dawson et Dolphis Chevrier.

**FONDS A VENDRE**

*Montréal.* J. Laplante, chaussures. J. O. Monday, confectons ; aux en chères. *Lévis.*—Globe Cigar Co. J. A. Guay, chaussures. *Québec.*—Abraham Roger, nouveautés ; le 21 août.

**FONDS VENDUS**

*Montréal.*—Plymouth Rock Tailoring Co ; à 50c.

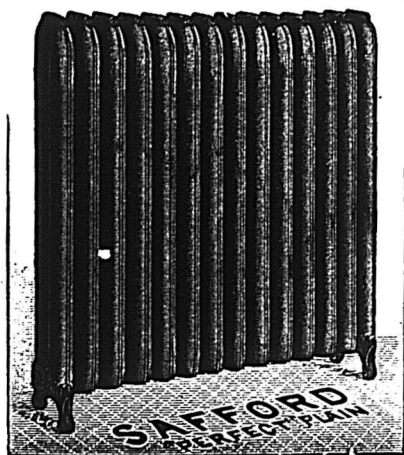

**The TORONTO RADIATOR M'F'G Co. (Limited)**

**TORONTO, CANADA**

FABRICANTS DES

**RADIATEURS BREVETÉS de SAFFORD**

Pas de { BOULONS, PAQUETAGE, FUTES.

Meilleurs et moins chers que les registres en tuyaux.

**H. McLAREN & CO., Représentants**

706 RUE CRAIG, MONTREAL.

T. A. Corley, épiciers; à 62c.  
*Lévis.* — Jos. A. Guay, chaussures; à 61c.  
*St Henri de Montréal.* — Campbell Bros, chaussures; à 50c.  
*Ste Lucie de Doncaster.* — Noé Forget, mag. gn.; à 50c.  
*Verchères.* — Louis Tétrault, commerçant de foin.  
*Bolton Centre.* — S. E. Phelps, forgeron; à Hall & Brolly.  
*Lac Mégantic.* — Henry Reece, hôtel.

INCENDIES

*Montréal.* — Gédéon Coupal, hôtel.  
*Québec.* — P. L. Turgeon, épiciers et liqueurs; assuré.  
 Jos. Juneau, pâtissier; dommages par eau et fumée.  
*Cook-hire.* — Cookshire Mills Co., scierie et bois de sciage.

DÉCÈS

*Montréal.* — Turkish Bath Hotel; John R. Alexander, décédé.  
*St Joachim.* — Ferdinand Brosseau, épicier.  
*St Laurent.* — Gaudiose Dallaire, tailleur.

Gaudon Pouliot, mag. gn.  
*Lac Mégantic.* — Robert Curley, hôtel.

NOUVEAUX ÉTABLISSEMENTS

*Montréal.* — Paschal Gagnon, nouveautés.  
 P. O. Casavant, nouveautés.

I. Caya, manufacturier de chaussures.  
 Austin et Lefebvre, agents de manufactures.

M. H. Colbeck, épicier.  
 Hains & Rosenvinge, agents de fruits.  
*St Hyacinthe.* — Trahan et McNulty, nouveautés et confectious

*St Valier.* — Eugène Bolduc, mag. gn.  
*Québec.* — Alex. Visien, épicier.  
*Fortierville.* — Honorius Toussignant, boulanger.

*Plessisville.* — Séraphin Bertrand, moulin à farine.  
*St Jean L'Évangéliste.* — Aimé Leblanc, mag. gn.

DEMANDES DE SÉPARATION DE BIENS

*Coleau St-Pierre.* — Mme Elmire Pépin épouse de M. Benj. Leduc, jardinier.

*Magog.* — Dme Ellen Armstrong épouse de John Davis, entrepreneur.  
*Notre Dame de Lourdes.* — Mme Démérisse Nadeau, épouse de Louis Taschereau, commerçant.

*Nicolet.* — Mme Marie Letendre, épouse de Célestin Boissonnault, commerçant.  
*St-Guillaume.* — Mme Valérie Dupuis, épouse de Louis Zacharie Jarret dit Beau-regard, commerçant.

*Sherbrooke.* — Dme Ellen O'Boyle, épouse de Mathew Mark McCarthy, entrepreneur.

DIVIDENDES DE FAILLITES

*Montréal.* — W. F. Smardon, le 26 août.  
 J. T. Stephens, le 26 août.

Gaspard Brouillet, le 27 août.  
 I. Z. Lebeuf, le 27 août.

J. B. D. srochers, le 26 août.  
*Québec.* — Alfred Pepin, le 27 août.  
 Villeneuve & frère, le 26 août.

*St-Timothée.* — A. Daonst fils, le 27 août.

CURATEURS

*Lévis.* — Alfred Lemieux à N. T. Turgeon.

*Montréal.* — W. Alex. Caldwell à Whitney & Brown.

John McDuff à T. W. Foster.  
 Chas Desmarteau à Henri Mathieu, à O. J. Monday et à Fortier & Cie.

*Montréal.* — Roméo Prevost, à la Boulangerie Nationale à Albert Blanchard et Omér Fréchette

*St-Hyacinthe.* — F. X. A. Boisseau, à Alphonse Moisan.

CESSIONS.

*Montréal.* — E. M. Berthelet, épicier.  
 J. T. Poirier & Co., épiciers.

Hormidas I. Gendron, buanderie.  
 Jos. Gagnon, épicier.

Herménégilde Dufort, entrepreneur; demande de cession contestée.  
 J. A. Fontaine, épicier.

*Québec.* — Charles Martel, épicier.  
 Adjuter Vaillancourt, bijoutier; à Delisle, Dion & Cie

*Louiseville.* — J. A. Grenier, nouveautés.

*Pointe Gatineau.* — Louis Laurin, mag. gn.

*Beauport.* — David Grenier, épicier.  
*Trois-Rivières.* — P. E. Panpeton, nouveautés.

EN DIFFICULTÉS

*Montréal.* — D. H. Welsh, pâtissier; offre 25c.

Morin et Cie, meubliers; sous saisie.  
 N. Courturière, pâtissier; sous saisie pour loyer.

Isaac Tresner, confections; vente par huissier.

Raphael et Hodges, nouveautés en gros; suspension de paiements.

J. Gravel, restaurant; vente par huissier.

*Québec.* — Auguste Bouchard, hôtel; vente par huissier.  
*Ste Flavie.* — Lebel et Cie, mag. gn.; offre 50c.

CONCORDATS

*Montréal.* — J. R. Kyle, chaussures; à 75c

C. D. Reay, manufacturier de chaussures; à 20c.

PROVINCE D'ONTARIO

DISSOLUTIONS DE SOCIÉTÉS

*Maxville.* — J. & P. McDougall, scierie.  
 McIntyre & Dingwall, harnais.

*St Thomas.* — Mason Bros, tailleur, etc.  
*Arkona.* — Wylie & Wylie, douves.

*Port Arthur.* — Mathews & Fraser, nouveautés.  
*Malakoff.* — Malakoff Cheese Factory.

NOUVELLES SOCIÉTÉS

*Maxville.* — J. & P. McDougall, scierie; John P. McDougall, seul.

McIntyre & Dingwall, harnais; H. A. McIntyre, seul.

*St. Thomas.* — Mason Bros, tailleurs, etc.; Alex. Mason, seul.

*Arkona.* — Wylie & Wylie, douves; Achd. Wylie, seul.

*Port Arthur.* — I. L. Mathews & Co., nouveautés; Isaac L. Mathews, seul.

FONDS A VENDRE

*Wingham.* — Harry F. Gordon, pharmacien, le 17 août.

*Windsor.* — McLean & Co, nouveautés; aux enchères, 21 août.

*Jordan.* — S. C. Honsberger & Co., carrossiers; sur soumissions, le 20 août.

*Berlin.* — F. W. Stephen (succ.), manufacturier de cigares.

# Le Café Dandelion Royal

est un breuvage délicieux et nourrissant, purifiant et donnant des forces. Hautement recommandé par la Faculté de Médecine. Empaqueté seulement en boîtes de ferblanc. Le prix en est minime. Tous les Epiciers devraient en garder et l'offrir à leurs clients. Demandez nos prix et nos échantillons. Nommez le "Prix-Courant."

The Royal Dandelion Coffee Co'y, 468 King Street, West, Toronto, Ont.

## WASHINGTON BUILDING TRUST CO.,

CAPITAL (Actions ordinaires) entièrement payé \$335,000

Bureau Principal: Ch 20-25 Batisse de la Banque du Peuple

ETAT OFFICIEL A LA CLOTURE DES LIVRES LE 30 AVRIL 1895.

ACTIF

Bons du Gouvernement des Etats-Unis.....	\$314,985.00
Actions ordinaires à demande garantis par billets	65,000.00
Prêts sur titres hypothèques sur immeubles et sur le stock de la Compagnie.....	45,782.00
Mobilier, matériel et papeterie.....	2,717.44
Comptes à recevoir.....	14,597.93
Divers.....	24,750.07
Argent en caisse et dans les succursales.....	6,686.29
	\$494,518.73

PASSIF.

Capital actions.....	\$400,000.00
" " paiements appelés.....	12,600.00
Actions à terme.....	8,212.18
Actions A. payées.....	20,736.00
" B. ".....	21,690.00
Comptes à payer.....	28,472.31
Du pour compléter les prêts.....	2,808.24
	\$494,518.73

(Signé) T. NADEAU, *Président.* T. F. G. FOISY, *Secrétaire.*

Je, soussigné, certifie avoir audité tous les comptes de la **Washington Building Trust Co.**, et que les chiffres ci-dessus sont conformes à ceux de livres de la Compagnie au 30 avril 1895, au meilleur de ma connaissance et de ma croyance.

(Signé) WM. RICHER, *AUDITEUR.*

T. NADEAU, *Président.*

**Durham.**—Pharmacie Durham, pharmacien ; aux enobères.  
**Almonte.**—John Baird (succ.), moulin de lainages ; sur soumissions.  
**Merrickville.**—J. T. Depencier, mag. gnl ; sur soumissions.

FONDS VENDUS

**Ottawa.**—W. A. Currie, peinture, etc. ; à Jennie Currie.  
**Beeton.**—W. P. McCarthy, épicier ; à Henry Bros.  
**Blyth.**—Frank Metcalf, bijoutier ; à John Metcalf.  
**Bracebridge.**—Burt & Co., épiciers ; à 65c.  
**Barrie.**—Capon & Co., papier, peintures, etc. ; à Johnston & Warren.  
**Creemore.**—Alex. Matchett, hôtel et bijoutier.  
**Dresden.**—H. Darby, hôtel ; à F. Rile.  
**Port Arthur.**—Stephen Downing, vins et liqueurs en gros ; à Andrew Wadson.  
**Sandwich.**—Mary Gauthier, hôtel ; à R. Bradley.  
**Seaforth.**—J. A. Clark, boulanger ; à M. Tracksell.  
**Breslau.**—Senion Mayer, ferblantier ; à J. K. Good.  
**Desboro.**—G. H. Cook, pharmacien ; à Dr. Orton.

INCENDIES.

**Coldwater.**—Williams & Sons, bijoutiers.  
**Eganville.**—Casey & Co., mag gnl. ; assurés.  
**McIntyre & Peletzkie,** portes et chassias ; assurés.  
**John P. Kennick,** épicier et boulanger ; assuré.

DÉCÈS

**Lindsay.**—R. D. Thexton, charbon, grain, etc.  
**Newcastle.**—J. R. Barfett, ferronnerie.  
**Belleville.**—J. H. DeFoe, manufacturier.  
**Richmond Hill.**—Benjamin Redditt, instruments aratoires.  
**Woodstock.**—Gardner & Rose, carrossiers ; Hugh Rose, décédé.

NOUVEAUX ÉTABLISSEMENTS.

**Ottawa.**—McKay et Brown, tailleurs.  
**Smith's Falls.**—The Daily Partisan.

CESSIONS.

**Toronto.**—John Whitfield, manufacturier ; à George H. May.  
**Wm C. Clift,** provisions ; à W. H. Riches.  
**Galt.**—Irvine & Co., modistes ; à David Blackley.  
**Ingersoll.**—David White & Co., nouveautés ; à John Ferguson.  
**Sarnia.**—Walter Granger, fruits, etc. ; à Marshall A. Sanders.

EN DIFFICULTÉS

**Toronto.**—George Anderson & Co., chapellerie en gros ; offrent 30c.

NOUVEAU BRUNSWICK

DISSOLUTIONS DE SOCIÉTÉS

**St. Jean.**—Burnham & March, agents de bicycles.

INCENDIES.

**Woodstock.**—John Adam, scierie ; assurance, \$2,300.

FONDS VENDUS

**Hartland.**—Mlle L. A. Watson, modiste ; à Bertha Thompson.

CESSIONS

**St. Jean.**—H. C. Martin & Co., photographes.  
**T. P. Noble,** pâtissier ; à H. A. Knowles.

EN DIFFICULTÉS

**Bear River.**—M. A. Hagerman, mag. gnl. ; offre 50c.  
**Moncton.**—G. V. Forbes, nouveautés ; offre 33½c.

NOUVELLE ECOSSE

DISSOLUTIONS DE SOCIÉTÉS

**Halifax.**—H. W. Wentzell & Co., épiciers, etc.

NOUVELLES SOCIÉTÉS

**Halifax.**—H. W. Wentzell & Co, épiciers, etc. ; H. W. Wentzell, seul.

INCENDIES

**Springhill.**—J. E. Simpson, carrossier.  
**A. Hunter,** grain, etc.  
**J. W. Fraser,** nouveautés.  
**Bell & Co,** nouveautés.  
**G Hopkins,** marchandises de fantaisie.  
**W. E. Hefferman,** meublier.  
**Peel Bros,** barbiers.  
**J. E. Crowe,** épicier.  
**W. R. Anderson,** épicier.  
**Geo. Leadbetter,** peintre.  
**L. Ryan,** écurie de louage.  
**M. Jones,** barbier.  
**J. L. Armishaw,** pâtissier.  
**R. McKenzie,** pompes funèbres.  
**G. H. Borden,** pâtissier, etc.  
**I. D. Cole,** mercerie, pas d'assurance.

**J. Z. DESORMEAU & CIE,**  
 Manufacturiers de **GANTS** et Mitaines en Kid.

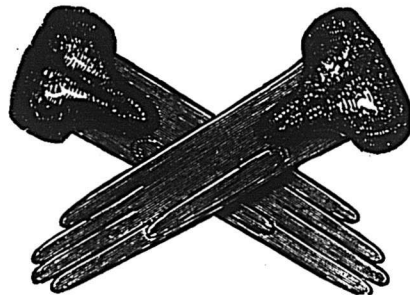

VEAU. CHEVREUIL  
 AGNEAU. ANTILOPE.

Bureaux : 298 300 rue St-Paul, Montreal.

N.B.—Nos voyageurs sont maintenant sur la route avec un assortiment complet de nos échantillons.

Embouteillage Illégal

**\$50.00**

DE RECOMPENSE

WM. DOW & CIE, paieront la récompense ci-dessus à celui qui aura la preuve que quelque personne emploie leur nom, marque de commerce ou étiquettes sans leur autorité.

THIBAUDEAU BROTHERS & CO.

Importateurs de

Marchandises Seches

332 RUE ST-PAUL,

THIBAUDEAU FRERES & CIE  
 • QUEBEC •  
 Montreal.

THIBAUDEAU BROTHERS & CO.  
 • LONDON •

SPECIALITE DE

TAPIS & PRELARTS

The United Alkali Co.



REMARQUEZ LA MARQUE DE COMMERCE

EMPAQUETÉS  
 EN DRUMS

**Bi-Carbonate of Soda**  
 N'EST PAS SURPASSÉ  
 — POUR LA —  
**PURETE ET LA FORCE**

**MANITOBA ET TERRITOIRES**

DISSOLUTIONS DE SOCIÉTÉS.

*St Boniface.* — Trudeau & Co, bou- chers.  
*Rathwell.* — Léon Oriard & Co, bou- chers, etc.  
*Winnipeg.* — Rutley & Co., buvette et restaurant.

NOUVELLES SOCIÉTÉS

*St Boniface.* — Trudeau & Co., bou- chers; E. Degagné, seul.

FONDS A VENDRE

*Birtle.* — J. D. Adams, hôtel.  
*Souris.* — Hughes & Co., bois de sciage.  
*Winnipeg.* — Succession de Burke Bros, mag. gnl., le 17 août.

NOUVEAUX ÉTABLISSEMENTS

*Edmonton.* — Sigler et Cristell, mag. gnl.  
*Calgary.* — Thos. Stone & Co., salai- sons.  
*Wawanesa.* — Russell et Snider, mou- lin à farine.  
*Brandon.* — Campbell et Campbell, meubliers.

**COLOMBIE ANGLAISE**

DISSOLUTIONS DE SOCIÉTÉS

*Vancouver.* — Shorter et Kent, boulan- gers.  
*Victoria.* — Hall, Ross & Co., farines.

NOUVELLES SOCIÉTÉS

*Vancouver.* — Shorter et Kent, boulan- gers; M. Kent seul.

FONDS A VENDRE

*Kaslo.* — Wm McEachren & Co., hôtel.  
*Nelson.* — Turner Bros, musique, etc.  
*Vancouver.* — McDonald Bros, écurie de louage.  
*Kamloops.* — J. E. Saueier, bijoutier.

FONDS VENDUS

*Nelson.* — H. D. Ashcroft, forgeron; à S. M. Woods.  
*Golden.* — Carlin & Lake, mag. gnl.; à H. G. Parson.  
*Rossland.* — Nelson Saw Mill Co.; à Bell & Nader.  
*Victoria.* — W. K. Tullock, hôtel; à Charles Brown.

CESSIONS

*Nanaimo.* — Chas. Dempster, encan- teur.  
*Nanaimo Equitable Pioneer Society.*  
*Alder Grove.* — R. Shortreed, mag. gnl.

NOUVEAUX ÉTABLISSEMENTS

*Kamloops.* — J. E. Halton, fruits, etc.  
*J. W. Mackay,* mag. gnl.  
*Rossland.* — Bell et Naden, commer- çants.  
*D. V. McLeod,* hôtel.  
*Charles Marx,* cigares, etc.  
*J. A. Shupe,* mag. gnl.

**ILE DU PRINCE EDOUARD.**

FONDS VENDUS

*Charlottetown.* — Cairns & McLean, marbriers; à John H. Cairns, A. S. Cairns et Robert Toombs.

**CHS. DESMARTEAU**  
 Comptable, Auditeur et Commissaire

No 1598 rue Notre-Dame.

SPÉCIALITÉ :

REGLEMENTS D'AFFAIRES DE FAILLITES.

**ALFRED GERVAIS, COMPTABLE**

Agent d'Assurances, Vie et Feu. Collecteur. Billets Escomptés. Spécialité: INVENTAIRES  
 Telephone 2936.....  
 1627 rue Notre-Dame, MONTREAL.

**BILODEAU & RENAUD**

COMPTABLES, AUDITEURS ET COMMISSAIRES,  
**No. 15 rue St - Jacques, Montréal.**  
 Spécialité :  
**Règlement des Affaires de Faillites.**  
 Téléphone 2003.

**LESSARD & HARRIS**

(Ci-devant de Brodeur & Lessard)  
**CONTRACTEURS-PLOMBIERS, COUVREURS**  
 Et Poseurs d'Appareils de Chauffage.  
**421 1/2 Craig, Montréal.** Tel. Bell 2194.

**GAGNIER & LEFEBVRE**

Successeurs de H. A. MILLER,  
**PEINTRES de MAISONS, d'ENSEIGNES**  
**et de RIDEAUX,**  
 Tapisseries et Décorateurs, Doreurs, Vitriers  
 Imitateurs, Blanchisseurs, etc.  
**1996 RUE STE-CATHERINE, MONTREAL**

... **\$1.50** ...

**Montre Française Incomparable**

En métal nickelé, 18 lignes, mouvement à cylindre, 4 rubis, trottense à secondes, remontoir au pendant.

La plus parfaite, la plus petite de toutes les montres bon marché, vendues jusqu'à ce jour au Canada.  
 Nous appelons l'attention de MM. les horlogers sur cette montre dont la vente est considérable en France.  
 Contre \$1.60, nous envoyons un échantillon franco.  
**SEULS CONCESSIONNAIRES POUR LE CANADA**  
**ROYER & ROUGIER FRERES**  
**IMPORTATEURS**  
 55 Rue St-Sulpice, - - MONTREAL.



**BATTY & CO.**

LONDRES, Ang.

FABRICANTS DE

**Produits Superieurs**

En PICKLES de toutes sortes.

**S SAUCES** " "  
**CONFITURES** " "

IMPORTATEURS DE

Chutnies Indiens, Poudres de Currie, Capres Françaises, Olives, Etc., Etc.

Propriétaires des PICKLES et de la SAUCE... **NABOB**



...AGENTS AU CANADA...

**J. Alex. Gordon & Co.**  
 MONTREAL

**J. G. A. GENDREAU**

Chirurgien-Dentiste



Extraction de Dents sans douleur, Par l'électricité et par l'anesthésie.  
 Dents posées avec ou sans palais, d'après les procédés les plus nouveaux.

No. 20 RUE ST-LAURENT,

MONTREAL.



Est le plus grand, le mieux équipé, et donne l'enseignement le plus complet des collèges du Canada. Demandez le Prospectus-Souvenir contenant une description des sujets enseignés, les méthodes d'enseignement individuel et les vues photographiques des départements ou neuf professeurs expérimentés donnent les cours Théoriques et Pratiques. Le personnel enseignant a été reorganisé pour la prochaine année scolaire, et augmenté de trois professeurs très compétents en matière commerciale. Les cours d'études seront repris le 3 Septembre.

S'adresser à

**J. D. DAVIS,**

14, rue Victoria, MONTREAL, Can



PROVINCE DE QUEBEC

Cour Supérieure.

ACTIONS

DEFENDEURS.	DEMANDEURS.	MONTANTS.
<b>Amqui.</b>		
Ross Théodore	Caverhill J. B. et al	102
<b>Bate du Febvre.</b>		
Duguay J. N.	Rheaume D. F	650
<b>Batiscan.</b>		
Rinfret Ern.	Caverhill J. B. et al	161
<b>Charlesbourg.</b>		
Leclerc Paul	Dery Marie	181
<b>Côteau Landing.</b>		
Filiatrault M. H. E. et al.	Bisaillon F. J. et al	110
<b>Côte des Neiges</b>		
Strathy Dme J. A. L.	Trafalgar Institute	300
<b>Drummondville.</b>		
Cie Ch. de fer Comté de Drummond	Filteau A	125
<b>G ondines</b>		
Hudon Damasc	Lefebvre A	500
<b>Longueuil.</b>		
Lanetot Médéric	Barbeau Ern	125
<b>Montmagny.</b>		
Coulombe Cyr.	Hunt A. F	300
<b>Montréal.</b>		
Barber R. A	Caverhill J. B	340
Bastien Dme M. L. et vir.	Eglouch W. M. et al	120
Bell Andrew	McMaster D. et al	100
Beith aume T	Noel Dme Ad	10600
Besner M. et al.	Mcunier A	318
Besner Dme M. et al		120
Blumenthal Dme B. D. et al.	Stacey G	161
Can. Pac. Ry Co y	Boivin O	500
Caron Ernest	Filiatrault J. B	100
Catelli F. G.	Brown F	209
Cité de Montréal	Vallée Dme Marie	2135
"	Saxe H. et al	199
"	Roy P	100
Clendinning Geo	Robert O. P	109
Coady Peter	Mansfield E	150
Collette Jos	Renaud Clément	151
Cohen Julius et al.	Phelan M	334
Consumers Cord. Co.	Morris Chs B	208
Commire Pierre	Clift R. S	275
Corbeil E.	Mallette J. H	311

Craig W. C	Kearney W	150
De La Sablonnière Joel	Boivin G	181
Donohue Jas W.	Roy. Inst. for adv. of Learn	1000
Dubuc Ern.	Tessier F. X	111
Dunn R. G	Watters Hy	950
Durocher E	Can. Pac. Ry Co	2e cl.
Evans Dme H	Hawkins F	150
Egn-ter Geo	Brazeau Alph. V. et al	100
Fontaine J. A.	Demers Dme J. et vir	300
Franklin B.	Goulet T. et al	299
Fréchette Omer	Marcoite Jos	150
Gagnier P.	Rochon Dme G	2e cl.
Garipey Horn	Germain Aug	200
Garmaise A.	McDougall Jas	101
Gendron Horn. J.	Larivière A. C	537
Graham Hugh	Laurendeau Dme A	5000
Hébert Jos	Brazeau A	120
Hénault Dme L. V. et vir	Lussier H	315
Higgins Michael et al.	Brown Dme C	199
Hoffman Dme R. et vir	Smith N. W	211
Hughes Geo. A.	Virtrue J	3e cl.
Irvine J. H	Mathieu A	150
Irwin John	Morrison Dme L	160
Joyal Arthur	Pelletier L. H	2070
Kennedy W. S	Provenccher Herm	167
Larivière P. A.	Tetley J. A	361
Lauzon Vve Olivier	Lavallée L. A. et al	100
Mace T.	Favreau Ls	480
McDonald Wm A.	Watson J. F	124
McHall Vve John	Taylor Arch D	243
Montréal Str. Ry Co	Phelan Dme E. et vir	100
"	Canty L	112
"	O'Neil Dme Georg	5000
"	O'Neil Dme M. A	5000
"	Geriken Fred	1e cl.
"	Bonazzi Dolp	130
Morin Wm	Gallery D	2e cl.
Nadelveiss S. S	Shepherd B	325
Ness Robt	Comte J	4e cl.
O'Keefe Edw. J.	Whitham Jas	283
Panneton Jos	Connors Delle I	117
Paradis H	Benoit Dme M. C	1076
Park & Isl. Ry Co	Prenoveau E	1132
Paucé M. G.	Bisaillon F. J. et al	106
Perrault J. C.	Drouin J. O	4e cl.
Pilote Geo.	Désilets Dme A	100
Poitras F. X.	Pichette A. (domm)	2001
Pouliot Aime	Renaud H	115
Proulx Josephine et al	Bisaillon F. J. et al	254
Préfontaine Touss. esql	Simms Rob. esql	6229
Proulx O.	Gaudet Oscar	46
Reid W. G.	Tessier F. X	115
Riddle Alex. et al	McGibbon Alex	126
Robert E.	Banque Nationale	177
Scriver J. F.	Bisaillon F. J. et al	216
Snowdon J.	Plummer Dme M. H	750
Touzas Eusebe	Cie Carross. de Mont	1900
Trémblay M	Defoye O. esql	112

Tucker Geo. et al	Hénault Geo	398
Viau Jos	Dansereau P	151
Vineberg Marcus et al	McDougal J	116
Vipond Thos. J. et al	Anderson Fme A	132
Wood John B	Reed Geo. W	210
<b>Nicolet.</b>		
Pinard J. B	Merrickville Milling Co	103.
<b>Notre Dame de Lévis.</b>		
Demers Geo	Allen T. D	8000
<b>Pointe Claire.</b>		
Oakes P. H. et al	Fraser Wm	169
<b>Potton Tp.</b>		
Abel S. W. et al	Miner L. W	100
<b>Québec.</b>		
Beland & Martineau	Martineau J	111
Bois Jos. O.	Paradis W	100
Cie du Haras de Québec	Rouin L	1265
Julien Ls fils et al	Morton A	110
Leclerc Edmond	Plamondon O	5909
Lurette Kliz	White S. R	710
Savard Eliz	Nadeau M	300
Webster Andrew D	Charmont A	500
<b>Sandy Bay.</b>		
Vaillancourt Jos	Martineau J. E	117
<b>Sillery.</b>		
Trevathen Elijah	Griggs R. et al	1250
Trevathen Elijah et al		1250
<b>Stadacona.</b>		
Desroses Chs	Bonneau J	150
Therien Jean.		300
<b>St Ambroise.</b>		
Rheaume J. B	Dery Marie	356
<b>St Basile.</b>		
Daigneault Basile	Fontaine L	3e cl
<b>Sto Claire.</b>		
Marquis Edouard	Bourget A	200
<b>Sto Cunégonde</b>		
Vanier Dme D	Richard Pierre T	2e cl
<b>St Henri</b>		
Brossard Henri	Caverhill J. B. et al	535
Cité de St Henri	Thompson Dme M A	1000
Labelle Adelaïd et al	Lapierre A	376
Perron Edm	Fichaud A	2e cl
Pichette O. et al	Drapeau L A	125
Poirier Jos. T. et al	Gravel Ls Chs	144
<b>St Hyacintho.</b>		
Malo Emeri	Mathieu J	131
<b>St Joseph d'Alma.</b>		
Meslin Aug	Laine D. et al	133

Nos THÉS JAPON, première récolte, marques **OWL CHOP** et **BEAVER**, si avantageusement connues de nos clients, sont maintenant arrivés. Ces thés sont **STRICTEMENT DE QUALITÉ SUPÉRIEURE**. Demandez des échantillons.

# L. CHAPUT, FILS & CIE

## MONTREAL.

### BURNS & LEWIS

Habillements Confectionnés en Gros

LONDON, ONT.

Notre représentant, M. T. OTWAY SADLEIR est en ce moment dans la Province de Québec, et il doit visiter les Marchands avec un assortiment complet D'ÉCHANTILLONS D'HABILLEMENTS pour hommes, jeunes gens et enfants, pour le printemps de 1895.

Nous offrons la meilleure marchandise de ce genre dans le Dominion et ce, au plus bas prix.

Valeurs Excellentes, Modes les plus Correctes, Ajustage Parfait.

Ne manquez pas d'examiner nos échantillons.



A. RACINE & CIE

IMPORTATEURS ET JOBBERS

- EN -

Marchandises Sèches

Générales

DE TOUTES SORTES.

340 et 342 Rue St-Paul

- ET -

179 et 181 rue des Commissaires,

MONTREAL.

<b>St Justin.</b>	
Gingras Ls.....	Ross Dme Théo 1172
<b>St Louis du Mile End.</b>	
Bélanger J. B.....	Cie Carrosserie de Montr 2 0
<b>St Mathias.</b>	
Benoit J Bte.....	Lomine P 115
<b>Sto. Monique.</b>	
Pinard Jos.....	Bignon Dme Aurélie 200
<b>St Narcisse.</b>	
Clermont Ern.....	Racine A. & Cie 927
<b>St Rémi.</b>	
Narbonne Louis.....	Heney E. N 137
<b>St Valérien.</b>	
Chaput Desiré.....	Bque Jacques Cartier 115
<b>Trois-Rivières.</b>	
Biron Jos.....	Baptiste A 217
Caron Pierre.....	Betley Dme Georgina 796
L'anneton P. E.....	Racine A. & Cie 106
<b>Weodon.</b>	
Beaudreau Jos.....	Dansereau J 372
Beaudreau Pierre.....	" 372
Letendre Dme Bas.....	" 372

Tourangeau Nap.....	Malo E 106
Wood J. B.....	Reed G 210
<b>St-Boniface de Shawenegan</b>	
Ricard A.....	Lacerte E 200
<b>Cour de Circuit</b>	
<b>JUGEMENTS RENDUS</b>	
DEFENDEURS. DEMANDEURS. MONTANT	
<b>Batscan.</b>	
Letrouillier Wm.....	Marchildon C. J 72
<b>Belœil.</b>	
Champagne Léandre.....	Préfontaine E 73
<b>Bolton Tp.</b>	
Racicot A. et al.....	Esty E. J. et al 52
<b>Farnham E.</b>	
Stevens Jas H.....	Hurlbut H. L 64
<b>Lacolle.</b>	
Lamoureux J. et al.....	Dupuis I 49
<b>Louiseville.</b>	
Gravel A. J. et al.....	Coristine J. et al 84
<b>Maisonneuve.</b>	
Dumont Jos.....	Bellemare J 12
<b>Montréal.</b>	
Aaron Ls.....	St Jean J 17
Beauvais Raphael.....	Enond Dme A 36
Boulard Jos.....	Goulet J 36
Normandin M 11	
Bourguignon J. Bte.....	Masson J 12
Brichan John.....	Joseph R 34
Bulger Hy.....	Lamontagne E 38
Charrois H. B.....	Renaud A 25
Coady Peter.....	Downey C 24
Corbeil Adélar.....	Mount J. W 59
Cyr G. A.....	Cohen A 32
Dionne Freres.....	Chrétien A 43
Duplessis El.....	Mathieu A 12
Elmes Fabien.....	St Pierre H. C 55
Ewing Jas.....	Wynne R. I 23
Ferguson Wm.....	Woldenberg J 53
Fleming Wm.....	Samuels A 26
Fortier Eust.....	Heney E. N. et al 15
Foster F. H.....	Gooley J 75
Gauthier David.....	Paquin J. A 50
Gauthier Clément.....	Miron N 12
Gauthier W.....	Gohier E. et al 25
Gavin Dme Cath.....	Desjardins O. M 13
Genéux L. O. P.....	Singer Mufg Co 50
God. Charles Conrad.....	Gohier E. et al 75
Godin Alf.....	Larue Z. et al 32
Goldberg Gersham.....	Lapierre E. V 20
Groulx Theop et al.....	Lussier C 19
Guay Mag.....	Trudel J 34
Harris L.....	Phelan M 53
Labelle Jos.....	Gohier E. et al 25
Lacroix A.....	Marchand E 75

Lapointe J. A.....	Renaud C 98
Larcher Theod.....	Berardo A 84
Laurent David.....	St-Pierre H. C 16
Lavoie Aug.....	Dubuc P 36
Légault Julien.....	Tousignant N 18
Levinson H. et al.....	Lazarus Dme H. et vir 80
Margraf E. J. F.....	Hungerford H. B 26
Massé J. Bte.....	Gagnon E 18
McGovern Chs.....	Rosenbloom L 11
Miller Ths.....	Gebret E 13
Monday O. J.....	Kelly F. F. et al 26
Morin J. Bte.....	Pepin N 12
Narbonne Hector.....	Durocher D 11
Nicoll B. G.....	Mrs Life Ins. Co 34
O'Keefe Corn.....	Millen J 24
Onellette Michel.....	Lefrançois Dme H 18
Perrault Clovis.....	Picard C 32
Roussin A.....	Morin E 50
Royal Louis.....	Moineau Dme M 15
Roger E 10	
Starke R. A.....	Hall R. B 31
Thibault N. H.....	Masson L. N 28
Vezina Horm.....	Tousignant N 35
<b>St Etienne des Grès.</b>	
Millette Adrien.....	Lamothe J 45
<b>Ste Flore.</b>	
Boisvert Alexis.....	Giguère I 75
<b>St-Henri.</b>	
Godin Isidore.....	Lefebvre H 24
Wiseman H. G.....	Laurent J 12
<b>St Hyacinthe.</b>	
Maynard Dme Alma.....	Chapleau G 16
Simard Chs.....	Bousquet M 28
<b>St-Laurent.</b>	
Cousineau Adélar.....	Lefrançois A 15
Leonard Marcel.....	Gravel P. et al 20
<b>St-Louis du Mile End.</b>	
Bergeron Jos.....	Bélanger J. B 89
<b>Ste Lucie.</b>	
Forget Noe.....	Heney E. N. et al 44
<b>St Michel de Vandreuil.</b>	
Sere Antoine.....	McCarthy J. et al 15
<b>St Prosper de Beauce.</b>	
Champagne Honoré.....	Man. Life Ins. Co 18
<b>St Zotique.</b>	
Elie John.....	McCarthy J. et al 19
<b>Trois-Rivières.</b>	
Lacerte Theophile.....	Leblanc L 31
Mailloux Ed.....	Lacourse H 8
Manseau Abraham.....	Gauthier I 31
Mongrain Nap.....	Dufresne N 50
Dufresne N 39	

**Cour Supérieure.**

**JUGEMENTS RENDUS.**

DEFENDEURS. DEMANDEURS. MONTANTS	
<b>Cap Rouge.</b>	
Robitaille C. N.....	Boudreau J. M 335
<b>Montréal.</b>	
Bazinot Théo.....	Deserres Gaspard 152
Berthiaume T.....	Gauthier N 200
Campbell Colin.....	Masson Hon. L. F. R 300
Chapman P. et al.....	McGibbon A 124
Chagnon Mélerie.....	Decelles M. J. A 189
Cloutier Horm.....	DeMartigny Chs. L. esq 166
Davis J.....	Moragh D 270
Décary J. S. et al.....	Lemire H 304
Foster Fred. H.....	Gooley Jas 75
Gendron H. J.....	Larivière A. C 537
Lamarche Alcide et al.....	Lemire H 210
Lanctot M.....	Barbeau E 125
Lawrence A. E.....	Hecker Eb 131
Louis Chs et al.....	Devlin C 100
Martineau Dme J.....	Favreau L 480
Nicolas Dme C.....	McDonald D. J 180
Nadeau J. B. et al.....	Mailloux P. P 159
Pringle Robt.....	Brault P 230
Ryan Wm.....	Montreal L. & Mortg. Co 288
Sauvé Dme E. M. et vir.....	Meunier A 120
Scanlan M J.....	Shannon Dme Mary 500
Scheyer H. S. & Co.....	Pipon C. A 158

<b>St Jean J</b>	
<b>Enond Dme A</b>	
<b>Goulet J</b>	
<b>Normandin M</b>	
<b>Masson J</b>	
<b>Joseph R</b>	
<b>Lamontagne E</b>	
<b>Renaud A</b>	
<b>Downey C</b>	
<b>Mount J. W</b>	
<b>Cohen A</b>	
<b>Chrétien A</b>	
<b>Mathieu A</b>	
<b>St Pierre H. C</b>	
<b>Wynne R. I</b>	
<b>Woldenberg J</b>	
<b>Samuels A</b>	
<b>Heney E. N. et al</b>	
<b>Gooley J</b>	
<b>Paquin J. A</b>	
<b>Miron N</b>	
<b>Gohier E. et al</b>	
<b>Desjardins O. M</b>	
<b>Singer Mufg Co</b>	
<b>Gohier E. et al</b>	
<b>Larue Z. et al</b>	
<b>Lapierre E. V</b>	
<b>Lussier C</b>	
<b>Trudel J</b>	
<b>Phelan M</b>	
<b>Gohier E. et al</b>	
<b>Marchand E</b>	

<b>St Etienne des Grès.</b>	
<b>Ste Flore.</b>	
<b>St-Henri.</b>	
<b>St Hyacinthe.</b>	
<b>St-Laurent.</b>	
<b>St-Louis du Mile End.</b>	
<b>Ste Lucie.</b>	
<b>St Michel de Vandreuil.</b>	
<b>St Prosper de Beauce.</b>	
<b>St Zotique.</b>	
<b>Trois-Rivières.</b>	

La Canadian Trading & Shipping Co., de Montréal, informe sa clientèle que M. A. E. Mallette a été nommé gérant de cette compagnie, en remplacement de M. Carboneau qui ne fait plus partie du personnel.

**L. COUSINEAU & E. GOHIER,**

PROPRIETAIRES DES Bois de Boulogne et Bois de Plaisance, Plateau St-Laurent, Boulevard St-Germain, Bocage Bordeaux, Bocage Cartier.

Des Lots à bâtir sont offerts en vente sur ces différentes propriétés, sur le bord de la rivière, à des conditions exceptionnellement faciles. S'adresser sur les lieux ou au bureau des propriétaires

**16 RUE ST-JACQUES**



**LION BRAND**

**Confitures, Gelées et Marmelades de Fruits**

**GARANTIES FRUITS ET SUCRE**

*Pour Ménages et pour le Commerce.*

Spécialement préparées pour l'usage des Pâtisseries, Boulangers, Confiseurs, etc.; pour Ménages Pensions, Hôtels, Clubs, Lycées, Couvents, Hôpitaux, etc. etc.

**PRIX SPECIAUX** pour commandes excédant 1 tonne (2,000 lbs).

Aussi **VINAIGRES PURS**, garantis sans addition d'acide. Conserves au vinaigre, etc.

La plus grande usine du genre dans la Puissance.

**MICHEL LEFEBVRE & CO.,**

**MONTREAL.**

**Négociants Industriels.**

Province de Québec, District des Trois-Rivières. **COUR SUPERIEURE**

**JOS. BILODEAU,** Demandeur.  
**MOISE DUGUAY,** Failli.

— ET —  
**AMEDEE LAMARCHE,** Curateur.

AVIS est par le présent donné que les IMMEUBLES ci-dessous décrits seront vendus par le Sheriff comme suit:

**Le No. 1.—A la porte de l'église de la paroisse de Gentilly, le 17me jour d'Août prochain, à 10 heures du matin**

— ET —  
**Le No. 2.—A la porte de l'église de St-Jean-Baptiste de Nicolet, en la ville de Nicolet, le même jour, à trois heures de l'après-midi.**

1. Un terrain faisant partie du No. 335 du cadastre du comté de Nicolet, pour la paroisse de Gentilly, de la contenance de 1/2 x 1 arpent, borné en front au chemin de la reine, en profondeur du côté nord-est, aux représentants d'Honoré Leblanc, et du côté sud-ouest à une route avec une maison et autres dépendances, moins à distraire de ce dernier terrain un emplacement enclavé dans ce dit terrain du contenu de 48 pieds de front à prendre sur la route, c'est-à-dire sur la profondeur du terrain de Moise Duguay ci-dessus désigné, sur 90 pieds de profondeur, c'est-à-dire sur la largeur d'icelui terrain de M. Duguay.

2.—Un emplacement situé en la ville de Nicolet, sur la rue Notre-Dame, du côté sud-ouest d'icelle dans le quartier No. 3, bornée par devant par la dite rue, par derrière par un marais, du côté nord par Ernest Houde et du côté sud par Theophile Rivard, avec ensemble les bâtiments sus-érigés, le dit emplacement formant le numero 183 du cadastre aux plan et livre de renvoi officiels de la dite ville de Nicolet pour la division d'enregistrement du comté de Nicolet.

**AMEDEE LAMARCHE,** Curateur,  
1709 rue Notre-Dame, Montréal.

## LE BLE DE L'ARGENTINE.

Le consul anglais résidant à Buenos-Ayres vient d'envoyer à son gouvernement un rapport très détaillé sur l'agriculture dans l'Argentine; nous croyons utile d'en reproduire quelques extraits.

Il y a quinze ans, la surface ne s'élevait pas à plus de 180,000 acres et on était obligé d'importer 177,000 tonnes de céréales, mais depuis cette époque, l'agriculture a marché pas à pas et on est arrivé maintenant à 15 millions d'acres comme superficieensemencée.

Si nous en croyons M. Fleiss, désigné comme expert, il paraît que sur une étendue de 1,212,000 milles carrés, il y a 240,000 millions d'acres convenables pour la culture du blé. Lorsqu'on prend en considération qu'il n'y a actuellement que 15 millions d'acres en culture, on peut se faire une idée de l'immense étendue de terrain réservée à l'agriculture.

La culture se fait principalement dans les provinces de Buenos-Ayres, Santa-Fé, Cordova et Entre Rios. Le centre est la partie de la province qui se trouve entre le chemin de fer central Argentin au Nord et le chemin de fer du Pacifique au Sud.

Le consul anglais passe ensuite en revue l'importance de la récolte des dernières années, le chiffre des exportations, le coût du blé, etc, etc, choses dont nous avons parlé bien des fois, et arrive à la conclusion que l'agriculteur réalise des bénéfices en vendant son blé à Londres, au prix de 20s. par quarter, qu'il est à même de le faire en conséquence de la prime élevée sur l'or, que si le prix du blé devait baisser ou la prime diminuer, il cultiverait un produit plus rémunérateur que le blé. Cependant si le pays disposait de plus de capitaux et de plus de bras, le coût de la production diminuerait. Ce que l'agriculture doit faire, c'est augmenter la production; en ce faisant elle gagnerait en quantité ce qu'elle perdrait en valeur.

## NOTES INDUSTRIELLES.

Deux des plus importantes mines de cuivre du Michigan *Calumet* et *Hécla*, suspendent leurs travaux d'extraction du minéral. Gare la hausse sur les cuivres!

Un puits de pétrole a été découvert en Algérie, près d'Aïn-Tedeles (province d'Oran), à une profondeur de 416 mètres. D'après les ingénieurs, ce puits promet

d'être un des plus importants du monde. Son débit est de 1,000 litres par heure.

Beaucoup de fabricants de chaussures de dames, dit le *Moniteur de la Cordonnerie*, offriront à leur clientèle, la saison prochaine, des produits faits sur le modèle des chaussures d'hommes. Les bouts en lames de rasoir ont perdu une partie de leur caractère pointu, ils s'arrondissent légèrement.

L'année dernière, il y eut en Angleterre 926 grèves affectant 306,000 ouvriers; 811 de ces grèves furent arrangées à l'amiable, 280 furent favorables aux ouvriers qui obtinrent ce qu'ils demandaient, 219 leur furent défavorables, en partie seulement 151 leur furent défavorables, les résultats du reste ne sont pas appréciables.

L'éclairage électrique des trains à leur passage dans les tunnels peut être réalisé simplement par l'emploi d'un fil aérien et d'un trôlet. A leur entrée dans le tunnel, les voitures, grâce au contact du trôlet, s'éclairaient automatiquement et l'éclairage cesse à la sortie du tunnel. Ce système fonctionne déjà, notamment sur la ligne funiculaire du pont de Brooklyn.

La "Wiener Allgemein Schuhmacher Zeitung" attire l'attention de ses lecteurs sur une nouvelle espèce de souliers pour garçons de restaurant décrite par une feuille américaine. Les semelles et talons de cette chaussure sont couverts de plaques de caoutchouc de la grandeur d'une pièce de 0 fr. 05. Avantages: marche silencieuse, préservation

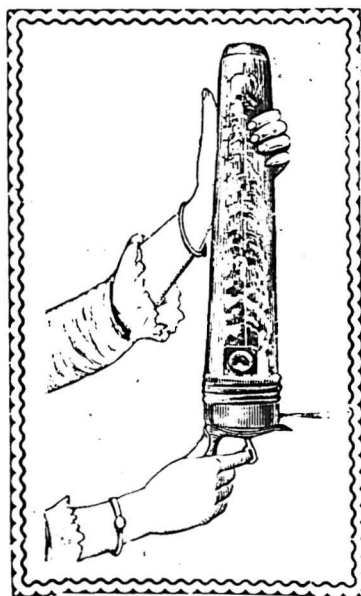

## L'Extincteur DURAND

Fabrique par la Cie Canadienne d'Extincteurs (Lim.)

EST l'Extincteur par excellence, l'Extincteur le plus efficace sur un commencement d'incendie, l'Extincteur le plus portable, qu'un enfant peut faire travailler aussi bien qu'une personne âgée, l'Extincteur que toutes les familles devraient avoir.

L'Extincteur Durand est de la plus grande valeur pour les manufacturiers, les édifices publics, les institutions religieuses, et plusieurs communautés en sont déjà pourvues d'un grand nombre.

L'Extincteur Durand est approuvé par toutes les autorités compétentes, entre autres: MM. M. P. Benoit, chef du Département du Feu, Montréal; J. H. Carlisle, chef du Département du Feu, Vancouver, C. A.; C. Coates, département des Travaux Publics, inspecteur en chef de la Puissance; A. Raza, architecte provincial; Les inspecteurs du Gouvernement pour les fabriques et les édifices publics, etc., etc.

L'Extincteur Durand a déjà prouvé son efficacité en bien des occasions sur des incendies et nous citons entre autres les suivantes, où un prompt usage de l'Extincteur a exempté de grandes conflagrations et épargné des propriétés de grande valeur.

Hotel Péloquin, Sault au Récollet. Toussaint Larivière Sault au Récollet. Ladies Benevolent Inst., 31 Berthelet, Montréal. Rev. G. M. LePailleur, cure de Maisonneuve. C. Dubois, sous-chef Station No. 4. C. & N. Vallee, Hotel St. Jacques en face gare du Grand Tronc. Ferdinand Mailhot, St-Jean Deschailhons. F. H. Dubuc, de la maison Dubuc, Dessutels & Cie 1513 Ste-Catherine. Dme G. Cyr, 17 St Antoine. Alb. Jetté, marchand d'ameubles, 1213 Ontario. John Millen & Sons, 1325 Ste-Catherine. R. Beaulieu, marchand d'Ornements d'Eglises, rue N.-Dame. J. A. Rousseau, manufacturier de meubles, Ste Anne de la Parade.

Avec l'Extincteur Durand en quantité suffisante, dans votre maison, vous pourrez diminuer le chiffre de vos assurances.

La Compagnie fabrique aussi des Extincteurs d'un plus fort volume, de 2 et 5 gallons, spécialement pour les départements de feu des villes, villages et municipalités, en remplacement des Babcocks ou autres appareils de ce genre. Le département du feu de Montréal a fait l'acquisition de douze gros Extincteurs de 5 gallons.

PRIX:  
L'EXTINCTEUR EN VERRE  
COMME VIGNETTE,  
\$24.00 LA DOUZAINÉ.

PRIX POUR LES GROS  
EXTINCTEURS FOURNIS SUR  
APPLICATION.

BUREAUX ET ATELIERS

La Compagnie Canadienne d'Extincteurs, (Lim.) 7 et 9 rue St-Pierre, Montréal.

des glissades, et, comme conséquence de cette dernière qualité, diminution de la casse.

Un journal japonais, *L'Ami de l'Électricité*, contient un article de M. Katogi, dans lequel il compare les statistiques de fin 1892 et 1894.

A la fin de l'année 1894, le Japon comptait 23 compagnies d'éclairage électrique alimentant 106,160 lampes de 8 bougies et 370 lampes à arc de 1,200 bougies avec une puissance totale de 1,023 chevaux-vapeur. Au 31 décembre 1892, le nombre des installations isolées n'était que de 51, représentant 20,553 lampes à incandescence et 163 lampes à arc.

On est en train, paraît-il, de monter un syndicat qui combinerait toutes les grandes fabriques de papier à journal aux États-Unis. Ce syndicat aurait un capital de \$35,000,000. Il contrôlerait le prix du papier à journal et, par conséquent, le prix de l'abonnement aux journaux. Il est probable que le syndicat n'entrera pas en opérations avant la fin de l'année, car la plupart des grands manufacturiers ont actuellement des contrats importants qu'ils devront préalablement exécuter.

Le cuir devient à la mode, en Amérique, pour les chaises de salle à manger; on coupe le cuir en carré, en rond ou en forme oblongue, puis étant mouillé, on imprime des dessins dessus. L'effet en est très joli et intéressant.

Le cuir peut être teint ou coloré de façon à produire toutes les variétés de nuances.

La Cie du Northern Steamship a commandé récemment 5,000 chaises et tabourets en cuir.

La peau de vache devient populaire pour la décoration des murs et des plafonds.

Le cuir peut être lavé à l'éponge.

On fait aussi des étoiles, des cercles, des figures quelconques pour clouer et qui peuvent se mettre avec facilité.

D'après le résumé statistique de l'Empire du Japon, on voit que dans l'industrie textile, les ouvriers y sont payés au mois et nourris par les patrons ou employeurs.

Les frais d'entretien peuvent être calculés à 10 centins par jour pour les hommes et 8 centins pour les femmes. Les salaires mensuels des ouvriers atteignent le chiffre de \$3.69, et ceux des ouvrières \$2.48; ce qui donnerait une moyenne de prix pour les hommes de 22.4 centins par jour, et de 16 centins par jour pour les femmes. Dans ces conditions et en travaillant avec un outillage perfectionné, l'industrie japonaise peut s'imposer partout, d'autant plus qu'elle peut disposer de gisements carbonifères d'une grande richesse qui existent dans le pays, et dont l'exploitation ne fait que commencer.

Nous croyions tous, jusqu'à ce jour, que l'inventeur de l'imprimerie était le Mayençais Gutenberg.

Mais voici que, selon la *Foia diceesana*, journal de Roumanie, un archéologue aurait trouvé dans les ruines de l'ancien châteaufort romain de Bersovia, près de Temesvar, des documents qui démontrent de manière irrécusable que les Romains furent les inventeurs de l'imprimerie.

Des recherches de cet archéologue, il résulterait que la quatrième légion,

*Elavia Felix*, qui occupait la province de la *Dacia ripensis*, "pratiquait la typographie avec des types mobiles."

Voilà une découverte remarquable. On aimerait seulement à connaître quels sont, au juste, les documents sur lesquels elle se fonde.

Du reste, l'Anglais d'Israëli avait déjà, dans ses *Curiosités littéraires*, émis la même opinion que le journal roumain.

Tenons-nous en à Gutenberg jusqu'à plus ample informé.

Lorsqu'un Américain se trouve en Angleterre, il fait venir ses chaussures de chez lui parce que, dit-il, ce produit est par trop mauvais en Angleterre. A ce sujet, un journal des États-Unis raconte l'histoire suivante:

Un Américain qui avait acheté en Angleterre une paire de chaussures chez un cordonnier à la mode, les rapporta peu après en maugréant.

"Voyez, dit-il au marchand, je n'ai porté vos chaussures que quinze jours et elles sont déformées, et le cuir, pensant que mes pieds manquaient d'air, s'est généreusement ouvert à deux endroits."

L'Anglais jeta un coup d'œil sur sa marchandise et s'écria:

"Dear me! dear me! vous avez marché avec ces chaussures."

—Mais certainement, car que faire avec des chaussures, à moins que l'on ne s'en serve pour marcher.

—Mais sapristi, nos chaussures ne sont faites que pour aller en voiture, monsieur."

Ces paroles prononcées dédaigneusement, le cordonnier s'inclina légèrement devant son client stupéfait, et le reconduisit à la porte.

## LEMIEUX & GIARD, Peintres d'Enseignes

Références des meilleures maisons de la ville.....

SUCCESEURS DE J. A. ROBY.

DÉCORATIONS, DORURES.....  
TRAVAUX ARTISTIQUES, ETC.

Atelier: No 119 rue St-Dominique, MONTREAL

## THOS. MEALEY & CO.,

FABRICANTS DE ...



COUSSIN D'ESCALIER DE MEALEY.

DOUBLURES QUATÉES POUR TAPIS

.....ET COUSSINS D'ESCALIERS

BUREAU

24, RUE CATHARINE, NORD,

HAMILTON, ONT.

## Restaurant Commercial,

1612, RUE NOTRE-DAME,

Montreal.

Excellents LUNCH et DINER.  
Vins, Liqueurs et Cigares de premières marques.....  
Les Hommes d'Affaires de la campagne, de passage à Montreal, y trouveront tout le confort désirable.  
Salons particuliers pour Dames.....  
Service soigné.....

THEO. LANCTOT, Prop.

## AND. BRISSET & FILS

IMPORTATEURS EN GROS DE

VINS, LIQUEURS ET PRODUITS FRANÇAIS

## EAU DE CONTREXEVILLE

SOURCE DU PAVILLON

Bue comme eau de table, prévient et guérit la gravelle, la goutte, le diabète et les maladies des voies urinaires.

21, 23 et 25 rue Gosford et rue du Champ de Mars, Montréal.

THE EDWARD CAVANAGH CO'Y  
MANUFACTURIERS ET IMPORTATEURS

DE QUINCAILLERIES,

HUILES,

PEINTURES.

CHARBONS, ETC.

2547 à 2553 rue Notre-Dame, MONTREAL

Coin de la rue des Seigneurs.

Bell Tel. 8025

Il y a lutte en ce moment entre les obus de marine et les plaques de blindage pour navires de guerre. Tantôt c'est l'obus qui l'emporte, tantôt c'est au contraire la plaque qui résiste au projectile.

Actuellement la victoire semble appartenir à la plaque d'acier, qu'on en juge :

Les établissements métallurgiques du Creusot ont livré récemment deux nouvelles plaques en acier spécial cimenté d'après leurs propres procédés, mesurant chacune 90 1/2 pouces x 49 1/2 pouces x 10 pouces environ, destinées à permettre à l'artillerie de la Marine de poursuivre les essais de projectiles qu'elle a entrepris sur cette sorte de blindages. Il vient d'être tiré contre l'une de ces plaques quatre projectiles de 5 3/5 pouces en acier chromé, dont 3 d'un nouveau type d'une puissance de pénétration très supérieure à celle des projectiles employés jusqu'alors, animés d'une force vive dépassant de près de 1/2 celle qui correspond à la perforation d'une plaque en acier ordinaire de même épaisseur.

Le projectile en acier chromé ordinaire a été pulvérisé contre la plaque ; les trois autres, qui se sont tous brisés, sont restés dans l'impact sans avoir traversé la plaque. Celle-ci s'est très peu fendue, les quelques fentes qui se sont produites sont entièrement localisées dans la région frappée et la plaque, après le tir de ces quatre coups, est encore en état d'en recevoir deux et peut-être même trois dans les mêmes conditions.

C'est là un résultat qui dépasse très-sensiblement les meilleurs obtenus jusqu'ici avec les plaques cimentées ou harveys soumises à des tirs de projectiles du genre de ceux qui ont été employés dans l'essai de la plaque Schneider en question.

**PETITES NOTES**

Une autre Banque, la Banque d'Épargnes a également réclamée l'intérêt sur les billets de la Banque du Peuple, contrairement à ce que nous disions dans les *Notes Financières*.

Un homme marié, en Autriche, ne peut obtenir un passeport pour voyager au-delà des frontières de l'Etat, sans exhiber le consentement écrit de sa femme.

Le divorce est encore plus fréquent en Turquie qu'aux États-Unis, ce qui n'est pas peu dire. Et lorsqu'une épouse

turque est divorcée, le mari doit lui remettre jusqu'au dernier sou de sa dot.

La législature de la colonie du Cap de Bonne Espérance vient d'adopter une délibération en faveur de l'annexion du Betchoualand. Il n'y a pas que les grandes nations d'Europe à se partager l'Afrique ; les colonies s'en mêlent.

Une société française de géographie propose de diviser la face des horloges en dix heures de 10 minutes chacune, chaque minute composée de 100 secondes. Le but de ce changement est d'introduire le système décimal dans la computation du temps. La division du jour en deux fois douze heures date de la plus haute antiquité, et est usitée dans tout le monde civilisé. Il y a cependant des localités en Italie où les horloges n'ont que 6 heures et font quatre fois le tour du cadran, de minuit à minuit.

Nous devons à la science une nouvelle maladie, la maladie des téléphonistes. Un journal scientifique nous apprend qu'elle sévit dans tous les grands bureaux américains ; les médecins auraient même déclaré qu'il est indispensable d'accorder aux employés au moins une heure de repos pour trois ou quatre heures de service. Il paraît, en effet, que la tension extrême et incessante des organes auditifs détermine une irritation des plus vives ; le mal se manifeste d'abord par un bourdonnement continu dans l'oreille, puis par des douleurs de tête et des accès au tympan.

Soyons donc indulgents pour les demoiselles du téléphone.

**A VIS DE FAILLITE**

DANS L'AFFAIRE DE  
**O. J. MONDAY**

Marchand-tailleur, No 1181 rue Notre-Dame, Montréal. Failli.

Les soussignes vendront par encan public, en block.

**VENDREDI, LE 23 AOUT 1895**

à 11 heures à midi, à leur salle d'encan, No 69 rue St-Jacques, tout l'actif mobilier du dit failli, savoir :

Stock de hardes, tweeds, etc.....	\$5391.97
Garantures de magasin.....	111.55
<hr/>	
Dette de livres d'après-liste seront vendues séparément.....	\$5736.52
	2676.19
	<hr/>
	\$8362.71

Le magasin No 1181 rue Notre-Dame sera ouvert pour l'inspection du stock, jeudi, le 22 courant.

Pour autres informations, s'adresser à  
**CHS. DESMARTEAU,**  
Curateur,  
1598 rue Notre-Dame, Montréal.

**MARCOTTE FRERES,**  
Encanteurs.

Le joli fruit que la pêche ! Artistique et savoureux ! C'est un plaisir que d'en offrir à ses invités à l'époque où il n'y en a plus sur le marché et cela sans vider outrageusement sa bourse. Ce tour de force est l'enfance de l'art quand on opère comme il suit :

On prend une jolie pêche, mûre sans l'être trop, exempte de tare et de tache ; on l'enveloppe hermétiquement dans une feuille de papier mousseline, puis on la trempe comme une momie, dans un bain, pas trop chaud, de cire à cacheter les bouteilles. Préservé ainsi du contact de l'air, le délicieux fruit se conserve pendant plusieurs mois et prépare à l'automne d'étonnants desserts aux tables les plus modestes.

**SI VOUS VOULEZ**

Vous procurer les Dernières Nouveautés en

**MEUBLES DE MENAGE**

Et aux plus Bas Prix du Marché

— ALLEZ CHEZ —

**RENAUD, KING & PATTERSON**

652 rue Craig, Montréal.

Réductions spéciales aux acheteurs hors de Montréal qui mentionneront le " PRIX COURANT."

**MACHINE A MOUDRE DE VESSOT**

Système le plus parfait et économique pour faire la mouture. En compétition avec le monde entier, a remporté :

Médaille d'or et diplôme à l'Exposition Colombie, Chicago, 1893,



1er prix à l'Exposition Provinciale de Montréal, 1881, Hamilton, 1885.

Diplôme à Sherbrooke, 1885, 1891, 1892, et Ottawa 1892.

Nous attirons l'attention des cultivateurs et des moutiers sur nos moulages améliorés. Le " Petit Champion " est adapté surtout à être mu par poutre & chevaux, et se vend à bien bon marché. Nos gros sacs moulages pour les moutiers montent de

20 à 50 minots à l'heure, et aussi fin que desure ; n'employant qu'environ la moitié du poutre qui requiert les meules en pierre. Au delà de 1500 sont en usage dans le Canada. Facile à operer. Tout le monde peut être moutier. Ces machines sont vendues garanties et à l'essai.

Demandez la circulaire. Agents demandés. Adressez : **S. VESSOT & CIE,** Seuls manufacturiers, JOLLETTE, P.Q., Can.

**Les Ciseaux "CLAUSS"**

**J. Bourdeau & Fils**

Ci-devant de la maison L. Gnaedinger, Son & Co

IMPORTATEURS DE

**CHAPEAUX, FOURRURES et CASQUETTES**

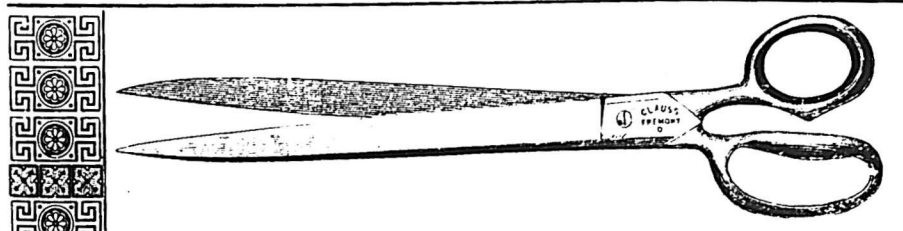

SONT CONNUS

DANS LE MONDE ENTIER.

Avant de donner votre commande de ciseaux, écrivez nous, en mentionnant " LE PRIX COURANT," nous vous épargnerons de l'argent

**CLAUSS SHEAR CO, 67 rue Adelaide-E, Toronto.**

**56 RUE ST-PIERRE, MONTREAL**

## PELLETIER, PARADIS & JOBIN

### Comptables et Liquidateurs.

S'occupent d'audition et de révision de livres.

Perception de dettes.

Servent d'arbitres dans les causes de compromis entre Débiteurs et Créanciers.

Liquidation d'affaires de Faillites.

Agents pour la "North America," compagnie d'assurance contre le feu.

Bureau: Bâtisse de la Cie du Richelieu,

**44 Rue Dalhousie,**

**QUEBEC.**

**NAP. MATTE,**

Comptable, Auditeur et Liquidateur

BUREAU :

93 RUE ST-PIERRE, BASSE-VILLE QUEBEC.

Tél. Bell, bureau, 731.

Tél. Bell, résid., 872

Spécialité:—REGLEMENTS DE FAILLITES.

## Chronique de Québec

Mercredi, 14 août 1895.

La question des loteries tient passablement au commerce. Plusieurs magasins se servent de ce moyen, à Québec, pour attirer la clientèle. Tout acheteur, au comptant, d'une certaine quantité d'effets participera, par exemple, à un tirage où il pourra avoir le numéro gagnant. C'est sans doute, un attrait pour l'acheteur, et le procédé n'est certainement pas blâmable du moment que tout se fait de bonne foi. On nous dit cependant, qu'il s'y trouve un double danger: celui de surfaire le prix de la marchandise pour s'indemniser des pertes encourues par les primes offertes, et celui de forcer le client à faire des achats inutiles en éveillant sa cupidité. La vraie maison d'affaires se recommande, croyons nous, par d'autres moyens que ceux-là.

A d'autres endroits, après un certain montant d'achats au comptant, le client a droit à un portrait de dimension imposante et assez joliment exécuté, seulement, il lui faut acheter au magasin et à un prix surfait, "l'encadrement nécessaire." En somme, le malheureux client se trouve plumé. Nous signalons ces habitudes du commerce parce qu'elles nous semblent aller à l'encontre du véritable intérêt du vendeur et de l'acheteur.

Puisque nous y sommes, pourquoi ne pas constater que Québec est devenu une excellente vache à lait pour tous les exploiters de loteries approuvées par la législature? On compte par milliers de dollars les sommes ainsi soutirées hebdomadairement. Des gens font métier d'aller de porte en porte placer des billets dans les pauvres familles et d'en enlever la pe-

tite épargne, en faisant miroiter l'espoir d'un gain fantastique, mais bien rarement réalisé. C'est une manière d'accoutumer le peuple à compter plutôt sur le hasard que sur le travail, et, à ce point de vue, malgré que ce soit strictement légal peut-être, c'est un mauvais service qu'on lui rend.

D'une façon générale, le commerce est passable et l'on ne signale que de légères faillites sans importance. A propos de faillites, nous avons lu, dans une correspondance adressée de Québec à l'un de nos confrères commerciaux, de singulières remarques sur la manière dont s'écoulent ici les stocks des faillis. Nous avons une certaine expérience en ces matières et nous avons eu l'occasion de traiter la question dans ces colonnes mêmes. Le système, en usage à Québec des ventes "En Bloc" est le plus pratique, le plus expéditif, le moins coûteux et celui qui donne, dans notre province, le plus généralement satisfaction. Il est adopté par les curateurs, sur l'avis des inspecteurs qui sont des hommes d'affaires très compétents, choisis par les créanciers eux-mêmes, et, s'il offre fatalement des inconvénients, il rend le plus souvent justice à tout le monde. C'est quand un marchand est bien malade, qu'il a couru tous les docteurs, et qu'il a usé de toutes les médecines possibles, qu'il se voit forcé de déposer son bilan. Si, alors il y a pour lui quelques chances d'arrangement, il est rare que les créanciers ne lui donnent pas une composition raisonnable et une occasion de se refaire: mais, du moment qu'il y a lieu de liquider la succession, il est par trop naïf de croire qu'au lieu du curateur et des inspecteurs "la liquidation PAR LE FAILLI LUI-MÊME est infiniment préférable." Dans l'intérêt du commerce, nous

# Si vous êtes Acheteurs DE BOTTINES ET SOULIERS

Ayez soin de voir nos échantillons  
avant de donner vos ordres, si vous  
voulez avoir la meilleure valeur.....

## CAMPBELL & BRODIE QUEBEC

croions devoir dire que le règlement des faillites, tel qu'on le pratique à Québec, est le meilleur moyen de tirer parti d'un état de choses mauvais. A notre tour, nous sommes sûrs, en parlant ainsi, d'exprimer l'opinion de tous les hommes d'affaires. Il est vrai que l'acquéreur du stock, s'il a acheté dans de bonnes conditions, a, du coup, l'avantage sur son voisin, qui, lui, a payé ses marchandises aux prix réguliers du marché. Mais ce dernier pourrait se protéger en enchérissant à son tour! S'il ne l'a pas fait, qu'il se blâme lui-même au lieu d'accuser les autres. Le seul moyen de ne pas déplaire aux marchands détailliers dans la disposition de ces stocks de faillites, serait de les brûler sur place. Mais les créanciers, dont c'est le gage et la marchandise, y trouveraient sans doute à redire. Il est si difficile de contenter tout le monde!

EPICERIES.

Semaine dans la moyenne. Cependant, on est à la veille de la saison des grandes affaires; les ordres d'automne commencent à arriver et tout annonce que la saison va être bonne.

Sucres: jaunes, 3/4 à 4c la lb; granulé, 4/2 à 4/3c; "Off" granulé, 4/1 à 4/2c; granulé allemand, 4/1 à 4/2c; Extra ground, 5/2c. Powdered, 5; Cut Loaf, 5/2c.

Sirops: Barbades, tonne, 37 à 38c.; tierce 38 à 39c.; quart 39 à 40c.

Vermicelle: français et pâtes françaises, de 9/4 à 10c.

Vermicelle de Québec: Boite 5c. lb. Quart 4/2c lb.

Riz \$3.25 à \$3.35; Pot Barley \$4.25 à \$4.30.

Conserves en gros: Saumon, \$1.50 à \$1.60; Homard, \$1.80 à \$1.75; Tomates, 95c à \$1.00; Blé d'Inde, 95c; Pois 95c; Huitres \$1.45; Sardines domestiques, 1/2

bte 5c; do importées 1/2 bte 9 à 12c; 1/2 bte 14 à 18c.

Soda à laver, 90c; do à pâte \$2.40; Empois, No. 1, 4/2c; do satin, 7/2c; caustique cassé, \$2.50 à \$2.75; Gros Drums, 2c à 2 1/2c.

Allumettes: cartes, \$3.25; Telegraph, \$3.75; Telephone \$3.50; Dominion, Lévis et Royal \$2.00; Dominion Extra, \$2.50; Phœnix, \$2.75.

Sel: en magasin, 60c; sel fin, sacs, \$1.45; 1/2 sac, 35 à 40c.

Raisins: Valence, fine "off stalk" 4 à 4 1/2c; Do, Selected 5c; Do, Layers 6c; Currants 3 1/2 à 4c; Do, extra 5c.

Amandes Tarragones: 12 à 13c la lb; do, écaillées, 22 à 25c; Noix de Bordeaux 11 à 12c la lb; do Grenoble 12 à 13c; Avelines Cécile 8 à 9c la lb.

FARINES, GRAINS ET PROVISIONS.

Farines (en poche): Patente, \$2.45 à \$2.50; Forte de boulanger, \$2.35 à \$2.40; S. Roller, \$2.10 à \$2.25; Extra, \$1.90 à \$2.10; Superfine, \$1.75 à \$1.90; Commune, \$1.40 à \$1.70.

Farines en baril: Farine (patente,) \$5.00 à \$5.15; Farine de cylindre, \$4.10 à \$4.50; Extra, \$4.25 à \$4.40; Superfine, \$3.60 à \$3.75.

Lards: Short Cut, \$18.50. Saïndoux: Pur, \$2.10 à \$2.20 le seau.

Gruau: "Rolled Oats" \$2.25 à \$2.50 par 90 lbs. "Medium" \$2.20 à \$2.30 "98" " " "Granulé" \$2.50 à \$2.75 "98" " " "Gruau fin" \$2.50 "98" " " "Gruau extra fin" \$3.00 "98" " "

Grains: Avoine Ontario par 34 lbs 41 à 46c; do, son 85 à 90c; fèves blanches, \$1.90 à \$2.00; pois No 1, 90 à 95c; No 2, 75 à 80c; gru, \$1.10 à \$1.20; blé d'Inde jaune, 75c; moulu \$1.45 à \$1.50; orge, 65 à 70c. Pot Barley, \$2.00 à \$2.15.

Lards: Short Cut, \$18.50.

Saïndoux: Pur, \$2.10 à \$2.20 le seau. Chaudière 10/1, saïndoux composé, \$1.50 à \$1.60 le seau.

Huile de morue, 32 1/2 à 35c; huile de loup-marin, 32 à 35c.

Sardines à l'huile:

Produit de l'Union Sardinière 1/2 de boîtes \$11.00 le cent; do 1/4 boîte \$15.00 le cent; do huile d'olive extra No 1, 1/2 de bouteilles \$2.25 doz; do huile d'olive, 1/2 bouteille \$3.50; do huile d'olive, bouteilles \$6.50 dz; do huile d'olive, caniste 1/2 gll. \$1.75; do huile d'olive, 1 gll. \$2.75; do huile d'olive, 5 gll. \$2.50 le gll.

Sardines salées, quarts 3 mts. \$10.00. " " " " 1 " 4.00.

Jambon: 10 à 11c; sucré, de 11 à 13c.

Nous avons pris des renseignements à propos de l'exploitation d'un atelier d'imprimerie par les Soeurs Franciscaines. On nous dit que la maison franciscaine de Paris, la maison-mère, y a une imprimerie de premier ordre, avec ateliers de photogravure, de reliure, etc., et qu'elle exerce cette industrie sans porter ombrage à qui que ce soit. C'est là que quelques religieuses (du Couvent de Québec) sont allées se perfectionner dans l'art de la typographie, etc., d'où elles nous reviennent en septembre pour appliquer ici les méthodes en usage à la maison-mère.

Nos associations ouvrières y voient la menace d'une concurrence désastreuse, et commencent à jeter les hauts cris. Il vaut mieux, selon nous, ne pas préjuger le débat des maintenant; nous ne savons pas suffisamment encore ce que vont faire ces religieuses, et ce serait injuste de les condamner à l'avance. Si, réellement, elles reviennent au pays y implanter de nouvelles industries ou des perfectionne-

J. B. RENAUD & CIE, NEGOCIANTS EN GROS. 126 à 140 rue St-Paul, QUEBEC.

FARINES, GRU, SON, ETC.

MOULEE d'avoine, de blé d'inde, de riz, d'orge. Lard, Saïndoux, Jambon fumés, Poissons et Huiles de poissons, Sel, Sel fin, Plâtre. Exportateurs de Beurre et Fromage.

D. RATRAY & SON,

Entrepôts: Rues Dalhousie, St-Paul et St-Andre, QUEBEC

Emmagasinage "franco ou en douane" à taux modérés. Marchandises reçues sur connaissements Assurance effectuée sur les marchandises hangarées, si on le desire. Téléphone 771.

LA FOURNAISE A EAU CHAUDE

STAR

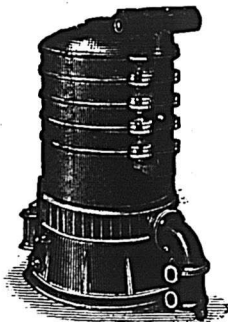

Pour le chauffage des Eglises, Edifices Publics, Résidences Privées, etc. Reconnue aujourd'hui comme étant supérieure à toutes autres.

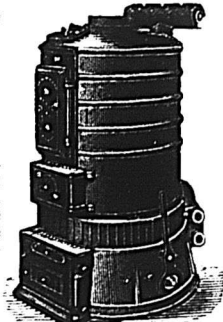

Elle possède toutes les améliorations les plus récentes apportées au système de fournise à eau chaude. Elle est de beaucoup plus économique, plus active qu'aucune autre fournise, et la seule possédant un syphon injecteur "Brevet" capable de chauffer à son niveau et de donner une température égale aux différents étages.

MANUFACTURÉE PAR

The Star Iron Company, 590 rue Craig, Montréal.

FARINES.....

ET

PROVISIONS

Lard en quart, Jambons fumés, Saïndoux en Chaudières et Seaux, Gruau, Barley, Pois, Fèves, Huile Morue et Loup-Marin, Sel, Beurre, Farines de toutes sortes. Une visite ou demande de prix sollicitée.

GEO. TANGUAY,

Bureau: 48 RUE ST-PAUL, QUEBEC.

Entrepôts: RUES ST-PAUL, BELL ET ST-ANDRE

LAMBERT & FILS, Constructeurs.

357 Rue Berri, Montreal.

La Compagnie Canadienne de CAOUTCHOUC de MONTREAL CAPITAL \$1,500,000

MANUFACTURIERS DE

Claques, Pardessus, Bottes Tujaux, Courroies, Paquetages, Etc.

Nous attirons l'attention du commerce sur nos nouveautés en CLAQUES et PARDessus, formes nouvelles, qualité et fini garantis.

BUREAU PRINCIPAL:

333 et 335 rue St-Paul MONTREAL

Succursales à TORONTO et WINNIPEG.

ments sérieux aux industries déjà existantes, nous y gagnerons tous et ces religieuses auront plutôt mérité des éloges.

Mais nous croyons, d'un autre côté, que dans le cours ordinaire des choses, les communautés doivent, en règle générale, s'en tenir strictement et exclusivement aux affaires qui sont le but premier et principal de leur fondation. Autant alors, elles s'attirent de sympathie et de respect, autant elles éveillent, au contraire, la malveillance et la défiance du public, du moment qu'elles sortent de leur sphère d'action pour se faire industrielles ou négociantes. Les Sœurs Franciscaines ne pourraient pas même, selon nous, s'autoriser de l'exemple de leurs sœurs de France pour jouir ici d'une liberté qu'elles auraient là-bas. En effet, chacun sait qu'en France, les communautés religieuses n'existent plus qu'avec l'assentiment et sous le contrôle de l'État, qui a la haute main sur elles et peut leur retirer à tout moment une permission dont elles abuseraient ou qui serait contraire aux intérêts ouvriers. Il n'en est pas de même chez nous, parce que toutes nos communautés, sans cesse inspirées de leur mission pieuse, éducatrice ou charitable, sont restées dans les limites de leurs attributions. Du jour, cependant, où elles auraient des ateliers, feraient des entreprises et du commerce, et viendraient de ce chef en opposition journalière avec les classes ouvrières laïques, on verrait ces mêmes classes ouvrières demander que les communautés religieuses fussent soumises à la réglementation du travail et subissent l'intervention directe de l'État dans les affaires purement civiles, ce qui serait au détriment du prestige dont elles jouissent à bon droit.

L. D.

**Ventes enregistrées de Québec.**

Pendant la semaine terminée le 10 août 1895.

**QUARTIER MONTCALM**

Rue Conroy. Lot 4238, avec maisons etc. Succession de John Enright à William Murray ; \$950 [94512].

**ST SAUVEUR**

Lots 1103 et 1107, le 1er rue Montcalm et le 2d rue St-Pierre, sans bâtisses, terrains le 1er 20 x 60 et le 2d 30 x 40. George Dubois à Melle Elmina Robitaille \$330 [94521].

**BEAUPORT**

Lot 25, terrain 8 pchs. 96 pds. en superficie. Le Shérif du district de Québec à Amable Lepage ; \$122 [94504].

Partie du lot 128, avec maison, terrain 68 x 50. Octave Bédard à Joseph Boivin ; \$100 [94506].

Lot 147, avec bâtisses, etc., terrain 2 pchs, 16 pds. x 2 pchs. 3 pds. Mme Delphine Paquet, épouse de Narcisse Déry à Louis Paquet ; \$125 [94534].

**STONEHAM**

Partie du lot 16, 2me rang, avec maison, etc., terrain 2 arp. x 28 arp. Le Shérif du district de Québec à Théophile Béland ; \$55 [94513].

Il paraît que les sandales à lanière vont être plus en vogue que jamais pour dames, demoiselles et enfants. Des ornements de toutes sortes rendront ces chaussures très attrayantes.

**VENTES PAR LE SHÉRIF pour la semaine prochaine**

**DISTRICT DE MONTRÉAL.**

Faillite Alfred Benn.

Rue Robillard.—Lots 128, 129 et 130, quartier Hochelaga ; terrain de 117 x 93.9 ; vacant.

Evaluation civique \$3,300.

Rue Robillard.—Lot 124 et partie des lots 125, 116 et 117, Hochelaga ; terrain de 8836 pieds en superficie, vacant.

Evaluation civique \$2,200.

Vente au bureau du Shérif, Montréal, le 23 août 1895, à 10 heures a.m.

C. H. A. Guimond vs Dompousse.

Rue Wolfe.—Lots 974-141 et 142, quartier St-Jacques ; terrains de 22 x 72 chacun ; maison en brique, Nos 357 à 361 rue Wolfe.

Evaluation civique \$2,300.

Vente au bureau du Shérif, Montréal, le 23 août à 2h. p.m.

Faillite Jos. Dompousse.

Rue Rivard.—Lots 1202-85, 89, 90, 91 et la 1/2 S. E. de 92, quartier St-Jacques, terrain 90 x 70 ; maisons en brique, Nos 35 et 45 rue Rivard.

Evaluation civique \$5,500.

Rue Jacques Cartier.—Lot 1179, quartier St-Jacques, terrain 49 6 x 68, maisons Nos 414 et 416 rue Jacques Cartier et 3 et 5 rue Bérard.

Evaluation civique \$4,200.

Rue Rivard.—Partie des lots 1201-92 et 93, quartier St Jacques ; terrain 20 x 70, maison No 47 rue Rivard.

Evaluation civique \$1,000.

Vente au bureau du Shérif, Montréal, le 23 août 1895 à 10h. a.m.

— ETABLIE EN 1875 —

**Provident Savings Life Assurance Society**  
DE NEW YORK.

CHAS. E. WILLARD, Président.

Revenu en 1894	\$2,249,398.12
Actif au 31 déc. 1894	1,787,181.85
Passif, Actuaires, Evaluation I	960,930.53
Surplus, Actuaires I	826,251.32
Polices émises en 1894	22,114,526.00

On demande des agents dans tous les comtés de la Province de Québec. S'adresser à

R. H. MATSON, GERANT GENERAL POUR LE CANADA.  
37, rue Yonge, TORONTO, Ont

**Aux Marchands**

EN GENERAL

DEMANDEZ A VOS FOURNISSEURS LES CELEBRES TABACS COUPES, SUIVANTS

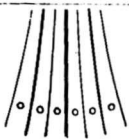

- CHAMPAIGN,
- MORNING DEW,
- GOLDEN LEAF
- FAVORITE,
- COMTE DUFFERIN,
- SWEET BOUQUET,
- HUDSON,
- LE CAPORAL,
- CARIBOU,
- FINE CUT.

MANUFACTURÉS PAR.....

**B. HOUDE & CIE, QUEBEC**

Les plus grands fabricants de Tabacs coupés et en poudre, du Canada.....

**GRAINS DE SEMENCE**

BLE, AVOINE, ORGE, LENTILLES, BLE D'INDE A SILO, MIL CANADIEN ET AMERICAIN, TREFLE, ROUGE, BLANC, ALSIKE

PLATRE A TERRE. SPÉCIALITÉ POUR CECLES AGRICOLES.

P. G. BUSSIERE & CIE, 3 a 11 rue Dalhousie, QUEBEC.

**IMITATION DE BOIS NATURELS.....**  
TOUT CE QU'IL Y A DE PLUS PARFAIT DANS LE GENRE.

Décoration de Maisons, Pose de papier-tentures, Enseignes, Etc. Dernier goût et plus bas prix.

DESROSIERS & PLAMONDON, --- PEINTRES --- DECORATEURS 317 rue St-Paul, QUEBEC.

**MELASSE .... EN DECHARGEMENT**

3 Cargaisons de Mélasses, Nouvelle Recolte Barbade, Neuvitas  
Ex. WM. GEAKE, JOHN L. SNOW, CARRIE EASTER.

NAZAIRE TURCOTTE & CIE.

**CLAQUES .... CLAQUES**

Les marchands que nos voyageurs ne pourront pas voir feront bien de s'adresser chez nous pour l'achat de leur claques. Nous tenons toujours en mains un grand stock dans les Jacques-Cartier et Goodyear Patent. Nos escomptes sont les plus haut du marché et nos conditions les plus libérales.

NOUBLIEZ PAS.....

**J. H. BEGIN, QUEBEC.**



**NOTES SPECIALES.**

Nous recommandons aux marchands qui n'ont pas encore fait leurs achats de chaussures d'automne de ne pas oublier de voir les échantillons de MM. Campbell & Brodie, de Québec. Ils sont certains d'y trouver la meilleure valeur pour le prix.

MM. Roméo Prévost & Cie, comptables, auditeurs, liquidateurs et fidéi-commissaires, font une spécialité de liquidation de faillites. Argent à prêter. Achat de débetures municipales.

Bâtisse New York Life, chambres Nos 6 et 7. Montreal Telephone Bell No 815.

Tous les commerçants devraient vendre la gomme à mâcher "Tutti Frutti" de Adams, quand ce ne serait que pour avoir les jolies pancartes que donne le fabricant pour la décoration des vitrines. La gomme se vend rapidement, à des prix laissant un profit au fabricant et au détailleur.

Le commerce de la campagne qui aurait besoin de farines et de grains peut s'adresser directement à M. E. D. Tillson, de Tilsonburg, Ont., qui expédiera par char, soit en char complet soit en char mélangé de diverses marchandises; les farines, l'avoine roulée, l'orge mondé, l'orge "Flake," les pois cassés, etc. Commandes reçues par la maille.

M. C. Loiseau, ancien fabricant de biscuits, bien connu du commerce, a quitté son établissement, après avoir ramassé un bon capital, et il vient de former une société avec M. Leroux, an-

cient comptable chez M. Chas. Langlois. La nouvelle société Langlois et Leroux possède une responsabilité financière qui la place au premier rang; elle s'occupe spécialement de la vente et de l'achat d'immeubles, de placements sur hypothèques, d'assurance contre le feu et sur la vie, d'achat et de vente de fonds de magasins, restaurants, buvettes etc. Nous prévoyons pour cette nouvelle agence une bonne clientèle à laquelle la plus large satisfaction est assurée.

JOURNAL DE LA JEUNESSE.—Sommaire de la 1183e livraison (3 août 1895).—Alain le balancier, par Mue de Nanteuil.—L'observatoire, par Alexis Lemaisre.—La bicyclette, par Edmond Renoir.—Grand-mère et petit-fils, par Albert Ciu.—Chaque numéro, 5 cent.

ILLUSTRATIONS DE: A. Paris, Myrbach, E. Zier, etc.

ABONNEMENTS: Un an, 20 fr. Six mois 10 fr. Bureaux à la librairie Hachette et Cie, 79, boulevard Saint-Germain, Paris.

TOUR DU MONDE.—Journal des voyages et des voyageurs.—Sommaire du No 31 (3 août 1895).

10 En Écosse, par Mlle M. A. de Bovey, avec sept gravures d'après des dessins ou photographies.

20 Voyage aux Sept Églises de l'Apocalypse, par M. l'abbé Le Camus, avec quatre gravures d'après des dessins ou photographies, et une carte.

30 A travers le monde. Missions, Excursions, Nouvelles, Bibliographies, etc. Cinq gravures et un préface d'après des dessins ou photographies.

40 Conseils aux Voyageurs. A Trouville et en Normandie.

50 60 Tour du Monde-Guide et Tableaux graphiques. Itinéraires des principales Villes d'Europe vers Trouville.

Chaque Livraison, 50 centimes.

ABONNEMENTS: Un an, 26 fr. Six mois, 14 fr. Hachette et Cie, boulevard Saint-Germain, 79, à Paris.

Un savant autrichien vient de découvrir le moyen de confectionner des chaussures avec de la pulpe de papier et de la sciure.

Le traité entre la France et la Chine, qui assure à la France la liberté du commerce sur le haut Mekong et dans les provinces chinoises qu'il traverse, a créé un mouvement sérieux de mécontentement à Londres. Cependant, c'est bien le corollaire de la conquête du Tonquin par les Français. Mais on ne raisonne pas en Angleterre; on devient furieux dès que l'on voit une autre nation gagner quelques avantages territoriaux.

Les journaux américains racontent que Mme Harvey Donagher, résidant à Fostoria, près de Upper Sandusky, Ohio, est le héros ou la victime d'un singulier accident. Elle revenait d'une promenade dans la ville où elle avait été shopper et en rentrant chez elle, un peu en retard, elle craignit la colère du seigneur et maître au cas où le souper ne serait pas prêt à l'heure.

Aussi voulut-elle allumer le fourneau à gazoline sans prendre la peine de retirer son corsage à manches ébouriffantes qui avaient fait l'orgueil de tout Fostoria.

Sans qu'elle s'en aperçut, ses manches se remplirent du gaz qui s'échappait de la gazoline, et avant qu'elle s'en aperçut, elle se sentit enlevée au plafond et suspendue dans les airs.

Elle appela au secours, mais comme elle était seule dans la maison et que les voisins étaient loin, elle fut obligée de rester dans cette situation jusqu'à ce qu'elle fut dégonflée et redescendit tranquillement à terre. A part une légère meurtrissure au front, dit la dépêche, elle n'a pas eu de blessure.

—Se non e vero...

**CHARLES E. ROY**

MARCHAND ET IMPORTATEUR DE CUIRS

413-415-417 RUE ST-VALIER, ST-ROCH, - QUEBEC.

SPECIALITÉ: Cuir à semelle Spanish, Eagle, Penetang, Bracebridge, Slaughter, Cuir Rouge, Cuir à Harnais, Veau Français S. U. Lyon, Buis & Fils, et M. M. et D., Kid Élastique.

Aussi:—JOBBER EN CHAUSSURES.

Un assortiment d'Empeignes importées et toutes espèces de Fournitures pour chaussures.

CORRESPONDANCE SOLICITEE.

**J. H. JACQUES**

MARCHAND DE

**CUIR**, HARNAIS, FOURNITURES POUR CORDONNIERS ET SELLIERS.

38, rue Saint-Pierre, QUÉBEC

(Ancien magasin de MM. Amyot & Frier)

Prix réduits et devant toute compétition. Une visite est sollicitée.

**LE VENTILATEUR EOLIEN**

(Breveté 26 mai 1894)

Est sans contredit l'appareil le plus moderne et le plus efficace pour la ventilation parfaite des

- |                   |             |
|-------------------|-------------|
| Edifices Publics, | Residences, |
| Manufactures,     | Ecuries,    |
| Eglises,          | Cabinets    |
| Maisons           | d'aisance,  |
| d'éducation,      | Etc., Etc.  |

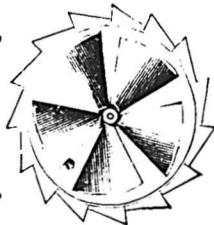

L'une des principales propriétés de ce ventilateur, c'est qu'il est mis en mouvement, non seulement par le moindre vent, mais aussi par la différence de température de l'intérieur et de l'extérieur de la bâtisse.

L'hélice placée à l'intérieur de ce ventilateur non seulement établit un courant d'air continu, mais aspire ou pompe toutes les poussières, la fumée, les vapeurs, l'air vicié, etc.

Le "Ventilateur Eolien" est hautement recommandé par un grand nombre des principaux architectes, et est déjà en usage dans un nombre considérable d'usines et maisons d'éducation, etc.

FAIT EN PLUSIEURS GRANDEURS

**LESSARD & HARRIS**

Propriétaires et Manufacturiers

421½ RUE CRAIG, MONTREAL.

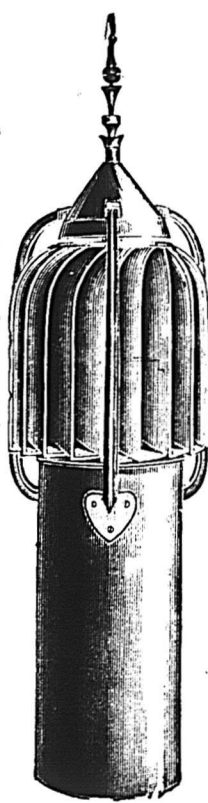
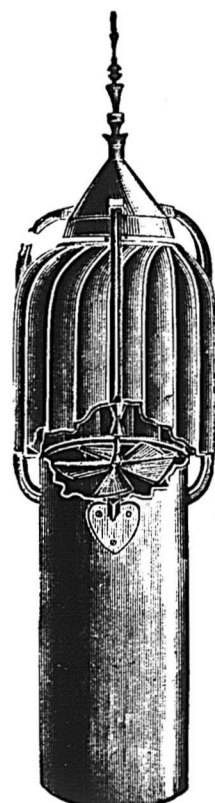

FABRIQUE DE

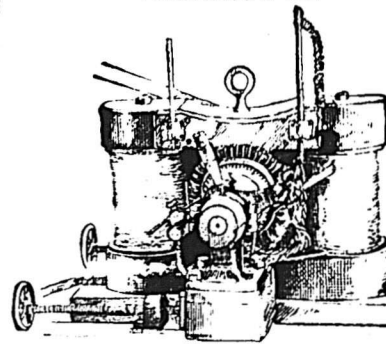

DYNAMOS

A courant continu pour l'éclairage des fabriques et toutes les grandes bâtisses. Dynamos à courant alternatif pour l'éclairage des villes et des villages.

TRANSMISSION DE LA FORCE, TELEPHONES, VOLTMETRES, AMPEREMETRES, FIL SOUS COTON, SOUS CAOUTCHOUC, &C.

**J. F. GUAY,**

524, St-Valier, - - - QUEBEC.

Nous rappelons à nos abonnés que le prix de l'abonnement est strictement payable d'avance

PRIX COURANTS.—MONTREAL, 15 AOUT 1895

Allumettes.	
	Prix en gros
Télégraphe, la caisse.	\$3 50
Tiger	3 00
Telephone	3 30
Star No. 2	2 50
Carnaval	2 80
Parlor	1 75
Louiseville	\$2 50 & 2 65

Articles divers.	
Briques à couteaux, doz.	\$0 37½ 0 40
Bouchons communs gr.	0 20 0 30
Bleu Parisien	0 11 0 13
Brûleurs pour lampes	
No 1, doz.	0 90 1 00
No 2, " "	0 00 0 80
No 3, " "	0 00 0 70
Bougie Paraffine, lb.	0 12 0 13
" London Sperm.	0 00 0 11½
" Fournier.	0 16 0 19
" " trouées	0 00 0 21
" " couleur.	0 00 0 23
Chandelles suif, lb.	0 9½ 0 00
Cartes à jouer, doz.	0 40 2 50
Camomille, lb.	0 25 0 35
Epingles à linge, bt. 5 gr	0 60 0 00
Lessiv concentré, com.	0 30 0 40
" pur.	0 00 0 65
" Greenbank doz.	0 00 0 70
Mine Royal Dome g.	1 70 0 60
" James g.	2 40 0 00
" Rising Sun large doz	0 70 0 00
" small doz.	0 40 0 00
" Sunbeam large doz.	0 70 0 00
" small doz.	0 00 0 35
Silverine grande, doz.	0 75 0 00
Mèches à lampe No. 1.	0 18 0 22
" No. 2.	0 00 0 15
" No. 3.	0 12 0 13
Savons, boîte.	1 00 3 45
Savon de Marseille (Castille) lb.	0 08 0 10
Cable coton ½ pce., lb.	0 13 0 00
" Manilla, lb.	0 12 0 14
" Sisal, lb.	0 7½ 0 07½
" Jute, lb.	0 08½ 0 09
Ficelles 3 fils, 30 pieds.	0 40
" 40 "	0 50
" 48 "	0 60
" 60 "	0 75
" 72 "	0 90
" 100 "	1 25

Prix en gros	
Ficelles 6 fils, 30 pieds.	0 70
" 40 "	0 90
" 48 "	1 20
" 60 "	1 35
" 72 "	1 60
" 100 "	2 10
Vernis à harnais, gal.	0 00 1 80
doz.	1 10 1 20
" à tuyaux, gal.	0 00 0 90
" Parisien, doz.	0 70 0 75
" Royal polish, doz	0 00 1 25
Pipes, en boîtes.	0 65 0 90
Graine de lin, lb.	0 00 0 03½
" moulue, lb.	0 00 0 04
" canari, lb.	0 04 0 05
" chanvre, lb.	0 00 0 05
" Kapée, lb.	0 00 0 07
" canari paq., lb.	0 06 0 08

Cafés.	
Cafés rôtis.	
Standard Java	36c
Old Gov.	34½c
Imperial	31½c
Arabian Mocha	36c
Pure	33c
Standard Java et Mocha	37c
Old Gov. Java et Mocha	35½c
Java Siftings	31½c
Jamaïque	27c
Maracaibo	30c
Rio	24 & 27c

Chocolats et Cacaos.	
Cacaos :	
Cacao hygiénique de Cowan en tins de ½ lb., la douz.	3 75
Cacao hygiénique de Cowan en tins de ¼ lb., la douz.	2 25
Cacao hygiénique de Cowan en tins de 5 lbs., la lb.	0 55
Essence de cacao de Cowan non sucré, en paquets, la dz.	1 40
Essence de cacao de Cowan sucré, en tins de ½ lb., la dz.	2 25
Chocolats Cowan :	
Queen's d. ssert., ½ et ¼ la lb.	0 40
" 6 div. "	0 42
Mexican Vanilla, ½ et ¼, la lb.	0 35

Prix en gros	
Fry's Diamond, ½ et ¼, la lb.	0 21
" 6 div., la lb.	0 21
Chocolat Parisien, morr. a 5c.	
la lb.	0 30
Royal Navy, ½ et ¼, la lb.	0 30
Chocolat icing paq 1 lb. la dz.	2 25
Pearl Pink Icing " ½ " "	1 25
White Icing " 1 " "	1 75

Mentier :	
Papier Jaune.	lb. \$0 33 \$0 36
Chamois.	" 0 42 0 48

Confitures et Gelées	
Confitures :	
Crosse et Blackwell, doz.	2.10 & 2.50
De Michel Lefebvre et Cie :	
Canistres de 1 et 2 lbs.	la lb. 0 13
do 3, 4 et 5 lbs.	" 0 12
do 6, 7 et 10 lbs.	" 0 11
Seaux de 7 lbs.	la lb. 0 12
do 14 "	" 0 11½
do 28 "	" 0 11
Tumblers de 8 onces.	la douz. \$1 25
do de 1 lb.	" 2 25
De A. C. Dionne :	
Canistres de 1 lb.	la douz 1 50
do de 2 lb.	la douz 2 60

Gelées	
Michel Lefebvre et Cie :	
Canistres de 1 et 2 lbs.	la lb. 0 11
do 3, 4 et 5 lbs.	" 0 10
do 6, 7 et 10 lbs.	" 0 09½
Seaux de 7 lbs.	la lb. 0 10
do 14 "	" 0 09½
do 28 "	" 0 09
Tumblers de 8 onces.	la douz. \$1 25
do de 1 lb.	" 2 25
Tablettes de Gelées, Lazenby, 13 variétés p.	1 20
Tablettes de Gelées, Lazenby, 13 variétés, q.	2 20
Divers :	
Marmelades, 1 lb.	1 65 1 90

Prix en gros.	
Conserves alimentaires.	
Blé d'Inde	doz. 0 91 0 95
" Yarmouth 2lbs	" 0 03 1 51
" Windsor	" 0 91 0 95
Hoegg Baked Beans	1 30 0 00
Windsor	1 30 0 00
Haricots de Boston	2 10 2 25
Pois canadiens 2 lbs.	0 90 0 95
Petits pois français	botte 0 10 0 11
Peti's pois extra fins, botte	0 15 0 16
" extra surfins	17 0 18
Tomates	doz. 0 80 0 95
Haricots verts	0 85 1 10
Champignons la boîte	0 15 0 24
Truffes la douz.	4 80 5 00
Olives	4 00 4 50
Citrouilles, 3 lbs.	0 91 0 95

Poissons :	
Clams, 1 lb.	doz. 1 40 1 50
Homards	" 1 90 2 00
" de boîte plate.	" 2 50 2 60
Huitres, 1 lb.	" 1 40 1 50
" 2 "	" 0 00 2 40
Maquereau	" 1 40 0 09
Sardines ½ canad.	botte 0 01½ 0 05
" ½ am.	" 0 09½ 0 10
" ½ frs.	" 0 07 0 25
" ½ frs.	" 0 16 0 35
Smelts (Eperlans)	doz. 0 50 0 00
Saumon	" 1 30 1 40
Hareng mariné.	0 00 1 65
Anchois.	3 25 0 00

Fruits :	
Ananas, 3 lbs.	doz. 2 25 3 00
Bluets, 2 lbs.	" 0 80 0 85
" 3 lbs.	" 0 00 0 00
Fraises, 2 lbs.	" 2 00 2 10
Pêches, 2 lbs.	" 2 00 2 11
" 3 lbs.	" 2 75 3 10
Poires, 2 lbs.	" 1 75 2 00
" 3 lbs.	" 2 30 3 10
Pommes, gal.	" 0 00 2 20
" 3 lbs.	" 0 91 1 00
Prunes, 2 lbs.	" 1 50 2 00

Viandes en conserve :	
Corned Beef, 1 lb.	doz. 1 65 1 75
" 2 lbs.	" 2 65 2 81
" 14 lbs.	" 18 50 19 00

**MAISON DE GROS EN ... Epicerie, Vins et Liqueurs**

Importations directes des lieux de provenance, de tous les articles qui font l'objet de son commerce.

ASSORTIMENT COMPLET EN MARCHANDISES DE PREMIERE NECESSITE, TELLES QUE

**THEES, CAFES, SUCRES, MELASSES, SIROPS, FRUITS SECS, POISSONS, ETC.**

GRANDE VARIETE DE FINES DENREES ET CHOIX CONSIDERABLE DE VINS ET LIQUEURS DES MEILLEURES MARQUES DONT ELLE A LE MONOPOLE DE PLUSIEURS

**HUDON, HEBERT & CIE,** 41, rue St-Sulpice, et 22, rue De Bresoles, **MONTREAL**

A. DEMERS. T6L 589. C. BRUNET.

Faisant affaire sous les noms de

**DRAPEAU, SAVIGNAC & CIE**

140 Grande Rue St-Laurent, Montreal

**FERBLANTIERS, PLOMBIERS, COUVREURS,**

Et Poseurs d'Appareils de Chauffage

Assortiment très varié et complet d'Ustensiles de cuisine, Coutellerie, Lampes, Gazeliers, Brackets, Globes, etc., à des prix très modérés.

Ils se chargent de tout ouvrage, tel que Couverture en Ardoise, en Ferblanc, en Tôle galvanisée, et toutes espèces de réparations à des prix très modérés.

Spécialité pour la pose et les réparations de Fournaies à eau chaude, à vapeur, haute et basse pression, et Fournaies à l'air chaud.

Fournaies à l'eau chaude et à l'air chaud com nés.

NE SOYEZ PAS DYSPEPTIQUE

PRENEZ

**Johnston's Fluid Beef**

IL VOUS NOURRIRA.....

PRIX COURANTS.—MONTREAL 15 AOUT 1895

	Prix en gros
Dinde, 1 lb.	0 00 2 30
Langue, 1 lb.	3 63 3 75
2 lbs.	0 00 7 00
Langue de bœuf, 1 lb.	7 00 0 00
2 lb.	0 00 8 50
English Brown	0 00 1 75
Bœuf émiellé sec.	0 00 2 90
Pâtés de foie gras.	6 00 8 00
Pieds de cochon, 1 lb.	0 00 2 30
Polets, 1 lb.	0 00 2 30
Soupes Lazenby, Real	
Turtle	0 00 9 00
Soupes Lazenby, assor.	3 00 3 75
boîtes	
carrées, assorties	0 00 1 65
Viandes Lazenby, en	
pots, petits	0 00 1 75
Viandes Lazenby, en	
pots, grands	0 00 5 40
Marinad. Morton doz.	2 30 2 70
Crosse & Blackwell,	
Suffolk, 20 oz.	0 00 3 25
Marinad. Suffolk, 16 oz. dz.	0 00 1 10
Cornichons Lazenby, 1/2 pts	0 00 2 00
pts	0 00 3 25
qts	0 00 5 75
Cornichons:	
A. C. Dionne doz.	0 00 1 50
Sauce Worcester, 1/2 chop.	3 50 3 75
chop	6 25 6 50
Harvey, 1/2 chop.	3 25 3 50
Catsup de tomates	1 00 4 00
de champignons.	1 90 3 40
Sauce aux anchois	3 25 3 50
Sauce Chili	3 75 4 00
Lazenby, sauce Harvey,	
1/2 p. doz.	0 00 3 25
essences d'anchois	
doz.	0 00 3 25
catsup de champi-	
gnons doz.	0 00 2 15
colorant pour sau-	
ces doz.	0 00 3 25
sauce Worcester,	
pet. bout. doz.	0 00 2 25
Marinades de L.A. Dansereau & Cie	
Horse Head Brand No. 1 20 oz doz	1 60
2	1 49
Gladstone	1 05
John Roe & Co, Lon. Ang.	1 80
Roberoy & Co, Liverpool	1 60

	Prix en gros
Ketchup No 2 20 oz doz	90
Escompte 5 pour cent.	
Stower's Lime Juice Cordial, pts	
2 doz.	4 70
qts 1	1 20
double refined lime	
juice 1	3 95
lemon syrup, bout.	
carrées.	1 20
<b>Drogues et Produits Chimiques</b>	
Acide carbolique	0 30 0 40
citrique	0 50 0 55
oxalique	0 10 0 12
tartrique la lb.	0 33 0 35
Aloès du Cap	0 14 0 15
Alun	0 01 0 03
Bicarbonate de Soude, brl.	2 70 2 75
Bichrom. de Potasse lb.	0 10 0 12
Bleu (carré)	0 10 0 16
Borax raffiné	0 06 0 09
Bromure de Potass.	0 55 0 60
Camphre américain	0 60 0 70
Campbre anglais lb.	0 65 0 70
Cendres de soude	0 01 0 02
Chlorure de chaux	0 02 0 05
Chlor. de Potasse	0 23 0 25
Couperose, 100 lbs.	0 75 1 00
Crème de tartre	0 20 0 22
Extrait de Campêche lb.	0 10 0 11
Extrait de en paquets lb.	0 12 0 14
Garance lb.	0 00 0 00
Glycérine lb.	0 16 0 20
Gomme arabique lb.	0 50 1 25
Gomme épinette lb.	0 25 0 00
Indigo Bengal lb.	1 50 1 75
Indigo Madras lb.	0 60 0 80
Iodure de potasse lb.	4 00 4 25
Opium lb.	4 50 4 75
Pearline, boîte	5 00 0 00
Phosphore lb.	0 60 0 75
Salpêtre lb.	0 06 0 74
Sels d'Epsom	1 50 3 00
Sel de soude 100 lbs	0 90 0 95
Soda caustique 60° 100 lbs	1 75 2 01
Soda caustique 70° 100 lbs	2 00 2 25
Soda à laver par 100 lbs.	0 70 0 85
Soda à pâte par baril.	0 00 2 50
Soufre poudre lb	0 01 0 03
Soufre bâtons	0 01 0 03
Soufre en sac (rock) par	
100 lbs.	1 50 2 00
Strychnine oz.	0 90 1 00
Sulfate de cuivre lb.	0 14 0 06

	Prix en gros
Sulfate de morphine lb.	1 90 2 00
Sulfate de Quinine oz.	0 40 0 45
Sumac la tonne	65 00 70 00
Vert de Paris	0 17 0 23
Vitriol	0 05 0 08
<b>Empois et Féculés.</b>	
Canada Laundry lb, esc. 3 p.c.	44
Canada White Laundry la lb.	44
Benson's No. 1 White la lb.	54
Blue la lb.	54
Lily White Gloss en livres	7
Benson's en lbs, la lb.	74
en 1/2 lb.	74
St. Lawrence en lbs la lb.	74
Brantford Rice St'ch en lbs la lb.	9
Borger en 1/2 lbs la lb.	104
en lbs la lb.	114
Glauque en bte de 1/2 grosse la gr.	2 50
Canada Corn Starch la lb.	63
Durham	63
Challenge	63
British America Corn St'ch la lb	74
Benson's No. 1	74
<b>Epices pures.</b>	
Poivre blanc, lb.	0 15 0 20
noir, lb.	0 10 0 15
Cannelle, lb.	0 15 0 18
Clous de girofle, lb.	0 18 0 20
ronds, lb.	0 10 0 15
Cassia en nattes	0 10 0 12
Gingembre Jam. moulu.	0 25 0 30
racines.	0 00 0 20
Afrique moulu.	0 00 0 00
racines.	0 00 0 00
Muscade blanche.	0 00 0 61
non blanche.	0 75 0 80
Macis	0 62 0 70
Piment	0 10 0 00
Anis	0 08 0 10
<b>Fruits Secs.</b>	
Raisins Valence lb.	0 02 0 03
Eleme	0 00 0 00
Loose Muscatels, bte	1 70 1 75
London Layers	2 10 2 20
Black Baskets	0 00 0 00
Imperial Cabinet	0 00 0 00
Connoisseurs Clus-	
ters.	2 65 2 75
Black Crown	0 00 0 00
Fine Dehesa	0 00 0 00
Sultana lb.	0 06 0 06

Fruits Secs.	
	Prix en gros
Raisins Corinth. nouv. lb	0 03 0 04
Calif. Loose Muscatels, 4	
e. les 30 lbs.	0 05 0 00
Prunes Atlas	0 04 0 05
Amandes 1/2 molles	0 10 0 11
molles.	0 12 0 13
Noisettes	0 08 0 09
Noix Marbot lb.	0 10 0 12
Grenoble	0 14 0 15
Bresil	0 94 0 10
Peanuts rôtis	0 07 0 08
Pecan	0 10 0 00
do polies	0 10 0 15
Figues, layers	0 12 0 00
en paillons	0 05 0 07
Dattes, en boîtes	0 03 0 05
en paillons	0 03 0 04
Pommes séchées	0 06 0 07
Pommes évaporées	0 00 0 74
<b>Fruits Verts.</b>	
Citrons de Messine, bte.	\$1 00 à 1 50
Oranges de Jamaïq. qrt.	0 00 à 0 00
Floride	0 00 à 0 00
Oranges, 1/2 boîtes	0 00 à 0 00
sanguines	0 00 à 0 00
messine	1 75 à 2 00
ovales	0 00 à 0 00
Bananes, le régime	1 00 à 2 00
Cocos, le cont.	0 00 à 3 50
Oignons rouges, le quart	0 00 à 0 00
Ananas, la pièce	0 00 à 0 05
Pommes des E.U. quart	2 00 à 3 50
M. lons d'eau la pec	0 50 à 0 20
Raisins Concord, Carrier	3 75 à 4 00
<b>Fruits du Pays:</b>	
Cerises le panier	0 01 à 0 00
Bluez, la boîte de 22 pintes	1 25
Fourres squaras	3 50 à 6 00
Pommes d'été	2 00 à 3 00
Tomates panier	0 49 à 0 50
<b>Fruits de Californie:</b>	
Abricots, boîtes	0 00 à 0 00
Prunes	1 75 à 2 00
Pêches en boîte	1 50 à 2 00
Poires	2 50 à 2 75
	0 00 à 0 00
<b>Grains et Farines</b>	
GRAINS	
Blé roux d'hiver Can. No 2 0 85	0 90

C. RIVET

MANUFACTURIER DE CHAUSSURES

846, RUE ALBERT, ST-HENRI DE MONTREAL.

ECHANTILLONS ET PRIX SUR DEMANDE.

SOMERVILLE'S PEPSIN GUM.

AIDE LA DIGESTION, GUERIT LA DYSPESIE.

L'UNIQUE GOMME A MACHER QUI SOIT PARFAITE.

5 cts LA BARRE

C. R. Somerville, - - London, Ont.

TELEPHONE 2435.



ATELIERS DE CONSTRUCTION: St-Columban et Canal. BUREAU: 17 Cote Place d'Armes, Montréal.

A. & E. LOIGNON

INGENIEURS-CIVILS. Ponts et Charpentes METALLIQUES.

Poutrelles en Acier, Fer en U, Fer en Barre toujours en Magasin.

Plans et Devis préparés.

The WESTERN LOAN and TRUST Co. (Ltd)

Incorporee par acte special de la Legislature

BUREAU: N 13, RUE ST-SACREMENT, MONTREAL, P. Q. Hon. A. W. OULIATTE, Pres.; J. S. BOSQUET, Sec., Vice-Pres. (Gerant de la Banque du Peuple).

Cette Compagnie agit comme administrateur, exécuteur, fidéicommissaire, receveur, conseil d'interdit, liquidateur, syndic, e.c., etc., et aussi comme agent pour les bureaux des agences ci dessus. Pour informations s'adresser au gerant.

W. BARCLAY STEPHENS

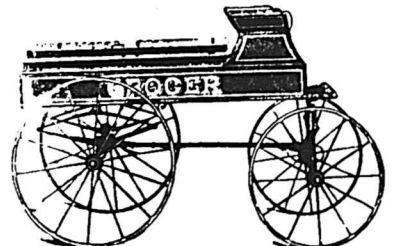

Buggies ouverts et couverts, Phaetons pour medecins et Phaetons de famille. Express d'épiciers et autres de toute sorte. Voitures de tous genres.

R. J. LATIMER, 592 St-Paul, MONTREAL.

Clotures et Balustrades! Toutes sortes de Travaux en fer.



Toronto Fence & Ornamental IRON WORKS 73 Adelaide O., Toronto, Ont.

Table with 2 columns: Product Name and Price. Includes items like Blé blanc d'hiver, Blé du printemps, Blé du Manitoba, etc.

FARINES

Table of flour prices including Patente d'hiver, Patente du printemps, Patente Américaine, etc.

EN SACS D'ONTARIO

Table of flour prices in Ontario sacks: Medium, Superfine.

FARINES D'AVOINE

Table of oat flour prices: Farine d'avoine standard, en barils, do en sacs, etc.

ISSUES DE BLE

Table of oat issues: Son d'Ontario au char, de Manitoba, Grue de Manitoba, etc.

Huiles et graisses.

HUILÉS.

Table of oil prices: Huile d. morue T.N., loup-marin raff., paille, de lard, etc.

Table with 2 columns: Product Name and Price. Includes Huile d'olive p. mach., à salade, d'olive à lampion, etc.

Table of oil and butter prices: Crème à salade Lazenby, Huile olive Barton & Co., etc.

Laveuses, etc.

Table of laundry and cleaning supplies: Laveuses Royal Lily, Globe, Jubilee, etc.

Liqueurs et spiritueux.

Table of liquor prices: Brandies (Hennessy, Martell, Marceau, etc.), Rhums (Jamaïque, St. Georges, etc.), Gins (Jno. De Kuyper, etc.).

Table of liquor prices (continued): Jno. De Kuyper 25 à 49 c., Melchers et Eagle 1 c. à 24, Visser, etc.

Table of wine prices: DeKuyper, barriques, le gall., quarts, etc.

Table of whisky prices: Whiskeys Importés: H. Fairman & Co., Royal Eagle, Sheriff's, etc.

Advertisement for BENNING & BARSALOU, established in 1830. Encanteurs de Commerce et Marchands à Commission. 86 ET 88 RUE ST-PIERRE, MONTREAL.

Advertisement for BRODIE & HARVIE, Marchands de Farine. Farine Préparée de Brodie & Harvie. Nos 10 et 12 Rue BLEURY, Montreal.

Large advertisement for La Compagnie Générale d'Importation du Canada (LIMITÉE). CAPITAL - - \$150.000. REPRESENTATIONS, MONOPOLES DE MAISONS FRANÇAISES ET ÉTRANGÈRES, IMPORTATIONS EN GROS. 5 et 7 rue de Bresolles, MONTREAL.





PRIX COURANTS.-MONTREAL, 15 AOUT 1895.

Prix en gros.	
Porto, caisse.....	6 00 15 00
" Burmester gallon	2 10 4 00
Moselle, caisse.....	06 50 21 00
Sauternes, caisse.....	6 55 7 65
Graves, caisse.....	6 50 7 50
<b>Champagnes,</b>	
qts. pgs.	
J. Mumm, caisse.....	\$26 00 28 00
G. H. Mumm, caisse.....	31 00 33 00
Arthur Ruederer, caisse.....	25 00 27 00
V.ve Cliquot, caisse.....	31 00 33 00
Pommery, caisse.....	31 00 33 00
Fréminet, caisse.....	26 00 27 00
Morizet, caisse.....	25 00 27 00
Louis Ruederer, caisse.....	31 00 33 00
Gold Lack Sec, caisse.....	30 00 32 00
Piper Heidsick, caisse.....	30 00 32 00
Perrier-Jouet, caisse.....	31 00 33 00
E. Mercier & Cie., carte	
or, caisse.....	31 00 33 00
Gd vin des Ambassadees,c	14 00 15 25
Vin des Princes, caisse.....	24 00 25 00
Vin d'été, caisse.....	18 00 19 00
<b>Mousseux,</b>	
Bourgogne Mousseux, c.	00 00 00 00
Moselle Mousseux, c.....	14 00 21 00
Hock Mousseux, caisse.....	14 00 16 00
Saumur, Tessier & Co., c	14 00 15 50
Nerea Raphael, c	14 00 15 00
<b>Vins toniques,</b>	
Vin de Chevrier, la douz..	9 50 10 00
Stimulant au vin de Ran-	
cio, la douz.,.....	0 00 9 00
<b>Cuirs et peaux.</b>	
<b>Cuirs à semelles.</b>	
Spanish No 1 18 lbs on moy.	0 27 0 28
"    25" et au-des.0 25	0 27
"    léger.....	0 27 0 28
"    No 2.....	0 25 0 25
"    18 lbs on moy.0 09	0 09
Zanzibar.....	0 22 0 23
Slaughter sole No 1 steers.	0 00 0 30
"    p. ord.0 (0 00)	
"    No 2.....	0 28 0 31
"    union crop No 1.0 00	0 10
"    No 2.0 30	0 35
Harnais finis à la main p.lb.	0 34 0 35
"    No. 2.....	0 28 0 30
"    finis à la roue p.lb.0 32	0 35

Prix en gros	
Harnais No. 2.....	0 28 0 30
"    taureau.....p. lb.	0 28 0 30
Vache cirée mince.....p. lb.	0 40 0 45
"    forte No. 1 p. lb.	0 38 0 40
Vache grain, pesante p. lb.	0 40 0 45
"    Hm, M. Lin le p.	0 16 0 17
"    écossaise.....p. lb.	0 40 0 40
Taure française.....p. lb.	0 85 0 90
"    anglaise.....	0 89 0 99
"    canadienne.....	0 60 0 75
Veau can. 25 à 30 lbs p. lb.	0 70 0 80
"    36 à 45" p. lb.	0 60 0 70
"    45 et plus p. lb.	0 60 0 65
Vache fendue Ont H.....	0 25 0 30
"    Hm.....	0 25 0 30
"    Med.....	0 25 0 30
"    junior.....	0 22 0 25
"    Qué.sen.ham 0 23	0 28
"    jun.m. à light 0 20	0 25
Vache vernie.....le pied.	0 00 0 20
"    d'Ontario.....	0 20 0 60
Cuir verni uni, grainé.....	0 00 0 20
Mouton mince.....la doz.	0 00 0 60
"    épais.....	12 00 0 00
Dongola glacé, ord. le pied.	0 15 0 35
Kid Chevette.....	0 30 0 35
Chèvre des Indes glacée.....	0 12 0 15
Kangourou.....	0 40 0 60
Dongola dull.....	0 20 0 30
Buff d'Ontario H. 0 16	H.M. 0 16
"    M. 0 16	L. 0 16
Buff d'Ontario No 2.....	0 00 0 14
Buff de Québec H. 0 16	H.M. 0 16
"    M. 0 16	L. 0 16
Buff de Québec No 2.....	0 00 0 14
Glove Grain Ontario.....	0 14 0 15
"    Québec.....	0 13 0 14
Pebble " Ontario.....	0 14 0 16
"    Québec.....	0 11 0 15
Cuir à bourrure No 1. 0 20	No 2 0 18
"    fini français.....	0 20
"    russe.....	20 0 25
<b>Cuirs à Reliure.</b>	
Maroquin large.....doz.\$24 00	\$36 00
"    petit.....	18 00 22 00
"    persian.....	12 00 20 00
Veau de loi, im. \$48 00 S. Royal	\$40 00
"    Royal.....	38 00
Veau de loi.....M. \$30 00	D. \$20 00
Vache Russie en peau la pièce.	18 00
"    imitation le pied.	0 30
"    seal.....	0 20
Veau de Russie.....doz.	72 00

Prix en gros.	
<b>Peaux. Prix payés aux bouchers.</b>	
Peaux vertes, 100 lbs. No. 1	\$8 50 9 00
do do No. 2	7 50 8 00
do do No. 3	6 50 7 00
Veaux, la livre.....	0 0 08 09
Agneaux, la pièce.....	0 30 à 0 35
Moutons, laine.....	0 75 à 1 00
Moutons, tondu.....	0 00 à 0 00
Steers, par 100 lbs.....	0 00 à 9 50
Les tanneurs paient de 50c à \$1.00 de plus pour les peaux assorties et inspectées.	
Peaux de l'Ouest.....No. 1	0 00
do do No. 2	0 00
<b>Laines.</b>	
Toison du Canada, la lb.	0 22 à 0 24
Arrachée, non assort. "	0 21 à 0 22
<b>Chaussures.</b>	
Brogans.....	\$0 75 à 1 00
Cobourgs.....	1 90 1 10
Split Balmorals.....	0 85 1 25
Kip.....	1 15 1 50
Buff.....	1 20 2 00
Veau.....	1 95 3 85
Buff Congress.....	1 20 2 00
Veau.....	2 10 3 40
Split boots.....	1 40 2 15
Kip.....	2 00 2 90
Veau.....	2 75 3 90
Bottes en feutre.....	1 50 2 00
Wigwams.....	1 70 2 50
Moccasins.....	0 65 0 90
1 50 2 15	
<b>A CHEVILLE.</b>	
Split Boots.....	\$0 65 à 0 75
Split Balmorals.....	0 75 1 05
Kip.....	1 10 1 20
Buff.....	0 90 1 30
Pebble.....	1 90 1 31
Buff Bals clous en cuivre.....	1 00 1 25
<b>A COUTURE.</b>	
Pebbles Boutonnées.....	1 15 1 40
Buff lustré.....	1 20 1 30
Pebble.....	1 20 1 60
Lustré.....	1 35 1 60
Chèvre.....	1 10 2 00
Veau poli.....	1 10 2 00
Chevreau français.....	1 90 3 60
canadien.....	1 50 2 85

Prix en gros		Prix en gros.	
A, extra supérieur, "	0 23 à 0 25	Hommes.....	\$0 70 à 0 85
B, supérieur, "	0 20 à 0 21	Garçons.....	\$0 65 à 0 70
Noire, "	0 17 à 0 18	Enfants.....	\$0 60 à 0 70
Cap de B. E. en suint, "	0 13 à 0 16		
Australie, lavée, "	0 00 à 0 00		
Buenos Ayres, "	0 30 à 0 32		
Natal, en suint, "	0 00 à 0 00		
<b>Pelleteries brutes.</b>			
<i>Prix payés à Montréal.</i>			
Vison, la pièce.....	\$1 50 à \$2 0		
Rat musqué (hiver).....	0 07 0 1		
Marte, No. 1.....	1 50 2 00		
Renard roux.....	1 30 1 50		
Pecan.....	5 00 8 0		
Bête puante.....	0 50 0 7		
Ours.....	8 00 20 00		
Loutre.....	8 00 15 50		
Castor, la livre.....	1 00 5 00		
Chat sauvage.....	0 25 0 75		

H. C. LETOURNEUX, prés. C. LETOURNEUX, vice-prés. J. LETOURNEUX, sec.-tr.

**LETOURNEUX, FILS & CIE**  
MARCHANDS-FERRONNIERS  
Nos 261, 263 et 265, RUE ST-PAUL, MONTREAL. A l'enseigne de l'Enclume.

**LA LAWRENCE A. WILSON & CO, MONTREAL**  
SEULS AGENTS EN CANADA POUR

DEUTZ & GELDERMANN, Gold  
Lack Sec.  
CORBY'S DISTILLERY,  
J. W. BURMESTER,  
BONSOS & MULLER,  
J. ORNOSA & CO.,  
SANCHEZ ROMATE HERMANOS,  
JAMINEZ & LAMOTHE,  
CHAMPY PERE & CO.,  
ST BONNET & BELLEMER,  
BOUTELLEAU FILS, Doctor's Sp-  
    cial Brandy.

COMANDON & CO.,  
QUANTIN & CO.,  
PETER F. HEERING,  
R. THORNE & CO., "Kilty Scotch,"  
GREENLESS BROS  
"Claymore Scotch,"  
RUSHMILLS OLD DISTILLERY CO.,  
J. W. NICHOLSON & CO., Dry Gin,  
BLANKENHEYM & NOLET,  
Key Gin,  
ALFRED GRATIEN,  
MARTINI, ROSSI & CO., Vermont.

MARIANI & CO., Vin de Coca Mariani, Paris. BORDEAUX CLARET CO., Bordeaux.

...**GRATIS** NOUVELLES PANCARTES  
POUR DECORER VOS VITRINES

**Adam's Tutti Frutti**  
GOMME A MACHER

S'adresser à.....  
ADAMS & SONS CO., - 11 et 13 Jarvis St., Toronto, Ont.

**BERNIER & CIE.,**  
GRAINS, FARINES, SON ET GRU, MOULÉE, GRAINES DE SEMENCE  
**DETAIL**  
271 & 273 rue CASCADES  
SAINT HYACINTHE

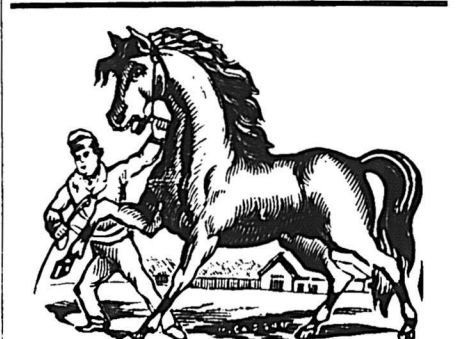

**G. G. GAUCHER**  
Farines, Provisions. Produits de la ferme  
SEUL AGENT EN CANADA DE LA  
POUDRE ENGRAISSIVE ET NOURRISSANTE  
pour les Chevaux et bêtes à corne.  
TONIQUE, STOMACHIQUE, DEPURA-  
TIVE et VERMIFUGE.  
91 et 93 Rue des COMMISSAIRES  
MONTREAL.

**Fers et Métaux.**  
**FERRONNERIE ET QUINCALLERIE.**  
 Prix en gros

**Fers à cheval :**  
 Ordinaires, au baril..... 3 65 0 00  
 do par 25 barils.. 3 50 0 00  
 En acier..... 5 00 5 75  
**Fers à repasser...** par lb 0 03½ 0 03½

**Fiches :** Coupées, toutes dimensions... par 100 lbs 3 15 3 75  
 Pressées, do... Esc. 20 p.c. 3 90 0 00  
 " 7-16 " 3 90 0 00  
 " 5-16 " 4 25 0 00  
 " 5-16 " 4 50 0 00  
 " 1 " 4 75 0 00

**Fil de fer :**  
 Poli, de No 0 à No 8, par 100 lbs..... 2 60 0 00  
 Galvanisé..... 3 15 4 25  
 Huilé et brûlé..... 2 65 3 00  
 Esc. 22½ p.c.

**Brûlé, pour tuyau, la lb.** 0 06 0 07  
 Barbelé pour clôtures... 0 00 0 03½

**Fil de laton, à collets** par lb 0 35 0 40

**Fontes Malléables** " 0 09 0 10  
 Enclumes..... 0 10½ 0 11

**Charnières :**  
 T et "Strap"..... par lb 0 05 0 05  
 Strap et Gonds filotés 0 03½ 0 04

**CLOUS, ETC.**  
**Clous coupés à chaud :**  
 Pret payé pour 10 quarts; au char, 10c de moins.

De 5½ à 6 pcs, par 100	\$2 50
5 pcs.	2 59
4 à 4½	2 60
3½ à 4	2 65
3 pcs.	2 70
2½ à 2¾	2 75
2 à 2½	2 80
1½ à 1¾	3 10
1¼ pouce	3 50

**Clous coupés à froid :**  
 De 1½ à 1¾ pcs, par 100 lbs 3 60  
 1¼ pouce " 3 40

**Clous à finir par 100 lbs :**  
 1 pouce..... 4 75  
 1½ "..... 4 25  
 1¾ "..... 3 85  
 2 ct 2½ "..... 3 65  
 2½ à 3 "..... 3 50  
 3 à 6 "..... 3 35

**Clous à quarts par 100 lbs**  
 1 pouce..... 3 80  
 1 "..... 3 55  
 1½ "..... 2 95

**Prix en gros**

**Olous à river par 100 lbs :**

1 pouces.....	5 60
1½ ".....	4 50
1¾ à 1½ ".....	3 85
2 à 2½ ".....	3 65
2½ à 2¾ ".....	3 50
3 à 6 ".....	3 35

**Clous d'acier.....** 10c en sus  
**Clous galvanisés, par 100 lbs.** \$9 25  
**Clous à ardoise** " 4 25  
**Clous à cheval No 7** " 2 70  
 " 8 " 2 59  
 " 9 et 10 " 2 48

**Clous de broche**

1 pouce, No 16.....	net \$4 75
1½ " No 15.....	4 28
1¾ " No 14.....	3 80
1½ " No 13.....	3 80
2 " No 12.....	3 57
2½ " No 11.....	3 33
3 à 4½ pouces, No 6 à 10.....	3 09
5 à 6 " No 3 à 5.....	2 85

**Limes, râpes et tiers-points :**  
 1ère qualité, escompte... 50 p.c.  
 2me qualité, " 60 ct 10 p.c.  
**Mèches de tarière, esc.** 60 et 10 p.c.  
 Tarières escompte 45 p.c.  
**Vis, à bois, escompte** 80 p.c.  
 Boulons à voiture, esc. 60 p.c.  
 Boulons à bandage 60 p.c.  
 Boulons à lisses 70 p.c.

**Métaux.**

**Cuivre.**

Lingots.....	par lb	\$ c.	¢ c.
En feuille.....		0 19	0 20
		0 20	0 21

**Etain.**  
 Lingots..... 0 17 0 18  
 Barres..... 0 17½ 0 18½

**Plomb.**  
 Saumons..... par lb 0 03 0 03½  
 Barres..... 0 04 0 04½  
 Feuilles..... 0 04½ 0 05  
 De chasse..... 0 05 0 05½  
 Tuyau..... par 100 lbs 5 09 5 25

**Zinc.**  
 Lingots, Spelter, par lb 0 41 0 05  
 Feuilles, No. 8.. 0 41 0 05

**Acier.**  
 A ressort..... par 100 lbs 3 00 3 25  
 A lisse..... 2 00 2 10  
 Américain..... 5 50 6 00  
 A bandage..... 2 25 2 50  
 A pince..... 2 50 2 55  
 Fondu..... par lb 0 12 0 13  
 Poule, ordinaire..... 0 00 0 07  
 De mécanicien..... 0 00 0 03

**Fontes.**

**Prix en gros**

Siemens.....	par tonne	15 50 16 50
Coltness.....		19 00 19 50
Calder.....		19 00 19 50
Langloan.....		00 00 00 00
Summerlee.....		19 00 19 50
Gartsherrie.....		00 00 00 00
Glengarnock.....		00 00 00 00
Carnbroe.....		18 00 18 50
Canadienne.....		16 00 17 00

Des Trois-Rivier.  
 au charb. de bois 26 50 28 00  
**Fer en barres.**  
 Canadien..... par 100 lbs 1 65 1 70  
 Anglais..... 2 15 2 25  
 Affiné..... 2 25 2 50  
 De Suède..... 3 25 3 50  
 De Norvège..... 3 10 3 25  
 Lowmoor..... 6 00 0 00  
 " en vergé. 0 09 0 10

**Feuillard.**  
 A cercier..... par 100 lbs 2 15 2 25  
 Double..... 2 10 0 00

**Toles.**  
 Noire, Nos 10 à 20, p. 100 lbs 1 90 2 15  
 22 à 24, " 1 90 2 00  
 26 par 100 lbs 2 00 2 20  
 28 par 100 lbs 2 10 2 30  
 Galvanisée Morewood... 0 05½ 0 06  
 Queen's head. 0 04½ 0 05  
 Etamée, No. 24, 72x30 " C 07½  
 " No. 26, " " 0 08  
 " No. 28, 84x36 p. 100 lbs. 0 08  
 Russie, Nos 8, 9 et 10, par lb 0 10½  
 Canada, par boîte..... 2 10

**Fer blanc.**  
 Coke I C par boîte..... 2 85  
 Charbon de bois I C par boîte 3 50  
 I X " 4 50  
 Pour chaq. X additionnel extra 1 00  
 Charbon de bois D C.

**Fer blanc terne.** I C Bradley 5 50 à 5 75  
 Tuyaux de poêles.  
 Tuyaux No. 7, les 100 feuilles... \$5 75  
 " 6, " " 5 50  
 Coudes ronds pat., la douz..... 1 25  
 Connections, T et Y..... 2 40

**Matériaux de Construction**  
 CIMENTS  
 Ciment de Portland..... 1 90 2 25  
 Plâtre calciné..... 1 80 2 00  
 Chaux, maçoane p. 100 lbs 0 40 0 50

**PLATRE POUR LA TERRE**  
 Le sac..... 0 60 0 55  
 Au char..... 0 00 0 50

**Prix en gros**

**BRIQUEES**

De Montreal.....	8 00	8 50
Du bord de l'eau.....	4 50	5 00
Réfractaires.....	18 00	22 00
Brique pressée.....	25 00	35 00

**PEINTURES**

Blanc de plomb pur, 100 lbs.	4 50	5 00
" No 1.....	4 50	4 75
" ".....	4 00	4 25
" ".....	3 75	4 00
" sec.....	5 00	5 50
Rouge de Paris, Red Lead	4 00	5 00
Rouge de Venise, Anglais	1 50	2 00
Ocre jaune.....	1 50	2 00
Ocre rouge.....	1 50	2 00
Blanc de Céruse.....	0 45	0 60
Peintures préparées, gal.	1 00	1 20
Huile de lin crue.....	0 59	0 60
" bouillie.....	0 62	0 63
Ess. de Térébenthine.....	C 45	0 46
Mastic par 100 lbs.....	2 00	2 50
Papier goudronné, la lb.....	0 01½	0 02
Papier feutre, le rouleau.....	0 35	0 40
Papier goud., le rouleau.....	0 45	0 50

**VERRES A VITRES**

United 14 à 25..	1 20	1 30	50 pds.
" 26 40..	1 30	1 40	"
" 41 50..	2 80	3 00	100 pds.
" 51 60..	3 25	3 50	"
" 61 70..	3 50	3 75	"
" 71 80..	4 00	4 25	"
" 81 85..	4 50	4 75	"
" 86 90..	6 00	6 25	"
" 91 95..			"

**TUYAUX ET CONDUITS.**  
**Tuyaux en fer—liste "**  
 ½ pouce de diamètre..... 0 08  
 ¾ "..... 0 12  
 1 "..... 0 17  
 1½ "..... 0 24  
 2 "..... 0 30  
 2½ "..... 0 43  
 3 "..... 0 50  
 3½ "..... 0 62  
 4 "..... 0 74  
 4½ "..... 0 88  
 5 "..... 1 06  
 5½ "..... 1 25  
 6 "..... 1 65

Escompte 60 et 10 p.c.  
 Gros tuyau pour égouts, eau, etc, la tonne net..... \$33 00

**COWAN'S CACAO ET CHOCOLATS EXQUIS**  
**CAFÉ ET ICINGS.**  
**THE COWAN COMPANY, (LTD.,) TORONTO.**

**La POUDRE A PATE**

Est une Marchandise honnête et justement l'article avec lequel on peut établir ou étendre un commerce.

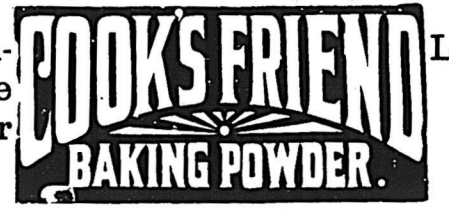

Les premières maisons d'épicerie se font une loi d'en tenir constamment en stock.

**de McLAREN**

**RAISINS VALENCE**

**NOUS OFFRONS A DES PRIX EXCESSIVEMENT BAS**

**20000 BOITES RAISINS VALENCE**

— ORDINAIRES ET LAYERS. —

ÉCRIVEZ POUR PRIX..... LES MEILLEURES MARQUES SUR LE MARCHÉ.

**LAPORTE, MARTIN & Cie, Epiciers en Gros, MONTREAL**



PRIX COURANTS.—MONTREAL, 15 AOUT 1885.

**Tuyaux en gros—liste, esc. 15 p.c.**

4 pcs. par longueur de 3pd....	\$0 45
6 " " " " " " " " " "	0 60
9 " " " " " " " " " "	0 90
12 " " " " " " " " " "	1 25
18 " " " " " " " " " "	2 10
24 " " " " " " " " " "	2 70

**Coudes ronds :**

4 pouces chacun .....	0 75
6 " " " " " " " " " "	1 00
9 " " " " " " " " " "	1 75
12 " " " " " " " " " "	2 50

**Tuyaux de réduction :**

6 x 4 pouces chacun .....	1 40
9 x 6 " " " " " " " " " "	1 90
2 x 9 " " " " " " " " " "	2 75

**Connection carrée ou fausse équerre :**

Prix en gros simple doub.	
4 x 4 pouces chacun .....	0 90 à 1 40
6 x 4 " " " " " " " " " "	1 50 à 1 90
8 x 6 " " " " " " " " " "	1 50 à 1 90
9 x 6 " " " " " " " " " "	2 10 à 2 75
9 x 9 " " " " " " " " " "	2 10 à 2 75
12 x 9 " " " " " " " " " "	3 00 à 4 00
12 x 12 " " " " " " " " " "	3 00 à 0 00

**Siphon :**

simple. double.	
4 pouces .....	1 40 2 00
6 " " " " " " " " " "	1 90 2 75
9 " " " " " " " " " "	2 75 3 30
12 " " " " " " " " " "	4 00 6 00

**Tuyaux à cheminée :**

22 pouces, par pied .....	0 25
30 " " " " " " " " " "	0 40

**Prix de détail.**

Acajou de 1 à 3 pouces le pied .....	22 à 24
Cèdre rouge 1/2 pouce do .....	10 à 12
Noyer noir 1 à 4 pouces do .....	10 à 14
Noyer noir 6 x 6, 7 x 7, 8 x 8 do .....	14 à 16
Cerisier 1 à 4 pouces do .....	9 à 11
Frêne 1 à 3 pouces le M. ....	21 00 à 25 00
Merisier 1 à 4 pouces do .....	20 00 à 25 00
Merisier 5 x 5, 6 x 6, 7 x 7, 8 x 8 do .....	26 00 à 25 00
Erable 1 à 2 pouces do .....	20 00 à 36 00
Orme 1 à 2 pouces do .....	18 00 à 25 00
Noyer tendre 1 à 2 pouces do .....	30 00 à 50 00
Cotonnier 1 à 4 pouces do .....	40 00 à 45 00
Bois blanc 1 à 4 pouces do .....	18 00 à 22 00
Chêne 1 à 2 pouces rouge do .....	30 00 à 50 00
Chêne 1 à 2 pouces blanc do .....	40 00 à 50 00
Chêne scié sur grain do .....	60 00 à 70 00

**Plaquage (veneers):**

Uni par 100 pieds .....	60 à 1 00
Français la feuille .....	50 à 1 25

**Charbons.**

PRIX DE DÉTAIL.

Grate par tonne de 2000 lbs. ....	\$5 10
Furnace do .....	5 10
Egg do .....	5 10
Stove do .....	5 25
Chestnut do .....	5 25
Peanut do .....	0 00
Screenings do 2240 lbs. ....	1 50
Scotch Grate do 2000 " " " " " " " " " "	0 00 6 00
Scotch Steam do 2240 " " " " " " " " " "	3 90 4 50
Vale Grate do 2000 " " " " " " " " " "	5 25
Welsh Anthracite do 2000 " " " " " " " " " "	5 25
Cape Breton do " " " " " " " " " "	3 60
Pictou do " " " " " " " " " "	3 60
Glace Bay do " " " " " " " " " "	4 00
Sydney do " " " " " " " " " "	4 00
Reserve do " " " " " " " " " "	4 00
Charbon de forge do 2000 " " " " " " " " " "	5 25 5 75
Lehigh pour fond. do " " " " " " " " " "	6 50 6 75
Coke " " par chaldron 6.75 7.00	3 00
" usage domestique .....	3 00
" concassé. ....	3 50

\* Selon distance et qualité.

**Bois de chauffage.**

Prix payé par marchands, aux chars, gare Hochelaga.

Erable la corde .....	\$1 50 à \$1 75
Merisier do .....	1 25 à 4 50
Bouleau, &c. do .....	0 00 à 0 00
Epinette do .....	3 50 à 3 75
Slabs par chars .....	24 00 à 27 00
" en barge. Corde. ....	1 90 à 2 25
Rognures, le voyage .....	0 00 à 2 25

**Bois durs.**

Acajou de 1 à 3 pouces le pied .....	22 à 24
Cèdre rouge 1/2 pouce do .....	10 à 12
Noyer noir 1 à 4 pouces do .....	10 à 14
Noyer noir 6 x 6, 7 x 7, 8 x 8 do .....	14 à 16
Cerisier 1 à 4 pouces do .....	9 à 11
Frêne 1 à 3 pouces le M. ....	21 00 à 25 00
Merisier 1 à 4 pouces do .....	20 00 à 25 00
Merisier 5 x 5, 6 x 6, 7 x 7, 8 x 8 do .....	26 00 à 25 00
Erable 1 à 2 pouces do .....	20 00 à 36 00
Orme 1 à 2 pouces do .....	18 00 à 25 00
Noyer tendre 1 à 2 pouces do .....	30 00 à 50 00
Cotonnier 1 à 4 pouces do .....	40 00 à 45 00
Bois blanc 1 à 4 pouces do .....	18 00 à 22 00
Chêne 1 à 2 pouces rouge do .....	30 00 à 50 00
Chêne 1 à 2 pouces blanc do .....	40 00 à 50 00
Chêne scié sur grain do .....	60 00 à 70 00

**Américain**

Erable piqué do .....	25 à 50
Noyer noir ondé le pied .....	04 à 05
Acajou (mahogany) do .....	04 à 06
do do .....	8 à

**Bois de Service**

Pin.		Prix en gros	
1 pouce strip shipping cull, 6 à 16 pieds le M. ....		\$12 00	15 00
1 1/2 et 2 pces. do do .....		12 00	15 00
1 pouce shipping cull sidings do do .....		14 00	16 00
1 1/2 et 2 pces do do .....		15 00	18 00
1 pouce qualité marchande do do .....		20 00	30 00
1 1/2 et 2 pces. do do .....		20 00	30 00
1 pouce mill cull, strip, etc. No. 2 do do .....		10 00	10 50
1 1/2 et 2 pces. do do .....		10 00	10 50
1 pouce mill cull No. 1 do do .....		12 00	15 00
1 1/2 et 2 pces. do do .....		12 00	15 00
3 pces. do do .....		10 00	12 00
do do. No 2 do do .....		6 50	8 50

**Epinette.**

1 pouce mill cull 5 à 9 pouces do .....	9 00 10 00
1 1/2 et 2 pces. mill cull do do .....	10 00 11 00
3 pouces mill cull do do .....	9 00 10 00
1, 1 1/2 et 2 pces. qualité march. do do .....	12 00 13 50

**Pruche.**

1, 2 et 3 pces Colombages en pin, 2 x 3, 3 x 3, 3 x 4 aux chars do .....	9 00 10 00
Lattes—1ère qualité do .....	10 00 11 00
2ème do do .....	1 30 1 75
Bardeaux pin XXX 16 pouces do .....	2 00 3 00
do XX do do .....	2 40 2 50
do X do do .....	1 50
do 1ère qualité 18 pouces do .....	3 00
do 2ème do do .....	1 75
Bardeaux cèdre XXX 16 pouces do .....	2 00 3 00
do XX do do .....	2 40 2
do X do do .....	1 50
Bardeaux pruche marchande do do .....	1 75

**Charpente en pin.**

de 16 à 24 pieds—3 x 6 à 3 x 11 do .....	16 00 17 00
de 25 à 30 do do do do .....	18 00 18 50
de 31 à 35 do do do do .....	21 00 22 50
de 16 à 24 do —3 x 12 à 3 x 14 do .....	18 00 19 00
de 25 à 30 do do do do .....	20 00 21 00
de 31 à 35 do do do do .....	23 00 24 00

**Bois carré pin.**

de 16 à 24 pieds—de 5 à 11 pouces carrés do .....	17 00 18 00
de 25 à 30 do do do do .....	19 00 20 00
de 31 à 35 do do do do .....	21 00 22 00
de 16 à 24 do —de 12 à 14 pouces carrés do .....	19 00 20 00
de 25 à 30 do do do do .....	21 00 22 00
de 31 à 35 do do do do .....	23 00 24 00

**Charpente en pruche.**

de 17 à 30 pieds jusqu'à 12 pouces do .....	15 00
Charpente en épinette do .....	16 00
do en épinette rouge do .....	25 00 30 00

107 AVENUE PAPINEAU, MONTREAL

**JOS. ROBERT & FILS**  
**MARCHANDS DE BOIS DE SCIAGE**

ET MANUFACTURIERS DE

Portes, Chassis, Jalousies, Moulures, Cadres, Comptoirs et Fixtures de Magasin, Bancs d'Eglise, Bibliothèques.

Spécialité :—Nous avons un SÈCHOIR A BOIS le plus grand et le plus perfectionné du Canada. Téléphone : 6258.

Fil de Fer Barbelé **"SAFETY"**

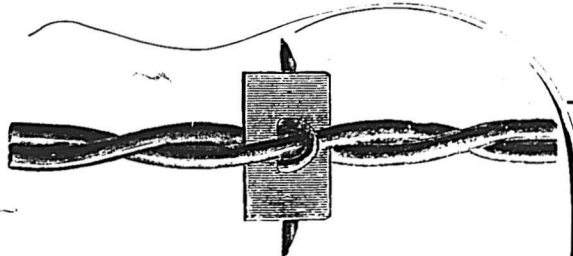

LE FIL BARBELE  
LE PLUS PARFAIT

Etant plus fort, il offre plus de sécurité pour le bétail.

Le meilleur fil manufacturé qui ait été jusqu'à maintenant offert sur le marché, et par conséquent, celui qui donne le plus de satisfaction.

Demandez-le à votre marchand; n'en acceptez pas d'autres. Si votre fournisseur ne le tient pas, écrivez, en mentionnant "LE PRIX COURANT," à la

**SAFETY BARB WIRE CO.,** 50, rue Colborne, TORONTO, Ont.

**Bois de Sciage**

EN GROS ET EN DÉTAIL.  
Un assortiment des plus variés  
A vendre aux plus bas prix du marché.  
CHEZ  
**THIBODEAU & BOURDON**  
No. 1203 Rue Ste-Catherine.  
Coin de l'Avenue Papineau **MONTREAL**

**HORMISDAS CONTANT,**  
Contracteur Plâtrier,  
475 1/2 Rue LaGauchetière, Montreal

**LABRECQUE & MERCURE,**  
Entrepreneurs-Moniteurs,  
37 RUE LEST-ANDRE, MONTREAL  
Téléphone Bell. 6328.

**Granger Freres**

LIBRAIRES EN GROS



FOURNITURES D'ÉCOLES.  
CLASSIQUES FRANCAIS,  
ANGLAIS, LATINS et GRECS

Grands avantages offerts dans les cahiers pour les écoles. Échantillons envoyés sur demande et factures au prix du mille.

1699, rue Notre-Dame, MONTREAL

**Si** VOUS AVEZ UNE.....  
Maison a Vendre ou a Louer

**SI VOUS VOULEZ ACHETER**

— ADRESSEZ-VOUS A —

**STEPHENS & WARNECKE,**

Ils vous donneront les meilleurs résultats  
dans le plus court espace de temps.....  
Souvenez-vous de l'adresse.....

1778 rue Notre-Dame, - MONTREAL

C. LOISEAU

J. H. LEROUX

**LOISEAU & LEROUX**

AGENTS

d'Immeubles, d'Assurance sur la vie  
et contre le feu

ET COMPTABLES

... PRETS SUR HYPOTHEQUES

118 RUE ST-JACQUES

Vis-à-vis le Bureau de Poste

MONTREAL

**BOIS DE SCIAGE ...**

Bureau : 512 Lagachetière  
MONTREAL.

**D. PARIZEAU**  
CLOS,  
Canal Lachine  
BASSIN No 3.  
Vis-à-vis rue Ottawa.  
Tél. Bell No 8808.

T. PREFONTAINE

H. BOURGOIN

**T. PREFONTAINE & CIE**

.. Marchands de

**BOIS de SCIAGE**

BUREAU

Coin des rues NAPOLEON et TRACEY,

STE-CUNEGONDE

CLOS A BOIS :-

Le long du Canal Lachine, des deux côtés,

Tél. Bell 8141.

MONTREAL.

**J. CRADOCK SIMPSON & CIE**

AGENTS D'IMMEUBLES ET DE FINANCES.

OFFRENT EN VENTE. — Résidences de première classe ; bonnes maisons ; propriétés commerciales et magnifiques lots à bâtir.

OFFRENT A LOUER.—Maisons meublées, maisons non-meublées et Magasins.

FONT DES PRETS — Sur bonnes hypothèques à des taux d'intérêt très bas.

ASSURENT — Les risques de tout genre dans les Compagnies de premier ordre.

ADMINISTRENT LES PROPRIETES — Pour les propriétaire ou fidéi-commissaires, au mieux de leurs intérêts.

VENTE D'IMMEUBLES A L'ENCAN — Tous les quinze jours, le MERCREDI.

Bâtisse de l'Assurance " Guardian, "

181, RUE ST-JACQUES, MONTREAL.

TELEPHONE 714

Argent a Preter.....

— AUX —

.....TAUX LES PLUS BAS

Vente et achat d'Actions,  
Obligations et Hypothèques.

CLARENCE J. MCCUAIG,

162 St-Jacques, MONTREAL.

Telephone 2137.

A. D. TURCOT.

H. CHAGNON.

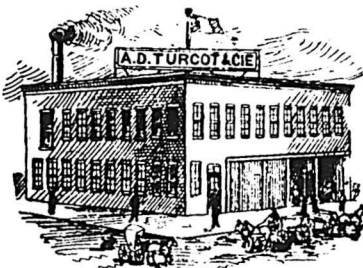

**A. D. TURCOT & Cie**

... MANUFACTURIERS DE ...

Portes, Chassis et Jalousies,

Moulure, Tournage, Découpage, Blanchissage, Moulin à Embouvetter, Ouvrage de Menuiserie en tout genre. Bois de toutes dimensions à vendre.

127 RUE PERREAULT, coin Rivard, MILE END.

TEL. BELL 7125

**R. A. MAINWARING**

**Courtier d'Immeubles**

ET PLACEMENTS

— BUREAUX —

147 St. Jacques | 2358 Ste Catherine

MONTREAL

Téléphone Bell 2483

**MARCOTTE FRERES**

ENCANTEURS

— ET —

Agents d'Immeubles

Avances faites sur consignations.

Emprunts négociés sur hypothèques

No 69 rue St-Jacques,

MONTREAL.

**JOHN MORRIS**

AGENT D'IMMEUBLES

Assurances Contre le Feu,

Prets sur Hypothèques

126, RUE ST-JACQUES

Téléphone 2290.

MONTREAL

.....PENSEZ A VOTRE AVENIR.....

**Achetez DE SUITE AU ..... BOULEVARD ST-LAMBERT**

Ce boulevard sera l'un des plus beaux de l'univers, ayant une largeur de 114 pieds par 57 arpents de longueur, avec arbres et riches habitations. 32 trains par jour, aller et retour: 5 cts par passage; billets bons sur tous les trains. Beaux Lots de 50 x 115 pieds, \$150. \$25 comptant. Balance \$25 par année. NOUBLIEZ PAS CE CI: Avant deux ans nous aurons un pont pour piétons et voitures, de Montreal au Boulevard St-Lambert. . . . .

A VENDRE PAR

L. F. LAROSE, - - 1627 rue Notre-Dame, - - MONTREAL

**Ventes enregistrées de Montréal.**

Pendant la semaine terminée le 10 août 1895.

**MONTREAL EST**

**QUARTIER STE-MARIE**

Rues Mignonne, Nos 860 à 866 et Champlain, No 149, maisons en brique. Lots 641-2, 640-3 et 642-1, terrain irrégulier, de 9800 pieds en superficie. Joseph Quevillon à Joseph Riendeau; \$2,940 [39541].

Rue Poupart, Nos 223 à 229, maisons en brique. Lots 1362-24 et 25, terrain de 45 x 65.10 d'un côté et 66.7 de l'autre, superficie 2980 pieds. Jean-Baptiste Bissonnette à Mme Mary S. Mackay, épouse de l'hon. Robert Sedgwick; \$2,500 [39547].

Rue Plessis. Lots 1136 150 à 155, terrains les 4 premiers de 25 x 92 chacun, le dernier de 20 en front, 55 en arrière x 92, 12650 p. en superficie, vacant. Sa Majesté La Reine à Joseph Brunet; \$2,167.75 [39553].

**QUARTIER ST-JACQUES.**

Rue St-André. Lot 871-3, terrain de 19.9 x 154.7 d'un côté et 154.5 de l'autre, vacant. Le Shérif de Montréal à Marie Joseph Baril; \$1,100 [39550].

Rue Visitation, Nos 196 et 198, maisons en brique. Partie nord-ouest du lot 1048, terrain 40 x 77. Omer et Ubald Mirault à Théophile Béré; \$6,000 [39556].

Rue St-Christophe No 206, maison en brique. Lot 849-61, terrain 23.8 x 50. Le Shérif de Montréal à The Montreal Loan & Mortgage Co.; \$50.00 [39559].

Rue St-Christophe, No 202, maison en brique. Lot 819-59b, terrain 18 x 50. Mme Joseph Lamarche à Napoléon Major; \$1,900 [39570].

**QUARTIER ST-LAURENT**

Rues Ontario, No 1686 et St-Laurent, No 412 et 414, maisons en pierre et brique et en bois et brique. Lot 325 et partie de 326, terrain irrégulier de 9,405 pieds en superficie. Edmond J. Barbeau à Godfroi Chapleau; \$3,000.00 (rétrocession) [39531].

Rues Ontario, No 1686, et St-Laurent, Nos 412 et 414, maisons en pierre et brique et en bois et brique. Lot 325 et partie de 326, terrain irrégulier, de 9,405 pieds en superficie. Godfroi Chapleau à Guillaume Narcisse Ducharme; \$3,500 (à réméré) [39532].

Rue St-Charles Borromée, No 48, maison en brique. Lot 638, terrain irrégulier, de 6330 pieds en superficie. Mme veuve John Gerhardt à John Hammond; \$8,400 [39535].

**QUARTIER ST-LOUIS.**

Rue Cadieux, No 55 à 67, maison en brique. Lot 115, terrain 32 x 103. J. M. Dufresne es-qual et autres à Amélie Lorange, épouse de Joseph W. Harris et Sophranie Gagnon, épouse de Théophile Lessard; \$3,915 [39544].

**MONTREAL OUEST**

**QUARTIER ST-ANTOINE**

Rue St-Antoine, No 188, maison en bois et brique. Le 275ème indivis de partie de 687, terrain 23 x 80, (avec terrain à Longueuil). Charles Cyrille Williams et autres à Alphonse Lespérance, Marie Jeanne E. Williams son épouse, Marie Louise Williams, épouse de Victor Pigeon; \$400.00 et autres considérations [127229].

Rue Osborne, No 70, maison en pierre et brique. Lot 650, terrain 79.6 en front,

78 en arrière x 109.8 d'un côté et 117.6 de l'autre (superficie 8954 p.). Mme veuve Robert Adams à The Canadian Pacific Railway Co.; \$13,000 [127242].

Rue Peel. Lot 1461-4a et partie de 1461, terrain 26 x 116, vacant. Reid Taylor à George B. Burland; \$5,600 [127,246].

**QUARTIER ST-ANNE**

Rue Dalhousie, ateliers de tonnelerie, etc. Lot 1492, terrain 50.6 en front, 49.6 en arrière x 98. James Scott à William Paxton & Sons; \$4,837 [127221].

Rue Mill, No 31, manufacture, poudroir d'eau, etc. Lot 535 et la moitié nord-est de 536, terrains de 80 x 140 et de 40 x 140 respectivement. William Johnson à Robert C. Smith (intrust); \$100,000 plus rente annuelle de \$645.00 [127234].

**HOCHELAGA**

**QUARTIER ST-JEAN-BAPTISTE.**

Rue St-Dominique, Nos 932 à 936, maison en brique. Lot 382, terrain 90 x 86. Le Shérif de Montréal à Bertha Herk, veuve de Chas. Martin, et Emilie Cowie; \$4,510 (57654).

**QUARTIER ST DENIS**

Avenue Mont-Royal, No 19 et rue Dufferin, No 182, maison en bois. Lot 329-6, terrain 25 x 100. Modeste Chaboult à Louis Napoléon Coaillier; \$2,000 [57624].

**QUARTIER HOCHELAGA.**

Rue Dézéry, maison en bois et brique, nouvellement construite. Lots 52-107 et 108, terrains 25 x 100 chacun. Le Shérif de Montréal à N. H. Thibault & Cie; \$550.00 (57655).

Rue Dézéry, maison en bois et brique, nouvellement construite. Lots 52-107 et 108, terrains 25 x 100 chacun, vacants. N. H. Thibault & Cie à Emile Vissière; \$800.00 (à réméré) (57671).

**QUARTIER ST-GABRIEL**

Rue Charron, Nos 281 à 291, maisons en brique. Lots 3235, 3236 et 3237, terrains de 22 x 87 chacun. The Montreal Loan and Mortgage Co. à Isaac Collins; \$4,100 (57642).

Rue Bourgeois. Lots 3194 et 3195, terrains 29 x 87 chacun, vacants. Michael O'Brien à Ann McKeown, veuve de Bernard Lilly; \$765.00 (57648).

**MILE END**

Rue Beaubien et Avenue Maguire. Lots 10-185 à 190; 227 à 231; 246 et 247, terrains les 6 premiers de 25 x 110 chacun, les Nos 227 à 229, de 42.6 x 100 chacun; les 4 derniers de 42.6 x 87.6 chacun, vacants. James Baxter à James N. Greenshilds; \$7,043.20 [57641].

**MONTREAL ANNEXE.**

Rue Hutchison. Lot 12-8-29, terrain 50 x 110.6, superficie 5525 pieds, vacant. Anthime Guénette à Adéline Bélair, veuve de Joseph Poirier; \$761.00 [57640].

Rue Clarke. Lot 11-422, terrain 50 x 88, vacant. The Montreal Freehold Co. à Ferdinand Pépin, fils de Pierre; \$800.00 [57665].

Rue Clarke. La 1/2 sud-est de 11-443, terrain 25 x 88, vacant. The Montreal Freehold Co. à Sophie Chapleau, épouse de Arthur Marceau; \$374.00 [57672].

**ST-HENRI.**

Rue Beaudoin, No 186, maison en bois. Lot 1722-44, terrain de 23 x 92. Thomas Sinton à Desserres frères; \$425.00 (rétrocession) [57624].

Rue Ste-Marguerite, Nos 148 et 150, maison en bois. Lot 1744, terrain 40 x 90. William Drysdale à Clovis Verville; \$1,600 [57660].

**PERRAULT, MESNARD & VENNE,**

Architectes et Ingénieurs Civils

97, RUE ST-JACQUES, (BANQUE DU PEUPLE)

MONTREAL.

Telephone 696.

Joseph Perrault. Simon Lesage.  
**PERRAULT & LESAGE**

Architectes et Ingénieurs

17, Cote de la Place d'Armes.

Téléphone Bell, 1869.

Spécialité: Evaluation pour Expropriation.

**L. R. MONTBRIAND,**

ARCHITECTE et MESUREUR

230 - RUE ST. ANDRÉ - 230

MONTREAL.

**V. ROY & L. Z. GAUTHIER,**

Architectes et Evalueurs,

162, Rue St-Jacques

BLOC BARRON.

Elevateur.

Téléphone 2113.

**G. DE G. LANGUEDOC**

Ingénieur Civil et Architecte

BUREAU: 180 rue St-Jacques, Montréal.

Téléphone No. 1723. | Chambre 7, 3e Etage.

Chemins de fer, Ponts, Canaux, Constructions Civiles, etc. Brevets d'invention, Marques de Commerce, Evaluations.

**J. B. RESTHER & FILS**

ARCHITECTES,

Chambre 13 | Bâtisse "Impérial

107 rue ST-JACQUES, Montréal.

Téléphone 1800.

**J. EMILE VANIER,**

(Ancien élève de l'Ecole Polytechnique)

**INGENIEUR CIVIL et ARPENTEUR**

No. 107 rue ST-JACQUES,

En face du Carré de la Place d'Armes, Montréal. So charge de plans de ponts, aqueducs, égouts, de tracés de chemins de fer et routes, d'arpentages publics et particuliers, de demandes de brevets d'invention, etc. Téléphone No. 1800.

Etablie en 1841.

**L'AGENCE MERCANTILE**

**R. G. DUN & Co., Montréal,**

La plus ancienne et la plus forte - 150 agences.

Collections faites dans toutes les localités.

**A. C. MATTHEWS,** - - - Gérant.

**DECORATION**

d'Eglises, - - -  
de Chapelles,  
Edifices -  
Publics,  
Résidences  
Privées,  
Etc.

**FABRICANT**  
DE  
VITRAUX PEINTS  
et en Mosaïque.

**IMPORTATEUR**  
DE  
**TAPISSERIES.**  
1986, rue Ste-Catherine, Montréal.

D. A. BEAULIEU, ARTISTE-PEINTRE DECORATEUR.

Rue Delinelle, No 100, maison en bois. Lot 1705-132, terrain 25 x 73. Dolphis Payette à Ursule Moquin, veuve de James Milton; \$645 00 (57679).

WESTMOUNT

Avenue Bellevue, maison en pierre et brique. Lot 282-225, terrain irrégulier de 18,653 pieds en superficie. Winifid M. Perrin à Charles H. Taylor: \$10 000 (57685).

MONTREAL JUNCTION

Avenue Percival. Lots 138-107 et 108, terrains 60 x 120 chacun, vacants. David S. Leach et autres à Sarah Cameron, épouse de Thomas F. G. Howell; \$864.00 [57615]

Revue Immobilière.

Montréal, 15 août, 1895.

On dirait qu'il y a un commencement de reprise dans le marché des immeubles. Aux bureaux d'enregistrement, on reçoit un plus grand nombre de demandes de certificats de recherche. Il est possible, par conséquent, que nous ayons à relever un plus grand nombre d'enregistrements vers la fin de ce mois ou au commencement du mois prochain.

Quoi qu'il en soit, nous sommes encore dans la période tranquille. A signaler la vente par M. Johnson à M. Robert C. Smith, *in trust* pour les actionnaires de la Montreal Cold Storage Co., de la propriété qui doit être aménagée en glacière pour la compagnie.

Les lots à bâtir ont rapporté les prix suivants :

Ville :	LS PIED
Rue Plessis.....	17 c
" St. André.....	39 c
" Peel.....	\$1.85 c
" Bourgeois (St Gabriel).....	20 c
<i>Montréal Annexe :</i>	
Rue Hutchison.....	13½c
" Clarke.....	18 c
<i>Mile End :</i>	
Rue Beaubien, etc.....	16 c
<i>Montreal Junction :</i>	
Avenue Percival.....	6 c

Il y a eu encore un bon nombre de ventes de terrains à bâtir à St Laurent et au Sault au Récollet.

Voici les totaux des prix de vente par quartiers :

Quartier Ste Marie.....	\$ 7,607.75
" St Jacques.....	9,050.00
" St Louis.....	3,915.00
" St Laurent.....	24,900.00
" St Antoine.....	19,000.00
" Ste Anne.....	104,887.40
" St Jean Baptiste.....	4,510.00
" St Denis.....	2,000.00
" St Gabriel.....	4,865.00
" Hochelaga.....	1,350.00
Montréal Annexe.....	1,935.00
Mile-End.....	7,043.00
St Henri.....	2,670.00
Westmount.....	10,000.00
Montreal Junction.....	864.00
<b>Total.....</b>	<b>\$204,546.95</b>
Semaine précédente.....	39,979.92
Ventes antérieures.....	3,852,897.70

Depuis le 1er janvier 1895..... \$4,097,366.55

Semaine correspondante.	1894....	\$ 65,021.70
" "	1893....	59,175.00
" "	1892....	237,762.22
" "	1891....	247,719.71
" "	1890....	68,120.31
" "	1889....	86,791.25
" "	1888....	90,493.90

A la même date	1894.....	\$5,442,190.18
" "	1893.....	6,927,879.25
" "	1892.....	9,991,489.72
" "	1891.....	8,312,632.85
" "	1890.....	6,656,670.39
" "	1889.....	5,428,774.92
" "	1888.....	4,857,278.94

Trois banques, la banque du Peuple, la banque Jacques Cartier et la banque des Marchands, se sont fait donner des hypothèques pour un montant total de \$102,758 par des débiteurs engagés un peu trop avant. Dans les prêts ordinaires, on en trouve 3 à 5 p.c. pour \$5,000 (2) et \$6,600 respectivement; un à 5½ p.c. pour \$6,600; 3 à 5½ p.c. pour \$8,000 (2) et \$2,500. Les autres sont à 6, 6½ et 7 p.c.

Voici les totaux des prêts par catégories de prêteurs :

Cies de prêts.....	\$27,200
Assurances.....	2,500
Autres corporations.....	102,768
Successions.....	2,500
Particuliers.....	60,511
<b>Total.....</b>	<b>\$192,979</b>

Semaine précédente.....	396,097
Semaines antérieures.....	7,481,134
<b>Total.....</b>	<b>\$8,070,200</b>

Semaine correspondante.	1894....	\$ 57,295
" "	1893....	148,580
" "	1892....	205,950
" "	1891....	20,935
" "	1890....	84,554
" "	1889....	52,360
" "	1888....	25,357

A la même date	1894.....	\$3,996,853
" "	1893.....	5,143,685
" "	1892.....	3,774,578
" "	1891.....	4,406,220
" "	1890.....	3,133,253
" "	1889.....	2,826,983
" "	1888.....	2,641,387

La Construction

NOTES

M. Polley va bientôt construire une manufacture de chaussures au coin des rues St-Valier et Voltigeurs, Québec.

M. le curé Gauvreau, de St-Roch, Québec, a soumis à ses paroissiens le projet de construire une chapelle au village de Bienville, sur le terrain qui lui a été offert dans ce but.

La Women's Christian Association, de Québec, fait ajouter à sa bâtisse une aile à 2 étages et installer un appareil de chauffage à l'eau chaude. Le tout coûtera environ \$5,000.

Le conseil de ville de Longueuil a accordé à Chagnon & Cie un contrat pour travaux d'excavation et à W. McNally & Cie la fourniture de tuyaux de grès pour drainage.

M. A. J. Fortier, secrétaire trésorier, demande des soumissions pour la cons-

truction d'une aile en brique à deux étages, à ajouter au bâtiment des écoles séparées de Pembroke, Ont.

On est à construire à Lévis, rue Shaw, un patinoir à roulettes. Le parquet est démontable et pourra être enlevé pour en faire un patinoir sur la glace pendant l'hiver.

PERMIS DE CONSTRUIRE A MONTRÉAL

Rue Mance, Nos 38 et 40.—Une maison à 3 étages, 6 logements, un étage ajouté à la maison actuelle, murs en brique, couverture mansarde en ciment. Propriétaire, J. McDuff Lamb; architecte, A. O. Hutchison; charpentier, H. Masson; brique, A. Cowen.

Rue Dorchester, coin St-Mathieu.—Une maison à 3 étages, résidence, 30 x 86. Murs en pierre et brique, couverture mansarde et plate en gravois et tôle galvanisée. Coût probable \$20,000. Propriétaire, Olivier Faucher; architecte, A. Raza; maçon, H. Dufort; charpentier, F. Sauvageau; brique, Stanis. Rochon.

Rue Déséry.—Boutique et écurie à 2 étages, 17 x 44, murs en bois et brique, couverture plate en gravois; coût probable \$600. Propriétaire, N. Richard.

Rue Sherbrooke, coin Redpath.—Une serre de 37 x 70 en bois et vitre. Propriétaire, R. Mackay; architecte, A. C. Hutchison; maçon, W. Oman; charpentiers, Ford et Casey.

Rue Charron.—Trois maisons à 2 étages, 6 logements, 60 x 34, murs en bois et brique; couverture mansarde en gravois et ardoise; coût probable \$3,000. Propriétaire, E. Brabant.

Rue Ste Catherine, coin Crescent.—Une bâtisse à 1 étage, magasin 24 x 110; murs en bois et brique, couverture plate en gravois; coût probable \$4,000. Propriétaire, la succession Jules Labine; architecte, A. Raza; maçon, Louis David; charpentier, Joseph Côté; brique, Jos. Béland.

Avenue Dumont.—Une maison à 2 étages, 2 logements, 20 x 33; murs en bois et brique, couverture plate en gravois; coût probable \$1,150. Propriétaire, Wm Pelletier; entrepreneur, Jos. Chalifoux.

Rue Ste Famille.—Une maison à 2 étages, 1 logement, 10 x 20; murs en brique, couverture plate en gravois; coût probable \$600. Propriétaire, Mme Robert S. Weir.

On emploie maintenant en Angleterre avec succès, selon le Cosmos, des canalisations en papier pour la conduite du gaz, surtout pour les longs tuyaux souterrains.

On fabrique ces tuyaux en enroulant du bon papier solide de cellulose autour d'un mandrin ayant le diamètre du tuyau qu'on veut obtenir, chaque rouleau est trempé dans de l'asphalte fondu, et on obtient ainsi un tuyau complètement imperméable à l'air et à l'eau, résistant à de fortes pressions et à toutes les causes de détérioration. Ces tuyaux sont réunis au moyen de manchons extérieurs également en papier et imprégnés d'asphalte à leurs deux extrémités.

Ils seraient, paraît-il, légers, incassables et peu coûteux, et, étant faits d'une matière non conductrice, ils protégeraient mieux les fluides contre la température extérieure. Inutile d'ajouter qu'ils ne subissent aucune corrosion du fait de l'électricité souterraine, cette plaie moderne de toutes les canalisations métalliques.