

LE PRIX COURANT

REVUE HEBDOMADAIRE

Du Commerce, de la Finance, de l'Industrie, de la Propriété Foncière et des Assurances

Abonnements d'un an: Montréal, \$2.00.

Canada et États-Unis, \$1.50.

Europe, \$3.00 (15 francs.)

VOL. XVI

MONTRÉAL, VENDREDI 14 JUIN, 1895

No 15

SEMAINE DU 31 MAI

2195 abonnés réguliers 2195

Ce tirage est égal sinon supérieur à celui de n'importe quel autre journal de commerce français.

Nous avons à Québec au moins 200 abonnés de plus que n'importe quel autre journal de commerce français qu'anglais.

LE PRIX COURANT

A. & H. LIONAIS,

Éditeurs-Propriétaires

ADMINISTRATION. { Chambre 402 Bâtisse "New York Life."
Téléphone No 2547.
Boîte de Poste No 917.
REDACTION. { 25 rue St-Gabriel.
Téléphone 2602.
Montréal, Canada.

ABONNEMENTS

(Strictement payables d'avance.)

| | |
|---|--------|
| Montréal et Banlieue un an | \$2.00 |
| " " 6 mois | 1.00 |
| " " 3 mois | 0.50 |
| Canada et États-Unis, un an | 1.50 |
| " " 6 mois | 0.75 |
| France et Union Postale un an (15 francs) | 3.00 |

LE NUMERO 10 CENTIMS.

Adresser toutes communications comme suit :

LE PRIX COURANT,

Montréal, Canada

Ça et là.

Voici quelques renseignements fournis par l'Echo Forestier sur l'industrie de la pulpe ou pâte de bois en Norvège.

Il y a actuellement en Norvège 61 moulins à pulpe. L'exportation de pulpe mécanique humide en 1894 a été de 240,000 tonnes représentant une valeur de 9 1/2 à 10 millions de couronnes (de \$2,750,000 à \$2,880,000). Les prix ont baissé l'année dernière et les prévisions pour 1895 sont encore à la baisse. Les acheteurs n'offrent que 33 à 36 couronnes (\$9.53 à \$10.35) par tonne de pulpe à 50 p.c. d'humidité, et 65 couronnes (\$18.72) pour la pulpe sèche.

L'exportation de la pulpe chimique (cellulose) en 1894, a été

d'environ 34,000 tonnes de pulpe sèche et de 10,000 tonnes de pulpe humide, ce qui représente une valeur de 6 à 6 1/2 millions de couronnes (\$1,728,000 à \$1,872,000). Il y a eu baisse aussi sur cet article. On craint même que cette industrie ne soit à la veille d'une crise sérieuse. L'Amérique, principal pays d'écoulement de cette marchandise, a fait en 1894 des achats beaucoup moindres qu'à l'ordinaire.

Nous avons souligné ces dernières lignes, reproduites textuellement du confrère, afin de signaler un fait de grande importance pour nous. Pourquoi les États-Unis vont-ils acheter de la cellulose en Norvège, lorsque nos forêts sont à leurs portes ?

Comptant à 30 jours Dans une certaine cause de faillite une maison de gros a voulu se faire remettre en possession de certaines marchandises livrées au failli, depuis moins de 30 jours, non payées, et étant encore dans l'emballage de livraison. Le curateur à la faillite s'y oppose ; de là un procès qui se plaide en ce moment.

L'article du code dit que, pour que le fournisseur ait le droit de revendiquer les marchandises vendues, il faut, entre autres conditions, que la vente ait été faite sans terme et que la revendication soit faite dans les 15 jours qui suivent la vente. Or, dans le cas actuel, la vente a été faite au comptant à 30 jours, avec 3 p.c. d'escompte, et les trente jours n'étaient pas expirés lors de la faillite.

Le fournisseur prétend qu'il a vendu au comptant. Le curateur, au contraire, déclare que la vente a été faite à terme, puisque le failli avait trente jours pour payer.

Des témoins, membres du haut commerce, sont venus déposer que, dans la langue commerciale, *comptant* signifie à 10 jours ou à 30 jours, suivant la nature de la marchandise; que le paiement sur la livraison était une autre sorte de paiement désigné par les mots *spot cash* au

C.O.D., c'est-à-dire comptant sur livraison ou contre remboursement.

Mais on allègue que le délai de 10 ou 30 jours constitue réellement une vente à terme, puisque l'on ne peut réclamer le paiement de la facture avant l'expiration de ces 10 ou 30 jours.

Nous tiendrons nos lecteurs au courant de la décision qui sera rendue.

La prochaine loi de faillite. D'après les informations données à la Chambre de Commerce du District de Montréal, vendredi, par M. le sénateur Desjardins, il ne paraît pas probable que le parlement adopte encore, à la présente session, le projet de loi sur la faillite que Sir McKenzie Bowell a présenté au Sénat.

Cet auguste corps a discuté le projet pendant toute la dernière session ; il a reçu des députations de toutes les organisations intéressées : associations de banquiers, chambres de commerce et le reste ; le projet, après avoir été pendant de longs mois en comité, a finalement été adopté et était prêt à être envoyé à la Chambre des Communes. Pendant la vacance des chambres, nous n'avons pas connaissance qu'aucune nouvelle représentation ait été faite au gouvernement ; il y avait donc lieu de croire que la discussion pourrait être portée à la Chambre des Communes dès le début de cette session.

Au lieu de cela, le projet de loi, présenté de nouveau au Sénat, n'y a encore subi que la première lecture ; la seconde lecture a été fixée pour un jour de la semaine prochaine ; puis viendra la discussion en comité et, d'après les intentions exprimées par différents sénateurs, on a lieu de croire que la lutte de la dernière session va se reproduire. Les probabilités sont donc que le projet de loi aura à peine le temps de passer au Sénat, pendant la présente session et qu'il sera trop tard pour que la Chambre des Communes le prenne en considération.

Prenons donc patience, puisqu'il

n'y a pas moyen de faire autrement, et tâchons de nous arranger le mieux possible de notre législation actuelle.

Le port d'escale en France. Il y a une contradiction apparente entre le rapport de la commission d'études sur le commerce franco-canadien adopté par la Chambre de Commerce du District de Montréal et la résolution recommandant Boulogne, comme port d'escale en France, adoptée également par la chambre vendredi dernier.

Le rapport démontre que le commerce canadien est beaucoup plus considérable avec Bordeaux, Cette et Marseille, qu'avec les ports de la Manche; et que, parmi ces derniers, le Havre et Rouen sont à peu près les seuls qui aient quelque trafic avec notre pays.

Deux experts en ce qui concerne le commerce de bois, MM. Parizeau et Balcer, ont également opiné pour les ports recommandés par le rapport de la commission.

Mais, malheureusement, la question se présentait de telle manière que la chambre n'avait à choisir qu'entre le Havre et Boulogne. Il s'agissait de répondre à une question posée par le ministre du commerce et posée en ces termes: Etant données les clauses du cahier des charges imposé pour la subvention à une ligne canado-belge faisant escale à un port français, quel port recommanderait la chambre?

Comme la Columba belge a fait des arrangements, paraît-il, avec la Chambre de Commerce de Boulogne, pour l'usage des quais, etc., et avec le chemin de fer du Nord, pour un tarif spécial de fret, la chambre a décidé, après un discours du sénateur Desjardins, de recommander le port de Boulogne.

La Chambre de Commerce du District de Montréal connaît les conditions que la Columba belge fera au commerce franco-canadien: elle ne sait rien des dispositions des autres soumissionnaires. Dans ces conditions, elle a cru devoir, sous toutes réserves, recommander virtuellement l'acceptation de la soumission de la Columba belge. C'est peut-être un pis-aller, mais enfin, beaucoup de membres de la chambre se seront probablement dit, comme nous: Mieux vaut cela que rien.

L'entreposage à froid. On fait l'entreposage à froid, dans la pratique, de trois manières: 1o. avec de la glace; 2o. avec un liquide réfrigérant; 3o. avec l'ammoniaque anhydre. Le froid pro-

duit par la glace est toujours humide, à cause de l'évaporation qui se produit constamment. On n'a, cependant, eu pendant longtemps que ce système que l'on regarde aujourd'hui comme inférieur. On lui préfère la réfrigération causée, sans que l'air se charge d'humidité, par la circulation dans des tuyaux de fer, à travers l'espace à réfrigérer soit d'un liquide—mélange d'ammoniaque et de saumure (procédé Pictet) soit des vapeurs de l'ammoniaque anhydre, c'est-à-dire, ne contenant pas la plus petite partie d'eau. Ces deux systèmes demandent une installation quelque peu dispendieuse; mais ils donnent des résultats splendides, se prêtant à une réglementation du degré de froid dans une chambre, aussi facilement que, avec les meilleurs systèmes de chauffage, on règle la chaleur.

L'industrie laitière, qui nous a forcés à nous occuper des réfrigérateurs, n'est pas la seule qui profiterait de l'établissement d'entrepôts à froid. L'action du froid au-dessous de 22° F., arrête la décomposition de la viande, des œufs, du poisson, de la volaille, etc. Certains fruits se conservent parfaitement au froid pendant un certain temps, et ne perdent pas leur arôme pourvu qu'on les mange tout de suite après qu'ils sont dégelés. D'autres se conservent à un degré de froid moindre.

Nous voyons venir le moment où l'entreposage à froid deviendra un accessoire nécessaire des industries agricoles et horticoles, ainsi que de l'élevage. Et chaque centre ou marché sera tenu de posséder au moins un établissement de ce genre, même au Canada où, pendant 4 ou 5 mois de l'année, la température extérieure reste au-dessous de 32° F.

Terreneuve et la Confédération. Le Board of Trade de Montréal, la Chambre de Commerce de Toronto et plusieurs de nos confrères commerciaux ont exprimé l'opinion que la somme de \$15,000,000 n'était pas trop élevée pour le prix de l'entrée de Terreneuve dans la Confédération. Une résolution dans ce sens sera discutée aujourd'hui (vendredi) à la Chambre de Commerce du District de Montréal. On se base sur ce fait, que notre commerce avec Terreneuve est actuellement de \$3,000,000 et que, avec l'annexion, ce chiffre serait au moins doublé. Nous avons donné d'autres raisons qui nous font considérer l'acquisition de Terreneuve comme peu désirable au point de vue politique, économique et social. Examinons

la question au point de vue commercial.

Il est parfaitement possible que nos échanges avec Terreneuve soient destinés à beaucoup augmenter avec l'annexion. Car le gouvernement de l'île a toujours, autant qu'il a pu, favorisé le commerce avec les Etats-Unis, au détriment du nôtre. Il a même failli faire avec les Etats-Unis un traité de réciprocité qui nous eût à peu près fermé son marché, mais on peut se demander, n'est-ce pas, si ce commerce de \$3,000,000 nous a été bien profitable. Nous connaissons plusieurs maisons de commerce qui s'y sont ruinées, sans compter la saignée que la Banque de Québec y a subie. Autre chose: la dette de Terreneuve n'a pas été contractée, sauf pour 2 ou 3 millions, pour des travaux publics qui n'existent pas; cet argent a été emprunté pour les besoins de la population et il a servi en partie, à payer nos marchandises. Est-ce un client bien désirable que celui qui ne peut payer les comptes de ses fournisseurs qu'en empruntant? Poser la question, c'est la résoudre.

Dans l'état actuel des choses, notre commerce avec Terreneuve ne diminuera que si nous le voulons bien, parce que l'île n'achète chez nous que lorsqu'elle ne peut pas faire autrement. Supposons qu'elle soit annexée et que nous lui vendions deux fois plus qu'auparavant, qui nous paiera? Elle ne pourra plus emprunter; à moins que le gouvernement fédéral ne le fasse pour elle, et prélève sur nous des taxes pour payer la dette des Terreneuviens.

D'ailleurs, depuis qu'elle a réussi à emprunter £550,000 sterling à Londres, l'île ne veut plus de l'annexion. Laissons-la donc s'arranger comme elle le pourra.

Un confrère affirme qu'une forte partie d'un chargement de mélasse des Barbades a été vendu, de Montréal, à une maison de Boston. Pourtant, le marché de Montréal n'est pas largement approvisionné, loin de là.

Nous avons maintenant l'information officielle que l'association des fabricants de conserves du Canada a discontinué la vente des produits de chaque membre de l'association par l'entremise d'un comité. Chaque fabrique est maintenant libre de vendre où et comment elle voudra.

Les planteurs de Java ont obtenu du gouvernement hollandais l'abolition de la taxe d'exportation sur leur sucre. La concurrence du sucre de betterave, qui reçoit, au contraire, une prime d'exportation, a été telle, que les planteurs de canne à sucre ne trouvent plus que difficilement à y faire leurs frais.

LA BANQUE DE QUEBEC

On nous demande, de Québec, notre opinion sur le rapport présenté aux actionnaires le 3 juin dernier, par la direction de la Banque de Québec.

Avec son capital de \$2,500,000 et son fonds de réserve de \$500,000, la banque de Québec est la plus riche institution financière de la capitale provinciale et, à ce titre, le compte-rendu annuel de ses opérations intéresse au plus haut point le commerce de Québec et de son district.

Voici comment se trouve établi son bilan de 1894-95 :

| | |
|--------------------------------|--------------|
| Solde du compte Profits et | |
| Per s au 15 mai 1894..... | \$83,739.48 |
| Bénéfices de l'exercice, frais | |
| déduits..... | \$230,424.87 |
| A déduire pour cré- | |
| ances mauvaises | |
| ou douteuses..... | 143,197.74 |
| | \$87,227.13 |
| | \$170,966.61 |
| Dividende de 3½ p.c. payé le | |
| 1er décembre..... | \$87,500.00 |
| Dividende de 2½ | |
| p.c. payable le | |
| 1er juin..... | 62,500.00 |
| | \$150,000.00 |

Solde au 1er juin 1895..... \$20,966.61

Le bilan soumis par la direction de la banque inclut une somme de \$50,000, prélevée sur le fonds de réserve, qui se trouve augmenter d'autant le solde du compte Profits et Pertes ou fonds contingent. De cette façon, le fonds contingent se trouve porté à \$70,966.61, mais le fonds de réserve de \$550,000 se trouve réduit à \$500,000.

Nous avons préféré établir ce bilan comme le font les autres banques, qui ne réclament, comme bénéfice, que ce qui est acquis après déduction des mauvaises créances.

La banque de Québec n'a pas été heureuse cette année, puisque ses bénéfices nets ne lui ont pas permis de payer 6 p.c. à ses actionnaires, sans prendre \$63,000 aux bénéfices des années précédentes. Elle a gagné pas tout à fait 3½ p.c. Ce n'est pas que nous la blâmons d'avoir puisé dans ses réserves pour parfaire le dividende de 6 p.c. C'est bien le moins que ces réserves, accumulées expressément pour garantir aux actionnaires un revenu régulier de leur placement, servent, lorsque l'occasion s'en présente, à ce à quoi elles sont destinées. Mais nous aurions conseillé, plutôt, de tout prendre sur le fonds contingent, et de laisser intact le fonds de réserve qui est plus spécialement destiné à maintenir la valeur du capital.

Les directeurs expliquent la modicité du dividende par le peu de

marge existant entre le taux de l'intérêt payé sur les dépôts et le taux du revenu produit par les placements de la banque. Les bénéfices bruts, frais déduits n'ont été que de \$230,000, soit un peu plus de 9 p.c. sur son capital. Si l'on considère les sommes considérables de dépôts qu'elle a eu à sa disposition, ce maigre résultat a lieu d'étonner. La banque avait, au 15 mai 1895, \$6,452,000 de dépôts, dont \$571,441 en compte courant et \$5,881,556 portant intérêt. N'eut-elle gagné que 4 p.c. sur la première somme, et 2 p.c. en sus de l'intérêt, sur la seconde, elle aurait dû, de ce chef, faire \$140,000 de bénéfices. Les \$700,000 de billets qu'elle avait en circulation, ont dû lui produire 6 p.c. net, soit \$42,000. Voici dont \$182,000 produits par les capitaux empruntés, et il ne reste plus à mettre au crédit des propres capitaux de la banque que moins de \$50,000. Ces capitaux sont de \$3,133,000, comprenant :

| | |
|--------------------|-------------|
| Fonds capital..... | \$2,500,000 |
| Réserve..... | 550,000 |
| Contingent..... | 83,000 |
| | \$3,133,000 |

Les immobilisations comprennent :

| | |
|-------------------------------|-----------|
| Numéraire et billets du Domi- | |
| nion..... | \$553,664 |
| Créances en souffrances..... | 137,924 |
| Edifice de la banque..... | 117,483 |

Total..... \$509,071

Il resterait donc \$2,300,000, qui n'ont pu produire dans leur année que \$48,000, soit un peu plus de 2 p.c.

Quant aux pertes, dont la crise de Terre-neuve porte la plus grosse part de responsabilité, elles égalent 62 p.c. des bénéfices. Si nous comprenons bien l'explication donnée par le président, les opérations qui ont donné lieu à ces pertes consistaient à acheter les traites de nos exportateurs accompagnées de connaissements à l'ordre des banques de Terre-neuve; ces banques auraient réalisé sur les marchandises et négligé de solder les traites. Il est difficile d'accuser la banque d'imprudences à ce sujet, ce genre d'opérations étant considéré comme des plus sûrs. Tout au plus pourrait-on dire que le gérant général aurait dû se tenir au courant des affaires des banques de Terre-neuve. Mais il faut se rappeler que le gérant général, M. Stephenson, qui avait inauguré ce service, est décédé dans le courant de l'exercice et que son successeur, M. McDougall, n'avait probablement pas eu le temps de se mettre parfaitement au courant de la situation, lorsque la dé-

bâcle est survenue aussi soudaine que désastreuse. Il est toujours plus facile de critiquer après coup, que de prévoir juste ce qui doit arriver.

La seule critique sérieuse que nous oserions formuler, c'est, au contraire, que la direction de la banque a péché par excès de prudence en ne tirant pas assez parti de ses fonds. Ainsi, avec un capital de \$2,500,000, la banque n'a qu'une circulation de \$696,000. Elle aurait pu — en prenant les moyens nécessaires — mettre en circulation \$1,000,000 de plus de ses billets, qui, à 5 p.c. net, seulement, auraient augmenté ses bénéfices de \$50,000.

Il est vrai qu'il lui eût fallu pour cela prendre une part plus active aux affaires de notre commerce intérieur, au lieu de s'en tenir principalement aux affaires d'exportation et d'importation. La direction a été au devant d'une autre critique, celle de trop payer d'intérêt à ses déposants; nous aurions dit nous, celle de trop rechercher les dépôts portant intérêt, puisque le taux élevé que la banque payait n'était nécessaire que par le désir de s'attirer des dépôts. Contre \$571,441 de dépôts en compte courants, chiffre qui prouve que les clients, dont elle escompte le papier, ne tiennent pas beaucoup d'argent chez elle, elle a \$5,881,556 de dépôts à intérêt. "Avec la coopération des autres banques, dit le rapport des directeurs, une réduction a été effectuée sur le taux des dépôts, dont on sentira l'avantage durant l'année courante." Dont acte.

Pour conclure, nous dirons à nos amis de Québec que, si leur dividende est plus maigre qu'ils ne l'espéraient, ils n'ont pas lieu d'avoir le moindre doute sur la solidité de la banque. Sa circulation et ses dépôts remboursables à demande se montent ensemble à \$1,277,000, et elle a, en espèces ou valeurs immédiatement réalisables, \$2,886,000, plus du double. Elle a un portefeuille de traites, lettres de change et billets escomptés, de \$7,000,000, ce qui, à 6 p.c. seulement, représente un revenu de \$420,000, sur lequel on peut prendre une marge suffisante pour les pertes courantes, sans s'exposer à voir encore une fois les bénéfices nets tomber à 3½ p.c. à moins d'un désastre tout à fait imprévu. Tout ce qu'il y a à faire, c'est de faire en sorte que M. McDougall, le nouveau gérant général, obtienne de ses directeurs l'autorisation de tirer meilleur parti des fonds qui dorment dans la caisse de la Banque de Québec.

AMELIORATION DU BEURRE PAR LES FERMENTS.

Nos lecteurs ont encore dans la mémoire l'article que nous avons publié, il y a quelques semaines, avec gravures, sur la fabrication d'un beurre amélioré au moyens de ferments spéciaux. Ce système de fabrication peut se définir en quelques mots. D'abord, tous les beurriers savent que l'acidification de la crème est nécessaire pour donner de l'arôme au beurre. Cette acidification est produite par des ferments naturels existant dans la crème et la finesse de la saveur du beurre dépend de la qualité de ces ferments.

Le système proposé par M. Louis Bochet, dans l'article que nous avons reproduit, consiste à stériliser d'abord la crème, pour faire disparaître tous les ferments nuisibles, s'il en existe, et à y semer ensuite, pour produire l'acidification nécessaire, des ferments provenant des plus fines qualités de beurre. Ces ferments donnent à la crème la même saveur, le même arôme que le beurre dont ils proviennent. En France, on prend les ferments des beurres d'Isigny et de Gourlay, les beurres les plus fins que l'on trouve sur le marché de Paris; dont le marché de Londres n'a qu'une vague idée; et, avec ces ferments, on produit avec de la crème de Bourgogne, de Bretagne ou de Beauce, de véritable beurre d'Isigny.

C'est la même méthode que l'on applique à la fabrication du vin: stérilisation ou *pasteurisation* d'abord, puis fermentation provoquée par des ferments choisis. Avec de la levure de châblis, on a fait du vin ressemblant à s'y méprendre au châblis, avec des moûts de qualité ordinaire.

Pour le beurre, on n'en est plus à de simples expériences de laboratoire. Le système est entré dans la pratique, et, ce qui intéressera sans doute les zélés officiers de l'Industrie Laitière, le Danemark s'en est emparé avec avidité. C'est une nouvelle supériorité qu'il a sur nous.

Nous trouvons en effet dans *La Laiterie* du 18 mai, une liste de questions auxquelles les exposants ont à répondre, dans les concours d'industrie laitière. Or voici quelques-unes de ces questions.

" 10. Le lait doux ou la crème ont-ils été pasteurisés ?

" 11. A quel degré a-t-on pasteurisé ?

" 12. Combien pour cent de ferment a-t-on employé ?

" 13. Combien d'heures a duré l'acidification ?

" 14. Est-ce que la crème est devenue épaisse et uniforme, et dans ce cas, combien d'heures avant battage ?

" 15. Quel ferment lactique a-t-on employé et sous quelle forme ?

" 16. Quelle culture pure a-t-on employée et combien de temps a duré la propagation ? "

Nous sommes convaincu que là se trouve, sinon la solution du problème, du moins un très grand élément de succès pour notre exportation de beurre.

Dans le rapport de MM. Gigault et Leclaire, page 112 et suivantes, on trouve un exposé très clair de cette méthode de maturation de la crème avec des ferments étrangers; mais on ne semble pas y avoir attaché beaucoup d'importance. Pourtant, il nous semble que la chose en valait la peine. C'est pourquoi nous tenons à la signaler de nouveau, espérant que, à la fin, une voix plus autorisée que la nôtre en fera comprendre l'importance aux fabricants.

LA PROPRIETE FONCIERE A MONTREAL.

Un de nos abonnés, propriétaire foncier et membre d'une profession libérale, intelligent et sachant raisonner, nous disait hier: " Je perds cette année plus de \$600 sur le revenu de mes propriétés, faute de locataires pour les occuper. Si tous mes logements étaient loués, quand même mon compte de taxes serait doublé, j'y gagnerais encore."

C'était une critique directe de la campagne menée par LE PRIX COURANT et l'Association Immobilière, dont il est membre, contre la continuation des dépenses ruineuses du conseil de ville. Mais c'était surtout la plainte causée par le mal momentané, plus aigu que la douleur sourde qu'il a mission de guérir. C'est le cri de la personne à qui l'on arrache une dent et qui se dit, sur le moment: " Si j'avais su, j'aurais gardé ma dent gâtée; elle ne me faisait pas la moitié autant de mal."

Nous ne l'avons pas caché dans le temps; la suspension des travaux civiques devait produire une réaction; les ouvriers étrangers attirés à la ville par ces travaux, s'en iraient gagner leur vie ailleurs et laisseraient vides les logements qu'ils occupaient. C'était inévitable. Fallait-il pour cela continuer à dépenser \$3,000,000 d'emprunts par

année, ou valait-il mieux se résigner à subir la réaction nécessaire, dans l'espérance que, plus vite elle viendrait, plus vite elle serait partie ?

Il est évident que le régime des emprunts ne pouvait pas toujours durer et que, par conséquent, la réaction devait se produire tôt ou tard. Or, selon la loi physique qui veut que plus on tombe de haut et plus la chute est violente; selon la loi morale qui dit *corruptio optimi pessima*, et enfin, selon la loi économique qui établit que plus l'inflation a été considérable et prolongée, plus la dépression est profonde et tenace, il valait mieux se résigner à subir la réaction maintenant que dans trois, cinq ou dix ans.

Estimons-nous heureux, au contraire d'en être quittes pour une diminution temporaire de revenu, quand même elle atteindrait 20 à 25 p.c., en considérant ce qui s'est passé dans d'autres villes du Canada où la crise a été bien autrement désastreuse. Qu'on se rappelle la crise de Winnipeg qui, en quelques mois, a ruiné des propriétaires estimés presque millionnaires. Qu'on jette un regard sur Toronto où, nous dit-on, des rues entières sont désertes et où l'on offre des maisons toutes neuves, pour moins que le prix payé pour le terrain.

D'ailleurs, la suspension des travaux de la ville n'est pas la seule cause de la crise actuelle. La dépression commerciale et industrielle y a contribué pour sa part, ainsi que l'exagération de la construction de 1889 à 1892. Ces autres causes ou s'atténuent ou disparaissent, et on peut, sans être trop optimiste, espérer que les revenus de la propriété foncière s'amélioreront avec le retour de l'activité commerciale et industrielle.

La pêche du homard dans la Nouvelle-Ecosse est, paraît-il, moins abondante que de coutume et plusieurs fabriques de conserves vont se fermer, s'il n'y a pas une prompte amélioration.

Les pommes, à cette saison, sont un article de grand luxe. Deux quarts de pommes bien conservées ont été vendus, il y a quelques jours, par MM. Hart & Tuckwell à \$25 le quart, et une maison de Toronto vient d'en vendre un \$26.50.

On dit que la prochaine récolte des arachides (*peanuts*) en Virginie, est gravement compromise, et que les principaux négociants qui s'occupent de l'article sont en train d'acheter tous les stocks qu'ils peuvent dénicher. On dit même que les planteurs de Virginie sont eux-mêmes acheteurs. Il y a, paraît-il, des existants assez considérables en Virginie, mais c'est presque tout en vieux stock reporté depuis deux ou trois ans.

MODES ET NOUVEAUTES

LES TISSUS A LA MODE.

Peu à peu le beau temps s'avance. Les voyageurs en draperies vont présenter les collections d'hiver et prendre les premiers ordres des détaillants. Ceux-ci font leur choix et complètent en même temps leurs rayons de marchandises d'été.

Le fabricant va donc trouver près des négociants en gros des renseignements de plus en plus précis selon l'accueil fait à ses produits. Il sortira insensiblement des alternatives d'espérance et de doute qu'il éprouve pendant la plus grande partie de ses travaux d'essai et il pourra les diriger dans le sens de la vente.

Si on veut se tenir au premier rang dans la fabrication des articles pour complet et pour pantalon, il faut chercher des dessins fleuris en grand nombre.

L'originalité des dispositions est souvent subordonnée aux couleurs employées. Il faut tenir compte des consommateurs pour qui on travaille et de la contrée qu'ils habitent. Plus le pays est ensoleillé, plus les dessins doivent être accentués par les nuances, parce que l'on y préfère habituellement tout ce qui brille, tout ce qui est éclatant.

Ces tissus, ces combinaisons paraîtront exagérés aux personnes qui habitent le Nord, et aussi aux fabricants qui ne fabriquent que pour les pays froids et brumeux. Pourtant, malgré les tendances de la consommation vers les couleurs foncées, tendances sensibles en hiver surtout, les manufacturiers savent que les couleurs claires sont d'un emploi fréquent en été.

Le blanc lui-même est encore souvent réuni aux couleurs les plus disparates, soit très foncées ou noires, soit d'un éclat voulu. De plus, des filets en soie ou en laine de teintes vives ou en retors fantaisie forment des ornements attirant le regard.

Si, au contraire, le contraste est moins grand entre les teintes réunies, si elles sont assorties dans des tonalités moyennes, le même genre pourra, bien souvent, convenir à une clientèle tout autre.

Notre collection contient de nombreux modèles nuancés ainsi, d'un bon goût parfait, et qui ne seraient guère attrayants avec des couleurs moins bien harmonisés.

Les retors ordinaires, tout laine, à deux nuances, sont toujours d'un emploi fréquent dans les divers genres d'étoffes.

Dans les articles d'apprêt rasé, on en tire un très bon parti pour façonner des dessins obtenus par l'ourdissage, ainsi que dans des tout retors en chaîne et en trame. Pour établir des effets sinon nouveaux, du moins différents de ce qui se fait depuis quelque temps, on essaye les retors en trame dans des chaînes de couleur unie. Naturellement, on prend des croisures montrant bien les duites de l'étoffe.

Mais il faut toujours tisser ces articles avec plusieurs navettes pour combattre les irrégularités de la filature; sans cela, celles-ci deviendraient apparentes en tissu et elles provoqueraient des défauts.

Parmi les croisures utilisées pour les façonnés, les corkscrews à triples cordons seront encore avantageusement utilisés. Nous présentons fréquemment de telles figures avec deux cordons formés sur l'étoffe par la chaîne et un sillon fourni par la trame. On peut, avec elles, varier non seulement les rayures de toutes conditions, mais on peut aussi combiner certains carreaux, parce que la trame se montre couramment à l'endroit. Il y a là encore une source inépuisable d'effets imprévus à exploiter et que le bon marché ne peut point facilement imiter.

“ Il nous faut du nouveau et encore du nouveau, ” telle est la phrase qui accueille le fabricant dès qu'il va soumettre ses premiers travaux aux négociants.

Les nouveautés peuvent être obtenues de plusieurs manières. Il suffit parfois d'exploiter ce que la mode a bien accueilli parmi les créations multiples que les chercheurs offrent à chaque saison. Tandis que les transformations modifient assez l'aspect du tissu primitif pour pouvoir être présentées comme nouveautés et qu'elles sont de plus en plus en faveur, on peut continuer ainsi. Mais dès qu'un produit s'est généralisé et beaucoup vendu, le succès est près de son apogée. A ce moment, les négociants demandent autre chose avec plus d'insistance, parce que les consommateurs seront bientôt las et qu'une réaction se produira inévitablement.

Si, au début de la vogue d'une étoffe, il suffit d'en modifier plus ou moins les apparences, quand il faut la remplacer complètement, on y parvient en prenant le contre-pied de ce qui est encore de mode : en faisant des carreaux quand on doit quitter les rayures; en établissant des grand dessins lorsqu'on est dégoûté des petits, etc. C'est ce qui

explique certains changements brusques dans le goût et qui font dire que la mode est capricieuse.

Les transformations sont rarement complètes, c'est-à-dire qu'elles portent, suivant les cas, plus particulièrement sur un des points suivants : nuances, dessins, matières ou apprêts, bien que tous changent un peu à chaque saison.

Parmi les articles qui ne varient guère en ce moment, se trouvent les peignés à toutes petites dispositions; ils sont réservés pour les habits et les redingotes. Ces dernières se font en cheviotte fine.

Les cheviottes pour pantalons paraissent moins en faveur, d'après les derniers renseignements. Les peignés semblent revenir à la mode pour l'été. Nous l'avons déjà dit d'ailleurs.

Le complet paraît être plus recherché du public. On en fera beaucoup avec veston ou jaquette. Cette dernière forme est très appréciée à cause de son élégance.

En revenant au carreau pour le pantalon, on paraissait vouloir délaissier la rayure. Mais comme il n'est point aisé de s'en tenir à une seule catégorie d'effets, on continue les essais sur les dessins longitudinaux en y joignant diverses dispositions avec reliefs partiels.

Il y a bien des façons de produire des reliefs sur l'étoffe, et quand le tissu reçoit un grand feutrage, ces prééminences peuvent être très accentuées.

Les reliefs peuvent ranger dans une des trois catégories suivantes :

1o Quand la chaîne remplace la trame par groupes à la surface de l'étoffe, c'est-à-dire en opposant dans un même dessin, une croisure où la chaîne domine à l'endroit, à une autre où c'est la trame qui joue le plus grand rôle.

2o En juxtaposant des croisures d'épaisseurs différentes. En ce cas, on choisit une croisure d'enlacement très serré que l'on applique près d'une autre, d'enlacement ouvert. Employées séparément, la première donnerait une étoffe mince et l'autre un tissu épais; réunies par groupes, c'est le contraste qui fournit le relief.

3o En tirant parti, par des croisures spéciales, de la contractilité des matières. Ces reliefs ne peuvent pas être très larges, sous peine d'éprouver des désagréments de fabrication.

On fait ces essais aussi bien en peigné qu'en cardé. Nous en reparlerons s'il y a lieu.—*Les Tissus.*

LES RAISINS DE GRECE.

Nous tirons les renseignements suivants d'un récent rapport du consul anglais à Patras.

Le raisin de Corinthe, (*currant*) en anglais, par corruption, est un petit raisin sans pépin qui semble originaire des environs de Corinthe. Ce qu'il y a d'extraordinaire, c'est que la vigne qui produit ce raisin paraît ne pouvoir s'acclimater nulle part ailleurs. Elle ne prospère que sur les rives du golfe de Corinthe et sur la côte occidentale du Péloponèse. On a essayé de la cultiver dans le nord de la Grèce, dans l'Attique, dans le centre du Péloponèse, dans l'île de Corfou et dans les îles de l'Archipel. Ce fut en vain. Quand il arrivait, parfois, que la vigne croissait et produisait bien, le raisin se trouvait toujours contenir un pépin, ce qui le rendait impropre au commerce des raisins secs. Dans bien d'autres parties du monde, des essais du même genre furent faits sans plus de succès. Il n'y a que le Cap de Bonne Espérance et la Californie qui aient obtenu une certaine mesure de succès. Mais leur Corinthe ne peut être comparé avec celui de la Grèce, ni pour la couleur, ni pour la saveur, ni pour l'arôme et la richesse en sucre.

On peut donc dire que la Morée (Péloponèse), et les îles de Zante, Céphalonie, Ste Maure et une petite partie de l'Acarnanie et de l'Étolie ont un monopole naturel de la production de ce raisin.

Le sultana est un raisin sans pépin qui pourrait être aussi très productif en Grèce. Il réussit bien dans toutes les parties de la Morée; mais on n'y fait pas beaucoup attention, parce que le raisin de Corinthe, en temps ordinaire, rapporte plus. On en récolte cependant environ 1000 tonnes par année dans la Morée; les meilleures qualités proviennent de Nauplie et de la plaine d'Argos. Nauplie en a produit l'année dernière 800 tonnes, dont 600 ont été exportées en Angleterre et le reste en France et en Turquie. L'Elide et le district de Corinthe en ont produit 200 tonnes. Les prix ont varié de £15 à £20 par tonne livrée à bord, suivant qualité. Les meilleurs sultanas de Nauplie sont d'aussi belle qualité que les meilleurs des autres pays où on les cultive: l'Asie Mineure, la Perse, etc.

Mais la principale exportation de la Grèce se fait en raisins de Corinthe. Nous avons à plusieurs reprises parlé de la crise par laquelle passe cet article. Voici quelques dé-

tails à ce sujet pris dans le même rapport.

Avant 1877, la consommation des raisins secs de Corinthe, comme raisins de table, pour le monde entier, était de 80,000 tonnes environ. La récolte, en 1877, était de 82,000 tonnes. Cette année là, la France, dont les vignobles étaient ravagés par le phylloxéra, se mit à acheter des raisins de Corinthe pour en faire du vin de raisin sec. Cette demande, qui ne fit qu'augmenter jusqu'en 1891, eut pour effet d'augmenter le prix de l'article et par conséquent les profits des producteurs. La production se mit en conséquence à augmenter d'année en année, de telle sorte que, en 1893, elle avait plus que doublé (170,000 tonnes au lieu de 80,000.)

Le prix payé par les acheteurs français était élevé, variant de £15 à £20 la tonne livrée à bord, et comme, pour faire le vin, l'on ne tenait pas à l'apparence du raisin autant qu'à sa teneur en sucre, les Français prenaient à ces prix des qualités considérées comme inférieures par le commerce des raisins de table. De sorte que les prix des qualités supérieures montaient en conséquence et les vigneron de la Morée jouissaient d'une prospérité inaccoutumée. Tout le capital disponible était employé à la création de nouveaux vignobles. Cette création est très dispendieuse puisqu'il faut défoncer le terrain avec soin, enlever les pierres, les racines, les mauvaises herbes, etc., et creuser de profondes tranchées pour y déposer les jeunes plants ou les boutures; puis, comme le plant ne commence à produire qu'au bout de cinq à six ans et qu'il n'est en plein rapport qu'à partir de la neuvième ou de la dixième année, il faut cependant continuer à le cultiver avec le plus grand soin pendant tout ce temps, sans en retirer aucun profit.

On avait donc emprunté sur hypothèque pour planter la vigne, comptant sur les profits futurs pour se libérer.

Mais la France ne se croisait pas les bras. Ses vignobles détruits se reconstituaient au moyen de plants américains résistant au phylloxéra, que l'on greffait avec des greffes de vignes françaises; la production, qui avait diminué de moitié, recommençait à augmenter. En 1889, la France avait importé de Grèce 70,000 tonnes de raisins secs; en 1890-91, l'importation tomba à 40,000 tonnes et en 1892, à 20,000.

Dès 1891, les vigneron français dont le vin de raisins secs diminuait considérablement les débouchés, se

plaignirent de cette concurrence et réclamèrent une augmentation de droits sur les vins et les raisins étrangers. Le droit, qui était de 50 cts par 100 livres sur les raisins secs, fut en conséquence porté à \$1.50. Cependant, quoique l'importation fût diminuée, elle continua encore. Mais, en novembre dernier, le parti protectionniste réussit à faire porter le droit à \$2.25 par 100 livres (25 francs par 100 kilos); ce fut le coup de mort de cette industrie.

Les vigneron de Grèce se trouvèrent placés en présence d'une production de 160,000 tonnes, tandis que le commerce de raisins de table ne pouvait en absorber que 100,000 tonnes environ. Le marché fut pris de panique, surtout pour les qualités que la France achetait pour faire du vin. Les producteurs se hâtèrent de vendre à vil prix; quelques-uns consignèrent même à l'étranger, avec ordre de vendre à tout prix. Les basses qualités, qui se vendaient couramment une couple d'années auparavant à £15 la tonne furent vendues à £5 la tonne, livrée à bord, prix qui ne couvre pas les frais de culture.

On conçoit quelle détresse cette situation apporta aux propriétaires de vignobles, la plupart endettés. Non seulement ils ne pouvaient pas réaliser leurs frais, mais il fallait absolument qu'ils continuassent à cultiver leurs vignes, car une vigne laissée sans culture pendant deux ans seulement est ruinée.

Le gouvernement grec, pour essayer de soulager cette détresse, présenta un projet de loi en vertu duquel tout le surplus de raisins secs serait acheté, soit par le gouvernement, soit par une compagnie et converti en pulpe, de manière à ne pouvoir être employé qu'à faire du vin. Mais l'opposition des autres districts ruraux empêcha l'adoption de cette mesure.

Enfin, on a commencé à voir luire une lueur d'espérance. La Russie, qui jusqu'en 1893 n'achetait des raisins Corinthe que pour un chiffre insignifiant, est venue acheter, l'automne dernier, 14,000 tonnes de ces raisins et l'on espère que ses importations prendront bientôt la même importance que celles de la France de 1877 à 1891.

Voici un tableau des exportations par destinations, en 1893 et en 1894 :

| DESTINATIONS. | QUANTITES. | |
|----------------------------|------------|---------|
| | 1891 | 1893 |
| Grande Bretagne.....tonnes | 57,559 | 60,634 |
| Etats-Unis....." | 4,377 | 14,466 |
| Canada....." | 1,065 | 1,079 |
| France....." | 15,060 | 3,187 |
| Nord de l'Europe....." | 12,204 | 20,081 |
| Autriche....." | 1,656 | 3,414 |
| Russie....." | 13,437 | 1,131 |
| Australie....." | 883 | 831 |
| Totaux..... | 106,741 | 191,886 |

L'augmentation de l'exportation en France provient de ce que les importateurs français ont voulu s'approvisionner largement avant la mise en vigueur des nouveaux droits. Les Etats-Unis ont moins importé en 1894, parce qu'ils avaient profité des bas prix en 1893 pour s'approvisionner, de même le Nord de l'Europe et l'Autriche.

L'avilissement des prix des raisins a fait naître en Grèce deux nouvelles industries ; on y fait maintenant une eau-de vie très parfumée qui commence à trouver un marché à l'étranger. On y a aussi donné plus d'attention à la production du vin ; on fait maintenant des imitations de Bordeaux, de Chablis, de Porto, de Sherry et de Malvoisie, dont partie est consommée dans le pays et le reste exporté, surtout en Allemagne.

LES BOISERIES

On donne le nom de boiserie en général à tous les ouvrages de menuiserie. La boiserie se divise en deux branches bien distinctes : la *boiserie dormante* qui comprend les pièces qui se posent à demeure, et la *boiserie mobile* dont dépendent les divers ouvrages destinés à exécuter certains mouvements sur place ; nous ne comptons traiter que de la boiserie dormante.

Dans les premiers siècles du Moyen-Age, l'art de la menuiserie n'est qu'une branche de l'art des charpentiers, et les moyens d'exécution sont les mêmes. Les populations du Nord, particulièrement aptes à faire des ouvrages de charpenterie, ne furent pas moins habiles à donner aux bois des formes à la fois délicates, légères et solides. Les boiseriers anciennes qui nous restent sont souvent des chefs-d'œuvre, de combinaison, de coupe et de trait. Les traditions de cet art résultent d'une parfaite connaissance des bois, d'un principe de tracé savant, d'un emploi judicieux de la matière en raison de ses qualités propres. Comme dans tout système de construction, la matière employée pour les boiseriers doit commander les procédés d'assemblage et imposer les formes. Or, le bois et une matière qui possède des propriétés particulières dont il faut tenir compte dans la combinaison des œuvres de menuiserie. Les artisans, au Moyen-Age, ne se sont pas écartés de ce principe vrai : La connaissance des bois est une des conditions imposées aux menuisiers, mais il n'est pas moins nécessaire pour eux de savoir les employer avec

raison de leur texture et de leur force.

Le bois qui se prête le mieux aux ouvrages de boiserie est le chêne, à cause de sa rigidité, de la finesse de ses fibres, de sa dureté égale, de sa durée et de sa beauté. Aussi, pendant le Moyen-Age, en France du moins, le chêne a-t-il été exclusivement employé dans la boiserie ou menuiserie de bâtiment.

Pour être employé dans les boiseriers, le chêne doit être parfaitement sec, c'est-à-dire débité depuis au moins six ans. Cette pratique était observée avec soin par les artisans des XIIIe, XIVe et XVe siècles, aussi les boiseriers de cette époque n'ont-elles pas joué, elles sont restées dans leurs assemblages et ne présentent pas de gerces. Les bois, une fois débités, étaient d'abord laissés dans des lieux humides et même dans l'eau, puis empilés à claire-voie sous des abris secs, retournés souvent et quelquefois soumis à l'action de la fumée. On n'employait pas les bois trop vieux qui sont sujets à se gercer et à se piquer. On débitait des chênes de deux cents à trois cents ans, c'est-à-dire des troncs dont le diamètre a 3 mètres au-dessus du sol, aubier déduit, varie de 0m70 à 1 m. Ces troncs étaient sciés en quatre dans la longueur à angle droit et chaque quart était débité suivant diverses méthodes, mais toujours en suivant compte de la texture du bois. Bien que les menuisiers employassent la colle, cependant la solidité de l'œuvre dépendait avant tout de la disposition des assemblages à queue d'aronde ou chevillés. Deux conditions étaient imposées aux ouvriers : l'économie de la matière, en ce que les renforts sont évités du moment qu'ils ne peuvent être compris dans une pièce équarrie ; plus grande force possible laissée au bois là où il porte assemblage. L'observation de ces deux conditions donne un caractère particulier aux boiseriers. Au Moyen-Age, la main-d'œuvre est toujours en raison de la valeur de la matière. Les artisans ne donnaient pas à la menuiserie de pin, de mélèze ou de sapin, les formes que permet l'emploi du chêne et du noyer. Observant les qualités propres aux diverses essences, ils tenaient à la légèreté jointe à la solidité, et jamais il ne leur serait venu à la pensée de simuler en une menuiserie des formes convenables pour la pierre. Nous traiterons successivement des diverses boiseriers dormantes qui comprennent : les planchers, les parquets, les lambris, les diverses clôtures, etc.

Anciennement, les planchers se

composaient de poutres et de solives apparentes, plus ou moins moulurées et sculptées. Ce que nous appelons plafond aujourd'hui dans une construction, c'est-à-dire ce solivage de niveau, latté et enduit par dessous de manière à présenter une surface plane, n'existait pas. Ces planchers figuraient ainsi des parties saillantes et d'autres renfoncées, formant parfois des caissons ou augets que l'on décorait de profils et de peintures. Le plancher était donc alors la même chose que le plafond ; c'était la construction du plancher qui donnait la forme et l'apparence du plafond.

Aujourd'hui, les planchers sont les ouvrages les plus simples qu'aient à exécuter les menuisiers en bâtiments ; ce sont des assemblages primitifs de planches de chêne ou de sapin, corroyées avec plus ou moins de soin, réunies longitudinalement, à rainures et à languettes et placées, soit sur des lambourdes, soit directement sur les solives. Après que le charpentier a posé, pendant la construction, les poutres qui doivent supporter le plancher et qu'il a équarries à la cognée et terminées à la bisaguë, le menuisier vient à son tour creuser, dans la surface supérieure de ces poutres, des entailles de 0m081 de longueur sur 0m081 de largeur, espacées de 0m16 à peu près et taillées de telle sorte que celles d'une poutre soient exactement en face de celles de l'autre.

Dans ces entailles, il pose des solives de 0m081 d'équarrissage, allant d'une poutre à l'autre et reposant dans une entaille par chaque bout. Quand il s'agit des planchers des étages supérieurs, on se contente parfois de donner aux solives 0m054 de hauteur, tandis que pour le plancher de grandes pièces pouvant être chargé, ou encore quand des ateliers sont installés au rez-de-chaussée, on prend des bois de 0m162 sur 0m108. Les solives sont recouvertes avec des planches jetées transversalement sur elles, dressées, corroyées, posées à plat l'une à côté de l'autre et assemblées longitudinalement à rainures et languettes ; ces planches ont de 0m034 à 0m041 d'épaisseur. On les fixe sur les solives avec des clous à tête plate ou avec des clous sans tête. Au lieu d'employer des planches entières, c'est-à-dire ayant toute leur largeur, on se sert souvent de planches refendues appelées *frises* ou *alaises* et qui ont de 0m08 à 0m11 de largeur. Cette méthode est préférable à la première, parce que, plus le bois est étroit, moins il est sujet à travailler ; en outre les rainures et les languettes étant plus

nombreuses et plus rapprochées, il en résulte une plus grande solidité pour l'ouvrage. Ce sont les planchers ainsi disposés que l'on nomme *planchers à frises*. Ils ont l'inconvénient de consommer plus de bois que les autres et de donner bien plus de main-d'œuvre. Quand les frises ont la même longueur que la chambre à planchéier, on les place à côté les unes des autres, c'est-à-dire parallèlement. On fait alors un *plancher à l'anglaise*. Quand elles ont une moindre longueur, on les rejoint bout à bout au moyen de rainures et de languettes, en ayant soin de faire porter chacune de leurs extrémités au milieu d'une lambebourde.—*L'Echo Forestier*.

COMPTES-RENDUS

ASSOCIATION DES EPICIERIS DE MONTREAL.

L'assemblée mensuelle de l'Association des Epicieris de Montréal a eu lieu mercredi, le 5 courant, M. John Johnson, président, au fauteuil.

La séance fut employée à l'organisation du pique-nique annuel, qui aura lieu le 17 juillet prochain, à Iberville.

Voici les comités :

Jeux.—MM. W. Wilson, président, R. Taylor, W. Carignan, J. P. Dixon, T. Gauthier, J. E. Manning et A. Tremblay. Musique et danse.—MM. V. Raby, président, J. A. Drouin, W. Duckworth, S. Demers, J. H. Howard, L. G. Goulet et l'échevin R. Turner.

Impressions et annonces.—MM. A. D. Fraser, président, R. B. Hall, ex-échevin Gauthier, S. D. Vallières et J. E. Manning.

Rafraîchissements.—MM. Joseph Lévesque, président, Thos. Gauthier, J. Scanlan, J. H. Howard, J. E. Manning, N. Lapointe et W. Carignan.

Réception.—MM. John Johnston, président, A. D. Fraser, S. Demers, John Scanlan, M. P. Lafferty, S. D. Vallières, Joseph Lévesque et l'échevin Turner.

Chemin de fer.—MM. S. D. Vallières, président, John Scanlan, S. Demers, N. Lapointe, J. E. Manning, ex-échevin Gauthier, W. P. Beaudoin, H. C. Larose, R. B. Hall et Jas. O'Shaughnessy.

Finance.—M. B. Connaughton, président, et tous les autres présidents des différents comités.

L'ex-échevin Gauthier a promis une médaille en or pour le vainqueur d'une course de cent verges, à laquelle prendront part les présidents de tous les comités. Ce concours sera l'événement du jour.

CHAMBRE DE COMMERCE DU DISTRICT DE MONTRÉAL.

L'assemblée mensuelle de la chambre a eu lieu vendredi, le 7 juin, dans ses salles, rue St Jacques. M. H. Laporte, président, occupant le fauteuil.

Présents: MM. Jos. Contant, J. D. Rolland, J. X. Perrault, L. E. Morin, père, L. E. Morin, fils, H. A. M. Brault, W. Marsan, L. J. A. Surveyer, Hon. Alph. Desjardins, Guillaume Boivin, J. Monier, etc.

Après lecture et approbation du procès-verbal de la dernière assemblée, et

réception des rapports, on prend connaissance d'une communication du ministre du commerce, accusant réception du rapport de la commission d'études sur le commerce franco-canadien et demandant à la chambre de lui communiquer ses vues : 1o sur le choix d'un port d'escale en France pour la ligne canado-belge, 2o sur les clauses du cahier des charges annexé aux demandes de soumissions pour cette ligne.

Il y a quelque hésitation, une partie des membres croyant que, la chambre n'ayant pas été consultée avant la publication de ce cahier des charges, il était de sa dignité de ne pas en étudier les clauses, maintenant que les soumissions étaient faites.

Cependant, M. le sénateur Desjardins et M. J. D. Rolland insistent pour que la chambre, si elle ne voulait pas se prononcer sur ces clauses, ni recommander une soumission plutôt qu'une autre, devrait au moins encourager le gouvernement à accepter l'une ou l'autre des soumissions, car il était évident qu'il était bien tenté de n'en accepter aucune. On ouvre en conséquence la discussion.

Une lettre de M. Parizeau et une autre de M. Balcer, de la commission d'études sont lues; toutes deux sont d'opinion que, comme les deux tiers du commerce franco-canadien se font avec les ports de la Méditerranée et de l'Atlantique, la subvention devrait être accordée à une ligne se dirigeant sur ces ports.

M. Perrault opine pour Le Havre dont il détaille les principaux avantages, entre autres, celui de communiquer par la Seine avec Paris.

M. Desjardins parle en faveur de Boulogne sur Mer, ainsi que M. L. E. Morin, fils.

Comme il ne peut être question que d'un port de la Manche et que Boulogne sur Mer offre des avantages spéciaux à la ligne Columba belge, il est décidé que l'on recommanderait le port de Boulogne.

Sur motion de M. Perrault, on décide aussi de représenter au ministre qu'une vitesse moyenne de 10 nœuds serait suffisante.

Il est résolu également de recommander que la subvention soit accordée ferme pour cinq ans.—Ajournement.

PETITES NOTES

Attiré par la promesse du gouvernement fédéral de fournir des réfrigérateurs pour le commerce d'exportation du beurre, un citoyen des Etats-Unis est venu essayer de monter ici un entrepôt à froid sur un grand pied. Comme il n'était pas capitaliste lui-même, le citoyen en question supposait que les capitalistes de Montréal s'empresseraient de lui souscrire des fonds. Après une couple de réunions avec des membres du commerce de provisions, il a fini par se convaincre que Montréal possède autant de réfrigérateurs qu'elle peut en employer, sinon plus, et il a repris le chemin du territoire de l'Uncle Sam.

Nous détachons d'un journal spécial l'intéressant aperçu historique qui suit: Bien que découverte, s'il faut en croire l'opinion générale, dans les premières années de l'ère chrétienne, la porcelaine chinoise ne nous montre guère de documents certains qu'à partir de la fin du sixième siècle. Au quatorzième siècle, elle arrive au grand développement de sa fabrication et à une

splendeur décorative qu'elle n'avait point atteinte encore. A cette époque aussi, les potiers chinois prennent l'habitude de marquer leurs pièces, et l'étude des origines devient sinon facile, du moins possible.

Au quinzième siècle, la fabrication chinoise était arrivée à sa plus grande perfection; elle fut interrompue et presque réduite à néant pendant la guerre des Tartares, mais de 1661 à 1723 elle reprit un élan nouveau; pourtant, vers le milieu du dix-huitième siècle, bien que la fabrication allât toujours en augmentant, le sentiment artistique disparut petit à petit et la production arriva à l'abondance, mais aussi à la décadence actuelle.

Les plus anciennes porcelaines chinoises sont décorées en camaïeu bleu, la peinture s'appliquait sur la pâte crue et l'unique cuisson avait lieu après l'apposition de la couverte. Les principales fabriques de ces porcelaines étaient à King-Te-Tchin, une localité qui comptait environ 18,000 familles, toutes occupées aux travaux céramiques.

C'est des usines de King-Te-Tchin que sortaient toutes les œuvres destinées à l'ornementation des palais impériaux, à l'usage personnel du souverain et aux cadeaux qu'il lui plaisait de faire; aussi ces porcelaines portent-elles fréquemment des signes qui révèlent, à qui a la clef du symbolisme chinois, le nom ou la profession des personnages honorés de la munificence impériale; sur les pièces destinées aux poètes vous rencontrerez la *perle*, qui signifie le talent, la *hache sacrée* est l'emblème des grands guerriers, la *tablette honorifique* s'adresse aux mandarins chargés de rendre la justice, l'*encens*, le *pinceau* désignent les lettres, etc.

Bien d'autres usines pourraient être citées: Tche-Kiang, Chang-Tong, Honan, mais leur existence seule est possible à constater sans qu'on puisse, d'une façon certaine, leur attribuer tels ou tels produits de l'art chinois.

Des soumissions cachetées adressées "Inspecteur des Pénitenciers, Ottawa," et portant à l'endos "Soumission pour approvisionnements de pénitenciers," seront reçues jusqu'à samedi le 22 juin, à 12 heures, midi, des parties désirant fournir des approvisionnements, pour l'année fiscale 1895-96, pour les institutions suivantes, savoir:

Pénitencier de Kingston.
Pénitencier de St-Vincent de Paul.
Pénitencier de Dorchester.
Pénitencier de Manitoba.
Pénitencier de la Colombie Anglaise.
Prison de Régina.

Des soumissions séparées seront reçues pour chacune des classes suivantes d'approvisionnements:

1. Farine (canadienne forte de boullanger).
2. Bœuf et mouton (frais).
3. Fourrage.
4. Charbon (anthracite et bitumineux).
5. Bois de corde.
6. Epicerie.
7. Pétrole (le meilleur canadien en barils).
8. Marchandises sèches.
9. Drogues et médicaments.
10. Cuir et outils de cordonnier.
11. Quincaillerie.
12. Bois de charpente.

Tous les renseignements ainsi que les blancs de soumission seront fournis en s'adressant aux préfets des divers pénitenciers.

REVUE COMMERCIALE ET FINANCIÈRE

Montréal, 13 juin 1895.

FINANCIER.

Le taux de l'intérêt sur les capitaux disponibles, sur le marché libre, à Londres, est de $\frac{1}{2}$ p. c. Le taux d'escompte de la Banque d'Angleterre reste à 2 p. c.

A New-York les prêts à demande sont cotés à $\frac{1}{2}$ p. c.

Sur notre place, les banques prêtent à la spéculation à $\frac{1}{2}$ p. c. Elles escomptent pour leurs clients réguliers à 6 ou 7 p. c.

Le change sur Londres est encore en hausse.

Les banques vendent leurs traites à 60 jours à une prime de 10 à 10 $\frac{1}{2}$ et leurs traites à vue à une prime de 10 $\frac{1}{2}$ à 10 $\frac{1}{2}$. Les transferts par le câble sont à 10 $\frac{1}{2}$ de prime. Les traites à vue sur New-York font de $\frac{1}{2}$ à $\frac{1}{2}$ de prime. Les francs valaient hier, à New-York, 5.16 pour papier long et 5.15 pour papier court.

La bourse a eu beaucoup d'activité, avec un ton ferme; les haussiers continuent leur campagne et la mènent tambour battant. La banque de Montréal fait 222 et 222 $\frac{1}{2}$; la banque des Marchands 187; la banque du Commerce 135 et 135 $\frac{1}{2}$; la banque Molson 175.

La banque d'Hochelega dont le dividende a été payé le 1er juin, s'est vendue 127 $\frac{1}{2}$; la banque du Peuple a fait 116, puis 115 et enfin 114.

Les banques canadiennes sont cotées en clôture comme suit :

| | | |
|------------------------|-------------------|-------------------|
| Banque du Peuple | 114 | 113 |
| “ Jacques-Cartier..... | 120 | 110 |
| “ Hochelega | 132 $\frac{1}{2}$ | 127 $\frac{1}{2}$ |
| “ Nationale | | 60 $\frac{1}{2}$ |
| “ Ville Marie | 100 | 70 |

Le Gaz n'est pas actif, mais il se tient ferme; la dernière vente est à 203 $\frac{1}{2}$. Les Chars Urbains ont eu beaucoup d'activité avec de la hausse. Les anciennes actions ont atteint 203 et les nouvelles 201 $\frac{1}{2}$. Le Richelieu varie entre 102 $\frac{1}{2}$ et 103. Le Pacifique est monté à 55, puis il est revenu à 54 $\frac{1}{2}$.

Le Câble est ferme à 160 $\frac{1}{2}$; la Royal Electric fait 155, le Bell Telephone 158 $\frac{1}{2}$, le Télégraphe est coté 165 vendeurs et 161 $\frac{1}{2}$ acheteurs.

Le Toronto Street Railway continue à monter, il est rendu à 87 $\frac{1}{2}$.

Les compagnies de coton ont été cotées comme suit : Dominion Cotton Co, 101; Montreal Cotton Co, 128; Colored Cotton Co, 60 $\frac{1}{2}$.

COMMERCE.

La première récolte de nos campagnes, le foin, est en voie de donner un rendement très abondant et la qualité promet d'être excellente, pourvu que nos cultivateurs aient un temps favorable pour l'engranger. Il reste encore beaucoup de vieux foin à la campagne; mais, si nous en croyons les journaux des Etats-Unis, le foin, de l'autre côté du 45e degré, ne serait qu'une récolte très médiocre, ce qui nous donnerait un meilleur débouché pour notre excédant.

Les autres récoltes ont très belle apparence : avoine, orge, pois, pommes de terre, promettent beaucoup; mais il y a encore bien des jours à passer avant qu'on les mette en grange et l'aléa reste considérable.

Le bon état où se trouvent toutes les récoltes a pour effet de maintenir la confiance chez les cultivateurs et chez les commerçants, et d'aider à la continuation de l'activité dans les affaires en général. Sans cet appoint, il est probable que la hausse générale aurait déjà produit des effets en sens inverse. La masse des consommateurs étant frappée par la hausse de principaux articles de consommation : pain, viande, sucre, chaussures, etc., et ne trouvant pas de compensation dans la hausse du prix de son travail, se serait trouvée appauvrie d'autant. Il est donc bon que la récolte promette d'être excellente et de bien se vendre; cela encourage l'industrie à se préparer pour une bonne saison d'automne; cela augmente, par conséquent, le travail de l'ouvrier ainsi que la valeur vénale de ce travail.

L'activité du commerce se maintient; les faillites sont peu nombreuses et les collections satisfaisantes.

Bois de construction.—L'exportation sur l'Angleterre est active et bon nombre de vapeurs prennent, au départ de Montréal, des lots de bois, madriers, bois équarri, bois dur en billes etc. pour les ports anglais. L'exportation aux Etats-Unis, augmente lentement.

Les affaires aux clos de la ville sont

très calmes; on n'espère pas faire même autant que l'année dernière. Les prix sont peut-être un peu faibles, mais sans que nous puissions baisser nos cotes.

Charbon et bois de chauffage.—Le charbon dur donne lieu à des commandes actives et les livraisons se font rapidement. Pas de changement dans les prix. Le bois de chauffage se place lentement.

Cuir et peaux.—Le marché des cuirs est toujours très ferme, mais sans nouvelle hausse, pour le moment. C'est comme une espèce de halte dans le mouvement de hausse qui pourrait bien ne pas durer longtemps, pour peu que le marché des peaux continue aussi à hausser.

Les peaux sont également très fermes aux prix cotés la semaine dernière.

Draps et nouveautés.—La chaleur et l'approche de la procession ont amené chez les détailliers de la ville la clientèle retardataire; les ventes de la semaine ont été bonnes et les maisons de gros commencent à recevoir des comptes. La campagne est tranquille, c'est le temps des travaux.

Le gros place avec assez de succès les marchandises d'automne; les réassortiments ont été jusqu'ici assez légers.

Epiceries.—La semaine a été assez mouvementée dans l'épicerie en gros. Les thés, nouvelle récolte, commencent à arriver et se placent assez facilement; ce sont surtout des premières qualités. Les secondes qualités, cueillette de mai, sont attendues la semaine prochaine. On croit qu'elles se vendront en moyenne de 2 à 3c de plus que l'année dernière.

Sucres fermes et sans changement de prix. Les sirops sont à prix très fermes.

On a haussé les prix des mélasses; les Barbades coûtent actuellement, pour les détailliers, 37c en tonnes et 40 $\frac{1}{2}$ c en petits futs (barriques, tierces et quarts) avec 1c de moins par lots de char. Les Porto Rico valent 36c en tonnes et 41 $\frac{1}{2}$ en petits futs, avec le même escompte pour les gros lots.

Les conserves de saumon sont très fermes. Il y a eu une entente pour vendre la marque Horseshoe, à arriver, à \$1.37 $\frac{1}{2}$ la douzaine pour 10 caisses et plus et \$1.40 pour moins de 10 caisses. Les autres marques devront se vendre à peu près au même prix; il n'y aura probablement rien au-dessous de \$1.30.

" MARCHANDISES D'ETE "

En splendides paquets de dimensions convenables.

..... Ils se vendent à première vue.

.....L'IDEAL

ET LES PLUS RECHERCHES EN FAIT

D'ALIMENTS

POUR LE DEJEUNER, DU DIX-NEUVIEME SIECLE.

COMPAGNIE IRELAND

AVOINE DESSÉCHÉE ET ROULÉE.

BLÉ DESSÉCHÉ ET ROULÉ.....

Ils ont un **Arôme Délicieux** qu'on ne trouve dans aucun Aliment aux Céréales; ils sont absolument purs; ils sont les favoris du commerce; ce sont des marchandises profitables aux marchands.

Nous serons heureux d'envoyer des échantillons et toutes informations.

Ecrivez-nous **MAINTENANT.**

La IRELAND NATIONAL FOOD COMPANY, Ltée

— MEUNIER ET MANUFACTURIERS —

ALIMENTS AUX CEREALES DE CHOIX POUR DEJEUNER.

POSSEDANT les moulins les plus grands et les plus complets du Dominion pour la préparation des céréales servant d'aliments pour le Déjeuner.

TORONTO, CANADA.

Les raisins de Valence ont de la faiblesse.

Fers, ferronneries et métaux.—A noter une hausse de 2½ p.c. dans le fil de fer; une hausse aussi dans les clous à fers à chevaux, dans les boulons à voitures.

Une compagnie manufacturière de Montréal a annulé tous ses prix courants. Il est évident qu'il se brasse quelque chose et nous croyons que ce serait le temps d'acheter, parce que les prix ne peuvent que hausser, par sympathie avec ceux du marché américain.

Nous cotons les fontes aux prix d'été, livrées à quai.

Huiles, peintures et vernis.—Rien de changé dans les huiles de poisson. On croit que l'huile de loup-marin sera bonne à acheter cet automne, car la pêche, jusqu'ici, est peu abondante.

Les huiles végétales et minérales sont stationnaires.

Produits chimiques.—Les cours de tous les produits chimiques sont fermes et tendent à la hausse. On signale une hausse assez marquée aux Etats-Unis sur la crème de tartre.

Salaisons.—Rien de changé dans les prix du marché pour les lards et les saindoux, quoiqu'il y ait une certaine faiblesse dans le ton, par suite de la baisse de la viande de porc sur pied.

Revue des Marchés

Montréal, 13 juin 1895.

GRAINS ET FARINES

MARCHÉS DE GROS

Mark Lane Express du 10 juin, dans sa revue hebdomadaire des marchés anglais, dit:

« Les blés anglais, après avoir baissé de 6d au début de la semaine ont retrouvé la fermeté. Les blés étrangers ont été soutenus, le No 2 roux d'hiver en route, s'est vendu à 29s; le No 1 de Californie à 28s et le Duluth 1ère qualité, 29s 6d. Le maïs, l'orge et l'avoine ont été tranquilles. Aujourd'hui, il s'est fait des affaires actives en blés anglais à 6d de hausse. Les blés étrangers et américains ont haussé de 6d et le blé d'Australie, de 3d. Les farines américaines ont été en hausse de 6J, et les

farines anglaises stationnaires. Le maïs rond a haussé de 3d. L'orge est ferme. L'avoine perd 3d et la graine de lin gagne 6d. »

Les dernières dépêches reçues à la Chambre de Commerce cotent le marché des chargements comme suit: Chargements à la côte, blé soutenu; en route, mieux tenu; marchés anglais de province, soutenus. Mais à la côte tranquille; en route, tranquille et soutenu. A Liverpool, blé livrable tranquille et soutenu, petite demande; à livrer tranquille à 6s 11½d sur juin, 6s sur juillet, 6s ½d sur août, 6s 1d sur septembre et 6s 1½d sur octobre. Maïs, livrable terne, peu de demande; à livrer tranquille. Marchés français de province, ternes.

Les dernières nouvelles reçues du marché français par la malle indiquent une bonne confiance dans le succès de prochaine récolte, mais un marché irrégulier, influencé par les fluctuations de New-York et Chicago. En fait de transactions réelles, la tendance du marché français était clairement à la hausse. Les avis d'Allemagne indiquaient une condition des récoltes assez douteuse.

Il avait été question, un moment, de dommages à la récolte en Russie; mais les exportations énormes de ce pays démontrent que ces nouvelles n'ont pas de créance au pays d'où elles émanent.

Les exportations de l'Argentine, depuis le 1er janvier, ont été en déficit de 2,000,000 de minots sur la période correspondante de 1895. Les Indes exportent également moins que l'année dernière.

Aux Etats-Unis la "visible supply" accuse une diminution de 2,490,000 minots, sur la semaine précédente et une différence en moins de 8,472,000 minots avec la semaine correspondante de l'année dernière.

Le "blé en vue," d'après les statistiques en autorité, était aux dates ci-après:

| | 8 juin 1895 | 1 juin 1895 | 9 juin 1894 |
|--|-------------|-------------|-------------|
| "Visible supply" Etats-Unis et Canada..... | 49,765,000 | 52,229,000 | 58,211,000 |
| En route pour l'Angleterre..... | 30,800,000 | 30,720,000 | 29,098,000 |
| En route pour le continent..... | 14,087,000 | 13,000,000 | 12,368,000 |
| Totaux..... | 94,652,000 | 95,949,000 | 99,677,000 |

La moisson est commencée dans le sud du Missouri et dans l'ouest du Kentucky. Dans ces régions qui produisent

du blé d'hiver, des pluies survenues il y a une dizaine de jours ont sauvé la récolte en permettant au grain de se nourrir en mûrissant. On y compte sur un rendement dans la bonne moyenne.

Dans les autres Etats à blé d'hiver, les dommages s'atténuent à mesure qu'approche le temps de la moisson; les dernières évaluations du déficit ne sont que de 70,000,000 de minots et il est probable qu'on les trouvera finalement exagérées.

Mais, quand bien même il n'y aurait qu'un déficit de 50 millions de minots, la situation paraît en faveur du maintien des cours, sinon d'une nouvelle hausse, à cause de l'épuisement des réserves ou "invisible supply" à la campagne.

Les cours à New-York et à Chicago, après être restés faibles deux ou trois jours, ont repris de la fermeté et ont déjà regagné quelques pouces du terrain perdu. Le blé livrable se vendait hier à New-York (No 2 roux d'hiver) 83c en éleveurs. A Chicago (No 2 du printemps) 80½ à 83½c. A Duluth (No 1 dur) 80½c. A Détroit (No 1 blanc) 85½c.

Les marchés de spéculation ont clôturé comme suit. A Chicago, blé sur juin, 77½c; sur juillet, 78½c; sur septembre, 79½c. A New-York, blé sur juin, 81c; sur juillet, 81½; sur septembre, 82½c. A Duluth, blé sur juin, 78½c; sur juillet, 79½c; sur septembre, 77½c.

Au Manitoba, les apparences de la récolte sont splendides pour tous les grains. Les cours du blé y sont nominaux; presque personne n'en a à vendre et les prix se règlent sur ceux des Etats-Unis, plus le droit. Ce qui met le blé dur de Manitoba, à flot, à Fort William à \$1.00 le minot.

Dans le Haut Canada, on paie couramment le blé blanc, livré sur wagon, de \$1.01 à \$1.02, suivant position. Des chars de pois No. 2 se sont vendus à 62c. L'avoine est offerte, dans l'ouest, avec des frets élevés, à 38c. L'orge à moulée dans l'ouest vaut 54c. et dans l'est 55c. à 56c. le minot.

A Montréal, l'avoine est un peu plus facile, comme nous le faisons prévoir la semaine dernière, par suite de la continuation de forts arrivages qui ont encore augmenté le stock en éleveurs. Le prix demandé aujourd'hui pour l'avoine No. 2 d'Ontario, est de 46c.

Les pois sont peu actifs, mais fermes; on cote de 75 à 76c par 66 lbs en entrepôt.

La Société Artistique Canadienne

BUREAUX

1866 Rue Sainte-Catherine, Montréal.

Fondée dans le but de répandre et de développer le goût de la musique et d'encourager les artistes.

Incorporée par Lettres Patentes le 21 Décembre 1894.

CAPITAL - - - \$50,000.00

I PRIX de \$1,000.00 I PRIX de \$400.00

I PRIX de \$150.00.

Et 2848 autres prix variant de \$1.00 à \$50.00 sont distribués TOUS LES 15 JOURS.

PRIX DU BILLET, 10 CTS

Mentionnez "La Société Artistique Canadienne" quand vous achetez vos billets. Billets envoyés dans toutes les parties du pays sur réception du prix et d'un timbre.

ON DEMANDE DES AGENTS RESPONSABLES POUR LA CAMPAGNE.

NOUS RECEVONS CETTE SEMAINE NOTRE PREMIERE IMPORTATION DU CELEBRE.....



COGNAC LAURIER FILS

ECRIEZ POUR PRIX ET ECHANTILLONS.

LA.....

Canada Liquor Co.

753 et 255 ST-PAUL et 2 ST-VINCENT,

.....MONTREAL

L'orge à moulée est cotée nominale-ment de 53 à 55c.

Le blé d'Inde, droits payés, vaut dans les 65 à 70c le minot.

Le sarrazin n'a plus de demande.

Les farines ont plus de tranquillité. Les ventes considérables faites depuis le commencement de la hausse ont naturellement approvisionné le commerce et la boulangerie pour un certain temps. Les cours sont cependant très fermes.

En farines d'avoine, les prix cotés la semaine dernière sont encore bons, mais ils ne représentent pas ce que coûterait le stock à l'acheter en ce moment. Il y a de forts stocks en ville, dont on veut se débarrasser aussitôt que possible, avant que les grandes chaleurs ne l'endommagent.

Le son et le gru ont baissé considéra-blement. Ce serait le moment d'ache-ter du stock.

Nous cotons en gros

| | |
|--------------------------------|---------------|
| Blé roux d'hiver, Can. No 2. | \$1 05 à 1 06 |
| Blé blanc d'hiver " No 2. | 1 06 à 1 07 |
| Blé du printemps " No 2. | 0 00 à 0 00 |
| Blé du Manitoba No 1 dur... | 1 10 à 1 12 |
| " " No 2 dur... | 1 07 à 1 10 |
| " " No 3 dur... | 0 00 à 0 00 |
| Blé du Nord No 2..... | 0 00 à 0 00 |
| Avoine No 2..... | 0 46 à 0 00 |
| Blé d'Inde, en douane..... | 0 00 à 0 00 |
| Blé d'Inde, droits payés | 0 00 à 0 70 |
| Pois, No 1..... | 0 80 à 0 85 |
| Pois, No 2..... | 0 75 à 0 76 |
| Orge, par minot..... | 0 53 à 0 55 |
| Sarrazin, par 50 lbs..... | 0 00 à 0 00 |
| Seigle, par 56 lbs. a..... | 0 58 à 0 60 |

FARINES

| | |
|--------------------------------|---------------|
| Patente d'hiver..... | \$5 40 à 5 50 |
| Patente du printemps | 5 15 à 5 20 |
| Patente Américaine..... | 0 00 à 0 00 |
| Straight roller..... | 5 00 à 5 25 |
| Extra..... | 4 50 à 4 75 |
| Superfine | 4 00 à 4 10 |
| Forté de boulanger (cité)..... | 5 00 à 0 00 |
| Forté du Manitoba..... | 5 00 à 0 00 |

EN SACS D'ONTARIO

| | |
|-----------------|---------------|
| Medium | \$4 00 à 4 25 |
| Superfine | 3 50 à 3 60 |

FARINE D'AVOINE

| | |
|--|-------------|
| Farine d'avoine standard, en barils..... | 4 35 à 4 40 |
| Farine d'avoine granulée, en barils..... | 0 00 à 4 60 |
| Avoine roulée en barils..... | 4 35 à 4 40 |

MARCHÉ DE DÉTAIL

Au marché de la place Jacques Car- tier, lundi, il y avait un bon nombre

de cultivateurs avec de l'avoine qu'ils ont vendu \$1.10 la poche.

En magasin, les commerçants vendent l'avoine de \$1.15 par 80 livres.

Le blé-d'Inde jaune des Etats-Unis fait 75c par minot, et le blanc 80c par 56 lbs. Les pois No 2, valent 85 à 90c et les pois cuisants de 95c à \$1.00 par 60 lbs.

La graine de lin par minot de 60 lbs vaut \$1.05 à \$1.10.

L'orge No 2 de la province vaut de \$1.05 à \$1.10 par 96 lbs.

Le sarrazin vaut \$1.40 par 96 livres (2 minots).

BEURRE

MARCHÉS ANGLAIS.

On écrit de Bristol :

" Le temps a été beau et chaud et la demande diminue. La demande pour le beurre des colonies est restreinte, le beurre frais d'Irlande prenant sa place.

" Les prix de ce dernier sont de 84s à 90s. Les Limerick et les Waterford sont un peu plus chers aux prix de 76 à 78s. pour le 1er choix, et de 70 à 74s pour le choix."

On écrit de Liverpool ;

" Le beurre de crémeries de choix est en bonne demande à des prix moins élevés."

| | |
|-----------------------------------|-----------|
| Crémeries australiennes, choix .. | .60 à 70s |
| " " ordinaires..... | .38 à 45s |
| Crémeries américaines, choix..... | .38 à 40s |
| " " irlandaises | .80 à 85s |
| " " danoises..... | .85 à 88s |

MARCHÉ DE MONTRÉAL

Il y a eu des achats—peu considéra- bles, il est vrai—mais que nous devons cependant noter comme l'indice de la tendance du marché, à 15½c. de beurre de crémeries de choix, frais, pour l'ex- portation. La semaine dernière, un lot de 20 tinettes a été expédié pour Glas- gow et un de 62 tinettes pour Bristol. Un autre lot de 150 tinettes doit partir cette semaine. Comme ces expéditions sont faites sans le secours de comparti- ments frigorifiques, on ne les compte pas comme devant donner une idée de ce que pourra rapporter l'exportation avec ces compartiments. Mais ils indi- quent que, aux bas prix actuels, il y a peut-être possibilité de faire des expor- tations sans le secours du gouverne- ment. Malheureusement, ces prix ne rapportent presque rien aux patrons et s'il n'y avait pas espoir d'obtenir mieux, beaucoup de ces derniers vendraient leurs vaches pour la boucherie, comme quelques-uns ont déjà fait, nous dit-on.

Le prix pour les détailliers est de 16c la livre.

Le beurre de townships se détaille à 14c la livre, pour le 1er choix.

FROMAGE

MARCHÉ ANGLAIS

On écrit de Bristol :

" Depuis notre dernier rapport, il y a eu une bonne demande en fromage ca- nadien nouveau à expédier et les prix ont haussé de 2 à 3s sur les plus bas cours. Les câblesgrammes cet après-midi indiquent un marché très ferme à Mont- réal avec des prix plus élevés..... Sur place, il se fait assez d'affaires et le vieux fromage de 1er choix est tenu en hausse de 1 à 2s. Les septembre sont co- tés de 42 à 46s suivant qualité."

On écrit de Liverpool le 31 mai :

" La vente aux enchères de 7 à 8,000 meules de fromage pendant la semaine a mis le comble à la panique dans le commerce de fromage ici, et nous ne savons trop comment qualifier le mar- ché."

Nous cotons nominale-ment :

| | |
|--|-----------|
| Juillet et août, du Canada ou des E.U..... | 34 à 35s |
| Canadien blanc d'août..... | 36 à 37s |
| D'automne, coloré, Canada ou E.U..... | 37 à 38s |
| Septembre blanc, de bonne qual. | 38 à 39s |
| Septembre-octobre de Québec, coloré | 36 à 38s |
| Septembre coloré d'Ontario, 1er choix..... | 39 à 40s |
| Septembre blanc d'Ontario, 1er choix..... | 39 à 40s. |

MARCHÉS DES ETATS-UNIS

Ogdensburg, N.Y., 8 juin. En vente aujourd'hui 2124 meules, dont 579 ven- dues à 7½c, le reste est tenu à 7½c.

Canton, N.Y., 8 juin. Le fromage s'est vendu 7½c. Le beurre 19c.

Watertown, N.Y., 8 juin. Ventes de la journée : 4300 meules ; prix régulier 6½c, prix extrême 6½c.

Utica, N.Y., 10 juin. Ventes de la journée : 3850 meules à 6½c ; 3730 à 6½c ; 500 à 6½c ; 310 à 7c ; 35 à 7½c.

Little Falls, N.Y., 10 juin.—Ventes : 140 meules à 6½c, 4500 à 6½c, 1190 à 7c, 340 à commission.

MARCHÉ D'ONTARIO

Brockville, 6 juin.—En vente 1095 fro- mages blancs et 2487 colorés, en tout 3582 meules. Ventes sur le marché 229 blancs et 20 colorés à 7½c. 150 colorés à 7½c. Après le marché, un certain nom-

J. A. VAILLANCOURT

MARCHAND-COMMISSIONNAIRE DE PROVISIONS

333 ET 335 RUE DES COMMISSAIRES, MONTREAL.

BEURRE, FROMAGE ET ŒUFS

PLACÉS AUX PRIX LES PLUS AVANTAGEUX

Attention spécial^e donnée aux Consignations de Beurre et de Fromage.

AVANCES LIBÉRALES SUR CONSIGNATIONS

Tinettes en belle épinette blanche, 30, 50, 70 lbs. Fournitures pour Fromageries. Spécialité de Tinettes pour Beurreries.

Les Meilleurs Sels Anglais " HIGGINS " et " ASHTON " pour Beurreries.

SOLLICITE LA CONSIGNATION DE TOUTES SORTES DE PRODUITS AGRICOLSE

bre de fromages ont été vendus à 7½c, blancs et colorés.

Kingston, 6 juin.—En vente, 2700 meules. Ventes : 1900 à 7½c, 240 à 7 7/16c, 100 à 7½c.

Listowell, 6 juin.—Trente-neuf fromageries ont mis en vente 4186 fromages de la dernière quinzaine de mai. La demande a été terne ; ventes, 120 à 7½c, 347 à 7½c et 260 à 7 5/16c.

London, 8 juin.—En vente aujourd'hui, 6,098 meules de mai. Ventes. 190 à 7 5/16c. 220 à 7½c, 696 à 7 7/16c, 1,552 à 7½c, 170 à 7 9/16c.

Belleville, 11 juin.—En vente 4,045 meules. Ventes : 100 meules fromage blanc à 7½c, 915 à 7½c et 250 à 7½c, coloré, 690 à 7½c et 90 à 7½c.

Ingersoll, 11 juin.—En vente 3,317 meules de 24 fromageries du mois de mai. Ventes : 200 à 7½c.

Campbellford, 11 juin.—Ventes, 185 meules à 7½c. Il y avait en vente 587 fromages blancs et 65 colorés.

Madoc, 11 juin.—En vente, 1,017 meules ; ventes, 700 à 7½c et 155 à 7½c.

MARCHÉ DE MONTRÉAL

Le câble cote le marché de Liverpool à 41s pour le fromage blanc et 42s pour le coloré ; mais ces cotes ne s'appliquent qu'au fromage de l'année dernière.

Les exportateurs se plaignent de ne pouvoir obtenir de leurs acheteurs anglais qu'ils suivent le mouvement de hausse inauguré ici la semaine dernière et ils ne sont plus aussi désireux d'acheter. Aussi, les prix sont-ils de ½c plus bas que la semaine dernière.

Au quai, lundi, 4,000 meules ont été offertes et vendues à 7½c, les *Blue Stars*

faisant 7½c. Depuis, ces prix n'ont pas été dépassés et les consignataires n'ont que peu de demande.

Une autre chose a affecté les prix, c'est que bon nombre de fromages paraissent avoir souffert de la chaleur, soit à la fromagerie soit durant le transport.

A Cowansville, samedi, on avait mis en vente 2679 meules, sur lesquelles 661 ont été vendues à 7½c et 137 à 7½c.

Les exportations de la semaine ont été :

| Par | Pour | Meules |
|-------------------|-----------------|--------|
| Sardinian..... | Liverpool | 3042 |
| Mariposa..... | " | 2571 |
| Lake Ontario..... | " | 3425 |
| Baltimore..... | " | 4910 |
| Siberian..... | Glasgow | 2068 |
| Warwick..... | " | 573 |
| Rosarian..... | Londres | 11303 |
| Iona..... | " | 6184 |
| Assaye..... | " | 7531 |
| Palmas..... | Bristol | 15422 |

| | |
|-----------------------------|---------|
| Total..... | 57,029 |
| Sem. corresp. 1894..... | 65,162 |
| Exportations jusqu'à date : | |
| 1895..... | 156,753 |
| 1894..... | 176,831 |

ŒUFS

Le marché est peut-être un peu plus faible. On vend encore à 10½c, mais le plus souvent on n'obtient que de 10c à 10½c.

FRUITS

Bonne demande pour tous les fruits qui se vendent à des prix fermes. Un peu de hausse encore sur les citrons.

Les fraises sont plus abondantes et en baisse.

POMMES DE TERRE

Les pommes de terre valent de 50 à 55c au char et de 60 à 65c en petits lots, par 90 lbs.

A Boston on cote :
 Hébrons, le minot.....de 45 à 50c
 Roses, le minot.....de 45 à 50c
 White Stars et Burbanks.....de 40 à 45c
 Rouges du Dakota.....de 40 à 45c
 De l'île de P. E.de 00 à 00c

LEGUMES.

Les haricots blancs se vendent à \$1.75 à \$1.83 le minot de 60 livres.

Les pois à soupe valent de 82½ à 90c les 60 livres.

Les légumes verts sont cotés comme suit :

Choux nouveaux de \$2.50 à \$3.00 la boîte.

Oignons nouveaux 10 à 11 la douz.

Rhubarbe 20c la douz.

Radis de 1 à 5c la douz.

Navets 60c la poche de 90 livres.

Carottes nouvelles de 15 à 20c la douz.

Laitue 25c la douz.

Asperges 75c à \$1.00 le panier, de 12½ à 15c le paquet.

FOIN PRESSE ET FOURRAGES

A Boston on cote :
 Choix à fancy en grosses balles..... \$14 50 à \$15 50

Choix à fancy en petites balles..... 14 00 à 15 00

Beau à bon..... 12 00 à 13 00

Pauvre à ordinaire..... 10 00 à 12 00

Mêlé..... 11 00 à 12 00

Paille de seigle... 14 00 à 14 50

" d'avoine..... 8 00 à 9 00

Arrivages de la semaine 314 chars de foin et 11 chars de paille ; semaine pré-

LE FROMAGE CANADIEN EN AVANT !

1892-93—A CHICAGO—1892-93

Les "BLUE STAR" ont remporté 26 prix sur 28 échantillons exposés !

J. N. DUGUAY,

LA BAIE, CO. YAMASKA, P. Q.

Agent des Fromageries "BLUE STAR" et "JERSEY LILY" ; sollicite les applications des Fromagers qui désirent faire partie de ces combinaisons pour la vente de leurs Fromages sur le marché de Montréal.

Commission, 5c. par boîte, claire de toute dépense.

Les ventes se feront chaque semaine comme par le passé, et le retour de chaque envoi sera fait aussitôt après la vente. C'est une occasion avantageuse et profitable pour les bonnes fromageries de vendre leurs produits aux prix du gros, sans qu'il leur en coûte beaucoup. Les patrons sont surtout intéressés dans ce système de ventes ; ils ont le plus haut prix, un meilleur rendement et s'assurent, par le fait, la durée de cette industrie, la seule payante aujourd'hui.

Les ventes sont assurées à des prix avantageux, les marques "BLUE STAR" et "JERSEY LILY" comptant parmi les plus recherchées en Angleterre. La marque "Blue Star" est réservée aux Fromageries de la Rive Sud et la "Jersey Lily" à celle de la Rive-Nord.

Le fromage fait de lait écrémé, le fromage mal fait ou mal emballé ne peuvent faire partie de ces combinaisons.

J. N. DUGUAY, LA BAIE, CO. YAMASKA, P. Q.



WASHINGTON BUILDING TRUST CO.,

CAPITAL (Actions ordinaires) entièrement payé \$335,000

Bureau Principal: Ch. 20-25 Batissé de la Banque du Peuple

ETAT OFFICIEL A LA CLOTURE DES LIVRES LE 30 AVRIL 1895.

ACTIF.

| | |
|--|--------------|
| Bons du Gouvernement des États-Unis..... | \$331,985.00 |
| Actions ordinaires à demande garanties par billets | 65,000.00 |
| Prêts sur lées hypothèques sur immeubles et sur le stock de la Compagnie | 45,782.00 |
| Mobilier, matériel et papeterie..... | 2,717.44 |
| Comptes à recevoir..... | 14,597.93 |
| Divers..... | 24,750.07 |
| Argent en caisse et dans les succursales..... | 6,686.29 |
| | \$494,518.73 |

PASSIF.

| | |
|----------------------------------|--------------|
| Capital actions..... | \$400,000.00 |
| paiements appelés | 12,600.00 |
| Actions à terme..... | 8,212.18 |
| Actions A. payées..... | 20,736.00 |
| " B. " | 21,690.00 |
| Comptes à payer..... | 28,472.31 |
| Du pour compléter les prêts..... | 2,808.24 |
| | \$494,518.73 |

(Signé) T. NADEAU, *Président.* T. F. G. FOISY, *Secrétaire.*

Je, soussigné, certifie avoir audité tous les comptes de la **Washington Building Trust Co.**, et que les chiffres ci-dessus sont conformes à ceux des livres de la Compagnie au 30 avril 1895, au meilleur de ma connaissance et de ma croyance. (Signé) WM. RICHEL, *Auditeur.*

Nous offrons un placement exceptionnel de notre stock.

Correspondance demandée, s'adresser à

T. NADEAU, Président.

cédente 362 chars de foin et 13 chars de paille.

Sur les arrivages de la semaine 12 chars étaient en transit pour l'exportation.

Les arrivages sont abondants et suffisent à la demande pour le foin No 1 et le foin de choix; les autres qualités s'accroissent. Il y a encore quelques chars qui se vendent au-dessus de nos cotes, mais c'est une rare exception.

(Circulaire de MM. Hosmer, Robinson & Cie, de Boston).

A Montréal, le prix coté pour le foin No 1 pour exportation aux Etats-Unis, est de \$6 50 à \$7.00 livré sur wagon, à la campagne. Le marché américain paraît prendre une tournure plus favorable pour notre prochaine récolte; les dépêches de l'ouest annoncent que la récolte de foin va être en déficit, de sorte que l'ouest ne pourra pas expédier autant, s'il lui en reste à expédier, sur la Nouvelle Angleterre dont le marché va se trouver à peu près à notre discrétion.

Quant au foin No. 2, dont l'exportation se fait sur l'Angleterre, nous sommes informé qu'on a retenu du fret pour en expédier de 6000 à 7000 tonnes en juin et juillet par Boston et par New-York. Comme il en reste encore de très fortes quantités ici, cela ne fera pas une grosse diminution.

Les apparences de la récolte de foin au Canada sont des plus belles, tant pour la quantité que pour la qualité.

Le marché local peut être coté, au char, en gare, de \$8.00 à \$8.50 pour le No. 1 et de \$7.00 à \$7.50 pour le No. 2.

Nous cotons au détail :

| | |
|---------------------------------|--------------|
| Foin pressé No 1, la tonne..... | 8 50 à 9 00 |
| do do No 2 do | 6 00 à 7 00 |
| do do No 3, do | 0 00 à 00 00 |
| Paille vieille do | 4 50 à 5 50 |

| | |
|---------------------------------|---------------|
| Moulée, extra la tonne..... | 00 00 à 24 00 |
| do No 1 do | 00 00 à 22 00 |
| do No 2, do | 00 00 à 21 00 |
| Gru blanc do | 00 00 à 19 50 |
| do No 2, do | 00 00 à 18 50 |
| do No 3, do | 00 00 à 00 00 |
| Son (Manitoba) do | 14 00 à 15 00 |
| do (Ontario) do | 15 00 à 16 00 |
| do au char | 12 50 à 14 00 |
| Blé-d'inde jaune moulu..... | 00 00 à 28 00 |
| Farine de blé-d'inde, granulée | |
| 100 lbs..... | 1 50 à 1 75 |
| Farine de blé-d'inde commune | |
| 100 lbs..... | 1 20 à 1 25 |
| Blé-d'inde broyé, la tonne..... | 00 00 à 27 00 |

MARCHE AUX BESTIAUX

Les arrivages de la semaine dernière ont été :

PARCS DU PACIFIQUE.

| | |
|---------------------|------|
| Bêtes à cornes..... | 1399 |
| Moutons..... | 472 |
| Porcs..... | 535 |
| Veaux..... | 196 |

On a mis en vente lundi, aux abattoirs de l'Est :

| | |
|---------------------|-----|
| Bêtes à cornes..... | 450 |
| Moutons..... | 200 |
| Agneaux..... | 200 |
| Veaux..... | 350 |
| Porcs maigres..... | 20 |

Les marchés anglais sont faibles et les exportateurs achètent peu.

La boucherie a payé, lundi :

| | |
|----------------------------|-----------------|
| Bêtes à cornes, 1er choix. | 4½ à 4¾c |
| “ 2e “ | 4 à 4¼c |
| “ 3e qualité. | 3 à 3¾c |
| Moutons, la livre..... | 4 à 4¼c |
| Agneaux, la tête..... | \$3.00 à \$4.00 |
| Veaux “ | 2.00 à 9 00 |
| Porcs gras les 100 livres. | 4 40 à 4 50 |

Les exportations de la semaine ont été: Bêtes à cornes, 2,497; moutons, 2194.

AU COMMERCE GRAIN ET FARINE.— Comme il y a une hausse considérable sur les farines, grains, etc., etc. Veuillez demander nos échantillons et prix et nous vous donnerons un avantage sur les prix actuels du marché. Nous avons beaucoup de farines et grains achetés avant la hausse actuelle.

E. DUROCHER & CIE, 97 Commissaires.

NOTE FINANCIERE

M. R. Audette, directeur de la Banque Nationale de Québec, et M. Geo. Crébassa, gérant général de la dite Banque, étaient mercredi à Montréal.

Si nos renseignements sont exacts, la succursale de Montréal serait bientôt mise sur un pied qui lui permettrait de faire les transactions habituelles aux banques, sans avoir à consulter pour des petits riens la direction de Québec, comme cela a dû se faire par le passé.

Il est en effet question d'adjoindre au gérant local un directeur pris parmi les actionnaires de Montréal, le nom mis en avant est celui de M. J. O. Villeneuve, le maire actuel de Montréal. Si cette nomination devenait officielle, nous ne pourrions qu'en féliciter la Banque Nationale et M. J. O. Villeneuve lui-même.

Le stock des huîtres en conserves à Baltimore n'est que de 75,000 caisses; il était, au 1er octobre dernier, de 400,000 caisses. La pêche du maquereau sur les côtes de la Nouvelle Angleterre est excellente et la prochaine saison de fabrication mettra à la disposition du commerce un stock considérable.

J. C. HEMOND & CIE,

— MANUFACTURIERS DE —

CHAUSSURES EN GROS

Malgré la hausse extraordinaire que les cuirs viennent de subir, nos prix sont presque les mêmes. Nous avons actuellement en stock des lots considérables de chaussures dont nous pouvons disposer à l'avantage des clients.

Avant de placer vos commandes, nous vous prions de nous faire une visite.

Toutes commandes par la malle seront exécutées avec attention.

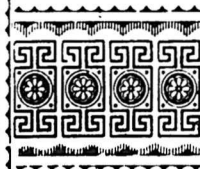
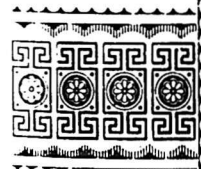

J. C. HEMOND & CIE,
15 A 21 RUE STE-THERESE, - - MONTREAL.

PROVINCE DE QUEBEC

Cour Supérieure.

ACTIONS

DÉFENDEURS. DEMANDEURS. MONTANTS.

| Aston Station. | | |
|----------------------|------------------------|------|
| Meagher J. A. | Jones J. H. | 120 |
| Batiscan. | | |
| Boulé Eliza. | Johnston J. | 105 |
| Beauport. | | |
| Jobin Frs. | Rainville E. | 1185 |
| Fillon Marg. E. | Parent P. | 283 |
| Compton. | | |
| Holliday P. | Draper Mary | 426 |
| Wetherall Fred. S. | Mills W. | 5000 |
| Côte Visitation. | | |
| Blanchard Albert. | Simard Joseph | 332 |
| D'Israël. | | |
| Morin Jean. | Larochelle E. | 103 |
| Frampton. | | |
| Audet Jos. | Carrière A. | 1150 |
| Hatley. | | |
| Morse H. S. et al. | East Towns. Bk. | 124 |
| Reyford L. E. | " | 441 |
| Reyford L. E. et al. | " | 664 |
| Kamouraska. | | |
| Blair Guill. | Campbell & Brodie | 316 |
| Hereford. | | |
| Andrews J. E. | Shurtleff W. L. | 167 |
| L'Acadie. | | |
| Roy L. L. | Soc. P. C. d'Iverville | 102 |
| Lauzon. | | |
| Murphy Dme A. M. | Chouinard J. | 111 |
| | Simard J. et al | 252 |
| Lacolle. | | |
| Orr Sarah. | Braithwait J. | 2128 |
| Lennoxville. | | |
| Ryan & Co. | Watson E. et al | 1028 |
| Lévis. | | |
| Martin Ovila. | Contuy Dme L. (domm.) | 500 |

| Maskinongé. | | |
|-----------------------------|------------------------|--------|
| Marchand Isaie | Lachance F. X | 296 |
| Montmagny. | | |
| Coulombe Jos. | Coulombe L. | 100 |
| Montréal. | | |
| Anderson John et al. | Stephens G. W. | 643 |
| Banque d'Ep. de la Cité. | Lettman J. | 250 |
| Beauchamp Oscar | Augé O. M. et al | 495 |
| | " | 120 |
| Bell H. J. | Garth H. W. | 241 |
| Berthiaume T. | Tellier J. A. (domm.) | 3000 |
| Bileau David | Tor. Radiator Mfg Co | 120 |
| Bouvier Ls | Royer Dme Exilda | 37 |
| Brodeur L. | Villeneuve J. O. et al | 40 cl. |
| Brousseau H. M. | Augé O. M. et al | 110 |
| Can. Trading & Shipping Co. | Pelletier Jos | 150 |
| Chalifoux Jos. | Lamb Richard | 108 |
| Cie d'Ass. "La Canadienne" | Hébert Dme M | 208 |
| Cité de Montréal. | McDonald John | 800 |
| | Aragon Dme C. D | 300 |
| Collin P. J. | Letang C. L. et al | 133 |
| Consumers Cordage Co. | Morris (Chs. B | 208 |
| Cousineau Louis | Monette Nap | 200 |
| Cunningham et al. | Warminton R. | 235 |
| Delaney Dme M. | Knowles Wm M | 120 |
| Denis Stan. | Pelletier Ls H | 650 |
| Dolan Francis. | Royal Institution | 331 |
| Donahue Jas W. | Sharpe C. A. | 478 |
| | Royal Institution | 872 |
| Ennis Chs. | Gauthier A. E. | 150 |
| Farrell Jas. | Corcoran Dme M | 120 |
| Fee Wm R. | Wynne H. J. | 310 |
| Gagnon Alph. | Charrette Hip | 143 |
| Gaveline J. N. | Leggatt Jas | 238 |
| Gebhardt F. | Hg Emile | 20 cl. |
| Grenier Maurice. | Osborne Dme L. J. | 190 |
| Guinet J. A. | Belair Dme A. | 4892 |
| Haley M. et al. | Casgrain Hon. T. C. | 100 |
| Hayes Dme Lily. | Scullion James | 220 |
| Hif Chs. | Ouimet Omer | 117 |
| Joyal M. A. | Mont. Dioc. Theol. Col | 275 |
| Labrecque J. O. et al. | Trust & Loan Coy | 1e cl |
| Lamoureux Jos. | Berard Dme M. A. | 2e cl |
| Lassisscraye Dme A. A. | Oulmet David | 758 |
| Laviolette Dme M. | Augé O. M. et al | 107 |
| Larmouth John. | Francis W. | 13390 |
| Lebeau Adolp. et al. | Royal Institution | 180 |
| Leduc Zolique. | Gagnon A. | 215 |
| Levert Alph. Jr. | Marsan Sylv | 107 |
| Levesque J. A. | Davis S. et al | 118 |
| Mayers Jos. | Lovy Hiram | 228 |
| McDonald Dme E. | Hirsh A. W. & al | 250 |

| McMahon Jos & uxor. | McKnight D. E. | 140 |
|------------------------------|------------------------|-------|
| Medelweiss S. S. | Shepherd B. | 304 |
| Montgomery Jas C. | Virtue Jas | 2000 |
| Nolan Wm H. et al. | Warminton R. | 166 |
| Nolan Annie. | Cie d'Approv. Alim | 156 |
| Painchaud J. P. | Currie Dlle E. | 100 |
| Paquette A. et al. | Léonard Dme G | 114 |
| Poltevin J. H. dit Montpetit | Mont. Loan | 1e cl |
| | & M. Co | 202 |
| Quirek E. P. | Marson S. C. | 115 |
| Tétrault L. E. et al. | Villeneuve L. et al | 180 |
| Vincent T. | Jacobie F. | 150 |
| Wood J. B. | Warminton R. | 150 |
| Portneuf. | | |
| Paradis J. P. | Campbell & Brodie | 142 |
| Paradis J. P. | Fisher J. et al | 101 |
| Québec. | | |
| Beattie T. D. et al. | Sullivan T. W. | 250 |
| Cité de Québec. | Paquet C. | 175 |
| Goulet Alfred | Morency O. | 100 |
| Guay Malvina. | Crédit Foncier F. C. | 7125 |
| Soucy A. | Drouin F. X. | 118 |
| Richmond. | | |
| Armstrong Rob. & Co. | Gendron, Dessault & Co | 186 |
| Ste Anne de Bellevue. | | |
| Verdon Arthur. | Tremblay J. E. | 101 |
| St Boniface. | | |
| Lamy C. | Rousseau G. | 1500 |
| St Charles. | | |
| Couture Vital. | Drolet P. | 206 |
| Ste-Cunégonde. | | |
| Charron H. | Henault L. H. | 260 |
| Martineau Julien. | Dawes T. A. et al | 115 |
| St Denis. | | |
| Brodeur Geo. | Archambault E. (domm.) | 100 |
| St François de Salles. | | |
| Gascon Clovis. | Charbonneau Jos | 100 |
| St Emille. | | |
| Patry A. | Marchildon C. J. | 199 |
| St François du Lac. | | |
| Grand Trunk Ry. Co. | Edmunds Wm | 146 |
| St Henri. | | |
| Spooner M. D. | Lavigne Alph | 360 |

Les Ciseaux "CLAUSS"

J. Bourdeau & Fils

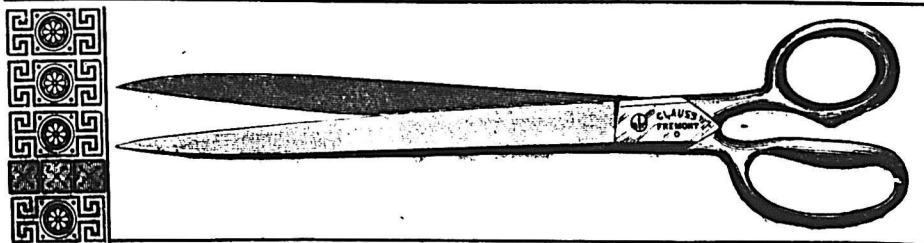

Ci-devant de la maison L. Gnaedinger, Son & Co

IMPORTATEURS DE

CHAPEAUX,
FOURRURES
et CASQUETTES

SONT CONNUS

Avant de donner votre commande de ciseaux, écrivez nous, en mentionnant "LE PRIX COURANT," nous vous épargnerons de l'argent.

DANS LE

MONDE ENTIER.

CLAUSS SHEAR CO, 67 rue Adelaide-E, Toronto.

56 RUE ST-PIERRE, MONTREAL

ROBIN, SADLER & HAWORTH,

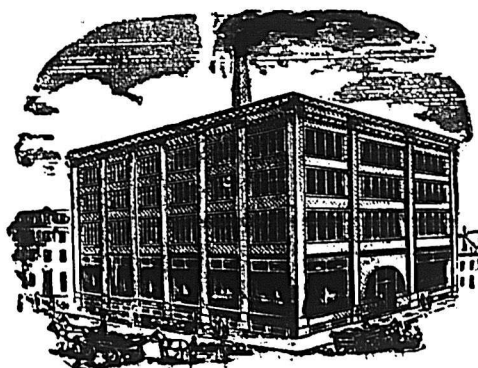

MONTREAL & TORONTO

Manufacturiers de.....

...Courroies en Cuir

TANNÉES AU CHÊNE

Nous fabriquons des Courroies pour toutes sortes de Travaux. En donnant l'ordre indiquer où les courroies doivent tourner.

| | | |
|--|--|--|
| <p>St Hyacinthe. Brodeur François..... Banque de St Hyac 208 Foster Fred. H..... Gooley Jas 180 Mathieu Jos..... Lemieux J. U 361</p> <p>St Hilaire. Loiselle O..... St Hyacinthe Bk 208</p> <p>St Ignace. Lalonde J. Bte et Wm..... Jetté Alb 342</p> <p>St-Laurent. Crevier Cyr & Alf..... Villeneuve L. et al 107</p> <p>St Louis du Mile End. Mun. St Louis du M. E..... Brunet D. W. et al 1e cl</p> <p>St-Patrice de Beauvillage. Croteau Ern. et al..... Morency N 108</p> <p>St-Pierre les Becquets. Patry A..... Marchildon C. G 199</p> <p>Ste-Pudentienne Fauteux Clovis..... Peladeau J. T. (domm.) 1000</p> <p>St-Thécle. Tellier Edouard..... Cloutier P M 216</p> <p>St Zotique. McEnwiry..... Méthot F 600</p> <p>Sherbrooke. Olivier A. W..... McManamy D. et al 1550</p> <p>Trois-Rivières. Tessier G. A. et al..... Bique G 159</p> <p>Vaudreuil. Poirier Dolphis..... Giroux Chs T 1458</p> <p>Victoriaville. Tourigny Paul et al..... Migner T. et al 2002</p> <p>Warwick. Ling John..... Towne Dme W 322</p> <p>Weedon. Caron Louis..... Tanguay C 152</p> <p>Westmount. Irvine John..... Evans Wm 219</p> <p>Cour Supérieure. JUGEMENTS RENDUS. DÉFENDEURS. DEMANDEURS. MONTANTS Dundee. Cameron D. et al..... Sutherland R. W 178</p> | <p>Hereford. Melrose W. & Co..... Hanson A. E 993</p> <p>Lachine. Warren Edw..... Latour Max 350</p> <p>Lacolle. White Chs..... Lamb S 450</p> <p>Montréal. Can. Pac. Ry Co..... Bricourt Ls fils 1000 Cité de Montréal..... Marion Jean P 600 "..... Campeau Dme L. A. et vir 709 "..... Painehaud J. E 125 Courtémarche Nap..... Bernier Oct 129 Cuddy J. P..... Blouin L 62 DeMartigny R. L..... Taylor A. D 159 Demeulle A..... Laurent Jos 201 Durocher Dme M. B..... Foster A. W 1e cl Garipey Jos T..... Martin J. B 25 Lachapelle M. J..... Gravel Jean F 200 Logan P. J..... Dubord J. J. H 120 Macdougall J. E. & al..... Harris J. W 201 McGee Dme M. J. A..... McQuillan Dme E 146 Meredith H. V..... Dugas Isnie 105 Marois Jos..... Leroux Jos 73 Ottawa & Gatineau Ry Co..... Desmartheau Chs 672 Quimet Alexis..... Loynachan D 100 Papy Jos dit Lafleur..... Whitman E. C 136 Pearson Jas..... Nash Fred 300 Peterson T. (absent)..... Cameron Wm G 210 Petites Soeurs des Pauvres..... Quintal Gaspard 1307 Rogalsky Jac b..... Friedman Chs. L. & al 190 Soc. d'Opéra Français..... Denis Ls N 141 Tallivret Victor..... Tufts J. W 200</p> <p>Sault-au-Récollet. Papineau Ls. J..... Baxter Jas 633</p> <p>Sorel. Brosseau J. Bte..... Gaiien Emile Chs 500 Gélinas F..... Gravel J. F 325</p> <p>St-Alexandre. Blackall Wm..... McGinnis R. P. et al 315</p> <p>St-Anselme. Carrier Cléophas..... Reay J. L 200</p> <p>St-Bruno. Jodoin Ls..... Monast P. D 100 586</p> <p>St-Constant. Deniger Jos..... Ferdinand 1602</p> <p>Ste-Cunégonde. Munro John & Wm..... Guimond C. H. A 152</p> <p>Ste-Généviève. Lahaye Narcisse..... Lacoursière D 126</p> | <p>St-Grégoire. Beliveau N. & J..... Pruze E 274</p> <p>St-Guillaume d'Upton. Joly Gonz..... Bourgouin Oct. et al 148</p> <p>St Jean. Banque du Peuple..... Marchand Hon. F. G 469</p> <p>St Séverin. Mongrain Nap..... Frigon Dme G 12</p> <p>St Vincent de Paul Archambault Pierre..... Valiquette I 128</p> <p>Trois Rivières. Toupin Jos..... Deslauriers H 138</p> <p>Valleyfield. Robinson Mare..... Mayrand J. H 122</p> <p>Weedon. Bourque Moise et al..... Tanguay N. P 175</p> <p>Cour de Circuit JUGEMENTS RENDUS DÉFENDEURS. DEMANDEURS. MONTANT. Beauharnois. Leduc Louis..... Régnier N. et uxor 36</p> <p>Bedford. Taylor Wm..... Dégelle A 28</p> <p>Cap de la Madeleine. Loranger Fred..... Bondy & Beaulac 22</p> <p>Capelton. Nadeau Hamilton..... Fortier J 52 Perusse W. C..... Fortier J 35</p> <p>Chatham Robert Antime..... Prudhomme A 17</p> <p>Côte St Antoine. Sutcliffe W. J..... Turner W. H. et al 10</p> <p>Cote St Paul. Higgins C. L..... Burroughs C. S. et al 32 Peterson Chs..... White Dame M. et vir 11</p> <p>Gentilly. Duguay Moise..... Kearney P 35 Poisson David..... McColl Rros & Co 16</p> <p>Lac Mégantic. Hand Walter..... Fortier J. M 87</p> <p>Les Piles. Bellemare P. & O..... Bellefeuille E 25</p> |
|--|--|--|

H. B. MUIR & Co + **LAINAGES et FURNITURES EN GROS**
 No. 1, RUE SAINTE-HELENE, MONTREAL.
 SYNDICAT D'AGENCES, 69 RUE ST-PIERRE, QUEBEC.

H. A. NELSON & FILS
 IMPORTATEURS EN GROS D'ARTICLES DE FANTAISIE
 — TELS QUE —
 Albums Boîtes à Ouvrage, à Gants, à Mouchoirs, et de Toilette; Bouteilles pour Parfum, Boîtes pour Collets et Poignets
 Triple-Miroirs pour la toilette, et aussi un assortiment complet de toutes sortes de jeux, Traîneaux, Chevaux Ber-
 cants, Jouets en Fer et Ferblanc, Jouets Mécaniques, Jouets à Vapeur et beaucoup d'autres
 articles que vous pouvez voir en demandant notre catalogue d'automne.
 69 a 63 RUE ST-PIERRE, MONTREAL—H. A. NELSON & FILS—56 & 58 RUE FRONT, TORONTO

BURNS & LEWIS
 Habillements Confectionnés en Gros
 LONDON, ONT.
 Notre représentant, M. T. OTWAY SADLEIR est en ce moment dans la Province de Québec, et il
 doit visiter les Marchands avec un assortiment complet D'ÉCHANTILLONS D'HABILLEMENTS
 pour hommes, jeunes gens et enfants, pour le printemps de 1895.
 Nous offrons la meilleure marchandise de ce genre dans le Dominion et ce, au plus bas prix.
Valeurs Excellentes, Modes les plus Correctes, Ajustage Parfait.
 Ne manquez pas d'examiner nos échantillons.

A. RACINE & CIE
 IMPORTATEURS ET JOBBERS
 — EN —
 Marchandises Sèches
 Générales
 DE TOUTES SORTES.
 340 et 342 Rue St-Paul
 — ET —
 179 et 181 rue des Commissaires,
 MONTREAL.



| | | | | | | | |
|---|----|--|----|-------------------------------------|----|--|----|
| Longueuil. | | Lalanne Raoul..... Pitre A | 21 | St Laurent. | | Marquis S. D..... Leclair T. E | 27 |
| Legendre P. R..... Sauv e C | 31 | Lapraire Jos..... Pitre A | 11 | St-L onard. | | Turcot Jos..... Thibault M | 13 |
| Magog. | | Lallemant Alf..... Bolduc S | 21 | St Lin. | | Corbell Max..... Villeneuve F. E. et al | 10 |
| Chamberlain V. E..... East Town Mut. Ins. Co | 19 | Lamarche N..... Girard C | 25 | St Louis du Mile End. | | Cl ment Adolphe..... Daz  L | 25 |
| Maisonneuve. | | Lamoureux W..... Laurier A | 23 | Cot  Alf..... Roy G | 19 | Laf che Ls..... Fournier J | 13 |
| Chalifoux Jos..... Daoust O | 47 | Laurier F. X..... Brunet A. et al | 10 | Tr panier L a..... Williams Mfg Co | 12 | St Luc. | |
| Montr al. | | Lavoie Stan..... Leclair N | 10 | Normandin Z ph..... Godin J. N | 23 | Ste Marie de Blandford. | |
| Allard Oyila..... Pitre A | 15 | Leclerc Benj..... Kearney P | 91 | Charette Jos..... Verrette F. A | 95 | St Maurice. | |
| Archambault J. U..... Galarneau J. B | 20 | Lefebvre Hyac..... Beauchemin A | 15 | Biron Tr f ..... Massey Harris Co | 83 | St Narcisse: | |
| Asselin Jean..... Vinet C | 14 | Lipp  A..... Picotte Dme H | 73 | Asselin Alex..... Angers E | 57 | St Philom ne. | |
| Bannon Pat..... Hastie H | 18 | Lomer E. M. et vir..... Rtenaud J. A | 24 | Dorais H..... Kearney P | 49 | St Pierre les Becquets. | |
| Barbeau Thos..... Brunet O | 15 | Marotte Oct..... Pitre A | 38 | Gervais Louis..... Marchildon C. J | 10 | St Polycarpe. | |
| Barab  Jos. et al..... Demers R. J | 44 | Martineau Frs..... Fortin M. R | 40 | Giroux Th ot..... Chouillou C. A | 71 | St Prosper. | |
| Bell Wm..... Chartrand N. C | 23 | Maxwell Sam..... Bean Dme E. S | 10 | Abel On s..... Lefebvre I | 34 | St Simon. | |
| Benoit Alph..... Pigeon J | 40 | McCabe Hugh..... Gratton W | 25 | Perron Jos..... St Jean F. X | 37 | St Stanislas. | |
| Benoit Geo. et al..... Demers It. J | 13 | McIntyre Dan..... Pitre A | 19 | Dupuis Philiias..... Frigon J. A | 36 | St-Timoth e. | |
| Bernard Jos. et al..... Rasconi C | 24 | Messier Emm..... Beauchamp J. J | 36 | Daoust A..... Ward J | 40 | St-Tite. | |
| Binette Ls..... Pitre A | 18 | Mines Jas..... Pitre A | 15 | Bordelean Marc..... Angers E | 61 | Ste-Ursule. | |
| Boudreau Emilo..... Dufault Dme V | 20 | Mines Pat..... Pitre A | 28 | Lambert Louis..... Boulangrs D | 15 | St-Wenceslas. | |
| Brophy Ths..... Pitre A | 33 | Mullins John..... Fert  S | 13 | Jackson Wm..... Bourgeois Jos | 53 | Thetford Mines. | |
| Brunet J. E..... Lamarche J | 12 | O'Connor Chs..... Mitchell R | 48 | Lemay Z..... Doherty T | 81 | Trois Rivi res. | |
| Caillill Sam. et al..... Fert  L | 20 | O'Toole Minnie..... Costigan M | 15 | Gr goire Jos..... Malhiot Hon. H. G | 42 | Westmount. | |
| C rat Jos..... Chabot Dme W | 20 | Pain Louis..... Pitre A | 20 | Normand Arthur..... Bourque W | 47 | Wolfstown. | |
| Charette Jos..... Brault J. O | 45 | Paquette Alex..... Pitre A | 48 | Richard C. & Co..... Barthe G T | 75 | | |
| Choquetto Nap..... Amer. Wringer Co | 39 | Paquette Edonard..... Pitre A | 48 | Valentine F..... Shallow F. D | 10 | | |
| Clark John..... Pitre A | 24 | Parent Aur..... Lalibert  T | 20 | Weedon. | | Marcoux T l..... Bque du Peuple | 53 |
| Clarke Wm..... Pitre A | 10 | Phillips A. R..... Charland F. X. G. et al | 14 | Westmount. | | Jones C. G..... Sabiston Lith. & Pub. Co | 15 |
| Clune Michael..... Pitre A | 18 | Pich  Damien..... Moreau H | 12 | Wolfstown. | | Spence T. A..... Mathews W | 11 |
| Coderre Ans..... Lussier J. et al | 50 | Poirier Oct..... Deziel L | 39 | | | Daigle Jos..... Roberge J | 53 |
| Courcelles Ed..... Cloutier L. A | 12 | Rielly Jos..... Pitre A | 15 | | | | |
| Creed John..... Chaptut A. J | 15 | Roch n H..... Marsan S | 18 | | | | |
| Cudly J. P..... Blouin L | 62 | Sabourin J. B..... Denis A | 23 | | | | |
| Daigneau Victor..... Brunet O | 74 | Savard Nap. et al..... Fortier A | 10 | | | | |
| David F. X..... Beaudette J. C | 21 | Scott W..... Pitre A | 30 | | | | |
| Deagan John..... Pitre A | 14 | Sharpe John..... Brunet A. et al | 49 | | | | |
| Decent Troff ..... Pitre A | 35 | Smith Chs..... Mesnard B | 33 | | | | |
| DeCotret R. O..... B nard A | 14 | Smith Geo..... Chabot A | 73 | | | | |
| Desch nes Frs..... Roussin A | 46 | Snee Michel..... Pitre A | 17 | | | | |
| Desjardins Jos..... Roy E | 43 | Sullivan Pat..... Pitre A | 17 | | | | |
| Desroches Jos..... Durocher L | 26 | Talbot Mary et vir..... Trenholme J. L | 11 | | | | |
| Dumas Rosalie et vir..... Chouillou C. A | 81 | Th riault Hor..... Robillard J. J | 21 | | | | |
| Dupuis Frs..... Laurin Dme J | 16 | Turner Dme Mary..... Davis J. H. E | 41 | | | | |
| Edwards Pat..... Pitre A | 12 | Vadnois Oct..... Pitre A | 15 | | | | |
| Evans Wm..... Weinfeld C | 29 | Vermenlinger A..... Pitre A | 16 | | | | |
| Faille Roch..... Pitre A | 33 | Villemaire Nap..... Pitre A | 38 | | | | |
| Finnell Mary..... Guillaubault J | 59 | Vipond S..... Jacotel J. C. et al | 48 | | | | |
| Fordham Edm..... Tessier A | 15 | Vipond T. J..... Jacotel J. C | 88 | | | | |
| Frigon Edm..... Pitre A | 14 | Richmond. | | | | | |
| Frigon Hltaire..... Mercier G. D | 42 | B dard D. F..... Frothingham & Workman | 21 | | | | |
| Gallipoli Victor..... Langlois J | 30 | St-Andr  Avellin. | | | | | |
| Garagan John..... Pitre A | 11 | Lalonde Victor..... Lamarche A. et al | 22 | | | | |
| Gari puy J. T..... Marin J. B | 25 | Ste Cun gonde. | | | | | |
| Gauthier Nap..... Gray A. C | 10 | Proulx Ant..... Brissette M H | 59 | | | | |
| Gari puy Elzear..... Picard D | 58 | Ste-Flore | | | | | |
| Gerry Geo..... Pitre A | 23 | Desaulniers Jos..... Feron T | 39 | | | | |
| Gibb Geo..... Pitre A | 38 | Ste-Genevi ve | | | | | |
| Giroux Jos..... Pitre A | 13 | Pr noveau Xav..... Savignac J. R | 17 | | | | |
| Globensky Emilo..... Belair A. P | 10 | Ste-Gertrude | | | | | |
| Godin Moise..... Martin T | 32 | Lavigne Eug..... Verrette F. A | 95 | | | | |
| Gollan Wm..... Pitre A | 20 | St-Henri | | | | | |
| Gravel Jos..... Cloutier D | 10 | Cornay J. B..... Bouthillier R | 41 | | | | |
| Green Wm..... Pitre A | 18 | Labelle Donat..... Nadeau J | 15 | | | | |
| Hansberger Henry..... Dorain A. J | 14 | St-Hyacinthe | | | | | |
| Harrison David..... Pitre A | 27 | Langevin G. G..... U..... Fontaine Dme M | 20 | | | | |
| Hayward Chs..... Pitre A | 10 | Wingandor P. et Cie..... Papineau A | 65 | | | | |
| Henderson J. G. et al..... Mont. Board of Trade | 87 | St-Jean-Port-Joli | | | | | |
| Hodges W. G..... Marsan S. C | 42 | Pelletier Arthur..... Peltier J. L | 63 | | | | |
| Humphrey M..... Deladurantaye F. X | 28 | St-Jude | | | | | |
| Jacques Hector..... Pitre A | 25 | Roy Alph..... Wilson Wm | 32 | | | | |
| Kenna John..... Pitre A | 24 | | | | | | |
| Kert Cornelis..... de Lorimier R. G | 61 | | | | | | |
| Kitts Chs..... Pitre A | 16 | | | | | | |
| Kitts Mary..... Pitre A | 12 | | | | | | |
| Lavigne J. A..... Larivi re A | 33 | | | | | | |

Le Caf  Dandelion Royal est un breuvage d licieux et nourrissant, purifiant et donnant des forces. Hautement recommand  par la Facult  de M decine. Empaqu t  seulement en boites de ferblanc. Le prix en est minime. Tous les Epiciers devraient en garder et l'offrir   leurs clients. Demandez nos prix et nos  chantillons. Nommez le "Prix-Courant."

The Royal Dandelion Coffee Co'y, 468 King Street, West, Toronto, Ont.

AND. BRISSET & FILS
 IMPORTATEURS EN GROS DE
VINS, LIQUEURS ET PRODUITS FRAN AIS
EAU DE CONTREXEVILLE
 SOURCE DU PAVILLON
 Bue comme eau de table, pr vient et gu rit la gravelle, la goutte, le diab te et les maladies des voies urinaires.
21, 23 et 25 rue Gosford et rue du Champ de Mars, Montr al.

THE EDWARD CAVANAGH CO'Y
 MANUFACTURIERS ET IMPORTATEURS
DE QUINCAILLERIES,
HUILES,
PEINTURES,
CHARBONS, ETC.
 2547   2553 rue Notre-Dame, MONTREAL.
 Coin de la rue des Seigneurs. Bell Tel. 8055

Renseignements Commerciaux

PROVINCE DE QUÉBEC

DISSOLUTIONS DE SOCIÉTÉS

Montréal. — Dansereau Frères, plâtriers et épiciers.

Alphonse Fortin & Cie, épiciers.

Plymouth Rock Tailoring Co.

Labelle, Vallée & Huot, plombiers.

Whitney & Brown, manufacturiers de chaussures.

Hutchins & Rainey, agents d'immeubles.

Québec.—Dow & Wells, bouchers.

Gingras & Caron, imprimeurs.

Ste Brigitte des Saults.—Cabana & Duteau, mag. gnl.

Sutton.—Dow & Wells, bouchers.

Sherbrooke.—Walton & Co., imprimeurs.

NOUVELLES SOCIÉTÉS

Montréal.—F. Adelin & Fils, charretiers. Flavien Adelin et George Adelin.

Compagnie de Vaisselle de Montréal; J. E. Naud et I. C. G. Lapointe.

Montreal Cold Storage and Freezing Co.; Thos. J. Chisholm et Donald J. McGillis, gérants, et Joseph Ward, commanditaire pour \$10,500, jusqu'à juin 1900.

Plymouth Rock Tailoring Co.; John C. Taylor, seul.

B. Blumenthal & Sons, tailleurs; Hearst Ishbiski, seul.

Cunningham & Seeds, boulangers et pâtisseries; John Cunningham et Alex. C. Seeds.

F. McKeown & Co, entrepreneurs. Frederick McKeown et J. Francis Hill.

Pink & McNeil, écurie de louage; Henry Pink et Donald McNeil.

E. Bergeron & Frère, épiciers; Eugène Bergeron et Odilon Bergeron.

C. A. Hutchison & Co., électriciens; Charles Alex. Hutchison et William Robert.

Longueuil.—Turcotte & Bertrand, épiciers; Sylvain Turcotte et George Bertrand.

Lévis.—Piton & Samson, entrepreneurs; Septimus Arless Piton et Alfred Samson.

Lawrenceville.—Vincelette & Peltier, mag. gnl.; Eucérie Vincelette et Philippe A. Peltier.

Sherbrooke.—Walton & Co., imprimeurs; John W. McNicoll, seul.

Valots.—F. Deslauriers & Cie, entrepreneurs; Ephrem Major et Ferdinand Deslauriers.

Québec.—Edmond Bélanger & Cie, commerçants; Alfred Bouillou, Edmond Bélanger et Philias Larivée.

R. F. Cream & Co., marchands à commissions; Robert Fulton Cream et David John Rattray.

George Vincent & Frère, imprimeurs; George Vincent et Adolphe Elzéar Vincent.

Thibaudeau, Grenier & Cie, pâtisseries; Joseph Arthur Thibaudeau et Odilon Grenier.

Baller & Son, salaisons; Lewis Baller et Lewis F. Baller.

Carrier & Cie, vins et liqueurs; Ther-sile Carrier, épse de Randolphe Daly, seule.

Hudon, Paradis & Cie, pianos etc.;

Victor Edmond Hudon, Chas Eusèbe Paradis et Alph. Hudon.

St-Raymond.—Genois & Picher, briquetiers; Napoléon Picher et Napoléon Genois.

Laurier et Verville, plombiers; Joseph Laurier et Alpha Verville.

Wilson et Matthews, agents généraux; Francis Bertram Wilson et Erastus Walter Matthews.

J. Dompouse & Co., embouteilleurs; Marie Dompouse, seule.

Proulx et Proulx, bouchers; François Proulx, seul.

Whitney et Brown, manufacturiers de chaussures; Arthur S. Whitney, seul.

Railway & Commercial Printing Co.; T. Berthiaume, seul.

FONDS A VENDRE

Montréal.—Hearle Manufacturing Co; sur soumissions.

J. C. MacFarlane & Cie, fabricants de cigares; aux enchères.

S. Bernard, nouveautés; aux enchères.

J. & T. Stephens, manufacturier de chaussures; aux enchères le 19 juin.

Gentilly.—M. Duguay, mag. gnl.; aux enchères.

Etchemin.—Hubert Paradis, bois de sciage.

Back River Road.—J. Larocque, hôtel; offre en vente.

St-Thimothé.—A. Daoust, jr, mag gnl.

Terrebonne.—Emery Poirier, boulanger; aux enchères le 17 juin.

FONDS VENDUS

Montréal.—Napoléon Massey, hôtel. M. Raymond, buvette; à H. Allard.

J. Z. DESORMEAU & CIE,

Manufacturiers de **GANTS** et Mitaines en Kid.....

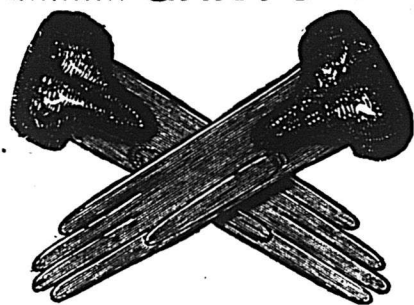

VEAU, CHEVREUIL, AGNEAU, ANTILOPE.

Bureaux: 238, 300 rue St-Paul, Montréal.

237 N. B.—Nos voyageurs sont maintenant sur la route avec un assortiment complet de nos échantillons.

Decorations en Papier, Linorusta-Walton et Kalsomine Les derniers modèles de Paris et New-York.

P. L. DUVERT & CIE, de Paris, (France)

ARTISTES EN PEINTURES DECORATIVES

Magasin et atelier

563 RUE ST-URBAIN

Aquarellistes et Peintres de maisons et d'enseignes

J. G. A. GENDREAU

Chirurgien-Dentiste



Extraction de Dents sans douleur, Par l'électricité et par l'anesthésie.

Dents posées avec ou sans palais, d'après les procédés les plus nouveaux.

No. 20 RUE ST-LAURENT,

MONTREAL.

LA FOURNAISE A EAU CHAUDE

" STAR "

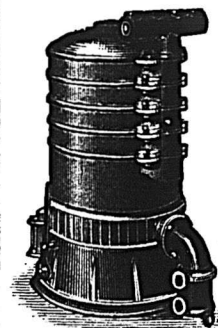

Pour le chauffage des Eglises, Edifices Publics, Résidences Privées, etc. Reconnue aujourd'hui comme étant supérieure à toutes autres.

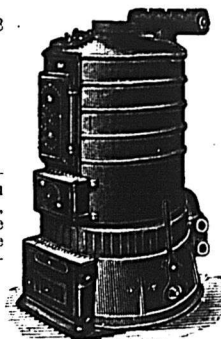

Elle possède toutes les améliorations les plus récentes apportées au système de fournaise à eau chaude. Elle est de beaucoup plus économique, plus active qu'aucune autre fournaise, et la seule possédant un syphon injecteur " Breveté," capable de chauffer à son niveau et de donner une température égale aux différents étages.

MANUFACTURÉE PAR

The Star Iron Company, 590 rue Craig, Montréal.

LES MEILLEURS CIGARES

SONT SANS-CONTREDIT SUR LE MARCHÉ

Aberdeen, - - -

Paul Jones, - - -

Melrose, - - -

Blackstone,

Little Buck



BLACKSTONE CIGAR FACTORY

VILLENEUVE & CIE.

P. Murphy & Co., épiciers; à 87c.
Joseph Domprouse, embouteilleur; à 30c.
Olivier Morin, buvette; à H. Chagnon.
Mme Landry, buvette.
Farnham.—Narcisse Renaud, hôtel;
à J. Tétreault.
Grantley.—J. C. Munroe, mag. gnl.; à 40c.
Longueuil.—Beaudry & Frère, portes et chassis.
Laprairie.—A. Charlebois & Cie, épiciers; à 61c.
Lévis.—Hubert Paradis, fabricant d'allumettes.
Québec.—Louis Philibert, ferronnerie; à 31c.
Villeneuve & Frère, nouveautés.
F. X. Faucher, barbier; à L. S. Dubé.
Cowansville.—O. N. Hull, bijoutier; à D. Kerr.

INCENDIES

Montréal.—Préfontaine Frères, épiciers.
Huntingdon.—McCallum & Dineen, pompes funèbres.

DÉCÈS

Québec.—Ferdinand Jobin, menuisier.
Jean Laberge, épicier.
St Joseph de la Beauce.—Diogène Morissette, mag. gnl.

NOUVEAUX ÉTABLISSEMENTS

Montréal.—A. P. Gill, montage de photographies.
Furness Importing Co., produits chimiques, etc.
Francis Wiggins, fruits.
Joseph Petit, buvette.
Québec.—Hudon, Paradis & Co., pianos et machines.
Jos. Delisle, barbier, etc.
Wm Desbiens, tabac.
Belle Rivière.—L. A. Houle, épicier.
Black Lake.—Croteau & Frère, mag. gnl.

Valleyfield.—J. L. Rose, pâtissier, etc.
Papineauville.—J. B. Meloche, épicier et meublier.
Cowansville.—H. C. Harrey, pharmacien.

Joliette.—Leald & Chaput, nouveautés.
Windsor Mills.—O. Duay, boulanger.
DEMANDES DE SÉPARATION DE BIENS
L'Épiphanie.—Mme Exérina Pleau, épouse d'Israël Marien, cultivateur.

DIVIDENDES DE FAILLITES

Montréal.—J. A. C. St-Amour, le 24 juin.
Hermann S. Scheyer, le 25 juin.
Québec.—A. H. Falardeau, le 24 juin.
St-François, Beauce.—Jean Rodrigue, le 17 juin.

Yamachiche.—Philorum Laberge, le 25 juin.

CURATEURS

Montréal.—Cornelius A. McDonald à Creed et Small.
Chas Desmarteau à J. B. Desrochers.
Farnham.—Kent & Turcotte à J. A. M. Davignon.

CESSIONS

Montréal.—Bernard & Boyer, décorateurs.
Wm. F. Smardon, chaussures; ass. le 17 juin.
James R. Kyle, chaussures; ass. 20 juin.
Alexis Poupart, foin, bois, etc.; demande de cession.
Léon Falardeau, chaussures.
McFarlane et Paterson, fabricants de bretelles, etc., ass. le 17 juin.
F. G. Lajoie, bijoutier; à Chas. Desmarteau.
Joseph Pont, commerçant; demande de cession.
St-Mathieu.—Edouard Morency, mag. gnl.; à O. Jobin.

EN DIFFICULTÉS

Montréal.—A. E. Battle, tailleur; vente par huissier.
Barachois de Malbaie.—George Tapp, mag. gnl.; sous saisie.
Ste-Claire.—François Lachance, commerçant; absent.

CONCORDATS

Montréal.—Stewart W. Outhbert, épiciers; à 40c et se retire des affaires.
J. R. Kyle, chaussures; obtenu délai.
A. S. Workman, confections.
L'Islet.—A. Lemieux, mag. gnl.; à 40c comptant.
Trois-Rivières.—R. Smardon & Son, fabricants de chaussures.

PROVINCE D'ONTARIO

DISSOLUTIONS DE SOCIÉTÉS

St-Thomas.—Shepherd Bros & Co; meubliers en gros.
Meaford.—Dobson & Day, moulin à planer.
Warton.—Brinkman & Robson, harnais.

FONDS À VENDRE

Hamilton.—Harry R. Angus, vaisselle, etc.; aux enchères.
Mme Harriet McCleave, modiste.
J. W. Sutherland, pharmacien.
Mount Albert.—S. Woodcock, scierie et moulin à planer.
Kingston.—R. Beaupré, hôtel.

Ruthven.—J. E. Moore, mag. gnl; aux enchères.

Wingham.—Thomas Stiles, mag. gnl; aux enchères.

Sault Ste Marie.—Thompson & Co, nouveautés.

Brantford.—A. Tremaine, pâtissier.

Berlin.—William Stein & Son, épiciers; aux enchères.

Bay View.—S. J. Kerns, forgeron.

Dresden.—S. McWha, restaurant.

Dundalk.—J. T. Bowerman, forgeron.

FONDS VENDUS

Toronto.—Wm Park, bijoutier; à W. G. Boxall.

G. Palmer & Son, épiciers; à M. Smith.

Henderson Delivery Co.; à P. Nicholson.

Kingston.—H. D. Bibby, ferronnerie; à E. N. Loucks.

Graham & Dean, imprimeurs.

Brockville.—J. A. Barr, pharmacien; à F. R. Curry.

Ottawa.—D. McNair, hôtel.

Lanark.—Mme A. Cameron, pharmacien; à G. J. Hunt.

Lagan.—T. Sturrock, mag. gnl.

Seaforth.—Mme A. Bauslaugh, photographe; à W. F. Tate.

Harrigan & Dorrance, écurie de louage; à E. Hinchley.

St Thomas.—M. Odbert, buanderie; à U. et D. Darrach.

Chapleau.—Frank Norris, restaurant.

Alliston.—Judge, Lawson & Gillespie; mag. gnl, à Matchett & Co.

Everitt.—W. M. Lockhart, mag. gnl.

Linwood.—D. H. Williams, pompes funèbres.

Grantley.—J. C. Munro, mag. gnl.

Frankville.—W. Stratton, mag. gnl; à B. Crate.

Ingersoll.—F. J. Byrne, fruits, etc.; à A. T. Frazell.

INCENDIES

Ottawa.—Mlle M. Atkinson, modiste.

Burford.—W. Clément, boulanger.

J. Slater, tailleur.

Woodstock.—Thomas Cole & Co., fonds de banqueroute.

Springville.—John Irwin, épiciers.

Mary A. Smith, épiciers.

Ridgetown.—C. H. Gerbig, mag. gnl.

Gananoque.—Gananoque Steam Laundry; pas d'assurance.

DÉCÈS

Blair.—W. J. McGarvey, hôtel.

Kincardine.—Watson & Malcolm, fabricants de meubles; John Watson, dé-cédé.

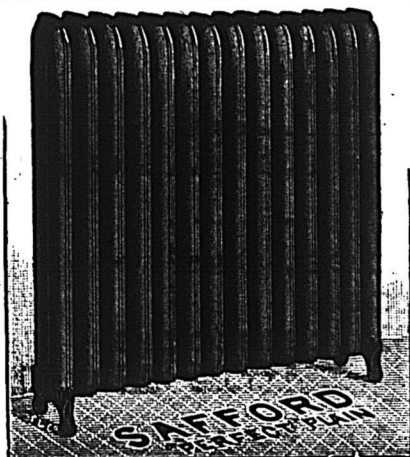

The TORONTO RADIATOR M'F'G Co. (Limited)

TORONTO, CANADA

FABRICANTS DES

RADIATEURS BREVETÉS de SAFFORD

Pas de { BOULONS,
PAQUETAGE,
FUITES.

Meilleurs et moins chers que les
registres en tuyaux.

H. McLAREN & CO., Représentants

706 RUE CRAIG, MONTREAL.

Prescott.—J. P. Wiser & Sons (Ltd.), distillerie ; Harlow G. Wiser, décédé.

NOUVEAUX ÉTABLISSEMENTS

Ottawa.—Nicholson Printing Co.
Port Arthur.—W. H. Arnold & Co., liqueurs en gros.
Southampton.—H. Zant & Co., mag. gnl.
Renfrew.—J. A. Londeau, chaussures.

CESSIONS

Toronto.—H. J. Cooper, tabac ; à E. Still.
Hamilton.—A. J. Limin, épicier ; à John B. Young
Bloomingtondale.—A. C. Oberholtzer, fabricant de meubles, etc. ; à Jonas B. Bingham.
Arnprior.—Alex. Henderson, horloger et bijoutier ; à Jas E. Thompson.
Deseronto.—P. Slaven & Co., mag. gnl. ; à John Ferguson.
Dunnville.—Charles May, mag. gnl. ; à A. White.
Mooretown.—J. J. P. Armstrong, médecin ; à T. J. Gordon.

EN DIFFICULTÉS

Toronto.—Domestic Laundry ; vendu par huissier.
W. A. Smith, buanderie ; vendu par huissier.
Hamilton—Stuart Bros, thés, etc ; vente par huissier.
Kingston.—G.W. Robinson, carrossier ; en liquidation.
G. W. Robinson & Son, bicycles ; en liquidation.
Windsor.—J. White & Co, liqueurs en gros.

COECORDATS

Gananoque.—N. Acton, chaussures ; à 25c comptant.

NOUVELLE ECOSSE

NOUVELLES SOCIÉTÉS
Wolfville.—Calder & Co, nouveautés ; Maggie J. Calder, seule.

FONDS VENDUS

Sherbrooke.—Mme Grace B. Ross, pâtissier ; à George W. Ross.

DÈCÈS

New Glasgow.—McQueen & Cameron, entrepreneurs ; A. McQueen, décédé.

CESSIONS.

Yarmouth.—Edwin Crosby, fabricant de portes ; à J. R. Wyman.
Halifax.—W.H. Corrigan, nouveautés.

NOUVEAU BRUNSWICK

DISSOLUTIONS DE SOCIÉTÉS
St Stephen.—Todd, Chipman et Whitlock, bijoutiers.

DÈCÈS

Hillsboro.—J. A. Beatty, pharmacien.

MANITOBA ET TERRITOIRES

FONDS VENDUS

St Boniface.—George Couture, épicier ; à H. Cusson.
Manitou.—Jas. Huston, mag. gnl. ; à DeRencier, Winram & Co.
Portage Laprairie.—Robert Clark, barbier.

COLOMBIE ANGLAISE

FONDS VENDUS

Rosland.—Mme Ellen Kelly, hôtel ; à Henry Jones.
Victoria.—California Wine Co.
o George G. Meldram, hôtel ; à Walker & Macdonald.
F. W. Garland, Balmoral Hôtel ; à W. Jackson.

CHS. DESMARTEAU

Comptable, Auditeur et Commissaire

No 1598 rue Notre-Dame.

SPÉCIALITÉ :

REGLEMENTS D'AFFAIRES DE FAILLITES.

BILODEAU & RENAUD

COMPTABLES, AUDITEURS ET COMMISSAIRES,
No. 15 rue St - Jacques, Montréal.

Spécialité :

Règlement des Affaires de Faillites.

Téléphone 2003.

ALFRED GERVAIS, COMPTABLE

Agent d'Assurances, Vie et Feu. Collecteur.
Billets Escomptés. Spécialité: INVENTAIRES

Telephone 2936.....

1627 rue Notre-Dame, MONTREAL.

LEMIEUX & GIARD, Peintres d'Enseignes

Références des meilleures maisons de la ville.....

SUCCESEURS DE J. A. ROBY.

DECORATIONS, DORURES.....
TRAVAUX ARTISTIQUES, ETC.

Atelier: No 119 rue St-Dominique, MONTREAL

The WESTERN LOAN and TRUST Co. (Ltd)

Incorporée par acte spécial de la Législature

BUREAU : No 13, RUE ST-SACREMENT, MONTREAL, P. Q.
Hon. A. W. OGILVIE, Prés. ; J. S. BOUSQUET, Ecr.,
Vice-Prés. (Gérant de la Banque du Peuple).

Cette Compagnie agit comme administrateur, exécuteur, fidéi-commissaire, receveur, conseil d'interdits, liquidateur, syndic, etc., etc., et aussi comme agent pour les bureaux des agences ci-dessus. Pour informations s'adresser au gérant,
W. BARCLAY STEPHENS

A. D. TURCOT.

H. CHAGNON.

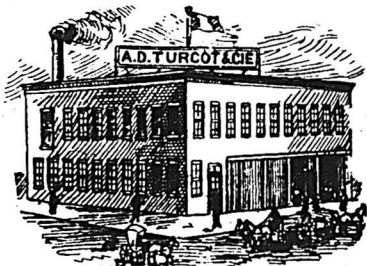

A. D. TURCOT & Cie

MANUFACTURIERS DE

Portes, Chassis et Jalousies,

Mouture, Tournage, Découpage, Blanchissage, Moulins à Embouvetter, Ouvrage de Menuiserie en tout genre. Bois de toutes dimensions à vendre.

127 RUE PERREAU, coin Rivard, MILE END.

TEL. BELL 7125

**Pour avoir
des Dents
Blanches**

IL N'Y A RIEN DE MIEUX QUE LA
GOMME A MACHER
MEXICAN FRUIT de SOMERVILLE

EN VENTE PARTOUT A 5 Cents LE PAQUET.

C. R. SOMERVILLE, - LONDON, ONT.

... \$1.50 ...

Montre Française Incomparable

En métal nickelé, 18 lignes, mouvement à cylindre, 4 rubis, trottuse à secondes, remontoir au pendent.

La plus parfaite, la plus petite de toutes les montres bon marché, vendues jusqu'à ce jour au Canada.

Nous appelons l'attention de MM. les horlogers sur cette montre dont la vente est considérable en France.

Contre \$1.60, nous envoyons un échantillon franco.

SEULS CONCESSIONNAIRES POUR LE CANADA:

ROYER & ROUGIER FRERES
IMPORTATEURS

55 Rue St-Sulpice, - MONTREAL.

DECORATION
d'Eglises,
de Chapelles,
Edifices
Publics,
Résidences
Privées,
Etc.

FABRICANT
DE
VITRAUX PEINTS
et en Mosaïque.

IMPORTATEUR
DE
TAPISSERIES.

1886, rue Ste-Catherine, Montréal.

D. A. BEAULIEU, ARTISTE-PEINTRE DECORATEUR.

TOUR DU MONDE. — Journal des voyages et des voyageurs. — Sommaire du No. 22 (1er juin 1895).
 10 A travers la Salzkammergut, par M. A. MAILLET, avec huit gravures d'après des dessins ou photographies.
 20 Voyage aux Sept Eglises de l'Apocalypse, par M. l'abbé LE CAMUS, avec cinq gravures d'après des photographies.
 30 A travers le monde, Missions, Excursions, Nouvelles, Bibliographie, etc. Huit gravures.
 40 Conseils aux Voyageurs. Comment on voyage dans les Régions Arctiques, III.
 50 60 Tour du Monde-Guide et Tableaux graphiques. Le Tableau No. 12 (8 juin) donnera les Grandes voies de Communication des principales villes d'Europe vers Lucerne et le Lac des Quatre-Cantons.
 Chaque Livraison, 50 centimes.
 ABONNEMENTS : Un an, 25 fr. Six mois, 11 fr.
 Hachette et Cie., boulevard Saint-Germain, 79, à Paris.

UNE NOUVELLE REVUE.

La Revue Franco-Américaine, tel est le titre du luxueux Magazine dont le prince André Poniatowski, récemment allié à une famille des Etats-Unis, prend la direction.
 Cette Revue, entièrement écrite en français par les maîtres de notre littérature, est également illustrée par nos principaux artistes Européens. Toutes les écoles et tous les systèmes y sont représentés et on verra côte-à-côte Tolstoï, Goncourt, Daudet, Alexandre Dumas, Mirbeau, Clemenceau, Mallarmé, Bourget, Barrès, Hervieu, Severine, Mendès, Alph. Allais, Grosclaude, Courteline, Princesse de Polignac, Princesse de Chimay, etc., etc. De même y collaboreront les artistes les plus divers : Puvion de Chavannes, Whistler, Helleu, Forain, Caran d'Ache, etc., etc.
 Cette publication, destinée au public américain, ne contiendra que des articles courts et d'actualité très vivante et aussi très parisienne. Aucun effort n'a été épargné pour faire de ce périodique un véritable recueil de ce que peut produire de mieux la littérature française. Inutile d'ajouter que tous les articles sont, bien entendu, inédits.
 Un prince directeur d'une Revue franco-américaine, réunissant les sommets de l'art universel et cosmopolite, n'est-ce pas là une synthèse piquante de l'histoire de ces cinquante dernières années.
 Ajoutons que les bureaux de la *Revue Franco-Américaine* sont à New-York, 83, Duane Street.

LAMBERT & FILS, Constructeurs.
 357 Rue Berri, Montreal.

AVIS DE FAILLITE
 DANS L'AFFAIRE DE
J. B. DUROCHER.
 Epicier, No 1000 rue Ontario, Montreal.
 FAILLITE.
 Les soussignées vendront par encan public, EN BLOC ou EN LOTS convenables aux acheteurs, sur les lieux,
Jendredi, le 20 Juin 1895, à 10 hrs a.m.
 L'actif mobilier de la faillite, consistant en un stock d'épicerie, frais et bien assorti, garniture du magasin, une jument, voitures d'été et d'hiver, etc.; le tout se montant, d'après l'inventaire, à \$667.61
 Le magasin, No 1000 rue Ontario, sera ouvert mercredi, le 19 courant, pour inspection. Pour plus amples informations s'adresser à
CHS. DESMARTEAU, Curateur,
 1598 rue Notre-Dame, Montreal.
MARCOTTE FRERES,
 Encanteurs.

AVIS DE FAILLITE
RE-JOSEPH DOMPHOUSSE,
 Embouteilleur, Montreal.
 FAILLITE.
Vente de Propriétés Immobilières.
 Les soussignées ont reçu instructions du curateur de vendre par encan public, le Mercredi, 3 juillet 1895, à leur salle d'encan, No 69, rue St-Jacques, à 11 heures de l'avant-midi, à la charge des hypothèques, taxes et autres charges, la partie ci-dessous décrite de l'actif immobilier du failli sus-nommé soit en bloc ou par lots séparément. La moitié Nord-Ouest de la subdivision quatre-vingt-douze, la moitié Nord-Ouest de la subdivision quatre-vingt-treize, la moitié Sud-Est de la subdivision quatre-vingt-quatorze et la moitié Nord-Ouest de la subdivision quatre-vingt-quatorze, toutes du numéro douze-cent-deux du cadastre, quartier St-Jacques, Montreal (½ N. O. 92-½ N. O. 93-½ S. E. 94-1202) avec maisons et autres bâtisses y érigées.
 Ces immeubles sont sis et situés sur la rue Rivaroli, côté Est près de la rue Roy.
 Les plans et devis sont au bureau du Curateur où ils peuvent être vus.
 Les offres pour vente de gré à gré seront prises en considération, même avant la vente à l'encan.
ROMÉO PREVOST,
 Curateur.
MARCOTTE FRERES,
 Encanteurs.
 Bureaux de Roméo Prevost & Cie,
 Comptables, Curateurs et Commissaires,
 No 7 Bâtisse "New York Life"
 Montreal.

JAS. W. PYKE
 (Successor de feu Geo. Reaves)
MARCHAND DE
FERS et ACIERS
35 Rue St. François-Xavier,
MONTREAL.
 Tuyaux à gaz et à vapeur en fer battu.
 Tubes de chaudières.
 Déchets de coton (cotton waste), etc.

FAUCHER & Fils
 Importateurs et Marchands-Ferronniers
Bois et Garnitures de Voitures
 Fournitures pour Carrossiers et Forgeons, telles que Fer en barres, Acier, Charbon de forge, Peintures, Vernis, etc.
Nos. 796 à 802, Rue Craig,
MONTREAL.
 Téléphone 576

Restaurant Commercial,
1612, RUE NOTRE-DAME,
Montreal.
 Excellents LUNCH et DINER.
 Vins, Liqueurs et Cigares de premières marques.....
 Les Hommes d'Affaires de la campagne, de passage à Montreal, y trouveront tout le confort désirable.
 Salons particuliers pour Dames.....
 Service soigné.....
THEO. LANCTOT, Prop.

Almanach des Adresses
DE MONTREAL
DE LOVELL.
(DIRECTORY)
1895-1896
 Ceux qui désirent souscrire, feront bien d'envoyer leur ordre de suite, attendu que le prix des exemplaires qui resteront après le 15, sera porté à \$4.00.
 L'Almanach des Adresses Directory sera prêt vers le 28 courant.
JOHN LOVELL & SON

AVIS DE FAILLITE
 In Re **EMERY POIRIER,**
 Boulanger, Ville de Terrebonne, Que.
 FAILLITE.
 Les soussignées vendront par encan public, à
Lundi matin, le 17e jour de Juin courant,
à 11 heures
 à la place d'affaires du failli, l'actif mobilier du susdit failli, comme suit :
 Chevaux, voitures d'été et d'hiver, harnais, bois de chauffage, un cochon gras, et autres effets dépendant de la boulangerie, au montant de \$177 05
 Dettes de livres, par liste 237 01
 \$414 06
 Le stock peut être vu sur les lieux tous les jours. L'inventaire et dettes de livres sont à nos bureaux. Pour autres informations, s'adresser à
BILDEAU & RENAUD,
 Cessionnaires,
 15 rue St-Jacques, Montreal.

LE VENTILATEUR EOLIEN
 (Breveté 26 mai 1894)

Est sans contredit l'appareil le plus moderne et le plus efficace pour la ventilation parfaite des

Edifices Publics, Manufactures, Eglises, Maisons d'éducation, Résidences, Ecuries, Cabinets d'aisance, Etc., Etc.



L'une des principales propriétés de ce ventilateur, c'est qu'il est mis en mouvement, non seulement par le moindre vent, mais aussi par la différence de température de l'intérieur et de l'extérieur de la bâtisse.
 L'hélice placée à l'intérieur de ce ventilateur non seulement établit un courant d'air continu, mais aspire ou pompe toutes les poussières, la fumée, les vapeurs, l'air vicié, etc.
 Le "Ventilateur Eolien" est hautement recommandé par un grand nombre des principaux architectes, et est déjà en usage dans un nombre considérable d'usines et maisons d'éducation, etc.

FAIT EN PLUSIEURS GRANDEURS

LESSARD & HARRIS
 Propriétaires et Manufacturiers
421½ RUE CRAIG, MONTREAL.



PELLETIER, PARADIS & JOBIN

Comptables et Liquidateurs.

S'occupent d'audition et de révision de livres.

Perception de dettes.

Servent d'arbitres dans les causes de compromis entre Débiteurs et Créanciers.

Liquidation d'affaires de Faillites.

Agents pour la "North America," compagnie d'assurance contre le feu.

Bureau: Bâtisse de la Cie du Richelieu,

**44 Rue Dalhousie,
QUEBEC.**

NAP. MATTE,

Comptable, Auditeur et Liquidateur
BUREAU:

Bâtisse de la Banque Nationale,

93 RUE ST-PIERRE, BASSE-VILLE QUEBEC.

Tél. Bell, bureau, 731. Tél. Bell, résid., 872.

Spécialité:—REGLEMENTS DE FAILLITES.

Chronique de Québec

Mercredi, 12 juin 1895.

La semaine qui vient de s'écouler a été bien active dans tous les genres d'affaires. Beaucoup d'étrangers, que les grandes chaleurs poussent vers Québec, y ont trouvé une température un peu plus élevée qu'ils ne s'y attendaient peut-être, mais n'en circulent pas moins en nombre considérable par nos rues et n'en dépensent pas moins libéralement leur argent dans les hôtels fashionables.

Je ne suis pas de ceux qui croient qu'on doit garder, à Québec—sous prétexte que c'est une ville historique—une infinité de vieilleries qui la déparent sans rien ajouter à son caractère. Quelques monuments méritent qu'on les traite avec respect, les monastères, par exemple; ceux-là sont précieusement conservés par les communautés religieuses et donnent à la ville un cachet qui lui est propre; mais les masures vieillottes, démodées et branlantes qui menacent la vie des passants doivent être sacrifiées sans merci. Le moins nous en aurons, le mieux ce sera, et je constate, avec plaisir, qu'il y a un courant favorable aux démolissements pour reconstruire d'une façon plus moderne et plus confortable. Nos architectes, très pratiques et pour la plupart sérieusement doués, font faire des améliorations constantes dans ce sens et remplacent par des constructions élégantes les débris rapiécés d'autrefois.

Encore une fois, c'est heureux et dans l'intérêt public.

Il y a tout une fourmillière de maçons, de tailleurs de pierre, de charretiers, etc. sur le terrain de l'hôtel-de-ville et ailleurs, et c'est réjouissant de voir comme tout ce

monde grouillant semble satisfait et travaillé, comme on dit, d'arrache-pied.

Tous les jours, le samedi surtout, c'est l'épicerier, c'est le boulanger, c'est le boucher, c'est le marchand de nouveautés qui ont chacun sa petite part de l'argent péniblement, mais honnêtement gagné.

Mais l'appétit vient en mangeant et les travaux de la construction et de l'exploitation de l'Électrique, dont le conseil de ville fait la grande question du jour, excitent les convoitises de bien des gens. On en parle couramment et tout porte à croire que la fin de juillet ou le commencement d'août verra l'inauguration de ces travaux destinés à changer, de fond en comble, les conditions économiques de notre ville. Ce sera pour le mieux, selon nous; et déjà la confiance renaît de toute part avec la perspective d'une période d'activité ouvrière. Les pessimistes eux-mêmes ne peuvent trouver que des raisons puérides à l'encontre de cette grande réforme et n'osent pas les faire valoir franchement devant le public.

Pour celui qui suit chaque semaine le mouvement des idées, il est clair qu'un réveil étonnant se fait partout et que le progrès s'accroît dans des proportions notables.

ÉPICERIES.

Aucun changement dans les prix, à l'exception du saumon en conserves qui est augmenté considérablement. Le homard est dans les mêmes prix. Ainsi que je le faisais remarquer dans ma dernière lettre, les mélasses des Barbades sont à la hausse. De fortes cargaisons sont attendues prochainement et feront probablement dans les 38 à 40c. le gallon.

Sucres: jaunes, 3½ à 4c la lb; granulé, 4½ à 4¾c; "Oif" granulé, 4½ à 4¾c; granulé allemand, 4½ à 4¾c; Extra ground, 5¾c; Powdered, 5; Cut Loaf, 5¾c.

JOBIN & ROCHETTE
Manufacturiers de **CHAUSSURES**

ATELIER et BUREAU:

Coin rues Colomb et Voltigeurs, St-Roch, QUÉBEC.

SUCCURSALE:

Bâtisse de la Rich. & Ont. Nav. Co., Rue Dalhousie, B.-V., QUÉBEC.

ET MARCHAND DE

MARQUE... **CLAQUES** J.-CARTIER

EN GROS SEULEMENT.

Grande nouveauté pour les saisons du Printemps et d'Été. Et toujours en mains, assortiment complet de Chaussures de travail et fines et pour tous les goûts.

SPÉCIALITÉS:—Chaussures de couleur dans les patrons les plus nouveaux et sur les formes les plus nouvelles, ayant adopté pour ces ouvrages, les bouts "RAZOIR," "AIGUILLE" et "PICCADILLY," qui sont la mode du jour.

Ayant aussi en mains, ouvrage fait au *Goodyear Sock Stich*.

Ayant aussi obtenu la Médaille d'Or à la dernière Exposition Provinciale, offerte par l'Honorable Joseph Shehyn, pour la meilleure collection de Chaussures fabriquées dans Québec-Est.

Les commandes par lettres recevront toujours notre plus grande attention.

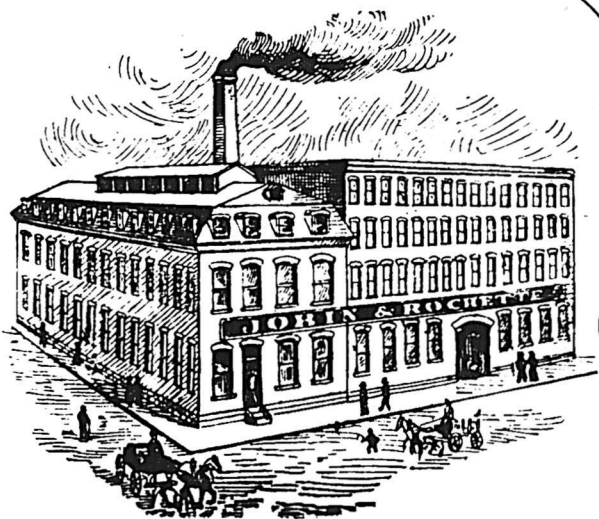

Sirops : Barbades, tonne, 36c.
 Vermicelle : français et pâtes françaises, de 9½ à 10c.
 Vermicelle de Québec : Boîte 5c. lb. Quart 4½c lb.
 Riz \$3.25 à \$3.35 ; Pot Barley \$4.25 à \$4.30.

Conserves en gros : Saumon, \$1.50 à \$1.60 ; Homard, \$1.60 à \$1.75 ; Tomates, 95c à \$1.00 ; Blé d'Inde, 95c ; Pois 95c ; Huitres \$1.45 ; Sardines domestiques, ¼ bte 5c ; do importées ¼ bte 9 à 12c ; ½ bte 14 à 18c.

Soda à laver, 90c ; do à pâte \$2.40 ; Empois, No. 1, 4½c ; do satin, 7½c ; caustique cassé, \$2.50 à \$2.75 ; Gros Drums, 2c à 2½c.

Allumettes : cartes, \$3.25 ; Telegraph, \$3.75 ; Telephone \$3.50 ; Dominion, Lévis et Royal \$2.00 ; Dominion Extra, \$2.50 ; Phoenix, \$2.75.

Sel : en magasin, 60c ; sel fin, sacs, \$1.45 ; ¼ sac, 35 à 40c.

Raisins : Valence, fine "off stalk" 4 à 4½c ; Do, Selected 5c ; Do, Layers 6c ; Currants 3½ à 4c ; Do, extra 5c.

Amandes Tarragones : 12 à 13c la lb ; do, écallées, 22 à 25c ; Noix de Bordeaux 11 à 12c la lb ; do Grenoble 12 à 13c ; Avelines Cécile 8 à 9c la lb.

FARINES, GRAINS ET PROVISIONS

Notre marché local a profité dans de larges proportions de la hausse sur les grains et farines, grâce au coup-d'œil hardi et à l'audace heureuse de quelques-uns de nos négociants. Il est connu ici que la hausse a fait gagner à Québec au-delà de (\$200,000) deux cent mille dollars. Des spéculateurs de Montréal et d'ailleurs ont même trouvé bon de venir tâter le marché et d'acheter toute la réserve disponible.

Ils ont heureusement rencontré des hommes d'affaires qui ont refusé net de laisser les bénéfices aller à l'étranger et qui ont préféré garder leurs stocks sur lesquels ils ont pu se récupérer amplement des pertes subies auparavant. C'est ainsi que nos marchands se sont montrés au moins les égaux, par le flair, de leurs confrères des autres villes et qu'ils ont réalisé des profits importants.

La demande pour la fleur devient meilleure.

Les prix sont fermes avec apparence de maintenir et même d'augmenter d'ici à quelque temps.

Farines (en poche) : Patente, \$2.65 à \$2.75 ; Forte de boulanger, \$2.60 à \$2.65 ; S. Roller, \$2.45 à \$2.50 ; Extra, \$2.25 à \$2.35 ; Superfine, \$1.90 à \$2.00 ; Commune, \$1.50 à \$1.75.

Farines en baril : Farine (patente,) \$5.40 à \$5.50 ; Farine de cylindre, \$5.10 à \$5.25 ; Extra, \$4.60 à \$4.75 ; Superfine, \$4.00 à \$4.50.

Gruau :

"Rolled Oats" \$2.25 à \$2.50 par 90 lbs.
 "Medium" \$2.20 à \$2.30 " 98 "
 "Granulé" \$2.50 à \$2.75 " 98 "
 "Gruau fin" \$2.50 " 98 "
 "Gruau extra fin" \$3.00 " 98 "

Grains : Avoine Ontario par 34 lbs 48 à 50c ; do, son 80 à 85c ; fèves blanches, \$1.90 à \$2.00 ; pois No 1, 90 à 95c ; No 2, 75 à 80c ; gru, \$1.10 à \$1.20 ; blé d'Inde jaune, 75c ; moulu \$1.55 à \$1.50 ; orge, 65 à 70c. Pot Barley, \$1.95 à \$2.00.

Lards : Short Cut, \$18.50.

Saindoux : Pur, \$2.10 à \$2.20 le seau. Chaudière, 10½, saindoux composé, \$1.50 à \$1.60 le seau.

Huile de morue, 32½ à 35c ; huile de loup-marin, 32 à 35c.

Sels : En magasin, (gros, Liver pool), 47½ à 50c ; do, à flot, 42½c. Sel fin, en magasin, ¼ de sac 32½ à 35c. Gros sacs \$1.28 à \$1.30.

Produit de l'Union Sardinière ¼ de boîtes \$11.00 le cent ; do ½ boîte \$15.00 le cent ; do huile d'olive extra No 1, ¼ de bouteilles \$2.25 doz ; do huile d'olive, ½ bouteille \$3.50 ; do huile d'olive, bouteilles \$6.50 dz ; do huile d'olive, caniste ½ gll. \$1.75 ; do huile d'olive, 1 gll. \$3.25 ; do huile d'olive, 5 gll. \$2.50 le gll.

Huile de charbon américaine, 22½c gal. do, canadienne, 15c.

Sardines salées, quarts 3 mts. \$10.00.

" " " " " " 4.00.

Jambon : 10 à 11c ; sucré, de 11 à 13c.

Beurre frais, de crémeries, 15 à 16c.

Beurre de première qualité, 12 à 14c ; commun 10 à 12c.

Fromage : 6½ à 7c la lb.

Oeufs frais : 10 à 12c. la douzaine.

Sucre du pays : 6 à 7c la lb.

Il y a cette semaine un peu plus d'arrivages que durant la semaine précédente, et par conséquent plus d'activité dans le port. Il est cependant désirable qu'il y ait encore amélioration.

La plupart des collèges, couvents et écoles publiques de la ville vont fermer leurs portes dans quelques jours. C'est toujours l'époque d'un redoublement d'affaires dans les nouveautés, car tout ce petit monde veut être habillé de neuf et à la dernière mode pour la vacance. Bon nombre de familles ont déjà quitté la ville pour passer la belle saison dans les paroisses avoisinantes. Elles ont, naturellement, donné de bonnes commandes à leurs épiciers, et là encore il se fait de bonnes affaires.

L. D.

D. RATRAY & SON,

Entrepôts : Rues Dalhousie, St-Paul et St-Andre, QUEBEC

Emmagasiner "franco ou en douane" à taux modérés. Marchandises reçues sur connaissements. Assurance effectuée sur les marchandises hangarées, si on le désire. Téléphone 771.

CHARLES E. ROY

MARCHAND ET IMPORTATEUR DE CUIRS

413-415-417 RUE ST-VALIER, ST-ROCH, - QUEBEC.

SPECIALITÉ : -Cuir à semelle Spanish, Eagle, Penatang, Bracebridge, Slaughter, Cuir Rouge, Cuir à Harnais, Veau Français S. U. Lyon, Bals & Fils, et M. M. et D., Kid Elastique.

AUSSI : -JOBBER EN CHAUSSURES.

Un assortiment d'Empeignes importées et toutes espèces de Fournitures pour chaussures.

CORRESPONDANCE SOLICITEE.

J. B. BEDARD & FRERES

Manufacturiers de

BROSSES, BALAIS, ETC

Importateurs

D'Articles pour Epiciers, Marchands de Nouveautés et Marchands d'Articles Emailés, Etc

44 ET 46 RUE ST-PIERRE, QUEBEC

Mechanics Supply Co.,

IMPORTATEURS ET MARCHANDS DE

OUTILLAGE ET FOURNITURES

GROS
et
DETAIL



pour PLOMBIERS, MACHINISTES
et APPAREILLEURS A GAZ.....

LE PLUS GRAND ASSORTIMENT DE LA PROVINCE.

No 96 rue St-Pierre, QUEBEC.

J. H. JACQUES

MARCHAND DE

CUIR, HARNAIS, FOURNITURES POUR
CORDONNIERS ET SELLIERS.

38, rue Saint-Pierre, QUÉBEC

(Ancien magasin de MM. Anyot & Frère)

Prix réduits et défilant toute compétition.....
..... Une visite est sollicitée

FABRIQUE DE

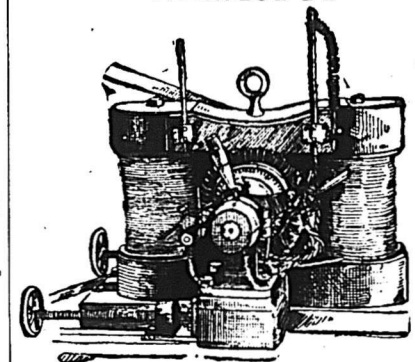

D
Y
N
A
M
O
S

A courant continu pour l'éclairage des
fabriques et toutes les grandes bâtisses.
Dynamos à courant alternatif pour
l'éclairage des villes et des villages...

TRANSMISSION DE LA FORCE, TELEPHONES, VOLTMETRES,
AMPERMETRES, FIL SOUS COTON, SOUS CAOUTCHOUC, &C.

J. F. GUAY,

524, St-Valier, - - - QUEBEC.

L
ABRECQUE & MERCURE,

Entrepreneurs-Menuisiers,

37 RUE LEST-ANDRE, MONTREAL
Téléphone Bell, 6328.

Lettre de Québec.

Québec, 13 juin 1895.

La question de l'or ou de l'argent comme étalon du marché monétaire, occupe fort l'attention publique en Europe et surtout aux Etats-Unis, et fait les populations se fractionner en camps divers : les uns veulent que ce soit l'or, d'autres en tiennent pour le bimétallisme ou la dualité des étalons monétaires.

La question est encore loin d'être réglée et ne paraît pas devoir l'être de sitôt. Il n'est pas hors de propos cependant que l'on sache quelle est l'opinion à ce sujet en quelques endroits, et vous me permettrez de vous intercaler ici ce qu'un prêtre pense de l'argent comme étalon monétaire. Oui, ni plus ni moins qu'un prêtre s'est permis de donner son opinion sur cette question économique, et, par la même occasion, sur le travail ouvrier. Ordinairement, les ecclésiastiques se trouvent placés tellement en dehors de pareilles questions, que vraiment, on ne songe pas à obtenir d'eux l'expression d'opinions en matières aussi temporelles. Mgr Ireland a parlé, pas plus tard que le 26 mai dernier, à Chicago, et comme ce qu'il a dit dans cette ville m'a paru tout à fait pratique et intéressant, je ne crois pas pouvoir faire mieux que de vous en faire part :

"L'agitation qui se produit présentement au sujet de l'argent, a dit Mgr Ireland, pourrait bien entraver la période de prospérité qui semble nous arriver. Je crois parler à propos, après beaucoup d'étude et de mûres réflexions,

et je sens bien que ce que je dis n'échappera pas à la critique. Cependant c'est la vérité, et que je la dise aujourd'hui ou plus tard, cela importe peu.

"Sans entrer dans le mérite des questions complexes et difficiles qui découlent de la discussion de l'argent comme étalon de monnaie, je dirai ici que, tant qu'il n'y aura pas d'entente internationale entre les grands gouvernements du monde, les pays de commerce, toute tentative de la part des Etats-Unis de revenir à la frappe libre de la monnaie d'argent sera fatale à notre prospérité commerciale.

"La république américaine est un pays qui emprunte beaucoup. Un pays neuf, n'ayant pas acquis de développement, devient nécessairement un emprunteur des autres pays plus anciens; c'est là une considération à faire, coûte que coûte, dans un moment où nous parlons bien à la légère de modifier notre base financière. Il est hors de question que, bon gré mal gré, nous ne pouvons prendre l'argent comme une base financière qui serait acceptée par le reste du monde. Nous sommes partie intégrante du monde commercial qui couvre presque tous les continents; et notre proposition ou encore la proposition de ceux qui se font les avocats de l'argent, n'est applicable qu'en supposant que le monde commercial s'entende avec nous, pour accepter un étalon bimétallique.

"Ce que nous empruntons doit nous venir de l'étranger et les capitalistes étrangers ne placeraient pas un sou dans nos valeurs, si nous devions les payer en argent, alors qu'ils peuvent se procurer l'argent en lingots à 50 cts. Ils n'en feraient tout simplement rien, et il

serait tout à fait absurde de notre part de nous imaginer que nous pourrions leur forcer la main. J'ai dit que nous sommes nécessairement une partie intégrante du monde commercial, et, que nous l'aimions ou que nous ne l'aimions pas, nous devons nous accorder avec le reste du monde qui est beaucoup plus fort que nous; si nous n'en faisons rien, nous en subirons les conséquences.

"Le deuxième élément qui peut entraver notre achèvement vers la prospérité en ce moment, c'est l'agitation ouvrière. Vous venez d'avoir à Chicago une grève dans une fabrique d'acier, et aujourd'hui, si je suis bien informé, vous êtes aux prises avec une grève de briquetiers. Il n'est guère de classe de la société qui ait souffert autant de la dépression présente des affaires que la classe ouvrière. Il y a eu des centaines de mille travailleurs réduits au chômage. Où ces gens-là vont-ils trouver de l'emploi? D'où le gagne-t-il leur venir? Je réponds à cela en disant qu'il faut que le capital sorte des retraites où il est enfoui et soit jeté dans d'anciennes et de nouvelles industries, consacré au développement des chemins de fer, de l'industrie du fer, de fabriques de toutes sortes. Mais en face du danger de grèves et d'émeutes, le capital restera dans ses voltes, et il n'y aura pas de mouvement industriel.

"Ce n'est pas le moment pour les travailleurs de discuter les théories des relations du capital et du travail, et vice versa. L'important avant tout c'est qu'il y ait de l'ouvrage. Tous devraient n'avoir qu'un objet en vue, la vie heureuse et le pays prospère; mais on ne peut arriver à cela sans la paix.

— ETABLIE EN 1875 —

Provident Savings Life Assurance Society

DE NEW YORK.

CHAS. E. WILLARD, Président.

| | |
|---------------------------------|----------------|
| Révenu en 1894 | \$2,249,398.12 |
| Actif au 31 déc. 1894 | 1,787,181.85 |
| Passif, Actuaires, Evaluation 4 | 960,930.53 |
| Surplus, Actuaires 4 | 826,251.32 |
| Polices émises en 1894 | 22,114,526.00 |

On demande des agents dans tous les comtés de la Province de Québec. S'adresser à

R. H. MATSON, GERANT GENERAL POUR LE CANADA.
37, rue Yonge, TORONTO, Ont

Temoignage.

Irrefutable

Dyspepsie, Débilité, Consommation, etc.

Québec, 1er Mars 1893.

ANCHOR MEDICINE Co., Québec.

Messieurs—Je me plais à certifier que j'ai fait usage de l'ANCHOR WEAKNESS CURE et que j'ai obtenu, en bien peu de temps, tous les résultats désirés. Sur ma recommandation quelques membres de ma famille et quelques religieuses du couvent de St-Roch l'ont employé, et toutes ces personnes m'ont déclaré que le ANCHOR WEAKNESS CURE leur avait fait un bien immense.

En conséquence, je donne ce présent certificat, bien persuadé que ce remède est appelé à produire grand nombre de guérisons.

F. H. BÉLANGER, Ptre,
Curé de St-Roch de Québec.

En vente part ut ou s'adresser à la

ANCHOR MEDICINE CO'Y

QUÉBEC

Et à la succursale à Montréal,

No. 89 rue Saint-Jacques.

GRAINS DE SEMENCE

PLATRE A TERRE. SPECIALITE POUR CECLLES AGRICOLES.

P. G. BUSSIERE & CIE, 3 a 11 rue Dalhousie, QUEBEC.

IMITATION DE BOIS NATURELS.....

TOUT CE QU'IL Y A DE PLUS PARFAIT DANS LE GENRE.

Décoration de Maisons, Pose de papier-tentures, Enseignes, Etc. Dernier goût et plus bas prix.

DESROSIERS & PLAMONDON, --- PEINTRES --- 317 rue St-Paul, QUEBEC.
DECORATEURS

MELASSE Attendu prochainement.

3 Cargaisons de Mélasses, Nouvelle Recolte Barbade, Neuvitas.
Ex. WM. GEAKE, JOHN L. SNOW, CARRIE EASTER.

NAZAIRE TURCOTTE & CIE.

CLAQUES CLAQUES

Les marchands que nos voyageurs ne pourront pas voir feront bien de s'adresser chez nous pour l'achat de leur claques. Nous tenons toujours en mains un grand stock dans les Jacques-Cartier et Goodyear Patent. Nos escomptes sont les plus haut du marché et nos conditions les plus libérales.

NOUBLIEZ PAS.....

J. H. BEGIN, QUEBEC.

"Je crois que l'on est généralement disposé dans toutes les parties du pays, à donner au travail une rémunération raisonnable dès que la situation des affaires le permettra. Mais, en cela, le capital exige sécurité complète et un certain rapport.

"Il y a, comme de raison, des gens qui font exception à cette disposition générale. Ici et là on rencontre des capitalistes qui se portent aux extrêmes en traitant avec les ouvriers. Mais, en somme, je ne connais rien autre chose qu'une disposition sincère de rémunérer justement le travail là où l'état des affaires le permet.

"Avant tout, je crois que nous devrions ne pas perdre de vue l'état général des affaires dans le pays et ne pas envisager seulement des intérêts spécifiques locaux ou sociétaires. Il y a eu bien des causes qui ont contribué à la dépression qui a sévi, et nous devrions les admettre franchement. L'une d'elle a été la législation populiste, semi-socialiste qui a été ou a failli être mise en vigueur dans maint Etat. Il semblait à beaucoup de gens que l'ennemi du pays c'était le capital; le capital a disparu de chez nous, et la conséquence a été que le pays est tombé à plat. Pendant les cinq ou six années qui vont suivre, nous devons travailler à faire revenir le capital chez nous; c'est la seule politique sûre qu'il y ait à suivre."

Il y a dans ces observations du distingué archevêque de Saint-Paul des conseils de haute et saine politique.

Les Etats-Unis sont forcés d'emprunter; comme emprunteurs, ils doivent subir des conditions; ils ne doivent donc pas se mettre en tête d'agir indépendamment du reste du monde financier dont ils sont les débiteurs.

Les grévistes ont fait fausse route, durant une dépression dont les causes étaient incontrôlables. Ils doivent faire la part des années de disette et des années d'abondance. Ils ont chassé le capital, paralysé l'esprit d'entreprise; leurs révoltes et exigences n'ont fait qu'empirer une situation déjà mauvaise et incontrôlable. Ils se sont suicidés. Il s'agit maintenant de réparer le tort causé; si les grèves cessent, la confiance renaîtra, et avec elle le capital reviendra. Quant au capital, lui, il ne doit pas rester à flâner dans les voûtes ou le coffre-fort; il doit sortir de là, vivifier l'industrie et circuler dans les masses.

Voilà ce que j'avais l'honneur de vous écrire il y a quelque temps, à l'intention expresse des Québécois qui vous lisent et qui placent leur argent à 3 ou 4 pour cent dans des Fabriques ou des corporations religieuses, ou, ce qui est pis encore, prêtent à la petite semaine à des taux usuraires d'intérêt.

MARC BERNARD.

Ventes enregistrées de Québec.

Pendant la semaine terminée le 8 juin 1895.

QUARTIER ST-ROCH

Rue De Varennes, moitié ouest du lot 49A, Mathias Langlois et al, à Edmond Drouin. \$200 [94217].

Rue De Varennes, moitié est du lot 49A, avec maison, etc, Mathias Langlois, ès-qualité, à Napoléon Drouin et al. \$200 [94218].

Rue Richardson. Lot 369, avec bâtisses,

etc, terrain 28 1/2 x 38. Joseph Dufresne à Joseph Minguy. \$300 [94238].

QUARTIER MONTCALM

Lot 4437-100. Arthur H. Murphy à Alexandre Clément, (à réméré). \$250 [94221].

QUARTIER JACQUES CARTIER

Rue St-Valier. Lot 1251, avec bâtisses, etc, terrain, 71 x 136, Le Séminaire de Québec à Wilbrod Blais, \$10,000 [94239]

ST SAUVEUR

Rue Joséphine. Lot 465, avec bâtisses, terrain, 20 x 46; Jean Tardif à François Lortie, \$50 [94229].

Tourangeauville. Lot 2341-D-8, terrain 30 x 92 d'un côté et 75 de l'autre; Jean Alphonse Guillet dit Tourangeau à J.-Bte Piché, \$12 de rente annuelle constituée au capital de \$240 [94232].

Rue St-Gabriel. Lot 2341-18 avec maison; terrain 30 x 68. "L. Blouin et Fils" à Jean-Baptiste Collet, \$200 [94233].

Lot 2341-D-8; terrain 30 x 92 d'un côté et 75 de l'autre; J.-Bte Piché à Edouard Duchaineau, \$180 [94234].

Rue Massue. Partie ouest du lot 1081, avec bâtisses, et droit de passage sur le lot 1082; terrain, 24 x 40. Le Shérif du District de Québec à Cyrille Fraser Delage, \$470 [94251].

CHARLESBOURG

Lots 782 et 784, Nicolas Diné à Pierre Bédard, \$15 [94231].

SILLERY.

Lot 63-B, terrain 25 1/4 x 231.6. Sa Majesté à "Les Dames de Jésus-Marie," \$50 [94235].

ST-AMBROISE

Partie du lot 1311, avec maison, etc; terrain, 60 arpents en superficie. Joseph Rhéaume à François Lepire, \$400 [94255].

J. B. RENAUD & CIE, NEGOCIANTS EN GROS.

126 à 140 rue St-Paul, QUEBEC.

FARINES, GRU, SON, ETC.,

MOULEE d'avoine, de blé d'Inde, de riz, d'orge. Lard, Saïndoux, Jambons fumés, Poissons et Huiles de poissons, Sel, Sel fin, Plâtre. Exportateurs de Beurre et Fromage.

J. A. PLAMONDON

MARCHAND EN GROS

Farines, Grains et Provisions, en lots, à la satisfaction des clients; Blé, Tréfle, Farines par char, Lard, Saïndoux, Poissons, Mil, Foin Presse, Fleur Préparée, etc.

Visite et Correspondance sollicitées.

Coin des Rues ST. ANDRE, DALHOUSIE et BELL'S LANE, Québec.

Les "POMPES DROLET" brevetées

Pour les Mines, les Tanneries, les Fabriques de Vinaigre: pour les approvisionnements d'eau en général, et pour tous autres usages.

POMPES D'ALIMENTATION POUR CHAUDIERES

Les pompes les plus économiques et les meilleures dans le marché canadien.

DEMANDEZ LE CATALOGUE.

F. X. DROLET, Manufacturier et porteur des brevets
Nos 75 à 79 Rue St-Joseph, à Québec, P. Q.

L. COUSINEAU & E. GOHIER,

PROPRIETAIRES DES Bois de Boulogne et Bois de Plaisance, Plateau St-Laurent, Boulevard St-Germain, Bocage Bordeaux, Bocage Cartier.

Des Lots à bâtir sont offerts en vente sur ces différentes propriétés, sur le bord de la rivière, à des conditions exceptionnellement faciles. S'adresser sur les lieux ou au bureau des propriétaires.

16 RUE ST-JACQUES

FARINES.....

ET

PROVISIONS

Lard en quart, Jambons fumés, Saïndoux en Chaudières et Seaux, Gruau, Barley, Pois, Fèves, Huile Morue et Loup-Marin, Sel, Beurre, Farines de toutes sortes. Une visite ou demande de prix sollicitée.

GEO. TANGUAY,

Bureau: 48 RUE ST-PAUL, QUEBEC.

Entrepôts: RUES ST-PAUL, BELL ET ST-ANDRE

MARCHANDS SOUCIEUX

DE VOS INTERETS.

◆ ◆ ◆

N'ACHETEZ PAS VOS

TAPISSERIES

AVANT D'AVOIR VU

Notre Assortiment et nos Prix.

FORGUES & WISEMAN,

134 Rue St-Joseph, 68 Rue St-Pierre,

QUEBEC.

VENTES PAR LE SHÉRIF

pour la semaine prochaine
DISTRICT DE QUÉBEC
Couture vs. Côté.

Rue St-Georges, Lévis, la moitié S. O. du lot 498 du cadastre du quartier Notre Dame; emplacement avec bâtisses.

Vente à la porte de l'église de Notre Dame. Lévis, le 19 juillet, à 10 h. a. m. Béland vs. Béland.

St-Edmond de Stoneham. — Partie Est du lot 16 du second rang du cadastre de la paroisse, terre de 2 x 28 arpents, avec maison et autres bâtisses.

Vente à la porte de l'église de St-Edmond de Stoneham, le 19 juillet, à 10 h. a.m.

NOTES SPECIALES.

MM. Roméo Prévost & Cie, comptables, auditeurs, liquidateurs et fidéi-commissaires, font une spécialité de liquidation de faillites. Argent à prêter. Achat de débetures municipales.

Bâtisse New York Life, chambres Nos 6 et 7. Montreal Telephone Bell No 815.

Nous nous demandons souvent pourquoi les manufacturiers de chaussures n'ont pas haussé leurs prix dans la proportion de la hausse des cuir. Voilà la maison J. C. Hémond & Cie, rue Ste-Thérèse, Montréal, une maison de première classe, qui annonce ses chaussures presque au même prix qu'avant la hausse de 50 p. c. qui

a eu lieu sur les cuirs. Enfin, puisqu'elle le veut! Mais si nous étions dans le commerce de chaussures, il est certain que nous irions chez MM. J. C. Hémond et fils, nous faire un stock dans les bas prix, quitte à faire un plus gros bénéfice sur la vente au détail.

La Washington Building & Trust Co., publie dans ce numéro un état détaillé de ses affaires, avec le certificat de M. W. Richer, comptable, assistant-caissier de la Banque du Peuple. Cet état prouve que la compagnie a un capital très considérable, placé d'une manière très sûre, pour garantir ses opérations, qui se font de plus en plus actives au Canada. Nous ne connaissons guère d'institution qui fasse des conditions aussi favorables à ses emprunteurs, et, en même temps, qui offrent d'aussi solides garanties aux actionnaires.

La Western Loan & Trust Co, est organisée sur le système des caisses de dépôts et consignations de France. Elle prête sur des valeurs de toute sûreté et elle reçoit en dépôt toutes sortes de titres, valeurs, etc., se chargeant de faire, pour ses clients, la collection des dividendes, des intérêts, des loyers, etc. Elle se charge aussi de la liquidation des successions, des compagnies et des sociétés civiles ou commerciales. C'est une institution en qui on peut avoir la plus grande confiance, les noms qui figurent à sa tête, celui de l'hon. A. W. Ogilvie, sénateur et celui de M. J. S. Bousquet, gérant de la Banque du Peuple, étant garants de sa bonne administration.

La lutte contre l'incendie a fait naître bien des inventions, mais nous n'en connaissons aucune, pas même l'appareil Babcock, qui puisse rivaliser avec l'extincteur Durand, que nous présentons aujourd'hui à nos lecteurs dans nos colonnes d'annonces. Cet extincteur, d'invention toute récente, a déjà prouvé par maintes expériences qu'il est l'outil indispensable de toute manufacture, de tout magasin, de toute maison privée où il y a quelque chose qui puisse être détruit par l'incendie. Avec cet extincteur, très facile à faire fonctionner et dont la puissance est véritablement extraordinaire, on peut se rendre maître sur le champ d'un commencement d'incendie et même d'un incendie ayant déjà pris pied, sans avoir besoin d'attendre les pompiers, qui arrivent souvent trop tard.

Nous n'ajouterons que deux mots: après l'avoir vu à l'œuvre, les institutions religieuses, les compagnies manufacturières, etc., mettent de côté les Babcocks qu'elles avaient et les remplacent par des extincteurs Durand.

JOURNAL DE LA JEUNESSE.—Sommaire de la 1174^e livraison (1er juin 1895).—Ysabel, par Mme la Comtesse de Houdetot.—La pyrophographie, par Frédéric Dillaye.—La Sorbonne, par Alexis Lemaître.—Seule, par le commandant Stany.—La Huppe, par Mme Gustave Demoulin.—Chaque numéro, 10 cent.

ILLUSTRATIONS DE: A. Paris, Myrbach, E. Zier, etc.

ABONNEMENTS: Un an, 20 fr. Six mois 10 fr. Bureaux à la librairie Hachette et Cie., 79, boulevard Saint-Germain, Paris.

Nous rappelons à nos abonnés que le prix de l'abonnement est strictement payable d'avance.

THOS. MEALEY & CO.,

FABRICANTS DE . . .



COUSSIN D'ESCALIER DE MEALEY.

**DOUBLURES Ouatées POUR TAPIS
.....ET COUSSINS D'ESCALIERS**

BUREAU
24, RUE CATHARINE, NORD,
HAMILTON, ONT.

CHANTILLONS ET
PRIX SUR DEMANDE.

C. RIVET & Cie

Manufacturiers de Chaussures

842, RUE ALBERT, - - ST-HENRI DE MONTRÉAL.

TELEPHONE 2435.

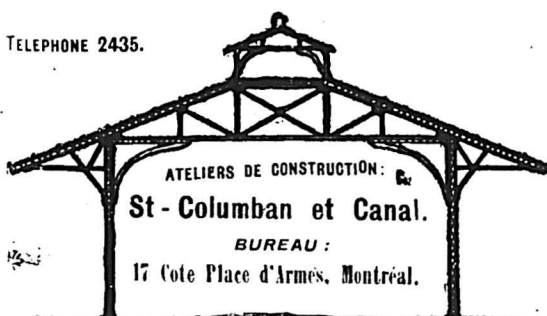

A. & E. LOIGNON

.. INGENIEURS-CIVILS ..

Ponts et Charpentes

METALLIQUES.

Poutrelles en Acier, Fer en U, Fer en Barre toujours en Magasin.

Plans et Devis préparés

THIBAudeau BROTHERS & CO.

Importateurs de

Marchandises Seches

332 RUE ST-PAUL,

THIBAudeau FRERES & CIE **Montreal.**

• QUEBEC •
THIBAudeau BROTHERS & CO.
• LONDON •

SPECIALITE DE

TAPIS & PRELARTS

LIGNES SPECIALES

BON MARCHÉ EN

MOUCHOIRS, CEINTURES et BRETELLES

Tissu Elastique,
Dentelles et Frills,
Galons de fantaisie,
Bourses et Porte-monnaie,
Courroies à main,
Epingles à cheveux fantaisie,
Porte-plumes et crayons.

— AUSSI —

Un grand nombre de menus articles.
C. J. McINTYRE & CO.,
321, 323, 325 et 327 RUE ST-PAUL,
MONTREAL.

Allumettes.

Table listing various types of matches like 'Télégraphe, la caisse', 'Tiger', 'Telephone', etc., with their prices.

Articles divers.

Table listing various household and commercial items like 'Briques à couteaux', 'Bouchons communs', 'Bleu Parisien', etc., with their prices.

Table listing various types of twines and ropes like 'Ficelles 3 fils, 72 pieds', '100', '6 fils', etc., with their prices.

Balais.

Table listing various types of brooms like 'Balais H. A. Nelson & Sons', 'Rose 4 cordes', 'Pansy 4', etc., with their prices.

Table listing various types of whisks like 'Whisks H. A. Nelson & Sons', '1 Nickel, 1 corde', '2', etc., with their prices.

Prix en gros

Table listing various types of ropes and cables like '1 Traveller, 1 corde', '2', '1 LaBelle, 1 c.', etc., with their prices.

Cafés.

Table listing various types of coffee like 'Standard Java', 'Old Gov.', 'Imperial', etc., with their prices.

Chocolats.

Table listing various types of chocolate like 'Menter', 'Papier Jaune', 'Chamois', etc., with their prices.

Prix en gros

Table listing various types of chocolate like 'Chocolat hygiénique de Cowan', 'en tins de 1 lb.', etc., with their prices.

Confitures et Gelées

Table listing various types of preserves like 'Confitures', 'Crosse et Blackwell', 'De Michel Lefebvre et Cie', etc., with their prices.

Table listing various types of gels like 'Gelées', 'Michel Lefebvre et Cie', 'Canistres de 1 et 2 lbs.', etc., with their prices.

Table listing various types of divers items like 'Citrouilles', 'Marmelades', with their prices.

Conserves alimentaires.

Table listing various types of food preserves like 'Blé d'Inde', 'Yarmouth 2lbs', 'Hoegg Baked Beans', etc., with their prices.

Avis Important.....

MALGRÉ L'AUGMENTATION DES DROITS DE DOUANE SUR LES "COGNACS," NOUS CONTINUERONS POUR QUELQUES TEMPS ENCORE A VENDRE NOS

COGNACS

PH. RICHARD, C. COUTURIER, F. MARION & Co.

Nous en avons une grande quantité sur laquelle les droits ont été payés. Echantillons et Prix envoyés sur demande.

A l'Ancien Prix

LAPORTE, MARTIN & CIE, Epiciers en Gros, 72 à 78 rue St-Pierre, Montréal.

Advertisement for Johnston's Fluid Beef, Triple Extract de Bœuf, Granules de Lait, etc., including contact information for The Johnston Fluid Beef Co., Montreal.



PRIX COURANTS.—MONTRÉAL 13 JUIN 1896

Table with 3 columns: Item name, Price in gros, Price in detail. Includes Tomates, Haricots verts, Champignons, Truffes, Olives, Poissons, Clams, Homards, Huîtres, Maquereau, Sardines, Smelts, Saumon, Hareng mariné, Anchois.

Table with 3 columns: Item name, Price in gros, Price in detail. Includes Fruits: Ananas, Blueets, Fraises, Pêches, Poires, Pommes, Prunes.

Table with 3 columns: Item name, Price in gros, Price in detail. Includes Viandes en conserve: Corned Beef, Dinde, Langue, Langue de bœuf, English Brawn, Bœuf émietté, Pâtes de foie gras, Pieds de cochon, Porlets, Soupes assorties, Marinades Morton, Crose & Blackwell.

Table with 3 columns: Item name, Price in gros, Price in detail. Includes Cornichons: A. C. Dionne, Sauce Worcester, Harvey, Catsup de tomates, de champignons, Sauce aux anchois, Sauce Chili.

Table with 3 columns: Item name, Price in gros, Price in detail. Includes Marinades de L. A. Dansereau & Cie: Horse Head Brand No. 1, Gladstone, John Roe & Co., Robery & Co., Ketchup.

Table with 3 columns: Item name, Price in gros, Price in detail. Includes Drogues et Produits Chimiques: Acide carbonique, citrique, oxalique, tartrique, Aloès du Cap, Alun, Bicarbonate de Soude, Bichrom. de Potasse, Bleu (carré), Borax raffiné, Bromure de Potass., Camphre américain, Camphre anglais, Cendres de soude, Chlorure de chaux, Chlor. de Potasse, Couperose, Crème de tartre, Extrait de Campêche, Extrait de do en paquets, Garance, Glycérine, Gomme arabique, Gomme épinette, Indigo Bengal, Indigo Madras, Iodure de potasse, Opium, Pearline, Phosphore, Salpêtre, Sels d'Epsom, Sel de soude.

Table with 3 columns: Item name, Price in gros, Price in detail. Includes Soda caustique 60° 100 lbs, Soda caustique 70° 100 lbs, Soda à laver par 100 lbs, Soda à pâte par baril, Soufre poudre lb, Soufre bâtons, Soufre en sac (rock) par 100 lbs, Strychnine, Sulfate de cuivre, Sulfate de morphine, Sulfate de Quinine, Sumac, Vert de Paris, Vitriol.

Table with 3 columns: Item name, Price in gros, Price in detail. Includes Empois et Féculs: Canada Laundry lb, esc. 3 p.c., Canada White Laundry lb., Benson's No. 1 White lb., " Blue lb., Lily White Gloss en livres, Benson's en lbs, la lb., " en 1/2 lb., St. Lawrence en lbs la lb, Brantford Rice St'ch en lbs la lb, Berger en 1/2 lbs la lb, " en 1/2 lb la lb, Glauque en bte de 1/2 grosse la gr., Canada Corn Starch la lb., Durham, Challenge, British America Corn St'ch la lb, Benson's No. 1.

Table with 3 columns: Item name, Price in gros, Price in detail. Includes Epices pures: Poivre blanc, noir, Cannelle, Clous de girofle, ronds, Cassia en nattes, Gingembre Jam. moulu., racines, Afrique moulu., racines, Muscade blanche, non blanche, Macis, Piment, Anis.

Table with 3 columns: Item name, Price in gros, Price in detail. Includes Fruits Secs: Raisins nouv. Valence lb., " Flamé, Loose Muscatels, bte, London Layers, Black Baskets, Impérial Cabinet, Connoisseurs Clusters, Black Crown, Fine Dehesa, Sultana lb., Corinthe nouv., Prunes Atlas, Amandes à molles, molles, Noisettes, Noir Marbot, Grenoble, Brésil, Peanuts rôtis, Pecan, do polies, Figue, layers, en paillons, Dattes, en boîtes, en paillons, Pommes séchées, Pommes évaporées.

Table with 3 columns: Item name, Price in gros, Price in detail. Includes Fruits Verts: Citrons de Messine, bte., Oranges de Jamaïq. qrt., Floride, de Valence, caisse, Oranges, boîtes, sauguines, messines, ovales, Bananes, le régime, Cocos, le cent, Oignons rouges, le quart, jaunes, Ananas, la pièce, Fraises, la pinte, Oignons d'Espagne, le sac.

Table with 3 columns: Item name, Price in gros, Price in detail. Includes Fruits du Pays: Poires, le quart, Atocas, le quart, la boîte.

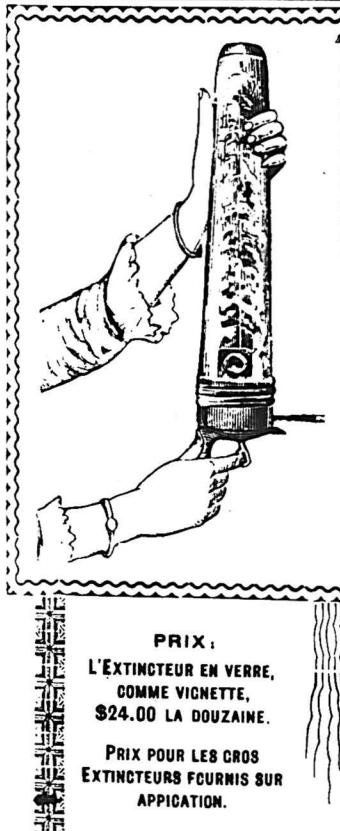

PRIX: L'EXTINCTEUR EN VERRE, COMME VIGNETTE, \$24.00 LA DOUZAINES. PRIX POUR LES GROS EXTINCTEURS FOURNIS SUR APPLICATION.

L'Extincteur DURAND

Fabrique par la Cie Canadienne d'Extincteurs (Lim.)
L'Extincteur par excellence, l'Extincteur le plus efficace sur un commencement d'incendie, l'Extincteur le plus portatif, qu'un enfant peut faire travailler aussi bien qu'une personne âgée. L'Extincteur que toute les familles devraient avoir.
L'Extincteur Durand est de la plus grande valeur pour les manufacturiers, les édifices publics, les institutions religieuses, et plusieurs communautés en sont déjà pourvues d'un grand nombre.
L'Extincteur Durand est approuvé par toutes les autorités compétentes, entre autres: MM. M. P. Benoit, chef du Département du Feu, Montréal; J. H. Carlisle, chef du Département du Feu, Vancouver; C. A. Coates, département des Travaux Publics, inspecteur en chef de la Puissance; A. Raza, architecte provincial; Les inspecteurs du Gouvernement pour les fabriques et les édifices publics, etc., etc.
L'Extincteur Durand a déjà prouvé son efficacité en bien des occasions sur des incendies et nous citons entr'autres les suivants, ou un prompt usage de l'Extincteur a exempté de grandes conflagrations et épargné des propriétés de grande valeur.
Hotel Péloquin, Sault au Récollet. Toussaint Larivière, Sault au Récollet. Ladies Benevolent Inst., 31 Berthelet, Montréal. Rév. G. M. LePailleur, curé de Maisonneuve. C. Dubois, sous-chef Station No. 4. C. & N. Vallée, Hotel St. James, en face gare du Grand Tronc. Ferdinand Mailhot, St-Jean Deschallons. F. H. Dubuc, de la maison Dubuc, Desautels & Cie. 1513 Ste-Catherine. Dme G. Cyr, 447 St-Antoine. Alb. Jetté, marchand de meubles, 1213 Ontario. John Millen & Sons, 1325 Ste-Catherine. R. Beullac, marchand d'Ornements d'Eglises, rue N. Dame. J. A. Rousseau, manufacturier de meubles, Ste Anne de la Parade.
Avec l'Extincteur Durand en quantité suffisante, dans votre maison, vous pourrez diminuer le chiffre de vos assurances.
La Compagnie fabrique aussi des Extincteurs d'un plus fort volume, de 2 et 5 gallons, spécialement pour les départements de feu des villes, villages et municipalités, en remplacement des Babcocks ou autres appareils de ce genre. Le département du feu de Montréal a fait l'acquisition de douze gros Extincteurs de 5 gallons.

La Compagnie Canadienne d'Extincteurs, (Lim.) 7 et 9 rue St-Pierre, Montréal. BUREAUX ET ATELIERS

PRIX COURANTS.—MONTREAL 13 JUIN 1895.

Table listing various types of apples (Pommes) and their prices in gros. Includes items like Pommes hâtives, Fameuses, St. Laurent, and d'hiver.

Table listing various types of grains and flours (Grains et Farines). Includes items like Blé roux d'hiver, Blé blanc, Blé du printemps, and various types of flour.

Table listing various types of flours (Farines). Includes items like Patente d'hiver, Patente du printemps, Patente Américaine, and various types of superfine flour.

Table listing various types of flour in bags (EN SACS D'ONTARIO). Includes items like Medium and Superfine flour.

Table listing various types of flour (FARINES D'AVOINE). Includes items like Farine d'avoine standard, Farine d'avoine granulée, and Avoine roulée.

Table listing various types of flour (ISSUES DE BLE). Includes items like Son d'Ontario au char and de Manitoba.

Table listing various types of grain (Grues de Manitoba, Grue d'Ontario, Moulée) and their prices in gros.

Table listing various types of oils and fats (Hulles et graisses). Includes items like Huile d. morue, loup-marin, paille, de lard, d'olive, and Huile olive.

Table listing various types of soaps and detergents (Laveuses, etc.). Includes items like Laveuses Royal Lily, Globe, Jubilee, and Demi-seaux.

Table listing various types of wine and spirits (Nids de 3 cuvettes, Cuvettes No 0, Liqueurs et spiritueux). Includes items like Nids de 3 cuvettes, Cuvettes No 0, and various types of brandies and liquors.

Table listing various types of wine and spirits (Whiskeys Importés, Rhums). Includes items like H. Fairman & Co., Royal Eagle, Sheriff's, and various types of rum.

Table listing various types of wine and spirits (St. John, caisse, Marceau, gallon, etc.) and their prices in gros.

Table listing various types of wine and spirits (Gins, Caisse verte, rouge). Includes items like Jno. De Kuyper, Melchers et Eagle, and various types of gin.

Table listing various types of wine and spirits (Gins en fûts). Includes items like DeKuyper, barriques, le gall., and various types of gin in barrels.

Table listing various types of wine and spirits (Whiskeys Importés). Includes items like H. Fairman & Co., Royal Eagle, Sheriff's, and various types of whiskey.

Advertisement for BENNING & BARSALOU, established in 1830. Located at 86 and 88 Rue St-Pierre, Montreal. They are Encanteurs de Commerce et Marchands à Commission. They offer various services and goods.

Advertisement for BRODIE & HARVIE, Marchands de Farine. They are Manufacturers of Farine Préparée de Brodie & Harvie. Located at Nos 10 et 12 Rue BLEURY, Montreal.

Advertisement for LION BRAND. Features a large illustration of a lion. Text includes 'REGISTERED TRADE MARK', 'LION BRAND', 'Confitures, Gelées et Marmelades de Fruits', 'GARANTIES FRUITS ET SUCRE', 'Pour Ménages et pour le Commerce.', 'Specialement préparées pour l'usage des Pâtisseries, Boulangers, Confiseurs, etc.', 'PRIX SPECIAUX pour commandes excédant 1 tonne (2,000 lbs).', 'Aussi VINAIGRES PURS, garantis sans addition d'acide.', 'La plus grande usine du genre dans la Puissance.', 'MICHEL LEFEBVRE & CO., MONTREAL. Négociants Industriels.'

Advertisement for VERRET, STEWART & Co. MONTREAL et QUEBEC. They are MARCHANDS DE SEL POUR TOUS USAGES. They are REPRESENTANTS AU CANADA DE The Salt Union D'ANGLETERRE. They ask 'Demandez nos cotations.' and 'L. N. LAMARCHÉ & CIE ... RELIEURS ... 11 rue Ste-Thérèse, Montréal.'

Table of prices for various goods including wine, spirits, and food items. Columns include item names and prices in various units.

Table of prices for 'Produits de la Grande Chartreuse' and 'Liqueurs Simon Ainé'. Includes items like Chartreuse Blanc, Kola-Koff, and various liqueurs.

Table of prices for 'Pâtes et denrées alimentaires'. Includes macaroni, vermicelle, and various flours.

Table of prices for 'Produits de la ferme'. Includes butter, cheese, and various farm products.

Les SUCRES GRANULÉS, Les Sucres Jaunes et les Sirops.

St. Lawrence Sugar Refining Co. SONT PURS. PAS DE BLEU.

Aucune matière colorante n'est employée dans la fabrication de Nos Sucres Granulés.

PHENIX DE LONDRES, ASSURANCE CONTRE LE FEU. G. A. RAYMOND & CIE, AGENTS SPECIAUX DU DEPARTEMENT FRANCAIS.

"LA CANADIENNE" COMPAGNIE D'ASSURANCE SUR LA VIE. Bureau Principal, 107 Rue Saint-Jacques, Montréal.

DUCKETT, HODGE & CIE Exportateurs de Beurre et Fromage. Et Marchands de Provisions en Général.

Montreal Roofing Co., ...COUVREURS... EN METAL, ARDOISE, CIMENT, ACTINOLITE ET EN GRAVIER...

MONTREAL ROOFING CO., Coin de la rue Latour et de la ruelle Busby. P. O. B. 909. Tél. BELL 130.

PRIX COURANTS.—MONTREAL 13 JUIN 1895.

Table of prices for various goods including Champagnes, Mousseux, Vins toniques, and Cuirs et peaux.

Table of prices for various types of Harnais (harnesses) and Cuir (leather) goods.

Table of prices for Peaux (skins) and Chaussures (shoes) under various categories like Brogans, Split Balmorals, etc.

Table of prices for Pelletories brutes (raw hides) and various types of Peaux (skins) for different animals.

Advertisement for H. C. LETOURNEUX, C. LETOURNEUX, and J. LETOURNEUX, featuring 'LETOURNEUX, FILS & CIE'.

Advertisement for LAWRENCE A. WILSON & CO, MONTREAL, SEULS AGENTS EN CANADA POUR.

Table listing various agents and their locations for wine and cognac, such as DEUTZ & GELDERMANN, COMANDON & CO., etc.

Advertisement for BERNIER & CIE, featuring 'GRAINS, FARINES, SON ET GRU, DETAIL MOULÉE, GRAINES DE SEMENCE'.



Advertisement for G. G. GAUCHER, featuring 'Farines, Provisions. Produits de la ferme' and 'SEUL AGENT EN CANADA DE LA POUFRE ENGRAISSIVE'.

Advertisement for 'Gomme a macher' (chewing gum) by ADAMS, 'SOUVENIR de ADAMS'.



Advertisement for ADAMS & SONS CO., located at 11 et 13 Jarvis St., Toronto, Ont.

PRIX COURANTS.—MONTREAL, 13 JUIN 1895

Fers et Métaux.
FERRONNERIE ET QUINCAILLERIE.
 Prix en gros

Fers à cheval :
 Ordinaires, au baril..... 3 65 0 00
 do par 25 barils.. 3 50 0 00
 En acier..... 5 00 5 75
Fers à repasser... par lb 0 03½ 0 03½

Fiches : Coupées, toutes dimensions... par 100 lbs 3 15 3 75
 Pressées, do... Esc. 20 p.c. 3 90 0 00
 " 7-16 " 3 90 0 00
 " " 4 25 0 00
 " 5-16 " 4 50 0 00
 " " 4 75 0 00

Fil de fer :
 Poli, de No 0 à No 8, par 100 lbs..... 2 60 0 00
 Galvanisé..... 3 00 0 00
 Huilé et brûlé..... 2 50 0 00
 Esc. 22½ p.c.

Brulé, pour tuyau, la lb... 0 06 0 07
 Barbelé pour clôtures... 0 00 0 03

Fil de laiton, à collets
 par lb 0 35 0 40

Fontes Malléables " 0 09 0 10
 Enclumes..... 0 10½ 0 11

Charnières :
 T et "Strap"..... par lb 0 05 0 05
 Strap et Gonds filetés 0 03½ 0 04

Clous, etc.

Clous coupés à chaud :
 Fret payé pour 10 quarts; au char, 10c de moins.

De 5½ à 6 pcs, par 100 \$2 10
 5 pcs. " 2 15
 4 à 4½ " 2 20
 3½ à 4 " 2 25
 3 pcs. " 2 30
 2½ à 2½ " 2 35
 2 à 2½ " 2 40
 1½ à 1½ " 2 70
 1½ pouce " 3 10

Clous coupés à froid :
 De 1½ à 1½ pcs, par 100 lbs 2 60
 1½ pouce " 3 00

Clous à finir par 100 lbs :
 1 pouce..... à 4 mois. 4 35
 1½ " 3 85
 1½ à 1½ " 3 45
 2 ct 2½ " 3 25
 2½ à 4 " 3 10
 3 à 6 " 2 95

Clous à quarts par 100 lbs
 1 pouce..... 3 40
 1 " 3 1
 1½ " 2 5½

Prix en gros

Clous à river par 100 lbs :
 1 pouces..... 4 60
 1½ " 4 10
 1½ à 1½ " 3 45
 2 à 2½ " 3 25
 2½ à 2½ " 3 10
 3 à 6 " 2 95

Clous d'acier..... 10c en sus
 Clous galvanisés, par 100 lbs... \$9 25
 Clous à ardoise " 4 00
 Clous à cheval No 7 " 2 70
 " 8 " 2 58
 " 9 et 10 " 2 49

Clous de broche
 1 pouce, No 16..... net \$4 28
 1½ " No 15..... " 3 85
 1½ " No 14..... " 3 45
 1½ " No 13..... " 3 45
 2 " No 12..... " 3 25
 2½ " No 11..... " 3 00
 3 à 4½ pouces, No 6 à 10..... 3 00
 5 à 6 " No 3 à 5..... 2 60

Limes, râpes et tiers-points :
 1ère qualité, escompte... 50 p.c.
 2me qualité, " 60 et 10 p.c.
Mèches de tarière, esc.... 60 et 10 p.c.
 Tarières escompte 45 p.c.
Vis, à bots, escompte.... 80 p.c.
 Boulons à voiture, esc... 6 et 10 p.c.
 Boulons à bandage..... 60 p.c.
 Boulons à lisses..... 70 p.c.

Métaux.

Cuivre.
 Lingots..... par lb 0 19 0 20
 En feuille..... 0 20 0 21

Etain.
 Lingots..... 0 18 0 19
 Barres..... 0 19 0 20

Plomb.
 Saumons..... par lb 0 03 0 03½
 Barres..... 0 04 0 04½
 Feuilles..... 0 04½ 0 05
 De chasse..... 0 05 0 05½
 Tuyau..... par 100 lbs 4 75 5 00

Zinc.
 Lingots, Spelter, par lb 0 11 0 05
 Feuilles, No. 8... 0 11 0 05

Acier.
 A ressort..... par 100 lbs 3 00 3 25
 A lisse..... 2 00 2 10
 Américain..... 5 50 6 00
 A bandage..... 2 25 2 50
 A pince..... 2 50 2 55
 Fondu..... par lb 0 12 0 13
 Poule, ordinaire... 0 00 0 07
 De mécanicien... 0 00 0 03

Fontes.
 Siemens..... par tonne 15 50 16-59
 Coltness..... 19 00 19 50
 Calder..... 19 00 19 50
 Langloan..... 00 00 00 00
 Sumnerice..... 19 00 19 50
 Gartsherric..... 00 00 00 00
 Glangarnock..... 00 00 00 00
 Carnbroe..... 18 00 18 50
 Canadienne..... 16 00 17 00

Des Trois Rivier.
 au charb. de bois 26 50 28 00

Fer en barres.
 Canadien..... par 100 lbs 1 65 1 70
 Anglais..... 2 15 2 25
 Affiné..... 2 40 2 50
 De Suède..... 3 75 4 00
 De Norvège..... 3 25 0 03½
 Lowmoor..... 6 00 0 00
 " en verge. 0 09 0 10

Feuillard.
 A cercier..... par 100 lbs 2 25 0 01
 Double..... 2 10 0 00

Tôles.
 Noire, Nos 10 à 20, p. 100 lbs 0 00 0 00
 " 22 à 24, " 2 10 2 20
 " 26 par 100 lbs 2 20 2 30
 " 28 par 100 lbs 2 30 2 40
 Galvanisée Morewood... 0 05½ 0 06
 Queen's head. 0 04½ 0 05

Etamée, No. 24, 72x30 " C 07½
 " No. 26, " " C 08
 " No. 28, 84x36 p. 100 lbs. 0 08

Russie, Nos 8, 9 et 10, par lb... 0 10½
 Canada, par boîte..... 2 05 2 10

Ferblanc.
 Coke I C par boîte..... 2 90
 Charbon de bois I C par boîte... 3 50
 " I X " 4 50
 Pour chaq. X additionnel extra 1 00
 Charbon de bois D C.....
 I C Bradley 5 50 à 5 75

Ferblanc terne..... 6 00 6 50

Tuyaux de pipes.
 Tuyaux No. 7, les 100 feuilles... \$5 75
 " 6, " 5 50

Coudes ronds pat., la douz..... 1 25
 Connections, T et Y..... 2 40

Matériaux de Construction
CIMENTS
 Ciment de Portland..... 1 90 2 25
 Plâtre calciné..... 1 80 2 00
 Chaux, maçonne p. 100 lbs 0 40 0 50

PLATRE POUR LA TERRE
 Le sac..... 0 50 0 55
 Au char..... 0 00 0 50

Prix en gros

BRICKS
 De Montréal..... 8 00 8 50
 Du bord de l'eau..... 4 50 5 00
 Réfractaires..... 18 00 22 00
 Brique pressée..... 25 00 35 00

PEINTURES
 Blanc de plomb pur, 100 lbs. 1 50 5 00
 " No 1..... 4 50 1 75
 " "..... 4 00 1 25
 " "..... 3 75 1 10
 " sec..... 5 00 5 50
 Rouge de Paris, Red Lead 4 60 5 00
 Rouge de Venise, Anglais 1 50 2 00
 Ocre jaune..... 1 70 2 00
 Ocre rouge..... 1 10 2 00
 Blanc de Céruse..... 0 45 0 60
 Peintures préparées, gal... 1 00 1 20
 Huile de lin crue..... 0 57 0 59
 " bouillie..... 0 60 0 61
 Ess. de Térébenthine..... C 47 0 15
 Mastic par 100 lbs..... 2 00 2 50
 Papier goudronné, la lb... 0 01½ 0 02
 Papier feutre, le rouleau... 0 35 0 10
 Papier goud., le rouleau... 0 45 0 10

VERRES A VITRES
 United 14 à 25... 1 20 à 1 30 50 pds.
 " 26 40... 1 30 1 40 " "
 " 41 50... 2 80 3 00 100 pds.
 " 51 60... 3 25 3 50 " "
 " 61 70... 3 50 3 75 " "
 " 71 80... 4 00 4 25 " "
 " 81 85... 4 50 4 75 " "
 " 86 90... 6 00 6 25 " "
 " 91 95... " " " "

TUYAUX ET CONDUITS.
Tuyaux en fer—liste :
 ½ pouce de diamètre..... 0 68
 1 " " 0 12
 1½ " " 0 17
 2 " " 0 21
 2½ " " 0 30
 3 " " 0 33
 4 " " 0 43
 5 " " 0 50
 6 " " 0 62
 8 " " 0 71
 10 " " 0 88
 12 " " 1 06
 15 " " 1 25
 18 " " 1 65

Escompte 60 et 10 p.c.
 Gros tuyau pour égouts, eau, etc., la tonne net... \$33 00

COWAN'S CACAO ET CHOCOLATS EXQUIS
CAFÉ ET ICINGS.
THE COWAN COMPANY, (LTD.) TORONTO.

La POUDRE A PATE

Est une Marchandise honnête et justement l'article avec lequel on peut établir ou étendre un commerce.

COOK'S FRIEND BAKING POWDER.

Les premières maisons d'épicerie se font une loi d'en tenir constamment en stock.

de McLAREN

MAISON DE GROS EN

Epicerie, Vins et Liqueurs

Importations directes des lieux de provenance, de tous les articles qui font l'objet de son commerce.

ASSORTIMENT COMPLET EN MARCHANDISES DE PREMIERE NECESSITE, TELLES QUE

THES, CAFES, SUCRES, MELASSES, SIROPS, FRUITS SECS, POISSONS, ETC.

GRANDE VARIETE DE FINES DENREES ET CHOIX CONSIDERABLE DE VINS ET LIQUEURS DES MEILLEURES MARQUES DONT ELLE A LE MONOPOLE DE PLUSIEURS

HUDON, HEBERT & CIE, 41, rue St-Sulpice, et 22, rue De Bresoles,
MONTREAL

PRIX COURANTS.—MONTREAL 13 JUIN 1895.

| | | | | | |
|------------------------------------|-----------|---|-----------------|------|------|
| Tuyaux en grès—liste, esc. 15 p.c. | | Charbons. | | | |
| 4 pes. par longueur de 3pd.... | \$0 45 | PRIX DE DETAIL. | | | |
| 6 " " " " | 0 60 | Grate par tonne de 2000 lbs.. | \$5 10 | | |
| 9 " " " " | 0 90 | Furnace do | 5 10 | | |
| " " " " | 1 26 | Egg do | 5 10 | | |
| " " " " | 2 10 | Stove do | 5 25 | | |
| 18 " " " " | 2 70 | Chestnut do | 5 25 | | |
| Tuyaux ronds : | | Peanut do | 0 00 | | |
| 4 pouces chacun..... | 0 75 | Screenings do 2210 lbs.. | 1 50 | | |
| 6 " " " " | 1 00 | Scotch Grate * do 2000 " | 0 00 6 00 | | |
| 9 " " " " | 1 75 | Scotch Steam * do 2240 " | 3 90 4 50 | | |
| 12 " " " " | 2 50 | Vale Grate do 2000 " | 5 25 | | |
| Tuyaux de réduction : | | Welsh Anthracite do 2000 " | 5 75 | | |
| 6 x 4 pouces chacun..... | 1 40 | Pictou do 2240 " | 0 00 | | |
| 9 x 6 " " " " | 1 90 | Cape Breton } Dominion | Coal Coy } 3 60 | | |
| 2 x 9 " " " " | 2 75 | Glace Bay do " " } | | 4 00 | |
| Connection carrée ou fausse | | Sydney do " " } | | | 4 00 |
| équerre : | | Reserve do " " } | | | |
| Prix en gros simple doub. | | Charbon de forge do 2000 " | 5 50 6 00 | | |
| 4 x 4 pouces chacun.... | 0 90 1 40 | Lehigh pour fond. do " | 6 50 6 75 | | |
| 6 x 4 " " " " | 1 50 1 90 | Coke " par chaldron 6 75 | 7 00 | | |
| 6 x 6 " " " " | 1 60 1 90 | " usage domestique..... | 3 00 | | |
| 9 x 6 " " " " | 2 10 2 75 | " " concassé..... | 3 50 | | |
| 9 x 9 " " " " | 2 10 2 75 | * Selon distance et qualité. | | | |
| 12 x 9 " " " " | 3 00 4 00 | Bois de chauffage. | | | |
| 12 x 12 " " " " | 3 00 0 00 | Prix payé par marchands, aux chars, gare Hochelaga. | | | |
| Nyphon : simple, double. | | Erable la corde..... | \$1 50 à \$5 00 | | |
| 4 pouces..... | 1 40 2 00 | Merisier do | 1 00 à 4 50 | | |
| 6 " " " " | 1 90 2 75 | Bouleau, &c. do | 0 00 à 0 00 | | |
| 9 " " " " | 2 75 3 30 | Épinette do | 3 80 à 4 00 | | |
| 12 " " " " | 4 00 6 00 | Slabs par chars..... | 28 00 à 31 00 | | |
| Tuyaux à cheminées : | | " en barge. Corde..... | 0 00 à 0 00 | | |
| 92pouces, par pied..... | 0 25 | Rognures, le voyage.... | 0 00 à 0 00 | | |
| | 0 40 | | | | |

| | |
|--|---------------------|
| Américain do | 25 à 50 |
| Érable piqué le pied..... | 04 à 05 |
| Noyer noir ondé do | 04 à 06 |
| Acajou (mahogany) do | 8 à |
| Bois de Service | |
| Pin. | |
| 1 pouce strip shipping cull, 6 à 16 pieds | le M. \$12 00 15 00 |
| 1 1/2 et 2 pces. do | do 12 00 15 00 |
| 1 pouce shipping cull sidings do | do 14 00 16 00 |
| 1 1/2 et 2 pces do | do 15 00 18 00 |
| 1 pouce qualité marchande do | do 20 00 30 00 |
| 1 1/2 et 2 pces. do | do 20 00 30 00 |
| 1 pouce mill cull, strip, etc. No. 2 do | do 10 00 10 50 |
| 1 1/2 et 2 pces. do | do 10 00 10 50 |
| 1 pouce mill cull No. 1 do | do 12 00 15 00 |
| 1 1/2 et 2 pces. do | do 12 00 15 00 |
| 3 pces. do | do 10 00 12 00 |
| do do. No 2 do | do 0 50 8 50 |
| Épinette. | |
| 1 pouce mill cull 5 à 9 pouces | do 9 00 10 00 |
| 1 1/2 et 2 pces. mill cull do | do 10 00 11 00 |
| 3 pces mill cull do | do 9 00 10 00 |
| 1, 1 1/2 et 2 pces. qualité march. do | do 12 00 13 50 |
| Pruche. | |
| 1, 2 et 3 pces do | do 9 00 10 00 |
| Colombages en pin, 2 x 3, 3 x 3 e 3 x 4—aux chars do | do 10 00 11 00 |
| Lattes—1ère qualité do | do 1 60 1 75 |
| 2ème do do | do 1 35 1 50 |
| Bardeaux pin XXX 16 pouces do | do 2 90 3 00 |
| do XX do | do 2 40 2 50 |
| do X do | do 1 50 |
| do 1ère qualité 18 pouces do | do 3 00 |
| do 2ème do do | do 1 75 |
| Bardeaux cèdre XXX 16 pouces do | do 2 90 3 00 |
| do XX do | do 2 40 2 |
| do X do | do 1 50 |
| Bardeaux pruche marchande do | do 1 75 |
| Charpente en pin. | |
| de 16 à 24 pieds—3 x 6 à 3 x 11 do | do 18 00 17 00 |
| de 25 à 30 do do do do | do 18 00 18 50 |
| de 31 à 35 do do do do | do 21 00 22 50 |
| de 16 à 24 do —3 x 12 à 3 x 14 do | do 18 00 19 00 |
| de 25 à 30 do do do do | do 20 00 21 00 |
| de 31 à 35 do do do do | do 23 00 24 00 |
| Bois carré—pin. | |
| de 16 à 24 pieds—de 5 à 11 pouces carrés do | do 17 00 18 00 |
| de 25 à 30 do do do do | do 19 00 20 00 |
| de 31 à 35 do do do do | do 21 00 22 00 |
| de 16 à 24 do —de 12 à 14 pouces carrés do | do 19 00 20 00 |
| de 25 à 30 do do do do | do 21 00 22 00 |
| de 31 à 35 do do do do | do 23 00 24 00 |
| Charpente en pruche. | |
| de 17 à 30 pieds jusqu'à 12 pouces do | do 15 00 |
| Charpente en épinette do | do 16 00 |
| do en épinette rouge do | do 25 00 30 00 |

107 AVENUE PAPINEAU, MONTREAL

JOS. ROBERT & FILS

MARCHANDS DE BOIS DE SCIAGE

ET MANUFACTURIERS DE

Portes, Chassis, Jalousies, Moulures, Cadres, Comptoirs et Fixtures de Magasin, Bancs d'Eglise, Bibliothèques.

Spécialité :—Nous avons un SÈCHOIR A BOIS le plus grand et le plus perfectionné du Canada. Téléphone : 6258.

Bois de Sciage

EN GROS ET EN DETAIL—
Un assortiment des plus variés
A vendre aux plus bas prix du marché.

CHEZ
THIBODEAU & BOURDON
No. 1203 Rue Ste-Catherine.
Coin de l'Avenue Papineau MONTREAL

LITERIE

DE LA
MAISON LA PLUS RENOMMÉE, ÉTABLIE DEPUIS 25 ANS.

Prix absolument les PLUS BAS.

J. E. TOWNSEND

1 Petite Rue St-Antoine, coin Rue St-Jacques seulement.
Téléphone 1906 GROS et DÉTAIL

Fil de Fer Barbelé "SAFETY"

LE FIL BARBELE
LE PLUS PARFAIT

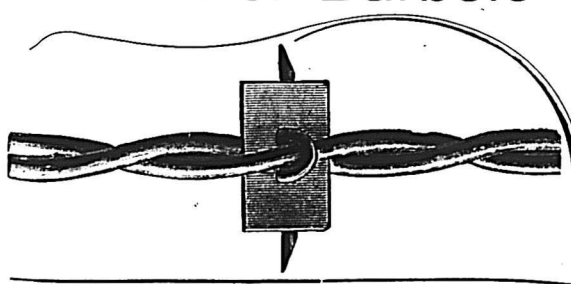

Etant plus fort, il offre plus de sécurité pour le bétail.

Le meilleur fil manufacturé qui ait été jusqu'à maintenant offert sur le marché, et par conséquent, celui qui donne le plus de satisfaction.

Demandez-le à votre marchand ; n'en acceptez pas d'autres. Si votre fournisseur ne le tient pas, écrivez, en mentionnant "LE PRIX COURANT," à la

SAFETY BARB WIRE CO., 50, rue Colborne, TORONTO, Ont.

Granger Freres

LIBRAIRES EN GROS

FOURNITURES D'ÉCOLES.
CLASSIQUES FRANCAIS,
ANGLAIS, LATINS et GRECS

Grands avantages offerts dans les cahiers pour les écoles. Échantillons envoyés sur demande et facturés au prix du mille.

1699, rue Notre-Dame, MONTREAL

LESSARD & HARRIS
(Ci-devant de Brodeur & Lessard)
CONTRACTEURS-PLOMBIERS, COUVREURS
Et Poseurs d'Appareils de Chauffage.
421 1/2 Craig, Montréal. Tel. Bell 2194.

GAGNIER & LEFEBVRE
Successieurs de H. A. MILLER,
PEINTRES de MAISONS, d'ENSEIGNES
et de RIDEAUX,
Tapisseries et Décorateurs, Doreurs, Vitriers
Imitateurs, Blanchisseurs, etc.
1996 RUE STE-CATHERINE, MONTREAL

BOIS DE SCIAGE ...
Bureau : 512 Lagachetière
MONTREAL.
D. PARIZEAU
Clos, Canal Lachine, BASSIN No 3.
Vis-à-vis rue Ottawa.
Tél. Bell No 8808.

T. PREFONTAINE H. BOURGOIN
T. PREFONTAINE & CIE
.. Marchands de

BOIS de SCIAGE
BUREAU
Coin des rues NAPOLEON et TRACEY,
STE-CUNEGONDE
CLOS A BOIS :-
Le long du Canal Lachine, des deux côtés.
Tél. Bell 8141. MONTREAL.

A. DEMERS. Tél. 589. C. BRUNET.
Faisant affaire sous les noms de
DRAPEAU, SAVIGNAC & CIE

140 Grande Rue St-Laurent, Montreal
FERBLANTIERS, PLOMBIERS, COUVREURS,
Et Poseurs d'Appareils de Chauffage
Assortiment très varié et complet d'Ustensiles de
cuisine, Coutellerie, Lampes, Gazeliers,
Brackets, Globes, etc., à des
prix très modérés.
Ils se chargent de tout ouvrage, tel que Couver-
ture en Ardoise, en Ferblanc, en Tôle galvanisée,
et toutes espèces de réparations à des prix très
modérés.
Spécialité pour la pose et les réparations de Four-
naises à eau chaude, à vapeur, haute et basse
pression, et Fournaises à l'air chaud.
Fournaises à l'eau chaude et à l'air chaud com-
binés.

J. CRADOCK SIMPSON & CIE

AGENTS D'IMMEUBLES ET DE FINANCES.

OFFRENT EN VENTE. — Résidences de première classe ; bonnes maisons ; propriétés commerciales
et magnifiques lots à bâtir.
OFFRENT A LOUER.—Maisons meublées, maisons non-meublées et Magasins.
FONT DES PRETS — Sur bonnes hypothèques à des taux d'intérêt très bas.
ASSURENT — Les risques de tout genre dans les Compagnies de premier ordre.
ADMINISTRENT LES PROPRIETES — Pour les propriétaires ou fidéli-commissaires, au mieux de
leurs intérêts.
VENTE D'IMMEUBLES A L'ENCAN — Tous les quinze jours, le MERCREDI.

Bâtisse de l'Assurance "Guardian,"

181, RUE ST-JACQUES, MONTREAL.

TELEPHONE 714

FRED. R. ALLEY
Achète, Vend et Échange
— LES —
PROPRIETÉS

Administration de Successions,
Collection de Loyers,
Placement d'Assurance.

BUREAU PRINCIPAL,

116 Rue ST-JACQUES, Montréal

Téléphone 1251.

Argent à Preter
— AUX —

TAUX LES PLUS BAS

Vente et achat d'Actions,
Obligations et Hypothèques.

CLARENCE J. McCUAIG,

162 St-Jacques, MONTREAL.

Telephone 2137.



Clotures ! Balustrades !

Toutes sortes de Tra-
vaux en fer.

Toronto Fence & Ornamental
IRON WORKS

73 Adelaide O., Toronto, Ont.

R. A. MAINWARING
Courtier d'Immeubles
ET PLACEMENTS

— BUREAUX —

147 St. Jacques | 2358 Ste Catherine

MONTREAL

Téléphone Bell 2433

MARCOTTE FRERES
ENCANTEURS

— ET —

Agents d'Immeubles

Avances faites sur consignations.

Emprunts négociés sur hypothèques

No 69 rue St-Jacques,

MONTREAL.

JOHN MORRIS
AGENT D'IMMEUBLES

Assurances Contre le Feu,

Prets sur Hypothèques

126, RUE ST-JACQUES

Téléphone 2290.

MONTREAL

.....PENSEZ A VOTRE AVENIR.....

Achetez DE SUITE AU BOULEVARD ST-LAMBERT

Ce boulevard sera l'un des plus beaux de l'univers, ayant une largeur de 114 pieds par 57
arpents de longueur, avec arbres et riches habitations. 32 trains par jour, aller et retour;
5 cts par passage; billets bons sur tous les trains. Beaux Lots de 50 x 115 pieds, \$150, \$25
comptant, Balance \$25 par année. **N'OUBLIEZ PAS CECI:** Avant deux ans nous aurons un
pont pour piétons et voitures, de Montreal au Boulevard St-Lambert. :: :: :: :: ::

A VENDRE PAR

L. F. LAROSE, - - 1627 rue Notre-Dame, - - MONTREAL

Ventes enregistrées de Montréal.

Pendant la semaine terminée le 1^{er} Juin 1895.

MONTREAL EST

QUARTIER STE-MARIE

Rue Huron. Lot 508-15, terrain 24 x 80, vacant. La Banque Jacques Cartier à George Hénault; \$384.00 [39121].

Rue Champlain, Nos 358 et 360, maison en brique. Lot 1101-45, terrain 38 x 113. Joseph Riendeau à Louis Brien dit Desrochers; \$5,000 [39132].

QUARTIER ST-JACQUES.

Rues Roy, Nos 48 à 58 et Mentana, Nos 68 à 72, maisons en brique. Lots 1207-187 et 188, terrains de 24 x 94 chacun. Alexandre Lapalme à Téléphore Latourlelle; \$5,000 [39149].

QUARTIER ST-LOUIS.

Rues Drolet, Nos 104 et 106, 103 à 113 et Roy, Nos 205 à 211, maisons en brique. Lots 903-174, 903-97, 98, 99 et 100, terrains le 1^{er} de 336 x 72 et les autres de 20 x 72 chacun. Rév. Joseph O. Godin à Adolphe Proulx dit Clément; \$5,000 [39150].

QUARTIER ST-LAURENT

Rue St-Laurent, Nos 648 à 652, maisons en brique. Partie du lot 111, terrain irrégulier, de 7893 p. en superficie. George Lulham à Laure Yvonne Brunet, épouse de Joseph Perrault; \$12,000 [39124].

MONTREAL OUEST

QUARTIER ST-ANTOINE

Rue Dorchester, No 875, maison en pierre. Partie sud-ouest du lot 1368, terrain 30 x 150. Mme Edouard Temple à Henry Gatehouse; \$12,500 [126006].

Place Burnside, No 402, maison en brique. Lot 1686-24, terrain 20 x 88 d'un côté et 87 de l'autre. Mme veuve Robert Taylor à Frederick Jacob F. Schwartz; \$4,750 [126007].

Rue Notre-Dame, Nos 2427 et 2429, maisons en pierre et brique. La moitié indivise du lot 442, (moins partie expropriée), terrain de 58 x 153 d'un côté et 155 de l'autre. George Young à Joseph Allen; \$6,000 [126009].

HOCHELAGA

QUARTIER ST-JEAN-BAPTISTE.

Rue St-Hippolyte, Nos 602 à 606, maison en bois. Lot 214, terrain 34 x 69. Joseph Filteau à Réal Cloutier; \$1,500 [56803].

Avenue Laval, Nos 521 et 523, maison en bois et brique. Lot 15-1092, terrain 20 x 72. The Montreal Loan & Mortgage Co. à Toussaint Chicoine; \$1,200 [56817].

Rue St-Hubert. Lots 12-249 à 250, 91 et partie de 236,90 et 92, terrain 40 x 173,9, vacant. La succession J. C. H. Lacroix aux Religieux du Très Saint Sacrement; \$1,845 [56840].

Rue Berri. Lots 15-18, 19, 20, 21 et 22, et 15-104-18, 19, 20, 21 et 22, terrains 20 x 80 chacun, vacants. La faillite H. H. Brosseau à Gaspard Deserres; \$200.00 plus les hypothèques [56849].

Rue Dufferin. Lots 7-129 et 130, terrains 25 x 80 chacun, vacants. Pierre Dorais à Joseph Beaudry; \$850.00 [56855].

QUARTIER HOCHELAGA.

Rue Frontenac. Lot 166-511, terrain 22 x 80, vacant. Joseph U. Emard à Clo-

vis Monbleau et Phœbé Marcotte, veuve de C. Monbleau, père; \$475.00 [56842].

Rue Notre Dame, Nos 174 à 184, maisons en bois. Lot 33, terrain de 360 x 148 mesure française. La succession Jean Baptiste Rolland et autres à Patrick Rafferty; \$23,500 [56883].

MONTREAL ANNEXE.

Rue Durocher. Lot 32-2-5, terrain de 50 x 100, vacant. The Consolidated Land & Investment Co. à Joseph R. A. Frénette; \$750.00 [56835].

Rue Durocher. Lots 32-2-17 et 18, terrains de 50 x 100 chacun, vacants. The Consolidated Land & Investment Co. à James E. Wilder; \$1,200 [56837].

Rue Durocher. Lot 32-4-14, terrain 50 x 100, vacant. The Consolidated Land & Investment Co. à Frederick E. Fox; \$500.00 [56839].

Avenue du Parc. La moitié sud-est du lot 12-8-9, terrain 25 x 110 6. Judson Ames à John S. Mather; \$781.75 [56895].

ST-HENRI.

Avenue Greene. Lots 385-38 et 39; 46 à 49, terrains 22.6 x 90 chacun, vacants. Alexandre Walker à Moïse Rochon; \$5,700 [56853].

WESTMOUNT

Rue Ste-Catherine. Lot 1426, terrain irrégulier de 12972 pieds en superficie, vacant. William Drysdale à Walter Drake; \$8,000 [56866].

Avenue Holton. Lot 374-19, terrain irrégulier de 13370 pieds. Mme George B. Bradley à Edouard et Henry Upton; \$5,348 [56821].

Avenue Elm. Lots 374-1-50 et 51, terrains 25 x 105 chacun, vacants. Le Shérif de Montréal à Frank W. Newman; \$3,725 [56826].

Avenue Victoria. Lots 215-38, 39, 40, 41 et 42, terrains 50 x 135 chacun, vacants. Alfred Turner et F. F. Kelly à Thomas Lamb; \$8,437.50 [56836].

Avenue Western. La moitié sud-est de 208-48D, terrain 25 x 102 en moyenne, vacant. Charles W. King à Alfred D. Evans; \$693.20 [56896].

MONTREAL JUNCTION

Avenue Inspecteur. Lot 140-609, terrain 50 x 134, vacant. John J. Cook à Harry E. Griffith; \$250.00 [56894].

MONTREAL ANNEXE.

(Pas encore enregistré.)

Rue Clark.—La moitié sud du lot 11-347, Montréal annexe, terrain de 25 x 84; The Montreal Freehold Co. à Henri Paquette, \$357.00.

Rue Clark.—La moitié sud du lot 11-417, Montréal Annexe, terrain de 25 x 84; The Montreal Freehold Co. à Armand Gascon, \$374.00.

Rue Clark.—La moitié sud du lot 11-350, Montréal Annexe, terrain 25 x 84; The Montreal Freehold Co. à D. Lalonde, \$357.00.

Rue Clark.—La moitié sud du lot 11-347, Montréal Annexe, terrain 25 x 84; The Montreal Freehold Co. à A. Paquette, \$357.00.

Rue Clark.—La moitié sud du lot 11-436, Montréal Annexe, terrain 25 x 84; The Montreal Freehold Co. à J. R. Sauvageau, \$374.00.

Nous rappelons à nos abonnés
que le prix de l'abonnement est
strictement payable d'avance

PERRAULT, MESNARD & VENNE,
Architectes et Ingénieurs Civils
97, RUE ST-JACQUES, (BANQUE DU PEUPLE)
MONTREAL.

Téléphone 696.

Joseph Perrault. Simon Lesage.
PERRAULT & LESAGE

Architectes et Ingénieurs

17, Cote de la Place d'Armes.

Téléphone Bell, 1869.

Spécialité : Evaluation pour Expropriation.

L. R. MONTBRIAND,
ARCHITECTE et MESUREUR
230 - RUE ST. ANDRÉ - 230
MONTREAL.

V. ROY & L. Z. GAUTHIER,
Architectes et Evaluateurs,
162, Rue St-Jacques
BLOC BARRON. Téléphone 2113.
Elévateur.

Heures de consultation :
De 11 hrs a.m. à 1 hr. p.m. De 3 hrs p.m. à 5 hrs. p.m.

THEO. DAoust
ARCHITECTE,
103 RUE ST-FRANCOIS XAVIER
MONTREAL

G. DE G. LANGUEDOC
Ingénieur Civil et Architecte
BUREAU : 180 rue St-Jacques, Montreal.
Téléphone No. 1723. | Chambre 7. 3^e Etage.
Chemins de fer, Ponts, Canaux, Constructions
Civiles, etc. Brevets d'invention, Marques
de Commerce, Evaluations.

J. B. RESTHER & FILS,
ARCHITECTES,
Chambre 13 | Bâtisse "Impérial"
107 rue ST-JACQUES, Montréal.
Téléphone 1800.

VINCENT & DUFRESNE
ARCHITECTES
Ingénieurs Civils, Arpenteurs,
BREVETS D'INVENTION
17 Rue St-Jacques, - Montréal.
Bureau du soir : 260 rue Roy, et à Longueuil.

J. EMILE VANIER,
(Ancien élève de l'École Polytechnique)
INGENIEUR CIVIL et ARPENTEUR
No. 107 rue ST-JACQUES,
En face du Carré de la Place d'Armes, Montréal.
Se charge de plans de ponts, aqueducs, égouts, de
tracés de chemins de fer et routes, d'arpentages
publics et particuliers, de demandes de brevets
d'invention, etc. Téléphone No. 1800.

Chs. Bernier. Chs. Brodeur
BERNIER & BRODEUR
Architectes et Evaluateurs
107 RUE SAINT-JACQUES,
Chambre 35, Imperial Building,
TELEPHONE. MONTREAL.

HORMISDAS CONTANT,
Contracteur Plâtrier,
475, Rue Lagachetière, Montréal.

Revue Immobilière.

Montréal, 13 juin, 1895.

Le marché de la propriété foncière garde sa tranquillité. Il participera sans doute, plus tard, à la reprise générale des affaires, lorsqu'elle sera bien établie et qu'elle aura produit l'effet de faire revivre l'industrie. Car ce n'est pas que les capitaux manquent, mais il y a trop de pertes de loyer, par le temps qui court, pour que les placements en immeubles soient aussi lucratifs qu'autrefois. Cependant la propriété conserve son prix. A signaler: la vente d'une propriété en haut de la rue St-Laurent, payée \$12,000; d'une résidence rue Dorchester-ouest, \$12,500; d'une propriété (villas Rolland), rue Notre-Dame, à Hochelaga, \$23,500.

Les lots à bâtir ont rapporté les prix suivants:

| Ville: | LE PIED |
|------------------------------|---------|
| Rue Huron..... | 20 c |
| " St Hubert (St J. Bte)..... | 27½c |
| " Duff-rin (")..... | 21½c |
| " Frontenac (nord)..... | 29 c |
| <i>Montréal Annexe:</i> | |
| Rue Durocher..... | 25 c |
| Avenue du Parc..... | 28½c |
| <i>St-Henri:</i> | |
| Avenue Greene..... | 47 c |
| <i>Westmount:</i> | |
| Rue Ste Catherine..... | 52½c |
| Avenue Holton..... | 40 c |
| " Elm..... | 70 c |
| " Victoria..... | 25 c |
| " Western..... | 27 c |

Il y a encore, comme on le voit, du mouvement dans les terrains à bâtir à Westmount.

Voici les totaux des prix de vente par quartiers:

| | |
|---------------------------------|---------------------|
| Quartier Ste Marie..... | \$5,384.00 |
| " St Jacques..... | 5,000.00 |
| " St Louis..... | 5,000.00 |
| " St Laurent..... | 12,000.00 |
| " St Antoine..... | 23,250.00 |
| " St Jean Baptiste..... | 5,595.00 |
| " Hochelaga..... | 23,975.00 |
| Montréal Annexe..... | 3,231.75 |
| St Henri..... | 13,700.00 |
| Westmount..... | 18,203.70 |
| Montréal Junction..... | 250.00 |
| Total..... | \$115,489.45 |
| Semaine précédente..... | 124,320.86 |
| Ventes antérieures..... | 2,990,421.82 |
| Depuis le 1er janvier 1895..... | \$3,230,231.13 |

| | |
|-----------------------------------|---------------|
| Semaine correspondante. 1894..... | \$ 168,748.70 |
| " " 1893..... | 81,484.90 |
| " " 1892..... | 390,810.33 |
| " " 1891..... | 513,112.63 |
| " " 1890..... | 197,130.72 |
| " " 1889..... | 114,983.75 |
| " " 1888..... | 63,913.20 |

Voici les totaux des prêts par catégories de prêteurs:

| | |
|--------------------------|------------------|
| Cies de prêts..... | \$ 2,750 |
| Assurances..... | 6,000 |
| Autres corporations..... | |
| Successions..... | 3,500 |
| Particuliers..... | 81,016 |
| Total..... | \$ 93,266 |

| | |
|---------------------------------|-------------|
| Semaine précédente..... | 90,298 |
| Semaines antérieures..... | 5,685,245 |
| Depuis le 1er janvier 1895..... | \$5,868,809 |

| | |
|-----------------------------------|-----------|
| Semaine correspondante. 1894..... | \$148,633 |
| " " 1893..... | 183,203 |
| " " 1892..... | 113,545 |
| " " 1891..... | 111,697 |
| " " 1890..... | 101,875 |
| " " 1889..... | 48,520 |
| " " 1888..... | 101,881 |

| | |
|--------------------------|-------------|
| A la même date 1894..... | \$3,133,835 |
| " " 1893..... | 3,549,873 |
| " " 1892..... | 2,700,703 |
| " " 1891..... | 3,629,573 |
| " " 1890..... | 2,287,694 |
| " " 1889..... | 1,994,550 |
| " " 1888..... | 2,071,501 |

| | |
|--------------------------|----------------|
| A la même date 1894..... | \$4,262,706.61 |
| " " 1893..... | 5,299,556.69 |
| " " 1892..... | 6,626,128.92 |
| " " 1891..... | 6,641,446.54 |
| " " 1890..... | 4,739,179.24 |
| " " 1889..... | 4,220,454.29 |
| " " 1888..... | 3,653,331.39 |

Le nombre des prêts hypothécaires reste en-dessous de la moyenne de l'année dernière; si l'on met de côté les hypothèques garantissant l'émission d'obligations par des compagnies industrielles. Mais comme le placement sur hypothèque est très recherché, on trouve à emprunter, sur propriété bâtie, en bonne situation, à des taux très bas. Nous trouvons cette semaine 6 prêts à 5 p. c. pour \$100, \$500, \$1,600, \$2,000, \$6,000 et \$10,000. Cinq prêts à 5½ p. c. pour \$2,000, \$3,000, \$3,600, \$4,000 et \$13,000. Il y a un prêt de \$5,000 et un autre de \$7,000 à 6 p. c. Les autres portent 6, 7, 8 et 8½ p. c.

La Construction

Contrats donnés pendant la semaine terminée le 8 juin.

Chez M. ALCIDE CHAUSSÉ, architecte.
Rue Moreau — Une maison à 3 étages, un magasin et deux logements:
Façade en pierre;
Excavations, à la journée;
Maçonnerie et pierre de taille, A. Pion.
Brique, J. Bumbray.
Charpente et menuiserie, A. Tétrault.
Peinture et vitrerie, W. Tremblay.
Enduits, pas donnés.
Plomberie et couverture, Noël et Germain.
Propriétaire, Ovila Tremblay.

NOTES

Les Sœurs Franciscaines de Québec doivent se construire une nouvelle chapelle.

Il est question de construire une église pour les Congrégationalistes à Westmount. L'emplacement a déjà été acheté.

M. Howard Ransom a fait préparer les plans et devis pour la construction d'une résidence, avenue Melbourne, Westmount.

M. H. R. Miller fait construire une résidence sur la rue Stanley, en haut. La maçonnerie est faite par MM. Wigh-

ton & Morrison, la brique par M. A. Cowen, la menuiserie par M. Geo. Roberts et la toiture par la Montreal Roofing Co.

Les Commissaires des Ecoles Catholiques de St-Henri de Montréal sont à négocier un emprunt de \$130,000 pour consolider la dette actuelle et construire deux nouvelles écoles.

Une maison est en construction sur l'avenue Metcalfe, Westmount, pour M. R. Harvie; les entrepreneurs sont MM. Labelle et Payette, pour la maçonnerie et Forde & Casey, pour la menuiserie.

Les travaux de la maison de M. G. F. Hart, rue Metcalfe, Montréal, ont été donnés à MM. R. Wilson, maçonnerie, A. Cowen, brique; John Allan, bois; Montreal Roofing Co, couverture et John McLean, enduits.

VENTES PAR LE SHÉRIF

pour la semaine prochaine

DISTRICT DE MONTRÉAL.

Crawford vs Bourne.

St Lambert.—Lots 182-19 et 20 du cadastre de la paroisse de St Antoine de Longueuil, terrain avec une maison en brique à 2½ étages, etc., rue Victoria.

Vente à la porte de l'église de Longueuil, le 21 juin, à 10 h. a.m.

Pozer vs Young et al.

Rues St Louis et Craig. — Lot 4 du quartier St Louis, terrain de 5041 pieds en superficie, avec deux maisons en bois, Nos 95 à 99 rue St Louis (les bâtisses Nos 372, 374 et 375 rue Craig, sont exceptées).

Vente au bureau du Shérif, le 21 juin, à 10 h. a.m.

La Banque du Peuple vs Perrault.

St Hubert.—Lot 93 du cadastre de la paroisse, terre sur le chemin de Chambly, avec maison, etc.

Lot 94 du cadastre de la paroisse, terre sur le chemin de Chambly, avec bâtisses, à distraire un lot de 2 arpents en superficie.

Vente à la porte de l'église le 21 juin, à 11 h. a.m.

Guimond vs Chauvin.

Longueuil.—P. N. O. du lot 96 du cadastre du village de Longueuil, terrain de 60 x 80, avec maison, etc.

Vente à la porte de l'église de Longueuil, le 22 juin, à 10 h. a.m.

Chartrand vs Vézina.

Ste Marthe.—Lot 320 du cadastre de la paroisse de Ste Marthe; terre de 2 x 20 arpents, avec bâtisses.

Vente à la porte de l'église, le 17 juin, à 10 h. a.m.

L'assurance des récoltes sur pied, aux Etats-Unis était jusqu'à ce jour sous le contrôle d'un syndicat composé des agents des compagnies Aetna, Hartford Firemen's Fund, et de Balfour, Guthrie & Co. Elle donnait d'excellents résultats aux assureurs. Mais voici qu'un autre syndicat s'est formé pour faire concurrence au premier; il se compose des compagnies Home, Phoenix (de Hartford) et Continental. On croit que les taux d'assurance vont être réduits de 50 p. c. à la suite de cette concurrence.