

LE PRIX COURANT

REVUE HEBDOMADAIRE

Du Commerce, de la Finance, de l'Industrie, de la Propriété Foncière et des Assurances

VOL. XIV MONTREAL

MONTREAL, VENDREDI 2 MARS, 1894

No 1

MONSIEUR J. D. ROLLAND

Monsieur Jean Damien Rolland, est né à Montréal, en 1841; il est par conséquent âgé de 52 ans. Il est le fils aîné de feu l'honorable Jean-Baptiste Rolland, le fondateur du commerce canadien de la librairie, citoyen estimé qui, fils de ses œuvres, est arrivé par son travail, son énergie et son esprit des affaires, à remplir une grande place dans la société. Son fils, M. Damien Rolland, a eu sur son père l'avantage d'une bonne instruction classique, acquise au collège des Jésuites. En 1857, il entra dans la carrière commerciale comme commis dans la librairie de son père et quelques années plus tard, en 1859, il était admis en société avec son père, sous la raison sociale de J. B. Rolland et fils.

En 1885, M. J. B. Rolland s'étant retiré des affaires, M. Damien Rolland prit la suite de la maison de librairie, comme principal associé, avec ses frères cadets.

Il fut aussi l'un des pionniers de l'industrie du papier au Canada et fonda le splendide établissement de la Compagnie de Papier Rolland, à St-Jérôme, établissement qui fait la prospérité de la ville de feu le curé Labelle. La Compagnie de Papier Rolland, outre le papier commun pour journaux et pour l'école, fabrique, à peu près seule en Amérique les papiers de toile, pour registres, les papiers à écrire et toute la série des meilleures qualités de papier. Elle a obtenu à Chicago, une médaille de mé-

rite pour le fini, la force et la durabilité de ses papiers à écrire.

M. Damien Rolland joint à ses qualités d'homme d'affaires, celle d'un esprit public largement ouvert au progrès, mais d'un jugement sûr dont l'appréciation par ses concitoyens ne s'est pas fait attendre. Elu conseiller de la ville d'Hoche-laga, il en fut ensuite maire pendant plusieurs années, et, après l'an-

St-Antoine, plutôt que de priver la ville de ses services, lui offrirent un des sièges de leur quartier et l'élirent par acclamation. L'année suivante, M. Rolland ne voulant pas priver l'élément anglais d'un siège auquel il avait droit, se retira, et, depuis, malgré de nombreuses et pressantes instances, il a refusé toute autre candidature.

L'estime de ses concitoyens s'est encore traduite de plusieurs autres manières: M. Damien Rolland est membre du conseil du Board of Trade et vice-président de la Chambre de Commerce du District de Montréal; directeur de la Banque d'Hoche-laga, de la Société de Colonisation du Diocèse de Montréal, de la compagnie d'assurance sur la vie des manufacturiers, etc., etc.

Tout ce que nous pourrions dire d'éloges sur le caractère et les qualités de M. Rolland ne peut rien ajouter à ces témoignages de la confiance publique qui se plaît à honorer en lui l'intégrité, l'honneur commercial, la droiture ainsi que la plus haute expression de toutes les vertus domestiques et chrétiennes.

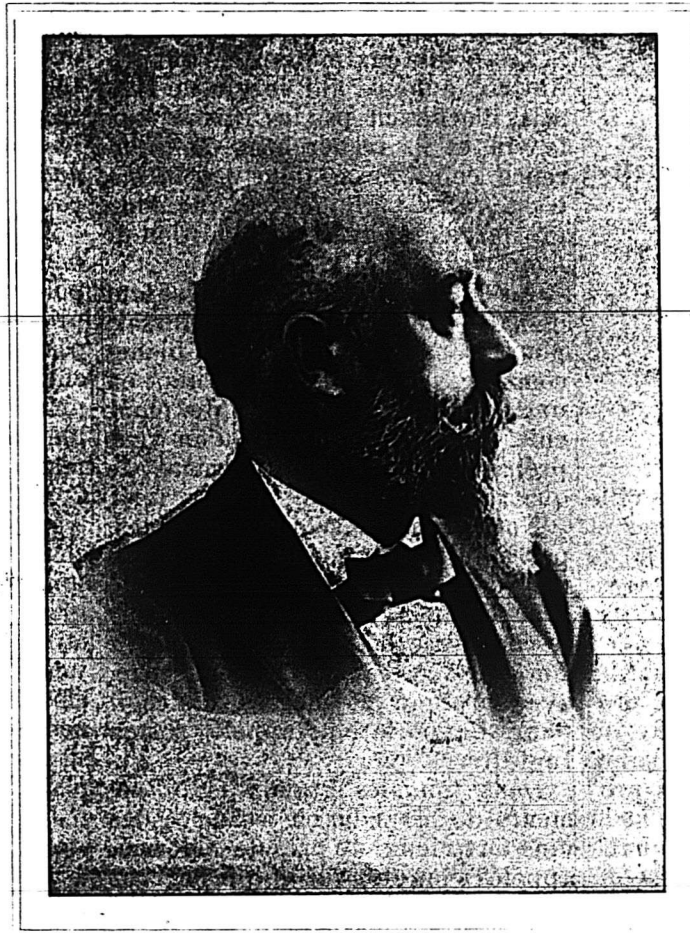

M. J. D. ROLLAND

Vice-Président de la Chambre de Commerce du District de Montréal

nexion, représenta le quartier Hoche-laga au conseil de ville de Montréal, de 1879 à 1892. Son expérience des affaires lui valut la présidence du comité des finances, charge qu'il remplit avec tant de satisfaction pour le public que, ayant été battu en 1892 dans son quartier, les électeurs du quartier

A MONSIEUR H. LAPORTE

Président de la Chambre de Commerce du District de Montréal

MONSIEUR,

Permettez que nous profitons de l'occasion qui se présente de vous féliciter et de féliciter la Chambre de Commerce sur votre élévation à

la présidence de cette Chambre, pour vous signaler certain grief sur lequel nous appelons votre attention.

Le PRIX COURANT, journal commercial que vous connaissez, aurait été désireux de donner à ses lecteurs au moins un aperçu du rapport du secrétaire et du conseil de la Chambre, mais ces rapports n'ont été adressés ni à MM. Alfred et Henri Lionais, membres de la Chambre, ni à M. J. Monier, rédacteur du PRIX COURANT et aussi membre de la Chambre.

Nous croyons qu'il nous suffira de vous signaler ce fait, Monsieur le Président, pour que vous y mettiez bon ordre; que vous donniez les instructions nécessaires pour que LE PRIX COURANT reçoive les rapports de la Chambre en même temps que les autres journaux, et que vous vieilliez à ce que personne ne profite d'une position quelconque à la Chambre pour en tirer avantage au détriment de concurrents

Le tout humblement soumis,

A. et H. LIONAIS,
Propriétaires

J. MONIER, Rédacteur.

LE PRIX COURANT.

Montréal février 1894.

VINS DE SICILE

MARSALA

Marsala est une assez petite ville de Sicile, sur le bord de la mer et sur la voie ferrée qui conduit de Palerme à Trapani, en passant presque constamment en travers d'immenses vignobles à raisin blanc.

En effet, les provinces de Palerme et de Trapani, sont celles qui produisent la plus grande quantité de vin et spécialement de vin blanc. La production moyenne de la province de Palerme est de 5,600,000 gallons. Les deux tiers de ces qualités sont de vin blanc.

Le cépage qui prédomine dans les vignobles de ces deux provinces est le *Catarratto*, qui produit un vin blanc doré assez parfumé, quand il a vieilli et qui a une force alcoolique naturelle de 13 à 15 degrés Malligand.

Un Anglais, M. Giovanni Woodhouse, déjà établi en Sicile, en 1773, trouva que les vins blancs produits dans l'entourage de Marsala, avaient beaucoup de ressemblance avec les vins de Madère, qui étaient fort appréciés en Angleterre. Il y fit alors un premier envoi de 960 gallons,

ajoutant la quantité d'alcool nécessaire pour imiter la graduation alcoolique du Madère. Ce premier envoi eut un réel succès, et, en 1800, M. Woodhouse fut le fournisseur de tous les navires anglais commandés par l'amiral Nelson.

Les succès remportés par M. Woodhouse, dans cette nouvelle industrie du Marsala, attirèrent l'attention d'un autre Anglais, M. Beniamino Ingham, qui, en 1812, installa, lui aussi, un commerce de vins de Marsala; enfin, en 1832, M. Vincenzo Florio installa à son tour à Marsala son établissement de production de vins.

La production et la consommation de Marsala ont fait en ces dernières années de notables progrès.

Aujourd'hui les vins blancs des provinces de Trapani et de Palerme ne suffisent plus à la production du Marsala, et on y emploie aussi les bons vins blancs de la province de Catane.

Les nombreux industriels qui produisent aujourd'hui le vin de Marsala, n'achètent pas les raisins mais le vin, et ils recherchent de préférence celui de couleur *pagliarino*, c'est-à-dire, paille foncée, que l'on a fait fermenter avec une addition de moût cuit.

En effet, les opérations qui se font dans les établissements de Marsala pour transformer les vins blancs communs en vins fins consistent en une addition d'alcool et de moût cuit, selon les marques qu'on veut préparer et un vieillissement de quatre à cinq années.

Nous avons dit, selon les marques, parce qu'on fait généralement deux marques, l'une plutôt douceuse, avec 15 ou 16 degrés d'alcool, pour le commerce d'Italie, appelé *marca Italia*, et l'autre parfaitement sèche, avec presque 20 degrés d'alcool, pour l'exportation, appelé *marca Inghilterra*.

Dans tous les grands établissements de Marsala, on conserve des vins fort vieux, de près de cent ans, appelés vins *perpetui* et qui servent à donner le *rancio* aux marques plus fines.

La ressemblance que le vin de Marsala a avec ceux de Madère et de Xérès, et son prix assez modéré ont fortement contribué à le répandre à l'étranger et spécialement en Angleterre, où on le vend assez souvent sous le nom de Cherry.

Le vin de Marsala, quand il a vieilli quatre ou cinq ans, est un vin liquoreux exquis. On le vend en pipes de 100 gallons, en demi-pipes, en quarts, huitièmes et seizièmes de pipes. Le prix varie de \$60.

à \$150.00 par pipe, logé, selon la marque et l'âge du vin.

Les trois maisons qui ont véritablement institué l'industrie du Marsala sont restées toujours les premières et les plus importantes. Elles ont toujours leur siège à Marsala sous le nom de *Woodhouse, Ingham Witatrer et Cie*, et *J. Florio*.

LE COMPTOIR DES ENTREPRENEURS.

Au Rédacteur du "PRIX COURANT":

Monsieur—J'ai l'honneur d'accuser réception de la vôtre d'hier, me demandant ce que je pense de l'idée que vous avez lancée dans le PRIX COURANT, de la fondation d'un Comptoir des Entrepreneurs.

En réponse, je puis vous dire que j'ai lu l'article en question et qu'il m'a semblé que la chose serait non seulement praticable, mais serait en même temps d'un grand secours aux ouvriers constructeurs de toutes catégories, à l'exception des gros entrepreneurs riches, qui seuls jubilent d'avoir cette loi *Augé*, qui va enfin leur donner le monopole de la construction.

Je dois cependant ajouter que mes nombreuses occupations ne m'ont point permis d'étudier à fonds ce projet et je ne suis, par conséquent, pas en état de dire quels seraient les effets que pourrait avoir sur le prix de la construction, une semblable institution, mais même en admettant que les profits faits par ce Comptoir, forceraient les petits entrepreneurs à hausser les prix qu'ils chargeaient avant la loi *Augé*, il en serait encore mieux pour eux que de n'avoir rien à faire et les propriétaires y trouveraient aussi leur compte, puisque cela aurait pour effet d'empêcher les gros entrepreneurs d'être tout à fait maîtres de la situation et de charger ce qui leur plairait.

Je profiterai de la présente, Monsieur, pour vous dire combien cette loi *Augé* est déplorable et la preuve en est dans le malaise qu'elle a semé partout depuis qu'elle est connue, jamais une nouvelle loi n'avait encore révolutionné toute une industrie comme celle-là l'a fait.

Vous pourriez vous assurer de ses effets désastreux en parcourant la ville, où il vous serait permis de voir des centaines de constructions à tous les degrés d'avancement et qui ont été forcement suspendues faute de fonds, les prêteurs ne voulant plus faire d'avances sur bâtisses, que trente jours après leur terminaison. Où sont maintenant tous ces braves

ouvriers qui trouvaient de l'emploi sur ces constructions ainsi arrêtées en chemin ?

Je n'ai aucun doute que les différentes sections de la Saint-Vincent-de-Paul pourraient déjà en dire quelque chose. Tant qu'à moi, qui n'ai pourtant rien fait comme constructeur, depuis douze ans, je puis vous dire que quelques-uns de mes anciens hommes sont déjà venus me demander des prêts de \$5, \$10 ou même plus, pour acheter à manger à leurs familles, avec promesse de remettre quand la construction repartira, mais quand cela sera-t-il ?

La situation est sérieuse, Monsieur, et les besoins urgents ; et tous les amis des ouvriers se joindront à moi, j'en suis sûr, pour vous dire courage et tâchez de trouver le remède, et des milliers de nécessiteux vous béniront.

Votre bien dévoué,

LOUIS ALLARD.

MODES ET NOUVEAUTÉS

Dernier abat-jour créé.

Mousseline de soie crème, brodée de dessins légers, Louis XVI, paillettes, rubans appliqués mélangés. Petit tom-pouce très rococo pour bordure.

Pour tenir assujettie la montre, à présent que les formes des corsages ne permettent guère la chaîne, l'arrêter à la taille en plantant dans l'anneau une longue épingle à chapeau ayant pour tête une épée ou un petit motif original.

Pour tour de cou : application des bracelets pouvant s'ouvrir, sur un velours porté en collier de chien.

On vient de découvrir à Trieste un nouveau ver à soie, que l'on a baptisé du nom latin de *Bombyx isiocampaetus*. Le ver ressemble au ver à soie ordinaire mais le cocon est beaucoup plus gros, la soie en est plus fine et blanche comme de la neige. Il se nourrit des feuilles du chêne vert, *quercus ilex*. On va essayer de l'exploiter comme son congénère.

LA SITUATION DES BANQUES

Du 31 décembre au 31 janvier dernier, la circulation de nos banques à fonds social a diminué de \$1,000,000 et les dépôts en compte courant de leurs clients, de \$2,000,000. C'est une diminution nette de \$6,000,000 dans le capital employé

aux affaires et qui donne une idée exacte de la tranquillité du commerce pendant ce premier mois de l'année 1894. Une augmentation de \$1,000,000 dans les dépôts portant intérêt et de \$500,000 dans les dépôts des gouvernements, n'améliore pas beaucoup la situation ; en coïncidence surtout avec la diminution de \$2,000,000 dans les escomptes en cours. Cependant, il n'y a pas lieu de s'alarmer outre mesure de la rentrée de la circulation, qui était attendue à cette période, au moment où la campagne après le commerce des fêtes, fait ses remises à la ville, en retournant aux banques une partie des billets de banque donnés aux cultivateurs pour le prix de leurs produits.

Il faut toutefois noter avec quelle intensité s'est produit ce reflux, qui laisse peu de marge à une nouvelle diminution, attendue en février et mars, pour mettre le chiffre de la circulation au-dessous du minimum des années précédentes. Avec une émission de \$30,000,000 dont il faut déduire \$6,000,000 de billets entre les mains d'autres banques et qui rentrent au bercail, il reste réellement dans le public \$24,000,000 seulement de billets de banque, garantis par le dépôt de \$1,800,000 constitué *ad hoc*, par un capital et une réserve donnant ensemble \$89,500,000 ; par une encaisse métallique de \$7,500,000 et une réserve de billets de l'état de \$14,000,000. Si la situation des banques n'est pas brillante, sous le rapport de l'activité de leurs capitaux, elle est tout de même solide puisque, avec l'argent en caisse, en numéraire et en billets de la Puissance, et avec le dépôt spécial de garantie de la circulation, on peut rembourser à guichet ouvert \$23,000,000 sur les \$24,000,000 de billets actuellement en circulation.

La liquidation des échéances pendant le mois a augmenté le compte des créances en souffrance de \$125,000 ; c'est beaucoup. En supposant les escomptes faits en moyenne à 3 mois, les échéances de janvier ont dû être d'environ \$65,000,000, sur lesquelles des billets pour \$125,000 n'ont pas été honorés, soit 0.2 pour cent. Ce n'est pas la ruine, n'est ce pas ?

Les comptes ouverts avec l'étranger n'accusent que très peu de variations, sauf que les placements aux Etats-Unis ont diminué de \$650,000.

Voici un résumé comparatif de l'état de situation des banques, comparé à celui de la fin du mois précédent :

	PASSIF.	
	31 décembre 1893	31 janvier 1894
Capital versé.....	\$62,099,243	\$63,103,027
Réserves.....	26,459,815	26,580,282
Circulation.....	\$34,418,936	\$30,571,375
Dépôts de gouvernements.....	6,377,276	6,821,516
Dépôts publics remb. à demande.....	62,594,075	60,152,080
Dépôts publics remboursables après avis.....	107,885,149	108,966,924
Dépôts ou prêts d'autres banques garantis.....
Dépôts ou prêts d'autres banques non garantis..	2,421,394	2,361,656
Bilances dues à d'autres banques au Canada...	200,476	271,184
Bilances dues à d'autres banques à l'étranger...	166,966	188,480
Bilances dues à d'autres banques en Angleterre...	4,151,804	4,174,864
Autres dettes.....	456,796	296,245
Totaux, passif.....	\$218,662,965	\$213,804,414

	ACTIF.	
Espèces.....	\$ 7,691,331	\$ 7,400,013
Billets du Dominion....	13,287,292	13,918,640
Dépôts en garantie de la circulation.....	1,818,571	1,818,571
Billets et chèques d'autres banques.....	8,323,753	6,520,505
Prêts à d'autres banques en Canada, garantis....
Dépôts faits à d'autres banques au Canada....	3,630,883	3,082,626
Dû à d'autres banques sur échanges journaliers...	173,697	67,003
Bilances dues par banques étrangères.....	18,229,248	17,570,408
Bilances dues par banques anglaises.....	3,540,220	3,356,703
Obligations fédérales....	3,191,388	3,188,463
Valeurs mobilières.....	16,674,536	17,339,570
Prêts sur titres et valeurs	14,236,629	14,012,729
Escomptes et avances en cours.....	200,397,498	198,037,104
Prêts aux gouvernements	2,263,712	1,974,925
Effets en souffrances....	3,040,078	3,167,026
Immeubles.....	854,480	798,381
Hypothèques.....	636,640	641,712
Immeubles occupés par les banques.....	5,132,156	5,200,167
Autres valeurs.....	1,129,385	1,461,771
Totaux, actif.....	\$304,231,696	\$299,557,507

En comparant les bilans des deux derniers mois, on trouve :

	PASSIF.	
31 décembre 1893.....	\$218,662,965	
31 janvier 1894.....	213,804,414	
Diminution.....	\$ 4,858,551	
	ACTIF.	
31 décembre 1893.....	304,231,696	
31 janvier 1894.....	299,557,507	
Diminution.....	\$ 4,724,189	
	SOLDE.	
Diminution du passif.....	\$4,858,551	
“ de l'actif.....	4,724,189	
Bénéfices.....	\$ 134,562	

Dans ces bénéfices apparents sont comprises les \$125,000 de billets en souffrance.

Nous rappelons à nos abonnés que le prix de l'abonnement est strictement payable d'avance.

ETAT DE SITUATION DES BANQUES à fonds social au 31 Janvier 1893,

PASSIF

NOM DE LA BANQUE.	Capital souscrit.	Capital versé.	Fonds de réserve.	Dividende déclaré. Taux annuel.	Billets en circulation.	Balance due au gouvernement fédéral. Deduction faite des avances sur crédits ouverts bordereaux de paie, etc.	Balance due aux gouvernements provinciaux.	Dépôts du public remboursables, à demande.
ONTARIO.								
Bank of Toronto	Toronto. 2,000,000	2,000,000	1,890,000	10	1,375,005	23,971		5,110,780
Canadian Bank of Commerce	do 6,000,000	6,000,000	1,100,000	7	2,588,820	28,251	630,064	4,280,332
Dominion Bank	do 1,500,000	1,500,000	1,450,000	10	928,474	2,337	165	2,512,838
Ontario Bank	do 1,500,000	1,500,000	315,000	7	824,366	16,724	412,847	1,353,001
Standard Bank	do 1,000,000	1,000,000	650,000	8	701,163	19,133	113,647	1,539,558
Imperial Bank of Canada	do 1,983,000	1,983,558	1,101,769	8	1,297,304	22,791	781,261	2,472,744
Traders	do 697,400	697,400	75,000	6	591,215		141,373	751,983
Bank of Hamilton	Hamilton. 1,250,000	1,250,000	650,000	8	1,029,782	19,257	290,947	1,175,145
Bank of Ottawa	Ottawa. 1,500,000	1,488,660	847,680	8	886,859	26,275	4,824	822,613
Western Bank of Canada	Oshawa. 500,000	370,377	86,000	7	217,602			181,260
QUEBEC.								
Bank of Montreal	Montreal. 12,000,000	12,000,000	6,000,000	10	4,571,165	1,386,963	8,734	13,387,663
Bank of British North America	do 4,866,666	4,866,666	1,338,333	7	990,810	5,046	90,867	2,234,774
Banque du Peuple	do 1,200,000	1,200,000	600,000	6	731,906	9,097	167,318	1,393,922
Banque Jacques-Cartier	do 500,000	500,000	215,000	7	363,492	20,576	50,000	693,285
Banque Ville-Marie	do 500,000	479,500		6	259,780	4,877		148,910
Banque d'Hochelega	do 710,100	710,100	230,000	6	558,111	19,353	23,270	614,534
Molson's Bank	do 2,000,000	2,000,000	1,200,000	8	1,512,219	19,987	10,271	4,586,396
Merchants' Bank of Canada	do 6,000,000	6,000,000	2,900,000	7	2,567,127	210,726	2,937	3,039,247
Banque Nationale	Québec. 1,200,000	1,200,000	30,000	6	884,758	4,647	14,076	752,896
Quebec Bank	do 2,500,000	2,500,000	550,000	7	722,786	18,945	8,632	4,197,324
Union Bank of Canada	do 1,200,000	1,200,000	250,000	6	991,090	7,793	733,937	768,129
Banque de St. Jean	St. Jean. 500,200	255,062			46,588			7,311
Banque de St. Hyacinthe	St. Hyacinthe. 504,600	310,675	40,000	6	238,692		8,816	39,683
Eastern Townships Bank	Sherbrooke. 1,500,000	1,499,903	650,000	7	709,758	22,777	6,496	493,987
NOUVELLE ECOSSE.								
Bank of Nova Scotia	Halifax. 1,500,000	1,500,000	1,200,000	8	1,095,148	278,789	22,103	1,300,847
Merchants' Bank of Halifax	do 1,100,000	1,100,000	600,000	6	898,630	139,251	20,154	1,111,769
People's Bank	do 700,000	700,000	163,000	6	424,648	5,216		371,064
Union Bank	do 500,000	500,000	140,000	6	274,889	3,494	1,006	409,499
Halifax Banking Company	do 500,000	500,000	250,000	6	459,415	16,839		376,991
Bank of Yarmouth	Yarmouth. 300,000	300,000	60,000	6	77,955	18,834		4,000
Exchange Bank of Yarmouth	do 280,000	249,788	30,600	6	45,763			47,222
Commercial Bank of Windsor	Windsor. 500,000	200,000	90,000	6	76,417	9,835		32,100
NOUVEAU BRUNSWICK.								
Bank of New Brunswick	St. John. 500,000	500,000	525,000	12	420,542	40,671	18,100	514,189
People's Bank	Fredericton. 180,000	180,000	110,000	8	101,472	7,391		38,319
St. Stephen's Bank	St. Stephen. 200,000	200,000	45,000	6	50,382	19,162		82,537
Grand Total y compris Manitoba et Col. Brit. et l'île du P. E.	63,171,952	62,103,027	26,580,282		30,571,375	2,600,077	4,214,439	60,152,800

NOM DE LA BANQUE.	Dépôts du public remboursables après avis ou à une date fixe.	Emprunts faits à d'autres banques ou dépôts faits par d'autres banques en Canada, garantis.	Dépôts remboursables sur demande de ou après avis, ou à une date fixe faits par d'autres banques en Canada.	Dû à d'autres banques en Canada.	Dû à des agences de la banque ou à d'autres banques ou agences dans les pays étrangers.	Dû à des agences de la banque ou à d'autres banques ou agences dans le Royaume-Uni dans le	Engagement non cumulé dans les items qui précèdent.	Total du passif.
ONTARIO.								
Bank of Toronto	Toronto. 3,315,258		59,473	85,509	6,399	425		9,976,763
Canadian Bank of Commerce	do 12,074,247		271,866	4,388	12,314	3,021		20,148,775
Dominion Bank	do 6,537,538							10,048,884
Ontario Bank	do 3,472,553		46,046					6,244,024
Standard Bank	do 3,277,432							5,983,193
Imperial Bank of Canada	do 5,439,983			205				10,033,567
Traders	do 2,445,806			9,479				4,188,191
Bank of Hamilton	Hamilton. 3,686,061		8,725	1,515				6,610,163
Bank of Ottawa	Ottawa. 3,074,844		100,000					5,026,666
Western Bank of Canada	Oshawa. 974,541			821				1,407,925
QUEBEC.								
Bank of Montreal	Montreal. 14,432,421		731,659	8,934			91,654	34,453,096
Bank of British North America	do 6,805,629		13,314	14,373	20,258		16	10,175,27
Banque du Peuple	do 4,065,909			5,159			4,279	6,508,936
Banque Jacques-Cartier	do 2,016,911			106				3,146,41
Banque Ville-Marie	do 675,201							1,495
Banque d'Hochelega	do 2,581,729				1,671			3,869,615
Molson's Bank	do 3,671,540		130,096	628			16,611	9,938,588
Merchants' Bank of Canada	do 6,564,563		707,708	2,790	5,676		4,088	13,765,700
Banque Nationale	Québec. 1,767,301		16,456	127,614	934			3,610,282
Quebec Bank	do 1,983,830		37,015	2,638				7,161,475
Union Bank of Canada	do 2,951,279		1,448	2,501	753			5,811,356
Banque de St. Jean	St. Jean. 55,252							110,527
Banque de St. Hyacinthe	St. Hyacinthe. 903,011						1,375	1,190,273
Eastern Townships Bank	Sherbrooke. 2,402,506							3,659,012
NOUVELLE ECOSSE.								
Bank of Nova Scotia	Halifax. 4,553,599		16,448	4,152	76,826	18,897	55,751	7,442,566
Merchants' Bank of Halifax	do 2,973,698		109,148		4,835	390,116	38,615	5,634,159
People's Bank	do 858,923		27,994				21,084	1,712,921
Union Bank	do 584,552		1,519				5,557	1,508,542
Halifax Banking Company	do 1,581,935					226,083	21,770	2,456,381
Bank of Yarmouth	Yarmouth. 413,405							550,276
Exchange Bank of Yarmouth	do 123,882							217,784
Commercial Bank of Windsor	Windsor. 321,146		1,899				855	447,509
NOUVEAU BRUNSWICK.								
Bank of New Brunswick	St. Jean. 1,130,235		45,340					2,199,378
People's Bank	Fredericton. 150,849		5,292					302,234
St. Stephen's Bank	St. Stephen. 110,140		435		2,407		126	305,190
Grand Total y compris Manitoba et Col. Brit.	108,966,924		2,361,656	271,184	188,480	4,174,864	296,245	213,804,414

ACTIF.

NOM DE LA BANQUE.	Espèces.	Billets fédéraux.	Dépot fait au gouvernement fédéral en garantie de la circulation des billets	Billets d'autres Banques et chèques sur d'autres banques.	Prêts faits à d'autres banques en Canada garantis.	Dépôts remboursables sur demande ou après avis, etc.	Balance due par d'autres banques en Canada.	Bal. due par les agences de la banque dans les pays étrangers.	Bal. due par les agences de la banque ou d'autres banques dans le Royaume.	Obligations ou frets du gouvernement fédéral.	Effets publics, prov. britann. étrangers ou coloniaux, autres que ceux du Canada.	Effets de chemins de fer canadiens, britann. et autres.	Prêts remboursables sur demande, sur obligations et actions.	Prêts courants.
ONTARIO.														
Bk. of Toronto	516,760	1,061,445	86,510	167,126		43,772		305,659	335,353		80,186		635,410	10,399,964
Can. Bk. of Com'ce	419,516	708,143	157,875	711,638		75,993	2,271	1,990,176	155,181	1,649,145	200,872	1,143,338	19,144,831	
Dominion Bank	239,128	511,132	75,000	246,784		139,623		1,177,764	33,845	413,703	1,267,010	1,811,216	6,877,759	
Ontario Bank	186,432	481,947	52,246	187,385		81,767		105,492	148,686	219,591	95,960	514,978	5,841,851	
Standard Bank	151,247	251,632	39,303	131,467		117,232		15,044	108,120	1,292,741		1,039,872	4,252,782	
Imper'l Bk. of Can.	366,606	1,232,817	76,000	233,850		255,111	720	342,8-3	223,069	1,263,216	129,817	1,436,006	7,122,927	
Traders do	101,725	298,851	29,665	132,617		84,235		24,318	302,560	27,302		892,285	2,932,714	
Bk. of Hamilton	176,816	283,020	53,870	97,368		160,395		52,351	288,551	627,637	406,508	311,147	5,717,067	
Bk. of Ottawa	125,211	196,120	50,000	56,813		230,473	247	138,948	172,300	136,526		329,893	5,894,827	
West'n Bk. of Can.	21,998	22,559	16,113	10,553		290,368	13,528	22,518	25,000	240,349			1,187,445	
QUÉBEC.														
Bk. of Montreal	2,515,161	2,200,791	265,000	1,292,187		5,662	3,221	10,121,335	2,637,348	540,000	1,325,894	1,816,580	132,783	28,307,735
Bk. of B. N. Am'ca	358,774	816,102	57,409	251,177		2,145	256	684,340		399,445		190,625	8,270,718	
Banque du Peuple	58,310	158,036	40,000	188,733			6,671	16,286				719,647	6,805,890	
Banque J.-Cartier	42,466	150,054	21,722	229,048			10,170	13,145	41,540			150,757	2,895,741	
Banque Ville-Marie	20,838	50,087	16,000	59,314		8,998		13,531	858		400	31,9-9	969,781	
B'que d'Hochelega.	57,022	290,896	30,579	220,004		9,735	3,925	52,167				694,500	3,283,648	
Molson's Bank	13,888	642,984	90,000	315,727		107,352	2,299	16,828	104,375	442,502	732,180	209,915	10,136,600	
Merch'ts Bk. of Can.	392,364	984,917	159,312	573,980		70,242	2,761	822,420	1,078,132	335,280	133,237	651,172	16,629,176	
Banque Nationale	63,899	116,228	50,000	289,899		174,139	4,553	50,158	35,000	6,275		95,000	3,873,023	
Quebec Bank	82,764	6,8327	36,949	139,183		1,627	990	52,131	148,433	342,983	297,259	1,653,076	6,456,483	
Union Bk. of Can.	26,215	149,331	52,500	270,453		24,514		40,226				307,800	5,749,494	
B'que de St. Jean.	2,983	3,889	2,941	1,283		17,518	1,142	12,638					270,668	
St-Hyacinthe	19,348	20,570	13,889	9,418		133,746	574	35,340				85,031	1,192,572	
E. Townships	120,757	101,700	41,579	38,247		567,555	4,593	169,604		13,000	4,738		4,544,996	
NOUV. ECOSSE.														
Nova Scotia	297,905	404,042	61,379	295,494		91,390		331,175			736,552	1,250,014	181,471	6,334,887
Merchants	143,252	483,458	50,877	131,851		63,508		174,184	15,000	471,443	291,712	605,304	4,929,834	
People's Bank	30,932	143,360	24,458	41,701		23,103		15,949	9,818		7,786		2,216,321	
Union	25,864	125,517	20,596	42,043		11,800		7,047	1,000	253,355		1,609,469		
Halifax Bk. Co	51,731	147,099	21,638	65,615		65,759	695	131,827	17,587	25,325		40,900	2,668,539	
Yarmouth	34,172	24,090	5,000	6,315		53,034		54,440	34,936	19,200			641,219	
Exch. Bk. Yarmo'th	3,483	7,810	3,079	2,140		34,939		25,533		39,587			866,100	
C. B. of Windsor	10,217	18,191	4,926	2,591		35,733		8,874	3,195				710,124	
NEW BRUNSWICK.														
New Brunswick	158,966	192,052	23,083	25,900		32,902		281,832	8,316		13,192	253,242	169,674	2,064,666
People's Bank	9,892	17,014	6,240	3,959		10,231		4,969	1,420	3,000			526,303	
St. Stephen's Bk.	11,466	16,492	5,670	2,699		24,678		18,538	165				457,838	
Grand Total y compris Man. et C. Ang.	7,403,013	13,918,640	1,818,571	6,520,535		3,082,626	67,003	17,570,408	3,356,703	3,188,463	10,457,093	6,882,477	14,013,729	106,037,164

NOM DE LA BANQUE.	Prêts au gouvernement fédéral.	Prêts aux gouvernements provinciaux.	Créances en souffrance.	Immeubles appartenant à la banque et autres que les édifices de la banque.	Hypothèques sur des imm. vendus par la banque.	Edifices de la banque.	Autres dettes actives non comprises dans les items précédents.	Total de l'actif.	Montant total des prêts faits à des directeurs, maîtres de com. ou tit. ont inf. ou responsabilité.	Chiffre moyen de la puissance possédée durant le mois.	Chiffre moyen des billets de la puissance possédée durant le mois.	Chiffre le plus élevé des billets en circulation en aucun temps durant le mois.
ONTARIO.												
Toronto			111,098	652		200,000		11,093,939	364,480	544,470	974,713	1,601,100
Commerce			222,423	10,296	127,284	738,306	73,472	27,530,770	345,399	408,000	810,000	3,112,100
Dominion			119,649	12,569		272,386	4,903	13,168,632	415,000	239,000	475,000	1,060,000
Ontario			75,314	99,117	2,050	177,227	1,313	8,203,611	485,131	183,400	331,200	908,000
Standard			13,094			90,000	22,418	7,584,522	157,706	148,200	271,154	805,879
Imperial			71,281	63,753	88,008	245,033	14,805	13,276,028	283,374	337,326	1,094,254	1,479,935
Traders			20,339		916	37,101	18,040	4,972,673	245,000	102,000	230,000	599,735
Hamilton			77,914	4,500	10,512	263,563	64,374	8,595,690	32,360	176,000	226,000	1,161,000
Ottawa			19,031	26,285	200	113,852		7,491,038	124,548	1,317	176,852	1,014,201
Western Bk. of C.			23,148				7,157	1,900,781	7,931	20,529	22,274	251,620
QUÉBEC.												
Montréal	500,000	771,995	317,637	12,252	3,458	600,000	393,389	53,789,348	1,270,000	2,487,000	2,661,000	4,794,915
British N. Amer.		51,732	277,948	17,038		350,000	29,906	11,757,055	8,500	371,693	765,422	1,060,613
Du Peuple			85,812	58,779	85,465	179,010	6,733	8,409,376	208,496	53,260	130,939	811,045
Jacques-Cartier			77,154	54,346	76,825	95,073	102,233	3,960,269	170,941	45,240	99,020	401,434
Ville-Marie			49,234	52,699	11,915	33,620	219,282	1,584,492	87,123	19,415	28,310	306,405
Hochelega		150,000	66,203	47,817	21,443	31,887	26,724	4,946,461	264,417	62,239	250,102	637,085
Molson			135,856	55,704	4,981	191,000	35,324	13,498,524	165,723	127,883	713,893	1,743,526
Merchants		250,000	185,047	44,546	45,342	526,196	60,177	22,918,268	1,283,015	380,000	828,000	2,946,000
Nationale			83,195	4,734	92	116,489	60,325	5,028,014	183,000	67,000	104,000	1,054,178
Québec		152,268	149,678	61,677	5,614	163,726	19,247	10,386,022	27,933	91,920	663,282	831,463
Union			113,521	22,042	1,700	191,775	112,610	7,362,235	358,533	24,073	271,266	1,159,110
St-Jean			38,084	8,773			19,247	379,170	16,963	2,900	3,750	46,588
St-Hyacinthe			27,610	12,428	11,709	17,215	7,410	1,586,866	51,524	16,381	21,705	268,437
E. Townships			87,649	42,813	58,633	101,623	12,655	5,910,147	199,027	120,916	100,835	741,191
NOUV.-ECOSSE.												
Nova Scotia			29,564	11,452	5,928	69,395	43,586	10,144,031	148,075	302,676	427,127	1,162,203
Merchants		24,458	12,215	1,500	1,000	60,000	10,570	7,472,098	30,632	156,740	468,500	1,008,460
People's Bank			23,438		462	60,277	1,022	2,598,743	165,339	29,240	104,008	462,262
Union			15,430			52,000		2,164,122	48,000	66,891	85,804	284,176
Halifax Bk. C.			12,533		7,048	1,800	6,060	3,267,120	21,694	51,096	169,252	463,465
Yarmouth			1,782	3,550		8,000		957,772	12,000	33,266	24,770	80,850
Exchange			6,365			23,416		512,457	64,198	2,734	7,254	54,894
C. B. Windsor			9,346			3,600	393	807,995	100,649	10,140	18,183	83,782
NEW BRUNSWICK.												
New Brunswick			23,411			30,000	3,370	3,280,969	278,045	157,366	170,788	450,047
People's			4,863	15,488		7,000	16,870	627,403	53,566	9,391	16,551	109,513
St. Stephens			7,306	2,030	1,926	12,000		500,683	12,380	10,260	18,904	93,260
Grand Total y compris Man. et C. Ang.	500,000	1,474,925	3,167,026	798,381	641,712	5,200,167	1,461,771	299,557,507	8,245,656	7,348,904	12,496,372	34,166,689

NOTES SUR LA LAINE ET SES PRODUITS

10. LAINE

(Suite)

ÉCHARDONNAGE OU ÉGRATERONNAGE. A cette période du travail, certains genres de laines, les Buenos-Ayres, par exemple, sont soumis à une opération spéciale nécessitant la présence dans la toison d'une graine appelée grateron. Cette graine, qui a la forme et les dimensions d'une fève ordinaire, est couverte de très petites épines qui s'accrochent d'une manière tenace aux fibres de la laine. Le but de l'échardonnage ou égrateronnage est d'enlever ces graterons avec peu ou point de déchets et sans nuire à la solidité de aux autres caractères de la fibre.

Si l'on cardait la laine sans extraire ces graterons, il se produirait un sérieux déchet au cardage et dans le travail ultérieur. Quant l'échardonnage est imparfait, les graterons sont sujets à passer dans le boudin en portions menues et nuisent à la solidité du fil.

L'échardonnage se pratique de deux façons, soit chimiquement ou mécaniquement.

Dans le premier cas, on fait tremper la laine pendant une demi heure dans de l'eau acidulée à 4° environ au pèse-acide, après quoi on la sort du bain, on l'essore et on la soumet dans un séchoir à une température de 80° environ.

Quand l'humidité de la matière est complètement évaporée, l'acide attaque les graterons, pailles, etc., et les carbonise; la laine est passée ensuite dans une dissolution alcaline, (carbonate de soude) afin de neutraliser l'acide, puis séchée; dans cet état elle est prête pour l'ensimage.

On remarquera que ce procédé est basé sur ce que l'acide sulfurique attaque les substances végétales et est sans action sur les fibres animales. Dans le procédé mécanique, les graterons ne sont pas détruits, mais enlevés par l'action d'un battage.

La machine à égrateronner généralement en usage, se compose des parties suivantes :

Toile et cylindres d'alimentation, ventilateur, tablier sans fin, brosse à mouvement de rotation continu qui porte la laine sur le cylindre principal; cylindre principal armé de dents, rouleaux échardonneurs, gril, grand rouleau destiné à briser les graterons sur ce gril; et enfin, une seconde brosse pour débarrasser le cylindre de la laine échardonnée. Tous

ces organes sont enfermés dans un solide bâti, ressemblant quelque peu au bâti de la batterie. La laine placée sur la toile sans fin est amenée dans l'intérieur de la machine par les cylindres d'alimentation d'où l'action du ventilateur la pousse sur le tablier sans fin. Elle est portée ainsi devant la brosse à mouvement de rotation continu, qui s'en empare pour la céder aux dents du cylindre. Pendant les révolutions de ce cylindre, le rouleau échardonneur qui tourne en sens contraire, vient battre, fouetter et ouvrir la laine; sous cette action, les plus gros graterons viennent bientôt pendre librement à la surface du cylindre et sont brisés contre le gril par un rouleau garni à cet effet de bras armés de pointes. La distance du rouleau échardonneur au cylindre varie avec la longueur de brin de la matière. Au fur et à mesure que la laine est débarrassée des graterons, elle est retirée de la machine par la brosse de sortie.

L'épauillage chimique est généralement adopté pour les laines qui contiennent une grande quantité de graterons fins et menus, petites graines, pailles, etc.

Mais on emploie presque toujours la machine à égrateronner pour les laines fines qui contiennent de gros graterons.

Ce dernier procédé a l'avantage de conserver la solidité et la couleur naturelle des fibres.

GRAISSAGE OU ENSIMAGE. — Le dégraissage a débarrassé les fibres de leur lubrifiant naturel, le suint; si l'on passait actuellement la laine aux cardes il se produirait un déchet considérable. Après le dégraissage et le séchage les fibres manquent d'adhésion et, sans le dégraissage, une grande partie serait rejetée sous forme d'évent par les différents cylindres de la machine à carder.

On ensime ou graisse la laine afin de réduire au minimum la production de ses déchets et aussi pour adoucir les fibres. L'addition d'un liquide onctueux facilite le glissement des filaments pendant le cardage, et par suite, préserve jusqu'à un certain point la longueur naturelle du brin. On emploie différentes émulsions au graissage des laines. Mais l'un des meilleurs lubrifiants est l'huile d'olive. Comme elle est onctueuse au toucher et presque sans couleur, elle convient bien à cet usage. La proportion usitée est d'environ 16 o/o du poids de la laine. L'oléine ou acide oléique est aussi largement employée. Cette huile est produite en quantité considérable dans la fabrication des bougies

stéariques: par pression on obtient l'oléine, tandis que la stéarine sert à la confection de la bougie. Si l'oléine ainsi obtenue n'est pas bien épurée elle contient des traces d'acide sulfurique employé à la saponification des graisses. Cet acide a une action corrosive sur les cardes et sa présence oblige à de fréquents aiguillages et débouillages; de plus, il attaque la laine et détériore la nuance. L'emploi de bonnes huiles est donc recommandé, puisque la laine est l'élément le plus coûteux d'une étoffe et que ses propriétés doivent être préservées autant que possible dans les diverses opérations.

Le graissage de la laine se pratique le plus généralement à l'aide d'un arrosoir dont la pomme a la forme d'un grand T.

On étend par terre une couche de matière que l'on arrose d'huile le plus uniformément possible; après quoi l'on couvre d'une seconde couche que l'on huile de la même façon, et ainsi de suite jusqu'à ce que l'on ait formé un tas suffisamment élevé.

Nous allons décrire une deuxième méthode qui consiste en un graisseur automatique huilant la laine à son entrée dans le loup. L'huile est contenue dans un baquet situé au-dessous d'une toile sans fin. Elle est poussée dans une cuve et se rend par un bras sur une plaque ridée, d'où elle coule sur une brosse dont le mouvement de rotation la projette sur les fibres en fines gouttelettes. Ce graissage est tout à fait uniforme et peut être réglé à volonté. Le but des deux méthodes, d'ailleurs, est de répartir l'huile régulièrement sur toutes les portions de la laine.

(A suivre.)

LE CHILI.

(Suite.)

Les statistiques font défaut pour apprécier l'importance de l'ensemble de la production agricole au Chili. M. Luis Aldunate, dans un mémoire intéressant publié à Santiago, en 1893, évalue les exportations agricoles du Chili à 6,714,836 pesos et les importations à 12,603,734 pesos papier.

	Importat.	Exportat.
Bétail	\$ 5,672,943	\$1,232,280
Sucre	5,256,754	3,159,080
Céréales		
Vins, vinaigres	84,617	253,345
Matériaux divers		873,750
Fruits et miel		648,119
Divers	546,939	1,500,000
Totaux	\$12,603,734	\$6,714,836

Nous reviendrons sur la portée de ces résultats. Ils montrent que l'a-

griculture du Chili a encore bien des progrès à réaliser.

II. *Production industrielle.*—Il y a lieu de la considérer sous trois rapports: 1o les métaux et les minerais, y compris les métaux précieux; 2o les nitrates et les guanos; 3o l'industrie mécanique.

1o L'or se rencontre dans les provinces du nord; sa production, d'après Soetbeer, aurait été de \$194,902,703 au Chili, depuis le XVI^e siècle jusqu'en 1888; elle n'a plus été en 1892 que de \$278,133.80; l'argent est beaucoup plus abondant; les minerais principaux sont dans les environs de Copiapo. De 1844 à 1888, ils ont produit 148,041,792 pesos et seulement \$591,159, en 1892. La production du cuivre est très importante; elle a représenté, durant la même période, 467,381,418 pesos. D'après M. Mulhall (*Grand Dictionnaire de Statistique*), de 1850 à 1888, la production du cuivre au Chili aurait passé de 14,000 à 31,000 tonnes. Elle se serait même élevée en 1888 à 36,800 tonnes.

Les mines de charbon ont donné, en 1890, 580,000 tonnes d'une valeur de 6 millions de pesos. Elles sont principalement situées dans le sud du Chili: Lebu, Lota, Lotilla, Coronel, Puchoco, Carampanque, à l'île Chiloe et près du détroit de Magellan.

On exploite également au Chili, le plomb, le cobalt, le nickel et l'iode. En 1889, la production de l'iode a été de 200 tonnes, valeur: \$2,000,000; celle de borax de \$3,500,000.

2o L'industrie des nitrates a pris une très grande extension depuis que la province de Tarapaca, où ils se trouvent, a été cédée par le Pérou au Chili; mais c'est une industrie qui exige de forts capitaux et des ingénieurs habiles. Le Chili ne pouvant les donner, non plus que le Pérou, c'est l'Angleterre qui y a pourvu. Les terres à nitrates doivent être soumises à des manipulations nombreuses dans des ateliers considérables; 12,000 ouvriers chiliens ou boliviens sont employés dans les gisements avec 5,000 mules et 300 chevaux; mais, dans les ateliers, ingénieurs et contre-maîtres sont anglais, de même que les capitaux. De 1880 à 1888, la production est passée de 220,000 tonnes à 784,000 tonnes et de 15,400,000 pesos de valeur à 33 millions 800,000 pesos. Le plus net bénéfice du Chili dans cette industrie, c'est le droit d'exportation au profit de l'Etat et les salaires des ouvriers des gisements. Il est vrai que le prix du salpêtre a beaucoup baissé et les bé-

néfices en même temps. Les 112 livres anglaises de salpêtre, qui se payaient 14 shellings 9 en 1878, ne valaient plus que 9 shellings en 1889.

Quant aux guanos dont les dépôts étaient situés sur les territoires de Pabellon, de Pica, de Huamillos et de Punta de Lobos, remise en a été faite à la *Peruvian Corporation*, re présentant les créanciers du Chili.

3o Certains progrès sont en voie de s'accomplir au Chili dans diverses branches de l'industrie mécanique, spécialement dans les industries agricoles, telles que les conserves alimentaires; dans l'industrie du bâtiment, dans celle du vêtement, du cuir, de la laine, de la glace. Il a été fondé plusieurs Sociétés d'agriculture, des écoles professionnelles pour le tissage, le cartonnage, la lingerie, la broderie, la ganterie. Les salaires des professions ouvrières (en papier-monnaie) varient de \$1.75 à \$2.15 par jour—moyenne \$1.95; mais le coût de la vie, l'alimentation, les loyers sont élevés en proportion. Nous reviendrons sur ce sujet à propos du papier-monnaie.

III. *Commerce.*—L'Angleterre occupe dans le commerce et la navigation du Chili la même prépondérance que dans l'industrie. Le tableau ci-après indique le développement qu'il a pris depuis 1886:

Importations. Exportations.
[En pesos;—le pesos vaut \$1.]

1886.....	44,170,147	51,240,149
1887.....	48,630,862	59,546,958
1888.....	60,717,698	73,089,934
1889.....	65,090,023	65,963,100
1890.....	67,889,079	68,391,307

Pendant l'année 1889, les importations et les exportations se sont réparties de la manière suivante entre les principales nations:

Nations.	Importations au Chili.	Exportations du Chili.
Angleterre.....	27,892,000	48,394,000
Etats-Unis.....	3,842,000	3,781,000
Allemagne.....	14,789,000	5,414,000
France.....	6,549,000	2,243,000
Pérou.....	3,582,000	4,431,000
Argentine.....	5,934,000	1,099,000

D'après leur nature, les importations et les exportations se sont subdivisées en 1889 en:

Produits miniers.	Importat.	Exportat.
Pesos.....	56,452,089	
Produits agricoles.....	7,481,478	
Espèces.....	794,017	
Textiles.....	10,887,636	
Bétail.....	5,083,715	
Sucre.....	6,766,985	
Charbon.....	2,992,905	
Métallurgie.....	2,895,630	
Bois.....	870,194	
Vins.....	793,415	
Thé.....	817,910	
Sacs.....	1,415,246	

En 1889, le mouvement maritime a compris 11,109 navires avec un

tonnage de 9,732,988 tonnes à l'entrée et de 11,286 navires avec 10,274,173 tonnes à la sortie. L'Angleterre a pris les trois dixièmes des navires et du tonnage, la marine du Chili les quatre dixièmes et les autres peuples maritimes trois dixièmes. Le Chili, l'Angleterre, l'Allemagne et la France entretiennent des lignes de steamers régulières pour desservir les côtes du Chili.

Dans les principaux ports du Chili, le mouvement maritime a présenté les résultats ci-après en 1889:

Importations. Exportations.

Valparaíso.		
Pesos.....	45,752,290	9,691,920
Iquique.....	5,575,521	22,896,805
Pisagua.....	1,155,566	15,536,174
Talcahuano.....	4,974,426	2,924,458
Coquimbo.....	2,119,600	4,184,521
Antofagasta.....	1,378,644	2,532,347

IV. *Routes et Chemins de fer.*—Il ne faut pas demander au Chili un réseau de routes, construites et entretenues comme dans les Etats riches de l'Europe. Mais il possède deux systèmes de voies ferrées qui rendent les plus grands services. Les premières, appartenant à l'Etat, comprenaient, en 1892, 691 milles, ayant coûté 50 millions de pesos et rapportant net à peu près 1 p.c. Les secondes consistaient en trois groupes de voies ferrées, d'une étendue de 1,072 milles environ, pour l'exploitation des mines et minerais. On peut ajouter à ces voies de communication, 7,223 milles de lignes télégraphiques, ayant porté 620,000 dépêches en 1890, et 514 bureaux de poste ayant transmis 44,334 lettres.

Développement scientifique.—Ecoles.—Journaux.—On comptait, en 1890, 1,201 écoles primaires publiques; élèves, 101,954, plus 68,997 assistants; 547 écoles primaires privées avec 27,517 élèves; enseignement secondaire, 6,000 élèves dans divers lycées. L'Université de Santiago en avait 1,100. On compte au Chili plus de 200 publications périodiques.

V. *Finances publiques et dettes de l'Etat.*—Les Chiliens ont, en matière de finances publiques, des idées plus exactes et plus fermes que la plupart des autres républiques du Sud. Ils tiennent à honneur de respecter leurs engagements; les intérêts de leur dette ont été ponctuellement servis. Sans compter le papier-monnaie, la dette de l'Etat forme un bloc de 67,779,492 peso, divisé; en dette extérieure, 46,655,488; dette intérieure, 21,124,004 pesos. Quant au papier-monnaie, il est émis, comme en Italie et aux Etats-Unis, partie par l'Etat pour \$28,000,000 et partie par des banques

d'émission pour \$15,000,000. Le tout garanti par l'Etat.

Les budgets des dernières années ont été réglés de la manière suivante :

	Recettes.	Paiements.
1889.....	\$82,437,934	\$61,247,783
1890.....	59,255,783	75,063,375
1891.....	61,003,718	61,247,784
1892.....	59,563,000	63,037,450

Quant à l'année 1894, les prévisions du budget ont été faites comme suit, avec observation que depuis 1892, il existe au Chili deux budgets, l'un calculé en pesos-papier, l'autre en or et en livres sterling :

Récettes en pesos-papier.....	59,903,422
Dépenses en pesos-papier.....	49,754,276
Récettes en livres sterling or	1,426,235
Dépenses en livres sterling or	1,427,380

Les recettes en 1894, comprennent : 1o. 47 millions de pesos de droits de douanes, 22 millions à l'importation et 25 millions à l'exportation, ces derniers droits sont levés sur les nitrates ; 2o. 15 millions, produit brut des chemins de fer ; 3o. taxes foncières, 1,150,000 ; 4o. timbre, 800,000 ; 5o. postes et télégraphes, 800,000 ; 6o. droits de quais et de magasins, 270,000 ; 7o. divers, 1 million. Quant aux dépenses, elles se décomposent en : 1o. Guerre, 1,480,308 pesos ; 2o. Marine, 5,627,786 ; 3o. Justice et Instruction publique, 7,154,163 ; 4o. Intérieur, 4,285,251 ; 5o. Affaires étrangères, Cultes et Colonisation, 1,045,600 ; 6o. Travaux publics, y compris les chemins de fer, 13,174,204 ; 7o. et enfin les Finances, dans lesquelles est compris le service de la dette.

(A suivre.)

LA VIEILLE DAME DE LA RUE THREADNEEDLE

(LA BANQUE D'ANGLETERRE)

Traduit de l'anglais de CHARLES
DICKENS 1850

(Suite)

Ces ouvrages, naturellement ne sont exécutés que pour l'information particulière de la Vieille Dame, mais les autres, ceux qu'elle met sur le marché, sont aussi nombreux qu'ils sont profitables et originaux. Quoiqu'ils ne soient rien moins que savants, étant plutôt "vanités des vanités" comme disait Chrysostôme, la popularité dont ils jouissent auprès du public, dépasse celle des productions des plus grands génies qui aient brillé sur le monde.

Ce qui l'oblige à tirer un nombre énorme d'exemplaires de chaque édition—généralement cent mille exemplaires ; et de nouveaux tirages, d'un nombre égal d'exemplaires deviennent nécessaires six ou sept fois par année. Elle jouit de droits d'auteur assurés par une législation si sévère, que tout plagiat est une félonie qui, jusqu'en 1831, était punie de mort. Jusqu'au papier dont elle se sert qui est protégé par un brevet, et quiconque l'imité est puni de la déportation.

Il faut dire que le mérite de ce papier lui donne droit à toutes sortes de protections, car il est d'une qualité tout à fait supérieure. Il est si léger que, avant d'être collée, chaque feuille ne pèse que 18 grains ; et en même temps si fort que, une fois collée et doublée, une simple feuille peut supporter suspendu un poids de cinquante six livres, sans se déchirer.

La littérature de ces imprimés populaires est d'une concision remarquable. Un certain individu, dûment accrédité par la Vieille Dame, et dont la signature autographe est apposée à l'un des coins, promet de payer au susdit M. Mathew Marshal, ou au porteur, à demande, une certaine somme, au nom du gouverneur et de la compagnie de la Banque d'Angleterre. Il y a une date et un numéro, car les feuilles de la Vieille Dame sont publiées par numéros ; mais, à l'encontre des autres publications périodiques, il n'y a pas deux exemplaires identiquement pareils. Chacun porte un nombre qu'aucun autre ne porte.

Il ne faudrait pas supposer que, si les fleurs de rhétorique en sont bannies, la littérature de la Vieille Dame soit absolument sans ornement. Au contraire, elle est illustrée par des artistes éminents ; les illustrations consistent dans les ondulations du filigrane du papier, une large tache noire, avec l'indication en lettres blanches, de la somme que l'on promet de payer, et dans le portrait, dont nous avons parlé plus haut, de l'Etonnante Vieille.

Elle règle invariablement ses tirages à trente mille exemplaires par jour. Tout est fait à la machine, gravure, impression, numérotage. Mais nous ne voulons pas anticiper ici sur une revue que nous préparons de ses précieux ouvrages, sous la forme de l'Histoire d'une bank-note.

Le bureau des impressions est si admirablement organisé dans son établissement que l'on y tient un dossier de chacune de ces feuilles de

papier lancées sur la mer de la faveur publique, et qu'on en suit la trace jusqu'à ce qu'elle revienne. Car, c'est encore une autre originalité de l'établissement de la Vieille Dame, que tous ses imprimés—à peu d'exceptions près—lui reviennent tôt ou tard, sont classés alors sur des rayons où ils restent pendant dix ans et finalement sont brûlés. Cette grande maison n'est donc, après tout, qu'une immense bibliothèque circulante. Le nombre moyen des notes rapportées au giron de la Vieille Dame, examinées pour découvrir s'il y a eu falsification, dénaturées, inscrites au dossier où leur émission est consignée et classée ensuite de façon à ce qu'on puisse mettre la main dessus en moins d'une demi-heure de recherches, pendant dix ans,—le nombre moyen de ces notes, disons-nous, est de vingt-cinq mille.

(A suivre)

LE BUREAU DES EVALUATEURS

Un confrère vient de soulever une tempête dans un verre d'eau, à propos de renseignements qu'il aurait voulu obtenir gratuitement de certains employés du bureau des Evaluateurs de la cité de Montréal. Il a même eu l'habileté d'intéresser à sa cause une partie de la presse quotidienne.

Pour notre part, nous ne comprenons rien à la grande colère du confrère en question. Nous donnons, depuis sept ans, à nos lecteurs, les renseignements sur les ventes de propriétés, que le confrère se plaint de ne pouvoir se procurer ; nous les obtenons sans déranger de leur travail les employés de la cité, sans fureter dans leur notes et sans leur payer aucune indemnité.

Pourquoi ne fait-il pas comme nous ?

Nous n'avons jamais eu qu'à nous louer de la façon dont les employés du bureau des Evaluateurs se sont conduits à notre égard ; nous ne les jalouserions pas, quand même ils pourraient augmenter un peu leur salaire par un travail supplémentaire après les heures de bureau. Il faut avoir un bien mauvais caractère pour leur chercher querelle à ce sujet.

Nous ne pouvons donc nous joindre au confrère dans sa campagne contre des employés civiques qui nous paraissent faire leur devoir consciencieusement.

Provident Savings Life Assurance Society of New York.

Dix-neuvième état général de situation au 31 décembre 1893.

REVENU

Actif net, au 1er janv. 1893.	\$1,153,325 69
Primes	2,089,439 61
Intérêt.....	43,452 75
Loyers et divers.....	16,967 25
Revenu total.....	\$2,149,859 61
	\$3,303,185 30

DÉBOURSÉS

Payé pertes par décès.....	\$ 938,373 71
“ dividendes aux porteurs de polices.....	389,321 56
“ pour polices rachetées.....	4,506 58
“ aux bénéficiaires d'annuités.....	1,581 40
Total payé aux assurés...	\$1,333,783 25
Payé commissions et frais de voyage.....	\$343,651 30
Payés salaires et honoraires de médecins.....	99,116 31
“ taxes.....	22,978 70
“ loyers.....	20,394 01
“ ré-assurance.....	11,712 43
“ annonces, impressions, timbres-postes.....	51,667 73
“ mobilier.....	2,178 22
“ dividendes aux actionnaires.....	6,977 60
Dépenses totales	558,676 30
Total des déboursés.....	\$1,892,459 55

Actif net au 31 décembre 1893, \$1,410,725.75. Capital versé comptant \$100,000 placé en obligations 4 p. c., des Etats-Unis et déposé entre les mains du chef du département des assurances de l'Etat de New-York.

ACTIF, 31 DÉCEMBRE 1893

Obligations des Etats-Unis et de la cité.....	\$ 211,300 80
Obligations et hypothèques.....	183,400 00
Actions et obligations de chemins de fer et autres Immeubles.....	491,486 25
Prêts sur garantie de valeurs publiques (cote du jour \$19,550).....	234,685 41
Numéraire en caisse et dépôts en banque.....	10,835 79
Prêts sur polices.....	141,709 86
Prêts sur polices.....	3,961 75
Actions de banques.....	25,391 25
Dû par les agents (garants) Billets recevables.....	107,869 64
	85 00
Total.....	\$1,410,725 75
A ajouter :	
Primes retardées et impayées net.....	\$ 126,701 94
Intérêt accru.....	14,333 31
Loyers accrus.....	6,628 32
	\$ 147,663 57
Moins déduction pour mettre les placements à leur valeur cotée au 31 décembre 1893.....	42,117 50
	\$ 105,546 07

Actif brut, au 1er janvier 1894.....	\$1,516,271 82
Passif, 31 décembre 1893.....	
Evaluation des actuaires à 4 p. c. par le Dép. des Ass. de N. Y.....	801,945 77
Excédant, sur le 4 p. c. des actuaires.....	714,326 05
	\$1,516,271 82

Polices émises en 1893, 8148 pour.....	23,669,308
Polices en vigueur au 31 Décembre 1893 24,533 pour	83,101,434

Nous sommes heureux de présenter l'état qui précède aux porteurs de nos polices. Pendant une année de crise commerciale sans pareille, nous avons souscrit un montant d'assurance plus considérable que jamais auparavant; et nous prenons ce fait comme une preuve indéniable de la popularité de notre système spécial d'assurance, c'est à dire de l'assurance à terme renouvelable, au moyen duquel l'élément de banque et de placement est réduit au minimum.

Notre société n'a pas été exempte de l'augmentation de mortalité qui a sévi sur toutes les vies américaines assurées pendant l'année dernière; et comme nous possédions des propriétés sous la forme de valeurs publiques, nous n'avons pu échapper aux effets de la baisse récente.

Malgré ces circonstances défavorables, cependant, le résultat de l'année accuse une augmentation, tant dans le total de l'actif que dans celui de l'excédant, augmentation qui fait plaisir à constater, dans les circonstances.

Nous désirons signaler particulièrement les montants énormes que nos porteurs de polices ont reçus pour les versements très modiques qu'ils ont faits. Il est impossible de se procurer de meilleure assurance à meilleur marché.

SHEPPARD HOMANS.
Président.

NOTES SPECIALES.

La renommée des fromages produits par les syndicats que M. J. R. Duguay représente, est bien établie à Montréal; ces syndicats ont obtenu les plus hauts points à l'exposition de Chicago, en concurrence avec les meilleurs fromages d'Ontario. C'est dire que les fromageries qui voudront confier la vente de leurs produits à M. Duguay, sont certaines d'obtenir le plus haut prix du marché. M. Duguay n'a pas besoin d'autre recommandation que celle de ses succès passés.

Nos lecteurs intéressés dans le commerce des épiceries sont invités à lire avec attention l'annonce d'autre part de la maison Laporte, Martin et Cie., épiciers en gros, Montréal.

Cette maison offre actuellement en vente aux conditions les plus avantageuses homards, sardines, saumons, maquereaux, tomates, blé d'inde, pois, etc., etc., ainsi que des fruits conservés de toutes sortes dont elle garantit la qualité.

Une hausse sur les tomates, les pois et le blé d'inde paraît imminente, c'est le moment pour les marchands prévoyants de voir à leur stock dans ces marchandises et de profiter des qualités et des prix offerts par MM. Laporte, Martin & Co.

REVUE COMMERCIALE ET FINANCIÈRE

Montréal, 1er mars 1894.
FINANÇES.

Il est difficile de savoir au juste ce qui s'est passé à propos de l'emprunt provincial; certains organes du gouvernement prétendent que cet emprunt va être placé en Angleterre; d'autres disent qu'une bonne partie en a d'abord été placée ici. Mais tout le monde s'accorde à coter 94 comme le taux net d'émission. Nous dirons prochainement notre façon de penser à ce sujet. La responsabilité de ce discrédit nous paraît rester sur d'autres épaules que celles où l'on veut la faire peser.

Les marchés d'Europe et de l'Amérique ont des capitaux disponibles en abondance et, tandis que, à Londres, on emprunte à trois mois, sur le marché libre, à 1½ p. c., la banque d'Angleterre maintient son taux à 2½ p. c.

A New York, le taux des prêts à demande est à 1 p. c. A Montréal il est à 4½ p. c. Le taux des escomptes réguliers, ici, est de 6 à 7 p. c.

Le change sur Londres est très ferme. Les banques vendent leurs traites à vue à une prime de 9½ à 9¾ et leurs traites à 60 jours à une prime de 10 à 10¼. Les transferts par le câble sont à 10¼ de prime. Le change à vue sur New York est de ¼ à ½ de prime. Les francs valent hier à New-York, 5.17½ pour papier long et 5.15½ pour papier court.

Le mouvement des fonds constaté par le Montreal Clearing House, a été pendant la semaine, ici, de \$9,093,515, soit \$2,700,000 de moins que l'année dernière et \$800,000 de moins qu'il y a deux ans.

La bourse, stimulée par une nouvelle baisse des taux des prêts à demande, a été plus active et en hausse. La banque de Montréal a fait 222½ et 223; la banque des Marchands est montée à 159 puis à 160; la banque du Commerce fait 135½. La banque de Toronto est à 240.

Les banques canadiennes sont cotées en clôture comme suit:

	Vend.	Ach.
Banque du Peuple Ex. d.....		114
“ Jacques-Cartier.....	120	117
“ Hochelaga.....	130	120
“ Nationale.....	98	90
“ Ville-Marie.....	98

La banque du Peuple a son assemblée annuelle lundi prochain.

Dans les valeurs diverses, il y a et une grande activité sur le Gaz qui est monté de dix points pendant la semaine, il est aujourd'hui à 189 et 189½. Les Chars Urbains ont perdu un peu de leur hausse et sont à 175 et une fraction. Une autre valeur qui a haussé c'est le Câble qui est monté aujourd'hui à 145. Le Télégraphe, en hausse aussi, fait 147; le Bell Telephone 140½. Le Pacifique est en baisse à 67½; et la Royale Electrique se vend 131.

COMMERCE

Quoique nous ayons eu, depuis notre dernière revue, les froids les plus intenses de l'hiver, on n'en sent pas moins le printemps venir et, avec lui, la reprise des affaires. Dans la plupart des lignes, cette sensation a produit une amélioration de la demande de la part des détaillants; mais elle n'a aucunement amélioré le rendement des collections qui sont déplorables. Lundi prochain est

le jour d'échéance des billets du commerce de nouveautés; c'est peut être pour garder leurs fonds jusqu'à l'échéance.

Alcalis.—Le marché est tout à fait tranquille. Nous cotons: potasse premières, \$4.20 à \$4.25; de secondes, \$3.70 à \$3.75; perlasses nominales à \$5.25.

Bois de construction.—Encore peu de mouvement dans les clos de la ville; la construction est en ce moment suspendue et l'on ne sait trop ce qui va en survivre ce printemps.

Les marchés d'Europe sont toujours en bonne condition; ceux de l'Amérique du Sud sont moins bien disposés pour les affaires, en raison des perturbations politiques et financières qui y sévissent; les Etats-Unis sont encore dans l'expectative.

Charbons et bois de chauffage.—Les commerçants de charbon n'ont plus que de toutes petites ventes, mais ils commencent à se préoccuper des affaires de la prochaine saison. L'association verra peut-être quelques changements dans son personnel d'ici là.

Chaussures.—Les manufacturiers sont encore bien employés à la fabrication des commandes du printemps et les dernières nouvelles des voyageurs sont meilleures que les précédentes. Quant aux rentrées de fonds, elles sont à peu près nulles.

Cuir et peaux.—La semaine a été tranquille pour le marché local des cuirs. Il y a eu quelques légères expéditions de cuirs fendus, légers, de Montréal et de St-Hyacinthe; Québec n'exporte presque pas. Les prix restent stationnaires, mais les acheteurs ont l'avantage sur les vendeurs.

Les peaux vertes de la boucherie ont baissé de 10 par livre et sont tombées à 30c pour No 1, 20c pour No 2 et 10c pour le No 3, le plus bas prix constaté de mémoire d'homme. Les tanneurs paient sur le pied de 30c pour le No 1. Les veaux sont rares et maintiennent leurs prix; quant aux agneaux, ils valent 80c la pièce avec perspective de 5c, de plus dans le cours du mois.

Draps et nouveautés.—Dans cette branche aussi les ventes commencent à se ressentir du changement prochain de saison et se font plus nombreuses dans les lainages légers, les indiennes et les marchandises importées. Les cotonnades du pays ne se vendent que pièce à pièce, pour ainsi dire, en attendant que l'on sache comment sera modifié le tarif douanier sur les tissus de coton. On croit généralement que la seule modification sera le changement du droit spécifique en droit ad valorem.

Les principales maisons de modes ont fait cette semaine leur ouverture du printemps. MM. Caverhill & Kissock, J. B. MacLean & Co., D. McCall & Co., Thos. May, et autres, ont exposé aux marchands de nouveautés et des modistes, leurs échantillons les plus séduisants et ont, en somme, fait de bonnes affaires. C'est l'arrivée hâtive de la fête de Pâques (25 mars) qui a fait avancer ainsi la date de ces ouvertures.

Épicerie.—Les épiciers en gros se sont entendus pour vendre le sucre moulu à 10c d'avance sur le prix de la raffinerie; ils vendent en conséquence le granulé en quart à 4½ et en demi quart à 4¾.

Il y a eu aussi entente sur la mélasse; la mélasse de Barbades est maintenant cotée à 32c en tonnes et à 35½c en quarts et barriques.

L'Association des Fabricants de Conserve de l'ouest, a haussé ses prix con-

rants à 82½ et 85c la douzaine. C'est une hausse assez sensible sur les prix précédents.

Les thés sont assez actifs et se vendent à des prix fermes. Faire attention qu'on ne vous livre pas des thés refusés à New-York pour mauvaise qualité et qui sont actuellement sur le marché.

Fers, ferronneries et métaux.—Marché un peu plus actif, mais sans rentrées de fonds. La grève des cloutiers continue, mais c'est presque faire le jeu des manufacturiers qui avaient trop de stock. On s'attend même à une baisse sur le clou.

Huiles, peintures et vernis.—Les huiles de poisson se maintiennent assez bien ainsi que l'huile d'olive de lin et la térébenthine.

Poisson.—Bonne demande encore à des prix fermes.

Salaisons.—Peu d'activité dans les salaisons, prix faciles.

Revue des Marchés

Montréal, 1er mars 1894.

GRAINS ET FARINES

MARCHÉS DE GROS

Le marché anglais des chargements est, d'après la dépêche de Beerbohm d'hier, comme suit: Chargements à la côte, blé soutenu, mais manque. Chargements en route, et à expédier, blé tranquille mais soutenu; mais soutenu. Sur Mark Lane, blé anglais et étranger lent, mais américain soutenu; de du Danube, tranquille. Farines anglaises et américaines, peu de demande. Marchés français, très tranquilles. Température en Angleterre, plus fraîche. A Liverpool, blé sur place ferme mais sans activité; de mais, pas d'acheteurs.

Voici la situation des marchés d'Europe, d'après le *Marché Français* du 10 février:

"A Paris, les farines douze-marques et le blé ont également fléchi aujourd'hui, partie pour la raison ci-dessus et partie en sympathie avec New-York.

"A Londres, le blé est encore nominale-ment inchangé; le maïs, l'orge et l'avoine sont calmes comme affaires, mais les vendeurs tiennent bien leurs prix.

"Tendance faible à Vienne et à Budapest pour le blé sur printemps.

"A Berlin, le blé est faible avec petite demande et en baisse de 15 centimes [3c] environ; le seigle est également faible."

Les calculs du blé visible sur le continent américain et en route pour l'Europe, sont à la date du 24 février:

Etats-Unis et Canada, minots	77,257,000
En route pour le R.-U.	24,176,000
En route pour l'Europe continentale	6,342,000

Total " 107,775,000
Soit une augmentation de 1,410,000 minots sur les calculs de la semaine précédente.

Quant à la condition du marché des Etats-Unis, elle est toujours la même. Personne n'a plus aucune confiance en l'avenir. On ne sait vraiment plus à quel chiffre la baisse va s'arrêter. De temps à autre, des spéculateurs font courir des bruits favorables à la hausse: dommages au blé d'hiver ou autre chose de ce genre. Là dessus le marché monte de 1 à 2c. C'est l'occasion attendue par les spéculateurs pour vendre, réaliser leur petit bénéfice, pendant que les gogos achètent encore et, lorsque l'on

s'aperçoit qu'ils ont vendu, le marché retombe plus bas qu'auparavant.

Le marché de spéculation, hier, ont clôturé en baisse: Chicago, blé sur février, 57½; sur mai, 59½c, sur juillet, 61½c. New-York, blé sur mai, 63½c sur juillet, 65½c.

La baisse aux Etats-Unis a paralysé les marchés de Manitoba, dit le *Commercial*, et les affaires sont complètement suspendues. Les détenteurs ne veulent pas vendre à la baisse, et les acheteurs prêts à rencontrer les idées des détenteurs sont rares. Vendredi, on aurait pu vendre du blé livrable en mai à 64c pour de petites quantités, à Fort William, mais les détenteurs demandaient 65c. Pour livraison immédiate, il n'y a pas de cours régulier. On aurait pu trouver des acheteurs pour de petits lots à 57c, livraison à Fort William, les vendeurs cotaient 58½c. Les prix sur les marchés de la campagne sont descendus à une base de 41 à 42c pour No 1 dur. Les stocks à Fort William et Port Arthur le 10 février étaient de 1,991,948 minots.

Dans la province d'Ontario, les seules transactions en blé consistent en achats de petits lots pour la meunerie qui paie 57c pour le blé roux et de 74½ à 75½c pour le blé dur de Manitoba No. 1, et à 72½c pour le No. 2.

A Toronto on cote: blé blanc 57 à 60c, blé du printemps 60; blé roux 57 à 60; pois No 2, à 53c; orge No 2, 35 à 37; avoine No 2, à 32.

A Montréal, le marché des grains est toujours calme; il ne se fait aucune transaction en blé sur place, les meuniers achetant directement sur les marchés de l'ouest, les chars dont ils ont besoin.

L'avoine fournit encore quelques ventes, quoiqu'elle soit un peu plus calme que la semaine dernière; les arrivages

ont un peu augmenté, ce qui a eu pour effet immédiat de ralentir un peu la demande. Cependant, plusieurs chars ont été vendus chaque jour de la semaine à ou tout près des cotes que nous donnions il y a huit jours et que nous répétons aujourd'hui, tout en les signalant un peu moins fermes: No 2 d'Ontario, 41 à 42c; No 3 d'Ontario, très rare, à 40½c et avoine de la province, 39 à 39½c.

Les pois sont toujours morts. Le câble les cote à 4.10½d à Liverpool en baisse de 1d sur la semaine. Ici, on ne fait rien sur cet article. Un détenteur a offert 2 chars, à un prix à la campagne équivalent à 62c par 66 lbs en entrepot à Montréal; il n'a pas trouvé d'acheteurs.

L'orge maintient son prix, sans activité, cependant, mais prenant de la force dans le peu d'importance des stocks. On la cote de 44 à 45c pour No 2, à moulée.

Le sarrasin est complètement à terre. On ne peut plus même le coter.

Le blé d'inde prend du mouvement; la campagne en achète de préférence aux autres grains. Il s'est fait des ventes en chars, à 50c le minot pour le blé d'inde américain No 3. Le blé d'inde du Haut Canada ne vaut guère plus que 48c.

Les farines semblent, comme le blé, destinées à descendre à des prix invraisemblables.

On vend la forte à boulanger de la cité à \$3.45 et l'on refuse bien rarement \$3.40. Qu'est-ce qu'on refuserait bien? Du moment, nous disait un négociant, qu'on nous offre un peu plus de \$3.00, nous croyons être sûrs d'une vente. Les patentes se vendent de 15 à 20c de plus que la forte et le reste à l'avenant.

Avec cela qu'il n'y a de demande que de la boulangerie et pour juste la provision de la semaine. Les boulangers n'osent pas encore acheter que la provision du jour.

Les farines d'avoine sont fermes, avec une demande raisonnable de la consommation. Le son, le grue et la moulée sont toujours fermes et en bonne demande.

Nous cotons en gros :

Blé roux d'hiver, Can. No 2.	\$0 00 à 0 00
Blé blanc d'hiver " No 2.	0 00 à 0 00
Blé du printemps " No 2.	0 58 à 0 60
Blé du Manitoba No 1 dur.	0 74 à 0 75
" " No 2 dur.	0 72 à 0 73
" " No 3 dur.	0 00 à 0 00
Blé du Nord No 2.	0 00 à 0 00
Avoine.	0 39 à 0 41
Blé d'inde, en douane.	0 00 à 0 00
Blé d'inde, droits payés.	0 48 à 0 50
Pois, No 1.	0 82 à 0 83
Pois, No 2 (ordinaire).	0 63 à 0 65
Orge, par minot.	0 44 à 0 45
Sarrazin, par 50 lbs.	0 48 à 0 50
Seigle, par 56 lbs.	0 56 à 0 57

FARINES

Patente d'hiver.	\$3 60 à 3 80
Patente du printemps.	3 65 à 3 85
Patente Américaine.	5 00 à 5 10
Straight roller.	3 00 à 3 15
Extra.	2 60 à 2 80
Superfine.	2 50 à 2 60
Forté de boulanger (cité).	3 45 à 3 50
Forté du Manitoba.	3 40 à 3 50

EN SACS D'ONTARIO

Medium.	\$1 45 à 1 50
Superfine.	1 15 à 1 25

FARINE D'AVOINE

Farine d'avoine standard, en barils.	4 25 à 0 00
Farine d'avoine granulée, en barils.	4 30 à 0 00
Avoine roulée en barils.	4 30 à 0 00

MARCHÉ DE DÉTAIL

Les marchés de détail de la ville n'ont que peu de grains en vente, et les prix s'y maintiennent. On y paie l'avoine de 90 à 95c la poche.

En magasin les commerçants vendent l'avoine à \$1.00 par 80 lbs.

L'orge No. 1 d'Ontario vaut \$1.10 les 96 lbs.

Le blé d'inde jaune des Etats-Unis fait 60c par minot, et le blanc 65c.

Les pois No. 2 valent 65 à 70c et les pois cuisants de 78 à 80c par 60 lbs.

La graine de lin par minot de 60 lbs vaut \$1 à \$1.10.

L'orge No. 2 de la province vaut de \$1.05 à \$1.10 par 96 lbs.

Le blé pour les animaux vaut de \$1 à \$1.10 par 100 lbs.

La farine de seigle vaut \$2 par 100 lbs.

La farine d'avoine vaut \$2.29 à \$2.25 par 100 lbs.

BEURRE

MARCHÉ DE MONTRÉAL

Le marché du beurre gagne du terrain à la hausse et à la baisse; la différence entre le prix d'une qualité et celui d'une autre qualité s'élargit tous les jours. De 16 à 27c on peut vous vendre du beurre; mais naturellement pas le même beurre. Et la cause principale de cette augmentation des différences de valeur, c'est que le marché continue à s'encombrer de beurres communs et de beurres de l'ouest, tandis que les bons beurres de beurreries d'automne commencent à s'épuiser. Pour ces derniers, on demande 27c à la tinette et l'on n'a pas de peine à obtenir ce prix. C'est aussi le prix des quelques petites tinettes de beurre frais qui arrive. Les beurreries d'été ayant

perdu un peu leur arôme valent cependant encore de 23 à 25c suivant mérite.

Mais nous tombons ensuite tout d'un coup à 20c, pour les townships, dont les meilleures tinettes valent peut-être jusqu'à 22c. Les beurres de l'ouest abondent, en tinettes et en rouleaux, et se vendent de 19 à 20c, en détail, de 18 à 19c en gros. Le beurre commun se vend depuis 16c (en lots) jusqu'à 18c (à la tinette) suivant la qualité.

FROMAGE

MARCHÉ DE MONTRÉAL

Le câble reste à 57s. Les stocks ici continuent à s'écouler à des prix soutenus. Au détail les prix sont encore de 11½ à 12c pour les gros fromages et de 12 à 12½c pour les petits.

Nos voisins d'Ontario, commencent à s'organiser pour la prochaine saison. L'Association des Laitiers de l'Ouest a tenu son assemblée d'organisation samedi à Woodstock. L'inspecteur de l'Association, M. Millar, a été engagé pour une autre année; il va passer trois jours dans chacune des fromageries faisant partie de l'Association qui veulent commencer de bonne heure à fabriquer, pour donner l'instruction sur la fabrication du fromage hâtif.

ŒUFS

Il se fait une consommation considérable d'œufs chaumés, en attendant que la température s'adoucisant, les arrivages d'œufs frais deviennent plus abondants. On vend à tous les prix; nous avons vu des factures à 8c à 9c et à 10c la douzaine pour les œufs chaumés d'Ontario. Les œufs chaumés de Montréal sont généralement vendus à 13c.

Les œufs frais valent de 17 à 20c la douzaine.

POMMES DE TERRE

Le marché des pommes de terre est tranquille avec abondance de stock. On cote, en gare, par lots de char, 53 à 55c par 90 lbs; et en petits lots, livrés à domicile, de 65 à 70c.

A Boston on cote les Hébrons 60 à 65c les roses de 60 à 63c; les Burbanks, de 55 à 60c; les rouges du Dakota, 48 à 50c; les Chenangoes, 60c.

FRUITS

Une vente aux enchères a eu lieu aux salles de la Montreal Fruit Auction Company, lundi dernier. Il y avait un bon nombre d'enchérisseurs et la demande a été bonne pour les oranges de Floride et les pommes; mais les citrons et les oranges de Californie ont été lents. Deux chars d'oranges de Floride se sont vendus à des prix variant de \$2.25 à \$3.12 par boîte; un char de citrons s'est vendu de \$1.80 à \$2.00 la boîte. Les pommes ont réalisé de \$3.50 à \$5.50 le quart.

Le commerce de détail rapporte la demande tranquille dans tous les fruits. Il arrive quelques boîtes de fraises qui se détaillent à 50c.

VOLAILLES.

Les arrivages sont assez restreints, mais il n'y a guère de demande que pour les poulets qui se paient 6 à 8c la livre. On offre les dindes aux prix de 8½ à 9½c et les oies, de 5 à 6c.

HARICOTS

Les haricots [fèves] sont en assez bonne demande aux prix antérieurs; on cote les jaunes, en petites quantités, de \$1.20 à \$1.30 et les blancs, de \$1.30 à \$1.40. Des lots de char ont été offerts sur le marché aux prix de: médiums \$1.20, pea \$1.22 à Montréal.

PORCS EN CARCASSES

Le marché des cochons abattus est fort calme et peu ferme. On cote les lots de char aux environs de \$5.80 à \$5.90; on détaille à \$6.00 pour les gros, \$6 25 pour les légers, par 100 livres.

FOURRAGE.—A Boston on cote:

Choix à fancy en grosses balles.	\$17 00 à \$17 50
Choix à fancy en petites balles.	16 00 à 16 50
Beau à bon.	15 00 à 15 50
Pauvre à ordinaire.	13 00 à 14 00
Mêlé.	11 00 à 13-00
Paille de seigle.	12 50 à 13 00
" d'avoine.	8 50 à 9 00

Arrivages de la semaine 431 chars de foin et 10 chars de paille; semaine précédente 61 chars de foin et 13 chars de paille.

Sur les arrivages de la semaine 249 chars sont pour l'exportation, ce qui en laisse 182 pour le marché local.

Le mauvais temps à la campagne a empêché d'expédier beaucoup cette semaine; malgré cela, il y avait bien assez d'arrivages pour la demande, car les rues ici sont en mauvais état pour le charroyage, conséquemment le commerce est tranquille et le marché est facile. Le foin doit être de premier choix pour atteindre les prix extrêmes. Les cours ne sont pas si fermes que la semaine dernière.

A Montréal le commerce d'exportation se plaint toujours de la cherté des frets. Les expéditeurs pour les Etats-Unis, d'ailleurs, ont aussi leurs griefs, mais contre les compagnies de chemin de fer. Ils se plaignent que le transport de points à l'ouest de Toronto à Boston coûtera \$32 par char, et de Montréal ou St-Jean à Boston \$34, ce qui est une prime de \$2 par char en faveur du foin de l'ouest d'Ontario.

Une des maisons d'exportation pour l'Europe vient d'envoyer au représentant au Havre où elle a un chargement de 5 0 tonnes refusé par le destinataire. Les marchés de France et d'Angleterre sont plus faibles et en baisse, de sorte que l'on s'attend que les difficultés de ce genre vont devenir plus fréquentes, car les destinataires profiteront de la moindre apparence d'échauffement pour ne pas accepter livraison. Il serait peut-être prudent, d'un autre côté, de ne pas presser de foin en ce moment, ou avant que le printemps soit tout à fait établi, car il y a de gros risques d'échauffement pour le foin qui n'a pas été complètement protégé contre la neige pendant l'hiver. Mais ceux dont les granges sont bien closes, ne devraient pas perdre une minute pour mettre leur foin sur le marché. Les prix à la campagne continuent à baisser et plus on ira, plus ils baisseront. On en est rendu à payer \$7.00 pour le No 2, livré aux chars, et \$8.00 à \$8.25 pour le No 1.

Nous cotons au détail:

Foin pressé No 1, la tonne.	10 00 à 10 50
do do No 2, do.	9 00 à 9 50
do do No 3, do.	0 00 à 00 00
Paille vieille, do.	3 50 à 5 00
Moulée extra la tonne.	21 00 à 23 00
do No 1, do.	20 00 à 21 00
do No 2, do.	00 00 à 19 00
Gru blanc, do.	20 00 à 00 00
do No 2, do.	00 00 à 19 00
do No 3, do.	00 00 à 18 00
Son (Manitoba) do.	00 00 à 00 00
do (Ontario) do.	17 00 à 18 00
do au char.	16 00 à 16 50
Blé d'inde jaune m. ulu.	00 00 à 23 00
Farine de blé d'inde, 100 lbs.	1 75 à 00 00
Blé d'inde broyé la tonne.	00 00 à 24 00

MARCHÉ AUX BESTIAUX

Il y avait lundi, aux abattoirs de l'est:

Bêtes à cornes.....	350
Moutons et agneaux.....	50
Veaux.....	30

La demande a été bonne et la qualité du bétail était en général satisfaisante, mais les prix ont baissé.

Nous pouvons donner les prix suivants comme prix moyens :

Bêtes à cornes, 1ère qualité la lb.	3½ à 3¾c
" " " " " "	3 à 3¼c
" " " " " "	1½ à 2c
Moutons.....	3 à 3¼c
Agneaux.....	4 à 4½c
Veaux.....	la tête \$2.00 à \$9.00
Porcs sur pied, les 100 lbs.	\$5.00 à \$5.25.

MM. E. DUROCHER ET CIE, 97 rue des Commissaires, Montréal, ayant obtenu l'agence des principaux moulins à farine du Manitoba et du Haut-Canada, pourront satisfaire toutes les demandes, soit de la ville ou de la campagne pour la farine, le son, le gru, la moulée, les pois à soupe, etc., etc.

Renseignements Commerciaux

VENTES DE FONDS DE COMMERCE

Harold, Ont. Chas. Allan, hôtel, fonds vendu à W. Burton.

Hepworth, Ont. John Robertson, épicerie; fonds vendu à Geo. Moore.

Bécancour, Q. Achille Leduc, magasin général, fonds vendu.

Markham, Ont. Spofford & Co., magasin général; vendu à D. Aylesworth.

Montréal. L. E. Bouchard, restaurant, vendu à Mme Albert Bonneville.

Vanier et Frères, épicerie, vendu à C. E. E. Authier.

A. L. Gervais, épicerie; vendu à R. A. Dubrule.

C. E. Young & Co, bijouterie, vendu à H. J. Drayfus & Cie.

Viger & Leprohon, tailleurs, fonds vendu à Lemay et Bélanger.

INCENDIES.

Trenton, Ont.—S. D. Kinsella, sellier, incendié.

Montréal—Melle Kennedy, modes, dommages par la fumée; assuré.

A. J. Charlebois, buvette, dommages.

O'Hawa—Alfred Gravelle, chaussures, dommages, assuré.

Bowmanville, Ont.—Annie Digmon, modes, incendie total.

Oshawa, Ont.—Nettie E. McLean, meubles, dommages.

Montréal—L. I. Desrosiers, épicerie, dommages, assuré.

DEMANDES DE SÉPARATIONS DE BIENS.

Mme Valida Vallières épouse de M. Henry A. Pelletier, marchand de Montréal.

Elizabeth Lucille Ross, épouse de Henry A. Odell, encanteur, de Sherbrooke.

Mme Aurélie Hébert, épouse de Auguste Jodoin, cultivateur, de St. Hyacinthe.

Loellah Maria Hoddard, épouse de Francis McCaffrey, commerçant, de Montréal.

DIVIDENDES DE FAILLITES

Dans l'affaire de C. S. Gagnier, de Montréal; premier et dernier dividende payable à partir du 13 mars; Chas. Desmarteau, curateur.

Dans l'affaire de A. B. Lafrenière et Cie, de Montréal; premier et dernier

dividende payable à partir du 13 mars; Geo. Chillas, curateur.

Dans l'affaire de C. Goulet et Fils, de Québec; premier et dernier dividende payable à partir du 12 mars. Nap. Matte, curateur.

CURATEURS.

Huntingdon—Daniel Boyd & Cie, faillis; W. S. MacLaren, curateur.

Lévis—L. H. Bégin, failli; Alfred Lemieux, curateur.

Québec—Letellier & Généreux, faillis; Napoléon Matte, curateur.

Montréal—Andrew J. O'Neill, failli; Andrew Stewart, curateur.

J. Labelle et Fils, faillis; Chas. Desmarteau, curateur.

FAILLITES

QUÉBEC

Montréal.—Une demande de cession a été signifiée à M. Cyrille Jubin, plombier.

M. Théophile Geoffrion, manufacturier de chaussures, consent à faire cession, sur demande.

Une nouvelle demande de cession a été signifiée à Gauthier et Larivée, courtiers en douane.

W. A. Whinfield & Co (Mme Francis L. Pridham épouse de W. A. Whinfield) confiseries en gros, a fait cession.

Assemblée des créanciers le 7 mars.

Thos. Wilson & Cie (Pierre Dansereau) ferronneries en gros, ont reçu une demande de cession.

The Leslie E. Keely Institutes Co. of Canada: est en liquidation. Assemblée des créanciers le 7 mars.

James Shaw, marchand, a fait cession. Assemblée des créanciers le 7 mars.

M. Gustave Daoust, chapellerie, a fait cession à Amédée Lamarche.

Richmond—Chas. Campbell, magasin général, cession.

Maniwaki—Roy & Roy, magasin général, cession.

Versailles—Alfred Boucher, hôtel, cession.

ONTARIO

Toronto—H. W. Handcock, épicerie et nouveautés; cession à Geo. H. May.

Robert C. Brailey, sacs en papier; cession à C. McCallum.

Jos. Dilworth, Droguerie etc.; cession à J. B. Boustead.

Elmwood—Kaufman, Wildfong & Co, magasin général; cession à C. B. Armstrong.

Maitawa—Peter O'Farrell, hôtel; cession.

North Bay—Kinsella & Co, épicerie; cession.

Ottawa—Charles Addison, bijoutier; cession à C. H. Carrière.

Uxbridge—Mansfield & Gold, magasin général; cession à Henry Barber.

Trenton—J. W. Hyde, chaussures; cession à J. T. Tennent.

Carleton Place—Augustus Cameron, épicerie; cession à John Slattery.

Cornwall—R. Carrigan & Co, marchands tailleurs; cession à Albert E. Evans.

Carlisle—Auguste Koella, magasin général; cession à F. R. Davidson.

Feversham—Frank C. Bruce, magasin général; cession à M. Richardson.

South Casselman—S. McManus, magasin général, cession à R. A. Castleman.

Wyoming—George Head, épicerie et chaussures; cession à James Flintorf.

MANITOBA ET TERRITOIRES

Brandon—Geo. Woods, marchand tailleur, cession.

Moosomin—W. H. Maulson & Co., magasin général, cession.

Brandon—Bower & Co., magasin général, cession.

NOUVELLE-ECOSSE

Mahone Bay—Jacob Ernst & Son, magasin général, cession.

Sydney—James McKenzie, épicerie, cession.

NOUVEAU-BRUNSWICK.

St-Andrews—John T. Magee, nouveautés, cession.

EN DIFFICULTÉS

Toronto, Ont.—John Donovan, épicerie, demande un concordat à 45 p.c.

Alliston, Ont.—J. J. Armstrong, sellerie, assemblée de créanciers; offre 70 p.c.

Guelph, Ont.—La succession John Harris, boulanger, assemblée de créanciers.

Alvinston, Ont.—H. Gillespie & Cie, magasin général, offrent 50 p.c.

Ste-Catherine, Ont.—D. M. Walker & Co., nouveautés, demandent un concordat.

Milila, Man.—R. M. Graham, magasin général, demande du délai.

Ottawa—H. W. Wilson & Co, nouveautés, demandent un concordat.

Trenton Ont.—P. D. Kinsella, sellier, demande un concordat.

Toronto Ont.—G. F. Bostwick, meubles de bureau, assemblée des créanciers.

Montréal—C. E. Gagnon & Cie, nouveautés, assemblée des créanciers.

CONCORDATS

Toronto, Ont.—A. G. Gibson et Cie, fruits en gros et commission; ont obtenu un concordat à 25 p.c.

Montréal—L. E. Bouchard, restaurant concordat à 50 p.c.

St. Jean et Guénette, manufacture de chaussures; concordat à 25 p.c.

Jos. Désautels, épiciers, a obtenu un concordat à 40 p.c.

O. Gagnon et Frères, chaussures; concordat à 30 p.c. comptant.

E. A. Ste. Marie, chapellerie et fourrure, concordat à 50 p.c.

CHS. DESMARTEAU

Comptable, Auditeur et Commissaire

No 1598 rue Notre-Dame.

SPÉCIALITÉ :

REGLEMENTS D'AFFAIRES DE FAILLITES.

BILODEAU & RENAUD

COMPTABLES, AUDITEURS ET COMMISSAIRES, No. 15 rue St-Jacques, Montréal.

Spécialité :

Règlement des Affaires de Faillites.

Téléphone 2003.

F. VALENTINE

COMPTABLE ET LIQUIDATEUR DE FAILLITES

TROIS-RIVIERES.

Renseignements confidentiels donnés au commerce.

NAP. MATTE,

Comptable, Auditeur et Liquidateur.

BUREAU :

Bâtisse de la Banque Nationale,

75 RUE ST-PIERRE, BASSE-VILLE QUÉBEC.

Tél. Bell, bureau, 731. Tél. Bell, résid., 872.

Spécialité:—REGLEMENTS DE FAILLITES.

BOURSE DE MONTREAL.

Cotes de MM. L. J. FORGET & CIE, Courtiers, 1715, rue Notre-Dame, à Montréal.

VALEURS. ACTIONS.	CAPITAL.				SEMAINE. DU 23 FEV. AU 1 MARS		CLOTURE DU 1 MARS 1894.		CLOTURE PRÉCÉDENTE.	
	Capital versé.	Réserve.	Pair des Va- lours.	Dernier divid.	Plus haut.	Plus bas.	Vendeurs.	Acheteurs.	Vendeurs.	Acheteurs.
BANQUES.										
Bank of Montreal.....	12,000,000	6,000,000	\$200	10	223	222	225	223	225	211 ¹
Ontario Bank.....	1,500,000	345,000	100	7				112		112
Bank of British N. America	4,866,666	1,338,333	248	7 ¹						
Banque du Peuple.....	1,200,000	550,000	50	6				117		
Molson's Bank.....	2,000,000	1,150,000	50	8			170	165		165
Bank of Toronto.....	2,000,000	1,800,000	100	10	240			240		239 ¹
Banque Jacques-Cartier.....	500,000	215,000	25	7			120	117	120	117
Merchant's Bank.....	6,000,000	2,900,000	100	7	159 ¹	159	160	159	156 ¹	155
Merchant's Bank of Halifax	1,100,000	510,000	100	6			146	143	146	143
Eastern Township Bank	1,499,905	650,000	50	7						
Quebec Bank.....	2,500,000	550,000	100	7	125 ¹			125		125
Banque Nationale.....	1,200,000	30,000	30	6						
Union Bank.....	1,200,000	250,000	60	6						
Canadian Bank of Commerce	6,000,000	1,100,000	50	7	184 ¹		136 ¹	135 ¹	135 ¹	134 ¹
Banque Ville-Marie.....	479,500		100	6						
Banque d'Hochelaga.....	710,100	250,000	100	7			120			
CHEMINS DE FER.										
Canadian Pacific.....	65,000,000		100				67	66 ¹	69 ¹	68 ¹
Duluth SS. & Atlantic.....	10,000,000		100		6 ¹		7	6 ¹	7	6
do do Pref.....	10,000,000		100				16	14	16	14
Montreal Street Railway.....	2,000,000		50	8	175 ¹	173	176	174 ¹	170	169 ¹
TELEGRAPHES, Etc.										
Commercial Cable.....	10,000,000		100	7	143	138	142 ¹	142	137 ¹	137 ¹
Montreal Telegraph.....	2,000,000		40	8	148	147 ¹	148	147 ¹	149	148 ¹
Bell Telephone Co.....	2,500,000		100	8			145	141 ¹	139	136
DIVERS.										
Montreal Gas Co.....	2,500,000		40	12	196	181 ¹	188 ¹	187 ¹	181 ¹	181
Royal Electric.....	1,000,000		100	8	131		135	130	134	136 ¹
Intercolonial Coal Co.....	500,000		100				50	50	50	50
do do prof.....	219,700		100				100	50	100	50
North West Land Co.....	7,000,000		25							
Canada Shipping Co.....	1,400,000		100							
Canada Paper Co.....	500,000		100	6			125		125	
Montreal Loan & Mortgage Co	500,000		25	7						
Guarantee Company of N.A.....	304,500		50	6						
Diamond Glass Co.....	500,000		100	10						
Richelieu & Ontario Nav. Co.	1,350,000		100		82 ¹		82 ¹	80	83 ¹	81 ¹
CIES DE COTON.										
Montreal Cotton Co.....	1,000,000		100	8			125	115 ¹		
Canadian Col. Cotton Mills	3,000,000		100	6			65	51 ¹		
Merchant's Manf'g Co.....	1,000,000		100	8				115		
Dominion Cotton Mills.....	3,000,000		100	8			120	112 ¹		
OBLIGATIONS.										
Bell Telephone Co. Bonds.....				6						
Canada Central Bonds.....				5			120	110	120	110
Champlain & St. Lawrence Bonds				5			101	99	101	101
Pacific Land Grant Bonds.....				5				109		109
Colored Cotton Mills Bonds.....	2,000,000			6			100	98 ¹		
Dominion Cotton Mills Bonds.....	1,500,000			6						

J. L. DUHAMEL,

Marchand-Tailleur,

1680, rue Ste-Catherine,

3e porte de la rue St-Denis, Montréal.

Assortiment complet de

Tweeds Français, Anglais, Ecosais, etc., etc.,

A très bas prix.

The JAMES ROBERTSON CO., limitée

Marchands de METAUX et Fabri-
cants de TUYAUX en
PLOMB

Coules en plomb comprimé, PLOMB DE CHASSE
Mastic, BLANC DE PLOMB. Spécialité de l'en-
veloppe des FILS ELECTRIQUES avec du Blanc
de Plomb; aussi SCIERS RONDES, SCIERS A MOU-
LINS, GODENDARDS et autres scies.

Bureaux : 144 RUE WILLIAM

Usines : coin des rues William et Dathousie
MONTREAL.

Nous rappelons à nos abonnés
que le prix de l'abonnement est
strictement payable d'avance.

PEINTURES PREPAREES

Marque de "ISLAND CITY" Commerce

Les peintures sont préparées avec de l'Huile d
Lin pure, sans mélange chimique.

Peinture à Plancher "ISLAND CITY" séché
en 12 hrs. Peintures à Couvertures, etc.

P. D. DODS & CIE,

180 Rue McGill

D. E. DROLET, Marchand en Gros

50 ET 52 RUE DALHOUSIE, QUEBEC.

FLEURS ! GRAINS ! POISSONS !

Spécialité : Pois Cuisants, Gruaux, Barley, Fèves.

CORRESPONDANCE SOLICITEE.

MARCHANDS SOUCIEUX DE VOS INTÉRÊTS

— N'ACHETEZ PAS VOS —

TAPISSERIES

AVANT D'AVOIR VU

Notre ASSORTIMENT et nos PRIX.

FORGUES & WISEMAN134 Rue St-Joseph, 68 Rue St-Pierre,
QUEBEC.**CAMPBELL & BRODIE**

Manufacturiers, Importateurs et Marchands en Gros

— DE —

BOTTINES, SOULIERS et CLAQUES75 ET 77 RUE DALHOUSIE
QUEBEC.**Les "POMPES DROLET" brevetées**Pour les Mines, les Tanneries, les Fabriques de Vinaigre :
pour les approvisionnements d'eau en général,
et pour tous autres usages.**POMPES D'ALIMENTATION POUR CHAUDIERES**Les pompes les plus économiques et les meilleures
dans le marché canadien.

DEMANDEZ LE CATALOGUE.

F. X. DROLET,

Manufacturier et porteur des brevets.

Nos 75 à 79 rue St-Joseph, à Québec, P.Q.

Tabac Canadien en FeuillesUNE SPÉCIALITÉ

CHEZ

DROUIN FRERES & CIE

QUEBEC

Demandes le Tabac en Feuille

"VIRGIN," de WALKERLe plus beau et le meilleur dans toute la Puissance du Canada.
En ballots de 50 lbs et de 100 lbs.Dattes, Figues et Raisins de toutes sortes. Demandez nos prix.
En vente en gros par**N. RIOUX & CIE, Quebec.****POISSONS EN OFFRE**HARENG LABRADOR, Nos 1, 2 et 3; SAUMON,
Nos 1, 2 et 3; MORUE, Nos 1 et 2; Anguille,
Truite, Morue sèche; Pois cuisants,
Fèves. Gruaux de toute sorte.**P. G. BUSSIERE & CIE, 5 et 7 rue Dalhousie, Québec****MELASSES BARBADES DE CHOIX**

A LA TONNE

SIROP RAFFINÉ en Barils, SIROP RAFFINÉ en demi-barils,
MORUE VERTE No 1 en Quarts,

MORUE VERTE No 2 en Quarts.

HARENGS DU LABRADOR No 1 en Quarts.

— A VENDRE PAR —

WHITEHEAD & TURNER

Épiciers en Gros, Québec.

Le FROMAGE CANADIEN EN AVANT !

1892-93 — A CHICAGO — 1892-93

Les "Blue Star" ont remporté 25 Prix sur 28 échan-
tillons exposés !!!**J. N. DUGUAY**

LA BAIE, Co. de Yamaska, P. Q.

AGENT DES FROMAGERIES

"BLUE STAR" and "JERSEY LILY"

SOLLICITE LES APPLICATIONS DES FROMAGERS

qui désirent faire partie de ces combinaisons pour la vente de leurs Fromages
sur le marché de Montréal.

Commission, 5¢ par Boîte, elaire de toute dépense.

Les ventes se feront chaque semaine comme par le passé, et le retour de
chaque envoi sera fait aussitôt après la vente. C'est une occasion avanta-
geuse et profitable pour les bonnes fromageries de vendre leurs produits aux
prix du gros, sans qu'il leur en coûte beaucoup.Les patrons sont surtout intéressés dans ce système de ventes; ils ont le
plus haut prix, un meilleur rendement et s'assurent, par le fait, la durée de
cette industrie, la seule payante aujourd'hui.Les ventes sont assurées à des prix avantageux, les marques
"BLUE STAR" et "JERSEY LILY" comptant parmi les plus
recherchées en Angleterre.La marque "BLUE STAR" est réservée aux Fromageries de la Rive-Sud
et la "JERSEY LILY" à celles de la Rive-Nord.Le fromage fait de lait écrémé, le fromage mal fait ou mal
empaqueté ne peuvent faire partie de ces combinaisons.**J. N. DUGUAY,**

LA BAIE, Co. Yamaska, P.Q.

Chronique de Québec

Mercredi, 28 février 1894.

Le mois qui finit aujourd'hui n'emporte pas beaucoup de regrets. Il a été réellement difficile pour la masse de notre population et les premiers jours de cette dernière huitaine ont été marqués par le plus grand abaissement de température de l'hiver.

Le peu de commerce qui se fait à cette saison de l'année a été encore diminué, si ce n'est pour les marchands de bois de chauffage lesquels ont eu quelques commandes supplémentaires.

La quantité de neige est encore considérable dans les rues de Québec. Le travail de déblaiement est commencé et se poursuit activement dans le but d'éviter des inondations, le dégel devant se produire à courte échéance sous l'action de plus en plus ardente du soleil. Ce n'est pas une perspective gaie pour toute la région de Québec que la fonte des neiges, qui interrompt les communications avec toutes les campagnes environnantes qui ne sont pas reliées à la ville par chemins de fer.

D'un autre côté comme à quelque chose malheur est bon, il se fait de grands chantiers de bois de construction et de chauffage, comptant sur une crue considérable des cours d'eau, ce qui facilitera l'opération du flottage. Dans cette attente les marchands de bois prévoient une brillante saison d'affaires.

Les mutations de propriétés continuent à être à l'ordre du jour. Ce n'est pas encore à l'état de spéculation régulière, mais il y a tout lieu de croire qu'un syndicat entreprenant, établi dans le but de faire des transactions sérieuses sur les immeubles, comblerait une lacune qui se fait rudement sentir chez nous.

Le nombre des maisons et des terrains à vendre privement ou par autorité de justice est relativement considérable. Ce sont les acheteurs qui font défaut. Le plus souvent donc, la propriété est sacrifiée et se trouve, par le fait, dépréciée, à moins de circonstances particulières comme il est arrivé, cette semaine, pour un immeuble de la succession Blanchet qui a été acquis pour l'agrandissement de l'Hôtel Victoria, au prix de \$6,000. Un autre lot dans le quartier Saint-Sauveur a été vendu par le shérif \$2,100, à peu près la moitié de sa valeur. La propriété Robitaille, Faubourg St. Jean, a réalisé à vente privée \$5,500.

Il y aura encore prochainement grande vente de plusieurs propriétés Burroughs; De fait, il ne se passe guère de journée sans qu'il y ait une ou plusieurs occasions de spéculer sur les immeubles. Il y a certainement quelque chose à faire dans ce sens.

Si maintenant on me demande pourquoi ce désir ou cette nécessité de vendre la propriété, j'en pourrais donner plusieurs raisons, entre autres les hypothèques et les charges municipales dont elle est grevée, les taux onéreux de remboursements des emprunts faits à des institutions ou à des particuliers, et aussi, pour certains professionnels et hommes d'affaires, le désir de changer de quartier dans l'intérêt de leur clientèle, etc. Mais le développement de ces considérations, m'entraînerait trop loin et je passe à d'autres sujets.

La Société de prêts et placement de Québec a tenu son assemblée annuelle avant hier, lundi. Les affaires de cette société semblent être prospères.

Les prêts de l'année ont été de \$111,295 soit \$32,985 de plus que l'année précédente.

Les dépôts reçus se sont élevés à \$50,399.12. Profits réalisés : \$14,000.00 ou 7 %

plus \$3,500 au fond de réserve qui est maintenant de \$37,500.

EPICERIES

Le commerce des épices est assez actif. La collection pourrait être meilleure. Les prix ont quelque peu varié encore dans les sucres bruns et paraissent enfin établis sans changement d'ici à quelques temps.

Il y a une véritable perturbation dans le marché aux œufs depuis quelque temps, par suite d'arrivages considérables d'œufs chaumés qui se détaillent à 12c la douzaine. Il en est encore arrivé tout un char ce matin. On appelle ces œufs chaumés parce qu'ils sont conservés dans de la chaux. Ils sont loin naturellement d'avoir la saveur des œufs frais, mais peuvent très bien être employés dans la confection des pâtisseries.

Cette concurrence a fait baisser les œufs frais; ils se donnent pour-18c et 19c.

Sucres: Jaune, 3½ à 4½c; Powdered, 5½c; Cut Loaf, 6½ à 6¾c; boîtes, 6½c; granulé, 4½ à 5½c; ½ quart, 5½c; ext. ground; 6¾c; boîte, 6¾c. Sucre d'Erable 8c la lb.

Sirops: Barbades, No 1, 32 à 33c; No. 2, 30c; tierce, 34c; quart, 35 à 36c.

Beurre: de 1er choix, 24c; marchand, 20c.

Fromage: 10½ à 11½c. Œufs: frais, 18 à 20c.

Conserves: Saumon, Britis American, \$1.40; Clover Leaf, \$1.42½; Homard, No. 1, \$1.75 à \$1.89; do, No. 2, \$1.25; blé-d'inde, 90c à \$1.00; Pois, \$1.00 à \$1.10; Pêches, 3 lbs. \$2.95; do, 2 lbs. \$1.85.

Vermicelle: en boîte, 5½c lb. en qt. 5c lb. Vermicelle de Québec: Boîte 5c. lb. Quart 4½c lb.

Riz \$3.50 à \$3.60; "Pot Berley \$4 25. Amandes: Tarragone, 13c, do Ecallées, 27c. lb.

Sel: En magasin, 50 à 55c; fin, ½ de sac 36 à 39c; gros sac, \$1.45 à \$1.50.

Raisins: Valence, 4½ à 5c; "Crown Layers" frais, 7 à 7½c; Currants, 5½ à 6c.

Alcalis: Soda à laver, \$1.00 à \$1.10; do à pâte \$2.50 à \$2.75; Empois, No. 1, 4½; do satin, 7½c; caustique cassé, \$3.25 à \$3.35.

Allumettes: cartes, \$3.00 à \$3.25; Telegraph, \$3.90 à \$4.00; Telephone, \$3.70 à \$3.80; Dominion, \$2.40; Lévis, \$2.25 à \$2.40.

Huile de charbon: 12 à 13c. Tabac Canadien en feuilles, 11 à 15c.

Oignons: "Can. Red" \$2.50 à \$2.75. Spanish \$4.50; Egypte en sac 2½ à 3c la lb. Patates 35c

FRUITS

Pommes: Greenings, Baldwin et Spys, 4.00. Pommes ordinaire, \$2.50 à \$3.50.

Raisins: Valence, 4½ à 5c; "Crown Layers" frais, 7 à 7½c; Currants, 5½ à 6c, Citrons \$4.50 à \$5.00; Cocos, \$5.00 le cent; Chataignes, 14c à 15c; Figs, 10c; Dattes, 6c; Prunes, 6c.

FARINES ET PROVISIONS

Semaine de peu d'importance dans cette ligne. Les poissons salés sont en grande demande et les prix sans changement. La collection laisse à désirer.

Poissons: Morue No 1, \$4.75; No 2, \$4.25; Saumon No 1, \$14.50 à \$15.00; No 2, \$12.50 à \$13.00; No 3, \$11.00; Hareng, No 1, \$5.00 à \$6.00; No 2, \$4.00 à \$4.50; Anguille 7½c; Morue sèche, \$4.00 à \$4.50; Flétan, \$5.00 à \$6.00.

Farines: Superfine, \$2.75 à \$3.00; Fine, \$2.50 à \$2.60; Extra, \$3.10 à \$3.25; Patent \$5.00; Forte, \$4.00 à \$4.25; S. Roller, \$3.40 à \$3.60.

Grains: Avoine par 34lbs 39 à 40c; Orge 55c; Son 95c; Gruau \$4.25 à \$4.50; Blé-d'Inde 62c à 65; Pois No. 1, 80 à 90c; No. 2, 75 à 80c. fèves \$1.60.

Lard Short Cut, \$18.50 à \$19.50; Do en carcasse 6½ à 7c; Saïndoux en seaux, \$1.75 à \$1.80; Do en chaudière, 9 à 10c.

Huiles: Loup-marin "straw" 32 à 35; de morue 36 à 38c.

On annonce l'ouverture d'une nouvelle fabrique de chaussures dans le quartier Saint-Roch, cette fabrique est actuellement en pleine exploitation et emploie une cinquantaine de mains.

On parle sérieusement de fonder une bibliothèque publique à Saint-Roch. Il eut été facile, selon moi, de laisser subsister la bibliothèque des ouvriers qui comptait déjà près de 10,000 volumes de choix et rendait des services réels. Elle a été vendue à sacrifice, il y a moins de deux ans, et maintenant il faut tout refaire à neuf. Espérons que les initiateurs de ce nouveau mouvement ne s'arrêteront pas, comme les anciens, au milieu de la route. La rumeur veut qu'un industriel de Québec, encore relativement jeune mais déjà riche, aurait souscrit \$1000, pour cette fondation de bibliothèque. Puisse-t-il avoir, des imitateurs qui comprennent que l'instruction du peuple est une nécessité qui s'impose.

Il s'organise actuellement une grande compagnie d'entrepôt pour faciliter l'écoulement des produits de beurrieres et de fromageries sur le marché de Québec.

Jusqu'à présent, ce commerce va pour la plus grande partie à Montréal ou autres centres d'expédition, et il semble naturel que toute la région de Québec ait un entrepôt qui facilite les transactions à l'endroit même de production et sans déplacement.

Il serait fait aux fabricants, sur livraison, une avance 75 p. c. des prix cotés, la balance payable lors de la vente sur la place de Québec.

En outre, des arrangements seraient faits avec les compagnies de vapeurs transatlantiques pour que l'expédition à l'étranger se fasse du port de Québec.

Les organisateurs de ce projet, hommes d'affaires très bien notés, m'ont promis des détails plus intimes dont je serai heureux de faire bénéficier le lecteur dans une prochaine chronique.

L. D.

'LA PROVIDENT SAVINGS' LIFE

Nous signalons il y a quelques jours dans un de nos articles, le système sur lequel la Provident Savings Life fait ses assurances; nos lecteurs pourront y référer pour s'assurer que, tout en étant d'une solidité absolue, l'assurance de M. Homans ne demande guère à ses assurés que la moitié des primes ordinaires. Nous avons aujourd'hui le plaisir de mettre devant nos lecteurs le dernier rapport annuel de cette société, dont M. R. J. Logan est le représentant à Montréal (Bâtisse Impériale).

Les succès de la société parmi nous sont le fruit du travail personnel de M. Logan, dont la science de la théorie de l'assurance et l'expérience pratique du fonctionnement de l'assurance, sont très appréciés de ses supérieurs, de ses confrères et du public.

Pour l'assurance solide à bon marché, s'adresser à M. Logan.

Allumettes.

Allumettes.

Télégraphe, la caisse.	\$3 70
Tiger	3 40
Telephone	3 60
Star No. 2	2 50
Carnaval	2 80
Parlor	1 75
Louiseville	\$2 50 à 2 65
Dominion	2 25

Articles divers.

Priques à couteaux, doz.	\$0 37 0 40
Bouchons communs gr.	0 20 0 30
Bleu Parisien.	0 11 0 13
Brûleurs pour lampes	
No 1, doz.	0 90 1 03
No 2. "	0 00 0 80
No 3. "	0 00 0 70
Bougie Paraffine, lb.	0 12 0 13
London Sperm	0 00 0 11 1/2
Fournier.	0 16 0 19
" trouées	0 09 0 21
" couleur.	0 00 0 23
Chandelles, lb.	0 12 0 16
Cartes à jouer, doz.	0 40 2 10
Camomille lb.	0 25 0 35
Epingles à linges, bt. 5 gr	0 60 0 09
Lessivis concentré, com.	0 35 0 40
" pur.	0 00 0 70
Mine Royal Dome k.	1 70 0 00
James	2 40 0 00
Rising Sun large doz.	0 70 0 00
small doz.	0 40 0 00
Sunbeam large doz.	0 70 0 00
small doz.	0 00 0 35
Silverine grande, doz.	0 75 0 00
Mèches à lampe No. 1.	0 18 0 22
No. 2.	0 00 0 15
No. 3.	0 12 0 13
Savons, boîte.	1 00 3 45
Savon de Marseille (Cassille) lb.	0 08 0 10
Cable coton à pge., lb.	0 18 0 22
Manilla, lb.	0 13 0 14
Sisal, lb.	0 09 0 10 1/2
Jute, lb.	0 08 0 09
Ficelles 3 fils, 30 pieds.	0 45
" 40 "	0 60
" 48 "	0 70
" 60 "	0 85
" 72 "	1 00
" 100 "	1 25

Prix en gros

Ficelles 6 fils, 30 "	0 75
" 40 "	1 03
" 48 "	1 20
" 60 "	1 40
" 72 "	1 60
" 100 "	2 10
Vernis à harnais, gal.	0 00 1 80
doz.	1 10 1 20
à tuyaux, gal.	0 00 0 90
Parisien, doz.	0 70 0 75
Royal polish, doz	0 00 1 25
Scaux, 2 cercles, doz.	1 60 1 70
3 "	1 80 1 90
Pipes, en boîtes	0 60 0 90
Laveuse Nelson favorite	1 20 0 00
Planet, doz.	1 61 1 80
Graine de lin, lb.	0 00 0 03 1/2
moulue, lb.	0 00 0 04
canari, lb.	0 05 0 05 1/2
chanvre, lb.	0 00 0 05
Rapé, lb.	0 00 0 07
canari paq., lb.	0 00 0 07

Balais.

Malais A à 4 cordes. (esc. 10 p.c.)	\$3.45
B à 3 "	2.90
M à 4 "	2.50
X à 3 "	2.30
C à 2 "	2.15
O à 3 "	1.90
P à 2 "	1.60
No 5 "	1.35
Petita balais, dust.	2.00
Balais "Nelson."	
Ex Carpet, 1 cordes, manche fantaisie.	4.45
Manches en bois dur:	
Ex. Carpet, 4 cordes.	3.45
No X Parlor, 3 cordes.	3.20
Louise, 3 cordes.	3.20
Extra Daisy, 3 cordes.	3.00
No. 0 Hurl, 4 cordes.	2.90
No. 1 " 3 "	2.40
No. 2 " 2 cordes.	2.10
No. 3 " 2 cordes.	1.80
OK, 2 cordes.	1.45

Cafés.

Moka	0 23 à 0 26
Java	0 22 0 25
Ceylan Plant	0 22 0 25

Prix en gros

Rio	0 15 0 20
Maracaibo	0 20 0 22
Jamaïque	0 19 0 23
Chicorée	0 10 0 12

Cafés rôtis.

Standard Java	36c
Old Gov.	31 1/2c
Imperial	31 1/2c
Arabian Mocha	36c
Pure	33c
Standard Java et Mocha	37c
Old Gov. Java et Mocha	35 1/2c
Java Siftings	31c
Jamaïque	27c
Maracaibo	30c
Rio	24 à 27c

Confitures et Gelées

Crosse et Blackwell, doz.	2.40 à 2.50
De Michel Lefebvre et Cie:	
Canistres de 1 et 2 lbs.	la lb. 0 13
do 3, 4 et 5 lbs.	0 12
do 6, 7 et 10 lbs.	0 11
Scaux de 7 lbs.	la lb. 0 12
do 11 "	0 11 1/2
do 28 "	0 11
Tumblers de 8 onces.	la douz. \$1 25
do de 1 lb.	2 25

Gelées:

Michel Lefebvre et Cie:	
Canistres de 1 et 2 lbs.	la lb. 0 11
do 3, 4 et 5 lb.	0 10
do 6, 7 et 10 lbs.	0 09 1/2
Scaux de 7 lbs.	la lb. 0 10
do 11 "	0 09 1/2
do 28 "	0 09
Tumblers de 8 onces.	la douz. \$1 25
do de 1 lb.	2 25

Divers:

Citrouilles	\$0 80 0 90
Marmelades	2 10 2 15

Conserves alimentaires.

Légumes:	
Blé d'Inde.	doz. 0 90 1 05
Yarmouth 2lbs	0 00 0 00
Windsor	0 85 0 95

Prix en gros

Hoegg	1 20 1 25
Haricots de Boston	2 10 2 25
Pois canadiens 2 lbs.	0 85 0 95
fin	botte 0 10 0 15
Pois très fins	botte 0 15 0 17
extra fins	0 17 0 19
Tomates	doz. 0 80 1 10
Haricots verts	0 85 1 00
Champignons la boîte	0 16 0 30
Truffes la douz.	2 25 2 50
Olives	2 25 2 50

Poissons:

Clams, 1 lb.	doz. 1 40 1 50
Homards	1 62 1 60
Huitres, 1 lb.	1 40 1 50
" 2 "	0 00 2 00
Maquereau	0 95 1 00
Sardines canad.	boîte 0 00 0 05
" am.	0 00 0 09
" frs.	0 08 0 11
" frs.	0 13 0 18
Smelts (Eperlans)	0 00 0 00
Saumon	doz. 1 30 1 40
Hareng mariné	0 00 0 00
Anchois	3 25 0 00

Fruits:

Ananas, 3 lbs.	doz. 2 25 3 00
Blucts, 2 lbs.	0 00 0 00
" 3 lbs.	0 90 1 00
Fraises	1 75 2 00
Pêches, 2 lbs.	2 25 2 35
" 3 lbs.	3 10 3 25
Poires, 2 lbs.	1 60 1 70
" 3 lbs.	2 50 2 90
Pommes, gal.	2 15 2 25
" 3 lbs.	0 90 1 00
Prunes, 2 lbs.	1 50 2 00

Viandes:

Beef, 1 lb.	doz. 0 00 1 55
" 2 lbs.	0 00 2 65
" 14 lbs.	0 00 18 00
Corn Beef, 1 lb.	1 30 1 55
" 2 lbs.	2 20 2 65
Dinde rôtie, 1 lb.	0 00 2 30
Langue, 1 lb.	0 00 3 25
" 2 lbs.	0 00 7 00
Langue de bœuf, 1 lb.	5 50 5 75
" 2 lb.	7 00 7 25
English Brawn	0 00 2 25
Bœuf émiétté sec.	0 00 2 50
Pâtés de foie gras.	6 00 8 00

MARCHE DE CHICAGO.

	Plus haut.	Plus bas.	Clôture.	Clôture précédente.
BLE—				
Comptant.			57 1/2	58 1/2
Mars		59 1/2	59 1/2	60 1/2
Mai	60 1/2	60 1/2	61 1/2	61 1/2
Juillet	62 1/2	60 1/2		
MAIS—				
Comptant.			34	34 1/2
Mars		36 1/2	36 1/2	37 1/2
Mai	37 1/2	37 1/2	37 1/2	38
Juillet	36 1/2	37 1/2		
AVOINE—				
Comptant.			28 1/2	25 1/2
Mars		29 1/2	29 1/2	29 1/2
Mai	29 1/2	29 1/2	29 1/2	29 1/2
Juillet	28 1/2	27 1/2	28 1/2	28 1/2
LARD—				
Comptant.			12 17	12 35
Mars		11 87	12 02 1/2	12 10
Mai	12 17	11 87	12 02 1/2	12 10
Juillet	12 20	11 95		
SAINDOUX—				
Comptant.			7 20	7 22 1/2
Mars		7 07	7 10	7 22 1/2
Mai	7 20	7 07	7 10	7 22 1/2
Juillet	7 12	7 00	7 05	
FLANCS—				
Comptant.			6 30	6 35
Mars		6 20	6 22	6 35
Mai	6 30	6 20	6 22	6 35
Juillet	6 32	6 25	6 25	

CHAMBRE DE COMPENSATION DE MONTREAL

BORDEREAUX BALANCES

Total pour la sem. terminée le 1er mars 1894.	\$ 9,093,515	\$1,442,488
Sem. Corresp. 1893.	11,746,799	1,675,007
" " 1892.	9,872,281	1,479,469
" " 1891.	8,147,887	1,145,523

L'usage du combustible liquide tend à remplacer celui du bois et du charbon pour la production de la vapeur pour la navigation intérieure en Russie. Voici les chiffres comparatifs de la consommation de ces différents combustibles à trois époques différentes.

	1884	1886	1890
Bois, cordes.....	742,121	801,020	598,597
Charbon, tonnes.†	158,136	182,881	279,680
Résidu de pétrole, tonnes.....	214,995	276,237	568,143
Chevaux-vapeurs produits.....	72,105	84,104	103,177

PRODUITS FRANÇAIS

Quincaillerie pour Bati-ses et Meubles

OUTILLAGE.

Ustensiles de Ménage en ferblanc, émaillé, cuivre et bois, Articles de chasse.

Lampes, Jouets, Bimbeloterie, Lunettes, Instruments d'Optique et tous Articles de Paris.

ROYER & ROUGIER Freres

Maison fondée en 1827.

9 PLACE DES VOSGES | 13 RUE SAINT JEAN

PARIS. MONTREAL.

BRODIE & HARVIE

Marchands de Farine

Manufacturiers de la

Farine Préparée de Brodie & Harvie

Nos 10 et 12 Rue BLEURY, Montreal.

Farine d'avoine, Farine Graham, Blé cassé, Farine de Seigle, Mais pilé, Farine de Blé d'Inde, Son, Grains d'alimentation.

A VIS DE FAILLITE

Dans l'affaire de

D. SCHWERSENSKI,

Montreal.

Les soussignes vendront par encan, au magasin, No 27 rue St Laurent, Montreal,

Lundi, le 5 Mars 1894, à 11 hrs a.m.,

l'actif de la faillite, comme suit :

Fonds de commerce de fourrures et chapeaux, au magasin, No 27 rue St-Laurent. \$3914.97

Ameublement et roulant..... 259.55

\$4174.52

Fonds de commerce de chapeaux et fourrures au magasin, No 225 rue Ste Catherine..... \$693.64

Ameublement..... 150.00

\$ 843.64

Dettes de livres d'après liste..... \$5018.16

3775.73

Les magasins seront ouvert le 3 Mars.

KENT & TURCOTTE,

7 Place d'Armes, Montreal.

MARCOTTE FRERES,

Encanteurs.

PRIX COURANTS.—MONTREAL, 22 FÉVRIER 1894

Prix en gros	
Fèves au lard Windsor, 3 lbs.doz.	0 00 1 35
Pieds de cochon, 1 lb.	0 00 2 30
Poulets rôtis, 1 lb.	0 00 2 30
Soupes assorties, 1 lb.	0 00 1 70
Marinades :	
Marinades Morton, doz.	0 00 2 40
Crosse & Blackwell, doz.	0 00 3 25
" Suffolk, 20 oz.doz.	0 00 2 10
" Suffolk, 16 oz.doz.	0 00 1 80
Cornichons arom., A. C.	
Dionne, doz.	0 00 2 50
Sauces :	
Sauce Worcester, 1/2 chop.	3 50 3 75
" chop.	6 00 6 50
" Harvey, 1/2 chop.	3 00 3 25
Catsup de tomates, 3 0 3 25	
" de champignons, 2 00 2 25	
Sauce aux anchois, 3 00 3 25	
Sauce Chili, 3 75 4 00	
Chow-Chow, 0 00 0 00	
Empois et Féculés.	
Canada Laundry lb, esc. 3 p.c.	43
Canada White Laundry la lb.	43
Benson's No. 1 White la lb.	53
" Blue la lb.	53
1st quality White Laundry la lb	53
Lily White Gloss en livres "	7
Benson's en lbs, la lb.	73
" en 1/2 lb.	73
St. Lawrence en lbs la lb	73
Brantford Rice St'ch en lbs la lb	73
Berger en 1/2 lbs la lb	103
" en lbs la lb	113
Glucose en bts de 1/2 grosse la gr.	2 50
Canada Corn Starch la lb.	7
Durham " " " " " " " " " " " "	7
Challenge " " " " " " " " " " " "	7
British America Corn St'ch la lb	73
Benson's No. 1 " " " " " " " " " " " "	73
Epices pures.	
Poivre blanc, lb.	0 20 0 00
" noir, lb.	0 15 0 00
Cannelle, lb.	0 18 0 00
Clous de girofle, lb.	0 25 0 30
" ronds, lb.	0 13 0 00
Cassia en nattes " " " " " " " " " " " "	0 10 0 12

Prix en gros	
Gingembre Jam. moulu.	0 25 0 35
" " racines.	0 00 0 20
" Afrique moulu.	0 01 0 00
" " racines.	0 00 0 00
Muscade blanche.	0 00 0 63
" non blanche.	0 00 0 90
Macis.	0 62 0 70
Piment.	0 10 0 00
Anis.	0 08 0 10
Fruits Secs.	
Raisins nouv. Valence. lb.	0 01 0 05
" Eleme.	0 00 0 00
" Loose Muscatels, bte	1 65 1 80
" London Layers.	0 00 2 10
" Black Baskets.	0 00 3 00
" Imperial Cabinet.	0 00 2 35
" Connaisseurs Clus.	
" ters.	2 75 3 00
" Black Crown.	0 00 3 50
" Fine Dehesa.	3 25 3 70
" Sultanalb.	0 05 0 07
" Corinth nouv.	0 03 0 04
Prunes Atlas " " " " " " " " " " " "	0 05 0 05
Amandes 1/2 molles.	0 10 0 11
" molles.	0 11 0 12
Noisettes " " " " " " " " " " " "	0 08 0 09
Noix Marbot.lb.	0 10 0 12
" Grenoble.	0 11 0 13
" Brésil.	0 00 0 00
Peanuts rôtis " " " " " " " " " " " "	0 08 0 09
Pecan " " " " " " " " " " " "	0 08 0 08
" do polies.	0 08 0 09
Figues, layers.	0 10 0 11
" en paillons.	0 05 0 07
Dattes, en boîtes " " " " " " " " " " " "	0 05 0 06
" en paillons " " " " " " " " " " " "	0 04 0 05
Pommes séchées.	0 00 0 07
Pommes évaporées.	0 11 0 11
Fruits Verts.	
Citrons de Messine, bte.	\$2 50 à \$3 00
Oranges Jamaïque, bar.	0 00 à 0 00
" " bte.	0 00 à 0 00
" do Floride " " " " " " " " " " " "	2 75 à 3 25
" " " " " " " " " " " "	0 00 à 0 00
" " " " " " " " " " " "	0 00 à 0 00
Ananas, la pièce " " " " " " " " " " " "	0 25 à 0 50
Bananes, le régime " " " " " " " " " " " "	2 50 à 3 50
Cocos, le cent " " " " " " " " " " " "	0 00 à 4 00
Oignons d'Espagne, bte.	0 75 à 0 90

Fruits de Californie.	
Prix en gros	
Poires, la boîte " " " " " " " " " " " "	2 25 à 2 50
Prunes, " " " " " " " " " " " "	0 00 à 0 00
Pêches, " " " " " " " " " " " "	0 00 à 0 00
Oranges, " " " " " " " " " " " "	2 50 à 2 75
Raisins.	
Malaga, le quart.	5 50 à 6 50
Raisin bleu, la livre " " " " " " " " " " " "	0 00 0 00
" vert, " " " " " " " " " " " "	0 00 0 00
" Catawba, " " " " " " " " " " " "	0 00 0 00
" Delaware, " " " " " " " " " " " "	0 00 0 00
" Niagara, " " " " " " " " " " " "	0 00 0 00
" Californie, " " " " " " " " " " " "	0 00 0 00
Fruits du pays.	
Poires, le quart.	0 00 à 0 00
Prunes, le panier.	0 00 à 0 00
Pêches, " " " " " " " " " " " "	0 00 à 0 00
Bleets, la boîte " " " " " " " " " " " "	0 00 à 0 00
Atocas, le quart.	5 50 à 8 00
Pommes.	
Pommes hâtives, le qrt.	0 00 à 0 00
" d'automne, " " " " " " " " " " " "	3 50 à 4 50
" Fameuses, " " " " " " " " " " " "	0 00 à 0 00
" St. Laurent, " " " " " " " " " " " "	0 03 à 0 00
" d'hiver, " " " " " " " " " " " "	5 03 à 6 00
Grains et Farines	
GRAINS	
Blé roux d'hiver Can. No 2	0 03 0 00
Blé blanc " " " " " " " " " " " "	0 00 0 00
Blé du printemps " " " " " " " " " " " "	0 58 0 60
Blé du Manitoba No 1 dur.	0 74 0 75
" " " " " " " " " " " "	No 2 dur. 0 72 0 73
" " " " " " " " " " " "	No 3 dur. 0 60 0 00
Blé du Nord No 2 " " " " " " " " " " " "	0 00 0 00
Avoine " " " " " " " " " " " "	0 38 4 1
Blé d'Inde, en douane.	0 00 0 00
Blé d'Inde, droits payés.	0 48 0 50
Pois, No 1 " " " " " " " " " " " "	0 82 0 83
Pois No 2, ordinaire.	0 63 0 65
Orge, par minot.	0 14 0 45
Sarra-in, par 50 lbs " " " " " " " " " " " "	0 48 0 50
Seigle, par 56 lbs " " " " " " " " " " " "	0 56 0 57

FARINES	
Prix en gros	
Patente d'hiver.	3 60 3 80
Patente du printemps.	3 65 3 85
Patente Américaine.	5 00 5 10
Straight roller.	3 00 3 16
Extra " " " " " " " " " " " "	2 60 2 80
Superfine.	2 50 2 60
Forté de boulanger, cité.	3 45 3 50
Forté du Manitoba.	3 40 3 56
EN SACS D'ONTARIO	
Medium.	1 45 1 60
Superfine.	1 15 1 30
FARINES D'AVOINE	
Farine d'avoine standard, en barils.	4 25 0 50
" do en sacs.	2 05 0 25
Farine d'avoine granulée, en barils.	4 30 0 00
" do en sacs.	2 10 0 00
Avoine roulée en barils.	4 30 0 00
" do en sacs.	2 10 0 00
ISSUES DE BLE	
Son d'Ontario au char, t.	15 00 15 50
de Manitoba " " " " " " " " " " " "	00 00 00 00
Gruc " " " " " " " " " " " "	17 00 18 00
Moulée " " " " " " " " " " " "	20 00 21 00
Huiles et graisses.	
HUILES.	
Hulle d. morue T. N. gal. \$0 40 à \$0 15	
" loup-marin raff. " " " " " " " " " " " "	0 47 0 50
" paille " " " " " " " " " " " "	3 42 0 45
" de lard, extra " " " " " " " " " " " "	0 90 0 00
" " " " " " " " " " " "	No. 1, 0 81 0 00
" d'olive p. mach. " " " " " " " " " " " "	1 00 1 10
" à salade, " " " " " " " " " " " "	0 85 0 96
" d'olive à lampion " " " " " " " " " " " "	1 20 1 40
" de spermaceti " " " " " " " " " " " "	1 50 1 75
" de marsouin " " " " " " " " " " " "	0 50 0 60
" de pétrole, par char.	0 00 0 00
" " " " " " " " " " " "	p. 10 qrt. 0 12
" " " " " " " " " " " "	de 1 à 5 qrt. 0 12
" Américaine, par char.	0 00 0 00
" " " " " " " " " " " "	par 10 qrt. 0 17
" " " " " " " " " " " "	par 5 qrt. 0 17
" " " " " " " " " " " "	par qrt. 0 17

PROPRIÉTÉS A VENDRE

— EN —

Différents Quartiers de la Ville et de la Banlieue de Montréal

S'ADRESSER :

A. & H. LIONAIS

CHAMBRE 402

Batisse de la "New York Life"

Téléphone No 2547.

Boîte de Poste No 957.

" LA CANADIENNE "

Compagnie d'Assurance sur la Vie

BUREAU PRINCIPAL :

107 Rue SAINT-JACQUES, Montreal

ÉDIFICE IMPERIAL, Bureaux 30 et 31.

Président : Hon. J. G. LAVIOLETTE, M. C. L. ; Vice-Président F. X. MOISAN ; Gérant et Secrétaire : P. GARON.

Situations vacantes pour agents et collecteurs. S'adresser personnellement ou par lettre à

P. GARON, Gérant.

N. B.—En faisant votre demande, mentionnez LE PRIX COURANT.

AVIS DE FAILLITE.

DANS L'AFFAIRE DE

PIERRE STE-MARIE,

Epicier de Montréal, failli.

Les soussignés vendront par encan public, en détail,

Lundi, le 5 Mars 1894, à 10 hrs a.m.,

sur les lieux, No 277 avenue Duluth, tout l'actif mobilier du dit failli, savoir :

Stock d'épicerie, cheval, voitures d'été et d'hiver, etc., etc.

Les dettes de livres d'après liste à \$701.95 seront vendues séparément.

Pour autres informations s'adresser à

CHS. DESMARTEAU,
Curateur,
1598 rue Notre-Dame, Montréal.

MARCOTTE FRERES,
Encanteurs.

AVIS DE FAILLITE

DANS L'AFFAIRE DE

J. E. LEWIS & FRÈRE,

ferblantiers, plombiers et manufacturiers de couvertures et tôle galvanisée, Montréal, faillis.

Les soussignés vendront par encan public, en détail, à la place d'affaires des sus-nommés, au No 198 rue Craig,

Mardi, le 9 Mars 1894, à 10 hrs a.m.,

tout l'actif mobilier de la faillite, consistant en machines de toutes sortes, y compris un Cornice Brake, outils, fittings pour gaz et vapeur, valves, chantepleures, évier, ardoise, bardeaux métalliques ; 1 sleigh, express, harnais, etc.

Pour plus amples informations s'adresser à

CHAS. DESMARTEAU, Curateur,
No 1598 rue Notre-Dame.

MARCOTTE & FRERE, Encanteurs.

AVIS DE FAILLITE

DANS L'AFFAIRE DE

J. H. GALARNEAU & CO.,

Montréal.

Les soussignés vendront à l'encan, au magasin No 225 rue St Laurent, Montréal,

Samedi, le 3 Mars 1894, à 11 hrs a.m.

l'actif consistant en :

Stock de fourrures, chapeaux et bonnets et articles pour hommes. \$7021.15

Fixtures. 223.30

Dettes de livres suivant liste. \$7244.45

Le magasin sera ouvert le 2 mars.

KENT & TURCOTTE,
7 Place d'Armes, Montréal.

MARCOTTE & FRERE,
Encanteurs.

Sulf.		Prix en gros		Saint-John Freres.		Produits Pharmaceutiques.	
Sulf raffiné, la livre.....	0 051 à 0 06	E. Mercier & Cie., carte or, caisse.....	31 00 33 00	De Santé par boîte de 10 lbs, lb.	\$0 29	Huile de ricin (castor), la lb.	0 10 à 0 11
Sulf brut, ".....	0 03 à 0 04	Gd vin des Ambassade, c	14 00 15 25	Bonbons	" 0 45	" " " 1oz. p. doz	0 35
Vinaigres.		Vin des Princes, caisse..	24 00 25 00	Drogues et Produits Chimiques		" " " 2 " "	0 50
Prix en gros		Vin d'été, caisse.....	18 00 19 00	Acide tartrique.....	la lb. 0 40 0 45	" " " 4 " "	0 75
Vinaigre Bordeaux.....	0 62} 0 65	Mousseux.		" carbolique.....	0 40 0 45	" " " 6 " "	0 90
" M. Lefebvre & Cie, en cruche	1 50 0 00	Bourgogne Mousseux, c.	00 00 00 00	" oxalique.....	0 08 0 12	" de foie de morue, demiars	par doz 1 50
Malt, gallon..	0 55 0 00	Hock Mousseux, caisse.	00 00 00 00	" citrique.....	0 61 0 65	" " " Wyeth's	demiars par doz 6 50
La Bruyère.....	1 60 0 00	Saumur, Tessier & Co., c	14 00 15 50	Alun.....	lb. 0 01} 0 21	" " " "	" par gal. 1 20 à 1 50
Eau de Javelle.		" Nerea Raphael, c	14 00 15 00	Aloués du Cap.....	0 13 0 15	Tresor des nourrices,	
Eau de Javelle	Doz. Gros.	Vins toniques.		Borax raffiné.....	0 09 0 12	Sirop Dr Coderre (5 p.c.)	par doz 1 45
de F. Cormond..	0 70 7 50	Vin de Chevrier, la douz..	0 00 9 50	Bleu (carré).....	0 12 0 16	Hop Bitters, " "	7 00
Vins.		Stimulant au vin de Ran-	0 00 9 00	Bromure de Potass.....	0 38 0 42	Radway Ready Relief,	" 1 75
Non Mousseux:		cio, la douz,	0 00 9 00	Bicarbonate de Soude.....	0 00 2 50	Pain Killer, par doz	1 75 à 2 00
Bordeaux ord., caisse...	3 00 3 50	Bières.		Bichrom. de Potasse.....	0 10 0 12	Eau de Cologne	1 50 0 00
" gall.....	1 10 1 25	Ales:		Pearline, boîte.....	5 00 0 00	" Hoyt's.....	1 85 0 00
Bordeaux Médoc caisse.	5 65 6 65	Ind Coopé & Co., caisse	qts 2 10 0 00	Camphre anglais.....	lb. 0 85 0 95	Eau de Floride, Murray	
" St Julien, " "	6 65 7 65	" pts 1 45 0 00		Camphre américain.....	0 00 0 75	& Lanman.....	4 75 0 00
" Châteaux, " "	20 00 25 00	Bass's (Bull dog), " "	qts 2 45 2 50	Chlor. de Potasse.....	0 00 0 00	Essences	55c, \$1, 1 50 1 75
Bourgogne, caisse.....	8 00 12 00	Domestique.....	qts 0 85 1 25	Chlorure de chaux.....	0 02} 0 03	" café.....	\$2, 3 50 6 75
" gallon.....	00 00 00 00	Porter:		Crème de tartre.....	0 25 0 30	Spécialités de L. Robitaille, Jolietts.	
Sicile, gallon.....	1 40 1 60	Domestique.....	pts 0 60 0 75	Cendres de soude.....	0 01} 0 02	Doz. Gros.	
Sherry, caisse.....	0 60 11 00	Guinness & Sons	qts 2 40 2 45	Couperose, 100 lbs.....	0 80 1 00	Elixir Résineux Pectoral	\$1 75 \$18 00
" gallon.....	00 00 00 00	Domestique.....	qts 1 58 1 62	Garance.....	0 00 0 00	Restaurateur de Robson	3 50 38 00
Porto, caisse.....	6 00 15 00	Chocolats.		Glycérine.....	0 17 0 20	Pilul. antibil. du Dr Ney	1 50 15 00
" gallon.....	00 00 00 00	Menier.		Gomme arabique.....	0 50 1 25	Spéc. antiasthmat. gr."	6 25 65 00
Moselle, caisse.....	00 00 00 00	Par caisse Par boîte		Gomme épinette.....	0 25 0 00	" petite	3 25 33 00
Sauternes, caisse.....	6 65 7 65	de 120 lbs. de 12 lbs.		Indigo Madras.....	0 70 0 80	Anticholériq. du Dr Ney	3 50 40 00
Graves, caisse.....	6 50 7 50	Papier Jaune.....	lb. \$0 34 \$0 36	Indigo Bengal.....	0 15 0 17 50	Salsepareille grande	7 00 90 00
Champagnes.		" Chamols.....	" 0 43 0 48	Soda à laver par 100 lbs.....	0 90 1 00	" petite	3 75 40 00
J. Mumm, caisse.....	qts. pts.	" Rose.....	" 0 50 0 56	Soda à pâte par baril.....	0 00 2 50	Onguent antihémor. "	1 75 18 00
G. H. Mumm, caisse.....	\$25 00 28 00	" Bleu.....	" 0 58 0 66	Soufre poudre	2 50 3 00	" antidart. "	1 75 18 00
Arthur Röederer, caisse.	25 00 27 00	" Vert.....	" 0 50 0 56	Soufre bâtons	2 50 3 00	Onguent magique gr. "	1 75 18 00
Vve Cliquot, caisse.....	31 00 33 00	" Lilas.....	" 0 58 0 66	Soufre caustique 60° 100 lbs	2 25 2 50	" magique pet. "	1 00 10 00
Pommery, caisse.....	31 00 33 00	" Bronze.....	" 0 65 0 74	Soda caustique 70° 100 lbs	2 50 2 75	Pommade "c. les cors "	1 75 18 00
Fréminet, caisse.....	25 00 27 00	" Blanc glacé "	" 0 73 0 83	Sels d'Epsom.....	1 75 3 00	Baume Catarrhal gr. "	7 00 75 00
Morizet, caisse.....	25 00 27 00	" Premium.....	" 0 38 0 42	Sel de soude.....	100 lbs 0 90 0 95	" petite	3 50 38 00
Louis Röederer, caisse..	29 00 31 00			Extrait de Campêche lb.	0 10 0 11	Tue-douleur dentaire "	1 75 18 00
Gold Lack Sec, caisse...	30 00 32 00			Extrait de en paquets lb.	0 12 0 14	Poudre dépurative Vink	1 75 18 00
Piper Heidsiek, caisse..	28 00 30 00			Sulfate de morphine .. lb.	1 90 2 00	Spécifique du prof. Vink	6 00 65 00
Perrier Jouët, caisse...	31 00 33 00			Sulfate de cuivre.....	0 00 0 00	Vermifuge " "	4 00 42 00

Fondée en 1887.
L. W. TELMOSSE & CIE
 (Successors de Gaucher et Telmosse)
 Importateurs d'Épiceries, Vins, Liqueurs, Conserves Alimentaires, Etc.
 87 et 89 rue des Commissaires, 242, 244 et 246 rue St-Paul, Montréal.
 N. B.—Nous faisons une spécialité des Vins de Messe, Sicile, Tarragonne, et nous tenons constamment en mains les vins de Sauterne et Clarets.

The Consolidated **PLATE GLASS** Company (Limited)
 165, 167 RUE Des COMMISSAIRES
 338 Rue St Paul.
L. I. BOIVIN, - - - - - **Gerant.**

PICAULT & CONTANT
 PHARMACIENS ET CHIMISTES
 1475 rue Notre-Dame, Montréal
 MANUFACTURIERS et MARCHANDS EN GROS
 D'Essences Culinaires, Huiles à Cheveux, Parfumeries, Vernis à Chaussures, Lessive en caisses, Caustique en canistres, Huile d'Olive en bouteilles, Huile de Castor, etc.
 Prix modérés et commandes exécutées avec diligence.

MARBLE AND GRANITE WORKS
 Côte des Neiges, Montréal
JOS. BRUNET
 Importateur et manufacturier de
 Monuments, Tombes, Charniers, Poteaux, Cop'ngs et toutes sortes d'Ouvrages de Cimetières
 Réparations en tous genres à des prix très modérés.
 Résidence: J. BRUNET, Cote des Neiges.
 Téléphone 4666.

SEMENCES!
WILLIAM EWING & CO.,
 MARCHANDS DE SEMENCES, 142 rue McGill, MONTREAL,
 Offrent un assortiment complet de semences pour le Jardin et la Ferme et de graines de fleurs.
 Demandez les prix pour semences de Trèfle et de Mûl et pour le Blé d'Inde d'Enlilage.
 Envoi gratis du Catalogue (liste de prix) illustré.



G. G. GAUCHER
 Farines, Provisions, Produits de la ferme
 SEUL AGENT EN CANADA DE LA
 POUDRE ENGRAISSIVE et NOURRISSANTE
 pour les Chevaux et bêtes à corne.
 TONIQUE, STOMACHIQUE, DEPURA-
 TIVE et VERMIFUGE.
 91 et 93 Rue des COMMISSAIRES
 MONTREAL.

PRIX COURANTS.—MONTREAL, 22 FEVRIER 1891.

Prix en gros		Cote 1890		Bois de Service		Prix en gros
Connection double, carrée ou fausse équerre:		Scotch Grate *	do 2000 " 5.25 6.00	Pin.	1 pouce strip shipping cull,	6 à 16 pieds le M. \$12 00 13 00
4 x 4 pouces chacun	1 40	Scotch Steam *	do 2140 " 4.25 5.25	1 1/2 et 2 pces.	do	do 12 00 13 00
6 x 4 "	1 90	Vale Grate	do 2000 " 5 50	1 pouce shipping cull sidings	do	do 14 00 16 00
6 x 6 "	1 90	Welsch Anthracite	do 2000 " 6 00	1 1/2 et 2 pces	do	do 15 00 18 00
9 x 6 "	2 75	Pictou	do 2240 " " " "	1 pouce qualité marchande	do	do 20 00 24 00
9 x 9 "	2 75	Cape Breton	do " " " " " 3 60	1 1/2 et 2 pces.	do	do 20 00 30 00
12 x 9 "	4 00	Glace Bay	do " " " " " 4 00	1 pouce mill cull, strip, etc. No. 2	do	do 9 50 10 00
12 x 12 "	0 00	Sydney	do " " " " " 7 00	1 1/2 et 2 pces.	do	do 7 50 9 00
Syphon:		Reserve	do " " " " " 6.25 6.50	1 pouce mill cull No. 1	do	do 11 00 12 00
4 pouces	1 40	Charbon de forge	do 2000 " 6.25 6.75	1 1/2 et 2 pces.	do	do 9 00 12 00
6 "	1 90	Lehigh pour fond.	do " " 6.50 7.00	3 pces.	do	do 9 00 11 00
9 "	2 75	Coke	do " par chaldron 6.75 7.00	do	do	do 6 00 8 00
12 "	4 00		do " usage domestique..... 3.00	Epinette.		
Tuyaux à cheminée:			do " concassé. 3.50	1 pouce mill cull	5 à 9 pices	do 9 00 10 00
9 pices, par pied	0 25	Bois de chauffage.		1 1/2 et 2 pces. mill-cull	do	do 10 00 11 00
12 "	0 40	Prix payé par marchands, aux chars, gare Hochelaga.		3 pices mill cull	do	do 9 00 10 00
Charbons.		Erable la corde	\$4 75 à \$5 25	1, 1 1/2 et 2 pces. qualité march.	do	do 12 00 13 50
PRIX DE DETAIL.		Merisier do	4 50 à 5 00	Pruche.		
Grate par tonne de 2000 lbs.	\$6 00	Bouleau, &c. do	0 00 à 0 00	1, 2 et 3 pices	do	do 9 00 10 00
Furnace do	6 00	Epinette do	3 70 à 4 25	Colombages en pin, 2 x 3, 3 x 3 et 3 x 4—aux chars	do	do 10 00 11 00
Egg do	6 00	Stabs par chars	28 00 à 31 00	Lattes—1ère qualité	do	do 1 80 2 00
Stove do	6 50	en barge. Corde.	2 30 à 3 00	2ème do	do	do 1 40
Chestnut do	6 50	Rognures, le voyage	2 25 à 3 00	Bardeaux pin XXX	16 pices	do 2 90 3 00
Peanut do	5 25			do XX	do	do 2 40 2 50
Prix de détail.		Bois durs.		do X	do	do 1 50
Acajou de 1 à 3 pices	le pied	22 à 24		do 1ère qualité	18 pices	do 3 00
Cèdre rouge 1 pouce	do	10 à 12		do 2ème do	do	do 1 75
Noyer noir 1 à 4 pices	do	10 à 14		Bardeaux cèdre XXX	16 pices	do 2 40 2 50
Noyer noir 6 x 6, 7 x 7, 8 x 8	do	12 à 13		do XX	do	do 2 40 2 50
Cerisier 1 à 4 pices	do	9 à 11		do X	do	do 1 50
Frêne 1 à 3 pices	le M.	18 00 à 22 00		Bardeaux pruche marchande	do	do 1 75
Merisier 1 à 4 pices	do	20 00 à 25 00		Charpente en pin.		
Merisier 5 x 5, 6 x 6, 7 x 7, 8 x 8	do	26 00 à 25 00		de 16 à 24 pieds—3 x 6 à 3 x 11	do	do 16 00
Erable 1 à 2 pices	do	20 00 à 30 00		de 25 à 30 do do do	do	do 18 00
Orme 1 à 2 pices	do	18 00 à 25 00		de 31 à 35 do do do	do	do 21 00
Noyer tendre 1 à 2 pices	do	30 00 à 40 00		de 16 à 24 do —3 x 12 à 3 x 14	do	do 18 00
Cotonnier 1 à 4 pices	do	40 00 à 45 00		de 25 à 30 do do do	do	do 20 00
Bois blanc 1 à 4 pices	do	18 00 à 22 00		de 31 à 35 do do do	do	do 23 00
Chêne 1 à 2 pices rouge	do	30 00 à 35 00		Bois carré—pin.		
Chêne 1 à 2 pices blanc	do	40 00 à 50 00		de 16 à 24 pieds—de 5 à 11 pices carrés	do	do 17 00
Plaquage (veneers):				de 25 à 30 do do do	do	do 19 00
Uni	par 100 pices.	90 à 1 00		de 31 à 35 do do do	do	do 21 00
Français	la feuille.	50 à 1 25		de 16 à 24 do —de 12 à 14 pices carrés	do	do 19 00
Américain	do	25 à 50		de 25 à 30 do do do	do	do 21 00
Erable piqué	le pied.	00 à		de 31 à 35 do do do	do	do 23 00
Noyer noir ondé	do	00 à		Charpente en pruche.		
Acajou (mahogany)	do	8 à		de 17 à 30 pices jusqu'à 12 pices	do	do 15 00
				Charpente en épinette	do	do 16 00
				do en épinette rouge	do	do 25 00 30 00

COURROIES EN CUIR

GEO. BRADSHAW & CIE
 MARCHANDS DE
Bois de Sciage et de Charpente
 BUREAUX, 41 RUE DU BASSIN
 Près de l'église Ste-Anne.
 MONTREAL.
 Manufacture de Boites d'Emballage,
 Sciage et Planage
 Bois durs et mous de toutes sortes, bruts, blancs ou préparés, toujours en stock.

The EDWARD CAVANAGH Co'y
 Manufacturiers et Importateurs
 DE
QUINCAILLERIES,
HUILES,
PEINTURES,
CHARBONS,
 Etc., Etc.
 2547 à 2553 rue Notre-Dame,
 Coin de la rue des Seigneurs.
 Bell Tél. 8025. MONTREAL.

ROBIN & SADLER

2518, 2520 ET 2522 RUE NOTRE-DAME
 Manufacturiers.

ANDRE DESJARDINS
 Importateur de
FRUITS ETRANGERS ET DOMESTIQUES
 142-143 MARCHE BONSEOURS
 MONTREAL,
 Ci-devant occupé par O. & E. HART.
 Toute commande promptement exécutée.
 Téléphone Bell 1742.

MARCOTTE FRERES
ENCANTEURS
 — ET —
Agents d'Immeubles
 Avances faites sur consignations.
 Emprunts négociés sur hypothèques.
No 89 rue St-Jacques,
MONTREAL.
 Nous rappelons à nos abonnés
 que le prix de l'abonnement est
 strictement payable d'avance.

PITUITE

Vous qui souffrez, depuis des années peut-être de cette affection désagréable qui vous rend la vie si pénible, vous croyez probablement que votre maladie est incurable.
 Vous avez peut-être essayé bien des remèdes, eu recours à bien des médecins, sans soulagement appréciable.
 Rassurez-vous. Ecoutez une victime de cette maladie si souffrante.
A. M. L. ROBITAILLE, Ph-macien,
 " Je crois de mon devoir de vous faire part de " bien que j'ai ressenti par l'usage des PILULES " ANTIBILIEUSES du Dr NEY.
 " J'étais fort souffrant depuis 8 ans. J'étais " sujet à mal de cœur, à la PITUITE, je ne " ressentais aucun goût pour la nourriture, mes " forces allaient s'affaiblissant. ... Je m'adressai à " plusieurs médecins dont l'un de réputation no- " table et de plus de 30 ans de pratique. Je pris " leurs médicaments pendant plusieurs mois; mais " sans effets marquants. Je ne pus parvenir à me " faire purger suffisamment et la PITUITE con- " tinua de me faire souffrir.
 " Sur votre avis, j'essayai les PILULES du Dr " NEY. L'effet fut immédiat. La PITUITE " disparut comme par enchantement et je redevins " un homme nouveau."
 " Merci mille fois pour m'avoir fait connaître " un médicament aussi précieux."
CUTHBERT JUBINVILLE
 St-Thomas, 20 juin 1891.
 Les Pilules du Dr Ney sont en vente partout à 25 cts la Boite.
 Franco par la maille sur réception du prix.
SEUL PROPRIETAIRE
L. ROBITAILLE, Chimiste
JOLIETTE, P. Q.

Le 'SUN' Compagnie d'Assurance sur la Vie
DU CANADA.



Un excellent placement pour chacun est de prendre une police d'assurance dans cette forte et prospère compagnie.

Polices sans conditions.
Réclamations payées promptement.

Bureau Principal, Montréal.
T. B. MACAULAY, Secrétaire et Actuaire.
R. MACAULAY, Président.

PROPRIÉTÉS

LOTS A BATIR

A Vendre
Au Mois

Résidences
d'Été

A Vendre
ou à
Louer

Prêts
Négociés
aux
Plus Bas Prix

Assurances

Evaluations

2550 Rue Notre-Dame

PATENTS
TRADE MARKS
COPYRIGHTS.

CAN I OBTAIN A PATENT? For a prompt answer and an honest opinion, write to MUNN & CO., who have had nearly fifty years' experience in the patent business. Communications strictly confidential. A Handbook of information concerning Patents and how to obtain them sent free. Also a catalogue of mechanical and scientific books sent free.

Patents taken through Munn & Co. receive special notice in the Scientific American, and thus are brought widely before the public without cost to the inventor. This splendid paper, issued weekly, elegantly illustrated, has by far the largest circulation of any scientific work in the world. \$3 a year. Sample copies sent free. Building Edition, monthly, \$2.50 a year. Single copies, 25 cents. Every number contains beautiful plates, in colors, and photographs of new houses, with plans, enabling builders to show the latest designs and secure contracts. Address MUNN & CO., NEW YORK, 361 BROADWAY.

JOHN MORRIS

AGENT D'IMMEUBLES

Assurances Contre le Feu,

Prêts sur Hypothèques

126, RUE ST-JACQUES

Téléphone 2290.

MONTREAL.

A VENDRE

PAR

J. N. BEAUDRY,

AUDITEUR ET COMPTABLE.

Agent d'Immeubles, de Successions, de Finances et d'Assurances, Louage de Maisons et Collection de loyers,

Prêts et Emprunts effectués aux taux les plus bas.

Bâtisse "Imperial," Chambre 18

Bell Tel. 2506.

\$7,600 RUE LAGAUCHETIERE, près des Allemands, deux bonnes maisons en pierre de taille et brique solide, 41 x 36, à deux étages avec soubassement et grenier, terrain 3627 pieds.

\$45,000 RUE ST. PAUL, près de St. François-Xavier, deux magasins en pierre à trois étages, de 28 et 31 x 49 avec entrepôts en arrière de 134 x 24, terrain 10,057 pieds.

\$20,000 RUE DES COMMISSAIRES, coin de St. François-Xavier, un superbe magasin et entrepôt en pierre de taille de 23.9 x 80.6, à quatre étages, superficie 2,367 pieds.

\$10,000 Un bloc de 6 maisons, 12 logements, coin des rues Drolet et Marie-Anne. Loyer annuel \$1,140.00.

Un grand nombre de lots vacants à Laprairie avoisinant la manufacture de briques pressées, et sur les rues St-Denis et Sherbrooke et St-André, 116 x 133, en tout ou en partie, de 25 centins à \$1 le pied.

\$3,500 RUE ST-ANDRÉ, maison de 20 x 40 en bois et brique, 4 étages, 2 logements, loyer \$360. Terrain 20 x 30, 1er étage en pierre.

\$2,400 RUE PANTALEON, maison 40 x 26, en bois et brique, 2 étages, 4 logements, loyer \$276. Terrain 40 x 68.

\$2,600 A LONGUEUIL, près de l'Eglise, un magasin et logements en bois et briques à 2 étages, couverture en ciment avec hangar et écurie, place très avantageuse pour le commerce, terrain 2,600 pieds en superficie.

\$5,000 A LAPRAIRIE, rue Ste-Marie, une maison en brique solide, solage en pierre, couverture en ferblanc de 42 x 30 à 3 étages bien finie avec cuisine en allonge, hangars, remises et écuries, 15 appartements, eau de l'aqueduc. Terrain 51 x 137 plus environ 38,000 pieds de terrain attenants, faisant front sur les rues Ange Gardien et St. Jacques. Voir les plans au bureau. Une file complète du Canadian Illustrated News, 28 volumes, L'Opinion Publique, 14 volumes, et L'Echo du Cabinet de Lecture Paroissiale, 15 à 20 volumes, reliure forte et élégante. Convenable pour bibliothèque publique et privée.

\$12,500 A LONGUEUIL, à vendre ou à échanger, cette splendide maison en brique solide à quatre étages de 45 x 40 avec toutes les améliorations modernes et les dépendances désirables. Terrain 50,000 pieds en superficie.

\$7,000 RUE ST-HUBERT, entre Mignonne et Ontario, une maison récemment décorée à deux logements en pierre de taille et brique solide de 25 x 40, avec hangars et écuries. Terrain 25 x 90. Ruelle en arrière.

\$7,000 La moitié indivise du magasin No 220 rue Saint Paul et 69 rue des Commissaires.

\$6,800 Avenue Delorimier, 2 maisons en brique solide, 6 logements. Loyer annuel \$600. 40 x 38, terrain 40 x 100. \$3,300 comptant, balance dans 5 ans à 6 p.c.

J. N. BEAUDRY,

AUDITEUR ET COMPTABLE.

Agent d'Immeubles, de successions, de finances, d'assurance, Louage de maisons et Collection de Loyers.

Prêts et Emprunts effectués aux taux les plus bas.

Bâtisse "Impérial," Chambre No. 18, Tél. Bell 2506.

Nous rappelons à nos abonnés que le prix de l'abonnement est strictement payable d'avance.

FRED. R. ALLEY

Achète, Vend et Échange

— LES —

PROPRIÉTÉS

Administration de Successions,
Collection de Loyers,
Placement d'Assurance.

BUREAU PRINCIPAL,

116 Rue ST-JACQUES, Montréal

Téléphone 1251.

C. J. McCUAIG,
Toronto.

R. A. MAINWARING
Montréal.

McCUAIG & MAINWARING

DE MONTREAL ET TORONTO

COURTIERS D'IMMEUBLES

ET PLACEMENTS

— BUREAUX —

147 RUE ST-JACQUES, | 18 RUE VICTORIA
MONTREAL. | TORONTO.

Téléphone Bell 2433

JOHN JAMES BROWNE, Architecte.
JOHN JAMES BROWNE & SON, Agents d'Immeubles

Si vous désirez acheter, vendre ou acquérir des

PROPRIÉTÉS

Adressez-vous à

JOHN JAMES BROWNE & SON

207 RUE ST-JACQUES, MONTREAL

(Bâtisse Nordheimer)

Evaluation de propriétés,
Règlement de pertes d'incendie

ARGENT A PRETER

Créances achetées à 5 et 6 p.c.

L. BELANGER

— NOTAIRE —

58 Rue St. Jacques et 116 Rue Visitation

NOUVELLE LIGNE ELECTRIQUE

AU DEPOT DU C.P.R.

St. Louis du Mile-End

— ET —

Au SAULT AU RECOLLET

A VENDRE

Quelques Jolis Blocs pour Subdivision

A côté de la ligne,

DES LOTS DE \$550 A \$800

Sur la rue St-Laurent.

ALBERT E. LEWIS

185 rue St-Jacques, Montréal.
Téléphone 1842.

Ventes enregistrées

Pendant la semaine terminée le 24 février 1924.

MONTREAL EST

QUARTIER STE-MARIE

Rue Shaw, lot 537, quartier Ste-Marie; terrain mesurant 50 x 54, maison Nos 205 à 211 rue Shaw, vendu par Alfred Pelletier à Philiias Rivet; prix \$3,900 (35815).

Rue Shaw, partie du lot 481, quartier Ste-Marie; terrain mesurant 24 x 53, vacant, vendu par La Cité de Montréal à Narcisse Pageau; prix \$609.52 (35816).

Rue Dufresne, partie du lot 1436, quartier Ste-Marie; terrain mesurant 22 x 64, maison No 908 rue Dufresne, vendu par Louis Deslauriers à Hormidas Mesnard; prix \$739.20 (35831).

Rue Fullum, lot 1461-15, quartier Ste-Marie, terrain mesurant 1675 p. en superficie, vacant, vendu par Stanislas D. Vallières à Napoléon Bourgie; prix \$586.25 (35839).

QUARTIER ST-JACQUES.

Rue Wolfe, lots 974-159 et 160, quartier St-Jacques, terrains mesurant 22 x 72 chacun, maison Nos 421 à 425 rue Wolfe vendus par Jos. Versailles, jr. à Urgel Mathieu, prix \$3,200 (35830).

Rue Amherst, droits dans partie du lot 766, quartier St-Jacques, terrain mesurant 21 x 64.6, maison Nos 219 à 221 rue Amherst, vendu par J. O. P. Bélair, à Orilla L. Hénault; prix \$500. (35838).

QUARTIER ST-LOUIS

Rue Sanguinet, lot 902-58, quartier St-Louis, terrain mesurant 20 x 72, maison nouvellement construite, vendu par Jetté et Décarie à Edouard Couillard; prix \$4,900 [35814].

QUARTIER ST-LAURENT

Rues Craig, Côté, Chenneville et Sherbrooke, lots 775, 776, 780, 781, 782, 783, 784 quartier St-Laurent, 1200-5, 6, 7 et 8, quartier St-Jacques, terrains avec bâtisses, rue Craig, rue Côté, rue Chenneville; résidence en pierre de taille No 341 rue Sherbrooke, vendus par Mme Jos. Auguste Girardin (Olympe E. Chante-loup) à John N. Fulton; prix, non spécifié [35824].

Rue Church, lot 168-14, quartier St-Laurent, terrain mesurant 25 x 83, No 35, 37, et 39 rue Church, vendu par Lambert et fils à Grace McArthur, veuve de James Martin; prix \$7,000 [35833].

MONTREAL OUEST

QUARTIER ST ANTOINE

Rue Latour, lot 1100, quartier St-Antoine; terrain mesurant 24 en front, 20 en arrière x 107.6 d'un côté et 101 de l'autre, maison No 53, rue Latour, vendu par la succession vacante de Mme W. E. Searpoint à Francis Topp; prix \$2,100 [125201].

Avenue McGill College, lot 1391, quartier St-Antoine, terrain mesurant 28 x 100, maison No 18 Avenue McGill College vendu par Mme Andrew MacFarlane à Isabella B. Gunn, veuve de John S. McKenzie; prix \$9,750 [125212].

Rue Osborne, partie N. E. du lot 656, quartier St-Antoine, terrain mesurant 20 x 92.6 d'un côté et 91.6 de l'autre, maison en pierre No 78 rue Osborne, vendu par Geo. Wait jr. à Thomas A. Lynch; prix \$6,500 [125183].

QUARTIER STE-ANNE

Rue Bourgeois, lots 174a et 175a et d, quartier Ste-Anne; terrain mesurant

47.4 en front 47.7 en arrière x 87, maison en pierre et brique à 2 étages, No 61 et 61a rue Bourgeois, vendu par Wm. G. Cruckshank à R. Rutherford and Sons; prix \$7,000 (125195).

Rue Richmond coin centre, lot 896, quartier Ste-Anne; terrain mesurant 42 x 80, maison en brique Nos 96 et 98 rue Centre, vendu par Edward McLaughlin à Ferdinand Riendeau; prix \$3,250 (125192).

Rue Favard, partie du lot 214, quartier Ste-Anne; terrain mesurant 30 x 48, maison en bois et brique, Nos 30 et 32 rue Favard, vendu par Thomas Hall à Fred. B. Lytle; prix \$2,400 (125196).

HOCHELAGA

QUARTIER ST-JEAN-BAPTISTE

Rue Drolet, lot 15, 677, 678 et 679 quartier St-Jean-Baptiste, terrains mesurant 20 x 72 chacun, Nos 501 à 511 rue Drolet, vendu par Eusèbe Roy à Benoit Bastien; prix \$4,425 (50455).

Rue Drolet, lot 15-675 et 676, quartier St-Jean-Baptiste, terrains mesurant 20 x 72 chacun, Nos 495 à 497 rue Drolet, vendu par Eusèbe Roy à Napoléon Vézina, prix \$3,000 (50456).

Chemin Papineau, lot 1-416, quartier St-Jean-Baptiste, terrain mesurant 25 x 118, maison en bois et brique Nos 636 et 638 Chemin Papineau, vendu par Louis H. Peltier à Amable Coupal, prix \$1,150 (50462).

Rue St-Denis, lot 15-467, quartier St-Jean Baptiste, terrain mesurant 40 x 95, vacant, vendu par L. L. Corbeil à Desserres et frère; prix \$2,660 [50507].

Rue Drolet, lot 15-663, quartier St-Jean-Baptiste, terrain mesurant 20 x 70 Nos 525 et 527 rue Drolet, vendu par Eusèbe Roy à Wenceslas Guénette; prix \$1,500 [50509].

Rue Berri, lot 15-119, quartier St-Jean-Baptiste, terrain, mesurant 20 x 70, maison en bois et brique Nos 722 et 724 rue Berri, vendu par Godfroi Pelletier à Frs. St. Germain; prix \$1,900 [50517].

Rue Drolet, lot 15-688, quartier St-Jean-Baptiste, terrain mesurant 20 x 72, maison Nos. 545 et 547, rue Drolet, vendu par Eusèbe Roy à Thomas Morley; prix \$1,475 [50459].

Rue Dufferin, lots 7-100 et 106, quartier St-Jean-Baptiste, terrains mesurant 25 x 80 chacun, deux maisons, Nos. 133 et 147, rue Dufferin, vendus par Edouard Berthiaume et son épouse à Elzéar Parent; prix \$2,050 [50501].

Ruelle entre les rues DeBrebœuf et Champlain, partie du lot 7-1, quartier St-Jean-Baptiste; lisière de terrain faisant partie d'une ruelle, vendu par Jos. D. Molson à Jos. Mélançon, R. Préfontaine, H. Lamontagne, Alphonse Racine L. A. Cadieux, Thomas Gauthier, Anselme Labrecque et Rémi Gohier et fils; prix \$375.00 [50476].

Rue Drolet, lot 15-680, quartier St-Jean-Baptiste; terrain mesurant 20 x 72, maison Nos 513 et 515 rue Drolet, vendu par Eusèbe Roy à Philiias Robinson; prix \$1,475 [50477].

Rue Drolet, lot 15-684, quartier St-Jean-Baptiste; terrain mesurant 20 x 72, maison Nos 529 et 531 rue Drolet, vendu par Eusèbe Roy à Hyman Gittleson; prix \$1,475 [50478].

QUARTIER ST-DENIS

Rue St-François-Xavier, lots 266 et 266a, quartier St-Denis, terrains avec maisons, vendus par Alfred Boulé à Marie Gravel, épouse de Frs. Xavier Pigeon; prix \$700.00 [50632].

QUARTIER HOCHELAGA

Rue Notre-Dame, partie du lot 152, quartier Hochelaga, terrain mesurant 385 x 104 d'un côté et 106 de l'autre, vacant, vendu par Henry Hogan à The Dominion Coal Co.; prix \$32,340 [50487].

Rue Déséry, lot 54-101 et la 1/2 N. O. du lot 54-102, quartier Hochelaga, terrain mesurant 37.6 x 100 Nos 187 à 189a rue Déséry, vendu par Elzéar Benoit à Joseph F. Chartier; prix \$3,500 [50522].

QUARTIER ST-GABRIEL

Rue Chateauguay, La 1/2 N. O. du lot 2625, quartier St-Gabriel, terrain mesurant 51 en front 48 en arrière x 75, maison nouvellement construite, vendu par Ferdinand Riendeau à Alexis Côté; prix \$2,500 [50506].

MAISONNEUVE.

Rue Bourbonnière, lot 18-57, Maison-neuve, terrain mesurant 30 x 105, vacant, vendu par Marie Julie Gaudry dit Bourbonnière et autre à Francis Joseph; prix \$550 [50541].

MILE END

Rue St-Hippolyte, la moitié N. O. du lot 137-38, Mile-End, terrain mesurant 22.6 x 87.6, vacant; vendu par Geo. Jolivet à Marie Trudeau, épouse de Maxime Corbeil, prix \$400. (50458).

MONTREAL ANNEXE.

Rue Durocher, lots 12-10-5 et 32-2-39 et 40, Montreal Annexe, terrains mesurant 50 x 100 chacun, vacants, vendus par The Consolidated Land & Investment Co. à John Taylor Gladstone; prix \$2,287.50 (50470).

Avenue du Parc, lots 12-9-12 et 12-10-46, Montréal Annexe; terrain mesurant 50 x 110, vacant, vendu par The Consolidated Land & Investment Co. à André Monarque; prix \$1,265 [50453].

ST-HENRI

Rue Bourget coin Ste-Emélie, lot 2011, St-Henri, terrain mesurant 40x 90, 2 maison en brique et une en bois, vendu par Moïse Désautels à Jos. Charlebois; prix \$3,700 [50502].

Rue Deluette, lot 1707-34, St-Henri, terrain mesurant 24 x 73, vacant, vendu par Jos. C. Wilson à Phidime Cyr; prix \$500 [50514].

VILLAGE TURCOT

Rue St-Gabriel et Chemin de la Côte St-Paul, lot 1701 et partie de 1702, St-Henri, avec maison, etc., vendu par George Paré à James Alfred Barton; prix \$1,200 [50539].

COTE ST-ANTOINE

Avenue Wood, lot 375-117, Côte St-Antoine, terrain mesurant 22.6 x 94 maison en pierre No 85 Avenue Wood, vendu par Helen L. Douglas à William Lyall; prix \$8,000 [50500].

Chemin de la Côte St-Antoine, lot 208-3, Côte St-Antoine, terrain mesurant 100 x 203 d'un côté et 206 de l'autre avec maison en brique, vendu par William et John Mc. C. Farghuer à Louis Beauchamp; prix \$5,125 [50513].

Rue Sherbrooke, lot 374-2-1, Côte St-Antoine, terrain mesurant 25 x 120.5 d'un côté et 125.3 de l'autre, vacant, vendu par Michaël M. Cloran à Helen F. M. Bagg, épouse de Albert E. Lewis; prix \$3,073 [50534].

MONTREAL JUNCTION.

Avenue Gazette, etc., un tiers indivis des lots 140-301 à 306, 211 à 216, 159 à 164, Montréal Junction, terrains mesurant 50 x 88 chacun, vacants, vendus par John Magar à Edgar Judge et D. Robertson; prix \$4,356 (50497).

Revue Immobilière.

Montréal 1er mars 1894.

De grands propriétaires de terrains nous disent qu'ils n'osent plus vendre leurs lots, comme autrefois, avec un tout petit paiement comptant (on vendait même souvent, alors, sans aucun paiement comptant à ceux qui s'obligeaient de bâtir immédiatement), depuis que la loi sur les privilèges d'ouvriers les expose au risque de voir des droits hypothécaires primer leurs droits de bailleurs de fonds. C'est encore une des causes de la stagnation des affaires en propriétés immobilières que l'on constate au moment où, chaque année, les transactions sont les plus nombreuses.

Les quelques lots à bâtir vendus ont rapporté les prix suivants :

Ville :	LE PIED.
Rue Shaw	27 c.
" Fullum	35 c.
" Notre-Dame (Hoch.)	80 c.
<i>Montréal Annexe :</i>	
Rue Durocher	22½ c.
Avenue du Parc	23 c.
<i>Maison neuve :</i>	
Rue Bourbonnière	17½ c.
<i>St. Henri :</i>	
Rue Delinelle	28 c.
<i>Côte St. Antoine :</i>	
Rue Sherbrooke	\$1.00

Voici les totaux des prix de vente par quartiers :

Quartier Ste. Marie	\$5,834.97
" St. Jacques	3,700.00
" St. Louis	4,900.00
" S. Laurent	7,000.00
" St. Antoine	18,350.00
" Ste. Anne	12,650.00
" St. Jean-Baptiste	22,980.00
" St. Denis	700.00
" Hochelaga	35,840.00
" St. Gabriel	2,500.00
Mlle End	2,687.50
Maison neuve	550.00
Montréal Annexe	1,265.00
St. Henri	5,400.00
Côte St. Antoine	16,198.00
Montreal Junction	4,356.00
Total	\$144,911.47
Semaine précédente	138,820.62
Ventes antérieures	857,876.60
Depuis le 1er janvier	\$1,141,608.69
<i>Semaines correspondantes.</i>	
1893	\$259,652.13
1892	582,426.54
1891	300,707.66
1890	183,406.61
1889	189,632.47
1888	214,990.88
<i>A la même date.</i>	
1893	\$1,097,516.41
1892	2,435,993.16
1891	3,455,292.36
1890	1,500,044.47
1889	1,803,840.64
1888	1,390,246.47

Dans les prêts hypothécaires figurent maintenant en plus grand nombre les prêts pour le commerce, les garanties hypothécaires données aux banques, etc. Le peu de prêts à la construction se cache généralement désormais sous la forme de ventes

à réméré. C'est plus coûteux, mais plus sûr. Pas un seul prêt à 5 p. c., cette semaine; quatre à 5½ p. c. pour des sommes de \$2,500, \$4,000, \$7,500 et \$15,000. Des prêts de \$8,000, \$10,000 et \$15,000 portent 6 p. c., un prêt de \$4,500 est à 7 p. c.

Voici les totaux des prêts par catégories de prêteurs :

Cies de prêts	\$3,000
Assurances
Autres corporations	15,500
Successions	20,700
Particuliers	77,255
Total	\$121,425
Semaine précédente	159,089
Semaines antérieures	329,656
Depuis le 1er janvier	\$1,079,570
<i>Semaine correspondante.</i>	
1893	\$110,416
1892	152,946
1891	227,665
1890	77,689
1889	57,660
1888	120,603
<i>A la même date.</i>	
1893	\$1,506,837
1892	711,524
1891	2,371,005
1890	814,740
1889	737,419
1888	876,666

La Construction

Les Sœurs Grises de Farnham se proposent de faire agrandir leur couvent et leur hôpital.

La Compagnie des Chars Urbains de Toronto doit dépenser \$1,000,000 cette année en améliorations. Elle doit construire une nouvelle bâtisse pour générateurs avec des machines de la force de 6,000 chevaux; et elle a commencé la construction de 50 voitures à moteur et de 50 voitures à remorque.

MM. Boutillier, Dion & Cie, vont construire à Roxton Falls, un moulin pour la fabrication des jalousies, des douelles etc, qui coûtera \$13,000.

Une députation du conseil municipal de Buckingham est allée visiter l'hôtel de ville de Hull en vue de faire aménager la salle des séances à l'hôtel de ville de Buckingham sur le modèle de celle de Hull.

Le gouvernement de Québec demande des soumissions pour l'aménagement des palais de justice et prison à Hull. Le contrat ne pourra être accordé avant des mois à cause du départ de M. Nantel pour l'Europe et la Palestine. Le transfert d'Aylmer à Hull ne s'opérera pas avant le mois d'août. Plus tard on demandera des soumissions pour l'érection des murs en pierre autour de la prison.

Le département des Travaux Publics à Ottawa, doit demander des soumissions pour la construction d'un nouvel hôpital pour les lépreux à Tracadie.

ASSURANCES.

Quatorze compagnies d'assurances sur la vie ont été fondées au Japon, l'an dernier.

Les statistiques établissent que dans les fabriques anglaises les ouvriers travaillant dans la fabrication du savon ont une moyenne de vie plus longue, et que ceux qui font les pierres à aiguiser meurent les plus jeunes.

Le maître des rôles en Angleterre est tant soit peu farceur: Il prétendait récemment qu'il était sous l'impression que les polices de fidélité de la *Security Company* garantissait la fidélité des maris, et la plaisanterie fut prise au sérieux par quelques-uns de nos confrères.— (*L'Assurance Moderne*).

L'assemblée annuelle de la Compagnie Accident Assurance Company of North America a eu lieu le 16 février. Ont été élus: MM. Edward Rawlings, président, Hartland S. MacDougall, vice-président Wm. J. Withall, Wm. Wainwright, John Torrance, T. G. Shaughnessy et Dr. Girdwood, directeurs.

L'Assurance du Canada contre les Accidents. (*Canada Accident Assurance Company*) a tenu l'autre jour son assemblée annuelle, les directeurs suivants ont été élus: M. R. Wilson Smith, président, Hon. A. Desjardins, J. P. Cleghorn S. H. Ewing et Thomas H. Hudson, de Montréal; Hon. S. C. Wood et J. J. Kenny, de Toronto, directeurs.

Le sort des assureurs n'est pas des plus enviables; si les incendies augmentent, qu'ils perdent de l'argent et qu'ils aient à augmenter leurs taux, on les appelle de suite suceurs de sang. S'ils sont assez heureux d'avoir eu une bonne année et de gagner un peu d'argent, les assurés demandent une réduction de 50 p. c. et si on ne la leur accorde pas immédiatement, les assureurs sont traités de pieuvres.

Georges Hamlyn, boulanger, en se baissant pour ramasser une bille, qu'un gamin avait laissé tomber dans sa boutique, se luxa le genou, d'où une certaine incapacité de travail. Il était assuré contre les accidents à la *Crown accident Insurance Company*, qu'il poursuivit demandant \$400.00 d'indemnité. Les médecins certifièrent que l'accident avait pu se produire par le fait allégué par le boulanger, mais la Compagnie refusait de payer parce que, suivant la police d'assurance, l'accident n'avait pas été causé par des moyens violents, visibles et externes. Le jury du Cornwall rendit un verdict en faveur du plaignant, attendu que l'accident ne sortait pas des conditions de la police et qu'elles couvraient les blessures que l'assuré se faisait non intentionnellement. On regarde cette décision comme d'une très grande importance.— (*L'Assurance Moderne*).

ENTREPRENEURS

HORMIDAS CONTANT,
Contracteur Platrier,
475, Rue Lagachetiere, Montreal.

LAMBERT & FILS, Constructeurs.
—129-131—
Rue Berri, Montreal.

EUSÈBE PAQUETTE,
ENTREPRENEUR-BRIQUETIER,
264 Logan, Montréal.

LABRECQUE & MERCURE,
Entrepreneurs-Menusiers,
37 RUE LEST-ANDRE, MONTREAL
Téléphone Bell, 6328.

THIBODEAU & BOURDON
No. 1203 Rue Ste-Catherine.
Coin de l'Avenue Papineau - MONTREAL
Ont constamment en mains une quantité considérable de **BOIS DE SCIAGE SEC** qu'ils vendent à bas prix. Vente par char et par pile avec légère avance. Noyer noir et cotonnier de 1 à 4 pouces.
Téléphone No 6039.

T. PREFONTAINE. H. BOURGUIN.
T. PREFONTAINE & CIE
Marchands de Bois de Sciage.
BUREAU:
COIN DES RUES NAPOLEON ET TRACEY, Ste CUNEGONDE
Clos à Bois : le long du Canal Lachine, des deux côtés.
Téléphone Bell 6141. Montréal.

ARCHITECTES

V. ROY & L. Z. GAUTHIER,
Architectes et Evaluateurs.
162, Rue St-Jacques
BLOC BARRON.
Elévateur. Téléphone 2113.

Joseph Perrault. Simon Lesage.
PERRAULT & LESAGE
Architectes et Ingénieurs
17, Cote de la Place d'Armes.
Téléphone Bell, 1889.
Spécialité : Evaluation pour Expropriation.

J. B. RESTHER & FILS,
ARCHITECTES,
Chambres 60 et 66 | Bâtisse "Impérial"
107 rue ST-JACQUES, Montréal.
Téléphone 1800.

B. P. Tiroir 509. Téléphone 704.
Théo. DAOUST
(Ci-devant de Daoust & Gendron)
Architecte et Evalueur
162 RUE ST-JACQUES, MONTRÉAL
2me Etage. Bloc Barron. Elévateur

R. MONTBRIAND
ARCHITECTE et MESUREUR
280. — RUE ST. ANDRÉ — 280
MONTRÉAL.

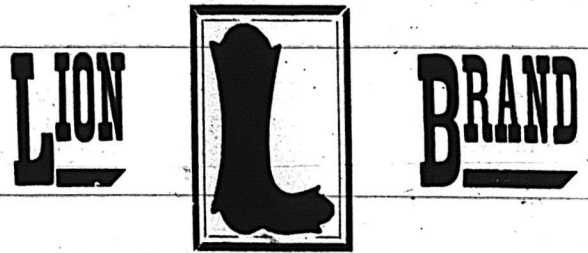

Confitures, Gelées et Marmelades de Fruits
GARANTIES FRUITS ET SUCRE
Pour Ménages et pour le Commerce.

Spécialement préparées pour l'usage des Pâtisseries, Boulangers, Confiseurs, etc. ; pour Ménages, Pensions, Hôtels, Clubs, Lycées, Couvents, Hôpitaux, etc., etc.

PRIX SPECIAUX pour commandes excédant 1 tonne (2,000 lbs).

Aussi VINAIGRES PURS, garantis sans addition d'acide. Conserves au vinaigre, etc.

La plus grande usine du genre dans la Puissance.

MICHEL LEFEBVRE & CO.,
MONTREAL. Négociants Industriels.

Les SUCRES GRANULÉS,

Les Sucres Jaunes et les Sirops.

DE LA

St. Lawrence Sugar Refining Co.
SONT PURS. PAS DE BLEU.

Aucune matière colorante n'est employée dans la fabrication de
Nos Sucres Granulés.

107 AVENUE PAPINEAU, MONTREAL

JOS. ROBERT & FILS
MARCHANDS DE BOIS DE SCIAGE
ET MANUFACTURIERS DE

Portes, Chassis, Jalousies, Moulures, Cadres, Comptoirs et Fixtures
de Magasin, Bancs d'Eglise, Bibliothèques.

Spécialité :—Nous avons un SÈCHOIR A BOIS le plus grand et le plus perfectionné du Canada.
Téléphone : 8258.

J. EMILE VANIER,
(Ancien élève de l'Ecole Polytechnique)
INGENIEUR CIVIL et ARPEUTEUR
No. 107 rue ST-JACQUES,

En face du Carré de la Place d'Armes, Montréal, se charge de plans de ponts, aqueducs, égouts, de tracés de chemins de fer et routes, d'arpentages publics et particuliers, de demandes de brevets d'invention, etc. Téléphone No 1800.

G. DE G. LANGUEDOC
Ingénieur Civil et Architecte
BUREAU : 180 rue St-Jacques, Montreal.
Téléphone No. 1723 | Chambre 7, 3e Etage.

Chemins de fer, Ponts, Canaux, Constructions Civiles, etc. Brevets d'invention, Marques de Commerce, Evaluations.

" LE CONSTRUCTEUR "
(25ème année).
Moniteur Spécial des Industries du Fer.
JOURNAL HEBDOMADAIRE
Industriel, Commercial et Financier, Mines et Métallurgie, Chemins de fer, Tramways et Navigation, Machines pour manufactures et industries diverses.
PARAISANT LE DIMANCHE.

DIRECTEUR :
MAURICE ALBERT,
82 rue du Rocher, Paris.

Prix de l'abonnement annuel :
FRANCE, 25f. ETRANGER, 27f.

PETITES NOTES.

Qui trompe aux épingles trompera aux écus.

Le premier phare sur la côte des Etats-Unis fut érigé en 1678.

On doit commencer prochainement l'érection d'un immense hôtel à la Nouvelle-Orléans. Le coût en sera de \$950,000.

L'origine du mot monnaie, *money moneta* etc, serait, dit-on, "Moneta", l'un des titres de Junon, dont le temple à Rome a été l'édifice, où, pour la première fois, l'argent romain a été monnayé.

La première "doctoresse" Japonaise, a récemment été admise à la pratique de la médecine à Nagasaki. Elle se nomme Marie Saganiana, et l'on dit qu'elle a reçu son instruction médicale dans l'Ohio.

Un naturaliste allemand nommé Martin prétend que les infusions de café rôti et des potions de café avec du miel sont capables de ravigoter le cheval le plus malade ou le plus exténué. Par ce traitement, la bête reprend vite ses forces et son appétit.

Les conduits souterrains pour les fils électriques à New-York, ont maintenant une longueur de 1,667 milles. Dans ces conduits il y a environ 32,600 milles de fils de téléphone ou de télégraphie, et 1300 milles de fils pour l'éclairage électrique qui fournissent l'électricité à 6,790 lampes à arc, et à 268,000 lampes à incandescence.

La distribution automatique de la lumière vient de recevoir une nouvelle application en Angleterre. On a installé dans les wagons du District Railway, à Londres, des appareils qui permettront à chaque voyageur désireux de lire, de s'offrir de la lumière pendant une demi-heure moyennant un penny (2c). Au bout de la demi-heure, la petite lampe à incandescence s'éteint et il faut remettre un penny pour une nouvelle demi-heure. On a monté 2,500 lampes de ce genre pour la même compagnie.

Sait-on que le 23 janvier dernier était le vingt-cinquième anniversaire de la création de la carte postale ? Ce moyen de correspondance a été proposé sous sa forme actuelle en 1869, par le professeur Hermann, de l'Académie militaire de Wiener Neustadt, dans une lettre adressée à un journal de Vienne. La carte postale a été inaugurée dans la pratique la même année en Autriche. En 1873, elle fut adoptée par l'Allemagne, en 1880, par l'Union postale. La circulation annuelle dépasse maintenant un milliard.

NOTES COMMERCIALES ET INDUSTRIELLES

Les chantiers de bois de Webwood, Ont. ont dû cesser leurs opérations, la neige atteignant 5 et 6 pieds d'épaisseur à différents endroits.

Les agriculteurs des Charentes et du Poitou ont adopté le système de beurriereries coopératives que nous pratiquons au Canada, mais qui nous vient en premier lieu du Danemark. Les produits de ces beurriereries se sont vite fait une réputation à Paris où ils sont en train de déplacer complètement les beurres de Normandie.

Sur 42 villes de l'Amérique dont la population est entre 200,000 et 500,000 habitants, toutes exceptés une ont un réseau de tramway électrique.

Les manufacturiers de savon de toute les parties du Canada, étaient à Ottawa le 23 février, et ont eu une entrevue avec le Comité du Tarif. Ils veulent un remaniement du tarif, sur cet article.

Une fromagerie à New Hamburg, Ont. a produit pendant la saison dernière 107 tonnes de fromage ; les patrons ont reçu 83c par 100 livres de lait ; le prix moyen de vente du fromage a été de 10½c ?

On dit que le Pacifique Canadien va adopter le pouvoir moteur électrique pour la traction de ses trains sur la section des Montagnes Rocheuses. L'électricité serait fournie par les innombrables pouvoirs d'eau dont cette région abonde et transmise aux trains par le système du trolley.

Un industriel allemand a fait des essais de fabrication d'alcool avec de la tourbe. Il convertit la tourbe en dextrine, au moyen d'une solution d'acide sulfurique, puis la dextrine en glucose et faisant fermenter cette dernière, arrive à produire avec une tonne de tourbe autant d'alcool qu'avec 1000 livres de pommes de terre.

A une séance récente de la Chambre de Commerce de Halifax, on a décidé de prier le gouvernement fédéral de changer l'étalon du sucre admis en franchise, du No 14 au No 16, étalon hollandais. Comme les sucres No 16, étalon hollandais, peuvent être mis dans la consommation sans autre raffinage, ce serait créer une concurrence redoutable aux raffineries.

La compagnie du Pacifique Canadien a construit à St-Jean, N. B. un élévateur de 400 pieds de front sur une profondeur de 27 pieds, ayant une capacité de 360,000 minots de blé. Il peut charger 4,000,000 de minots de blé par mois, prenant de 4 à 6 heures pour remplir la cale d'un vapeur de fret ordinaire. La ville de St-Jean a voté une subvention de \$40,000 pour cet élévateur.

D'après le tarif Wilson, tel qu'il a été adopté par la Chambre des Représentants (sauf à être modifié par le Sénat) le minéral de fer, la laine, le bois carré, le bois de sciage, le charbon, les instruments aratoires, les œufs, le sucre, le sel, les pommes sont admis en franchise. La volaille morte paie 3c au lieu de 5c ; la volaille vivante 2c au lieu de 3c ; le foin \$2.00 au lieu de \$4.00 par tonne ; les chevaux, 20 p.c. au lieu de \$30 par tête ou de 30 p.c. au-dessus de \$150.

EPICERIES

Les associations d'épiciers du Haut Canada, font un mouvement pour obtenir la suppression de l'exemption de saïse dont jouissent les salaires des employés du service civil.

Un épicier à Cambden, N. J., a battu le record pour couper les prix. Il vend le petit pain 1c. C'est probablement par philanthropie, pour venir en aide aux ouvriers sans travail.

Il y a de la faiblesse dans le marché des tomates en boîtes ; on nous dit

qu'une manufacture de la province a offert du stock ces jours-ci à 5c en dessous de son prix antérieur.

La mélasse importée de Cuba à New-York, et le pétrole exporté de New-York à Cuba sont transportés dans les mêmes réservoirs, par des navires construits exprès. Les réservoirs, qui ont 17 pieds de profondeur, sont nettoyés à la vapeur à chaque changement de contenu, et il ne paraît pas que la qualité des produits transportés en soit affectée.

Le premier navire construit spécialement pour le transport de la mélasse en bassins est la "Novelty," qui date de 1877. On se contenta de doubler les murailles du navire et toute la cale, sans aucune cloison, fut remplie de mélasse. Il fit plusieurs voyages entre Matanzas et Boston, mais il n'enrichit pas ses propriétaires. Aujourd'hui, la cale est divisée en plusieurs bassins et les armateurs font de beaux bénéfices.

En l'année 1894, un navire en détresse venant de Madagascar, est entré dans le port de Charleston, Caroline du Sud. Le capitaine connaissait le gouverneur de la colonie, qu'il avait rencontré plusieurs fois dans ses voyages à travers le monde, et ne manqua pas d'aller lui rendre visite. Au moment de partir, il lui fit présent d'un sac de riz. Le gouverneur fit semer ce riz dans un coin, chaud et marécageux de son jardin et en obtint une magnifique récolte. C'est de là qu'est sortie la culture du riz des Etats-Unis du sud.

STATISTIQUE.

Le total des subventions payées aux compagnies de navigation par les gouvernements européens, pour le transport des malles sur l'Atlantique, non compris les primes, est de \$16,657,865. L'Angleterre paie vingt pour cent de ce montant.

Les rapports complets faits à l'Association Américaine du Fer et de l'Acier établissent que la production totale de la fonte aux Etats-Unis, en 1893, a été de 7,124,502 grosses tonnes. Les productions antérieures avaient été :

En 1892.....	de 9,157,000 tonnes.
En 1891.....	de 8,279,870 "
En 1890.....	de 9,202,703 "

La condition de la classe agricole dans le Royaume-Uni, d'après la *London Canadian Gazette*, n'est guère florissante. Le blé, pour la première fois, a cédé le pas à l'avoine. Comparée à celle de 1892, l'étendue de terre semée en blé, cette année, a diminué de 343,000 acres, et à celle d'il y a vingt ans, de pas moins d'un million et demi d'acres. L'ensemencement de l'avoine, bien que plus considérable, laisse encore une diminution dans l'ensemencement des céréales de 157,000 acres. En Angleterre seulement, l'ensemencement en blé a diminué de 304,000 acres, et le rendement est déficitaire de vingt-trois millions de minots. Une partie de ces 304,000 acres a été complètement abandonnée sans culture. Une autre diminution sensible est remarquée dans l'élevage des moutons et du bétail. Les troupeaux de moutons comptent 1,800,000 têtes de moins, le bétail 300,000. La rareté des moutons est surtout désastreuse pour le cultivateur anglais.