

PAGES  
MANQUANTES

**POUR PAQUES**

**ET LE RESTE DU CARÊME**

**AVEZ-VOUS UN BON**

**APPROVISIONNEMENT DE**

**Sirop de Blé d'Inde**

**MARQUE "CROWN"**



**VOYEZ NOS PRIX**

**THE EDWARDSBURG STARCH CO.,**

**LIMITED**

---

**Bureaux: MONTREAL, TORONTO, WINNIPEG, CALGARY,  
VANCOUVER ET VICTORIA**



# CATSUPS

---

## ...LES CATSUPS... AYLMER & DELHI

se sont emparés du marché uniquement à cause de leur qualité supérieure et de leur apparence attrayante.

Considérez ce record. — Les ventes en 1906 ont été presque deux fois et demie plus fortes qu'en 1905 et plus de quatre fois plus fortes qu'en 1904.

**La Qualité  
En est Cause.**

**CANADIAN CANNERS, LIMITED**

# Puissance Mercantile

La réputation est la force— la puissance qui fait des ventes et crée la demande. Or, la réputation n'est pas le résultat de la publicité, c'est le résultat d'une épreuve personnelle, d'un jugement rendu par la plus haute cour d'appel—le consommateur. Un article qui se vend sur sa réputation est le meilleur et le plus profitable à tenir; sa vente est sûre et rapide, à de bons prix.



Les Marinades Marques "Lion" se sont vendues sur leur mérite seul pendant près d'un demi-siècle. Elles ont été essayées par le consommateur et leur réputation est établie. Elles ont meilleure apparence, meilleur goût et sont meilleures que toutes autres Marinades Canadiennes en Vrac sur le Marché.

*The OZO Co., Limited, & Montreal.*

## Quoi qu'il en soit, Malgré tout

## Et Quand Même



Noir—Vert—Mêlé

Les augmentations substantielles et d'une croissance constante de la vente du Thé "SALADA," pendant les 15 dernières années, ne peuvent être attribuées à aucune autre raison plausible qu'à sa valeur de bon aloi incomparable.

L'augmentation des ventes, pendant les 9 premières semaines de cette année, sur la période correspondante de 1906, dépasse..... **31%**

Des milliers de marchands avisés prennent part avec joie à cette vente profitable, à l'exclusion de celle de toutes autres marques.

DE QUEL COTÉ ÊTES-VOUS?

"SALADA" Tea Co., Toronto, Montréal



## L'Epreuve des Années

réduit au silence les incrédules. La Crème de Tartre de Gillett n'est pas un article d'expérience pour l'Épicier d'aujourd'hui, c'est un article bien établi pour lequel la demande est forte. Depuis plus de cinquante ans, la pureté absolue de la



# Crème de Tartre de Gillett

Pa portée aux nues dans l'estime de chaque ménagère intelligente du pays. Mise en

Paquets de  $\frac{1}{4}$  lb.,

Boîtes de  $\frac{1}{4}$  lb.,

Paquets de  $\frac{1}{2}$  lb.,

Boîtes de  $\frac{1}{2}$  lb.,

et en "Bulk"

Si votre marchand de gros ne veut pas vous en fournir, envoyez-nous une commande et nous vous l'expédierons directement de notre magasin de Montréal.



Etablie en 1852.

## Cote à Halifax de la Morue de Qualité Supérieure

7 FEVRIER

En Magasin.

\$8.00 par 100 lbs.

Quantité Limitée.

### MARQUE SCOTIA

En boîtes de 2 lbs., - - - \$9.00 par 100 lbs.

En tablettes de 1 lb., - - - \$8.00 par 100 lbs.

Poids moyen de la Peau et des Arêtes d'une Morue, 30% du poids total.

Balance en faveur de la Marque Scotia :

En boîte de 2 lbs., - - - \$2.50 par 100 lbs.

En tablettes de 1 lb., - - - \$3.50 par 100 lbs.

PLUS TOUT LE TRAVAIL DE PREPARATION POUR LA TABLE

Voyez-vous la chose et ne vaut-elle pas la peine que vous l'expliquiez à vos clients ?

## HALIFAX FISH COMPANY, LIMITED

# LE PRIX COURANT

(THE PRICE CURRENT)  
REVUE HEBDOMADAIRE

Commerce, Finance, Industrie, Assurance, Propriété Immobilière, Etc.

EDITEURS :

LA COMPAGNIE DE PUBLICATIONS COMMERCIALES  
(The Trades Publishing Co.)

25, Rue Saint-Gabriel, - MONTREAL  
TELEPHONE BELL MAIN 2547

ABONNEMENT MONTREAL ET BANLIEUE - \$2.50  
CANADA ET ETATS-UNIS - 2.00 PAR AN.  
UNION POSTALE - - Frs 20.00

Il n'est pas accepté d'abonnement pour moins qu'une année complète.

L'abonnement est considéré comme renouvelé si le souscripteur ne nous donne pas avis contraire au moins quinze jours avant l'expiration, et cet avis ne peut être donné que par écrit directement à nos bureaux, nos agents n'étant pas autorisés à recevoir de tels avis.

Une année commencée est due en entier, et il ne sera pas donné suite à un ordre de discontinuer tant que les arriérés ne sont pas payés.

Nous n'accepterons de chèques en paiement d'abonnement, qu'en autant que le montant est fait payable au pair à Montréal.

Tous chèques, mandats, bons de poste, doivent être faits payables à l'ordre de : "LE PRIX COURANT."

Nous nous ferons un plaisir de répondre à toutes demandes de renseignements. Adressez toutes communications simplement comme suit :

LE PRIX COURANT, Montréal.

## L'ANALYSE DES THÉS

Au mois de juillet dernier des plaintes venant de Toronto avaient été adressées au Département du Revenu de l'Intérieur relativement aux thés. On prétendait que de fortes quantités de thé vert du Japon et de Ceylan étaient importées au Canada par chaque steamer. Aussi, le Département du Revenu de l'Intérieur a-t-il cru devoir prélever dans les divers districts d'inspection des échantillons pour les soumettre à l'examen du laboratoire du Département.

C'est ainsi que 82 échantillons ont été recueillis et analysés.

L'analyse a fait justice de ces plantes, car si 7 des échantillons analysés ont pu être classés comme douteux, aucun n'a été trouvé adultéré.

D'après le règlement établi en vertu de la section 19 de l'Acte d'Adultération.

Est considéré comme adultéré le thé qui contient des feuilles autres que celles de la plante à thé; ou des feuilles qui auraient été déjà infusées ou des feuilles de qualité inférieure en quantité telle que le total de l'extrait ou substances solubles dans l'eau chaude serait réduit à moins de 7 p. c. ou qu'elle ferait que la proportion de cendres solubles dans l'eau chaude serait de moins de deux ou trois pour cent; ou s'il contient quelque mélange de produits chimiques ou autres substances délétères, ou une proportion de matière minérale telle que la quantité de cendres excéderait huit pour cent calculées sur l'échantillon séché à 100° C. La plus forte proportion de cendres qui ait été trouvée est de 7.20 p. c. qui correspond à 7.87 p. c. sur la matière sèche.

Ce qui, comme le fait remarquer l'analyse fait justice de cette assertion beaucoup des thés vendus sur nos marchés sont colorés artificiellement ou "suqués" puisque les matières en question pour ces fins tendent à augmenter la quantité de cendres. De plus, en analysant les échantillons à l'eau chaude,

on n'a obtenu aucune preuve de "masquage".

En présence des résultats de l'analyse il faut admettre que la qualité des thés consommés au Canada est généralement bonne.

## L'ENQUETE SUR LES ASSURANCES

Le rapport des commissaires

(Suite).

A propos de la Canada Life, le rapport des commissaires dit qu'en 1892, M. Cox est entré dans le bureau des directeurs "dans des circonstances qui demandent quelques observations". En 1891, il détenait ou contrôlait 489 parts du capital-actions. Il semble y avoir eu parmi quelques-uns des membres du bureau un sentiment d'alarme au sujet du pouvoir grandissant de M. Cox alors que M. Cox lui-même a déclaré "qu'il ferait partie lui-même du bureau et que les autres devraient s'en aller". Afin qu'il n'ait pas un contrôle trop puissant, 400 parts du stock détenu par M. Cox furent placées entre les mains de trois fidéicommissaires et il devait recevoir les dividendes, les actions devant lui être retransportées quand il cesserait d'être directeur. En 1897, les actions ont été transportées à nouveau à M. Cox et en 1900, il était élu président. Quand M. Cox devint président et gérant général, son fils, E. W. Cox, devint assistant-gérant.

En 1900, la Compagnie a appelé la balance du capital-actions. Les commissaires disent: "Il est difficile d'en arriver à aucune raison de saine économie, au point de vue des porteurs de police, pour l'appel de ces \$875,000.00. Il faut remarquer que le statut permet aux actionnaires de prendre 10 p. c. des profits et qu'ils ne sont pas limités à des dividendes de 8 p. c. Si le pouvoir de revenu du capital ajouté n'est que de 4.67 p. c., son apport à la Canada Life, sans besoin, est un moyen simple d'élever ce pouvoir de revenu à 8 p. c., la différence

étant nécessairement prise sur ce qui revient aux détenteurs de polices.

Un accroissement marqué des dépenses a coïncidé avec l'acquisition du contrôle par le sénateur Cox.

Quant aux placements, le contrôle du sénateur Cox a influencé les placements de la Compagnie qui ont été "faits pour servir non seulement les intérêts de la Canada Life, mais aussi ses propres intérêts ainsi que les intérêts d'autres institutions dans lesquelles il était fortement intéressé".

Il dit qu'il a toujours fait des intérêts de la Canada Life Assurance Co., son premier et principal devoir, mais beaucoup des placements faits par ou de la part de cette Compagnie ont été également faits pour servir d'autres intérêts. La Central Canada Loan & Savings Co. est à un tel point sous le contrôle de M. Cox que, pour employer son propre langage, nous dirions qu'elle était sa propre chose.

Cette Compagnie a été très fortement intéressée à promouvoir des entreprises d'une nature plus ou moins spéculative. M. Cox a, de temps à autre, placé les fonds de la Canada Life Assurance Co. dans des valeurs de cet ordre.

"Dans une occasion, alors qu'il était lui-même largement intéressé à maintenir le prix du marché d'une valeur de ce genre, il a fait usage des fonds de la Compagnie pour acheter cette valeur, dans le but spécial de fortifier et de maintenir le prix du marché.

Diverses autres opérations sont longuement décrites, y compris celles dans les actions de la Dominion Coal.

Le rapport donne une liste de trente-cinq transactions entre la Canada Life et la Central Loan & Savings Co. et la Dominion Securities Corporation; elles s'élèvent à \$8,000,000.

Les commissaires tirent cette conclusion:

"Les transactions indiquent aux commissaires que les fonds de la Compagnie ont été employés avec la plus grande ill-



berté dans des transactions avec des institutions dans lesquelles M. Cox était largement intéressé. Dans un grand nombre de ces transactions, un conflit entre les intérêts de M. Cox avec ses devoirs est si apparent que le souci des fonds de l'assurance n'a pas toujours pu être sa seule considération".

### LA FERMETURE DU SAMEDI, A QUEBEC

Dans une cause Devareennes, hôtelier de Québec, en annulation du règlement Huard, ordonnant la fermeture des buvettes le samedi à 7 heures du soir, le juge Lemieux a rendu jugement en déclarant le règlement légal et "intra vires".

Les hôteliers de Québec ne se tiennent pas pour battus et en appelleront de ce jugement.

### THÉS DE L'INDE ET DE CEYLAN

Dans une circulaire relative au marché des thés de l'Inde et de Ceylan à Londres pendant le mois de février, la maison McMeekin & Co., de Londres écrit :

**Thés de l'Inde:**—Les offres à l'encan public de Londres ont été de 167,000 paquets contre 146,000 pour le même mois de 1906. La qualité de la plupart des thés offerts a été similaire à celle des mois récents, c'est-à-dire qu'il y a eu une très petite proportion de thés pauvres et peu désirables. Il y a eu cependant des thés exceptionnellement beaux d'automne qui ont attiré l'attention du marché à une vive compétition. Le ton du marché durant tout le mois a été d'une activité peu habituelle, les acheteurs étant évidemment influencés par le fait que la situation au point de vue des statistiques apparaissait de mois en mois plus forte. L'irrégularité des prix qui s'était produite à la suite des fortes offres de janvier a disparu dans les quotations à la vente d'ouverture et, de semaine en semaine, il y a eu des avances signalées spécialement parmi les grades inférieurs et moyens. Dans les premiers jours du mois, l'attention s'est concentrée sur les thés de prix, mais plus tard, toutes les classes ont participé à l'avance causée par une active demande. La moyenne des prix aux ventes publiques, pendant le mois, a été de 85-8 d. par livre contre 67 d. par livre pour le mois correspondant de l'année dernière. Les importations ont été de 12,768,000 livres et les livraisons de 14,380,000 livres, et il restera en stock au 28 février 82,573,000 livres.

Les expéditions de Calcutta ont maintenant pratiquement pris fin et la quantité dirigée sur Londres pendant février a montré une diminution considérable sur celle de février 1906, de sorte que les arrivages à partir de maintenant devront être matériellement moindres que durant la même période de l'année dernière.

**Thés de Ceylan:**—Les offrés aux encans publics de Londres ont été de 100,000 paquets contre 103,000 pendant le même mois de 1906. Il y a eu de temps à autre quelques améliorations au point de vue de la qualité. La demande a été quelque peu du même caractère que celle pour les thés de l'Inde, sans cependant avoir été tout-à-fait aussi forte et sans avoir montré des avances aussi marquées dans la moyenne des prix hebdomadaires. La moyenne des prix des ventes publiques pour le mois a été de 83-8 d. par livre contre 67 d. par livre pour le mois correspondant de l'année dernière.

Les importations ont été de 8,396,000 livres et la livraison de 7,000,000 de livres, avec un stock, au 28 février, de 22,774,000 livres.

Le fait que pendant trois mois consécutifs les livraisons des thés de Ceylan ont été dans chaque cas moindres que les importations, que le stock a atteint son chiffre le plus bas enregistré depuis un grand nombre d'années, à la fin de novembre, et a légèrement augmenté dans chaque mois subséquent, indique combien la demande pour les thés de Ceylan est sensitive quand arrive quelque augmentation matérielle dans les prix. Les livraisons de février ont été, à l'exclusion d'un mois influencé par des considérations budgétaires, les plus basses qu'il y ait eu pour aucun mois depuis environ trois ans.

Les expéditions de Colombo en février montrent un accroissement substantiel de 1,500,000 livres sur février 1906, mais elles ont été exceptionnellement petites dans le dernier mois. A en juger d'après l'estimé publié pour les expéditions de mars, il ne semble pas probable que pendant le premier trimestre de cette année, tout considéré, il y ait le moindre accroissement dans le total exporté sur Londres.

### LA SPECULATION

"Old Graham", dans ses lettres à son fils, lui écrivait un jour qu'il n'achetait jamais un quart de lard à moins d'être prêt à en prendre livraison et qu'il ne vendait jamais un quart de lard à moins d'avoir la marchandise à livrer.

Il lui indiquait ainsi le sens véritable des transactions à faire à la bourse. Son fils n'avait pas été sage, il avait spéculé sans pouvoir pousser ses transactions à bonne fin et avait mérité la leçon paternelle.

Combien de gens se sont mordu les doigts, dans ces derniers temps, d'avoir spéculé sur marge sans pouvoir couvrir les marges additionnelles que leurs courtiers réclamaient en présence d'une baisse continue des valeurs. Ils ont été forcément liquidés et plus ou moins ruinés.

La Bourse est un champ de bataille où

on trouve des vainqueurs et des vaincus, mais où la victoire est rarement le partage du plus hardi, du plus courageux ; de même que, dans une guerre réelle, la victoire appartient le plus souvent à ceux qui ont les plus gros bataillons, de même aussi, dans le champ clos de la bourse, elle appartient finalement à ceux qui ont derrière eux les plus grosses masses de dollars.

La victoire ne s'obtient pas en un jour, il faut des semaines et souvent des mois d'une lutte indécise pour remettre le marché dans une situation normale. Durant la bataille, il y a des heurts violents, comme ceux auxquels nous venons d'assister et, dans ces heurts, les blessés, les éclopés et les morts ne se comptent pas. Blessés, éclopés et morts sans gloire, victimes de la spéculation ou plutôt du jeu.

En parlant de champ de bataille, nous parlons du terrain où luttent vraiment des chefs de groupe, de puissants magnats qui se disputent le contrôle de grandes corporations ou cherchent une suprématie de pouvoir ou de fortune. Mais on ne peut vraiment considérer comme les combattants ceux qui n'ont rien à faire que d'observer les mouvements du "ticker" pour savoir si la fortune leur sourit ou les a trahis. Ceux-là sont des spéculateurs aveugles ou des joueurs qui jouent à la bourse comme ils joueraient aux dés.

En ce moment surtout, rien ne peut faire prévoir dans quel sens la bourse va s'orienter ou mieux être orientée. Après une baisse continue pendant plusieurs mois, les spéculateurs commencent à voir enfin arriver la hausse et précisément ils ont à faire face à une véritable gringolade, à des cours de panique. Après la panique les cours doivent monter, c'est la hausse forcée, on achète à bas prix pour revendre dans les hautes cours et, cependant, c'est de nouveau la baisse. Baisse inexplicable, baisse inexplicable dont la fin peut être prévue comme elle peut être éloignée : nul ne saurait le dire.

Si nous avons un conseil à donner à nos lecteurs c'est de ne pas spéculer mais d'acheter ferme les bonnes valeurs, placement, maintenant qu'elles sont à bas prix.

### LE CREDIT EST UN PRET D'ARGENT

Peu d'acheteurs demandant du crédit se rendent compte qu'ils empruntent l'argent. De même, le marchand qui corde le crédit demandé ne s'aperçoit d'habitude qu'il prête réellement de l'argent.

C'est là qu'est la grande erreur du système de ventes à crédit ; c'est à qui qu'est due une grande partie des ennuis et des pertes qui résultent de ce système.



Si un client demandait à un marchand de lui prêter de l'argent, ce dernier hésiterait. Il semble cependant penser que le crédit qu'il accorde pour les marchandises achetées est chose totalement différente. Marchandises et argent sont la même chose; c'est-à-dire que, chaque fois que du crédit est accordé, c'est la même chose que si on prêtait au client telle somme d'argent.

Avant qu'un marchand consente à prêter de l'argent, il demanderait des garanties, une époque fixe pour le remboursement et une compensation pour ce prêt. Il prendrait des renseignements sur les moyens dont dispose l'emprunteur pour tenir son engagement et rembourser l'argent prêté à l'époque fixée. Il n'ac-

## Un Bon Article

N'a pas besoin d'une publicité tapageuse pour entrer dans la consommation.

### NATIONAL CANNERS' ASSOCIATION

Nous recevons la lettre suivante, à la suite de laquelle on trouvera un blanc de la Garantie des Empaqueurs adoptée par l'Association à la dernière Convention de Buffalo, N. Y.

Rome, N. Y., 6 mars 1907.

"Le Prix Courant".

Montréal, Canada.

Messieurs:—

En réponse à votre lettre du 1er mars, réponse qui a subi du retard par suite de l'absence du Président, nous vous remercions du rapport que vous avez publié dans votre journal sur la Convention de Buffalo. Nous espérons aussi que les commerçants qui reçoivent votre

Le public intelligent com-

## SIROP DU DR

ont assuré sa réputation et sa  
de la **Toux**, des **Rhumes**,  
mieux que ne pourrait le faire



prend que les qualités réelles du

## J. O. LAMBERT

grande vogue comme guérisseur  
**Bronchites** et **Catarrhes**,  
une réclame outrée.

ne peut pas comme garantie, des apparences de prospérité et de belles propriétés. Il chercherait à savoir si l'emprunteur est bien l'homme qu'il semble

Le même individu demande du crédit pour le paiement de ses achats, au lieu des garanties demandées pour un prêt d'argent n'est exigée. Les marchandises sont livrées et leur prix est payé au compte du client, sans date fixe pour le paiement, dans la plupart des cas. Le marchand devra dépenser de l'argent et du temps pour faire rentrer l'argent qui lui est dû, et il faut souvent se présenter un certain nombre de fois chez l'emprunteur pour obtenir un règlement de compte, même par versements par-

est étrange que des marchands acceptent du crédit dans nombre de cas où ils ne prêteraient pas d'argent sous aucun prétexte. Ils continuent à agir ainsi avec une foule de gens jusqu'à ce qu'ils immobilisent leur capital et l'intérêt qu'ils immobilisent leur rapporteur et qu'ils pillent leur temps et leurs efforts.

Si les idées émises ici au sujet du crédit pouvaient être adoptées, on entendrait parler de mauvaises dettes, ou même on n'entendrait pas parler du tout.

### PAR SON SEUL MERITE

il a pénétré chez tous les pharmaciens, les épiciers et les marchands généraux qui ne vendent que ce qui est bon et profitable.

Le vendez-vous ?

**N. B. — Prenez garde aux nombreuses imitations qui ne se vendent que sur le titre d'HUILE DE FOIE DE MORUE et qui n'en possèdent pas du tout.**

journal apprécieront votre entreprise de faire des rapports complets sur les actes de la Convention.

Vous pouvez être certains que la National Canners' Association fera toujours bon accueil à ses confrères empaqueteurs venant de votre territoire pour assister à ses assemblées annuelles, et nous espérons qu'ils ne manqueront jamais de se faire connaître aux officiers de l'Association, qui auront le plus grand plaisir à faire tout en leur possible pour leur rendre de telles réunions agréables.

Vos dévoués,

National Canners' Association.

(Signé), Geo. G. Bailey,  
Président.

Messieurs:—

Vous trouverez ci-joint un blanc de la Garantie des Empaqueurs adoptée par la Convention de Buffalo et que j'ai reçu l'ordre d'expédier à chaque empaqueteur enregistré à la Convention.

Identification des boîtes de conserves

Il ne faut pas oublier que l'action de la Convention de Buffalo n'a rien à voir avec la question de l'identification des boîtes de conserves. C'est à chaque empaqueteur seul à déterminer s'il désire vendre sous l'étiquette de l'acheteur et donner une garantie en ayant une mé-

thode d'identification consistant en une marque sur les boîtes ou sur les étiquettes.

Numéro de série

Bien entendu, il n'est pas nécessaire, soit dans un but général, soit pour obtenir une indemnité du marchand de gros, de choisir un numéro de série tel que prévu par les règles et règlements de la "National Pure Food Law"; mais on recommande instamment de se procurer un numéro de série et de le faire imprimer avec la matière nécessaire (tel qu'exigé par les règles et règlements) sur les étiquettes de l'empaqueteur.

En déposant la garantie nécessaire entre les mains du secrétaire de l'Agriculture pour obtenir le numéro de série, il sera nécessaire que le déposant le reconnaisse (de même que dans le cas d'actes sous seing privé et d'hypothèques) et le fonctionnaire recevant l'acceptation devrait y attacher son sceau, autrement un certificat supplémentaire délivré par le greffier de Comté peut être exigé par le secrétaire de l'Agriculture.

Considérations générales

On remarquera aussi que la Garantie de Buffalo ne s'applique pas à des marchandises expédiées sans étiquette.

Une explication de la dernière clause concernant l'indemnité de l'acheteur peut n'être pas déplacée ici; cette clause commence par les mots "pourvu que toutefois". Cette clause a trait à la condition suivante: Par exemple: Supposons qu'il ne soit pas légal d'employer de l'amidon dans le blé-d'Inde et que l'étiquette de l'acheteur porte simplement les mots "Sweet Corn"; l'empaqueteur serait coupable d'avoir employé une fausse marque s'il avait expédié du blé-d'Inde contenant de l'amidon sous cette marque et, spécialement, si ce fait n'était pas mentionné sur l'étiquette.

Votre dévoué,

Frank E. Gorrell, sec

Blanc de garantie

Adopté à Buffalo, N.-Y., le 14 fév. 1907.

"Je (Nous), soussigné garantis (garantissons) que les articles d'alimentation ou "Drugs" manufacturés, empaquetés, distribués ou vendus par moi (nous)

.....  
.....  
.....

(Spécifier ces articles aussi complètement que possible)

ne sont pas adultérés ni présentés sous une fausse marque suivant la signification du Food & Drug Act, 30 juin 1906".

(Signature à l'encre).

Nom du manufacturier.....

Sa place d'affaires.....

Daté de.....190...

La Garantie ci-dessus régleme l'emploi des étiquettes de l'empaqueteur. Lorsque les étiquettes de l'empaqueteur sont employées, le contrat suivant doit faire partie de la garantie:

Attendu que le..... de..... a déposé auprès du secrétaire de l'Agriculture à Washington sa garantie pour protéger les acheteurs de produits alimentaires et que la dite garantie a été enregistrée sous le numéro de série.....

Il est convenu par la présente, en considération du contrat intervenu entre ..... (acheteur) et ..... (vendeur) que chaque fois que l'acheteur fournira ses propres étiquettes et donnera instruction au vendeur de les fixer aux marchandises, alors et dans ce cas, le dit..... (acheteur) convient d'assumer toute la responsabilité et de garantir le vendeur contre tout dommage, responsabilité ou dépense provenant d'une illégalité quelconque de forme d'une telle étiquette, résultant dans une marque fausse, d'après les stipulations du Food & Drug Act du 30 juin 1906.

Pourvu, toutefois, que ce contrat ne soit pas interprété de manière à dégager le vendeur d'une quelconque des obligations résultant de l'usage préjudiciable pour le vendeur des étiquettes de l'acheteur qui sont légales pour la forme, en employant une marque fausse.

Daté de.....190...

(à signer par l'acheteur et le vendeur).

AGISSEZ SELON VOS MOYENS

L'inclination la plus naturelle d'un homme qui découvre une augmentation de ses affaires et de ses profits, est d'accroître son stock et d'agrandir son magasin. Quelle réalité et quelle apparence y a-t-il dans cette augmentation, voilà le point déterminant qui indiquera la voie à suivre pour l'augmentation du stock et l'agrandissement du magasin. Des quantités d'hommes ont été conduits par l'accroissement de leurs ventes à augmenter ce qu'ils se plaisent à appeler leurs facilités, avant que leur prospérité réelle et leur aptitude à diriger un commerce plus important ne justifient une telle décision. Rien en affaires ne justifie mieux l'avis: "soyez sûr que vous êtes dans la bonne voie et allez de l'avant".

Un détaillant, possesseur d'un capital moyen, avait un magasin de 25 pieds sur 75, avec un entrepôt en arrière. Ses marchandises étaient bien choisies et à des prix raisonnables. Ses affaires augmentèrent rapidement et, à certains jours, le magasin était rempli de clients à un point qui semblait rendre la situation peu confortable. Les profits de la

seconde année furent si élevés que le marchand jugea nécessaire de louer un magasin quatre fois plus grand et de le remplir de marchandises pour lesquelles les marchands de gros lui ouvrirent un fort crédit. Les affaires n'augmentèrent pas en proportion et il commença à se apercevoir qu'il était douteux qu'il arrivât à l'augmentation voulue dans la localité -- la clientèle manquait.

Au bout de deux ans, ce marchand fit faillite, simplement par ce qu'il avait voulu embrasser plus qu'il ne pouvait étendre.

L'homme que la prospérité conduit à l'extravagance est, le plus souvent, celui qui ne réussit pas. Si un affaire de cent dollars par jour double au cours d'une année, il n'en faut pas conclure qu'elle quadruplera ou même qu'elle triplera dans une autre année. Nous devons agir suivant la raison et nous rendre compte que notre prospérité est due tout autant à de bons assortiments et à des prix raisonnables qu'à l'augmentation possible de la demande. Des idées de conservatisme qui font rester dans le même magasin aussi longtemps que possible et un accroissement d'affaires obtenu progressivement plutôt que par à-coups, voilà la règle de conduite qui sauve un homme d'affaires à un moment qui pourrait être assimilé au point de changement proverbial dans la marche d'une fièvre.

Avoir un commerce dont l'augmentation indique la faveur et l'approbation du public et bien juger la cause et l'étendue probable de cette augmentation, cela dénote, chez un homme d'affaires, une perspicacité qui le fera réussir. Si nous vendons quatre morceaux d'une certaine marchandise dans tant de jours, cela n'indique pas que la demande pour cette marchandise durera indéfiniment et ne justifie pas l'achat d'une caisse. Si une foule remplit un magasin de 75 pieds sur 25, cela n'indique pas nécessairement qu'il faille prendre un magasin quatre fois plus grand pour maintenir les affaires en bonnes conditions. L'homme possédant un petit magasin bien achalandé et forcé à quelque gêne est plus satisfait que celui qui a un grand magasin dans lequel les clients sont clairsemés, ce qui fait dire au public observateur que son commerce n'est plus ce qu'il était dans le magasin plus petit.

Le doute du public et un stock trop fort de marchandises font plus de mal à un commerce que ne pouvait lui faire de bien l'approbation de ce même public autrefois. L'homme qui s'agrandit quand le besoin s'en fait sentir et qui est capable même de discerner le moment opportun pour le faire est celui qui réussit. Les achats fréquents donnent plus de profit à un petit magasin qu'un stock trop grand à un grand. Vivre selon ses moyens s'applique aussi bien aux affaires qu'à l'intérieur du ménage.

# Notre Inventaire est maintenant Terminé.

NOUS AVONS REVISÉ NOS PRIX DANS PLUSIEURS LIGNES

Fruits Secs

PRIX REDUITS

## PRUNEAUX

GRIFFIN & SKELLY

18 Boîtes 30/40 Santa Clara, 25 lbs. par lb. 9 c

69 " 40/50 " " 25 lbs. " " 8½c

MONARCH

40 Boîtes 40/50 Santa Clara, 25 lbs. par lb. 7¾c

HUNTER

304 Boîtes 40/50 Orégon (Extras) 25 lbs. par lb. 7¾c

565 " 50/60 " " 25 " " " 7¼c

674 " 60/70 " " 25 " " " 6¾c

1000 " 70/80 " " 25 " " " 6¼c

194 " 80/90 " " 25 " " " 5¾c

97 " 90/100 " " 25 " " " 5¼c

70 " 100/ plus " " 25 " " " 4¾c

500 " 6c/70 " Boîtes 10 " Boîte 75 c

17 Boîtes 70/80 Santa Clara, Paquets 3 lbs. \$2.40 la doz

RAISINS DE TABLE

RAISINS SULTANA

RAISINS DE CALIFORNIE (Epépinés)

" OWL " " GRIFFIN ", fancy paquets 16 oz.

POMMES ÉVAPORÉES 50 lbs. et 25 lbs.

OIGNONS ESPAGNOLS

La balance qui nous reste..... Par Crate, 40c

RIZ PATNA IMPORTÉ

1000 Sacs, 224 lbs. chacun, à arriver à l'ouverture de la navigation.

DEMANDEZ NOS PRIX ET ECHANTILLONS SUR CES LIGNES

THÉS

Rendez-vous familiers avec nos thés " OWL CHOP ", en paquets et Vrac.

— Le leader sur le marché —

SPECIALITES:—Liqueurs, Vins, Cognacs, Whiskies.

L. CHAPUT, FILS & CIE.

2, 4, 6 et 8 RUE DeBRESOLES,

MONTREAL.

NÉGOCIANTS EN VINS, THÉS ET ÉPICIERS DE CHOIX.



## ASSOCIATION DES MARCHANDS DÉTAILLEURS

Assemblée annuelle des membres du bureau exécutif de la section de Montréal.—Election des officiers pour le terme 1907-08.

L'assemblée annuelle des membres du Bureau Exécutif de l'Association des Marchands-Détailleur, section de Montréal, a été tenue, le 13 mars.

M. J. G. Watson occupait le fauteuil. Après l'adoption du procès-verbal de l'assemblée précédente, le président relève quelques-uns des faits les plus importants relatifs au travail accompli durant l'année. Ce rapport est adopté à l'approbation générale.

Le secrétaire, M. Beaudry, donne ensuite lecture du rapport général. Il cite les efforts faits par l'Association pour faire amender l'article 520 du Code Criminel, afin de donner aux marchands les mêmes droits et privilèges que ceux dont jouissent les ouvriers. Ils reconnaissent que les conditions du commerçant sont aujourd'hui telles qu'il est absolument nécessaire pour les marchands d'un même genre de commerce, de s'assembler, de discuter les questions auxquelles ils s'intéressent et d'arriver à une entente. Une entente entre commerçants est aujourd'hui défendue par la loi, ce qui a pour effet de paralyser énormément leurs efforts. L'expérience prouve que cette entente est avantageuse pour le public. Des amendements sont devant le Parlement et l'on exprime le désir qu'une commission spéciale soit formée pour les étudier.

Le secrétaire en vient ensuite à l'importante question du gaz. Plusieurs délégations ont eu des entrevues avec des échevins, mais, en fin de compte, il fut impossible d'obtenir justice du Conseil Municipal. L'Association s'est adressée alors à la Législature Provinciale qui écouta favorablement sa requête. Tous les points furent amendés dans le sens désiré.

On a réussi à faire retirer l'article 514a, par lequel on demandait d'imposer une taxe spéciale de \$500 sur chaque établissement préparant des conserves alimentaires.

La Ville demandait le droit d'imposer une taxe spéciale de 5 pour cent sur les recettes brutes de toute compagnie produisant la force motrice, la lumière, etc. On a réussi devant le comité de la Chambre à réduire cette taxe à 2 pour cent et enfin à la faire rejeter devant le Comité du Conseil Législatif.

On a demandé plusieurs changements importants à la loi des licences, entre autres il a été demandé qu'une seule licence soit à l'avenir accordée à chaque maison de gros.

Le rapport du secrétaire, et celui du trésorier, qui est aussi jugé satisfaisant, sont adoptés unanimement.

On procéda ensuite à l'élection des officiers du bureau pour le terme 1907-08.

C'est le désir des membres que M. Watson occupe la présidence pour un nouveau terme; mais, il s'y refuse avec insistance, alléguant qu'il pourrait contribuer autant et plus peut-être au progrès de l'Association, en prenant part aux débats, à titre de membre seulement. Ce voyant, on procède à l'élection. Le résultat fut comme suit: président, M. W. U. Boivin; 1er vice-président, M. J. Filion; 2ème vice-président, M. Jean Lamoureux; trésorier, M. J. A. Ménard; secrétaire, M. J. A. Beaudry; auditeurs, MM. Laniel et Dubreuil.

Les nouveaux officiers remercient successivement leurs collègues, pour la confiance qu'ils leur témoignent, en les appelant à ces fonctions.

MM. Desjardins et Doré proposent un vote de remerciement aux officiers sortants.

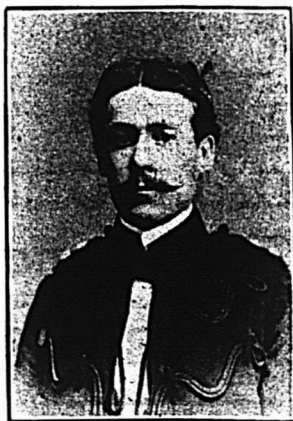

Capt. W. U. Boivin,

Président de l'Association des Marchands-Détailleur. (Section de Montréal).

tant de charge, et en particulier, à M. Watson, ex-président. Celui-ci dans une charmante improvisation remercia cordialement ses collègues pour cette nouvelle marque d'estime. Puis on procéda à l'étude des questions mises à l'ordre du jour.

On exprime l'opinion qu'il est nécessaire d'amender certaines ordonnances de la Cité de Montréal, concernant l'inspection des viandes. On demande que les viandes venant de la campagne, soient inspectées à leur arrivée afin de prévenir la distribution de viandes provenant d'animaux malades, ou morts de mort naturelle. On exprime l'opinion que la section de l'article 223 s'applique aux étaux privés. On désire aussi qu'un règlement soit passé afin de défendre aux expéditeurs de gaver leurs animaux en arrivant aux marchés ou en leur faisant absorber une quantité considérable de nourriture qui augmente leur poids et qui constitue une perte pour les bouchers. Ces opi-

nions sont lues sous forme de proposition qui est adoptée unanimement.

Il est aussi résolu unanimement que l'assemblée se déclare contre le projet de loi ou bill qui porte pour titre: "Acte concernant les sociétés Industrielles et Co-opératives", et demande que le Bureau Général Exécutif s'oppose à son adoption. On allègue que ce bill accorde des privilèges à certaines classes de la société que l'on refuse à d'autres, et que le principe de ce bill est de faire disparaître l'intermédiaire dans la distribution des marchandises.

Puis on ajourne "sine die".

## MONTREAL-CANADA

La Compagnie d'Assurance contre l'Incendie "Montréal-Canada" a eu récemment sa 48e assemblée générale annuelle. Nous publions d'autre part le bilan de cette Compagnie tel que présenté dans le rapport des directeurs.

La Compagnie a fait en 1906 des progrès marquants. Elle a encaissé des primes nettes au montant de \$413,274.87, une augmentation de \$69,421.57 sur celles de l'année 1905.

Le total des polices émises durant l'année, renouvellements compris, a été de 20,600 pour un montant d'Assurance de \$30,079,555; le montant total des assurances en vigueur était au 31 décembre 1906 de \$41,381,203.

Après avoir porté au passif une somme de \$235,891.47 pour réserve de réassurance, la Compagnie a un surplus de \$177,382.86 sur tout le passif. Enfin, les garanties offertes aux détenteurs de polices de la compagnie, s'élevaient au 31 décembre 1906 à \$530,713.35.

## CHOSSES QUE LES ANNONCEURS DE VRAIENT SAVOIR

On entend souvent dire que la publicité n'est pas profitable et qu'en conséquence c'est de l'argent gaspillé. Il n'est pas douteux que beaucoup de marchands annoncent de manière à mettre leur annonce sous les yeux du public, mais en évitant avec soin une publicité soutenue, dispendieuse. Ils sont satisfaits d'une note caele, favorable à eux et à leur commerce, pourvu qu'une telle note ne leur coûte rien. Certains marchands croient en toute conscience que la publicité ne rapporte pas, d'autres y sont opposés, à cause de leur esprit mesquin. D'autre part, une grande quantité de marchands font une grande publicité, leurs annonces étant rédigées comme ils pensent, et cette publicité ne leur procure aucune augmentation d'affaires. Ceux-là sont portés à conclure que la publicité n'est pas profitable, ils ne se demandent pas si leurs annonces sont défectueuses, ils rejettent tout le blâme sur la publicité.

# "Sauvegardez vos intérêts"

en faisant évaluer et inventorier convenablement par des

## Experts Désintéressés

vos manufactures, vos magasins et leur matériel, votre résidence et vos effets mobiliers.

**Nos Evaluations** fournissent un moyen sûr et facile pour placer correctement votre assurance; une preuve incontestable des pertes en cas d'incendie; une base convenable pour négocier des ventes, baux ou hypothèques.

**Nos Vérifications de Comptes**, combinées avec l'Evaluation, fournissent des données exactes pour la préparation en toute confiance de feuilles de balance et d'états d'actif et de passif pour le bénéfice de vos associés, directeurs, actionnaires et banquiers.

EVALUATIONS VERIFICATIONS.

## The Canadian Appraisal Co.,

TEL. MAIN, 160

LIMITED.

No. 4 rue Hospital, Montréal.

## Remarquez Cette Marque de Commerce



Elle représente tout ce qu'il y a de bon en fait de Sel.....

—et elle se vend plus que toute autre Marque de Commerce au Canada.

THE CANADIAN SALT CO., LIMITED

WINDSOR, . . . . ONTARIO.

## Saindoux Composé

MARQUE

# "CORONA"

Qualité Garantie

Paquets de toute Grandeur:

3s.-5s.-10s.-20s.-50s.

Nous cotons des prix spéciaux pour Lots-Echantillons.

TELEPHONEZ OU ECRIVEZ-NOUS.

The Montreal Packing Co.,

LIMITED.

MONTREAL.

## Le Savon Enfants' Delight

Est absolument le meilleur savon qui soit fabriqué.—

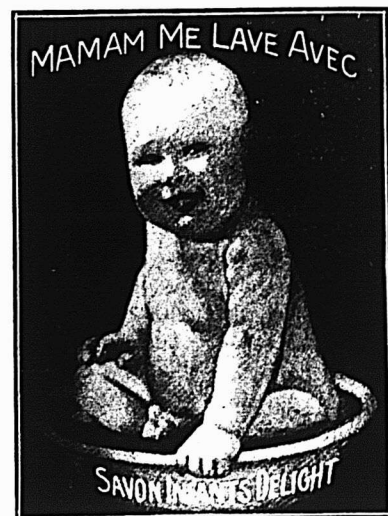

Le meilleur pour les petits enfants.

Le meilleur pour les grandes personnes.

Vous faites un bon profit et faites plaisir à vos clients.

JOHN TAYLOR & COMPANY

TORONTO.

LES PLUS GRANDS FABRICANTS DE SAVON AU CANADA



La bonne publicité rapporte, il n'y a pas à s'y tromper, dit "Clothier and Furnisher", et quand une annonce ne rapporte rien, on peut être sûr que la méthode employée, la rédaction et peut-être les marchandises annoncées ne sont pas du dernier genre; peut-être aussi l'annonceur s'est-il placé à l'arrière-plan en laissant continuellement son esprit continuellement rejeter les idées et les choses nouvelles. Ce n'est pas souvent qu'un homme d'affaires fait une bonne épreuve de quelque chose et spécialement une épreuve réelle de la publicité, sans un travail systématique. Il est inutile de dépenser de l'argent pour une annonce simplement pour voir si cette annonce vous procurera des clients.

Ce n'est ni la première, ni la deuxième, ni la troisième annonce qui produit. La dixième commencera peut-être à diriger le flot des acheteurs de votre côté et chaque annonce subséquente vous procurera une quantité d'affaires dix fois plus forte que la précédente.

Il est toujours préférable d'annoncer de manière à faire savoir au public ce que vous avez et pourquoi, en achetant chez vous, il économisera de l'argent.

Rédigez votre annonce dans un style attrayant et que la gravure que vous employez soit en rapport avec la marchandise annoncée. Ce n'est pas tant ce que vous annoncez qui vous amène des clients, c'est l'impression que vous faites sur leur esprit. La chose présentée doit impressionner le lecteur favorablement et, pour cela, votre annonce doit être rédigée en termes forts, intéressants et offrir de la nouveauté. Nous avons à plusieurs reprises parlé et l'habitude qu'ont certains annonceurs d'attirer l'attention du public en le décevant. De telles méthodes ont d'habitude peu de durée, et tant qu'elles durent elles sont onéreuses, c'est de l'argent dépensé en pure perte. Ces méthodes amusent l'imprimeur et causent des regrets à l'annonceur.

On ne peut pas insister trop sur ce principe que l'illustration de votre annonce et son texte doivent se renforcer l'un l'autre et que le tout doit former une production efficace. Cette application de l'illustration à la mise en évidence des articles annoncés explique pourquoi le texte de l'annonce doit être rédigé forcément en phrases courtes. L'étude des annonces d'autres commerçants est toujours bonne; elle indique les points faibles et les points forts, et ces derniers peuvent être utilisés avantageusement. Tout le monde ne possède pas la même faculté d'invention; quelques-uns en sont complètement dépourvus. Pour ceux-là, il est difficile d'inventer et si, par le fait d'un labeur ardu et de l'étude, ils arrivent à faire quelque chose qui ressemble à une annonce, leur production court risque de ressembler à

la texture noueuse du bois de chêne, sans en avoir la force.

Si vous voulez annoncer votre commerce, faites-le sans laisser les faits et gestes de vos rivaux influencer le ton ou le caractère de vos annonces.

Dès que vous commencez un gentil persiflage, le public en conclut que votre concurrent vous gêne. Si celui-ci emploie une fanfare et tire un feu d'artifice pour attirer le public, ne le ridiculisez pas dans vos annonces; allez chercher un aéronaute pour partir de votre magasin en ballon, ou faites n'importe quoi de plus fort que votre rival—si vous devez faire quelque chose. Ne gaspillez pas l'espace consacré à vos annonces; il coûte cher. Vous avez des marchandises d'aussi bonne qualité et à aussi bas prix que votre voisin; vous pouvez avoir quelque article bien meilleur.

Faites-le savoir au public d'une manière claire, concise. N'oubliez jamais que vous n'êtes pas seul à offrir des marchandises. Quand votre voisin fait un signe de tête, il essaie de faire une meilleure offre que la vôtre. Couvrez son offre et le public sera en votre faveur. Ayez continuellement une annonce dans les journaux; si vous ne pouvez pas faire la dépense d'un grand espace, prenez-en un petit, ou mieux, faites une grande annonce la moitié du temps et une plus petite pendant l'autre moitié alternativement. Vous pouvez dire bien des choses dans une petite annonce, si vous choisissez vos termes avec soin et si vous rédigez votre annonce d'une manière succincte.

Avez-vous de bonnes marchandises pour appuyer votre annonce? Si vous n'en avez pas, vous feriez aussi bien de jeter au vent l'argent que vous dépensez en publicité. Ne parlez pas au public de la bonne qualité de vos marchandises, si vous savez qu'elles ne sont pas bonnes. Quelques lecteurs superficiels peuvent répondre à votre appel et un petit nombre d'acheteurs sensés venir dans votre magasin; mais ce sera leur première et dernière visite. Si vous n'êtes pas sûr de vos marchandises, ne vantez pas leurs mérites, tenez-vous plutôt au-dessous de la vérité; cela plaira davantage aux clients.

Pour être attrayante, une annonce devrait avoir un en-tête approprié, quelque mot faisant impression, si possible. Le style en devrait être simple et très compréhensible; les grands mots en détruisent souvent l'effet. Les mots ne sont pas des idées, mais servent à exprimer des idées. Les lecteurs jettent un coup d'oeil sur les mots pour se rendre compte des images qu'ils représentent. Si les termes d'une annonce décrivent en détail des paletôts d'une belle confection, par exemple, un simple coup d'oeil jeté sur l'annonce devrait donner au lecteur une idée complète du paletôt décrit. Les mots devraient être employés à propos

pour produire un tout harmonieux. Les mots simples se dégagent sans effort l'idée qu'ils contiennent et, par conséquent, le lecteur n'est pas fatigué. On ne doit pas employer les mots en dehors de leur signification acceptée, car alors le lecteur est obligé de deviner, ce qui est fatal à l'annonce. Dites exactement ce que vous voulez dire. Ecrivez comme vous parlez, ou plutôt comme vous devriez parler. Que votre annonce exprime ce que vous diriez, si vous étiez à sa place. Dites franchement ce que vous avez à dire, mais n'encombrez pas de phraséologie l'espace qui vous est alloué.

Le public connaît les noms de la plupart des commodités et articles tenus par les magasins, mais les métaphores souvent tirées par les cheveux sont des énigmes pour lui. L'annonce doit être sincère et exempte de pathos. La habileté et le mensonge n'attirent jamais la clientèle; un style sans prétention est donc ce qu'il faut dans une bonne annonce. Si un préambule est nécessaire, il doit conduire simplement aux articles annoncés, de manière à fixer l'attention du lecteur sur la marchandise pour laquelle l'annonce de laquelle le préambule a été fait.

Un fait indéniable, c'est qu'une gravure ayant une relation directe ou indirecte avec le sujet de l'annonce tire l'oeil et donne de la force à celle-ci. Certains gens aiment les gravures comiques; mais nous sommes toujours en faveur d'illustrations dépeignant quelques usages des marchandises en question.

Quelle que soit la condition des affaires, la publicité est toujours opportune. Quand des causes naturelles produisent une augmentation extraordinaire des affaires, il faut prévoir l'avenir et chercher à faire le plus d'affaires possible. Montrez au public ce que vous faites, dites-lui ce que vous avez et pourquoi vous pensez qu'il est avantageux pour lui de se procurer votre marchandise—c'est le moyen de le faire penser comme vous.

#### Personnel

—M. Alphonse Aubry, de la maison A. Aubry et Fils, manufacturiers de ferblanteries, et Mme Aubry s'embarqueront prochainement à New-York, sur "la Provence", pour un voyage d'agrément de cinq mois, au cours duquel ils visiteront la France, l'Italie, la Suisse, l'Allemagne, la Belgique, et la Grande-Bretagne. M. et Mme Aubry seront accompagnés dans leur voyage par le Dr C. A. Dugas et sa dame.

Nous attirons l'attention des marchands de la campagne sur l'annonce de la maison A. Aubry et Fils, 600 avenue De Lorimier, Montréal, manufacturiers des instruments nécessaires à la récolte et à l'emballage du sirop et du sucre d'érable. C'est le moment ou jamais de songer à la récolte de la sève de l'érable et en s'adressant directement aux fabricants des appareils employés à cette fin, les marchands obtiendront les meilleures conditions de prix qui leur permettront de réaliser de plus amples profits.

# Epicerie, Provisions, Vins et Liqueurs.

## REVUE DES MARCHES

### COMMERCE

L'état des chemins à la campagne rend les affaires difficiles; les alternatives de pluie et de neige, de gel et de dégel, comme celles que nous avons eues cette semaine ne pourraient, en continuant, qu'empirer les difficultés de transport déjà existantes.

Dans les différentes branches du commerce on a déjà enregistré quantité d'ordres pour livraison à l'ouverture de la navigation et on en reçoit sans cesse de nouveaux.

Les manufacturiers dans presque toutes les lignes sont surchargés d'ordres et des difficultés sont à craindre pour les livraisons en temps voulu, surtout dans la quincaillerie et la ferronnerie.

Dans la construction, des contrats ont été donnés pour des bâtisses d'une certaine importance, mais les architectes trouvent difficilement des soumissionnaires pour les petites entreprises où la charpente est en bois; les entrepreneurs redoutent une élévation des prix du bois en même temps que la rareté de la main-d'oeuvre.

### FINANCES

La Sterling Bank of Canada, dont le siège social est à Toronto, vient d'ouvrir une succursale à Montréal dans la Bâtisse de la Standard Life, 157 rue St-Jacques. M. W. D. Hart, est le gérant de la succursale de Montréal.

\*\*\*

La Bourse de Montréal continue à faiblir malgré une situation industrielle et commerciale absolument saine. C'est encore New-York qui guide notre marché et tant que la position du marché voisin ne s'améliorera pas, nous ne pouvons guère espérer une reprise sérieuse des cours pour nos bonnes valeurs canadiennes. En attendant, ceux qui ont des capitaux disponibles sont en mesure de faire des placements très profitables.

Voici les différences survenues depuis notre dernière revue:

Gains:—Twin City Rapid Transit, 1; Pertes:—Soo (com.), 53-8; Detroit United Ry., 33-8; Halifax Electric Transit, 11-2; Havana Electric Ry., -5; Montreal Street (nouveau), 5; Ohio Traction, 31-2; Tri-City, 1; Mexican L. & P., 15-8; Montreal L. H. & P., 13-4; Richelieu &



## LA REGION DU LAC ST. JEAN

20 000,000 acres d'excellentes terres à 20c l'acre. Un pays abondant en bon bois et en excellente Eau à 190 Milles seulement d'un des plus beaux ports de mer de l'Amérique. Un pays pour les Industries de toutes sortes, rempli de pouvoirs d'Eau Beau Climat et communications faciles.

Pour renseignements et le guide du colon du lac St Jean, s'adresser à

**RENE DUPONT,**

Agent de colonisation.

Chemin de fer de Québec et du lac St-Jean, rue St André, QUÉBEC, Canada.

## QUEBEC STEAMSHIP CO. LIMITÉE.

New-York, Bermudes et Indes Occidentales.

Lignes de la Malle Royale.

Partant de la jetée 47, North River, New-York.

De New-York aux Bermudes.

Le **BERMUDIAN**, 5530 tonnes, et le **TRINIDAD**, 2.600 tonnes, à 10 a. m., 23 et 30 Mars, 1, 6, 11, 15, 23 et 24 Avril.

De New-York aux Indes Occidentales.

St-Thomas, Ste-Croix, St-Kitts, Antigua, la Guadeloupe, St-Domingue, la Martinique, Ste-Lucie, la Barbade et Demerara.

Steamer **PRETORIA**, à 3 p. m. le 26 Mars.

**CROISIÈRE SPÉCIALE** à la Barbade, la Martinique, la Dominique, St-Christophe, Ste-Croix, St-Thomas et les Bermudes par le **TRINIDAD** partant de New-York le 30 Mars. Prix \$80 à \$110.

On peut se procurer des tickets dans tous les principaux bureaux de tickets.

Pour fret, passage et assurance, s'adresser à A. E. Outerbridge & Co., 29 Broadway, New-York. Arthur Abern, Secrétaire, Québec.

**J. G. BROCK & CO. AGENTS,**  
211, Rue des Commissaires, Montréal.

## Alphonse Ledue Marchand de Grains et de Produits.

Successesseur de Leduc & Daoust EN Gros et à Commission

Spécialité: **Beurre, Fromage, Œufs et Patates**

Avances libérales faites sur consignations.

Correspondance sollicitée.

1217 ET 1219 RUE ST-JACQUES, MONTREAL.

Ontario, 4; Rio de Janeiro, 11-4; Canadian Converters, 1; Canadian General Electric, 81-8; Dominion Coal (com.), 3; Dominion Coal (préf.), 2; Dom. Iron & Steel (com.), 3-4; Dom. Iron & Steel (préf.), 1; Lake of the Woods (com.), 2; Montreal Cotton, 1; Nova Scotia Steel (com.), 21-8.

Nous donnons la cote de la dernière transaction pour chacune des valeurs ci-après:

### Chemins de fer

Can. Pac. Ry. [nouv.]	192½
Can. Pac. Ry. (ex-div.)	170¾
Duluth S. S. & A. Ry. (com.)	19
Duluth S. S. & A. Ry. [préf.]	40½
Minn. St. Paul & Soo (com.)	106½
Minn. St-Paul & Soo [préf.]	170½

### Tramways

Detroit United Ry.	70½
Halifax Electric Transit	99½
Hamilton Electric Ry.	92
Havana Electric Ry. (com.)	40
Havana Electric (préf.)	81½
Illinois Traction (préf.) (ex-div.)	89½
Montreal Street Ry.	215
Montreal Street Rights	15
Montreal Street (nouv.)	312
Ohio Traction	26½
Sao Paulo (com.)	137
Sao Paulo [préf.]	137
Sao Paulo (nouv.)	134½
St. John Railway	105
Toledo Railways	26
Toronto Railway (ex-div.)	105½
Tri-City	89
Tri-City (préf.)	90
Trinidad Railway	80
Twin City Rapid Transit	95
West India Electric [com.]	50
Winnipeg Electric Street Railway (com.)	186½
Winnipeg Electric Ry. [préf.]	116

### Télégraphes, etc.

Bell Telephone (ex-rights)	126
Bell Rights	4½
Mackay (ord.) (ex-div.)	68
Mackay (préf.) (ex-div.)	67½
Montreal Telegraph	161

### Divers

Can. North West Land (com.)	435
Can. North West Land [préf.]	99½
Mexican Light & Power	48¾
Montreal L. H. & P.	85
Montreal Loan and Mortgage	136
Richelieu & Ontario Nav.	72
Rio de Janeiro L. & P.	43
Windsor Hotel	107½

### Valeurs Industrielles

Auto Ry. Signal	50
B. C. Packers	68
Canadian Converters	60
Canadian General Electric	127
Dominion Coal (com.)	60
Dom. Coal (préf.)	110
Dom. Textile (préf.)	94
Dom. Iron & Steel (com.)	20
Dom. Iron & Steel (préf.)	50

International Coal [com.]	85
Intercolonial Coal [préf.]	91
Lake of the Woods (com.)	78
Lake of the Woods (préf.)	110
Laurentide Pulp (com.)	90
Laurentide Pulp (préf.)	102
Magdalen Islands (com.)	31½
Magdalen Islands (préf.)	71½
Montreal Coal	90
Montreal Cotton	122
Montreal Steel Works (com.)	96
Montreal Steel Works (préf.)	105
Montreal Steel [nouv.]	108
Nova Scotia Steel (com.)	72¾
Nova Scotia Steel [préf.]	120
Ogilvie Flour Mills [com.]	180
Ogilvie Flour Mills (préf.)	120

**Bons et obligations**

Bell Telephone	106 7/8
Cable	96 1/2
Detroit United	99 1/2
Dominion Textile, D.	90
Dominion Textile, C.	88 1/4
Dominion Textile, B.	90
Dominion Textile, A.	88
Dominion Textile [fractions]	105
Dominion Coal	99 1/2
Dominion Cotton	95 1/2
Dominion Iron & Steel	77
Halifax Traction	102
Havana Electric	91
Intercolonial Coal	95
Lake of the Woods	107
Laurentide Pulp	110
Magdalen Islands	92 1/2
Mexican Electric L. & P.	82 1/2
Mexican Electric	76
Montreal Light, Heat & Power	99
Montreal Steel Works	105
Montreal Street Railway	104
Nova Scotia Steel	108 1/2
Nova Scotia Con.	100 1/2
Ogilvie Flour Mills	118
Price Bros.	105
Rio de Janeiro L. & P.	75 1/4
Sao Paulo	94 1/2
St. John Railway	103 1/2
Winnipeg Electric Street Ry.	102 1/2

**REVUE GENERALE**

**EPICERIES**

Le mauvais état des chemins à la campagne rend difficiles les affaires pour livraison immédiate et les ventes s'en ressentent. Les ordres pour livraisons ultérieures ne manquent pas.

Quelques marchandises sont cette semaine à prix plus bas, notamment les noix de Grenoble et les noix Marbot, les pruneaux, les dattes, les lards Woodlawn et Swift.

Il y a hausse sur les sirops de table, sur les riz Patna importés et sur ceux décortiqués au Canada; sur quelques lignes de planches à laver qui ont été avancées de 20c. par doz.; sur le chocolat Fry, les 6 à la lb. est remplacé par les 7 à la lb. avec un prix de 26c. au lieu de 25c. par lb. Le lait condensé marque "Challenge" est avancé de 25c. par doz.

Voir à l'article saindoux pour les changements de prix des saindoux Fairbank.

**SUCRES**

Très bonne demande; prix sans changement.

Nous cotons:

Extra granulé . sac 100 lbs.	4.25
Extra granulé . . . . . baril	4.30
Extra granulé . . . . . 1-2 baril	4.45
Extra ground . . . . . baril	4.70



**CHOCOLATS**

de haute qualité pour les épiceries de 1er ordre.

La plus vaste et la plus belle ligne, dans le Dominion, de paquets et de nouveautés pour Noël.

The Harry Webb Co., Ltd - TORONTO.

**La Moulange CHAMPION**

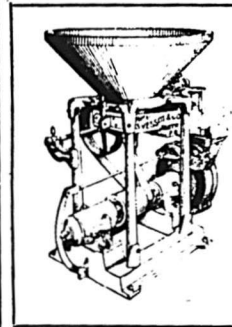

Est recommandée par un grand nombre de propriétaires de moulins pour mouder rapidement et économiquement toute espèce de grains. Demandez le catalogue et les certificats. Mentionnez le PRIX COURANT.

**S. VESSOT & CIE**  
JOLIETTE, P. Q.

**Plumes INOXYDABLES**

De la Fabrique BLANZY, POURE & CIE.

702 Mitrailleuse, pour l'écriture expédite	50c
712 Pointe Sphérique, bec recourbe	50c
718 Alaska, bec carré, pour écriture droite ou renversée	56c
743 Nava, pour comptabilité et correspondance	80c
749 Alhambra, pour correspondance	80c
761 Sagittaire, plume ferme	60c
851 Tzigane, pour écriture courante	56c

La boîte de 144 plumes expédite franco par malle. Spécialité de porte-plume.  
En vente chez tous les libraires.

Dépositaire pour le Canada:

**La Compagnie J.-B. Rolland & Fils**  
6 à 14, rue St-Vincent, - MONTREAL.

**The Uncle Sam Dressing Co.**

LANORAIE, . . . . . MONTREAL.

Manufacturiers du . . . . .  
**UNCLE SAM DRESSING**

Vernis à chaussures, contenant de l'huile, garanti ne pas brûler le cuir et lui donner un lustre brillant et durable.

**Protectorine**—La meilleure graisse pour harnais, assouplit et conserve le cuir en le rendant à l'épreuve de l'eau.

**Cirage Coon**—La meilleure combinaison de cirage à chaussures, conserve le cuir et lui donne un lustre parfait.

Ecrire pour Echantillons

**EN VENTE chez les EPICIERS en GROS**

Si votre Epicier en Gros n'en a pas, écrivez-nous directement à LANORAIE.

Extra ground . . . . . bte 50 lbs.	4.50
Extra ground. . . . . 1-2 bte 25 lbs.	4.50
No 1 Yellow . . . . . baril	4.50
No 1 Yellow, sac 100 lbs. met	3.85
No 2 Yellow . . . . . baril	4.50
No 3 Yellow . . . . . baril	4.50
Powdered . . . . . baril	4.50
Powdered . . . . . bte 50 lbs.	4.50
Paris Lumps . . . . . bte	4.85
Paris Lumps . . . . . 1-2 bte	4.95
Sucres bruts cristallisés	3.50
Sucres bruts non cristallisés	3.25

**SIROPS DE TABLE**

Le sirop de table "de blé-d'Inde" est avancé de 10c. par seau de 38 1-2 lbs.; de 5c. par caisse pour les canistres de 2, 5 et 10 lbs. et de 10c. par caisse pour les canistres de 20 lbs. La demande est excellente.

Nous cotons:

Quarts . . . . . lb.	0.95
1/2 quarts . . . . . lb.	0.95
1/4 quarts . . . . . lb.	0.95
Seaux de 38 1/2 lbs. . . . . le seau	1.50
Seaux de 25 lbs. . . . . le seau	1.50
Canistres 2 lbs., 2 oz. à la cse, cse	2.00
Canistres 5 lbs., 1 oz. à la cse, cse	2.50
Canistres 10 lbs., 1/2 oz. à la cse, cse	2.50
Canistres 20 lbs., 1/4 oz. à la cse, cse	2.50

**GLUCOSE**

Nous cotons en:

Baril, par 100 lbs.	3.65
Quarts, par 100 lbs.	3.20
1-2 Quart, par 100 lbs.	3.35

**MELASSES**

La demande est plus tranquille, les prix sur place sont fermes, en raison des prix élevés du marché primaire de la Barbade.

Le gal.

Barbade choix . . . . . tonne	0.39
Barbade . . . . . tierce et quart	0.32 1/2
Barbade . . . . . demi qt.	0.33 1/2
Barbade, fancy . . . . . tonne	0.32 1/2
Barbade, fancy . . . . . quart	0.35

**THES**

La demande est moins active pour tous les thés en général. Néanmoins les prix sont tenus très fermes pour les raisons déjà données précédemment.

**EPICES PURES, GRAINES ET SEL**

Il y a une bonne demande continue dans cette ligne, avec prix bien tenus.

Nous cotons:

Allspice, moulu . . . . . lb.	0.12	0.17
Anis . . . . . "	0.09	0.19
Canary Seed . . . . . "	0.04 1/2	0.05
Cannelle, moulu . . . . . "	0.15	0.18
Cannelle en mattes . . . . . "	0.14	0.20
Clous de girofle moulus . . . . . "	0.18	0.23
Clous de girofle ronds . . . . . "	0.22	0.24
Crème de tartre . . . . . "	0.20	0.24
Gingembre moulu . . . . . "	0.13	0.16
Gingembre en racine . . . . . "	0.20	0.22
Graine de lin . . . . . "	0.04	0.04 1/2
Macis moulu . . . . . "	0.75	0.80
Mixed Spice moulu . . . . . "	0.17	0.22
Muscade blanche . . . . . "	0.30	0.40
Muscade non blanchie . . . . . "	0.30	0.60
Pimento [Jamaïque] . . . . . "	0.09	0.12
Piments [clous ronds] . . . . . "	0.09	0.11
Poivre blanc rond . . . . . "	0.20	0.24
Poivre blanc moulu . . . . . "	0.23	0.26
Poivre noir rond . . . . . "	0.15	0.18
Poivre noir moulu . . . . . "	0.15	0.18
Poivre de Cayenne pur . . . . . "	0.20	0.25
Whole Pickle Spice . . . . . "	0.12	0.15
Sel fin . . . . . quart, 3 lbs.	2.90	
Sel fin . . . . . quart, 5 lbs.	2.50	
Sel fin . . . . . quart, 7 lbs.	2.75	
Sel fin . . . . . 1-4 sac, 56 lbs.	0.00	0.38
Sel fin . . . . . sac, 2 cwt.	0.00	1.25



Sel fin en quart de 280 lbs.:		
Ordinary fine	.....	1.70
Fine	.....	2.00
Dairy	.....	2.10
Cheese	.....	2.20
Sel gros	..... sac	0.52½ 0.60

**VINAIGRE**

Nous cotons:

Bollman, cruches paillées, 4 gall. imp.	..... cruche	0.00	2.20
Domestique, triple, cruches paillées, 4 gal. imp.	..... cruche	1.60	1.75
XX	..... le gall.	0.00	0.20
XXX	..... le gall.	0.00	0.25
100 grains	..... le gall.	0.00	0.28
118 grains [proof]	..... le gall.	0.00	0.32

**LEGUMES SECS**

Nous cotons:

Fèves de Lima	..... la lb.	0.07	0.08
Fèves blanches, le minot	.....	1.50	1.80
Fèves blanches	..... la lb.	0.02½	0.03
Pois verts No 1,	..... la lb.	0.02½	0.03
Pois à soupe No 1, jaunes,	..... lb.	0.03	0.04
Pois fendus	..... sac	0.00	2.70

**ORGE**

Nous cotons:

Orge mondé (pot), sacs	.....	0.00	2.10
Orge mondé (pot), barils	.....	0.00	4.40
Orge perlé [pearl], sacs	.....	0.00	3.75

**RIZ**

Les riz Patna importés sont rares sur place et en avance de 1-8c. par lb. Les riz Patna décortiqués au Canada ont été avancés également; on trouvera ci-dessous les nouvelles cotes.

Nous cotons:

Riz importés.

Riz Patna, No 1	..... la lb.	0.04½	0.04½
Riz Caroline	.....	0.10	0.11
Riz moulu	.....	0.00	0.06
Riz soufflé [puffed] caisse de 36 paquets de 2 pintes	.....	2.90	
Riz soufflé [puffed] en barils de 30 lbs., la lb.	.....	0.20	0.22

Riz décortiqués au Canada:

Qualité B, suivant quantité et emballage	.....	3.15	3.35
Qualité CC, suivant quantité et emballage	.....	3.05	3.25
Patna Bright [sac de 250 lbs.]	.....	3.40	3.50
Luster	.....	3.55	3.62½
Polished Patna	.....	0.00	3.90
Mandarin Patna	.....	0.00	4.35
Impérial Glacé Patna	.....	0.00	4.50
Japan glacé	.....	4.30	4.40
Crystal Japan	.....	4.65	4.75
Snow Japan	.....	4.80	4.90
Japan Ice Drops	.....	4.90	5.00

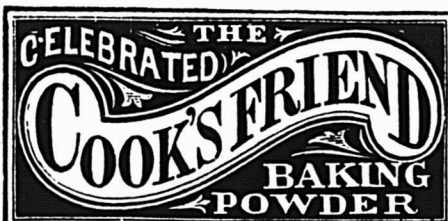

**C'EST une marchandise honnête et juste l'article pour créer ou étendre un courant d'affaires. Les meilleurs épiciers se font un devoir d'en tenir toujours en stock.**

**VOIR LES COTATIONS DANS NOS PRIX COURANTS**

**Lake of the Woods Milling Co., Ltd**

**FABRICANTS DE**

**Farine "FIVE ROSES"**

**Meunerie à Keewatin,**  
Capacité 4000 barils par jour.

**Meunerie à Portage-Laprairie**  
Capacité 1500 barils par jour.

**Capacité Totale 5500 BARILS PAR JOUR**

**BUREAUX,**  
**MONTREAL, TORONTO, WINNIPEG,**  
**KEEWATIN, PORTAGE-LAPRAIRIE.**

**Vernis de haut grade** *Médaille d'Or Paris 1900.*

Poli Diamond, Noir Peerless, Boulevard Russet, Noir et Tan Eureka, Liquide et Pâte combinés "VIT" en Noir et Tan.

**Manufacturés au Canada.**

Demandez nos prix.

**American Dressing Co.**  
**MONTREAL.**

**FARINES ET PATES ALIMENTAIRES**

Nous cotons:

Farine d'avoine granulée	..... sac	2.60	
Farine d'avoine Standard,	..... sac	2.60	
Farine d'avoine fine	..... sac	2.60	
Farine d'avoine roulée,	..... baril	4.50	4.75
Farine d'avoine roulée,	..... sac	2.20	2.30
Farine de Sarrasin	.....	2.30	2.40
Farine de blé-d'Inde ordinaire,	..... sac	1.65	
Farine de blé-d'Inde [gold dust],	..... sac	1.70	1.80
Farine de blé-d'Inde [gold dust],	..... baril	3.60	3.80
Vermicelle, macaroni et spaghetti canadiens, en vrac, boîtes de 5 et 10 lbs., la lb.	.....	0.04	0.04½
barils, de 75 lbs., la lb.	.....	0.03½	0.04
Vermicelle, macaroni, spaghetti, pâtes assorties: alphabet, chiffres, animaux, nouilles, coudes, importées en vrac, la lb.	.....	0.06½	0.07
en paquets de 1 lb., la lb.	.....	0.07½	0.11½
Tapioca pearl, la lb.	.....	0.07½	0.08
Tapioca seed	.....	0.07	0.07½
Tapioca flake, la lb.	.....	0.07	0.08
Sagou	..... la lb.	0.05	0.05½

**FRUITS SECS**

Les noix de Grenoble sont cotées à 1-2c. de moins et les noix Marbot à 1c. au-dessous des anciens prix. Les dattes en vrac subissent une baisse de 1-2c. par lb. A signaler également une réduction sur les pruneaux de Californie et d'Orégon.

La demande pour les fruits secs est tranquille.

**Dattes et Figues**

Dattes en vrac	..... lb.	0.00	0.05
Dattes en ppts. de 1 lb.	..... lb.	0.00	0.06½
Figues, Smyrne, bte 10 lbs., 3 cour.	..... lb.	0.08	0.08½
Figues, Smyrne, bte 10 lbs., 4 cour.	..... lb.	0.08½	0.09
Figues, Smyrne, bte 10 lbs., 5 cour.	..... lb.	0.09½	0.10
Figues, Smyrne, bte de 10 lbs., 6 cour.	..... lb.	0.10	0.11
Figues, Smyrne, bte de 10 lbs., 7 cour.	..... lb.	0.11	0.12½
Figues, Smyrne, bte de 1 lb.	.....	0.11	0.12
Figues en mattes, 33 lb. environ	..... matre	1.14	1.30

**Pruneaux**

Pruneaux Californie 30/40	.....	0.09	0.10
Pruneaux Californie 40/50	.....	0.07½	0.09½
Pruneaux Californie 50/60	.....	0.07½	0.08½
Pruneaux Californie 60/70	.....	0.07½	0.07½
Pruneaux Californie 70/80	.....	0.06½	0.07
Pruneaux Californie 80/90	.....	0.06	0.06½
Pruneaux Californie 90/100	.....	0.05½	0.06
Pruneaux d'Orégon 30/40	.....	0.11	0.13

Notre maison a été la première au Canada à tenir des . . .

**THÉS DU JAPON**

Marque de Commerce



Essayez-nous quand vous serez prêt à acheter.

Ce sont les THÉS absolument les meilleurs.

**Mathewson's Sons**  
202 Rue McGill,

Successeurs de J. A. MATHEWSON & CO.  
ÉPICIERS EN GROS  
MONTREAL.

Pruneaux d'Orégon 40/50	0.07½	0.09
Pruneaux d'Orégon 50/60	0.07½	0.08
Pruneaux d'Orégon 60/70	0.06½	0.07½
Pruneaux d'Orégon 70/80	0.06½	0.07
Pruneaux d'Orégon 80/90	0.05½	0.06
Pruneaux d'Orégon 90/100	0.05½	0.05½
Pruneaux d'Orégon 100/plus	0.00	0.04½
Pruneaux Orégon, btes de 10 lbs., 60 fruits à la lb., bte		0.75

<b>Raisins de Corinthe</b>		
Corinthe Amalias	0.07½	0.08½
Corinthe Filiatras nettoyés	0.07½	0.08
Corinthe Vostizzas	0.08½	0.09
Corinthe nettoyés .. par lb.	0.08½	0.09

<b>Raisins de Malaga</b>		
3 couronnes	bte	2.50 3.00
4 couronnes	bte	3.50
5 couronnes	bte	4.00
6 couronnes	bte	5.00
8 couronnes	bte	6.00
3 couronnes	¼ bte	0.85
4 couronnes	¼ bte	1.10
6 couronnes	¼ bte	1.40
8 couronnes	¼ bte	1.75

<b>Raisins Sultanas.</b>		
Sultanas, qualité choix	0.15	0.16
Sultanas de Californie foncés		0.09

<b>Raisins de Valence</b>		
Valence fine off Stalk	0.08	0.09
Valence fine off Stalk.. 1-4 boîte		0.10
Valence Selected	0.09½	0.10
Valence Layers	0.10	0.10½
Valence on Stalk, sacs 100 lbs.	0.07	0.07½

<b>Raisins de Californie</b>		
Epépinés, paq. 1 lb.	0.11	0.12
Epépinés, paq. 12 oz.	0.10	0.10½

<b>Noix et Amandes</b>		
Amandes Tarragone.	0.14½	0.15½
Amandes Valence écalées	0.32½	0.35
Avellines	0.11½	0.12½
Noix Grenoble Mayette	0.10	0.12
Noix Marbot	0.11½	0.12½
Noix Bordeaux écalées	0.23	0.25
Noix du Brésil	0.17	0.19
Noix Pécans polies, moyennes	0.20	0.22
Noix Pécans polies, Jumbo	0.22	0.23
Noix Pécans cassées . 1 lb.	0.00	0.00
Peanuts	0.09	0.14

<b>Fruits évaporés</b>		
Abricots	lb.	0.23 0.25
Nectarines	lb.	0.17 0.20
Pêches		0.17 0.21½
Poires		0.16 0.21½
Pommes tranchées évapo- rées... btes de 50 lbs.	0.10	0.11
Pommes évaporées, calsse 40 lbs. carton 2 lbs.	0.00	0.12

<b>Pelures de fruits</b>		
Citron	lb.	0.11½ 0.12
Orange	lb.	0.11½ 0.12
Citronnelle	lb.	0.20 0.22

**CONSERVES ALIMENTAIRES**

**Conserves de légumes**

La demande est assez bonne et les prix sont bien tenus sans changement.

Nous cotons:

Asperges entières importées, suivant format	doz.	3.00 5.75
Asperges [Pointes] 2 lbs. doz.	0.00	3.00
Baked Beans, sans sauce, 1 lb.	0.45	0.50
Baked Beans, sans sauce, 2 lbs.	0.75	0.80
Baked Beans, sans sauce, 3 lbs.	0.95	1.00
Baked Beans, avec sauce, 1 lb.	0.45	0.50
Baked Beans, avec sauce, 2 lbs.	0.75	0.85
Baked Beans, avec sauce 3 lbs.	0.95	1.00
Blé-d'Inde	2 lbs. doz.	0.92½ 0.95
Blé-d'Inde en épis	gal.	0.00 4.65
Champignons	boîte	0.16 0.24
Citrouilles	3 lbs. doz.	0.92½ 0.95
Citrouilles	gal.	3.00 3.02½

Pour la qualité et la pureté,  
achetez l'

# Extra Granulé

Et les autres sucres raffinés  
de la vieille marque de  
confiance



Manufacturé par  
**The Canada Sugar Refining Co.**  
LIMITÉE.  
MONTREAL.

# L'EPICIER

qui cherche à attirer  
la Clientèle au moyen  
des Viandes de Con-  
serve, telles que cel-  
les offertes sous la  
marque de

# Wm. CLARK

feront affaires avec  
SURETÉ,  
SÉCURITÉ  
..... et .....

## SATISFACTION.

Epinauds	2 lbs. doz.	1.42½ 1.45
Epinauds	3 lbs. doz.	1.85 1.87½
Epinauds gallon.	doz.	5.00
Haricots verts importés. bte	0.12½	0.16
Haricots verts canadiens doz.	0.00	0.95
Haricots jaunes can. doz.	0.00	0.95
Haricots Lima	2 lbs.	1.27½ 1.30
Haricots "Midget" jaunes et verts	doz.	0.00 1.30
Macédoine de légumes, bte	0.12½	0.16
Okra, 3 lbs.	doz.	2.50 3.00
Petits pois frs., mi fins, bte	0.11	0.12
" " fins "		0.13 0.14
" " ext. fins "		0.15 0.16
" " surfins "		0.17 0.20

Pois canadiens [English garden]	2 lbs. doz.	0.85 0.87½
Pois canadiens [Early June], 2 lbs. doz.	0.95	0.97½
Pois canadiens [Sweet wrin- kled]	2 lbs. doz.	1.00 1.02½
Pois canadiens [Fine French] 2 lbs. doz.	1.25	1.27½
Pois Simcoe [Petits Pois très fins]	1 lb. doz.	1.00
Succotash	2 lbs. doz.	1.27½ 1.30
Tomates, 1 gallon	doz.	3.60 3.62½
Tomates	3 lbs. doz.	1.15 1.20
Tomates Royal	3 lbs. doz.	0.00 1.15
Truffes	doz.	4.80 5.00

**Conserves de fruits**

Il y a une excellente demande pour la généralité des conserves de fruits. Les bluets font pour ainsi dire défaut sur place et il n'en reste plus entre les mains des empaqueurs.

Nous cotons:

Abricots de Californie, 2½ lbs....doz.	0.00	3.00
Ananas coupés en dés 1 1-2 lb.		0.00 1.60
Ananas entiers importés, 2 1-2 lbs.		2.20 2.40
Ananas tranchés [emp. Can.]	2 lbs. doz.	2.00 2.02½
Ananas râpés [emp. Can.] 2 lbs. doz.	2.10	2.12½
Ananas entiers [emp. Can.] 2½ lbs....doz	2.80	2.85½
Bluets	2 lbs....doz	0.95 1.00
Cerises noires sans noyaux	2.25	2.27½
Cerises rouges sans noyaux	2.25	2.27½
Cerises blanches sans noy.	2.40	2.42½
Cerises rouges avec noyaux	1.75	1.77½
Cerises blanches avec noy.	1.90	1.92½
Fraises en sirop, 2 lb....doz	0.00	2.50
Fraises [confitures] 2 lbs....doz	0.00	2.50
Fraises Américaines 1 lb....doz	0.00	1.60
Framboises. . . 2 lbs....doz	1.75	1.77½
Framboises [solid pack] . gallon	8.65	
Gadelles rouges [Standard] gallon	5.15	
Gadelles noires [Solid pack] gal.	8.15	
Groselles . . . 2 lbs....doz	2.15	2.17½
Mûres . . . 2 lbs....doz	1.77½	1.80
Pêches de Californie, 2½ lbs....doz.	0.00	3.30
Pêches jaunes . 2 lbs....doz	0.00	2.50
Pêches jaunes . 3 lbs....doz	3.20	3.27
Pêches pelées . . . gal.	4.65	4.67½
Poires [Flemish Beauty] 2 lbs....doz	1.65	1.67
Poires [Flemish Beauty], 3 lbs....doz	2.15	2.17
Poires [Bartlett] 2 lbs....doz	1.80	1.82
Poires [Bartlett] 2½ lbs....doz	2.20	2.22
Poires [Bartlett] 3 lbs....doz	2.35	2.37
Poires [pie peeled], gallon, doz	4.00	4.02
Pommes . . . 3 lbs....doz	1.05	1.07
Pommes . . . gallon....doz	2.90	2.92
Prunes lombard 2 lbs....doz	1.87½	1.90
Prunes lombard . . . gallon	3.55	3.57
Prunes de Californie, 2½ lbs....doz.	0.00	2.50
Prunes Greenage., 2 lbs. doz	1.40	1.42



Prunes Greengage, gallon . . .	3.85	3.87½
Gadelles rouges [solid pack], gall.	0.00	7.40
Rhubarbe . . . 2 lbs. . . . doz	1.17½	1.20
Rhubarbe . . . 3 lbs. . . . doz	1.95	1.97½
Rhubarbe . . . gallon. . . . doz	0.00	2.77½

**Conserves de viandes.**

Peu de ventes dans cette ligne; la demande porte presque exclusivement sur les conserves canadiennes. Les prix n'ont pas varié.

**Prix à la doz de boîtes**  
Amér. Canad.

Corned beef . . . 1 lb.	1.70	1.40	1.50
Corned beef . . . 2 lb.	3.20	2.50	2.60
Corned beef . . . 6 lb.	10.50	7.50	7.65
Corned beef . . . 14 lb.	24.00	17.50	0.00
Canard désossé . . . 1 lb.	3.10	3.20	
Dinde désossée 1 lb.	3.10	3.20	
Dinde rôtie. . . 1½ lb.		3.20	
Dindes rôties . . 2 lb.	3.50		
English Brawn 2 lb.	3.20	2.60	
Lang. de boeuf. 1½ lb.	8.10	7.25	7.50
Lang. de boeuf. 2 lb.	9.50	7.80	8.00
Lang. de boeuf. 2½ lb.	12.25	8.35	8.75
Lunch Tongues 1 lb.	4.00	3.30	3.40
Lunch Tongues 2 lb.	8.10	6.60	6.75
Mince Meat, en seau . lb.	0.07½	0.08	
Mince Meat, en seau, imp.	0.16	0.09	
Oies désossées rôties. . . . 1½ lb.			3.00
Pieds de cochon . . . 1½ lb.	0.00		2.40
Pieds de cochon désossés . . . 1 lb.	1.85		1.65
Poulets désossés . . . 1 lb.	3.10	3.20	
Poulets rôtis . . 2 lb.		3.50	
Poulets [giblets] 2 lb.		2.00	
Pâtés foie gras	0.80	1.40	
Sliced dried beef . . . . .	3.40	3.00	3.25

**Conserves de poissons**

Il y a une demande assez sensible pour le saumon à bon marché et les sardines canadiennes. Le saumon Humpback commence à se faire rare sur place. Par suite des modifications au tarif de douane il y a une diminution sur le prix du produit, la diminution varie suivant les emballages.

Les harengs d'Ecosse devront subir une hausse de 15 à 25c. par doz. par suite des changements apportés au tarif de douane.

Nous cotons:

Anchois à l'huile [suivant format]	doz.	1.60	4.50
------------------------------------	------	------	------

**Cocoa "Perfection"**  
Etiquette Feuille d'Erable

**Chocolat "Royal Navy"**  
**Chocolat "Queen's Desert"**  
**Chocolat "Cream Bar"**  
**Chocolat à Glacer**  
**Chocolat "Swiss Milk"**  
**Cafés en renom**

Reconnus pour leur pureté et leur excellence.

**The COWAN Co., TORONTO.**

COWAN

# Robinson's

## Patent Barley

POUR LES ENFANTS

Le Barley Robinson, recommandé par le célèbre DR H. PYE CHEVASSE, est supérieur à tout autre aliment. Pendant les jours d'été, on ne craint pas les maladies d'enfants quand Robinson's Barley est donné aux enfants.

### FRANK MAGOR & CO.

403 Rue St-Paul MONTREAL.

Il n'y a rien qui donne une satisfaction aussi constante qu'un

# TELEPHONE

dans un Bureau ou une Résidence.  
C'est un messenger fidèle et toujours prêt.  
Il étend votre champ d'utilité.  
Il augmente votre confort.  
Il double votre capacité d'affaires.

LA COMPAGNIE CANADIENNE  
DU

## TELEPHONE BELL.

Clams. . . . . 1 lb "	0.95	1.35
Crevettes [Shrimps] boîtes . . . . . 1 lb.	1.50	
Crevettes (Shrimps) boîtes . . . . . 2 lbs.	2.75	2.90
Crevettes séchées . 1½ lb.	2.75	2.90
Harengs marinés, imp. "	0.00	1.00
Harengs aux Tom., imp. "	1.20	1.50
Harengs kippered, imp. "	1.25	1.60
Harengs Canadiens . . . . .	0.95	1.00
Homards, bte plate 1 lb. "	3.90	4.35
Homards, bte plate ½ lb. "	2.00	2.50
Homards, bte haute 1 lb. "	3.75	3.85
Huîtres . . . . . boîte 1 lb. "	1.50	
Huîtres . . . . . boîte 2 lb. "	2.75	
Maquereau . . . . .	1.10	1.15
Maquereaux de Californie, épiciées, btes ovales . doz.	0.00	2.50
Maquereaux de Californie, aux tomates, btes ovales "	0.00	2.50
Sardines canadiennes . cse	3.75	4.00
Sardines 1-4 importées . bte	0.08	0.25½
Sardines 1-2 importées . bte	0.18	0.38
Saumon rouge Cohoes, Fraser River, boîte plate "	0.00	1.40
Saumon rouge [Sockeye] boîte haute, 1 lb. . . . . doz.	1.65	1.80
Saumon rouge [Sockeye] boîte plate, 1 lb. . . . . doz.	1.90	1.95
Saumon rouge [Sockeye] boîte plate, 1-2 lb. . . . . doz.	0.00	1.20
Saumon du printemps, boîte haute, 1 lb. . . . . doz.	0.00	1.55
Saumon de printemps, 1-2 lb. doz.	0.00	1.00
Saumon Humpback, 1 lb. doz.	1.00	1.10
Smelts [Eperlans] aux épices, bte ronde, 1-2 lb. doz.	0.90	1.00
Smelts à la moutarde, boîte ovale, 1-2 lb. . . . . doz.	0.95	0.105
Smelts aux tomates, boîte ovale, 1-2 lb. . . . . doz.	0.95	1.05

**LARDS ET JAMBONS**

La demande semble modérée pour la saison.

Le lard Woodlawn subit une baisse de 25c. par quart et le lard Swift se vend à une réduction de 50c. par quart.

Nous cotons:

**Lards Américains.**

Lard Jones 19/35 morceaux . . .	23.75
Lard Woodlawn 36/45 morceaux	23.00
Lard Monarch, 16/30 morceaux	00.00
Lard Swift 16/30 morceaux . . .	24.00
Lard Armour 30/40 morceaux . . .	25.00
Lard Armour 40/50 morceaux . . .	24.00
Lard Riverside 50/60 morceaux . .	24.00

**Lards Canadiens.**

Short Cut Mess, barils . . . . .	23.50
Long Cut Heavy Mess . . . . .	22.00
Long Cut Mess Clear . . . . .	22.00
Long Cut heavy Mess, non désossé . . . . .	22.00

Plus faciles à vendre que toute autre marchandise similaire, telles sont les

# MARQUES DE BORDEN

Lait Condensé

**MARQUE "EAGLE"**

Crème Evaporée

**MARQUE "PEERLESS"**

EN VENTE PARTOUT AU CANADA.

William H. DUNN, Montréal et Toronto.

Scott, Bathgate & Co., Winnipeg, Man. Shallcross, Macaulay & Co., Vancouver et Victoria, C.A.

(Non sucrée)

**Vlandes fumées.**

Lard fumé désossé . . . . . lb.	0.15½	0.16½
Lard fumé non désossé . . . . . lb.	0.15½	0.16½
Jambons . . . . . lb.	0.14	0.16½

**SAINDOUX**

Les saindoux purs sont en demande modérée, tandis que les saindoux composés de Fairbank sont très actifs. Les prix de ces derniers saindoux en seaux et en chaudières ont été avancés de 5c. par seau ou chaudière, les prix en canistres ont été baissés de 1-8c. par lb.

**Nous cotons:**

Pur . . . . . en seaux	2.55	2.65
Pur . . . . . en tinettes	0.12½	0.13
Canistres de 10 lbs. . . . . lb.	0.13½	0.14½
Canistres de 5 lbs. . . . . lb.	0.13½	0.14½
Canistres de 3 lbs. . . . . lb.	0.13½	0.14½
Composé . . . . . en seaux	2.10	2.15
Chaudières de 20 lbs. . . . .	2.00	2.05
Canistres de 10 lbs. . . . . lb.	0.10	0.10½
Canistres de 5 lbs. . . . . lb.	0.10	0.10½
Canistres de 3 lbs. . . . . lb.	0.10	0.10½
Tierces . . . . . lb.	0.09½	0.10
½ barils . . . . . lb.	0.10	0.10½

**SSONS FUMES, SALES ET GELES**

En dehors du petit poisson blanc qui est moins cher, les prix en général sont soutenus. Le hareng gelé n'est plus sur le marché; le saumon et le flétan sont rares et à prix fermes.

Brochet gelé . . . . . lb.	0.05½	0.07
Doré gelé . . . . . lb.	0.08	0.08½
Eperlans (smelts) gelés lb.	0.08	0.10
Esturgeon (escargot) gelé lb.	0.09	0.09
Flétan gelé . . . . . lb.	0.10	0.10
Haddes nouveaux, btes 15 et 30 livres . . . . . lb.	0.09	0.09
Haddock fumé, btes 15 et 30 lbs. . . . . lb.	0.09	0.09
Haddock frais (non gelé) lb.	0.06	0.06
Harengs Labrador . . . . . qrt.	5.25	5.25
Harengs Scotia . . . . . 1-2 qrt.	3.00	3.00
Harengs Scotia . . . . . 1-2 qrt.	2.75	2.75
Harengs fumés, [bloaters], gtes, 60 poissons . . . . . bte	1.10	1.10
Sardines fumées . . . . . bte	0.10	0.10
Maquereau, petits . . . . . lb.	0.08	0.08
Morue gelée . . . . . lb.	0.05	0.05
Morue Verte, petite . . . . . qrt.	5.00	5.00
Morue Verte, No 1 . . . . . qrt.	7.00	7.00
Morue Verte, large . . . . . qrt.	9.00	9.00
Morue séchée, large, paquet, 112 lbs. . . . .	6.50	6.50
Morue Etuvée, cse 100 lbs. . . . .	5.50	6.00
Morue Sèche, désossée, briques . . . . . lb.	0.06	0.12½
Petit poisson blanc gelé qrt.	1.00	1.00
Saumon C. A. gelé . . . . . lb.	0.10	0.10
Saumon Qualla gelé . . . . . lb.	0.08	0.08
Saumon Labrador . . . . . qrt.	12.00	12.00
Saumon Labrador . . . . . 1-2 qrt.	6.50	6.50
Truite des Lacs, gelé . . . . . lb.	0.11	0.11
Truite des Lacs salée brl.	5.00	5.25

**PETITS FROMAGES**

Les prix des fromages n'ont pas changé, on les vend, comme la semaine dernière, de 14 1-2 à 15c. la livre; les fromages de bonne qualité sont rares.

**FICELLE DE COTON**

**Nous cotons:**

Ficelle 4 plis . . . . . lb.	0.27	0.28
Ficelle 3 plis . . . . . lb.	0.22	0.23
Ficelle en cône . . . . . lb.	0.21	0.22
Câble . . . . . lb.	0.20	0.20
Cordes à linge, 40 pds . . . . . doz.	1.00	1.00
Cordes à linge, 50 pds . . . . . doz.	1.30	1.30
Cordes à linge, 60 pds . . . . . doz.	1.60	1.60

**“Elite”**

**CHOCOLAT**

Non Sucré

**DES EPICIERS**

POUR TOUS LES

**Besoins de la Cuisine**

Tablettes de ¼ lb

FABRIQUÉ PAR

**JOHN P. MOTT & CO.,**

HALIFAX, N. S.

**J. A. TAYLOR, Agent, MONTREAL.**

**Essence Concentrée**

POUR

**Liqueur de Chartreuse**

Jaune ou verte (au goût)

Avec un flacon d'Essence concentrée pour Liqueur de Chartreuse des Laboratoires S. Lachance, vous pouvez faire une pinte d'une liqueur des plus exquis, en même temps que très hygiénique et vous coûtant à peine le quart de ce que vous avez à payer pour les meilleures liqueurs.

Avec chaque flacon se trouve la manière de s'en servir qui est des plus faciles.

**En Vente partout, prix 25c.**

Sur réception du montant nous vous la ferons parvenir franco par la malle.

**DEPOSITAIRES:**

**La Cie des Laboratoires S. Lachance, Limitee.**

87 rue St-Christophe, MONTREAL.

**Lacaille, Gendreau & Cie**

Successors de Chs. Lacaille & Cie

**EPICIERS EN GROS**

Importateurs de Mèllasses, Sirops, Fruits Secs, Thé, Vins, Liqueurs, Sucres, Etc., Etc.

Spécialité de Vins de Messe de Sicile et de Tarragone.

329 Rue St-Paul et 14 Rue St-Dizier  
MONTREAL

**La Compagnie Chimique Kinot**

Limitée

...Manufacturiers et Importateurs de... Produits Chimiques et Pharmaceutiques

Propriétaires des Spécialités Kinot

442 ST-PAUL, - - - MONTREAL

**MECHES DE LAMPES**

**Nous cotons:**

Mèches No 2 . . . . .	0.20	0.20
Mèches No 1 . . . . .	0.24	0.24
Mèches No 0 . . . . .	0.12	0.12
le rouleau.		

**RESINE**

**Nous cotons:**

Résine G. . . . . lb.	0.02½	0.03
Résine Blanche . . . . . lb.	0.03½	0.04

**SODA A LAVER**

**Nous cotons:**

En sacs, les 100 lbs. . . . .	0.75	0.75
En 1-2 sacs, les 100 lbs. . . . .	0.80	0.80
En 1-4 sacs, les 100 lbs. . . . .	0.85	0.85
En barils de 112 lbs. . . . .	0.95	0.95

**BOUGIES ET CIERGES**

**Nous cotons.**

B. Paraffine, 6 à la lb., de . . . . .	0.08½	0.09
B. Paraffine, 12 à la lb., de . . . . .	0.09½	0.10
B. Stéarine, 14 oz. 6 et 12 . . . . .	0.00	0.00
B. Stéarine, 16 oz. 6 et 12 . . . . .	0.14½	0.16
Cierges approuvés . . . . . lb.	0.00	0.00
Cierges non approuvés . . . . . lb.	0.00	0.00

**PLATS EN BOIS**

**On cote au paquet.**

Plats de 1 lb., pqt. de 250 . . . . .	0.27½	0.35
Plats, de 2 lbs., pqt. de 250 . . . . .	0.30	0.40
Plats de 3 lbs., pqt. de 250 . . . . .	0.35	0.50
Plats de 5 lbs., pqt. de 250 . . . . .	0.50	0.55
Plats de ¾ lb., pqt. de 500 . . . . .	0.50	0.65

**BALAIS**

**Nous cotons:**

**Avec manches ordinaires.**

4 cordes . . . . .	2.50	3.00
3 cordes . . . . .	1.95	2.50
2 cordes . . . . .	1.55	2.00

**Avec manches Bambou.**

3 cordes . . . . .	2.25	2.75
4 cordes . . . . .	2.75	3.25

**HUILE DE CASTOR**

On cote l'huile pharmaceutique, 101½c. la lb au baril et en moindre quantité \$1.20 le gallon; en bouteilles, par doz: 1 oz., 35c.; 2 oz., 50c.; 3 oz., 60c.; 4 oz., 75c.; 1-4 de pinte, \$1.10; 1-2 pintes, \$1.25 et pintes, \$2.75; l'huile industrielle se vend de 10½ à 11c. en estagnons de 4 livres.

**HUILE DE COTON**

Cette huile a été rare sur place, pendant un certain temps; on en reçoit actuellement qu'on cote de 90c. à \$1.00 le gallon.

**HUILE DE PETROLE**

**Nous cotons:**

Pratt's Astral Oil . . . . . le gal.	20
Silver Star . . . . . le gal.	15
Standard Acme . . . . . le gal.	15

**GRAINS ET FARINES**

Les derniers avis télégraphiques sont tent comme suit les marchés d'Europe  
**Londres:—**

Blé en transit: en hausse.	
Blé dur d'hiver No 1 . . . . .	
Blé du printemps:	
Manitoba No 1 du Nord . . . . .	31 s 9
Manitoba No 2 du Nord . . . . .	0 s 0
Maïs en transit: pas de transactions.	
Américain mélangé . . . . .	20 s 4½
La Plata Jaune . . . . .	0 s 0
<b>Liverpool:—</b>	
Blé disponible: soutenu.	
Blé du printemps:	
Manitoba No 1 du Nord . . . . .	6 s 6½

Manitoba No 2 du Nord . . .	6 s	5½d
Manitoba No 3 du Nord . . .	0 s	0 d
Blé dur d'hiver No 2 . . .	6 s	2 d
Blé d'hiver de l'Ouest No 2	6 s	2 d
Futur blé: tranquille.		
Mai . . . . .	6 s	4½d
Juillet . . . . .	6 s	2½d
Futur maïs: tranquille.		
Mai . . . . .	4 s	5½d
Maïs disponible: soutenu.		
Amerïcain mélangé, nouv.		
disponible . . . . .	4 s	3½d

Paris:—

Blé: à peine soutenu.	
Juillet-août . . . . .	23.00
Farine: à peine soutenue.	
Juillet-août . . . . .	30.20

**Marché de Chicago**

Le marché a été faible hier mercredi, par suite des fortes réalisations sur tous les grains.

On cotait mercredi, à la clôture:

	Mal	Juill.
Blé . . . . .	75½	76½
Blé d'Inde . . . . .	46½	45½
Avoine . . . . .	41½	37½

**Marché de Montréal**

L'avoine est très offerte et est faible sur place au prix de 43 à 44c. pour No 2. Il s'est fait quelques affaires en blé d'Inde qui est rare sur place; on le cote 44c. pour No 2 et de 57 à 58c. pour No 3. Il y a de la demande mais pas d'ordres pour l'orge; le sarrasin est demandé et peu offert; il ne se fait pas de transactions en pois No 2.

La demande pour les farines de blé est excellente; la meunerie a des ordres pour plusieurs mois de fabrication et elle en aurait davantage, si elle ne craignait pas de s'engager plus avant. Les prix sont sans changement.

Pour les issues de blé, la demande est toujours forte et la marchandise est rare, aussi les prix demeurent-ils très fermes. Pas de changement de prix pour la farine d'avoine roulée qui est en demande réglée.

**Grains.**

Blé du Manitoba No 1 dur.	0.90	0.90½
Blé du Nord, No 1 . . . . .	0.88	0.88½
Avoine blanche No 1 . . . . .	0.43	0.44
Avoine No 3 . . . . .	0.42	0.43
Avoine No 4 . . . . .	0.41	0.42
Orge à moulée . . . . . 48 lbs.	0.52	0.54
Pois No 2 ordinaires . . . . .	0.85	0.87
Sarrasin . . . . . 48 lbs.	0.52	0.54
Blé d'Inde américain No 2 . . . . .	0.00	0.60
Blé d'Inde américain No 3 . . . . .	0.57	0.58

**UNE GROSSE EPARGNE**



Littéralement les Livres de Coupons d'Allison content moins que rien. Avec eux toute erreur est impossible, ce qui économise un grand nombre de fois le prix auquel nous les vendons. Par conséquent en économisant un montant bien plus considérable que celui que vous payez pour ces livrets, non seulement ils vous coûtent moins que rien, mais encore vous recevez une grosse PRIME avec chaque livret que vous achetez.

**Si un client desire Acheter a Credit** pour un montant de \$10.00, donnez-lui un livret à coupons de Allison de \$10.00, chargez lui ce montant et tout est dit. Mettez le système en opération sans plus tarder.

**Plus de Livres de Fournisseurs Plus d'entrées à faire Plus de Temps Perdu Plus de différends Plus d'erreurs**

Il y a d'autres livres de coupons; mais pour quoi ne pas prendre le meilleur? Laissez nous vous envoyer un échantillon gratuit.

Fabriqués par

**ALLISON COUPON CO. - Indianapolis, Ind.**  
En vente à la Librairie Beauchemin, Ltée, Montréal  
Seul Agent pour la Province de Québec.

**LA FARINE PRÉPARÉE**  
(Self-Raising Flour)

**DE BRODIE & HARVIE**

est aujourd'hui la farine préférée des ménagères. Elle donne une excellente pâtisserie, légère, agréable et recherchée par les amateurs. Pour réussir la pâtisserie avec la farine préparée de Brodie & Harvie, il suffit de suivre les directions imprimées sur chaque paquet.

**10 et 12 Rue Bleury, MONTREAL**

Voulez-vous avoir satisfaction?

**Essayez mes Vinaigres et Marinades**

**Thés - Cafés**

Ecrivez, Téléphonnez ou Télégraphiez.

**LEON TANGUAY**  
Négociant en Gros  
**197-199, rue St-Paul, MONTREAL**  
Tel: Bell Main 2881 et Marchands 869.

**Farines.**

Patente d'hiver . . . . . 2 sacs	4:00	4.15
Patente du Printemps 2 sacs	4.50	4.60
Straight rollers . . . . . baril	3.55	3.65
Forté à boullanger . 2 sacs	4.00	4.10
Farine de blé-d'Inde . . . . .	1.35	1.45
Farine à pâtisserie . . . . .		2.25

**Farines d'avoine**

Avoine roulée . . . . . sac	0.00	2.10
Avoine roulée . . . . . baril	0.00	4.45

**Issues de blé en sacs**

Son Manitoba, au char, ton	00.00	21.00
Grû Manitoba, au char, ton	22.00	23.00
Son d'Ontario, au char, ton	22.50	23.00
Grû d'Ontario, au char . . . . .	22.00	23.00
Moulée . . . . . au char	22.00	27.00

**FROMAGE**

**Marché anglais**

MM. Marples, Jones & Co., nous écrivent de Liverpool, à la date du 8 mars 1907:

La demande, pendant la semaine dernière, s'est concentrée principalement sur tout ce qui avait une qualité raisonnable offert à un certain prix; mais même ce genre de marchandise ne s'est pas vendu aussi abondamment qu'auparavant. Toutefois, les fromages choix du Canada continuent à être fermes aux cotes récentes et, à cause des faibles approvisionnements auxquels on s'attend, les détenteurs espèrent une nouvelle avance, aussitôt que les acheteurs de la campagne auront besoin de regarnir leurs stocks.

**Nous cotons:**

Blanc, Canadien, choix . . . . .	65/6 à 66/0
Coloré, Canadien, choix . . . . .	66/6 à 67/6

**Marché de Montréal**

On détaille aux épiciers les vieux fromages de 14 à 14½c. la lb. On prétend que le fromage à fabriquer en mars dans l'Ouest a fait l'objet de contrats au prix de 14c. la lb.

**BEURRE**

**Marché anglais**

MM. Marples, Jones & Co., nous écrivent de Liverpool, à la date du 8 mars 1907:

L'amélioration à laquelle on s'attendait cette semaine pour les descriptions du continent ne s'est pas réalisée: l'offre a dépassé la demande, bien que des concessions eussent été offertes à l'occasion. En conséquence de cela—ainsi que d'une faiblesse du marché à Copenhague,—un avis reçu par câblogramme annonçait une

# Avoine de Semence

NOUS OFFRONS

## Avoine Blanche du Manitoba Inspectant No. 1.

Cette avoine peut servir comme AVOINE DE SEMENCE

**DEMANDEZ NOS COTATIONS.**

# QUINTAL & LYNCH

**29, rue McGill**

**MONTREAL.**



cote plus basse de 3 kroner. Les arrivages des beurres des colonies continuent à être très abondants, de fortes transactions ont lieu à des prix très modérés; les valeurs, toutefois, semblent être en faveur des acheteurs.

Nous cotons:

Argentine, crèmerie, choix 100/0 à 101/0  
 Australien, crèmerie, choix 96/0 à 99/0  
 N.-Zélande, crèmerie, choix 100/0 à 101/0  
 Danois, crèmerie en barils  
 Choix et Surchoix . . . 111/0 à 114/0

**Marché de Montréal**

Le marché est très ferme; on ne reçoit pas encore de beurre nouveau d'une façon appréciable et les stocks de vieux beurre diminuent assez rapidement surtout dans les bonnes qualités.

Nous cotons:

Beurre de crèmerie, choix . . . 0.00 0.28  
 Beurres de crèmerie, moyens . . . 0.26 0.27  
 Beurres de Laiterie . . . . . 0.22 0.24  
 Beurres en rouleaux . . . . . 0.24 0.25

**OEUFS**

**Marché anglais**

MM. Marples, Jones & Co., nous écrivent de Liverpool, à la date du 8 mars 1907:

Bons approvisionnements, prix plus faibles.

Nous cotons:

Oeufs d'Irlande . . . . . 9/6 à 10/0  
 Oeufs du Continent . . . . . 6/6 à 7/6

**Marché de Montréal**

Le marché est soutenu; par suite du mauvais état des chemins, les arrivages sont très restreints.

On cote à la caisse 24c. par doz. pour les oeufs canadiens et 23c. pour les oeufs américains.

**LEGUMES**

Asperges . . . . . la doz. 0.00 12.00  
 Aubergines . . . . . la doz. 0.00 0.00  
 Betteraves . . . . . le sac 0.00 0.75  
 Betteraves nouvelles la doz. 0.00 1.00  
 Carottes . . . . . le sac 0.75 1.00  
 Carottes nouvelles la doz. 0.00 0.90  
 Céleri . . . . . la doz. 0.00 0.00  
 Céleri de Californie le etc. 0.00 6.00  
 Champignons . . . . . lb. 0.00 0.75  
 Choux-fleurs . . . . . la doz. 2.00 3.00  
 Choux . . . . . le qrt. 0.00 2.00  
 Concombres . . . . . la doz. 1.00 2.50  
 Cresson . . . . . doz. pqt. 0.00 0.75  
 Echalottes . . . . . la doz. 0.00 0.60  
 Epinards . . . . . le qrt. 0.00 4.50  
 Fèves vertes et jaunes, le panier . . . . . 0.00 5.50  
 Navets . . . . . le sac 0.00 0.60  
 Oignons d'Espagne . . . . . crate 2.50 3.00  
 Oignons rouges . . . . . le sac 0.00 1.75  
 Oignons rouges . . . . . qrt. 0.00 4.00  
 Panais . . . . . le sac 0.00 1.25  
 Patates [au détail] le sac 90 lbs. . . . . 0.90 0.95  
 Patates [en gros] le sac 90 lbs. . . . . 0.75 0.80  
 Patates sucrées . . . . . le panier 0.00 2.75  
 Patates nouvelles . . . . . lb. 0.00 0.06½  
 Piment . . . . . le panier 0.00 0.00  
 Poireaux . . . . . la doz. paquet 0.00 0.15  
 Persil . . . . . doz. pqt. 0.00 0.75  
 Radis . . . . . la doz. 0.00 0.50  
 Raifort . . . . . la lb. 0.12 0.15  
 Rhubarbe . . . . . doz. 0.00 1.25  
 Salade de Waterloo . . . . . la bte 0.00 2.00  
 Salade de Boston, la doz. pqt. 0.90 1.00  
 Salsifis . . . . . la doz. de pqt. 0.00 0.50

Tomates Floride . . . le crate 0.00 5.50  
 Topinambours . . . . le sac 0.00 1.50

**FRUITS VERTS**

Ananas . . . . . le crate 0.00 5.50  
 Atocas . . . . . le quart 7.00 10.00  
 Bananes . . . . . le régime 1.50 2.00  
 Citrons Malaga . . . la caisse 0.00 0.00  
 Citrons Messine . . . la bte 0.00 3.00  
 Kumquats . . . . . le casseau 0.00 0.20  
 Fraises . . . . . le casseau 0.00 0.40  
 Oranges Jamaïque . . le qrt. 0.00 4.00  
 Oranges Jamaïque . . la bte 0.00 3.00  
 Oranges Mexicaines . la bte 0.00 3.00  
 Oranges Navels . . . la bte 3.00 4.00  
 Oranges Valence 420) . . . 0.00 3.50  
 Oranges Valence [714] . . . 4.25 4.50  
 Pommes . . . . . le quart 3.00 6.00  
 Raisin Malaga . . . . le qrt. 10.00 12.00

**POMMES**

MM. J. C. Houghton & Co., nous écrivent de Liverpool, à la date du 7 mars 1907:

La situation est à peu près la même que la semaine dernière, les lots réellement bons donnant de hauts prix. Beaucoup des fruits de l'Ouest de l'état de New-York et du Maine arrivent en mauvais état. Quelques Newtowns de l'Oregon ont maintenu leurs derniers prix, mais celles de Californie sont à meilleur marché, les arrivages étant forts et l'état de nombreux lots défectueux.

Pommes	PRIX A L'ENCAISSE					
	Vendredi 1 Mars		Lundi 4 Mars		Mercredi 6 Mars	
	s. d.	s. d.	s. d.	s. d.	s. d.	s. d.
<b>Americaines—Baril</b>						
Baldwin . . . . .	7 0	18 0	10 0	21 6	8 0	18 0
Ben Davies . . . . .	14 0	19 0	11 6	16 0	13 0	17 0
Greening . . . . .			13 0	21 0		
Russett . . . . .					8 0	14 0
King . . . . .					14 0	17 0
Stark . . . . .	12 0	16 6				
<b>Canadiennes—Baril</b>						
Baldwin . . . . .			13 0	20 0		
G. Russett . . . . .	13 0	20 0				
Spy . . . . .	11 0	20 0				
Ben Davies . . . . .	14 0	19 0	13 0	20 0		
<b>Nouv.-Ecosse—Baril</b>						
Baldwin . . . . .	14 0	19 0				
<b>Californian — bte</b>						
Newtown Pippin . . . . .	7 0	8 6	7 3	8 6	6 3	9 0
<b>Oregon—</b>						
Newtown Pippin . . . . .					13 9	15 9

**FOIN PRESSE ET FOURRAGES**

MM. Hosmer, Robinson & Co., nous écrivent de Boston, à la date du 14 mars 1907:

Les arrivages pour la semaine dernière ont été de 311 chars de foin et 17 chars de paille; 7 chars de ce foin étaient destinés à l'exportation.

Semaine correspondante l'an dernier 267 chars de foin et 18 chars de paille, dont 10 chars de foin pour exportation.

La demande est bonne pour le foin et les prix sont à peu près les mêmes que la semaine dernière.

Le marché est tranquille pour la paille de seigle et les prix moins élevés.

Nous cotons :	Grosses balles	Petites balles
Foin choix . . . . .	\$21.00 à 00.00	\$20.00 à 00.00
Foin No 1 . . . . .	20.00 à 00.00	20.00 à 00.00
Foin No 2 . . . . .	18.00 à 0.00	18.00 à 00.00
Foin No 3 . . . . .	16.00 à 17.00	16.00 à 17.00
Foin trèfle mêlé: . . . . .	16.00 à 17.00	16.00 à 17.00
Poin trèfle . . . . .	15.00 à 00.00	15.00 à 00.00
Paille de seigle liée . . . . .	13.00 à 00.00	0.00 à 00.00
Paille de seigle en balles . . . . .	10.00 à 00.00	0.00 à 00.00
Paille d'avoine . . . . .	10.00 à 00.00	0.00 à 00.00

**Marché de Montréal**

Le foin est ferme sur place pour les meilleures qualités.

Les marchés anglais sont faibles et à la baisse. Londres est en baisse de 4 sh. pour la semaine.

Les marchés américains sont fermes pour les qualités supérieures.

Nous cotons sur rails à Montréal par tonne, en lots de char:

Foin pressé . . . . .	13.00	14.00
Foin pressé No 2 . . . . .	12.00	13.00
Foin mélangé de trèfle . . . . .	11.00	12.00
Foin de trèfle pur . . . . .	10.50	11.00
Paille d'avoine . . . . .	5.50	6.00

**PEAUX VERTES**

La demande pour les peaux de veaux est faible, et il est très probable que leur prix baissera sous peu. Les peaux de boeufs manquent et une hausse pourrait avoir lieu.



Quand vous achetez des  
**Confitures,  
 Gelées et  
 Marmelade  
 d'Orange  
 d'UPTON**

Vous achetez quelque chose qui est facile à vendre de nouveau.

Le consommateur apprécie la qualité des

**Marchandises d'Upton**

**ROSE & LAFLAMME**

Agents de vente pour l'Est.  
 400, rue St-Paul, Montréal.

**45 DES PLUS HAUTES RECOMPENSES**  
 En Europe et en Amérique

**Les CACAOS et CHOCOLATS**

**Purs, de Haut Grade**  
 — DE —  
**Walter Baker & Co.**  
 LTD.

Leur Cacao pour le Déjeuner, est absolument pur, délicieux, nutritif et coûte moins de 1 cent par tasse.

Leur Chocolat Premium No. 1, Enveloppes Bleues, Etiquettes Jaunes, est le meilleur chocolat nature sur le marché, pour l'usage de la famille.

Leur Chocolat Caracas au sucre est le plus fin chocolat à manger qui soit au monde.

Un livre de recettes de choix, en Français, sera envoyé à toute personne qui en fera la demande.

**Walter Baker & Co., Ltd.**  
 Etablis en 1780  
**DORCHESTER, MASS.**  
 Succursale, 86 rue St-Pierre,  
**MONTREAL**



Les commerçants de Montréal paient aux bouchers: Boeuf No 1, 12c.; No 2, 11c.; No 3, 10c. Veau No 1, 12c.; No 2, 10c.; moutons, 50c.; agneaux \$1.00; cheval No 1, de \$3.00 à \$3.50.

Les tanneurs paient aux marchands: Boeuf No 1, 13c.; No 2, 12c.; No 3, 11c. Veau No 1, 13c.; No 2, 11c.

LES USAGES DU THE

Par L. Lodian.

(Traduit de *Scientific American*.)

Malgré l'usage presque universel du thé, le public en général connaît très peu de chose à son sujet; tout ce qu'il en sait peut-être, c'est qu'il en boit une décoction faite d'habitude avec du thé des qualités inférieures connu sous le nom de thé mélangé, rarement une infusion convenablement faite, et que les ménagères économes se servent des feuilles qui ont infusé pour abattre la poussière en balayant. Le public n'est pas au courant des usages innombrables auxquels on emploie le thé dans d'autres pays.

En Chine, les feuilles de thé sont aussi utilisées pour le balayage des planchers, mais leur emploi utilitaire ne se termine pas là. Dans les régions où le combustible est rare, les feuilles qui ont été infusées sont comprimées sous forme de briquettes et employées de la même manière que les blocs de tourbe.

Ce combustible est particulièrement apprécié pour le séchage de la viande de porc, et la viande séchée ou fumée au thé est au Chinois ce que le lard et le jambon préparés à la faïence et au sucre sont pour nous. Les cendres de ce combustible sont utilisées pour fertiliser le sol. Mais avant même leur emploi combustible, les feuilles de rebut servent à autre chose. On les étuve ou on les laisse tremper dans l'eau froide pour récupérer l'acide tannique qu'elles contiennent (environ 12 pour cent). Cet acide est employé au tannage du cuir et à la teinture des tex-



**LE  
Blou Carré  
Parisien**

est exempt d'indigo, et ne tache pas le linge. Il est plus fort et plus économique qu'importe quel autre bleu employé dans la buanderie.

En usage depuis 40 ans.  
**MEDAILLE D'OR.**

**TELLIER, ROTHWELL & CIE,**  
Seuls Fabricants MONTREAL

tiles. Il donne une belle couleur brune permanente, ne demande aucun mordant et n'est affecté ni par la lumière du soleil, ni par le blanchiment, ni par le lavage. Quelquefois les feuilles de thé de rebut sont employées comme fourrage pour les bestiaux—elles procurent au moins un aliment volumineux sinon très nourrissant. On peut aussi faire sécher ces feuilles et les mélanger avec les thés de qualité inférieure du commerce aromatisés artificiellement; ce mélange est connu sous le nom de "lie-tea." La décoction qui en résulte ne peut pas être bien supérieure à celle du foin commun que nous connaissons tous bien.

L'usage le plus curieux qui soit fait des briquettes de thé en Orient, c'est son emploi comme monnaie. Mention est faite de ce genre particulier de monnaie dans le Dictionnaire de Mécanique de Knight, l'Encyclopédie Américaine et les Voyages de l'abbé Hue en Tartarie, au Thibet, etc. Cette monnaie est encore en circulation comme moyen d'échange dans les villes chinoises situées loin dans l'intérieur et dans les marchés et bazars de l'Asie centrale, vers le sud de Pamir et du Thibet et vers le nord, à travers la Mongolie jusqu'à la frontière de Sibérie. Entre la ville mongolienne de Uрга et la ville sibérienne de Kiakta, il y a d'habitude un demi-million de taëls de cette monnaie en circulation. A cette dernière ville, les briquettes de thé cessent d'être employées comme monnaie et entrent dans le commerce régulier du thé de la Sibérie et de la Russie. Ces briquettes sont en grand usage dans l'armée russe et sont employées par les ingénieurs arpenteurs, les troupes théâtrales en tournée, les chasseurs, les sportsmen et les touristes en général.

La valeur de certaines de ces briquettes est de 2 taëls environ, soit \$2.25. Plus on s'éloigne des régions de l'est productrices de thé, plus la valeur des briquettes augmente. En comprimant des thés plus dispendieux, on produit des briquettes représentant des

**A. RACINE & CIE**

**Marchandises Sèches**

---

**EN GROS**

**340-342, rue St-Paul,**  
**MONTREAL**

---

Bureau à Ottawa, 111 Rue Sparks  
Bureau à Québec, 70 Rue St-Joseph

**Naz. Turcotte & Cie.**

Seuls Agents au Canada pour

**le Fameux Cognac**  
**Etiquette "Autruche"**

**et les Sherries "Pitman,"**  
**de Port Ste-Marie,**  
**Espagne.**

**QUEBEC, - CANADA.**

SEL

Aucune difficulté à donner des  
Chiffres et des Renseignements.

SEL

VERRET, STEWART & CO., LIMITED

SEL

MONTREAL.

SEL



valeurs de \$10, \$20, \$30 et plus. D'après l'abbé Hue, les paiements en Tartarie se font généralement au moyen des briquettes de thé. Beaucoup des thés chinois du plus haut choix ne quittent jamais le pays, c'est-à-dire ne sont jamais exportés en quantités commerciales. Les spécialistes en thé d'Europe et d'Amérique s'arrangent pour en obtenir des spécimens par l'intermédiaire de leurs correspondants dans les centres d'exportation de la Chine, mais ces échantillons ne sont pas à vendre.

Ces thés rares sont conservés pour faire des comparaisons avec les thés ordinaires du commerce; on les connaît sous le nom de "thés non importés." Je n'ai connu qu'une seule personne (hors des contrées de production) qui fournisse au commerce ou au public en général des spécimens de thés rares. Ses prix varient de \$75 à \$100 la livre. Comme même un expert ne peut pas juger avec sûreté un tel thé sur son apparence seule, il est nécessaire de le goûter en infusion avant d'en acheter. Le vendeur ne peut guère faire goûter ce thé gratuitement; aussi il prélève de \$1 à \$1.50 par tasse et, comme une infusion bien préparée permet de faire environ 200 tasses par livre, le vendeur retire un profit énorme de cette dégustation. En de rares occasions, des thés d'une valeur exceptionnelle, vendus aux enchères à Londres, ont rapporté de \$225 à \$275 par livre. Mais ces thés de fantaisie, qui valent presque leur poids d'or, sont rarement vus du public ordinaire; on les conserve dans des jarres en verre cachetées, que les spécialistes qui les possèdent placent dans un coffre-fort. Des thés si exceptionnels valent le haut prix qu'on les paie et leur achat n'est pas le simple résultat d'un engouement, car les experts du commerce central du thé de Londres ont parmi eux quelques-uns des connaisseurs les plus habiles qui existent.

On rencontre rarement dans le commerce du thé, non en feuilles, mais en fleurs même de la plante. Les pétales, les étamines, etc., sont séchés au soleil; le thé qui en résulte a une couleur riche, brun foncé, une odeur particulièrement délicate et donne une infusion de couleur ambrée pâle, d'un goût plutôt plus astringent que l'infusion de la feuille ordinaire de bonne qualité moyenne. C'est un goût auquel on finit par s'habituer et, si ce thé pouvait devenir un article commercial, il est douteux qu'il pût devenir populaire.

En Amérique, le thé en poudre, dont une partie est de bonne qualité, n'est pas utilisé comme il devrait l'être. En Europe, c'est un article régulier de commerce; on l'annonce, et on le vend comme thé en poudre. En Amérique, on le vend à des milliers de restaurants à bon marché qui en font un

mélange d'acide tannique, de sucre et de thé bouilli vendu sous le nom de thé. Si, comme en Orient, cette poudre était comprimée en briquettes, on pourrait en faire de bon thé, et ce produit trouverait un débouché facile, grâce à la multitude d'usages auxquels il convient. Dans la Caroline du Sud on a commencé la production de ces briquettes et, en Europe, des mesures semblables ont aussi été prises.

Le thé virginal, ainsi nommé parce qu'on le sert aux mariages chinois, est fait de la feuille intacte séchée au soleil et attachée avec trois cordonnets de soie; la couleur. Après l'infusion ces petits paquets de feuilles sont marinés dans le vinaigre et consommés en salade. Ce thé est vendu dans des boîtes particulièrement belles, couvertes de soie et dont le couvercle est en verre. Le plus rare de tous, un thé qui n'a jamais été importé en Amérique, est un thé naturellement sucré, dont la production très limitée a lieu dans l'ouest de la Chine. Sa culture date de plusieurs siècles et le secret en a été jalousement gardé de génération en génération. La présence de la saccharine est probablement due à des greffages et à des années d'études et de soins patients, comme seul le petit planteur chinois est capable de le faire.

La force du thé de Chine est, dit-on, bien supérieure à celle du produit de l'Inde. Des experts prétendent que, si on fait des essais comparatifs de thés de Chine et de thés de l'Inde et de Ceylan, on s'aperçoit vite que les qua-

lités de tasse de ces derniers sont beaucoup plus éphémères, tandis que les thés de Chine sont plus stables. On croit que cela est dû à la culture de la plante dans les grandes plantations de l'Inde et de Ceylan, au moyen de coolies engagés pour ce travail; il n'y a rien qui pousse ces hommes à faire un effort personnel pour l'amélioration du produit. D'un autre côté, depuis un temps immémorial, la culture du thé en Chine est faite par de petits fermiers, possédant chacun quelques acres de terre et donnant à cette culture tout leur temps, leur travail et leur intelligence; ils connaissent, pour ainsi dire, la condition et les particularités de chaque arbre. Cette culture intensive a eu pour résultat d'amener à une perfection remarquable la force du thé. Ces sont des raisons pour lesquelles on n'a-tenté de parler de thés chinois—jamaïs thés indiens—rapportant quelquefois plus de \$100 par livre. Dans ces dernières années, le système des plantations et des coolies a été introduit en Chine par des maisons étrangères qui contrôlent la production entière de grandes étendues de terres. Il en est résulté une dépréciation partielle du thé de Chine; mais il est probable que la Chine pourra toujours maintenir son rang pour la production des feuilles de la plus haute qualité.

Pour l'achat du thé, une bonne règle à suivre par ceux qui ne sont pas des connaisseurs, c'est de ne jamais payer moins de \$1 par livre. Il ne manquera pas de maisons qui vendent des thés

## IMPORTANT

Ne vous laissez pas convaincre qu'il y a d'autres Thés **TOUT AUSSI BONS**, car il n'y a qu'un **SEUL** Thé, et c'est le

## Thé "Blue Ribbon"

Si votre Epicier de Gros "**NE PEUT PAS**" vous en fournir, téléphonez ou télégraphiez vos ordres directement à nous, **A NOS FRAIS**.

**Blue Ribbon Tea Co., Limited,**

12, rue Front. Est, Toronto.



## COLD STORAGE

Circulation d'air froid et sec, Ventilation parfaite, Température appropriée à la nature des produits à conserver.

Conservation, d'après les méthodes scientifiques les plus approuvées, de

**Beurre, Fromage, Œufs, Fruits.**

Coin des rues des Sœurs Grises et William, Montréal.

**M. GOULD, GÉRANT.**

\$2, \$4 et \$6 et ces thés valent d'habitude leur prix, bien qu'il soit possible d'acheter du thé réellement bon à \$1. On peut obtenir d'assez bonnes feuilles pour 75 et 50 cents; mais les thés vendus au-dessous de ce dernier prix ne valent pas la peine d'être considérés. A ce propos, il est très rare de trouver de bons thés dans les petites épiceries, car la demande pour ces thés dans ces petits magasins n'est pas suffisante pour leur permettre d'en tenir un stock.

Les principales espèces de thé noir sont: "peko", "congou" et "suchong". Peko est un mot chinois qui signifie davet; les feuilles de ce thé sont si tendres et si peu développées qu'elles sont couvertes d'un duvet doux—protection naturelle pour la jeune feuille contre un refroidissement soudain et imprévu de la température. Dans les thés verts, il y a les espèces suivantes: "imperial", "hyson", "formosa", "ulong", etc. Cette dernière espèce est souvent classée dans les thés noirs, quoiqu'elle soit réellement verte, à feuille noirâtre. Les Chinois eux-mêmes la classent parmi les thés verts.

LE POIVRE NOIR

Les petites baies noires ou fruits d'une variété de plantes connue sous le nom de Piper Nigrum ou poivrier

noir, originaire des Indes orientales, sont cultivées maintenant à Sumatra, Java et dans beaucoup d'autres contrées tropicales.

La plante, qui se propage généralement par boutures ou par surgeons, est une sorte de liane grimpante qui s'attache à des perches ou à des arbres; sa hauteur atteint dix ou douze pieds, mais peut aller jusqu'à vingt pieds.

Cette plante a une tige molle et des feuilles larges et coriaces; elle croît isolément et porte des fruits à partir de trois ou quatre ans; l'épi allongé qui contient les baies sort de la petite branche, juste à l'opposé de la feuille, chaque épi contenant 20 ou 30 grains de poivre.

La plante produit deux fois par an, pendant dix ou quinze ans et donne chaque fois cinq ou six livres de poivre; mais elle est en condition parfaite dans sa septième année.

Les épis sont récoltés quand les baies commencent à tourner du vert au rouge; les baies sont égrenées à la main, étendues sur des nattes et séchées au soleil. Plus tard on les vanne, et ces baies forment les grains de poivre noirs et ridés du commerce.

Si elles sont laissées trop longtemps sur la plante, les baies perdent une partie de ce goût aromatique, piquant et brûlant qui est leur caractéristique. En

séchant, la partie pleine de suc de chaque baie se contracte et se ride; ces rides sont très saillantes et forment une sorte de réseau en relief; c'est alors que les baies perdent leur couleur rouge et deviennent noires. Les baies qui ont été cueillies en temps voulu se plissent le moins; mais si on les cueille trop tôt, elles se brisent généralement et deviennent poussiéreuses.

Le poivre noir et le poivre blanc proviennent des mêmes baies; mais le poivre noir est plus piquant que le blanc à cause de la résine acide, connue sous le nom de piperine, et d'une huile volatile contenues dans la peau ou partie charnue.

Le poivre noir pur contient environ 24-2 pour cent de cette piperine cristallisable et 2 pour cent d'huile essentielle, avec 5 à 5.1-2 pour cent seulement de cendres. Les échantillons renfermant une proportion plus grande de ces substances peuvent être considérés comme falsifiés.

Les poivres de Malabar et de Penang sont considérés comme les meilleurs. Un bon poivre a des grains fermes et ronds, sans rides trop prononcées et ne se casse pas ou ne s'émiette pas facilement dans la main; il est lourd et s'enfonce dans l'eau. Une nuance jaune sur le péricarpe extérieur dénote une trop grande maturité et par consé-

LA COMPAGNIE MONTREAL-CANADA  
d'Assurance contre l'Incendie

Capital Autorisé, \$1,000,000. Capital souscrit, \$157,960. Capital payé, \$39,472 50.

ACTIF

Argent en mains et en banque	\$ 94,070.95
Débitures déposées dans les mains du gouvernement du Dominion	60,000.00
Débitures détenues par la Compagnie	138,300.00
Créance hypothécaire	323.43
Immuebles	16,016.24
Intérêts accrus sur débiteures	1,242.01
Loyer	99.00
Prêts à demande sur actions	22,450.00
Montant dû par les agents (net)	19,636.00
Mobilier du bureau et cartes Good (moins 20 p.c. de déduction)	15,363.51
Actions de la Sovereign Bank of Canada	14,000.00
Du par d'autres compagnies	34,671.55
Billets de dépôt	35,390.77
	<b>\$451,563.46</b>

PASSIF

Capital payé	\$ 39,472.50
Loyer	154.57
Fonds d'amortissement	3,194.75
Du aux autres compagnies	9,838.66
Sinistres de 1906 non payés réassurés pour \$10,343.50	25,849.53
Réserves sur primes non gagnées	235,891.47
Balance	136,861.88
	<b>\$451,563.46</b>

ETAT FINANCIER AU 31 DECEMBRE 1906

REVENUS

Primes	\$474,458.38
Moins rabais et annulations	61,183.51
	<b>\$413,274.87</b>
Moins ré-assurances	92,645.40
	<b>\$320,629.47</b>
Intérêts, loyer, etc.	11,028.24
	<b>\$331,657.71</b>

DÉPENSES

Pertes de 1906	\$177,536.41
Pertes de 1906 non réglées	15,566.03
	<b>\$193,042.47</b>
Taxes d'affaires	4,937.17
Commissions et toutes autres charges	113,053.51
Balance au Compte de Profits et Pertes	20,621.56
	<b>\$331,657.71</b>

GARANTIES AUX DETENTEURS DE POLICES

Capital payé	\$ 39,472.50
Capital non appelé	118,487.50
	<b>\$157,960.00</b>
Réserve sur primes non gagnées	235,891.47
Surplus	136,861.88
	<b>\$530,713.35</b>
Total	

Montréal, 23 Février, 1907.

L. J. MCGHEE, Directeur-Gérant.

quent une force moins grande. La graine extérieure doit être dure, ronde et lisse et d'une couleur brune grisâtre.

#### LA PREPARATION DU JAMBON

Les méthodes employées pour la préparation du jambon et du lard fumé et pour le couper varient suivant les pays et les districts. La chair du cochon n'absorbe pas le sel aussi vite que celle des autres animaux, à cause de la grande proportion de graisse par rapport à la viande. Le gras absorbe le sel plus lentement que le maigre et a beaucoup moins de tendance à se décomposer. La durée pendant laquelle le lard fumé doit rester dans le sel varie suivant le plus ou moins de sécheresse de l'atmosphère. Elle dépend aussi beaucoup de l'épaisseur et du poids des flèches de lard, et de la présence ou de l'absence de la chair. La chaleur et le froid extrêmes sont les conditions les plus défavorables pour la préparation; en effet par un temps chaud et humide, la viande est sujette à subir des changements, avant que le sel n'ait pu la pénétrer en quantité suffisante pour produire l'effet désiré; par un temps excessivement froid, les jus de la viande se congèlent si vite que le sel ne peut pas la pénétrer com-

plètement. Dans ce cas, il est bon de faire chauffer quelques livres de sel et d'en faire pénétrer une petite quantité dans chaque morceau de lard ou de jambon, de manière à produire un léger dégel.

Autrefois on considérait comme impossible de préparer convenablement le jambon et le lard, sans y faire pénétrer du sel chaque jour pendant le procédé de préparation. Toutefois, cette méthode n'est pas employée par les préparateurs aujourd'hui, car on s'est aperçu qu'elle donnait une certaine dureté au jambon et au lard; on considère maintenant qu'il suffit de bien couvrir de sel les pièces à préparer.

Bien que le carême tire à sa fin, il est temps encore de vous approvisionner de poissons de conserve. Une des meilleures préparations, faites au Canada, est celle qui porte la marque "Brunswick". En vous procurant les sardines, les harengs "kippered", les "Finnan haddies" et la morue parfaitement désossée de cette marque, non seulement vous satisferez vos clients et augmenterez votre commerce, mais encore vous encouragerez une industrie canadienne.

#### Personnel

—M. J. S. Labatt, de l'importante brasserie John Labatt, de London, Ont., est actuellement à Montréal pour affaires concernant la succursale de cette maison dans la métropole.

#### EN VOYAGE

M. Hormisdas Laporte, de la maison Laporte, Martin et Cie, Ltée, a quitté Montréal jeudi soir à destination de St-Jean, N.-B., en compagnie de Madame Laporte. De là, M. et Mde Laporte s'embarqueront sur l'"Empress of Ireland" pour un voyage de plusieurs mois en Europe. En premier lieu, ils se rendront à Paris où se trouvent actuellement le Dr Le Cavalier et Madame Le Cavalier, leur fille. Durant son absence, M. Laporte a l'intention de visiter la France, la Belgique, la Hollande, l'Italie, l'Espagne, l'Angleterre, l'Ecosse et l'Irlande. C'est, en même temps un voyage d'agrément et un voyage d'affaires que fait l'ancien maire de Montréal.

Nous souhaitons à M. et Mde Laporte un excellent voyage.

Les produits de la marque E. D. S. ont fait leurs preuves, sous le rapport de la pureté et de la qualité; c'est ce qui ressort des divers rapports de l'analyste du gouvernement. Aussi les épiciers qui ont à cœur la satisfaction de leur clientèle et l'augmentation de leur commerce ont-ils toujours en stock les confitures et les gelées de la marque E. D. S., fabriquées par E. D. Smith, de Winona, Ontario, au moyen de fruits choisis, récoltés dans ses propres vergers et de pur sucre de canne.

Parlez-en à vos fournisseurs afin qu'ils se rendent compte de l'efficacité de sa publicité.

Téléphone Bell Main 705.

Téléphone des Marchands 321.

Nous tenons à rappeler à nos clients et au commerce en général qu'ayant eu l'avantage de nous procurer avant l'augmentation des prix des quantités très considérables de thé vert, noir, ou japonais, nous défions toute compétition tant pour le prix que pour la qualité.

Notre assortiment de pruneaux, raisins, et dattes loose ou en paquets de 1 lb est au complet à des prix excessivement bas.

Voici le temps des rhumes. Souvenez-vous que nous avons toujours le Sirop Nectarol, remède souverain pour toute affection des bronches ou des poumons.

Nous offrons l'huile de foie de morue au quart ou au gallon à un prix qui peut vous intéresser.

Avant de placer vos commandes, demandez nos prix et échantillons, vous y trouverez profit et avantage.

# A. ROBITAILLE & CIE

## EPICIERS EN GROS

### 354-356 RUE ST-PAUL, - MONTRÉAL



PRIX COURANTS.

Dans la liste qui suit, sont comprises uniquement les marques spéciales de marchandises dont les maisons, indiquées en caractères noirs, ont l'agence ou la représentation directe au Canada, ou que ces maisons manufacturent elles-mêmes. Les prix indiqués le sont d'après les derniers renseignements fournis par les agents, représentants ou manufacturiers eux-mêmes.

THE AMERICAN TOBACCO CO.	
MONTREAL	
Cigarettes	Le 1000
Richmond Straight Cut..	12.00
Sweet Caporal.....	8.50
Athlete .....	8.50
Old Judge.....	8.50
New Light [tout tabac]..	8.50
Sub-Rosa Cigarros [tout tabac]..	8.50
Derby.....	6.55
Old Gold.....	6.30
Prince.....	5.75
Sweet Sixteen.....	5.75
Dardanelles ordinaires ..	12.25
Dardanelles, bouts en liège ou en argent.....	12.50
Mogul Magnum, bouts en papier.	16.00
Murad [turques] bouts en papier.	12.00
Mogula, bouts en papier ou en liège.	12.00
Yildiz [turques]..	15.00
Yildiz Magnums, bouts en papier, en liège ou en or..	20.00
Tabacs à cigarettes	la lb
Puritan et B C No 1 ..	1/12s.. 1.00
Sweet Caporal. ....	1/13s.. 1.15

Tabac coupés	la lb
Old Chum..	10s.. 0.85
Puritan..	11s.. 0.85
Lord Stanley, btes ½ lb..	1.05
Meerschaum ..	10s.. 0.82
Athlete Mixture, btes ½ et ¼ lb..	1.35
Old Gold..	12s.. 0.95
Seal of North Carolina ..	12s.. 0.95
Duke's Mixture.....	0.82
Virginity.....	1.25
Old Virginia, pqts ½ et 1 lb..	0.72

**WALTER BAKER & CO., LTD, maison**  
 fondée en 1780, 45 des plus hautes récompenses en Europe et en Amérique.  
 Par lb.  
 Chocolat, Prime No 1, bte 12 lbs \$0 37  
 Chocolat à la Vanille, bte. de 6 lbs 0 47  
 German Sweet, boîte de 6 lbs .... 0 27  
 Breakfast Cocoa, bte de ½, ¼, 1 et 5 lbs. .... 0 43  
 Cracked Cocoa, bte de ½ lb. bte de 12 lbs. .... 0 34  
 Chocolat sucré, Caracas, boîte de 6 lbs. .... 0 35

Caracas Tablets, 100 paquets, 5 noués ensemble, par boîte . . . 3 00  
 Chocolat Soluble (Soda chaud ou froid] boîtes de 1 lb. . . . . 0 41  
 Gaufrettes -Chocolat Vanille, 48 par boîte, la boîte . . . . . 1 56  
 Les cotations ci-dessus sont F. O. B., Montréal.

**BORDEN'S CONDENSED MILK CO.**  
 Wm. H. Dunn, Agent, Montréal



Lait Condensé. La case La doz  
 Marque "Eagle" (4 doz.)... 6.00 1.50  
 Marque "Gold Seal" (4 doz.) 5.00 1.25  
 Marque "Challenge" (4 doz.) 4.00 1.00  
 Crème Condensée.  
 Marque "Peerless" .. . . . 4.75 1.20

Souvenez-vous qu'il y a un Certificat dans chaque boîte de

**Levure Jersey Cream,**

et que dix de ces certificats vous procureront une boîte **GRATUITE** chez tout épiciers de gros du Canada,—

**Levure Jersey Cream,**

la meilleure au monde.

**J. A. TAYLOR**  
 Agent, Montréal.

**THE ST. LAWRENCE SUGAR REFINING CO. LIMITED**  
**MONTREAL**

Fabricant des qualités les plus choisies de . . .

**Sucres Raffinés**

**JAUNES EFFLORESCENTS, (BLOOMY YELLOWS)**      **CAFE NOIR, LIGHT COFFEE SUGARS)**

**PHENIX, GRANULES**      **"EXTRA STANDARD"**  
 (Qualité suivant le granulé)

**Les meilleurs sur le Marché**

**BRODIE & HARVIE**

MONTREAL

**Farines préparées de Brodie la doz**

Red X X X . . . pqts de 6 lbs.....	2.70
Red X X X . . . pqts de 3 lbs.....	1.40
Superb . . . . . pqts de 6 lbs.....	2.50
Superb . . . . . pqts de 3 lbs.....	1.30
Crescent . . . . . pqts de 6 lbs.....	2.30
Crescent . . . . . pqts de 3 lbs.....	1.20

**D. C. BROSSEAU & CIE, LTEE**

MONTREAL

**Cognac F. Geoffroy & Fils La cse**

Une étoile: . . . . . 12 qts . . . . .	9.00
" " . . . . . 24 pts . . . . .	10.00
" " . . . . . 24 flasks. . . . .	10.00
" " . . . . . 48 " . . . . .	11.00
V. O. . . . . 12 qts . . . . .	12.50
V. S. O. P. . . . . 12 qts . . . . .	16.00

**Cognac Ve Darvilly & Cie**

12 Quarts . . . \$7.25 . . . 24 Pints	8.25
24 flasks . . . . .	8.25
48 flasks ou 48 ½ pts . . . . .	9.25

**L. CHAPUT FILS & CIE,**

MONTREAL

**Champagne Louis Roederer. La cse**

Grand Vin sec. . . . . qts	28.00
Grand Vin sec. . . . . pts	30.00
Vin Extra sec. . . . . qts	28.00
Vin Extra sec. . . . . pts	30.00
Brut spécial Cuvée. . . . . qts	30.00
Brut spécial Cuvée. . . . . pts	32.00
Champagne Duc de Montlouis. La cse	
Cuvée Réservee. . . . . qts	10.00

Cuvée Réservee. . . . . pts	11.00
Carte Noire. . . . . qts	12.50
Carte Noire. . . . . pts	13.50
Carte D'or. . . . . qts	14.00
Carte D'or. . . . . pts	15.00

**Cognac Boulestin & Cie. La cse**

	1 cse	5 cses
3 Diamands . . . . . qts	10.50	10.25
* . . . . . qts	12.00	11.75
Fluted. . . . . qts	12.00	11.75
* . . . . . pts	13.00	12.75
* . . . . . 24 flasks	13.00	12.75
*** . . . . . qts	15.00	14.75
V. S. O. P. . . . . qts	20.00	19.50
V. V. S. O. P. . . . . qts	28.00	27.50
1846 . . . . . qts	45.00	00.00

**Cognac Dervos & Cie. La cse**

	1 cse	5 cses
* . . . . . qts	8.00	7.75
* . . . . . pts	9.00	8.75
* . . . . . flasks	9.00	8.75

**Cognac M. Durand & Cie. La cse**

	1 cse	5 cses
*** . . . . . qts	5.50	5.25
*** . . . . . pts	6.50	6.25
16 flasks. . . . .	6.50	6.25
24 flasks. . . . .	6.00	5.75
32 flasks. . . . .	6.75	6.50
48 flasks. . . . .	7.00	6.75
*** ½ bouteilles. . . . .	7.00	6.75

**Cognac Gonzales, Staub & Cie. La cse**

	1 cse	5 cses
Quarts. . . . .	9.00	
Pints . . . . .	10.00	
24 flasks . . . . .	10.00	

48 flasks . . . . .	10.00
* . . . . . qts	11.50
*** . . . . . qts	14.00
V. S. O. . . . . qts	16.50
V. S. O. P. . . . . qts	18.25

**Cognac V. Pinot & Cie. La cse**

	1 cse	5 cses
*** . . . . . qts	6.00	6.75
*** . . . . . pts	7.00	6.75
16 flasks . . . . .	7.00	6.75
24 flasks. . . . .	6.75	6.50
32 flasks. . . . .	7.25	7.00
48 flasks. . . . .	7.50	7.25
*** ½ bouteille. . . . .	7.50	7.25
V. O. . . . . qts	7.00	7.50
V. O. . . . . pts	8.00	7.50

**Rhums. La cse**

	1 cse	5 cses
Lion. . . . . qts.	8.00	7.75
Lion. . . . . pts	9.50	9.25
Royal . . . . . qts.	11.00	10.75
Saint-Marc . . . . . qts.	9.50	9.25
Tom & Topsy. . . . . qts.	7.50	7.25
Tom & Topsy. . . . . pts.	8.50	8.25
Sambo . . . . . qts	7.25	7.00
Sambo . . . . . pts	8.25	8.00
Sambo, ½ bouteilles. . . . .	9.25	—

**Thé Noir "Abeille". La lb.**

"Paquets 1 lb et ½ lb.	
"Bee" ***. . . . .	—

**Thé Noir Ceylan "Owl" La lb.**

No 5. 1 lb. 30 lbs. par pqt. . . . .	20c
No 5. ½ lb. 30 lbs par pqt. . . . .	21c

La Qualité des  
**ALLUMETTES**

**"PRINCESS"  
et "TOGO"**

A été éprouvée par le grand Public.

Ces Allumettes sont universellement  
reconnues comme les meilleures.

Nous pouvons vous coter des prix très avantageux.  
Ecrivez-nous avant de commander ailleurs.

**The Improved Match Company,**  
LIMITED

Bureaux: 409 Edifice Board of Trade,  
MONTREAL.

Tel. Main 3244

Manufacture: Drummondville, Que.

**Ficelle d'Engerbage**

BLUE RIBBON,	650	pieds	par	livre
RED CAP,	600	"	"	"
TIGER,	550	"	"	"
GOLDEN CROWN,	500	"	"	"
STANDARD,	500	"	"	"
SISAL,	500	"	"	"

La BLUE RIBBON est sans aucun doute la  
Reine des Ficelles d'Engerbage. Elle donne 650  
pieds à la livre et est manufacturée avec la fibre de  
Manille la plus choisie. De la Ficelle de 650 pieds  
est la seule Ficelle manufacturée entièrement  
avec la fibre de Manille. Les marchands devraient  
se défier de Ficelles soi-disant "Manille" qui sont  
annoncées comme mesurant moins de 650 pieds à  
la livre. Ce sont des ficelles d'engerbage à fibres  
mélangées.

Demandez des échantillons.

**Consumers Cordage Co., Limited**

HALIFAX, N. E.

MONTREAL, Que

No 10. 1 lb et 1/2 lb. 30 lbs par cse	27c
No 15. 1 lb et 1/2 lb. 30 lbs par cse	32c
No 30. 1 lb et 1/2 lb. 30 lbs par cse	40c
<b>Thé Vert Ceylon "Owl"</b>	<b>La lb.</b>
No 5. 1 lb. 30 lbs par cse	20c
No 5. 1/2 lb. 30 lbs par cse	21c
No 10. 1 et 1/2 lb. 30 lbs par cse	22c
<b>Thé Mélangé "Owl"</b>	<b>La lb.</b>
No 5. 1 lb et 1/2 lb. par cse	21c
<b>Vin Tonique Dubonnet.</b>	<b>La cse</b>
2 litres	10.00
<b>Whisky écossais J. Ainslie &amp; Co.</b>	<b>La cse</b>
	<b>1 cse 5 cses</b>
Ogilvie . . . . . qts	7.00 6.75
Ogilvie . . . . . 24 flasks	7.75 7.50
Ogilvie . . . . . Imp. qts.	9.50
Ainslie . . . . . Yellow label	9.00
Ainslie . . . . . Ord. flask	10.25
Ainslie . . . . . Imp. qts	13.50
Ainslie . . . . . White label	9.75
Ainslie . . . . . Special	10.50
Ainslie . . . . . Extra-Special	12.50
Ainslie . Clynellish [smoky]	13.00
Ainslie Liqueur . . . . .	13.00
Ainslie Special Liqueur . . . . .	16.00
Ainslie All Malt Liqueur . . . . .	15.00
Big Ben . . . . . qts	11.00 10.75

**WILLIAM CLARK**

<b>Conserves MONTREAL</b>	<b>La doz</b>
Compressed Corned Beef . . . . .	1s 1.40
Compressed Corned Beef . . . . .	2s 2.50

Compressed Corned Beef . . . . .	6s 7.50
Compressed Corned Beef . . . . .	14s 17.50
Ready Lunch Beef . . . . .	1s \$1.40 2s 2.50
<b>Geneva Sausage . . . . .</b>	<b>1s 1.70 2s 3.00</b>
Cambridge Sausage . . . . .	1s 1.55 2s 2.75
<b>English Brawn . . . . .</b>	<b>1s 1.40 2s 2.50</b>
<b>Boneless Pigs Feet . . . . .</b>	<b>1s 1.40 2s 2.50</b>
<b>Sliced Smoked Beef . . . . .</b>	<b>1/2s 1.35 1s 2.40</b>
Roast Beef . . . . .	1s 1.40 2s 2.50
Pork and Beans avec sauce . . . . .	1s 0.50
Pork and Beans avec sauce . . . . .	2s 0.89
Pork and Beans avec sauce . . . . .	3s 1.00
Pork and Beans Plain . . . . .	1s 0.50
Pork and Beans Plain . . . . .	2s 0.80
Pork and Beans Plain . . . . .	3s 1.09
Pork and Beans, Chili sauce . . . . .	1s 0.50
Pork and Beans, Chili sauce . . . . .	3s 1.00
Veal and Ham patés . . . . .	1/2s 1.10
Ox Tongue [whole] . . . . .	1 1/2s 7.25
Ox Tongue [whole] . . . . .	2 s 7.30
Ox Tongue [whole] . . . . .	2 s 8.35
Lunch Tongue . . . . .	1s 3.30 2s 6.60
Tongue Lunch . . . . .	1s 2.75

**Potted Meats**

<b>La doz</b>
Ham, Tongue, Beef and Veal,
1/2s 0.50 1/2s 1.50
Tongue, Ham and Veal . . . . .
1/2s 1.00

**Soupes**

<b>La doz</b>
Mulligatawney, Chicken Oxtail,
Kidney, Tomato, Vegetable
Julienne, Mock Turtle, Con-
sommé, Pea, Bean, Purée, pints
1.00

<b>Mince Meat</b>	<b>Ditto quarts</b>	2.00
[Tins fermées hermétiquement.] <b>La doz.</b>		
1s \$1.00	2s 1.95	3s 2.90
4s 3.90	5s 4.50	

**THE COWAN CHOCOLATE CO.**

<b>Cacaos. TORONTO &amp; MONTREAL</b>	<b>La doz</b>
Hygiénique, tins 1/2 lb.	2.00
Perfection, tins 5 lbs.	1a lb. 0.50
Perfection, tins 1/2 lb.	1a doz. 2.40
Essence de cacao sucré, tins 1/2 lb.	1.80
Imperial Dutch . . . . .	1/2 lb. 0.90
Chocolate powder, boîtes de 10,	<b>La lb.</b>
20, 30 lbs.	0.25
Cacao Soluble, boîtes 10, 20, 30 lbs.	20
Cocoa Nibs . . . . .	35
Cocoa Shells . . . . .	05
<b>Chocolat . . . . .</b>	<b>La lb.</b>
Diamond . . . . . 1/2 et 1/4 lb.	25
Diamond . . . . .	8s 28
French Diamond . . . . .	6s 22
Queen's Dessert . . . . . 1/2 et 1/4 lb.	40
Queen's Dessert . . . . .	6s 42
Parisien, morceau à . . . . .	5c 30
Royal Navy . . . . . 1/2 et 1/4 lb.	80
Caracas pur . . . . . 1/2 et 1/4 lb.	40
Perfection . . . . . 1/2 et 1/4 lb.	30
Rock sucré . . . . .	30
Au lait, cartons 6 dozs . . . . .	1a doz. 45
Au lait, boîtes 3 et 6 dozs. la doz.	85
Bâtons à 1c . . . . .	1a gr. 1.00
<b>Confections Cowan . . . . .</b>	<b>La doz.</b>
Cream Bars . . . . . gds 6 à la boîte.	2.25
Cream Bars . . . . . pts 6 à la boîte.	1.55

**PAQUES! PAQUES!**

**Viandes Fumées  
de Choix.**

**JAMBONS — HAUT ET BAS COTÉ;**

**JAMBONS PICNICS;  
ROLLED BACON.**

**SAUCISSON, SAUCISSE, ETC.**

Nos viandes fumées, préparées au sucre, sont de  
qualités de choix, et les plus en vogue. Exigez  
notre marque (Feuille d'Erable.)

**J. B. RENAUD & CIE.** Enregistrés.

126 à 140, rue Saint-Paul,

**QUEBEC.**

**Vous ne pouvez mieux faire**

Qu'en mettant en Stock la Célebre

**Mélasses**

**Marque**

**"Gingerbread"**

En Canistres de 2, 3, 5 et 10 lbs.

Empaquetée uniquement par

**DOMINION MOLASSES CO.,**

LIMITED

Halifax, - Nouvelle-Ecosse

Agents:

C. de Carteret . . . . .	Kingston
Geo. Musson & Co. . . . .	Toronto
John W. Bickle & Greening . . . . .	Hamilton
Geo. H. Gillespie . . . . .	London
Joseph Carman . . . . .	Winnipeg
C. E. Paradis . . . . .	Québec



Chocolat au Lait 7° 3 et 6 doz., la doz. . . . .	0.85
Chocolat au Lait Palettes de 5 c., la doz. . . . .	0.45
Chocolat au Lait, Paquets de 5 c., la doz. . . . .	0.45
Croquettes au Lait, boîtes 3 doz..	0.90
Médallions au Lait, boîtes 3 doz..	2.25
Médallions au Lait, Paquets. . . .	0.45

**DEMERS, FLETCHER & CIE**  
MONTREAL

Champagne A. J. Lecluse . . . qts. . . pts.	
Carte Blanche . . . . .	11.50 13.50
Carte d'Or . . . . .	16.00 18.00
Cognac Jac. Prunier et Cie. La cse	
3 Chouettes Pales . . . . .	9.50
3 Chouettes Dark . . . . .	9.50
★ . . . . . qts. . . . .	11.00
V. O. . . . . qts. . . . .	18.00
V. S. O. P. fine Champagne qts. . . . .	24.00
Eaux:—Bassin de Vichy . . . . . La cse	
Source du Chalet . . . . . 50 btles.	8.00
Soda Vichy . . . . . 100 btles.	8.50
Liqueurs fines:—Gust. Picou . . . La Cse	
Liqueur du Couvent, Verte—litres	15.00
Liqueur du Couvent, Jaune—litres	14.00
Picoutine . . . . .	15.00
Curaçao Blanc et Rouge . . . . .	10.00
Crème de Cacao . . . . .	12.00
Kummel Cristallisé . . . . .	9.50
French Cocktail . . . . .	10.00
Anisette Amsterdam . . . . .	10.00
Maraschino . . . . .	10.00
Crème de Menthe . . . . .	12.00
Cherry Brandy . . . . .	10.00
Grenadine . . . . .	7.50
Mandarin Extra Pure . . . . .	7.50

Rhum — L. Jusselain . . . . . La cse	
Rhum Vierge . . . . . qts. . . . .	12.00
Vin Beaujolais—M. Desalles qts. . . . . pts	
Moulin à Vent . . . . .	8.00 9.00
Vin Bourgogne—C. Charton & Fils..	
qts. . . . . pts.	
Pommard . . . . .	8.00 9.00
Chambertin . . . . .	9.50 10.50
Nuits . . . . .	8.50 9.50
Pommard Mousseux . . . . .	8.00 9.00

Vin Tonique	
Liqueur Advocaat — Van Dijk . . . . .	10.00
Quinquina des Princes . . . . .	10.50
Whiskey Ecossais—P. McDonald & C.,	
Lord of Isles—Special qts . . . la cse	9.50
Lord of Isles—Extra Sp. qts. la cse	10.50
Lord of Isles—Sp. Liqueur . . . la cse	11.50
Lord of Isles—Extra Sp. Liq. la cse	13.50

**J. M. DOUGLAS & CO.**  
MONTREAL

Bleus à laver. La lb.



“Blueol”, boîtes  
10 lbs, 50 pqts  
de 4 carrés. 15c.  
“Sapphire,”  
boîtes de 14 lbs,  
pqts de ¼ de lb,  
12½c,  
“Union,” boîtes  
de 14 lbs, pqts  
de ¼ et 1 lb, 10c

**The EDWARDSBURG STARCH CO. Ltd**  
MONTREAL  
Empois de buanderie La lb  
No 1 Blanc ou Bleu, cartons 4 lbs.. 06½

No 1 Blanc ou Bleu, cartons 3 lbs.	06½
No 1 Blanc, barils et petits barils	05½
Canada Laundry [cse de 40 lbs.]	05½
Silver Gloss, btes à coulisses, 6 lbs.	07½
Silver Gloss . . . canistres de 6 lbs.	07½
Kegs Silver Gloss gros cristaux . . . . .	05½
Edwardsburg's Silver Gloss, paquets chromos de 1 lb. . . . .	07½
Benson's Satin. . . cartons de 1 lb.	07½
Canada White Gloss, pqts de 1 lb.	05½
Benson's Enamel, par boîte de 20 et 40 paquets. . . . .	\$1.25 et \$2.50

**Empois de cuisine**

Benson's Celebrated prepared Corn, Boîtes de 20 et 40 lbs. . . . .	07
Canada Pure Corn Starch, boîtes de 20 et 40 lbs. . . . .	05½

**Empois de riz “Edwardsburg”**

No 1 blanc, étiquette chromo, car- tons de 1 lb. . . . .	10
---	----

**Sirop fin de table “Edwardsburg”.**

Quarts. . . . . la lb.	02½
½ Quarts. . . . . la lb.	03
¼ Quarts. . . . . la lb.	03½
Seaux de 38½ lbs. . . . . le seau	1.50
Seaux de 25 lbs. . . . . le seau	1.10

**La cse**

Canistres de 2 lbs. 2 doz. à la cse	2.00
Canistres de 5 lbs. 1 doz. à la cse	2.45
Canistres de 10 lbs. ½ doz. à la cse	2.40
Canistres de 20 lbs. ¼ doz. à la cse	2.35

**THE EMPIRE TOBACCO CO.**  
MONTREAL

Tabacs à chiquer	La lb
Bobs. . . . . 5s et 10s	38
Currency. . . . . 10s	38
Old Fox. . . . . 12s	48
Pay Roll. . . . . 7½s	56

CHOISISSEZ n'importe quelle ligne dans les

**MARINADES**

MARQUE

**“STERLING”**

et vous ne pourrez manquer d'être satisfait. Il n'y a pas d'articles “secondaires” dans ces marchandises — elles sont entièrement imprégnées d'une qualité d'un style élevé. Marchandises faites au Canada, dont les Canadiens sont fiers.

THE

**T. A. LYTLE CO., Limited**

TORONTO, CANADA.

1907

1907

**POISSON POISSON POISSON**

La Saison du Carême est proche et vous aurez besoin d'un approvisionnement des célèbres conserves, “Marque Brunswick,” de.

- Sardines,
- Harengs “Kippered,”
- “Finnan Haddies,”
- Poisson parfaitement désossé,
- Morue parfaitement désossée,

ainsi que de Harengs fraîchement Gelés, Morue, Haddock, Merluce et Merlan dans leur saison.

Correspondance accueillie avec plaisir, il y est répondu promptement.

**GONNORS BROS. LIMITED**

BLACK'S HARBOUR, N.B.

**Tabacs à fumer.**

Empire .....	6s et 10s	36
Rosebud .....	6s	45
Ivy .....	7s	60

N. K. FAIRBANK COMPANY,



Montréal.  
Prix du Saindoux  
Composé, Marque  
BOAR'S HEAD.

Tierces .....	0.09½
Demi-quarts .....	0.10½
Tinettes 60 lbs .....	0.10½
Chaudières 20 lbs. ....	2.05
Seaux en bois, 20 lbs. ....	2.15
Caisses, 3 lbs., 20 à la caisse .....	0.10½
Caisses, 5 lbs., 12 à la caisse .....	0.10½
Caisses, 10 lbs., 6 à la caisse .....	0.10½

E. W. GILLETT CO. LTD.  
TORONTO, ONT.



Levain Royal.  
Boîtes 36 paquets à  
la boîte .....

Gillett's Cream Yeast.  
Boîtes 36 paquets à 5c  
La boîte .....

Poudre à Pâte "Magic" La doz

6 doz de 5c .....	40
4 doz de 4 oz. ....	60
4 doz de 6 oz. ....	75
4 doz de 8 oz. ....	95
4 doz de 12 oz. ....	1.40
2 doz de 12 oz. ....	1.45
4 doz de 16 oz. ....	1.65
2 doz de 16 oz. ....	1.70
1 doz de 2½ lbs. ....	4.10
1 doz de 5 lbs. ....	7.30
2 doz de 6 oz. ....	La cse 4.55
1 doz de 12 oz. ....	
1 doz de 16 oz. ....	



**Lessive en Poudre.**



4 doz à la caisse ..	La cse 8.60
3 caisses .....	8.50
5 caisses ou plus ..	3.40

**Soda "Magic" La cse**

No 1 caisse	60 pqts de 1 lb. ..	2.75
	5 caisses .....	2.60
No 2 caisse	120 pqts de ½ lb. ..	2.75
	5 caisses .....	2.60
No 3 caisse	30 pqts de 1 lb. ..	2.75
	60 pqts de ½ lb. ..	
	5 caisses .....	2.60
No 5 caisse	100 pqts de 10 oz. ..	2.85
	5 caisses .....	2.75

J. A. E. GAUVIN MONTREAL

Spécialités La doz

Sirop Menthol .....	1.65
Sirop d'Anis Gauvin .....	1.75
Sirop d'Anis Gauvin, par 3 doz. ....	1.60
Sirop d'Anis Gauvin. . . . La gros. ....	17.00
Sirop d'Anis Gauvin, par 5 grosses. ....	16.00
William's Headache Wafers. La doz ..	1.60
William's Headache Wafers. 3 doz. ....	1.60
William Headache Wafers.. la gros. ....	16.00

THE B. HOUDE CO.  
QUEBEC

Les plus grands manufacturiers de tabacs coupés en Canada. Manufacturiers de tabacs coupés pour fumer, chiquer, à cigarettes, ainsi que tabacs à Priser.  
Prix et informations sur demande.

THE IMPROVED MATCH CO.  
MONTREAL

Allumettes La Cse

Safelight .....	\$4.50
Princess: 1000 à la bte, 144 à la cse .....	5.50
New Imperial .....	5.40
Togo: 500 à la bte, 3 btes au paquet, 48 à la cse .....	3.90
Beaver: 60c à la bte, 24 btes au pqt, 60 pqts à la cse .....	5.05
Laurier: 70 à la bte, 36 au pqt, 40 pqts à la cse .....	4.00

Fret alloué sur lots de 5 caisses dans Québec et Ontario.  
Termes: Net 30 jours.

HENRI JONAS & CIE,  
Montréal.

Extraits Culinaires. La doz.

1 oz. Plate. Triple concentré ..	0.75
2 oz. Plate. Triple concentré ..	1.50
2 oz. Carrées. Triple concentré ..	\$1.75
4 oz. Carrées. Triple concentré ..	3.00
8 oz. Carrées. Triple concentré ..	6.00
16 oz. Carrées. Triple concentré ..	12.00
2½ oz. Rondes. Quintessences ..	2.00
4 oz. Carrées. Quintessences. Bouchons éméri .....	3.50
8 oz. Carrées. Quintessences. Bouchons éméri .....	7.00
2 oz. Rondes. Golden Star. Double Force .....	0.75
2 oz. Plates. Soluble .....	0.75
2 oz. Anchor .....	1.00
4 oz. Anchor .....	1.75
8 oz. Anchor .....	3.00

**Deux Articles Precieux  
Dans Chaque Paquet**

Chaque paquet de "PREMIUM OATS" contient deux articles précieux pour vos clients.

Le premier est la prime; le second est l'avoine même.

Nous ne comptons pas sur la prime pour vendre "PREMIUM OATS" de Tillson.

Les procédés modernes de Tillson pour le gruau d'avoine ont fait de "PREMIUM OATS" le gruau d'avoine le plus prouvé sur le marché.



Avez-vous en stock "PREMIUM OATS"?

**The Tillson Company, Ltd.**

TILLSONBURG, Ont.

W. H. DUNN,  
Agent à Montréal

R. F. GREAM & CO.,  
Agents à Québec

Le  
**Macaroni  
de Codou**

"Le meilleur" parce qu'il n'y en a pas d'autre aussi bon. Blanc, tendre, délicat. Fabriqué seulement de blé de Russie, dans une des manufactures de macaroni les plus parfaitement équipées dans le monde entier.

ARTHUR P. TIPPET & CO, Agents,

8, Place Royale, Montréal.

16 oz. Anchor	5.75
1 oz. London	0.50
2 oz. London	0.75
Extraits à la livre de	\$1.00 à 3.00
Extraits au gallon de	\$6.00 à 24.00

Mêmes prix pour Extraits de tous fruits.

**Moutarde Française. La Gros.**  
2 doz à la caisse.

Pony	7.50
Medium	9.90
Large	10.00
Small	7.20
Tumblers	10.80
Egg Cups	12.90
No. 67 Jars	12.00

1 doz. et 2 doz. à la caisse.

Mugs	12.00
Nugget Tumblers	12.00
Athenian Tumblers	12.00
Goblets	12.90

1 doz. à la caisse.

No. 64 Jars	15.00
No. 65 Jars	18.00
No. 66 Jars	21.00
No. 68 Jars	15.00
No. 69 Jars	21.00

**Vernis à chaussures. La doz.**  
1 doz. à la caisse.

Marque Froment	0.75
Marque Jonas	0.75
Vernis Militaire à l'épreuve de l'eau	2.00

**LABORATOIRES S. LACHANCE**

87, rue Saint-Christophe, Montréal.

Spécialités Pharmaceutiques.

Amers Indigènes	2.00
Cachets Anti-Migraïne	1.75
Caféine Granulée	6.00

Capilline	4.00
Dragées Reconstituantes Lachance	4.00
Essence concentrée pour Char-	
treuse	2.00
Grano-Lécithine Lachance	4.00
Kina Pepto-Fer Lachance	9.00
Levure de bière	6.00
Lotion Persienne	4.00
Onguent Marmen	2.00
Pâte dentifrice Egyptienne	1.75
Pastilles Pectorales	1.75
Pastilles Vermifuges	1.75
Polychreste F. Picard	9.00
Remède du Père Mathieu	8.00
Remède du Dr Sey	8.00
Salsepareille Lachance	7.00
Sirup de Coquelicot Comp.	2.00
Tue-Punaises	1.75

**LAPORTE, MARTIN & CIE, LIMITEE.**  
Montréal

<b>Cognac Ph. Richard</b>	<b>La cse</b>
S. O.	Qts. 12s 22.50
20 ans Flutes	Qts 12s 17.50
V. S. O. P.	Qts 12s 12.25
V. S. O.	Qts. 12s 10.50
V. O.	Qts 12s 9.00

<b>Cognac Chs. Couturier</b>	
***	Qts 12s 7.50
<b>Cognac F. Marion</b>	
***	Qts 12s 6.00
<b>Cognac Parville et Cie</b>	
***	Qts 12s 5.00

Toutes les marques de Cognacs

ci-dessus:

En caisse de 24 x 1/2 Bout.	[\$1.00 de plus
En caisse de 24 x Flsks	[par caisse
En caisse de 48 x 1/2 Bout.	[\$2.00 de plus
En caisse de 48 x 1/2 Flsks	[par caisse

<b>Cognac en Fûts</b>	Gall.
Richard	3.40
Couturier	3.80
Marion	3.40
<b>Gin Old John-Brand</b>	La cse
Rouge	15s 7.75
Vente	12s 5.25
Violette	24s 15.00

<b>Irish Whiskey Mitchell</b>	La cse
Cruiskeen Lawn Stone Jars	12s 12.50
Cruiskeen Lawn Imp. Qts. Flks	12s 11.50
Special	12s 9.00
Special Imp. Pts Flks	24s 12.75
Old Irish Imp. Qts Flks	12s 11.50
Old Irish	Qts 12s 8.00
Old Irish 1/2 Bout. Pts	12s 8.00
Old Irish 10 oz Flsks	48s 12.00

<b>Irish Whiskey en Fûts</b>	Gall.
Old Irish Mitchell	3.65
Special Mitchel	4.75

<b>Scotch Whiskey Mitchell</b>	La cse
Grey Beard Stone Jars	12s 12.50
Finest Old	Qts 12s 12.50
White Star Liquor	Qts 12s 12.50
Extra Special Liquor Flagoon	12s 9.50
Extra Special Liquor	Qts 12s 9.50
Special Reserve	Qts 12s 9.00
Special Reserve 1/2 Bout. Pts	24s 12.00
Special Reserve Imp. Flsks	Pts 24s 11.75
Heather Dew	Qts 12s 8.00
Heather Dew 1/2 Bout.	Pts 24s 9.00
Heather Dew Imp. Qts Flsks	12s 11.25
Heather Dew 10 oz Flsks	48s 12.00
Mullmore Imp. Qts Flsks	12s 11.00
Mullmore Imp. Pts Flsks	24s 10.50
Mullmore	Qts 12s 6.50
Mullmore 1/2 Bout.	Pts 24s 7.50
Mullmore 1/2 Flsks	48s 9.00
Glen Ogle	Qts 12s 8.00
Robert Dale & Co.	Qts 12s 5.00

## Thes, Vins

ET

## Liqueurs en Gros

Recommandable à tous les  
les points de vue, le

### Brandy F. Geoffroy & Fils

**COGNAC**

est le favori des médecins qui le  
prescrivent dans leur pratique  
journalière.

Marques: ★ V.O.-V.S.O.P.

**en Boutelles, demi-Boutelles,  
Flasks et demi-Flasks.**

Ce Brandy est le produit de la distillation  
des meilleurs Crus de Cognac: il a obtenu le  
**1er Prix** à l'exposition universelle de Paris  
en 1900.

Nous avons l'agence  
pour le Canada.

Demandez nos Prix et Echantillons.

# D. C. BROUSSEAU & CIE,

LIMITEE

Epiciers en Gros et Importateurs

342 à 346 rue Notre-Dame Est, Montréal.

## Il est trop tard

pour faire vos commandes quand vous avez  
manqué des ventes, faute de stock.....  
Voyez, dès maintenant, à regarnir vos  
rayons, constatez ce qui vous manque.  
.....Achetez d'abord ceux des articles  
qui se vendent le mieux à cette époque  
de l'année.....

# LE SIROP MATHIEU

(DE GOUDRON ET D'HUILE DE FOIE DE MORUE)

Se vend très rapidement en cette saison.  
Ne laissez pas votre stock diminuer.

## Aucun Sirop ne peut le remplacer.

La Compagnie J. L. MATHIEU, Prop.,  
Sherbrooke, P. Q.

En vente dans toutes les pharmacies et tous les  
magasins généraux.

## L. CHAPUT FILS & CIE,

Dépositaires en Gros, Montréal.



Robert Dale & Co. . . . Flsks 24s 6.00

Robert Dale & Co. . . . ½ Flsks 48s 7.00

**Scotch Whiskey Mitchell en Fûts. Gail.**

Extra Special Liquor . . . . 4.75 5.00

Special Reserve . . . . . 3.50 4.50

Heather Dew . . . . . 3.65 4.90

**Rhums La cse**

J. W. Turner . . . . . qts. 12s 7.00

J. W. Turner . . . . . pts. 24s 8.00

J. W. Turner . . . . . ½ pts. 48s 9.00

**Ryes Wiser La cse**

Recreation . . . . . Qts 12s 5.00

Recreation Imp. Qts Flsks . . 12s 7.00

Recreation Imp. Pts Flsks . . 12s 7.00

Recreation ½ Flsks . . . . . 32s 6.00

Recreation ¾ Flsks . . . . . 36s 6.00

Special . . . . . Qts 12s 7.00

Special Imp. Flsks Pts . . . . 20s 8.50

Special ½ Flsks . . . . . 32s 8.00

Special ¼ Flsks . . . . . 60s 8.00

1895 Old Rye . . . . . Qts 12s 8.00

Red Letters . . . . . Qts 12s 8.00

Whiskey Clair . . . . . Qts 12s 5.00

**Champagnes La cse**

C. A. Cardinal . . . . . Qts 12s 12.50

C. A. Cardinal . . . . . Pts 24s 13.50

C. A. Cardinal . . . . . Splits 48s 14.50

**Vins Malaga Blandy Bros. La cse**

Very Superior . . . . . Qts 12s 8.50

Specially Selected . . . . . Qts 12s 10.50

London Particular . . . . . Qts 12s 13.00

**Vins Port**

Invalid Spec. Blandy Bros . . . 12s 12.00

Good Fruity Blandy Bros . . . 12s 7.50

Garcia Hijos . . . . . Qts 12s 8.50

Manuel Tosta . . . . . Qts 12s 6.50

Ventura et Cie . . . . . Qts 12s 4.50

Rizat et Cie . . . . . Qts 12s 2.50

**Vins Sherry La cse**

Amorozo Blandy Bros . . . Qts 12s 11.00

Manzanilla Blandy Bros . . . Qts 12s 8.50

José Gomez . . . . . Qts 12s 8.50

Juanito et Cie . . . . . Qts 12s 6.50

Sanchez Hermanos . . . . . Qts 12s 4.50

**Vermouth Italien La cse**

F. Ricardo Torino . . . . . Qts 12s 6.50

**Vermouth à la Fraise La cse**

Dolin Chamberizette . . . . . Qts 12s 8.90

**Clarets**

Medoc G. Pradel et Cie 2.75 3.25

St. Jul. P. Vernot & Cie 2.75 3.25

**Vin Rouge Bordeaux [Claret]**

Au gallon . . . . . 0.75 1.25

**Sauternes**

Leconte & Morel . . . . . 2.75 3.25

Vigneau & Cambours . . . . . 3.50 4.00

**Vin Blanc Bordeaux [Sauternes]**

Au gallon . . . . . 0.90 1.40

**Eau de Vichy**

La Capitale . . . . . Qts 50s 7.50

Sanitas . . . . . Qts 50s 8.00

Sanitas . . . . . Pts 100s 9.50

Sanitas . . . . . Splits 100s 7.50

**Eau Minérale [Hiawatha]**

Hiawatha Naturelle ½ gall. 12s 4.75

Hiawatha Naturelle ¼ gall. 50s 7.50

Hiawatha Gazeuse . . . . . Qts 50s 7.50

Hiawatha Gazeuse . . . . . Pts 100s 10.50

Hiawatha Gazeuse . . . . . Splits 100s 8.50

**Lager Miller Brls**

Bière High Life Brls 10 doz . . . 12.50

Bière Buffet Brls 10 doz . . . . 12.00

Bière Extrait Malt Brls 8 doz. 2.00 15.60

**Extrait de Viande Pasteurisé "Vita"**

Bout. 1 oz. caisse de 2 doz. . . . 3.20

Bout. 2 oz. caisse de 1 doz. . . . 3.00

Bout. 4 oz. caisse de 1 doz. . . . 4.50

Bout. 20 oz. caisse de ½ doz. . . . 4.75

Bout. 20 oz. caisse de 1 doz. . . . 9.00

**Huile Olive Minerva**

Minerva Brand . . . . . Qts 12s 5.75

Minerva Brand . . . . . Pts 24s 6.50

Minerva Brand . . . . . ½ Pts 24s 4.25

**Thés Lipton, Caisse 50 lbs. .b.**

Ceylon & Indien Noir ou Vert.

"A" 1 lb. et ½ lb. . . . . 0.45

"B" 1 lb. et ½ lb. . . . . 0.40

No 1 "C" 1 lb. et ½ lb. . . . . 0.35

No 2 "C" 1 lb. et ½ lb. . . . . 0.30

No 3 "C" 1 lb. et ½ lb. . . . . 0.22

No 4 "C" 1 lb. . . . . 0.20

**M. l'Épicier :**

Savez-vous que **"SHREDDED WHEAT"**

est le seul aliment au blé, fait dans ce pays, qui soit complètement cuit, qui contienne le blé entier, et rien d'autre, qui ne soit pas "médicamenteux" ou "aromatisé" avec quoi que ce soit et qu'en conséquence, c'est l'aliment de céréale de vente courante dans l'univers, bon pour n'importe quel repas, sous n'importe quel climat et dans n'importe quelle saison ?

**"SHREDDED WHEAT"** est fabriqué sous deux formes — BISCUIT et TRISCUIT. Biscuit, comme "céréale pour le déjeuner" est délicieux quand il est chauffé dans un four et servi avec de la crème ou du lait chaud ou froid.

Avec ces deux laitages, on peut faire beaucoup de plats délicats et délicieux, pour n'importe quel repas, en pratiquant un creux au sommet du Biscuit, de manière à former une croûte de pâté et en servant le tout avec des fruits, des légumes, de la crème ou des viandes.

Triscuit est la gaufrette faite de blé entier déchiqueté, employée comme ROTIE avec du beurre, du fromage ou des confitures.

"SHREDDED WHEAT" est un produit Canadien — fait au Canada avec du blé Canadien.

**THE CANADIAN SHREDDED WHEAT CO., LTD.**  
**NIAGARA FALLS ONT.**  
 Bureau à Toronto, 33 rue Church.

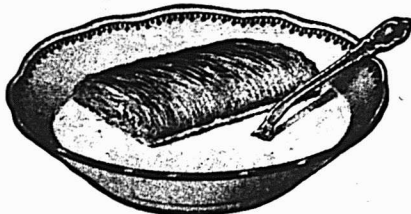

**"It's All in the Shreds"**

**M. l'Épicier! Il est strictement de votre ressort.**

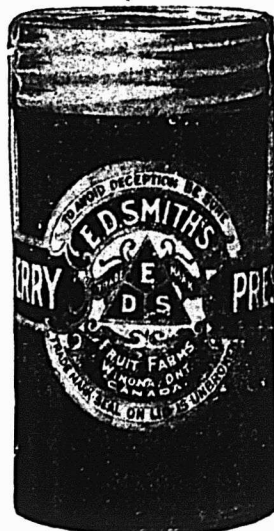

de faire de chaque client d'occasion un client permanent en poussant à la vente des fameuses

**CONFITURES ET GELÉES**  
**MARQUE "E.D.S."**

Tout ce que je vous demande, c'est de placer sous vos yeux des preuves convaincantes de chacune de mes revendications au sujet de mes Confitures et Gelées. Elles sont les plus pures, les plus saines et les mieux manufacturées au Canada. Une fois que vos clients connaîtront la bonne qualité des Confitures et Gelées Marque E. D. S., ils n'en voudront plus d'autres.

AGENTS : W. G. PATRICK & Co., Toronto ;  
 WM. H. DUNN, Montréal; MASON & HICKEY, Winnipeg; W. A. SIMONDS, St-Jean, N. B.; A. & W. SMITH, Halifax, N. E.

**E. D. SMITH'S FRUIT FARMS**  
**WINONA, ONT.**

**Thé Japon**  
 Victoria H/C 90 lbs. . . . . 0.25  
 Princesse Louise H/C 80 lbs. . . . . 0.19  
**Thé Vert Ceylon Style Japon**  
 Lady, caisse 60 lbs. . . . . 0.18  
 Duchess, caisse 60 lbs. . . . . 0.19

**THE WALTER M. LOWNEY CO.**  
 Of Canada, Montreal.

**Cacao pour Déjeuner** La lb.  
 Cans 5 lbs. 10 à la cse . . . . . 0.36  
 Tins 1 lb. Btes 12 lbs. 6 à la cse. . . . . 0.36  
 Tins 1-2 lb. btes 6 lbs. 12 à la cse. . . . . 0.35  
 Tins 1-4 lb. Btes 6 lbs. 12 à la cse . . . . . 0.36  
 Tins 1-5 lb. Btes 6 lbs. 12 à la cse. . . . . 0.40  
**Chocolat Sucré, poudre, "Always Ready."** La lb.  
 Tins 5 lbs., 10 à la cse . . . . . 0.25  
 Tins 1 lb. Btes 12 lbs. 6 à la cse 0.26  
 Tins 1-2 lb. Btes 6 lbs. 12 à la cse . . . . . 0.26  
 Tins 1-4 lbs. Btes 6 lbs. 12 à la cse 0.23  
**Chocolat Primes** La lb.  
 Paquets 1-2 lb. Btes 6 lbs. 12 à la cse . . . . . 0.30  
 Paquets 1-4 lb. Btes 6 lbs. 12 à la cse. . . . . 0.30  
**Chocolat au Lait** La bte.  
 Morceaux à 2c, 100 à la bte. . . . . 1.25

La lb.  
 Paquets 8 lbs. Boîtes 6 lbs, 12 à la cse . . . . . 0.28  
**Chocolat Sucré à la Vanille** La lb.  
 Morceaux à 2c, 100 à la bte. . . . . 1.25  
 Paquets 8 lbs. Bte 6 lbs. 12 à la cse. . . . . 0.26  
 Paquets 1-4 lb. Bte 6 lbs. 12 à la cse. . . . . 0.25  
 Paquets 1-2 lb. Btes 6 lbs, 12 à la cse . . . . . 0.25  
**Chocolat Diamant Sucré** La lb.  
 Paquets 1-4 lb. Btes 6 lbs. 12 à la cse. . . . . 0.22  
 Paquet 1-2 lb. Bte 6 lbs. 12 à la cse 0.22  
 Paquet 1 lb. Bte 12 lbs. 6 à la cse 0.22  
**Chocolat en Poudre, Médaille d'Or.**  
 Tins 5 lbs, 10 à la cse. . . . . 0.36  
 Tins 10 lbs. 10 à la cse. . . . . 0.33  
**Chocolat en Poudre XXXX.**  
 Tins 5 lbs. 10 à la cse . . . . . 0.27  
 Tins 10 lbs. 10 à la cse. . . . . 0.25



**LUMSDEN BROS.**  
 TORONTO & HAMILTON  
 La Levure pressée  
 "Jersey Cream"  
 La bte  
 en palettes, 86 morceaux de 5c, . . . 1.00

**FRANK MAGOR & CO.**  
 MONTREAL

**Robinson's Patent Barley ou Groats.** La doz.  
 Tins de 1 lb. . . . . \$2.25  
 Tins de 1/2 lb. . . . . 1.35  
**Colman's Rice Starch** La lb.  
 No 1, London:—  
 En paquets, bleus ou blancs ou assortis, de 4 à 5 lbs. . . . . 6%  
 En boîtes de carton illustrées:—  
 Boîtes de 4 lbs. net . . . . . 8 1/2  
 Boîtes de 1 lb. gros . . . . . 8 1/2  
 Boîtes de 1-2 lb. gros . . . . . 9  
 Boîtes de 1-4 lb., gros . . . . . 10  
**Buff Starch pour dentelles, etc.**  
 Boîtes en carton, lb. gros . . . . . 9 1/4  
 En caisses de 56 lbs. chaque; cses gratis.  
**Moutarde "Colman" ou "Keen"** La Jarre  
 D. S. F. tins 1/2 lb. . . . . 1.40  
 D. S. F. tins 1/4 lb. . . . . 2.50  
 D. S. F. tins 1 lb. . . . . 5.00  
 F. D. tins 1/2 lb. . . . . 85  
 F. D. tins 1/4 lb . . . . . 1.45  
 Durham Jarres, 4 lbs . . . . . 75  
 Durham, Jarre s, 1lb . . . . . 25

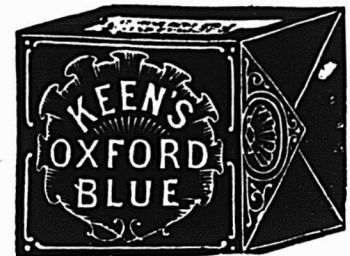

**THE D. B. MARTIN CO.**

LIMITED

MONTREAL

Manufacturlers de

**Produits d'Abattoirs.**

Saindoux Neutre Suif Raffiné  
 Peaux Vertes Peaux de Veau  
 Peaux de Mouton Stéarine  
 Engrais Colle.

EXPLOITANT

The Montreal Union Abattoir Co.



**Les Aliments Purs sont Essentiels à la Bonne Santé.**

Epiciers, achetez les Marmelades d'Orange, les Confitures, les Gelées, les Fruits cachetés purs, etc.

**Wagstaffe's Fine Old English;**

vosre marchand de gros les a en stock, chaque livre est garantie pure.

**Wagstaffe, Limited**

Fabricants de Conserves Pures de Fruits

HAMILTON, Ont.

Agents: { Dingle & Stewart, Winnipeg, Man.  
 L. T. Mewburn & Co., Ltd., Calgary, Alta.  
 Standard Brokerage Co. Ltd., Vancouver, C. A.

Keen's Oxford Blue. La lb.  
Lbs., 14 de lb. ou 3 onces . . . . 16c  
Lots de 10 boîtes, ou caisse . . . . 15c

**THE MONTREAL PACKING CO.**

"Corona Brand". La lb.  
Jambons Petits, 10 à 12 lbs. . . . 0.16½  
" Moyens, 12 à 18 lbs. . . . 0.16  
" Gros, 20 à 25 lbs. . . . 0.15  
" 25 lbs. à 35 lbs. . . . 0.14½  
" 35 lbs. à 50 lbs. . . . 0.13½

"Special Corona Brand".  
Jambons choisis, enveloppe par-  
chemin . . . . . 0.16½  
Lard fumé [breakfast bacon] en-  
veloppe parchemin . . . . . 0.16½  
Lard fumé [Windsor bacon] en-  
veloppe parchemin . . . . . 0.16½

Saucisses:  
De porc, en boyaux de porc. . . . 0.07  
Cambridge en cartons de 1 lb. . . 0.10  
De Boulogne, grosse . . . . . 0.06

"Corona Brand". Saindoux pur:  
Le Seau  
Seaux en bois, 20 lbs. met . . . . 2.55  
Chaudières en fer-blanc, 20 lbs. . 2.40

La lb.  
Chaudières en fer-blanc, 10 lbs.,  
6 à la caisse . . . . . 0.13½  
Chaudières en fer-blanc, 5 lbs.,  
12 à la caisse . . . . . 0.13½

Chaudières en fer-blanc, 3 lbs.,  
20 à la caisse . . . . . 0.13½  
Blocks de 1 lb. . . . . 0.13½  
Saindoux, composé . . . . . 0.09½

Fromage.  
Canadien coloré . . . [Prix du marché]  
Canadien blanc . . . [Prix du marché]  
Beurre "Corona".  
Crèmerie, choix, pains de 1 lb. . 0.28  
Crèmerie, choix, boîte 56 lbs. . . : 0.27½  
Beurre de ferme, choix, pain

de 1 lb. . . . . 0.24

**Viandes Cuites.**

Jambon bouilli désossé, avec  
peau . . . . . 0.23

Jambon bouilli désossé, sans  
peau . . . . . 0.24

Jambon rôti . . . . . 0.23

Jambon New England . . . . . 0.19

Tête en fromage . . . . . 0.10

Boudin blanc . . . . . 0.09

Boudin noir . . . . . 0.09

**Porc Salé.**

Barils, Short Cut Mess Can. . . . 23.50

Barils Heavy Pork [Shoulder] . . 19.00

Barils, Long Cut Mess . . . . . 22.00

Barils, Long Cut heavy Mess,  
non désossé . . . . . 22.00

**JOHN P. MOTT & CO.**

J. A. Taylor, Agent, MONTREAL.

**Chocolats et Cacaos Mott. La lb.**

Elite. . . . . \$s 32  
Prepared Cocoa. . . . . 30  
Breakfast Cocoa. . . . . 40  
No 1. Chocolate. . . . . 32  
Breakfast Choc. . . . . 28

Diamond Chocolate. . . . . 24

Navy Chocolate . . . . . 28

Cocoa Nibbs. . . . . 35

Cocoa Shells. . . . . 05

Confectionery Chocolate. . . . 20 à 31

Plain Chocolate Liquors. . . . 21 à 35

Vanilla Stick. . . . . la gr. 1.00

**W. D. McLAREN**

MONTREAL

**Poudre à pâte "Cook's Friend".**

No 1, en boîtes de 4 et 2 doz. . . . 2.40

No 2, en boîtes de 6 et 3 doz. . . . 0.80

No 3, en boîtes de 4 doz. . . . . 0.45

No 10, en boîtes de 4 et 2 doz. . . . 2.10

No 12, en boîtes de 6 et 3 doz. . . . 70



**A. ROBITAILLE & CIE MONTREAL**

Cognac "Sorlin" La cse

Carte bleu. . . . . 8.50

Carte rouge. . . . . 9.50

Carte d'or. . . . . 11.00

24 flasks, avec verre . . . . . 9.50

48 ½ flasks, avec verre. . . . . 11.00

Au gallon. . . . . 4.00 @ 4.25

Cognac "J. Mourier & Cie" La cse

Quarts. . . . . 7.00

24 ½ bouteilles. . . . . 8.00

48 ¼ bouteilles. . . . . 9.00

24 flasks. . . . . 8.00

48 ½ flasks. . . . . 9.00

24 flasks, avec verre. . . . . 8.50

48 ½ flasks, avec verre. . . . . 9.50

Cognac "Mont St-Louis" La cse

Quarts. . . . . 6.00

24 flasks . . . . . 7.25

48 ½ flasks . . . . . 8.50

Champagne "Bellon & Cie" qts. pts.

Carte Blanche. . . . . 12.00 13.00

Poudre à Pâte "Prince Arhtur" La doz.

Boîtes de 1 lb, 2 doz. à la caisse. . 1.50

Boîtes de ½ lb, 4 doz. à la caisse. . 0.85

Boîtes de ¼ lb, 4 doz. à la caisse. . 0.50

Tins de 5 lbs . . . . . 0.10

Rhum St-Paul . . . . . qrts. 11.50

Rhum St-Paul . . . . . pts. 12.50

Scotch Whisky "Craig Dhu Blend"

La-cse

Quarts ord. . . . . 6.50

Quarts imperial. . . . . 9.50

24 flasks \*\*\* . . . . . 7.50

48 ½ flasks. . . . . 8.50

Scotch "R. H. Thomson & Co".

Ben Cruachan. . . . . qts. 9.00

Ben Cruachan. . . . . 24 pts 10.00

ARTHUR P. TIPPET & CO. MONTREAL

Lime Juice "Stowers" La cse

Lime Juice Cordial. . . 2 doz. . . pts. 4.00

**La Meilleure Farine au Monde  
pour les Boulangers . . . . .**

est produite par la parfaite union d'une  
mouture habile et d'un beau Blé. Cet idéal  
est complètement réalisé dans la

**FARINE "THREE STARS."**

Elle ne contient pas autre chose que du Blé  
dur du Manitoba, absolument du meilleur  
choix. Le Blé lui-même est converti en  
farine par les meuniers les plus-habiles et de  
la manière la plus scientifique, dans la  
minoterie la plus perfectionnée du monde.  
Avec la "FARINE THREE STARS"  
vous pouvez faire le Pain et la Pâtisserie les  
plus sains et ayant le meilleur goût — vous  
pouvez vous y fier absolument et être sûr de  
l'augmentation des profits. . . . .

**Western Canada Flour Mills Co.,**

LIMITED

Moulins à Winnipeg, Goderich et Brandon.

BUREAU DE MONTREAL: Bâtisse du Board of Trade.

**Le Plus Beau  
Porc Empaqueté  
D'ARMOUR**

EN VENTE CHEZ TOUS  
LES EPICIERIS DE GROS.

**D. RATTRAY & SONS**

AGENTS GENERAUX

QUEBEC MONTREAL OTTAWA



Lime Juice Cordial... 1 doz... qts.. 3.50  
 Double Refl. lime juice... 3.50  
 Lemon syrup... 4.00

JOHN TAYLOR & CO.  
 Toronto



1 cse 5 cses 10 cses

"Taylor's Best", Savon  
 Borax 4.00 3.85 3.75

TELLIER, ROTHWELL & CO.  
 MONTREAL



Mine à poêle. La grosse  
 Royal Black lead. 1 75  
 Magic Stove paste, grands. 9 00  
 Bleu à laver La lb  
 Parisian. 12½  
 Victoria. 10  
 Challenge. 9

THE UNCLE SAM DRESSING CO.,  
 LANORAIE, P. Q.

Vernis "Uncle Sam". Doz.  
 Bout. 6 oz., No 1 1.80  
 Bout. 4 oz., No 1 1.25  
 Bout. 4 oz., No 2 0.90  
 Bout. 4 oz. [bout. nu] 0.75  
 No 1, Extra, Brl de 40 gals., gal. 1.60  
 No 1, Extra, Can. de 1 à 5 gals., " 1.75  
 Graisse "Protectorine" [pour  
 harnais et chaussures].  
 Boite 8 oz. 1.25  
 Boite 4 oz. 0.75  
 Cirage "Coon".  
 Cirage à chaussures, combiné, doz. 0.75  
 Vernis Chocolat, No 1 . . . . .brl. 1.60  
 Vernis Chocolat, No 1, 1 à 5 gals. 1.75

T. UPTON & CO.  
 HAMILTON, ONT.

Jams composées.  
 Framboises rouges, noires, fraises, pê-  
 ches, prunes, abricots, gadelles rouges,  
 noires, groseilles. la doz  
 Verre, 12 oz., 2 doz. à la cse.. 1.00  
 La lb  
 Tins, 2 lbs, 2 doz. à la cse.. 07½  
 Seaux, ferblanc, 5 lbs. 8 au crate.. 07  
 Seaux, ferblanc, 7 lbs. 9 au crate.. 07  
 Seaux, bois, 7 lbs. 6 au crate... 07  
 Seaux, bois, 14 lbs.. 07  
 Seaux, bois, 30 lbs.. 06¾  
 Gelées composées.  
 Framboises, Fraises, Gadelles rouges ou  
 noires, Ananas. La doz  
 Verres, 12 oz., 2 doz. à la cse.. 1.00  
 La lb  
 Tins, 2 lbs., 2 doz. à la cse.. 07½  
 Seaux, bois, 7 lbs. 6 au crate.. 07  
 Seaux, bois, 14 lbs.. 07  
 Seaux, bois, 30 lbs.. 06¾

Marmelade d'oranges. La doz  
 Verres, 12 oz., 2 doz. à la cse.. 1.00  
 La lb  
 Tins, 2 lbs., 2 doz. à la cse.. 07½  
 Seaux, 7 lbs. 6 au crate.. 07  
 Seaux, ferblanc, 5 lbs. 8 au crate.. 07  
 Seaux, ferblanc, 7 lbs. 9 au crate.. 07  
 Upton's Apple Butter. La lb  
 Seaux de bois, 7 lbs., 6 au crate... 07  
 Seaux de bois, 14 lbs.. 07  
 Seaux de bois, 30 lbs.. 06¾  
 Home made Jams.  
 Framboises, Fraises. La co.  
 Verre, 1 lb. 2 doz. à la cse.. 1.90  
 Pêches, Prunes, Gadelles Rouges, Gadel-  
 les Noires, Abricots, Groseilles.  
 Verres de 1 lb. 2 doz. à la cs.. 1.60  
 Assortis . . . . . 1.75  
 Jams Pures. La lb  
 En seaux de 5, 7, 14 et 30 lbs.  
 Fraises.. 12  
 Framboises.. 10  
 Pêches, prunes, gadelles rouges et noi-  
 res, abricots, groseilles.. 09  
 Caisnes assorties si désiré..  
 Marmelades. La doz  
 Golden shred. Verres, 1 lb., 2 doz.  
 à la cse . . . . . 1.75  
 Home made orange, 1 lb., 2 doz à  
 la cse.. 1.40  
 Miel clarifié.  
 Verres, 1 lb., 2 doz. à la cse.. 1.40

WALTER R. WONHAM & SONS.  
 Montréal  
 Apollinaris.  
 50 quarts \$ 7.50  
 100 pints 10.50  
 100 splits 8.50  
 Apenta Hungarian Aperient.  
 25 quarts 6.25  
 50 pints 9.50  
 50 Sparkling Apenta Splits. 5.50

Le Goût d'Installation des Business Systems



Le coût d'installation des "Business Systems" est en proportion de l'importance des affaires.

Notre Système de Comptes Mensuels empêche le travail de s'entasser à la fin du mois et vous permet d'avoir prête la facture de chaque client à un moment d'avis.

Un petit commerce demande un système plus ou moins simple de comptabilité; la dépense n'est presque rien relativement à un fort commerce dont les arrangements sont plus complexes.

Permettez-nous de vous dire comment "Business Systems" peuvent s'adapter à votre commerce.  
 Il ne vous en coûte qu'un cent pour savoir.  
 Une carte postale vous procurera le renseignement.

Notre Système de Comptes Mensuels convient spécialement au commerce au détail.

Notre Système de Comptes Mensuels fait tout d'une seule opération; il fait les entrées dans vos livres et prépare vos factures en même temps.

**BUSINESS SYSTEMS LIMITED**  
 98 SPADINA AVE.  
 TORONTO, CANADA.

# AUX EDITEURS ET IMPRIMEURS

Nous fabriquons ce qu'il y a de tout à fait supérieur en fait de

Caractères d'Imprimerie  
 Filets Laiton en Feuillard  
 Filets en Laiton coupés sur mesure  
 Filets en Laiton pour diviser les colonnes  
 Cercles en Laiton  
 Points de conduit en Laiton.  
 Coins arrondis en Laiton  
 Interlignes et Cadrats en Laiton

Galées en Laiton  
 Bordures en Métal  
 Accessoires en Métal coupés sur mesure  
 Interlignes et Cadrats  
 Points de conduit en métal  
 Espaces et Cadrats, 6 à 48 points  
 Coins en Métal, etc.

Vieux filets à diviser les colonnes retapés et rendus aussi bons que des neufs, moyennant une faible dépense.

Nous vous prions de remarquer que nous ne faisons partie d'aucun Trust, ni d'aucune Combinaison et que nous pouvons tourner à votre grand profit toute transaction avec nous.

Un exemplaire de notre Catalogue vous sera fourni volontiers sur demande.

## PHILADELPHIA PRINTERS' SUPPLY CO.

Fabrique de

Caractères et de Matériel d'Imprimerie de Haute Qualité.

Propriétaires  
 PENN TYPE FOUNDRY.

39 Neuvième Rue Nord.  
 PHILADELPHIE.

Il y a de bonnes raisons pour que vous vendiez la splendide ligne de Montres Ingersoll. Un profit supplémentaire considérable vous est offert avec très peu de déboursés ou de trouble.

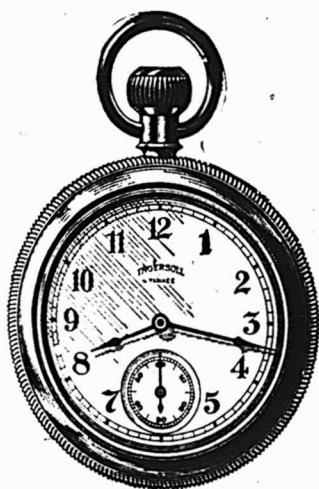

## MONTRES *Ingersoll*



D'abord on peut se fier à ces montres; elles sont justes et plairont à vos clients.

Elles ne demandent pas une manipulation plus soignée que toute autre espèce de stock. Elles ne sont pas délicates; elles ne se dérangent pas.

Elles sont garanties par nous, et nous en sommes responsables après que vous avez fait une vente. Elles ne peuvent pas vous causer d'ennui plus tard.

Leurs styles ne changent jamais, et elles ne se détériorent pas en stock.

Elles procurent une bonne marge de profit. Elles sont une nouveauté attrayante. Elles attireront à votre magasin beaucoup de nouvelles personnes et en feront des clients satisfaits.

Nous fournissons gratis d'excellents supports pour étalages et la matière de publicité. Tout ce que vous avez besoin de faire, c'est de vous procurer les montres et de les placer dans votre vitrine avec la matière à publicité que nous vous donnerons, et elles se vendront d'elles-mêmes.

**PRIX DE DETAIL: \$1.25 en montant.**

Les Montres Ingersoll sont vendues par beaucoup de maisons de gros honorables du Canada.

Ecrivez-nous et nous vous enverrons un catalogue de notre ligne complète, comprenant plusieurs nouveautés excellentes; nous vous indiquerons aussi quelque marchand de gros dans votre voisinage, qui vend nos marchandises.

**ROBT. H. INGERSOLL & BRO., Département Canadien: 51 Maiden Lane, New-York.**

# Ferronneries, Peintures, Constructions et Immeubles

## REVUE DES MARCHÉS

### FERRONNERIE

On nous signale que plusieurs lignes seront très rares au printemps, entre autres, les boulons à poêles et à voitures dont il manque plusieurs grandeurs, les clous de broche, les vis à bois.

Cette semaine, la broche poli, brûlée a été augmentée, ainsi que la broche à foin, les clous de broche; l'huile de lin a encore subi une nouvelle hausse.

Le commerce de gros est très occupé et les paiements sont passables.

#### PLOMBERIE

##### Tuyaux de plomb

Demande faible et marché très ferme. L'escompte est de 5 p. c. sur le prix de 7c. pour tuyaux en plomb et de 8c. sur les tuyaux de plomb composition.

##### Tuyaux en fer

Nous cotons:

Tuyaux noirs:

1-8, 1-4 et 3-8	100 pieds	5.50
1-2	"	8.50
3-4	pieds	11.50
1	"	16.50
1-1-4	100 pds	22.50
1 1-2	"	27.00
2	"	36.00

Tuyaux galvanisés.

1-8, 1-4 et 3-8	100 pieds	5.50
1-2	"	8.50
3-4	"	11.50
1	"	16.50
1 1-4	"	22.50
1 1-2	"	27.00
2	"	36.00

Les escomptes sont les suivants: sur les tuyaux noirs de 1-4, 3-8 po., 58 p. c.; de 1-2 po., 67; de 3-4 po. à 2 po., 69.

Sur tuyaux galvanisés: de 1-4, 3-8 po., 43 p. c.; de 1-2 po., 57; 3-4 po., 59.

##### Tuyaux de renvoi en fonte et accessoires

Prix fermes et bonne demande.

Les escomptes sur les prix de la liste sont: tuyaux Standard 50 p. c.; accessoires Standard 50 et 10 p. c.; tuyaux moyens et extra-forts 60 p. c. et accessoires moyens et extra-forts 60 et 10 p. c.

##### Fer-blanc

Bonne demande, surtout pour les canistres à lait et à sirop d'érable.

Nous cotons:

##### Au Charbon—Allaways ou égal

IC, 14 x 20, base . . . . . bte 4.50 4.75

##### Fer-blanc en feuilles

X. Extra par X et par cse. 0.75 1.00

suivant qualité.

[Caisse de 112 feuilles, 108 lbs. net]

##### Au Coke—Lydbrook ou égal

IC, 14 x 20, base . . . . . bte 4.25 4.50  
[Caisse de 112 feuilles, 108 lbs. net]

##### Au Chabon—Terne-Dean ou égal

IC, 20 x 28 . . . . . bte 7.25 8.75  
[Caisse de 112 feuilles, 216 lbs. net]

##### Feuilles Fer-blanc pour Bouilloires

[Caisse de 560 lbs.]

XX, 14 x 60, gauge 26 . lb. 0.06½ 0.07

##### Feuilles étamées

72 x 30 gauge 24	les 100 lbs.	7.75	8.00
72 x 30 gauge 26	les 100 lbs.	8.25	8.50
72 x 30 gauge 28	les 100 lbs.	8.75	9.00

##### Tôles Canada

Nous cotons: 52 feuilles demi-poli, \$2.75; 60 feuilles, \$2.80 et 75 feuilles, \$2.90.

##### Tôles galvanisées

Demande faible.

Nous cotons:

	Bell et Gorbals	Comet	Apollo	Head	Lys	Fleur Queens de
28 G	4.80	4.80	4.85	4.95	4.70	
26 G	4.65	4.65	4.70	4.80	4.55	
22 à 24	4.10	4.05	4.45	4.25	4.00	
16 G à 20	3.95	3.80	4.35	4.10	3.85	

Par lot d'une caisse, 25c. de moins.

28 G Américain équivaut à 26 G fermes.

Les petites tôles sont également très fermes; leurs prix sont augmentés de 10 cents.

Petite tôle 18 x 24 . . . . . 52 files 4.45

Petite tôle 18 x 24 . . . . . 60 files 4.70

##### Tôles noires

Demande faible.

Nous cotons: 20 à 24 gauge, \$2.55; 26 gauge, \$2.65; 28 gauge, \$2.70.

##### Zinc en feuilles

Bonne demande et prix très ferme.

Nous cotons: 8 1-4 à 8 1-2c.

##### Tuyaux de poêle

Nous cotons par 100 feuilles: 5, 6 et 7 pouces, ordinaires \$7 et polis \$9.

##### Coudes pour tuyaux

Nous cotons à la doz.: coudes ronds ordinaires, \$1.40 à \$1.47 et polis \$1.64.

##### Baignoires

Les seules qui se vendent couramment sont les suivantes:

Acier, 5 p. à 5 1-2 p.	8.00
Duplex	12.75
Steel clad	15.00
Fonte Émaillée, qualité B, 5 1-2	20.00
Fonte Émaillée, qualité B, 5 p.	19.25

##### Lavabos

Lavabos en fonte émaillée, escompte 30 p. c. sur les prix de la liste.

##### Eviers

Eviers 18 x 30 à bord plat	2.60
Eviers 16 x 24	2.20
Eviers 14 x 20	2.00

##### Closets

Richelleu uni	\$4.00
Richelleu façonné	4.25
Low Down avec citerne complète frêne ou cerise	16.50

##### Soudure

Demande faible.

Nous cotons: barre demi et demi, garantie 25 1-4 à 29 1-2c.; do commerciale, 25 à 27 1-2c.; do whipping, 25 à 26c.

##### Etope

Nous cotons aux 100 lbs: navy \$5 50 à \$6 et plumbers \$4 à \$4.25.

##### Couplets

Forte demande et marché très ferme. L'escompte sur les prix de la liste est de 70 p. c. pour les couplets en fer et en acier.

### QUINCAILLERIE

#### Boulons et noix

Forte demande et stocks très faibles. Les prix sont très fermes. Les livraisons sont très difficiles. Les boulons à poêles et à voitures sont très rares; plusieurs grandeurs font défaut.

Nous cotons:

Boulons à voitures Norway [\$3.00] 50 p. c.  
Boulons à voitures carrés [\$2.40] 60 et 10 p. c.

Boulons à voitures ordinaires [\$1.00].

Boulons à voitures grandeurs, 3-16 pce et au-dessus, 60, 10 et 10 p. c.

Boulons à voitures grandeurs, 7-16 et au-dessus, 55 et 5 p. c.

Boulons à machine, 3-8 pce et au-dessus 60 et 10 p. c.

Boulons à machine, 7-16 pce et au-dessus 55 et 5 p. c.

Boulons à lisse, 3-8 et plus petits, 60 et 10 p. c.

Boulons à lisse, 7-16 et plus gros, 50 et 5 p. c.

Boulons à charrue, 55, 5 et 10 p. c.

Boulons à bandage, 70 à 72 1-2 p. c.

Boulons à poêle, 70 à 72 1-2 p. c.

Tire-fonds, 70 et 5 p. c.

Blancs de boulons, 55 p. c.

Bolt Ends, 55 p. c.

#### Noix par boîtes de 100 lbs.

Prix très fermes. Même observation que pour les boulons.

Nous cotons:

Noix carrées, 4c. la lb. de la liste.

Noix hexagones, 4 1-4c. la lb. de la liste.

Pour moins d'une boîte de 100 lbs, les prix sont à augmenter de 1-2c. par lb.

#### Broche à clôtures

Marché très ferme.

Le prix de la broche ondulée No est coté \$2.95 pour quantité de moins de char et \$2.90 pour lot de char. On loue 20c. de fret par 100 lbs, pour moins d'un char et pour lot de char.

Les prix de la broche barbelée sont suivants: \$2.95 à Montréal et f.o.b. C. veland \$2.60 pour lots de chars de tonnes et \$2.70 pour moins d'un char.



**Broche pour pouilliers**

L'escompte est de 50 et 5 p. c. sur les carreaux de 2 pcs et de 50 p. c. sur les autres grandeurs.

**Broche galvanisée, etc.**

La broche poli, brûlée a été augmentée de 5 cents.

Nous cotons:

Acier fin pour emboutillage, matelas, balais, sonnettes, etc., 25 p. c. sur la liste.

Cuivre jaune . . . . . 37½ p. c.  
Copper (cuivre rouge) . . . . . 37½ p. c.

**Broche galvanisée:**

No 5 . . . . .	les 100 lbs	3.90
No 6 à 8 . . . . .	les 100 lbs	3.35
No 9 . . . . .	les 100 lbs	2.85
No 10 . . . . .	les 100 lbs	3.40
No 11 . . . . .	les 100 lbs	3.45
No 12 . . . . .	les 100 lbs	3.00
No 13 . . . . .	les 100 lbs	3.10
No 14 . . . . .	les 100 lbs	3.95
No 15 . . . . .	les 100 lbs	4.15
No 16 . . . . .	les 100 lbs	4.40

**Poli, Brûlé:**

No 0 à 9 . . . . .	les 100 lbs	2.35
No 10 . . . . .	les 100 lbs	2.41
No 11 . . . . .	les 100 lbs	2.47
No 12 . . . . .	les 100 lbs	2.75
No 13 . . . . .	les 100 lbs	2.65
No 14 . . . . .	les 100 lbs	2.85
No 15 . . . . .	les 100 lbs	2.90
No 16 . . . . .	les 100 lbs	3.05
Brûlé p. tuyau . . . . .	100 lbs No 18	3.95
Brûlé p. tuyau . . . . .	100 lbs No 19	4.20

Extra pour broche huilée, 10c. p. 100 lbs.

**Broche à foin**

En hausse de 5 cents.

Nous cotons:

No 13, \$2.65 et No 14, \$2.75. Broche à foin en acier Nos 12, 13, 13-1-2 et 14, coupée de longueur, escompte 25 p. c. sur la liste.

**Broche moustiquaire**

Nous cotons: \$1.72 1-2 par rouleaux de 50 pieds et \$1.77 1-2 par rouleaux de 50 pieds.

**Clous coupés**

Stocks très bas.

Nous cotons: prix de base \$2.30 f.o.b. Montréal.

**Clous de broche**

Marché très ferme et en hausse de 5 cents. Plusieurs grandeurs font défaut et on s'attend à une hausse prochaine. Les clous de broche seront très rares au printemps.

Nous cotons: \$2.35 à \$2.40, prix de base f.o.b. Montréal.

**Clous à cheval**

Bonne demande et prix fermes.

Nous cotons par 100 lbs.: No 7 \$26; No 8, \$23.00; No 9, \$22.00; No 10 \$20; avec escompte de 55 p. c. pour la première qualité et de 57 1-2 p. c. pour la 2e qualité. Ajouter 1-2c. net extra pour boîtes de 1 livre.

Clous à cheval marque "C"

Longueur	Par lb.	Par bte
No 4 1 7-8 pouces . . . . .	\$0.36	\$ 9.00
No 5 2 pouces . . . . .	0.30	7.50
No 6 2 1-8 pouces . . . . .	0.28	7.00
No 7 2 1-4 pouces . . . . .	0.26	6.50
No 8 2 3-8 pouces . . . . .	0.24	6.00
No 9 2 1-2 pouces . . . . .	0.24	6.00
No 10 2 5-8 pouces . . . . .	0.22	5.50
No 11 2 3-4 pouces . . . . .	0.22	5.50
No 12 2 7-8 pouces . . . . .	0.22	5.50
No 14 3 1-8 pouces . . . . .	0.22	5.50

**Clous pour fers de course**

Longueur

Par lb.

No 1 1 1-2 pouce . . . . .	\$1.20
No 2 1 5-8 pouce . . . . .	0.80
No 3 1 3-4 pouce . . . . .	0.60

Escompte au commerce: 40 et 10 et 7 1-2 p. c. sur les prix de liste.

Termes de vente: Comptant 30 jours, moins 2 p. c. d'escompte; tous comptes réglés par acceptation ou remise, dans les 30 jours du 1er du mois suivant la vente.

Livraison: sans frais à bord des chars ou des bateaux à Montréal.

**Fers à cheval**

Forte demande; prix fermes.

Nous cotons f.o.b. Montréal:

	No 2	No 1
	et plus	et plus
		petit
Fers à neige . . . . .	le qrt 3.90	4.15
Léger et pesant . . . . .	le qrt 3.65	3.90
New Light Pattern . . . . .	le qrt 4.00	4.25
Featherweight Nos 0 à 4 . . . . .	5.50	
Fers "Toe weight" Nos 1 à 4 . . . . .	6.75	

Fers assortis de plus d'une grandeur au baril 10c. à 25c. extra par baril.

Neverslip en fer . . . . .	100 lbs	12.21
Neverslip en acier . . . . .	100 lbs	15.00
Neverslip crampons 5-16, le cent . . . . .		2.10
Neverslip crampons 3-8, le cent . . . . .		2.40
Neverslip crampons 7-16, le cent . . . . .		2.65
Neverslip crampons 1-2, le cent . . . . .		2.90
Neverslip crampons 9-16, le cent . . . . .		3.45
Neverslip crampons 5-8, le cent . . . . .		4.20

**Chaînes en fer**

Bonne demande; les prix sont très fermes et les marchandises très difficiles à obtenir.

On cote par 100 lbs.:

3-16 No 6 . . . . .	10.00
3-16 exact 5 . . . . .	8.50
3-16 Full 4 . . . . .	7.00
1-4 exact 3 . . . . .	6.50
1-4 . . . . .	6.00
5-16 . . . . .	4.00
3-8 . . . . .	3.90
7-16 . . . . .	3.80
1-2 . . . . .	3.70
9-16 . . . . .	3.60
5-8 . . . . .	3.40
3-4 . . . . .	3.30
7-8 . . . . .	3.30
1 . . . . .	3.30

Chaînes à traits . . . . .	esc. 45 p.c.
Jack Chain en acier, simple et double . . . . .	esc. 40 p.c.
Jack Chain en cuivre, simple et double . . . . .	esc. 50 p.c.
Chaînes à vache . . . . .	esc. 40 p.c.
Chaînes fermant en dehors . . . . .	esc. 65 p.c.
Ferrements de chaîne à vache . . . . .	esc. 35 p.c.

A diminuer 1-4c de la liste pour les détailliers.

**Vis à Bois**

Plusieurs grandeurs manquent et les vis sont très difficiles à obtenir.

Forte demande; les prix sont toujours très fermes.

Nous cotons sans changement les comptes suivants sur la liste:

Tête plate, acier . . . . .	87½ p.c.
Tête ronde, acier . . . . .	82½ p.c.
Tête plate, cuivre . . . . .	80 p.c.
Tête ronde, cuivre . . . . .	75 p.c.
Tête plate, bronze . . . . .	75 p.c.
Tête ronde, bronze . . . . .	70 p.c.

**Vis à machine**

Têtes plates, 25 p.c. de la liste.  
Têtes rondes, 20 p.c.

**Rivets et Palatres**

Nous cotons:

Rivets en fer, noirs et étamés, 60, 10 et 10 p. c.  
Palatres cuivre, 15 p. c.  
Extra 1c. par lb. sur rivets en fer pour boîtes carton 1-2 lb.  
Rivets en cuivre 15 p. c. et en boîtes de carton, 1c. extra par lb.

**Fanaux**

Forte demande.

Nous cotons:

Cold Blast No 2 . . . . .	doz.	6.50
Wright No 3 . . . . .	doz.	8.50
Ordinaires . . . . .	doz.	4.75
Dashboard C. B. . . . .	doz.	9.00
No 0 . . . . .	doz.	5.75

Peinturés 50c. extra par doz.

**Tordeuses à linge**

Nous cotons:

Royal Canadian . . . . .	la doz.	\$34.00
Colonial . . . . .	"	39.00
Safety . . . . .	"	41.50
E. Z. E. . . . .	"	38.75
Rapid . . . . .	"	33.75
Paragon . . . . .	"	39.75
Bicycle . . . . .	"	44.25

**Munitions**

Les escomptes des cartouches Dominion R. F., C. F. Sporting, Crown et en cuivre ont été changés.

Demande plus faible.

Nous cotons:

Caps B B Dom. le mille, net, \$1.45.  
Cartouches, Amer R. F. le mille, à plomb et à balle, 30 et 5 p. c.  
Cartouches chargées amér., esc. 20 p. c. sur la liste.  
Cartouches vides amér., 10 p. c. d'avance sur la liste.  
Cartouches Amér. C. F. Sporting avance 10 p. c. sur la liste.  
Cartouches amér. C. F. à balle et à plomb Prix net sur la liste.  
Caps B.B. Amer. le mille, \$2.00.  
Caps à Cartouches, No 1, 1 1-2, 2, 2 1-2, le mille, \$2.05.  
Caps B. B. Dominion R. F. 50 et 7½ p. c.  
Caps Dominion C. F. 30 p. c.  
Caps Dominion C. F. Sporting 20 et 5 p.c. C. F. Sporting, ajouter 5 p. c. à la liste.  
Cartouches C. B. le mille \$3.00.  
Cartouches blanches Crown 25 et 5 p.c.  
Cartouches chargées Crown 15 et 10 p.c.  
Cartouches cuivre 55 et 5 p.c.  
Poudre noire 12 gauge. . . . . le mille \$15.00  
Poudre noire 10 gauge. . . . . le mille 16.00  
Poudre blanche 12 gauge. le mille 20.50  
Poudre blanche 10 gauge. le mille 22.50  
Caps à cartouches Dominion 25 p. c.

**Poudre**

Nous cotons:

S. S. sans fumée Shot Gun 100 lbs ou moins . . . . . la lb. 0.85  
1000 lbs ou plus . . . . . la lb. 0.80 net 30 jours.

**Plomb de chasse**

Nous cotons:

Ordinaire . . . . .	100 lbs	7.50
Chilled . . . . .	100 lbs	7.90
Buck and Seal . . . . .	100 lbs	8.30
Ball . . . . .	100 lbs	8.70

On donne un escompte de 5 p. c. sur la liste.

**METAUX**

**Antimoine**

Marché très ferme.  
Nous cotons de 27½c. à 28c. la livre.

**Fontes**

Nous cotons sans changement:

Caron . . . . .	25.50	27.00
Londonderry . . . . .	0.00	24.50
Summerlee No 3 . . . . .	0.00	23.50

**Fer en barre**

Le fer en barre est rare et très ferme. Forte demande.

Nous cotons:

Fer marchand, base 100 lbs.	0.00	2.20
Fer forgé . . . . . base 100 lbs.	0.00	2.45
Fer fini . . . . . base 100 lbs.	0.00	2.60
Fer pour fers à cheval . . . . . base 100 lbs.	0.00	2.60
Feuillard mince 1½ à 3 pcs.	base	3.10

**Acier en barre**

Forte demande.

Nous cotons net, 30 jours.

Acier doux . . . . . base 100-lbs.	0.00	2.25
Acier à rivets . . . . . base 100 lbs.	0.00	2.25
Acier à lisse . . . . . base 100 lbs.	0.00	2.25
Acier à bandage base 100 lbs.	0.00	2.40
Acier à machine base 100 lbs.	2.60	2.75
Acier à pince . . . . . base 100 lbs.	0.00	3.05
Acier à ressorts base 100 lbs.	2.75	3.00

**Cuivre**

Marché plus fort que jamais. Ce métal est très rare. Nous cotons le cuivre en lingots de 26 1-2 à 27c. Le cuivre en feuilles est coté à 34c.

**Etain en lingots**

Le marché est très ferme et sans changement. On cote de 46 à 46 1-2c.

**Plomb en lingots**

Très ferme.

Nous cotons sans changement: \$5.50 à \$5.60.

**Zinc en lingots**

Forte demande, prix fermes.

Nous cotons de \$7.25 à \$7.50 les 100 livres.

**HUILES, PEINTURES ET VITRERIE**

**Huile de lin**

Très ferme.

Les prix ont été encore augmentés de 1 cent; faible demande.

Nous cotons au gallon: huile bouillie, 66c. de 1 à 2 barils et 65c. pour 3 à 5 barils; huile crue 63c. de 1 à 2 barils et 62c. pour 3 à 5 barils.

**Huile de loup-marin**

Cet article est très rare et en bonne demande.

Nous cotons au gallon.

Huile extra raffinée . . . . .	50c
Huile paille . . . . .	40c

**Essence de térébenthine**

Marché très ferme. Nous cotons: au gallon pour un baril, 97 cents; de 2 barils à 4 barils, 96c.; et pour quantité moindre de 1 baril, \$1.02.

**Blanc de plomb**

Très rare.

Le marché est très ferme.

Nous cotons:

Blanc de plomb pur . . . . .	\$7.00	\$7.25
Blanc de plomb No 1 . . . . .	6.50	6.75
Blanc de plomb No 2 . . . . .	6.25	6.50
Blanc de plomb No 3 . . . . .	6.00	6.25
Blanc de plomb No 4 . . . . .	5.75	6.00

**Peintures préparées**

Marché très ferme. On s'attend à une hausse.

Les peintures préparées se vendent maintenant par gallon, demi-gallon, quart de gallon et boîtes de 1 lb. aux prix que nous cotons ci-dessous.

**Nous cotons:**

Gallon . . . . .	1.10
Demi-gallon . . . . .	1.15
Quart de gallon . . . . .	1.20
En boîtes de 1 lb. . . . .	0.03½

**Pitch**

Les prix sont sans changement. Goudron dur . . . . . 100 lbs. 0.65

**Verres à Vitres**

Le marché belge est très ferme et à la hausse.

Nous cotons sans changement: Star, au-dessous de 26 pouces unis: 50 pieds, \$1.70; 100 pieds, \$3.20; 26 à 40, 50 pieds, \$1.80; 100 pieds, \$3.40; 41 à 50, 100 pieds, \$3.85; 51 à 60, 100 pieds, \$4.10; 61 à 70, 100 pieds, \$4.35; 71 à 80, 100 pieds, \$4.85.

Double Diamond, 100 pieds: 0 à 25, \$6.75; 26 à 40, \$7.25; 41 à 50, \$8.75; 51 à 60, \$10.00; 61 à 70, \$11.50; 71 à 80, \$12.50; 81 à 85, \$14.00; 86 à 90, \$16.50; 91 à 95, \$18.00. Escompte, 33 1-3 p. c.

Sur Diamond, escompte 20 p. c.

**Vert de Paris**

Nous cotons:

Barils à pétrole. . . . .	24½c	24½c
Kegs à arsenic. . . . .	24½c	24½c
Drums de 50 et 100 lbs.	25 c	25 c
Drums de 25 lbs. . . . .	25½c	25½c
Boîtes à papier 1 lb. . . . .	26 c	26 c
Boîtes fer-blanc, 1 lb. . . . .	27 c	27 c
Boîtes papier, ½ lb. . . . .	28 c	28 c
Boîtes fer-blanc, ½ lb. . . . .	29 c	29 c

**Anglais Canadien**

**Briques réfractaires, etc.**

On cote les briques réfractaires anglaises et écossaises de \$17.00 à \$21.00 le 1000; briques américaines de \$30.00 à \$35.00.

**Ciment**

Nous cotons par baril: ciment américain, de \$2.00 à \$2.10; ciment canadien, \$2 à \$2.05; ciment anglais, \$1.80 à \$2.05 et ciment belge, de \$1.60 à \$1.90.

**Câbles et cordages**

Forte demandé. Prix très fermes.

Nous cotons:

Best Manilla . . . . . base lb.	0.00	0.15½
British Manilla . . . . . base lb.	0.00	0.12
Sisal . . . . . base lb.	0.00	0.10½
L'athyarn simple . . . . . base lb.	0.00	0.10
L'athyarn double . . . . . base lb.	0.00	0.10½
Jute . . . . . base lb.	0.00	0.09
Coton . . . . . base lb.	0.00	0.22
Cordes à châssis . . . . . base lb.	0.00	0.30

**Papiers de Construction**

Nous cotons:

Jaune ordinaire. . . . . le rouleau	0.40
Noir ordinaire. . . . . le rouleau	0.50
Goudronné . . . . . les 100 lbs.	2.25
Papier à tapis . . . . . la tonne	60.00
Papier à cou. roul. 2 plis . . . . .	0.00 1.00
Papier à cou. roul. 3 plis . . . . .	0.00 1.25
Papier surprise roul. 15 lbs . . . . .	0.50

**FERRAILLES**

Nous cotons:

Cuivre fort. . . . .	0.00	0.20
Cuivre mince ou fonds en cuivre. . . . .	0.00	0.17
Laiton rouge fort . . . . .	0.00	0.18½
Laiton jaune fort . . . . .	0.00	0.15
Laiton mince . . . . .	0.11	0.11½
Plomb . . . . .	0.04½	0.04½
Zinc . . . . .	0.00	0.04½
<b>tonne.</b>		
Fer forgé No 1 . . . . .	0.00	17.00
Fer forgé No 2 . . . . .	0.00	6.00
Fer fondu et débris de machines . . . . .	0.00	18.00
Plaques de poêles . . . . .	0.00	14.00
Fontes et aciers malléables . . . . .	0.00	0.00

La lb.

Vieilles claques . . . . .	0.00	111
Chiffons de la campagne . . . . .	0.01	111
les 100 lbs.		



**NOTES**

M. Eric Mann, architecte, prépare les plans pour le New-Montreal Dispensary qui sera érigé au coin des rues St-Antoine et Inspecteurs.

M. Eric Mann, architecte, prépare les plans et devis pour une résidence que W. J. MacNice fera ériger avenue Kensington, à Westmount.

M. Eric Mann, architecte, a accordé à la Dominion Bridge Co. le contrat pour le fer devant servir à l'entrepôt que M. E. Rudolph fera ériger rue Ste-Hélène.

M. Dalbé Viau, architecte, prépare les plans et devis pour une maison formant un magasin et un logement, que M. P. L. Héroux, de Lachine, fera ériger au coin de l'avenue des Erables et de la rue Rachel.

M. Dalbé Viau, architecte, prépare les plans et devis pour une maison formant un magasin et 2 logements, que M. L. D. Latour fera ériger sur l'avenue De Lorimier, à De Lorimier.

M. Dalbé Viau, architecte, prépare les plans et devis pour une maison formant un magasin et 2 logements, que M. A. O. Ouin et fera ériger rue St-Laurent, à St-Louis.

M. Dalbé Viau, architecte, a accordé à Cholette & Guibault le contrat général pour 3 maisons formant 9 logements, que M. A. D. Quintin fera ériger rue Paré.

M. Jos. Sawyer, architecte, a accordé à Hamelin & Lapointe, le contrat général pour le magasin de M. M. Lapointe Martin & Cie, Ltée, qui sera érigé au coin des rues St-Henri et St-Paul.

**Permis de construire à Montréal**

Rue St-André, près de la rue Comte, une maison formant un logement, 2 25, à 2 étages, en bois et briques; probable, \$1,300. Propriétaire, Jos. Lachapelle (176).

Rue St-Antoine, No 1190a, modifications à une maison; coût probable, \$1,000. Propriétaire, Elie Pilon (177).

5ième avenue, près de la rue Du Rand, un hangar formant un logement temporaire, 25 x 24, à un étage, en bois et tôle, couverture en gravois; coût probable, \$200. Propriétaire, Alex. Sabourin (178).

Coin des rues Ontario et Chambly, bureau, 7 x 15, à un étage, en bois-tôle; coût probable, \$80. Propriétaire, Jos. Blais (179).

Rue St-Laurent, No 307, modifications à une maison; coût probable, \$600. Propriétaires, la succession Rodier; entrepreneur, B. Sauvé (180).

Rue Berri, No 155, un hangar, 12 x 12, à un étage, en bois, couverture en bois; coût probable, \$90. Propriétaire, Lesage; entrepreneur, B. Sauvé (181).

Rue Labelle, quartier St-Denis, écurie, 17 x 17, à 2 étages, en bois et tôle; coût probable, \$200. Propriétaire, Jos. Gervais (182).

# SIEGES DE CHAISES

Bouleau  $\frac{1}{8}$  pce, Triple Pacage, Perforés, Qualité Standard, Finis d'un côté, Coupés suivant forme, Prêts à être Ajustés

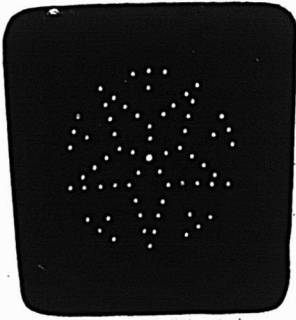

**LOCAL**

Largueur: 13, 14, 15, 16 pouces.

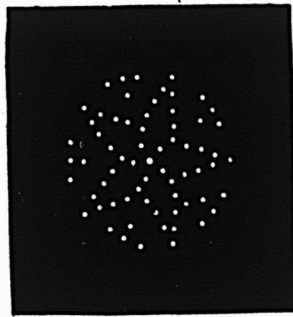

**CARRÉ**

Largueur: 13, 14, 15, 16 pouces.



**CROWN DINING**

Largueur: 14, 15, 16 pouces.

Les mesures s'appliquent à la largeur extrême et non à la longueur.

## POURQUOI NOUS LE FAISONS.

La concurrence est la vie du commerce, mais une **trop forte concurrence** est la mort du détaillant. Elle signifie diminution de profit sur les lignes qui ne vous laissent pas une trop bonne marge tout au plus, et cela signifie que, si vous ne vous rattrapez pas sur quelque autre chose, vous êtes sujet à succomber.

Nous nous efforçons, chaque semaine, d'attirer l'attention des marchands sur des lignes qui se **vendent bien** et leur laissent aussi un **bon profit**. Ceci n'est pas fait dans un but purement désintéressé, car nous avons trouvé par expérience, que cela nous paie.

Quand le détaillant trouve le commerce actif, les profits forts et que tout va aisément, il est un client meilleur pour nous que dans les temps difficiles.

C'est là que nous jouons la partie, et c'est pourquoi nous annonçons des **Marchandises qui se vendent**.

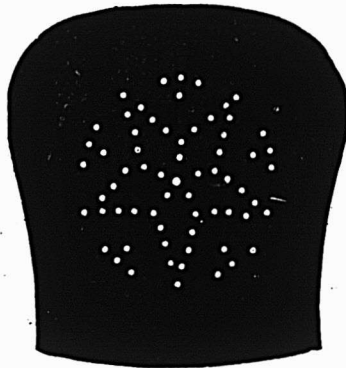

**SIÈGE ROCKER**

Largueur: 18 pouces.

## SURS ARTICLES DE VENTE.

C'est une ligne que vous pouvez mettre en stock sans crainte qu'elle vous reste pour compte.

Les sièges cannés sont continuellement transpercés par quelque chose, et ceux en bois gauchissent toujours (spécialement quand on les laisse toute la nuit dehors sur la véranda.)

On met souvent au rebut une bonne chaise, simplement parce qu'on ne sait pas où se procurer une autre siège.

Procurez-vous **nos** prix et vous commanderez les marchandises; à vous ensuite de faire savoir au public que vous les avez.

Mettez-en dans votre vitrine ou dehors sur le trottoir — elles se vendront bien.

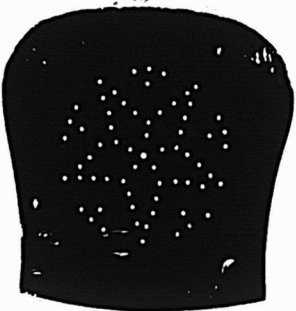

**BALL TOP**

Largueur: 14, 15, 16 pouces.

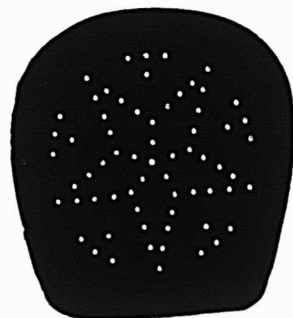

**ULSTER DINING**

Largueur: 14, 15, 16 pouces

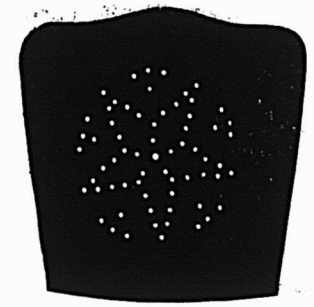

**GREC**

Largueur: 14, 15 pouces.

# LEWIS BROS., Limited

MONTREAL  
WINNIPEG

OTTAWA  
TORONTO

VANCOUVER  
CALGARY.



Rue Garnier, près de la rue Laurier, un hangar, 16 x 18, à un étage, en bois et tôle, couverture en papier; coût probable, \$60. Propriétaire, Alb. Roy (183).

Rue Hogan, près de la rue Hochelaga, une maison formant un logement, 12 x 24, à 2 étages, en bois et brique; coût probable, \$226. Propriétaire, A. Bougie (184).

Rue William, No 144, modifications à une bâtisse; coût probable, \$5,000. Propriétaires, Jas. Robertson & Co.; entrepreneurs, Laird, Paton & Son, Ltd. (185).

Rue St-Hubert, près de la rue Roy, 3 maisons formant 9 logements, 75 x 40, à 3 étages, en pierre et brique, couverture en gravois; coût probable, \$15,000. Propriétaire, Malvina Forget (186 à 188).

Ruelle Christophe, près de la rue Roy, 3 maisons formant 6 logements, 60 x 29, à 2 étages, en bois et brique, couverture en gravois; coût probable, \$3,000. Propriétaire, Malvina Forget (189 à 191).

Coin de la rue Marquette et de l'avenue de l'Eglise, un entrepôt, 25 x 60, à un étage, en bois et tôle, couverture en gravois; coût probable, \$200. Propriétaire, E. N. Hébert (192).

Rue Ste-Emélie, No 540, modifications à une maison; coût probable, \$350. Propriétaire, Chas. Bonalmour (193).

Rue Parthenais, près de la rue Ontario, modifications à une maison; coût probable, \$250. Propriétaire, J. B. Marston (194).

Rue Huntley, près de la rue Bélanger, une maison formant un logement, 25 x 38, à un étage, en bois, pierre et brique, couverture en gravois; coût probable, \$1,000. Propriétaire, E. Beauchamp (195).

Rue St-Charles-Borromée, No 298, modifications à une maison; coût probable, \$800. Propriétaire, Dame Veuve Alfred Laramée; entrepreneur, Alf. Rousseau (196).

Rue de Lévis, près de la rue Ontario, un hangar formant un logement, 22 x 25, à un étage, en bois et tôle, couverture en papier; coût probable, \$250. Propriétaire, Pierre Gagné (197).

Rue Huntley, près de la rue Bélanger, une maison formant 2 logements, 25 x 25, à 2 étages, en bois et brique, couverture en gravois; coût probable, \$1,300. Propriétaire, J. R. Sauvageau (198).

Rue Cowan, près de la rue Beaubien, une maison formant un logement, 25 x 26, à un étage, en bois et brique, couverture en gravois; coût probable, \$500. Propriétaire, Albert Plouffe (199).

Rue Dufferin, près de la rue Beaubien, une maison formant un logement, 25 x 35, à un étage, en bois et brique, couverture en gravois; coût probable, \$500. Propriétaire, Alex. Meilleur (200).

Rue Hogan, près de la rue Ontario, une maison formant 2 logements, 25 x 35, à 2 étages, en bois et brique, couverture en gravois; coût probable, \$1,500. Propriétaire, Horm. Dufault (201).

Rue Barré, No 77, modifications à une maison; coût probable, \$150. Propriétaire, W. de Montigny; entrepreneur, Arth. Soucy (202).

Rue Bréboeuf, près de la rue Cardinal, un hangar formant un logement temporaire, 20 x 30, à un étage, en bois et tôle, couverture en tôle; coût probable, \$100. Propriétaire, Albert Desjardins (203).

Rue St-Dominique, No 113, modifications à une maison; coût probable, \$450. Propriétaire, Dieudonné Lesiège; entrepreneur, A. Giroux (204).

Rue Dufferin, quartier St-Denis, un hangar formant un logement temporaire, 25 x 24, à un étage, en bois et tôle; coût

probable, \$400. Propriétaire, Henri Jolicoeur (205).

Rue Amherst, No 223, modifications à une maison; coût probable, \$100. Propriétaire, Dame veuve A. Trudeau; entrepreneur, Jos. Vézina (206).

Rue St-André, No 1695, modifications à une maison; coût probable, \$150. Propriétaire, Adol. Cérat (207).

Rue Palm, près de la rue Ste-Elizabeth du Portugal, un hangar, 28 x 14, à 2 étages, en bois, couverture en papier; coût probable, \$300. Propriétaire, Jos. Nantel (208).

Rue Champlain, Nos 491 et 493, modifications à une maison; coût probable, \$300. Propriétaire, F. Larchevêque (209).

Rue St-Hubert, No 2250, modifications à une maison; coût probable, \$1,000. Propriétaire, Phil. Lacroix (210).

Rue St-André, No 1660, modifications à une maison; coût probable, \$1,400. Propriétaire, Jos. Hendfield; entrepreneur, Arsène Choquette (211).

Rue Fullum, près de la rue Amity, une maison formant 2 logements, 27 x 28, à 2 étages, en bois et brique, couverture en gravois; coût probable, \$1,200. Propriétaire, Jos. Lebrun; entrepreneur, P. Pigeon (212).

Rue du Parc Lafontaine, près de la rue Roy, une maison formant 2 logements, 25 x 62, à 3 étages, en pierre et brique; coût probable, \$6,500. Propriétaire, A. E. Lamalice; entrepreneur, O. Lebrun (213).

Rue Hogan, près de la rue Hochelaga, un hangar, 25 x 18, à 2 étages, en bois et tôle; coût probable, \$600. Propriétaire, Barthélemy Lefort (214).

Rue St-André, près de la rue Bienville, 4 maisons formant 4 logements, en brique pressée, couverture en gravois, 22 x 40 chacune, à 2 étages; coût probable, \$8,000. Propriétaire, Théodose Lefebvre (215 à 218).

Rue St-André, près de la rue Rosaire, une maison formant un logement, 20 x 24, à un étage, en bois et brique, couverture en papier goudronné; coût probable, \$300. Propriétaire, Alf. Corbell (219).

Coin des rues Boyer et Rosaire, une maison formant un logement, 26 x 35, à un étage, en bois et brique; coût probable, \$500. Propriétaire, J. N. Chaput (220).

Rue Delisle, quartier St-Henri, deux maisons formant un magasin et 5 logements, 40 x 40, à 3 étages, en brique, couverture en gravois; coût probable, \$5,000. Propriétaire, Emile Labelle (221 et 222).

Rue Boucher, No 12, modifications à une maison; coût probable, \$75. Propriétaire, Dieudonné Plouffe (223).

Rue Elm, près de la rue Ontario, une maison formant 3 logements, 22 x 32, à 3 étages, en pierre ou ciment, couverture en gravois; coût probable, \$3,000. Propriétaire, Jos. Hébert (224).

Les plombiers et les contracteurs ont le plus grand intérêt à rendre visite à la maison Jean Paquette, 1353 rue St-Laurent, et à se rendre compte par eux-mêmes de l'assortiment considérable qu'elle possède, assortiment choisi et varié qui lui permet d'offrir des prix avantageux pour l'acheteur et de faire des livraisons sans délai.

**Le vendeur qui gagne le salaire le plus élevé est celui qui rapporte le plus. Ne vous encombrez pas d'un vendeur qui ne gagne jamais un bon salaire; il ne rapporte rien.**

## LE BOIS VERT ET LE BOIS DESSE- CHE

Le tableau suivant montre quelle diminution considérable se produit dans le poids du bois après sa dessiccation à l'air libre. Cette diminution peut être de 1 034 à 1.144 livres par mètre cube (1.3079 verge cube) (d'après M. Gayer) dit le journal "Le Bois".

Essences	Poids d'un mètre cube de bois	
	vert	desséché à l'air
Méleze. ....	760 kil. (*)	620 kil.
Frêne commun..	920 "	750 "
Pin sylvestre...	700 "	520 "
Chêne pédonculé	1.100 "	860 "
Chêne rouvré...	1.010 "	740 "
Epicéa .....	730 "	470 "
Orme .....	950 "	690 "
Erable Sycomore	930 "	660 "
Hêtre commun..	1.010 "	740 "
Tilleul. ....	740 "	450 "
Pin Weymouth..	730 "	430 "
Peuplier tremble	800 "	490 "
Saule .....	850 "	430 "
Bouleau blanc ..	940 "	610 "
Charme .....	1.080 "	720 "
Pin noir .....	1.000 "	570 "
Peuplier blanc..	950 "	480 "
Sapin pectiné ...	1.000 "	480 "

(\*) Le kilo est égal à 2.2 livres.

## PRODUCTION DU CHARBON DE L'AL- LEMAGNE EN 1905

Les statistiques viennent de publier les chiffres de la production du charbon en Allemagne, pendant l'année 1905. Malgré les grèves et bien que l'industrie extractive ait souffert du manque de wagons, la production a passé de 120,694,098 à 121,190,249 tonnes, marquant ainsi un léger progrès sur l'exercice précédent.

Ces mêmes causes, grèves et manque de wagons dans les mines, ont favorisé l'importation des charbons anglais, qui s'est élevée à 7,299,042 tonnes contre 5,808,032 tonnes, l'année précédente?

Par contre, l'Empire a exporté 18,150,998 tonnes de charbon de terre, 20,118 tonnes de lignite, 2,761,080 tonnes de coke et 936,694 tonnes de briquettes, marquant ainsi, sauf pour les lignites, un très léger progrès sur les exportations de 1904 qui s'étaient élevées respectivement à 17,996,726; 22,135; 2,716,855 et à 917,000 tonnes.

Les tôles galvanisées de Gilberts, marque "Comet", se distinguent des autres par deux éléments essentiels: le prix et la qualité. Leur prix est inférieur à celui de toutes les autres tôles de même catégorie. Leur qualité se résume dans les propriétés suivantes: souples, plates, surface bien unie, facilité de travail, galvanisation parfaite. Ce sont des tôles que les plombiers aiment à employer et que les marchands ont intérêt à tenir.

# ORDONNEZ DE BONNE HEURE LES INSTRUMENTS AGRICOLES

Un **Bon Avis** en matière de ces articles de saison, qui se vendent rapidement.

Un **Meilleur Avis**: Ordonnez les Instruments Agricoles, marque **Maple Leaf**, et ordonnez-les de bonne heure.

Les Instruments **Agricoles Maple Leaf** sont bien faits en acier au creuset, forgé. Un grand soin est pris pour obtenir la forme convenant le mieux à l'emploi de l'Instrument.

Les manches des Instruments **Maple Leaf** sont choisis avec soin et adaptés de manière à obtenir la force entière du bois.

Les Instruments **Agricoles Maple Leaf** portent une étiquette attrayante et se vendent bien.

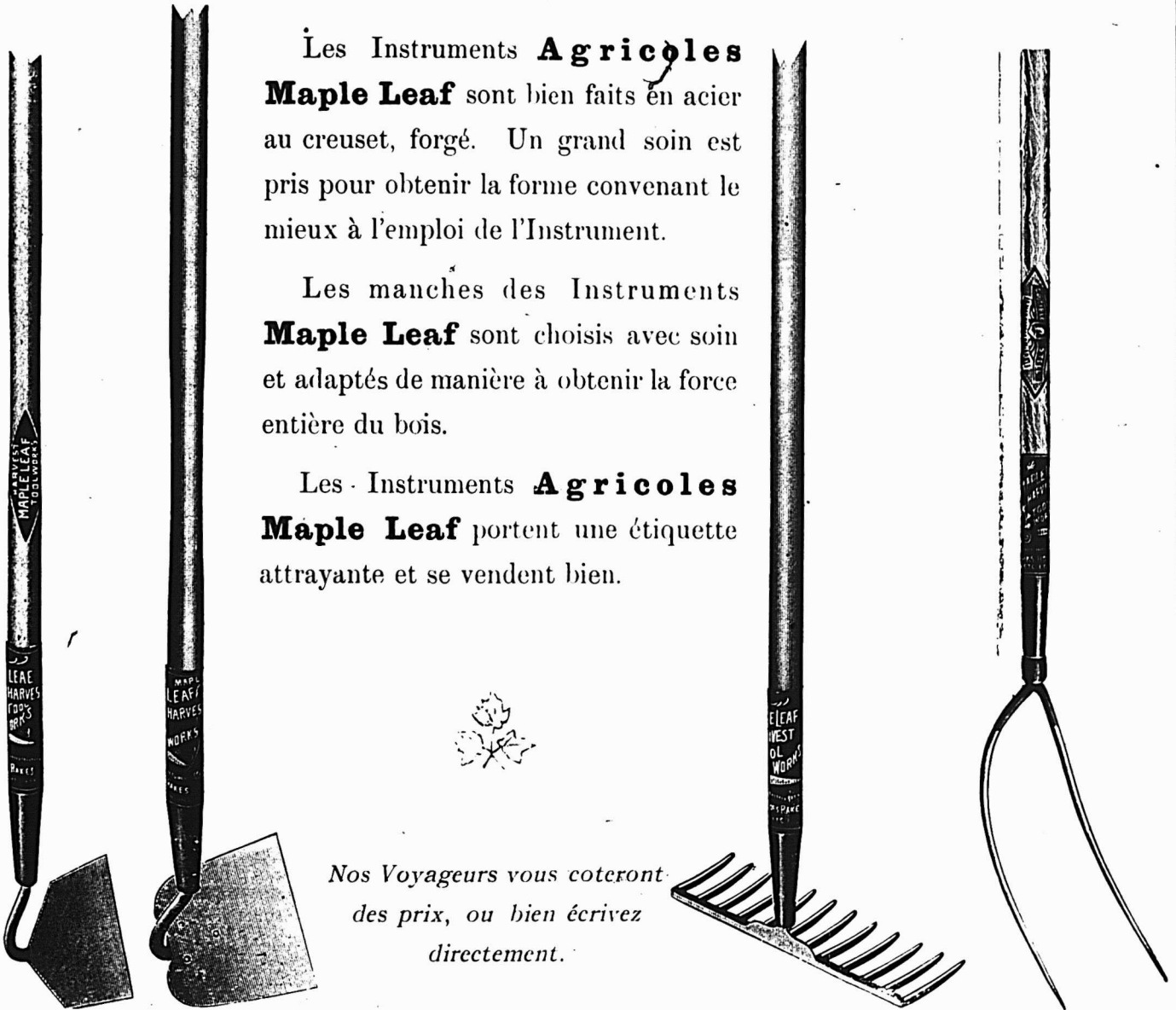

*Nos Voyageurs vous coteront  
des prix, ou bien écrivez  
directement.*

# F. & W. Ferronnerie Montreal.

FROTHINGHAM & WORKMAN, Limitée, MONTREAL, CANADA.

LE NOUVEAU TARIF

(Suite)

GRUPE 8.—METAUX ET OUVRAGES EN METAUX

(Suite)

	Tarif Préf. Ang.	Tarif Intér.	Tarif Génér.				
465—Les articles et matériaux suivants lorsqu'ils sont importés par les fabricants de bouées à gaz automatiques et de balises à gaz automatiques, pour servir à la fabrication de bouées et balises de ce genre pour le gouvernement du Canada ou pour l'exportation, en vertu de règlements prescrits par le ministre des Douanes, savoir :—tubes en fer ou en acier ayant plus de seize pouces de diamètre ; têtes en acier à colerette et rebords faites avec des plaques à chaudières de plus de cinq pieds de diamètre ; boules en acier durci de pas moins de trois pouces de diamètre ; fanaux à gaz acétylène et parties de ces fanaux . . . . .	Exempts	Exempts	Exempts				
466—Instruments ou métal pour chirurgiens et dentistes ; aiguilles chirurgiques ; appareils pour Rayons X et parties de ces appareils ; tables d'opérations chirurgiques pour l'usage des hôpitaux. . . . .	Exempts	Exempts	Exempts				
467—Machines d'une classe ou espèce non fabriquée en Canada pour la fabrication de ficelle, cordage, ou toile ou pour la préparation de la fibre de lin. . . . .	Exemptes	Exemptes	Exemptes				
468—Machines d'une classe ou espèce non fabriquée en Canada, spécialement adaptées au cordage, flage, tissage ou tricotage, lorsqu'elles sont importées par les manufacturiers pour cette fin, p.c. . . . .	10	10	10				
469—Machines et appareils servant à forer et creuser les puits pour avoir de l'eau . . . . .	Exemptes	Exemptes	Exemptes				
470—Mâts en fer ou en acier, ou parties de ces mâts, et poutres, cornières, feuilles et plaques, courbes et câble chaîne en fer ou en acier pour navires en bois, fer, acier ou composites ; et articles en fer, acier ou laiton qui, lors de leur importation sont d'une classe ou espèce non fabriquée en Canada, lorsqu'ils sont importés pour servir à la construction ou au gréement de navires, conformément aux règlements prescrits par le ministère des Douanes. . . . .	Exempts	Exempts	Exempts				
471—Baguettes laminées de fil de fer ou d'acier, n'ayant pas plus de trois huitièmes de pouces de diamètre, lorsqu'elles sont importées par des fabricants de fil de fer pour servir à la fabrication de fil métallique en touret dans leurs propres manufactures . . . . .	Exemptes	Exemptes	Exemptes				
472—Matériaux servant à la construction et formant partie des créneuses, lorsqu'ils sont importés par les fabricants de créneuses, pour être employés							
				dans leurs propres manufactures à la fabrication des créneuses. . . . .	Exempts	Exempts	Exempts
				473—Acier laminé pour scies et pour coupe-paille, non trempé ni aiguisé, mais seulement ébauché et mis en forme sans dentelures au taillant. . . . .	Exempt	Exempt	Exempt
				474—Ressorts en acier pour la fabrication de bandages chirurgiques, importés par des fabricants de ces articles pour être employés exclusivement à leur fabrication dans leurs propres manufactures . . . . .	Exempts	Exempts	Exempts
				475—Feuilles d'acier fondu au creuset, des calibres de onze à seize, de deux pouces et demi à dix-huit pouces de largeur, pour la fabrication de couteaux de faucheuses et de moissonneuses, importées pour la fabrication de ces articles par les fabricants pour être exclusivement employés dans leurs propres fabriques. . . . .	Exemptes	Exemptes	Exemptes
				476—Acier du calibre vingt et plus mince, mais non pas plus mince que le calibre trente, pour la fabrication de lames de corsets, de ressorts d'horloges et de lames à semelles de chaussures, importé par des fabricants de ces articles pour être employés exclusivement dans leurs propres fabriques à la fabrication exclusive de ces articles. . . . .	Exempt	Exempt	Exempt
				477—Acier du calibre douze et plus mince que le calibre trente, pour la fabrication de boucles d'agrafes à fermoirs, d'attaches de bois de lits et de roulettes de meublés, ou de grappins ou crampons de chaussures, importé par les fabricants de ces articles pour être employés exclusivement à cette fabrication dans leurs propres manufactures . . . . .	Exempt	Exempt	Exempt
				478—Acier des calibres vingt-quatre et dix-sept, en feuilles de soixante-trois pouces de longueur et de dix-huit à trente-deux pouces de largeur, importé par des fabricants de douilles à supports de soufflets de voitures, pour être employés exclusivement à la fabrication de ces articles dans leurs propres manufactures . . . . .	Exempt	Exempt	Exempt
				479—Fil d'acier plat, du calibre seize ou plus mince, importé par des fabricants de crinolines, de garnitures de corsets ou de corsages de robes, pour être employés à leur fabrication dans leurs propres manufactures . . . . .	Exempt	Exempt	Exempt
				480—Ruban d'acier et fil d'acier plat, importé par des fabricants de bandes métalliques à pointes ou unies pour clôtures, devant servir exclusivement à la fabrication de ces articles dans leurs propres manufactures ; et fil barbelé en fer ou en acier pour clôtures . . . . .	Exempt	Exempt	Exempt
				481—Fil d'acier, ressorts d'acier Bessemer mou étiré, des calibres dix, douze et treize, et fil à ressorts d'acier <i>homo</i> des calibres onze et douze, importés par des fabricants de sommiers			



# Pièces Fondues en Fine Fonte Grise et en Acier Malléable.

## Standard Foundry Co.

Tél., Main 742. MONTREAL EXCHANGE.

LONGUEUIL.

## Ferblanterie de tous genres

Spécialité de chaudières à lait et de canistres à sirop.

Pour vos commandes en articles de laiterie et en ferblanterie pour la récolte et l'emballage du sucre et du sirop d'érable, adressez-vous à

**A. AUBRY & FILS, Manufacturiers et Importateurs**

600 Avenue Delorimier

TELEPHONE BELL  
EST 2512

MONTREAL

TELEPHONE MARCHANDS  
1672

## SCIES MAPLE LEAF

Le Canada tient la tête dans la fabrication des scies de haute qualité.

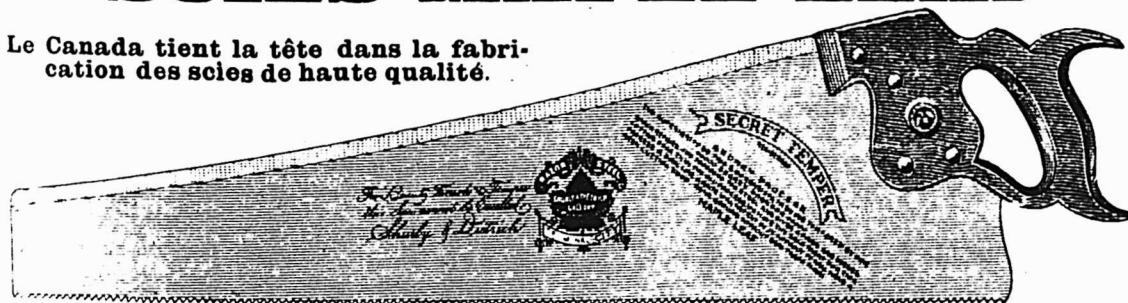

Manufacturées par **The Maple Leaf Saw Works**  
SHURLY & DIETRICH, Propriétaires, Galt, Ont.

NOS Scies sont trempées au moyen d'un procédé secret. Nous garantissons que ce sont les Scies les mieux trempées qui existent au monde. Comme fini, elles ne sont inférieures à aucune autre et elles sont parfaitement aiguisées. Nous demandons un essai qui prouve nos prétentions. Satisfaction garantie.

## La Maison A. PRUD'HOMME & FILS Ltée

Attire l'attention des Marchands sur les lignes suivantes qui sont au complet et pour lesquelles elle cote des prix très avantageux.

Coutellerie de Table, Sets à Découper,

Pour Cadeaux de Noces et Présents.



Couteaux, Cuillères, Fourchettes Argentés,

Des marques les plus avantageusement connues.

Boîtes à Argent, Traînes Sauvages, Traîneaux d'Enfants et Marchandises variées pour le Commerce d'Hiver.

**A. PRUD'HOMME & FILS, Ltée**

10 RUE DEBRESOLES.

Importateurs et Marchands en Gros  
de Ferronnerie et Quincaillerie.

MONTREAL.

en fil métalliques, pour être employés dans leurs propres manufactures à la fabrication de ces articles	Exempt	Exempt	Exempt	mètre, mesurés au gros bout, par livre. ....	.04	.05	.05
482—Fil de laiton de zinc, de fer ou d'acier, à pas de vis ou tordu, ou aplati ou gaufré, pour être employé avec la machine à cheville dans la fabrication des chaussures, lorsqu'il est importé par des fabricants de chaussures pour être employé à ces fins seulement dans leurs propres fabriques. ....	Exempt	Exempt	Exempt	496—Bouchons de liège, de trois quarts de pouce et moins de diamètre, mesurés au gros bout, par livre. ....	.06	.08	.08
483—Stéréotypes, électrotypes et clichés en cellulose pour colonnes de journaux, en toute autre langue que le français ou l'anglais, et pour livres, et leurs supports, et matrices ou enveloppes en cuivre pour ces clichés, composés en tout ou en partie de métal ou de cellulose. ....	Exempt	Exempt	Exempt	497—Joncs et rotins non ouvrés ; osiers et bambous non ouvrés, et roseaux de bambou seulement coupés de longueur convenable pour en faire des cannes ou des manches de parapluies, de parasols ou d'ombrelles. ....	Exempts	Exempts	Exempts
484—Culots en cuivre jaune à l'état d'ébauches, pour la fabrication d'étuis de cartouches en papier, lorsqu'ils sont importés par des fabricants d'étuis en cuivre et papier, pour servir à la fabrication de ces objets dans leurs propres fabriques. ....	Exempts	Exempts	Exempts	498—Joncs, bambous et rotins, seulement fendus, n.a.p., p.c.	7½	10	10
485—Capsules en cuivre, en usage pour la fabrication de batteries électriques. ....	“	“	“	499—Sciure de bois de toute sorte	Exempt	Exempt	Exempt
486—Tubes en fer laqués ou recouverts de cuivre, d'un diamètre n'excédant pas deux pouces, lorsqu'ils sont importés par des fabricants de couchettes de fer ou cuivre, pour être employés à ces fins seulement dans leurs propres fabriques. ....	“	“	“	500—Billes de bois, et bois ronds non ouvré ; billes à manches d'outils et à enfonçures ; boulons à douves et à bardeaux ; bois de chauffage ; perches à houblon, poteaux de clôtures et traverses de chemins de fer	“	“	“
487—Métal à ferrets, uni, vernissé ou étamé, en rouleaux, de pas plus d'un pouce et demi de largeur, lorsqu'il est importé par des fabricants de lacets pour souliers et corsets, pour être employé à ces fins seulement dans leurs fabriques. ....	“	“	“	501—Manches de pelles à poignées en D, entièrement en bois, p.c. ....	10	12½	15
488—Nitrate et acétate de plomb, non broyé ; platine et oxyde noir de cuivre, en usage pour la fabrication des chlorates. ....	“	“	“	502—Arçons de selles mexicaines et étriers mexicains en bois ; blocs pour moyeux de roues, formes de cordonniers, voitures, wagons de chemins de fer et crosses de fusils, et tous autres blocs ou pièces similaires dégrossis ou sciés seulement ; jantes de roues en noyer dur ou chêne, débitées à la scie seulement, ou pliées à la forme voulue ; douves de barils, sciées, fendues ou débitées, pas autrement ouvrées que réunies aux bouts ; bardeaux de bois ; rayons de roues en noyer dur ou chêne, et non façonnés en tenons ou onglets, ni assortis en longueurs. ....	Exempts	Exempts	Exempts
489—Creusets en platine. ....	“	“	“	503—Planches, madriers, planchettes, lattes, piquets et autres bois de service seulement sciés ou fendus, soit ou non créosotés, vulcanisés ou traités par quelque autre procédé de conservation que ce soit. ....	“	“	“
490—Alambics, bassins, condenseurs, tubes et tuyaux de platine lorsqu'ils sont importés par des fabricants d'acide sulfurique pour être employés exclusivement dans leurs usines à la fabrication ou à la condensation de l'acide sulfurique. ....	“	“	“	504—Planches, madriers et autres bois de service, sciés, fendus ou débités, et équarris seulement sur une seule face. ....	“	“	“
491—Coussinets d'acier, en usage pour la fabrication des machines et des voitures, p.c. ....	“	7½	10	505—Planches sciées et aplanies ou avivées sur une ou deux faces, lorsque les bords en sont varlopés ou à languettes et à rainures, p.c. ....	17½	22½	25
492—Paille de fer p.c. ....	5	7½	10	506—Articles en bois ; n.a.p., p.c.	17½	22½	25
				507—Placages de bois, de pas plus de trois trente-deuxièmes de pouce d'épaisseur, p.c. ....	10	12½	15
				508—Mouluures de bois, simples, dorées ou autrement ouvrées, p.c. ....	17½	22½	25
				509—Fibre vulcanisée, <i>karlavert</i> , fibre durcie et matière analogue, et articles faits de ces matières, n.s.a., vingt-cinq pour cent, <i>ad valorem</i> , p.c. ....	17½	22½	25
				510—Barattes, balais et petits balais ou époussettes ; planches à laver, pilons et rouleaux à pâte, p.c. ....	15	17½	20
				511—Cannes à pêche, cannes et bâtons de toutes sortes, p.c. ....	20	27½	30

### GRUPE 9.—BOIS ET ARTICLES EN BOIS

	Tarif Préf. Ang.	Tarif Intér.	Tarif Génér.
493—Liège, ou écorce de liège non ouvré. ....	Exempt	Exempt	Exempt
494—Articles en liège ou écorce de liège, n.a.p., p.c. ....	15	17½	20
495—Bouchons de liège de plus de trois quarts de pouce de dia-			

(A suivre)

**NOVA SCOTIA STEEL & COAL CO.**

LIMITED.

MANUFACTURIERS DE

ACIER en BARRES MARCHAND, MACHINERIE à ROUES, TRANSMISSIONS en ACIER COMPRIMÉ POLI, TOLES D'ACIER jusqu'à 48 pcs de large, RAILS en "T" de 12, 18 et 21 lbs à la verge, ECLISSES, ESSIEUX DE CHARS DE CHEMINS DE FER.

**GROSSES PIÈCES DE FORGE, UNE SPÉCIALITÉ**

FER EN GUEUSE "FERRONA" POUR FONDERIE, "CHARBON OLD SYDNEY."

Acierie, Trenton, N.E. Hauts Fourneaux, Ferrona, N.E.  
Mines de Charbon, Sydney Mines, N.E. Mines de Fer, Wabana, Ter'n'vo.

Bureau Principal: **NEW GLASGOW, N.E.****Fournitures de Feutre et de Papier**

LAISSÉZ-NOUS VOUS COTER DES PRIX  
POUR N'IMPORTER QUELLE QUANTITÉ DE

Toitures Coudronnées (Roofing) prêtes à poser, 2 et 3 plis  
Papiers de Construction, Feutre à doubler et à Tapisser  
Produits de Coudron, Papier à Tapisser et à Imprimer  
Papier d'Emballage Brun et Manille.

NOTE:--Nous sommes les fabricants du Feutre Goudronné "Black Diamond."

**Alex. McArthur & Co.**

82 Rue McGill, Montréal. Limited.

MANUFACTURE DE FEUTRE POUR TOITURES: Russ du Havre et Legna.  
MOULIN A PAPIER, Joliette, Qué.

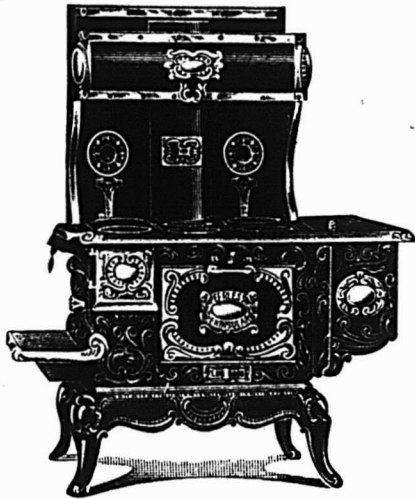
**LES POÊLES et FOURNEAUX PENINSULAR**

Sont faits dans tous les Genres et toutes les Grandeurs. Le Peninsular "PEERLESS" représenté ci-contre est le seul fourneau en fer fondu fait avec une porte de four se rabattant. C'est un point qui attire tous ceux qui ont l'intention de faire un achat.

Demandez notre CATALOGUE de 1908

**GLARE BROS. & CO., Ltd., PRESTON, Ont.**

F. P. DRAPER,  
46, rue Waverley, Montréal

AGENTS GÉNÉRAUX

MECHANICS SUPPLY CO.  
Québec.

**Les SCIES SILVER STEEL ATKINS**

Sont les Scies les plus profitables à vendre, parce qu'elles satisfont votre client et le ramènent à vous. Les bons mé-

caniciens les apprécient et les achètent. Partout les meilleurs marchands les vendent. Demandez par lettre détails et catalogue.

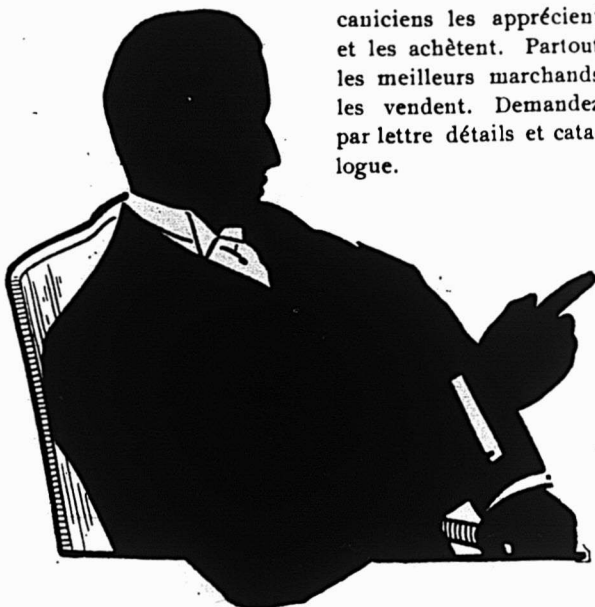
**E. C. ATKINS & CO., Inc.**

La Maison pour les Scies "SILVER STEEL."

Bureau Principal et Manufacture à Indianapolis.

Succursales: Toronto, Atlanta, Chicago, Memphis, Minneapolis, Nouvelle-Orléans, New-York, Portland, San-Francisco, Seattle.

JEAN PAQUETTE

ODESSA PAQUETTE

MAISON

**Jean Paquette**

(Montreal Plumbers' Supply)

1353 Rue St-Laurent, Montréal.

TELEPHONE, Est 1068

Spécialité de Poêles, Fournaises et Poêles Tortue.

Horloges, Argenterie, Coutellerie de toute sorte,  
Vaisselle de Table pour Cadeaux.

Entrepôt de Plomberie:

875 à 883 Rue Saint Dominique

TEL. Est 3293.

578 et 570 Avenue Coloniale.

Demandez nos prix avant de placer vos commandes.  
Nous faisons une spécialité de Fournitures de Plombiers.  
Notre assortiment est considérable et nos prix sont corrects

Tel. Est 1068





PENDANT LA SEMAINE TERMINEE  
LE 16 MARS 1907

### MONTREAL-EST

#### Quartier Lafontaine

Rue St-Hubert, No 159. Lot 849-40-1, 1-2 N. O. 849-40-3, avec maison en pierre et brique; terrain, 20 x 90, supr. 1800. Alvine Sauviat, épouse de Pascal Amesse à Eugénie Sarazin dit Depelteau, épouse de J. Nap. alias Léopold Vigeant; \$4,000 (68183.)

Rue St-André, Nos 361 à 367. Lots 880-8, 9, avec maison en brique; terrain, 42 x 75, supr. 3150. Eugénie Brosseau, épouse de Alex. Gariépy à Ernest Deniger; \$5,500 (68214.)

Rue Montcalm, Nos 308 et 310. Lot 997, avec maison en bois; terrain, 43 x 60, supr. 2600. Thaddée Forget, et uxor à Edward Duffy; \$2,200 (68217.)

#### Quartier Papineau

Rue Dorion. Lots 452-1, 2; terrain, 50 x 54, supr. 2700 vacant. Trefflé Charpentier, jr. à Frs Beaudoin; \$1,620 (68205.)

Rue Gain. Lots 443-1-3, 436-7, 436-8; 3 terrains, 25 x 68.8, supr. 1715 chacun vacant. Trefflé Charpentier, jr. à Ernest Bélanger; \$2,058 (68206.)

Rue Dorion, Nos 152 et 154. Lot pt. 554, avec maison en pierre et brique; terrain, 34.9 x 52, supr. 1807. Noël Bayard à Jos. Ed. Hamelin; \$5,200 (68215.)

Ave De Lorimier. Lot 1226-22; terrain, 25 x 107, supr. 2675 vacant. La succession Jos. Brunet à Joseph Piché; \$1,337.50 (68216.)

Rue Dumont, Nos 2 à 8. Lots 1223-66 et 67, avec maison en bois et brique; terrain, 20 x 75, supr. 1500; 1 do, 24 x 75, supr. 1800. Joël Lanctôt à Emma Martineau, veuve de Tancrede Collin; 4,400 (68224.)

Rue Dorion. Lots 455-1, 2; terrain, 50 x 52, supr. 2600 vacant. Trefflé Charpentier, jr. à Joseph Côté; \$1,620 (68232.)

#### Quartier Saint-Jacques

Rue Craig Est, Nos 679 à 683. Lot 333, avec maison en bois et brique; terrain, 54 x irr., supr. 1485. Wm. Albert à Raphaël Marks; \$5,100 (68202.)

Rue Amherst, Nos 85 à 89. Lot 94, avec maison en bois et brique; terrain, 42 x irr., supr. 3682. Jos. Nantel à Philomène Giroux, épouse de Thos. Simard; \$4,000 (68231.)

Rue St-André, Nos 9 à 11. Lot 126, avec maison en bois et brique; terrain, 40 x irr., supr. 1715. Robert Neville à Isidore Moreau; \$2,800 (68234.)

#### Quartier St-Laurent

Rue Mance, No 158. Lot 43-7, avec maison en pierre et brique; terrain, 25 x 92.9, supr. 2318. John Parslow à Magdalen Gibb, épouse de Rév. Arth. T. W. French; \$6,000 (68209.)

Rue Ste-Famille, No 73a. Lot 84b, avec maison en pierre et brique; terrain, 21 x 130, supr. 2730. Sarah Hyams, épouse de Jacob Gold à Millieray Klineberg, veuve de Abr. Sigler; \$5,500 (68235.)

#### Quartier Saint-Louis

Rue St-Dominique, No 111. Lot 393, avec maison en brique; terrain, 30 x 47.6

supr. 1425. Jacques Cooperman à Louis Solomon; \$4,450 (68212.)

Ave Laval, No 21. Lot 900-7, avec maison en pierre et brique; terrain, 23.8 x 105, supr. 2488. F. Daniel Lawrence à Elzéar Lamontagne; \$7,500 (68220.)

Rue Sanguinet, Nos 276 à 286. Lots 689 et 690, avec maison en pierre et brique; terrain, 63 x irr., supr. 3958. Dora Lubner, épouse de Harry Bloom à Glucke Blumfeild, épouse de Elias Hleff; \$11,300 (68223.)

Rue Charlotte, No 15. Lot 1-2 S. E. 298, avec maison en pierre et brique; terrain, 41 x 43, supr. 1735. Samuel P. Lindsay à Berthe Bach; \$8,000 (68225.)

Rue Ste-Elizabeth, Nos 239 et 241. Lot 652-14, pt. 653, avec maison en brique; terrain, 24 x 108.9, supr. 2610. Léon Lavigne à Emma Boivin, épouse de Jos. Godfroi Lafleur; \$5,100 (68230.)

Rue Prince Arthur, No 22. Lots 885-6, 8, avec maison en brique; terrain, 20 8-10 de front, 21 en arrière x 72, supr. 1504; 1 do, 5 x 1, supr. 5. Gilbert Arthur McColl à Jos. Edw. Hilton; \$3,000 (68238.)

Rue Ontario Est, Nos 264 à 268. Lot 740-22, avec maison en pierre et brique; terrain, 27 x 104, supr. 2888. Adolphe Duperrault à Moses Albert; \$7,700 (68,241.)

#### Quartier Sainte-Marie

Rue Notre-Dame. Lots 1598-8, 9; terrain, supr. 8788 vacant. Gaspard Deserres à Philius alias Elias Wilson; \$4,718.40 (68240.)

### MONTREAL-OUEST

#### Quartier Ouest

Place Youville, Nos 109 à 113 et rue St-Paul, Nos 504 à 510. Lot 25, avec maison en pierre et brique; terrain, supr. 2547; 1 do, supr. 3418. John Selkirk Clunie à Joseph Ward; \$12,500 (143701.)

Rue St-Nicholas. Lot pt. 32; terrain, 110 3-10 x 6.9, supr. 477 vacant. Walter E. Lyman à Henry H. Lyman; pas de prix donné (143718.)

#### Quartier Saint-André

Rue de la Montagne, Nos 242 et 244. Lot pt. 1536-9, avec maison en pierre et brique; terrain, 24 x 122. Louisa A. Clarke, veuve de Geo. Edw. Jacques à Fred. D. Lawrence; \$9,000 (143699.)

Ave Selkirk, No 18. Lot 1715-8, avec maison en pierre et brique; terrain, 24 x 60, supr. 1440. Fitz-Herbert P. Buchanan à Martha Brown, épouse de Hugh Cameron; \$7,750 (143714.)

Rues St-Antoine, Nos 471 à 475 et Woodstock, No 22. Lot 1639-11, avec maison en pierre et brique; terrain, 24 x 110. Helen S. Hudson, veuve de Thos. Castle à L. Z. Mathieu, sr.; \$8,500 (143,717.)

#### Quartier Sainte-Anne

Rue des Seigneurs, Nos 271 et 273. Lot pt. 1158, avec maison en pierre et brique; terrain, 30 de front, 43.7 en arrière x 123, supr. 4134.6. Marie Louise Castonguay, épouse de Jos. Brosseau à Adolphe Duperrault; \$4,950 et autres considérations (143695.)

#### Quartier St-Georges

Ave McGill College, No 47. Lot 1324, avec maison en pierre et brique; terrain, 23 x 95. Léon Larue à Solomon Shapiro; \$8,000 (143691.)

Rue Shuter, No 80. Lots 1841h-2, 1841e-1, avec maison en pierre et brique; terrain, 34.8 x 90, supr. 2238. The Synod of the Diocese of Montreal à Jessie May Shirreffs, épouse de Clifford Buck; \$6,000 (143713.)

Rue Mansfield, No 142. Lot 1424-6, avec maison en pierre et brique; terrain, 23 x 94.6, supr. 2173. Wm. Cooper à Melle Catherine L. Waldie; \$7,500 (143,724.)

Rue Aylmer, Nos 87 et 89. Lots 1200-3, 4, avec maison en pierre et brique; 2 terrains, 19.4 x 76.9 chacun. Dame Julia B. Campbell, veuve de Wm. Carnochan à Thomas Murphy; \$7,000 (143731.)

#### Quartier Saint-Joseph

Rue St-Félix, Nos 88 et 90. Lot pt. 680, avec maison en bois; terrain, 17.3 x 71. Thomas D. Venditti à Dominico Colucci; \$1,150 (143697.)

Rue St-Félix, Nos 86 à 90. Lot 1-2 indivis 680, avec maison en bois; terrain, 41 x 71. Luigi Zarossi à A. Milo et A. Boccangelo; \$1,000 (143702.)

Rue St-Félix, Nos 88 et 90. Lot pt. N. O. 680, avec maison en bois; terrain, 17.3 x 71. Adolfo Milo et Antoine Boccangelo à Louis D'Onofrio (à réméré); \$2,500 (143704.)

Rue St-Antoine, Nos 440 à 444. Lot 87-77d, avec maison en pierre et brique; terrain, 25 x 132.6 d'un côté et 134.5 de l'autre. John E. Loïselle à Herménégille Martin; \$4,800 (143716.)

### HOCHELAGA ET JACQUES-CARTIER

#### Quartier Duvernay

Rue Boyer, Nos 39 à 49a. Lots 8-135 et 135a, avec maison en pierre et brique; terrain, 46 x 100. Hon. Alph. Desjardins à Joseph Freedman; \$10,200 (131319.)

#### Quartier Hochelaga

Rue Moreau. Lot 1-2 N. O. 80-46; terrain, 24 x 100 vacant. Olybrius Constantineau à Omer Lapierre; pas de prix donné (131116.)

Rue Cuvillier. Lot 29-318a; terrain, 29 x 95, supr. 1900 vacant. The Montreal Land and Improvement Co. à Thomas Laforest; \$380 (131175.)

Rue Davidson, Nos 41 à 63. Lots 31-165 à 168, avec maison en bois et brique; terrain, 88 x 92. Pierre Tétreault à Clo domir Cordeau; \$10,500 (131176.)

Rue Moreau, No 322. Lot pt. 80-187, avec maison en bois et brique; terrain, 16 x 75, supr. 1200. The Montreal Loan and Mortgage Co. à Angela Antonia Alphonzo, épouse de Michel Venditti; \$735.56 (131187.)

Rue Ste-Catherine Est, Nos 1777 à 1783. Lots 31-69, 70, avec maison en brique; 2 terrains, 25 x 90. Marie O. Dupré, épouse de Azarie Choquet et vir. à Albert Girouard; \$7,800 (131218.)

Rue Joliette, Nos 88 et 90. Lot pt. 29-50, 51, avec maison en bois et brique; terrain, 25 x 50 chacun. Hermas Sincennes à Thomas Baines; \$2,000 (131220.)

Rue Davidson, Nos 375 et 377. Lot pt. 29-429, avec maison en bois et brique; terrain, 25 x 55, supr. 1375. Alexandre Marsan à Jos. Prosper Thériault; \$1,800 (131237.)

Rue St-Germain, Nos 293 et 295. Lot 50-77, avec maison en brique; terrain, 25 x 100. Cléophas Labelle à Joseph Boivin; \$3,300 (131252.)

Rue Logan, Nos 47 à 53. Lots 166-1 et 109, avec maison en pierre et brique; terrain, 42 x 80. Malvina Scott, épouse de Amédée Chauret à Séverin Hamel; \$4,200 (131269.)

Rue Joliette. Lot 23-36; terrain, 24 121, supr. 2904 vacant. The Montreal Land and Improvement Co. à Mary Ellen Evans, épouse de John Murray; \$522.50 (131299.)

**JOSEPH RODGERS & SONS, Limited**  
SHEFFIELD, Angleterre.

Évitez les Imitations de notre

**Coutellerie**

En veillant à ce que cette

**MARQUE EXACTE**  
soit sur chaque lame.

SEULS AGENTS POUR LE CANADA

**JAMES HUTTON & CO., Montréal.**



**LA Tole Galvanisée**

"FLEUR DE LIS"



Est de la même qualité que la "Queen's Head," mais n'est pas aussi bien galvanisée. Chaque feuille garantie.

**JOHN LYSAGHT, Ltd, - Bristol, Ang.**

**A. C. LESLIE & CO., MONTREAL,**  
Agents pour le Canada.

**Quincailliers et Plombiers,**

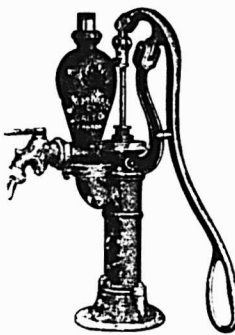
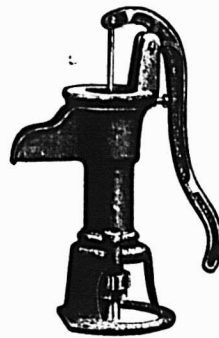

nous avons des Pompes pour convenir à toute demande qui vous est faite par les clients les plus difficiles.

Nos Pompes feront tout ce qu'une pompe peut faire et nous ferons profiter avec plaisir de nos nombreuses années d'expérience tout client ayant des ennuis causés par les pompes.

Les Pompes McDougall sont des Pompes Standard et, avec nous, c'est la qualité d'abord, ensuite et toujours, tandis que nous demandons aussi peu d'argent que nous le pouvons.

Nous avons quelques catalogues à distribuer.

**The R. McDougall Co., Limited,**  
GALT, CANADA.

**MEUBLES**

A PRIX MOYENS  
ET A BAS PRIX

**EN GROS**

Chaises et Berceuses, Somniers en Broche Tissée,  
Oreillers, Matelas, Etc.

Pour le Commerce Domestique et pour l'Exportation.

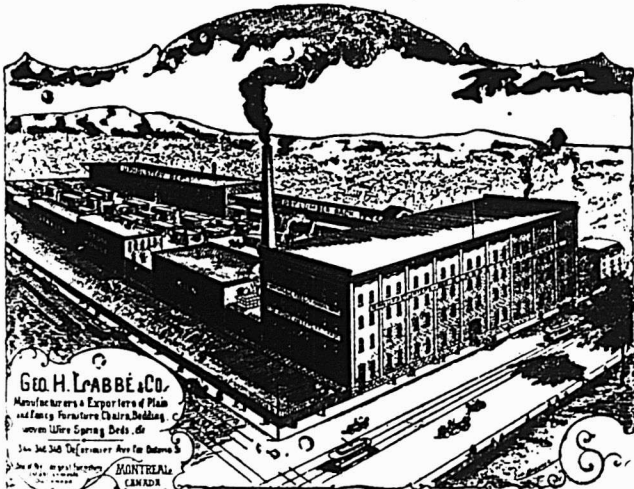

**Geo. H. Labbé & Co.**

Manufacturers & Exporters of Plain  
and Fancy Furniture, Chairs, Bedding,  
Covers, Wire Spring Beds, etc.

348, Avenue Delorimier, Montreal  
Canada

Nous invitons tout particulièrement MM. les Marchands de la  
campagne à venir visiter notre établissement.

**Geo. H. Labbé & Co., Manufacturiers,**

348, AVENUE DELORIMIER, MONTREAL

Angle de la rue Ontario.

**REPUTATION et PROFIT**

Le marchand avisé conduit ses affaires de telle sorte qu'il s'empare immédiatement de ces deux choses. Il y a plusieurs caractères exclusifs dans :

L'APPAREIL DE

**Chauffage Howard**

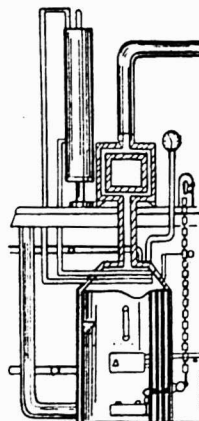

qui le rendent immensément supérieur à tout autre système qui ait jamais été placé sur le marché canadien.

Le Howard élimine de votre cave les tuyaux en fer-blanc, assure un air pur et est facile à conduire. Cet appareil de chauffage brûle toute espèce de combustible, et les contrats peuvent être exécutés

dans le délai le plus court, une garantie étant donnée avec chaque appareil de chauffage.

Toutes les marchandises sont "Union Made," M. Howard ayant été lui-même un "homme de l'union" pendant quelques années.

**WM. HOWARD**

Téléphone, Park 2633, 248 AVE. MACDONNELL, TORONTO



## Quartier St-Denis

Ave Mont-Royal, Nos 169 et 171. Lot pt. N. E. 330-84, avec maison en pierre et brique; terrain, 23 x 100. Wilfrid J. Proulx à Léonie McMahon, veuve de Edm. Oulmet; \$6,000 (131120.)

Rue St-André. Lot pt. S. E. 5-567b; terrain, 25 x 80 vacant. La Cie des Terres du Parc Amherst à J.-Bte Houlié; \$150 (131121.)

Rue Garnier, No 384. Lot 1-2 S. E. 321-245, avec maison en bois et brique; terrain, 25 x 93. Ernest Gagnon à J.-Bte Leboeuf; \$1,100 (131157.)

Rue Bréboeuf, Nos 207a et 209. Lot 329-154, avec maison en bois et brique; terrain, 25 x 80. Victor Allard à Joseph Vallancourt; \$2,500 (131167.)

Rue Dufferin. Lot 5-137; terrain, 25 x 97, supr. 2431 vacant. La Cie des Terres du Parc Amherst à Jos. Etienne Desautels; \$275 (131169.)

Rue Huntley, No 763. Lot 8-618, avec maison en bois; terrain, 50 x 100. Napoléon Lachance à Jos. Théophile Côté; \$1,200 (131210.)

Ave Mont-Royal. Lot 339-341; terrain, 26 x 100 vacant. Richard Smardon à Ls Langevin; \$1,250 (131223.)

Rue Huntley. Lot 8-532, pt. S. E. 8-531; terrain, 75 x 100 vacant. The St. Denis Land Co. à Edward Lévi Baugh; \$787.50 (131230.)

Rue Boyer. Lots 5-560a, 5-561a; 2 terrains, 25 x 95 chacun vacant. Fabien Blanchard à François Pageau; \$400 (131233.)

Rue Huntley, No 665. Lot 1-2 S. E. 8-627, avec maison en bois et brique; terrain, 25 x 100. Louis Gobeille à Job S. Trempe; \$1,400 (131244.)

Rue Drolet, No 752. Lot pt. S. E. 167-43, pt. N. O. 167-42, avec maison en bois; terrain, 36 x 75. Virginie Ethier, épouse de Louis Nap. Robin dit Lapointe à Théophile Boisvert; \$950 (131267.)

Rue Dufferin. Lots 488-785, 786 et 787; 3 terrains, 25 x 95, supr. 2375 vacant. La Cie des Terres du Parc Amherst à Louis V. Lavertue; \$75 (131279.)

Rue St-Hubert. Lot 7-299; terrain, 25 x 109, supr. 2725 vacant. Joseph Dumont à Clarisse Nadon, épouse de Dieudonné Raymond; \$300 (131282.)

Rue Chambord, No 623. Lot 1-2 N. O. 331-185, avec maison en bois et brique; terrain, 25 x 73, supr. 1837. The Montreal Loan & Mortgage Co. à Omer Lefebvre; \$1,000 (131318.)

## Quartier Saint-Gabriel

Rue Charlevoix, No 290. Lots 3309-2-1, 3309-3, 3312-5, avec maison en pierre et brique; terrain, 18 7-10 x 78 2-10 d'un côté et 74 7-10 de l'autre, supr. 1422. Warren Anderson Kneeland à Phillip J. Smith; \$4,400 (131270.)

## Quartier St-Henri

Rue Ste-Marie, Nos 32 et 34. Lot 17-3-260, avec maison en bois et brique; terrain, 20 x 70. François St-Aubin à Esdras Labre; \$1,500 (131110.)

Rue St-Antoine, No 1121. Lots 1513 et 1514, avec maison en bois et brique; 2 terrains, 40 x 90. François St-Germain à Alphonse Charette, fils; \$5,000 (131-123.)

Rue St-Ferdinand, No 93. Lot 1-2 S. E. 1552, avec maison en bois et brique; terrain, 40 x 80. Victor Brassard à Jos. Ledue; \$2,000 (131152.)

Rue Butternut. Lot 1704-367; terrain, 25 de front, 22.9 en arrière x 125, supr. 3119 vacant. The St. Henry Land Co. à Barthélemy Groulx; \$311.90 (131172.)

Rue Turgeon, Nos 47 à 49a. Lot 2101, avec maison en bois et brique; terrain, 40 x 90. Victoria Garlépy, épouse de F. X. Bourduas et al. à Damase Siméon Bray; \$2,500 (131182.)

Rue Laurier, Nos 44 à 54. Lots 385-13 et 14, avec maison en pierre et brique; 2 terrains, 22 5-10 x 100 4-10 d'un côté et 91 1-10 de l'autre. Louis Z. Mathieu, sr. à Alph. Piché; \$10,700 (131213.)

Rue Metcalfe. Lots 1167, 1168, pt. N. O. 1169; terrain, 43 x 92 vacant. Césaire Senay à Osiás Lamoureux; \$2,070.20 (131245.)

Rue Agnès. Lot pt. 1284; terrain, 27.6 x 84.6 vacant. La succession Edw. Mackay à Joseph Lussier; \$1,391.50 (131275.)

Rue Agnès. Lot pt. 1158; terrain, 24 x 92 vacant. Pierre Marsan et al. à Hildège Marsan; \$772.80 (131300.)

## Quartier Saint-Jean-Baptiste

Rue Rivard, Nos 392 à 398. Lots 15-370 et 371, avec maison en bois et brique; terrain, 40 x 70. Zéphirin Mayrand à Olindo Desjardins; \$4,000 (131117.)

Rue Rivard, Nos 303 et 305. Lot 15-226, avec maison en bois et brique; terrain, 20 x 70. La maison de l'Immaculée Conception à Francesco Mondello; \$2,400 (131145.)

Rue Drolet, Nos 460 à 474. Lots 15-765 à 768, avec maison en bois et brique; terrain, 80 x 72. The Provident Trust & Investment Co., Ltd. à Eugène Pseau; \$8,000 (131174.)

## Ville Saint-Louis

Rue Hutchison. Lot 1-2 S. 1237; terrain, 25 x 100 vacant. La Ville St-Louis à Salime Plante; \$600 (131107.)

Rue Hutchison. Lot 13-23-1, pt. N. 13-24-1; terrain, 41 x 75 vacant. Clarence J. McCuaig à Napoléon Daunais; \$900 (131114.)

Rue Waverley. Lot 1-2 N. O. 11-608, avec maison en pierre et brique; terrain, 25 x 88. Thomas G. Hawthorne à Elizabeth Free, épouse de Alex. Foteanan; \$4,700 (131125.)

Rue St-Urbain. Lots 11-124 et 125; 2 terrains, 24 x 108.3, supr. 2599 chacun vacant. Alfred F. Vincent à Israël Reeves; \$1,819.30 (131128.)

Rue Clark. Lot 11-419, avec maison en pierre et brique; terrain, 50 x 87. La succession Hon. J. O. Villeneuve à Alphonse Trudeau; \$5,500 (131141.)

Rue Alma. Lot 10-1510, avec maison en bois et brique; terrain, 26 x 72. Louis Nap. Dupuis à Chrysostôme Ouellette; \$2,000 (131143.)

Rue St-Laurent. Lot 10-384, avec maison en pierre et brique; terrain, 26.8 x 110, supr. 2934. Oscar Hardy dit Lesage à Alfred Ritchot; \$5,000 (131144.)

Rue St-Laurent. Lot 10-384, avec maison en pierre et brique; terrain, 26.8 x 110, supr. 2934. Alf. Ritchot à Marie Louise Bastien, épouse de Oscar Hardy dit Lesage; \$5,000 (131148.)

Rue St-Laurent. Lot 10-384, avec maison en brique; terrain, 26.8 x 110. Marie Louise Bastien, épouse de O. H. Lesage à Joseph Nantel; \$5,500 (131149.)

Rue St-Laurent. Lot pt. 10-384, avec maison en pierre et brique; terrain, 23.6 x 110. Oscar H. Lesage à Joseph Nantel; \$6,500 (131150.)

Rue Waverley. Lot 1-2 S. E. 11-711; terrain, 25 x 88 vacant. The Montreal Investment & Freehold Co. à Morris Cohen; \$297.82 (131199.)

Rue Esplanade. Lot 1-2 N. O. 11-774, avec maison en pierre et brique; terrain, 25 x 88. Benjamin McClair Drayton à Geo. Henry Perkins; \$4,250 (131255.)

Rue Mance. Lot 1-2 N. 12-16-9; terrain, 25 x 105, supr. 2625 vacant. The Montreal Investment & Freehold Co. à Alexander S. Bain; \$375 (131262.)

Rue St-Urbain. Lot 1-2 S. 11-1000; terrain, 25 x 100 vacant. Robert Boag à Johnson & Grace; \$137.50 (131271.)

Rue Esplanade. Lot 1-2 N. 11-990, avec maison en pierre et brique; terrain, 25 x 72. Médéric Desautels à Elmire Bienvenu, épouse de Jos. S. Cardinal; \$500 (131289.)

Ave du Parc. Lots 12-14-14 et 15, avec maison en pierre et brique; terrain, 50 x 110.6. Mary Jane Cummings à Jos. Math. Gordon; \$13,000 (131297.)

Rue St-Laurent. Lots 11-301, 302; 2 terrains, 25 x 79 chacun vacant. Jos. Hermas Lamarche à Jos. Ferdinand Dreniel; \$2,000 (131303.)

Ave Van Horne. Lots 11-721 à 721-12 S. O. 11-720, 1-2 N. E. 11-949; terrain, 200 x 102 d'un côté et 110 de l'autre, supr. 2075; 1 do, 25 x 100; 1 do, 25 x 100.6 chacun vacant. John Selkirk Clark à Joseph Ward; \$5,000 (131320.)

## Westmount

Ave Springfield, No 14. Lot pt. N. E. 244-9, pt. S. O. 244-10, avec maison en brique; terrain, 19.3 de front, 19.1 en arrière x 100. Henry Groves Goodfellow, jr. à Jas. Craig MacDonald; \$5,400 (131-271.)

## DeLorimier

Rue Simard. Lot 161-526; terrain, 25 x 70 vacant. Henri Chas. Fabre à Vierge Tremblay, veuve de Louis Stelmé; \$350 (131194.)

Rue Bordeaux. Lots 152-92 et 93; 2 terrains, 25 x 100 chacun vacant. Alphonse Lionais et Henri Lionais à F. Eugène Lapelle; \$1,000 (131240.)

Ave De Lorimier. Lot 129, avec maison en brique; terrain, 26 x 100. Thomas

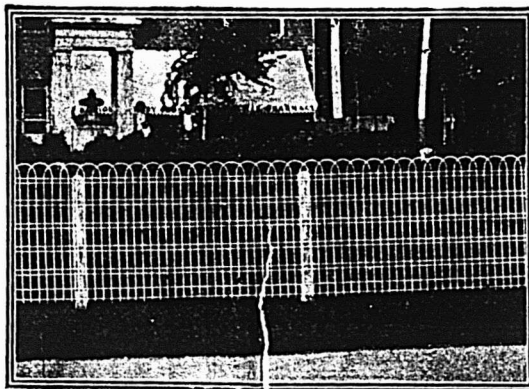

## Clotures Blanches de Page "Acme"

Aucune hauteur jusqu'à 8 pds. La longueur que vous désirez. De 16 cents le pied. Barrières qui appaillent, à partir de \$2.25. Durent plus longtemps. Faciles à ériger. Obtenez brochure.

PAGE WIRE FENCE CO., Limited  
Walkerville - Toronto - Montreal  
St. John - Winnipeg



# Nid Métallique "Magicien"

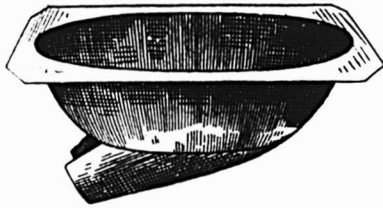

Pour empêcher  
les poules de  
manger les  
œufs.

Nid Métallique "Magicien"

## Le Nid merveilleux du siècle.

Grands avantages pour les éleveurs de Volailles.

- 1o Ce Nid étant en métal, l'humidité et la vermine du poulailler ne peuvent l'affecter.
- 2o N'ayant aucune ouverture au milieu, la poule n'hésite pas à s'y mettre.
- 3o La poule aime ce nid, parce qu'il est confortable et se réchauffe immédiatement.

Pour plus amples informations s'adresser à

## Le Tourneux Fils & Cie Ltee.

Importateurs de Ferronnerie en Gros.

1645, Rue Notre-Dame,  
Montréal

# Santé et Confort dans le Ménage

Ceci est assuré en munissant la maison d'articles  
Standard Idéal. - Les articles de Qualité.

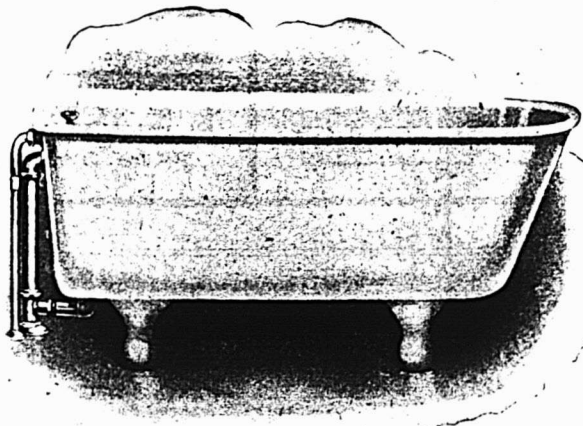

Ils sont fabriqués d'après un procédé perfectionné qui rend virtuellement l'émaillage de la porcelaine partie du fer fondu.

Une fabrication d'un seul morceau donne des qualités de durée, une apparence opaque comme la neige, de la beauté et un fini lisse qui empêche les accumulations malpropres.

## STANDARD IDEAL GO., Limited

Bureau Principal et Manufactures: - PORT HOPE, Ont.

Salles de ventes et d'échantillons: 50 rue Colborne,  
Toronto, Ont. 128 rue Craig Ouest, Montréal, Que.

# DAVID MAXWELL & SONS



ST. MARYS  
ONTARIO,  
CANADA

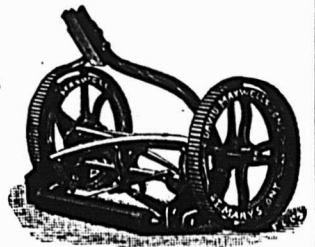

BARATTE AVEC SUPPORT  
D'ACIER

LA TONDEUSE A GAZON "THE  
MAXWELL" AVEC ROUE DE 10 PDS

## Baratte Favorite Maxwell

Pièces Patentées: Support d'acier amélioré, engrenage à billes, actionnement du levier moteur au pied et à la main; levier détachable. Perfectionnée pour la saison 1903. Support en bois ou en acier, au choix

## Tondeuses pour Gazon

Hautes et basses roues, de 12 à 20 pouces de large; arbre-moteur en acier laminé à froid; couteaux et plaque coupante en acier au creuset.

Si votre maison de gros ne vous offre pas ces articles

Adressez-vous directement à nous

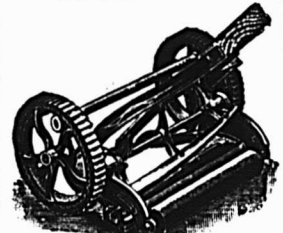

TONDEUSE MAXWELL, ROUE  
BASSE DE 8 CS.

En égard à la Qualité, nos prix  
des Tondeuses pour Gazon ne  
peuvent être égalés.



BROUETTES  
DE QUATRE  
DIFFERENTES  
GRANDEURS

# Nouveau Filtre "Harris"

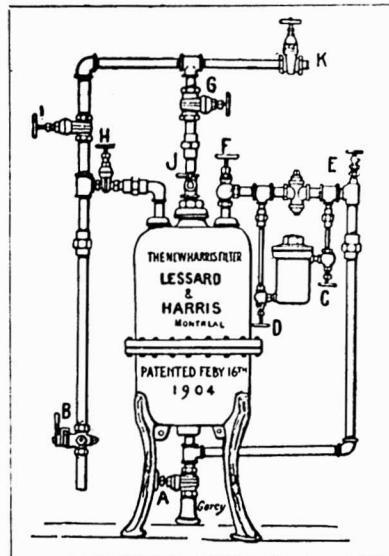

Eau Pure pour Tous  
— Avec le nouveau  
Filtre "Harris" se  
reliant au conduit  
principal — s'ajustant  
en quelques heures—  
simple, rapide, écono-  
mique—entraînant di-  
rectement à l'égoût  
toutes les impuretés  
de l'eau.

Adopté dans maints  
établissements publics  
et privés.

Demandez nos prix  
et notre catalogue.

## The J. W. Harris Co., Ltd.

7 RUE STE-ELISABETH

MONTREAL.

man Hogg à Henry McAbby ; \$4,000 (131311.)

Rue Bordeaux. Lot 152-98; terrain, 25 x 100 vacant. Alfred Lionals et Henri Lionals à Jos. Guertin; \$550 (131315.)

#### Maisonneuve

Rue Adam. Lots 1-2 indivis 1a-864 et 865; 2 terrains, 27 x 100 chacun vacant. Marcel N. A. Lemieux à Eugène Bernier; \$1,200 (131246.)

Rue Adam. Lot 1-2 indivis 1a-866; terrain, 27 x 100 vacant. Eugène Bernier à Marcel N. A. Lemieux; \$600 (131247.)

51ème avenue. Lots 2-1319 et 1320, avec maison en pierre et brique; 2 terrains, 26 x 80. J. B. Versailles à Agapit Legault; \$8,075 (131307.)

51ème avenue. Nos 236 à 250. Lots 2-1319 et 1320, avec maison en pierre et brique; terrain, 52 x 80. Agapit Legault à Jos. Racette; \$8,200 (131308.)

#### Outremont

Rue Durocher. Lot 32-822; terrain, 50 x 100 vacant. Aron Ginsberg à Gerson Basner; \$1,000 (131207.)

#### Verdun

Rue Verdun. Lot 3406-171; terrain, 25 x 102 vacant. Catherine Dow, veuve de Sir Jos. Hickson à Alexandre Dupont; \$288.75 (131154.)

Rue St-Joseph. Lots 3405-444 et 445, avec maison en bois; terrain, 25 x 112.6. Edmond Robillard à Maurice Gabias; \$1,000 (131156.)

Ave Verdun. Lot 345-403, avec maison en bois; terrain, 25 x 112.6. George Ths Alexander Watson à Maurice Gabias; \$1,405 (131285.)

Ave Gordon. Lot 4546-18; terrain, 25 x 122 vacant. Ucal H. Dandurand à Jos. Gagnon; \$250 (131302.)

#### Westmount Plateau

Ave Highland. Lot 179-17; terrain, 25 x 95 vacant. Dandurand Brodeur et Boyer à Lillian M. A. Hamilton; \$340 (131313.)

#### Notre-Dame de Grâces

Grand Boulevard. Lots 163-46 et 47, avec maison en brique; 2 terrains, 50 x 167. Jas. Hugh McDonald à Stanley Herbert McDowell; \$5,000 (131202.)

#### Petite Côte

Lot 193, avec maison, etc.; terrain, supr. 11 arpents. L'abbé Pierre Alf. Desnoyers à P.-X. David; \$2,900 (131130.)

#### Sault-au-Recollet

Lot 301-9. Chas. Théodore Audy à F. X. Craig; \$111 (131185.)

Lot 299-21, avec maison en bois; terrain, 50 x 75. Alexina Vary, épouse de Raoul Lévesque à Odile Gagnon; \$1,000 (131309.)

#### Saint Laurent

Lots 465-154, 155 et 156. Giuseppe Dantoni et uxur à Regina Darveau, épouse de Samuel Glackmeyer; \$750 (131135.)

Lots 409-34, 35, 41, 44, 46, 1-2 indivis 409-155, 156, 196, 198, 200, 203, 207 à 216 et 1-4 indivis 409-295, 296. La Ville St-Laurent à Edouard Gohier; \$118.64 (131,214.)

Lots 44-171, 172 et 173. Philomène P. Gosselin, épouse de Ed. Gohier à Olympe Blondin; \$300 (131215.)

Lot pt. 581. La Corporation du Collège St-Laurent à Edouard Gohier; \$2,400 (131217.)

#### Lachine

Lot 751-91. Marie E. C. Boyer, veuve de H. Baby à Ernest Albert Wigfield; \$350 (131136.)

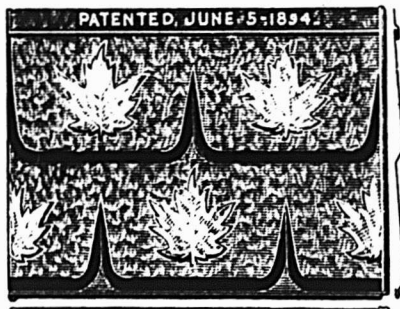

## Bardeaux en acier "SAFE LOCK."

(La sorte avec laquelle le  
toit ne peut pas couler)

Ce sont des Faiseurs d'Argent, pour les Marchands. Vous obtenez le bénéfice de notre publicité intensive et de nos vendeurs énergiques. Vous n'avez pas besoin de stock, vous vendez simplement sur catalogue, avec notre assistance. Nous vous secondons par de promptes expéditions, des marchandises de haute catégorie et un traitement libéral. Essayez-nous et prouvez notre déclaration que "**Nous Travaillons avec le Commerce.**"

### THE METAL SHINGLE AND SIDING CO., LIMITED

PRESTON, Ont. et coin de la rue Ste Catherine et de l'avenue Delorimier. MONTREAL.

Agents de Vente: (Québec: J. A. BERNARD St-Jean, N. B.: EMERSON & FISHER, Ltd.  
(Winnipeg: CLARE & BROCKEST Calgary: ELLIS & GROGAN

## BATONS DE HOCKEY DE HAUTE QUALITE



La plus grande manufacture  
au Canada.

BATONS FOURNIS SOUS BREF  
DÉLAI.

Les Bâtons Spéciaux de  
**SALEYARDS**  
—tiennent la tête

Fourniture uniquement au  
commerce de Gros et aux  
Jobbers.

**E. B. SALEYARDS**  
PRESTON, Ont.

## Toile Métallique

POUR :

Cribles à sable,  
Cribles à charbon,  
Tamis à cendres,  
Evaporateurs,  
Machines à nettoyer le grain et  
les semences,  
Filtres pour le lait,  
Toile métallique galvanisée et  
regalvanisée,  
Lattis en broche,  
Grillages pour châssis,  
Aires de fours à drèche,  
Manufactures de laine,  
Cheminées,  
Cribles de mines,  
et pour toutes les fins

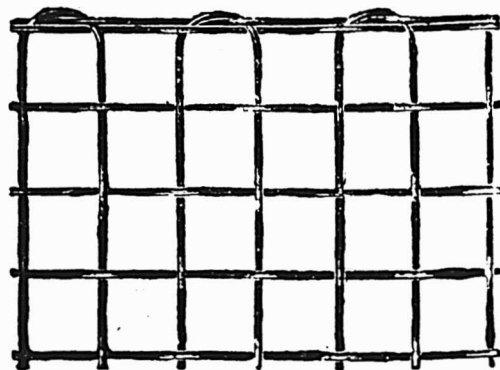

**THE B. GREENING WIRE Co., Limited,** Hamilton, Ont.  
Montreal, Que.

Lot 120-19. Wm. Trenholme à Léonora Beadle; \$180.60 (131137.)  
 Lot 120-19. Léonora Beadle à James Cameron; \$400 (131138.)  
 Lot 886-167. La succession Wm. Smith, et al à Arthur Bayard Smith; \$790.65 (131139.)  
 Lots 184-166 et 167. Marie Ursule Azilda Pigeon, épouse de Pat. Wall à Arthur Taylor; \$400 (131225.)  
 Lots 184-168, 169 et 170. Marie U. A. Pigeon, épouse de Patrick Wall à Alex. Bridgwater; \$600 (131226.)

**Longue-Pointe**

11ère avenue. Lot 21-1206; terrain, 25 x 84 vacant. The St. Lawrence Construction Co., Ltd. à Christap Bertul; \$130 (131186.)  
 Lot 400-421, 423 et autres immeubles. Harry Bloom à Elias Ilieff; \$1,000 (131-212)

**Pointe aux Trembles**

Lots 77-44, 1-2 N. E. 77-47. Benoni Dupuis à Alexandre Viau dit Lespérance; \$600 (131238.)  
 Lots 77-99, 1-2 S. O. 77-90. Alex. Viau dit Lespérance à Benoni Dupuis; \$600 (131239.)  
 Lot 77-88. Alex. Viau dit Lespérance à Benoni Dupuis; \$300 (131243.)

**Pointe-Claire**

Lot 36. Trefflé Brunet à Auguste Lucien Dupont; \$800 (131278.)

**Sainte-Anne de Bellevue**

Lot 334, pt. 16-1, pt. 15-11 y compris l'île aux Prunes. James B. Allan à Hon. Lionel Guest; \$25,000 (131298.)

**Île Bizard**

Lot 59. Polydore Baulne à Magloire Brayer dit St-Pierre, fils; \$1,100 (131-161.)

Voici les totaux des prix de vente par quartiers :

Lafontaine	\$11,700.00
Papineau	16,235.50
St-Jacques	11,900.00
St-Laurent	11,500.00
St-Louis	47,050.00
St-Marie	4,718.40
Ouest	12,500.00
St-André	25,250.00
St-Anne	4,950.00
St-George	28,500.00
St-Joseph	9,550.00
Duvernay	10,200.00
Hochelaga	31,238.28
St-Denis	18,062.50
St-Gabriel	4,400.00
St-Henri	26,246.40
St-Jean-Baptiste	14,400.00
Ville St-Louis	68,179.62
Westmount	5,400.00
De Lorimier	5,900.00
Maisonneuve	18,075.00
Outremont	1,000.00
Verdun	2,943.75
Westmount Plateau	340.00
Notre-Dame de Grâce	5,000.00
Petit Côte	2,900.00

\$398,139.45

Les lots à bâtir ont rapporté les prix suivants :

Rue Dorion, quartier Papineau 60 cts pied.  
 Ave De Lorimier, quartier Papineau 4c. le pied.  
 Rue Notre-Dame, quartier Ste-Marie 2-3c. le pied.  
 Rue Cuvillier, quartier Hochelaga 20c. le pied.

**COURROIES**  
**"MAPLE LEAF"**  
 en  
**TOILE de COTON PIQUÉ**  
**DOMINION BELTING CO. LTD.**  
**HAMILTON, CANADA.**

**COUTELLERIE**

TRADE MARKS  
 THE MURRAY ENGLAND  
 THE WILKES ENGLAND  
 CAMBRIDGE CO ENGLAND  
 SHEFFIELD

SERVICES à DECOUPER  
 EN BOITES  
 COUTELLERIE DE TABLE

COUTEAUX DE BOUCHERS  
 COUTEAUX DE CHASSE  
 ET COUTEAUX DE POCHE

DE  
**E. M. DICKINSON**

**Ontario Silver Co., Limited,**  
**NIAGARA FALLS, Canada.**

MANUFACTURIERS DE

Culliers, Fourchettes, Coutellerie,  
 et Articles en Plaqué.

DEMANDEZ NOTRE CATALOGUE ET NOS COTATIONS.

Maison Fondée en 1870.

**Auguste Couillard**

Importateur de  
 FERRONNERIE ET QUINCAILLERIE  
 VERRES A VITRES, PEINTURES, ETC.

Spécialité: Poêles de toutes sortes.

Nos. 233 à 239 rue St-Paul  
 Voutes 12 et 14 St-Amable, MONTREAL.

La maison n'a pas de commis voyageurs et fait bénéficier ses clients de cette dépense. Attention toute spéciale aux commandes par la maille, Messieurs les marchands de la campagne seront toujours servis aux plus bas prix du marché.

**Laurence & Robitaille**  
 MARCHANDS DE  
**Bois de Sciage et de Charpente**  
 BUREAU ET CLOS  
**Coin des rues Craig et St-Denis**  
 Bell Tél., Main 1488. MONTREAL  
 Tél. des Marchands, 804.  
 CLOS AU CANAL  
**Coin des rues William et Richmond**  
 Bell Tél., Main 3844

Rue Joliette, quartier Hochelaga 18c. le pied.  
 Rue St-André, quartier St-Denis 7 1-2c. le pied.  
 Rue Dufferin, quartier St-Denis 11 3-10 cts le pied.  
 Ave Mont-Royal, quartier St-Denis 48 cts le pied.  
 Rue Huntley, quartier St-Denis 10 1-2c. le pied.  
 Rue St-Hubert, quartier St-Denis 11c. le pied.  
 Rue Butternut, quartier St-Henri 11c. le pied.  
 Rue Metcalfe, quartier St-Henri 52c. le pied.  
 Rue Agnès, quartier St-Henri 60c. le pied.  
 Rue Hutchison, Ville St-Louis 24c. le pied.  
 Rue St-Urbain, Ville St-Louis 35c. le pied.  
 Rue Waverley, Ville St-Louis 13 1-2c. le pied.  
 Rue St-Laurent, Ville St-Louis 50 2 3 cts le pied.  
 Ave Van Horne, Ville St-Louis 20c. le pied.  
 Rue Simard, De Lorimier, 20c. le pied.  
 Rue Bordeaux, De Lorimier, 20c. et 22c. le pied.  
 Rue Durocher, Outremont, 20c. le pied.

**Prêts et Obligations Hypothécaires**  
 Pendant la semaine terminée le 16 mars 1907, le montant total des prêts et obligations hypothécaires a été de \$229,239, divisés comme suit, suivant catégorie de prêteurs:

Particuliers	120,989
Successions	22,600
Cies de prêt	64,800
Assurances	10,000
Sociétés Mutuelles	3,000
Autres Corporations	7,850
\$229,239	

Les prêts et obligations ont été consentis aux taux de:

4 1/2 p. c. pour \$500.  
 5 p. c. pour \$300; 2 sommes de \$1,000; \$1,100; \$1,500; \$2,100; \$4,500; \$4,600; \$5,000; 2 sommes de \$7,000 et \$8,000.  
 5 1/2 p. c. pour 2 sommes de \$1,000; 2 sommes de \$2,000; \$2,500; 2 sommes de \$3,000; \$3,500; 3 sommes de \$4,000; \$5,500; \$7,000 et \$8,000.  
 Les autres prêts et obligations portent 6 pour cent d'intérêts, à l'exception de \$850; \$2,000; \$30,000 à 7; \$500; \$1,500; \$2,340 et \$3,000 à 8 pour cent.

**RENSEIGNEMENTS COMMERCIAUX**

PROVINCE DE QUEBEC

Cessations de Commerce

Montréal—Libersant, F., épiciers. P. Charrest, continue.  
 MacDonald, John K., forgeron.  
 Houde, Antoine, restaurant.  
 Québec—Falardeau, Jacques, boulanger.  
 St. Lawrence Paper Bag Co. Geo. Goddu se retire.  
 Stadacona—Bigaouette, Nap., épicier.

Cessions

Lac aux Sables—Simard, Thos. mag. gén.  
 Les Eboulements—Desgagné, Oscar, mag. gén.



Montréal—Motard, Fils et Sénécal, importateurs.  
Rivière Blanche—Roy, Chas., mag. gén.  
Ste-Agathe des Monts—Kerr, Mlle Hélène, modes.  
St-Norbert (Arthabaska)—Bellefeuille, R., mag. gén.  
Valleyfield—Bédard, Albert, chaussures.  
Waterloo—Libby, John K., mfrier.

**Concordats**

Grosses Roches—Tremblay, Mde A., mag. gén.  
Notre Dame du Lac—Perron et Frère, mag. gén.

**Curateurs**

Montréal (De Lorimier)—Bilodeau, F. X. à J. P. Guilbault, épiciers.

**Dissolutions de Sociétés**

Ascot Corner—Darche & Gervais, mag. gén.  
Black Lake—Manhattan Asbestos Co.  
Côtes des Neiges—Huntubise & Théorêt, marbre.  
Louiseville—Gagnon, J. W. et Cie, épiciers.

Vadeboncoeur, J. A. et Cie, nouveautés.  
Jos. Alfred Vadeboncoeur, continue.  
Montréal—Abblon Rubber Co. Joshua Rosenthal et Albert Copleman continuent.

Brown de La Ronde Co., courtiers.  
Davidson & Gatehouse, marchands à commission.

The Mall Fit Clothing Co. Benjamin Spedding et Mde Wm. B. Naylor continuent.

Automatic One Cent Vaudeville.  
The Eastern Hat & Cap Co.  
Potara & Mansour, salle de billard.  
The American Paper Box Co. Moses Pesner, Nathan Black, Jacob Singer et Harris Shador continuent.

The Canada Office Supply Co. Louis Henry Sénécal, Joseph Bélanger et Joseph P. R. Drouin continuent.

Hygiene Laundry Co.  
Perfection Cigar Perforator Co.  
Montréal (St-Louis)—Reeves, Adolphe & Co., contracteurs.

Napierville—Marceau, Fortin & Fortin, brasserie.

Rimouski—Helleur Bros. Walter G. Helleur se retire.

Sutton—Harvey & Holmes, bois de construction.

**En Difficultés**

Eardley—McKibbin & Heney, mag. gén.  
Montréal—Foucher, A. A., fourrures.  
Valleyfield—Roy & Poirier, hardes.

**Fonds à vendre**

Farnham—Decelles & Cordeau, mûres sèches.

Montréal—Amyot, Adélar, manteaux.  
Guilbault, J. Pierre, épiciers.  
Quesnel, Alphonse, épiciers.  
Robinson, Eddie, chaussures.  
Québec—Audet, Xavier, hôtel.

**Fonds Vendus**

Montréal—Charait & Paquin, meubles.  
Fleury, Adélar, mûres sèches.  
Siros & Michaud, farine préparée.  
St-Barthélemi—Fontaine, E. N., mag. gén à Mde Flora Morand.  
Ste-Martine—Bédard, Pierre, hôtel.  
St-Norbert—Desailliers, Odilon, mag. gén.  
St-Tite—Goldschleiger, Chas., mag. gén.

**Incendies**

Coaticook—Malouin, Frank, ferblantier.  
New Carlisle—Lecker, Meudel, mag. gén., ass.  
Stanstead—Abbey, Jas. W., mag. gén., ass.



LE CHASSIS "ALZA"

Nous nous ferons un plaisir de vous montrer le fonctionnement de notre appareil. **DEMANDEZ NOTRE PROSPECTUS**

**THE ALZA CO'Y, Ltd.** 107, St-Jacques MONTREAL.  
Téléphone: Main 4445.

**PAIN POUR OISEAUX** Est le "Cottam Seed," fabriqué d'après six brevets. Marchandise de confiance; rien ne peut l'approcher comme valeur et comme popularité. Chez tous les fournisseurs de gros.

**W. LAMARRE & CIE**

Marchand de

**BOIS ET CHARBON**

Foin, Paille, Avoine, etc

242 AVENUE ATWATER

Correspondance

sollicitée.

Près St-Jacques.

Bell Tel. Mount 609

ST-Heuri

Marchands 1324.



Le plus Simple Le plus Sur  
Le plus Digne de Confiance

**Le "TRITON"**

Moteur à Gazoline pour Embarcations

Chaloupes Complètes. Demandez le Catalogue

**HAMILTON MOTOR WORK, LTD.**  
HAMILTON, CANADA

**McArthur, Corneille & Cie**

Importateurs et Fabricants de  
Peintures, Huiles, Vernis, Vitres, Produits Chimiques et Matières Colorantes de tous genres.

Spécialité de Colles-fortes et d'Huiles à Mécaniques.  
Demandez nos prix.

310, 312, 314, 316 rue St-Paul  
MONTREAL.

**Nouveaux Etablissements**

Beauport—Grenier & Grenier, peintres.  
D'Israéli—Comtois & Lacourse, horlogers.  
Emile Lacourse et Désiré Comtois.  
Louiseville—Dampousse & Co., papeterie. Maxime Dampousse et A. Desaulniers.

Montréal—Dagenais, Duchesne, Cros & Co., agents d'immeubles. Edmond Duchesne et Clovis Dagenais.

Gascon & Laporte, contracteurs. D. Laplante et Ernest Gascon.

Kouri Bros., tabac. Joseph Kouri et Albert Kouri.

Landeau & Cormack, Ltd. James Cormack, gérant.

McLaughlin, W., hardes. Wm. McLaughlin.

The R. Monell Co., électriciens. R. Moncell.

Mount Royal Color & Varnish Co., Ltd. Hector Lamontagne, prés.

The Opatatica Mining Co. James Mcchell.

Bannon, T. & Co., bouchers. Thomas Bannon et Henry Chas. Price.

Blain, Gus. et Cie, restaurant. Gustave Blain et Joseph Blain.

B. O. Soap, mfriers. Jos. Benjamin Morin et Oscar Lefebvre.

Boutara & Kanage, salle de billard. Joseph Boutara et Michael Kanage.

Chaussé, Guertin & Co., drogues et gros. Rémi Guertin, Chas. Henry Chaussé et Albert Chaussé.

Dominion Car & Foundry Co., Ltd. Wm. V. Keely, prés.

Dominion Quarry Co., Ltd. Louis Rivard, prés.

The Provincial Mutual Benefit Society. H. F. Chalifoux, prés.

Schetagne & Théorêt, hôtel. Nap. Schetagne et Alfred Théorêt.

Beauvoyer & Richer, peintures. Edouard Beauvoyer et Jos. Richer.

Martel, J. et Cie, eaux gazeuses. M. Jules Martel.

Morency & Côté, ferronnerie. Philéas Morency et Elie Côté.

The National Clothing Mfg. Co. Alward Rivet, Odilon Gratton et Edward F. Beaudry.

The Wm. Strachan Co., savons. Wm. Cantwell Strachan, prés.

Taylor, Gaythorn, épiciers. Gaythorn Taylor.

Montréal (St-Louis)—Villeneuve, L. & Cie, bois. Léonidas Villeneuve.

Montréal (Westmount)—Westmount Colonial Ladies Tailoring. Joseph Wilfrid Paiement et Avila Sénécal.

Napierville—Fortin, Fortin et Blanchet, brasserie. Théophile Fortin, Frs Fortin et Ed. Blanchet.

Plessisville—Grégoire & Bertrand, bois. Nap. Grégoire et Geo. Bertrand.

Pointe Claire—Lagasse, Desparois et Ciboulangers. Thomas Lagasse et M. Albert Desparois.

Québec—La Cie G. Simard, plombiers. Mussen, Ltd. W. H. Mussen, prés.

Cantin, Nap. et Cie, tourneurs.

Gingras, G. H. et Cie, restaurant.

St-Grégoire—Farlinger & MacDonald, contracteurs. Geo. Ernest Farlinger.

R. J. MacDonald et J. H. MacDonald.

Shawenegan Falls—Julien & Lapointe, chaussures. Emile Julien et Henri Lapointe.

Clermont & Dufresne, bouchers. Frédéric Dufresne et Octave Clermont.

Trois-Rivières—Bourque, Edèle, mag. gén. Mde Eugène Lavigne.

**Nouvelles Incorporations**

Montréal—Campbell, MacLaurin Lumber Co., Ltd.

The Consumers Co.  
 Consumers Reports, Ltd.  
 Dominion Electric Mfg. Co., Ltd.  
 The International Steel Co. of Canada.  
 P. & A. Mines, Ltd.  
 St. Charles, F. X. & Co., Ltd.  
 The Sterling Bank of Canada.  
 Stewart Bottling Co., Ltd.

PROVINCE D'ONTARIO

Cessations de Commerce

Wash. Watts, Jessie G., mag. gén. Tur-  
 vy Bros., continuent.  
 Wigham, King, Geo. E., mag. gén.

Dissolutions de Sociétés

Edmont Wark, W. & Son, mag. gén.  
 W. H. Wark, continue.

Fonds à Vendre

Lally, Stan & Elora—Setler & Mayberry,  
 mag. gén.  
 Sapos, Barton, Fred. C., mag. gén.

Nouveaux Etablissements

Hawthorne—The Farmers Bank of Can-  
 ada.  
 HESLAB—The Farmers Bank of Canada.  
 Whelan—Union Bank of Canada.

MANITOBA, ALBERTA ET SASKAT-  
 CHEWAN

Cessations de Commerce

Orsburn—Renuart, Geo., mag. gén. Re-  
 nuart et Moir continuent.

Cessions

Shellock—Ager, J. D. & Co., mag. gén.

Dissolutions de Sociétés

L. G. Ouralt Bros., mag. gén.

Fonds à Vendre

Wardlaw—Mendels, Geo., mag. gén.

Fonds Vendus

Macquet—Dagleish & Co., mag. gén. à  
 Morrow & McMillan.

PROVINCE DE QUEBEC

COUR SUPERIEURE

ACTIONS

Défendeurs	Demandeurs	Mon- tants
<b>Annonciation</b>		
S. J. Fred.	C. Chaumont	114
<b>Arthabaska</b>		
Ville d'Arthabaska	La Cie Ass. Mutuelle contre le feu du Canada	359
<b>Arnprior, Ont.</b>		
Co.	P. Glickman et al.	212
<b>Buckingham</b>		
St. A. H. & Kennedy	Fro- thingham & Workman, Ltd.	493
<b>Chambly Canton</b>		
Aluminium Works, Ltd.	Corp. du Village de Chambly Canton	20000
<b>DeLorimier</b>		
Amour et Cie, E. C.	Delle	473
<b>Flower, Ont.</b>		
on & Bros., S.	M. Kouri & Co.	147



**LE BUREAU DU JOUR**  
 Toutes les combinaisons nécessaires  
 pour rendre un bureau pratique, abrégé  
 l'ouvrage et économique se trou-  
 vent dans ceux que nous manufactu-  
 rons. Sous le rapport de la matière  
 première, de la construction, du fini et  
 de l'utilité de la durée et du dessin, ils  
 devanent toutes les autres marques.  
 Ils transforment tout bureau en un  
 bureau plus confortable. Notre cata-  
 logue fournit tous les renseignements.  
**Canadian Office and School  
 Furniture Co., Limited,**  
 Preston, Ont. Can.  
 Ameublements pour Bureaux, Eco-  
 les, Eglises et Loges.

**HORMISDAS CONTANT**, Entrepreneur  
 Plâtrier, 609 Berri. Phone Bell E. 1177

Une Industrie Pur ment Canadienne

**COUVERTURE EN MICA**

Pour Tuyaux à Vapeur, à Eau Chaude et à Eau  
 Froide, Tuyaux de Chaleur, Fournaises,  
 Chaudières, Etc.

**APPAREILS REFRIGERANTS**

Reconnus par des experts du Canada, de la  
 Grande-Bretagne et des Etats-Unis comme  
 ayant les qualités non conductrices les plus  
 hautes au monde.

MANUFACTURÉE UNIQUEMENT PAR  
**Mica Boiler Covering Company, Ltd.**  
 86 à 92, RUE ANN, MONTREAL.

Entrepreneurs pour l'Amirauté Britannique.

Récompenses à l'Exposition de Paris, 1900;  
 l'Exposition Pan-Américaine,  
 1901; Glasgow, 1901; Wolver-  
 hampton, 1902, etc., etc.

SIMPLE, DURABLE  
 DIGNE DE CONFIANCE.



**THE  
 LEADER**

Un nom bien  
 connu des fa-  
 bricants de  
 Beurre qui  
 emploient la  
**BARATTE**  
 de première  
 qualité.

Cadre en acier dur avec accessoires en fer  
 malleable. Combinaison de levier cintré et  
 d'actionnement au moyen d'une pédale.  
 Coussinets à bille Bicycle. Tourillons bou-  
 lonnés Diviseurs de Crème. Baril asséché  
 facilement et détachable commodément  
 pour le nettoyage.

**MARCHANDS** : Quand vous tenez cette ligne,  
 vous tenez quelque chose qui a de la qualité.

**The Dowswell Manuf'g Co., Limited,**  
**HAMILTON, Ontario.**

<b>Lachine</b>		
Taylor, J.	Walter F. Marson	370
<b>Magog</b>		
Lavoie, Albani	Henri Leduc, sr.	100
<b>Maria Capes</b>		
Clapperton, W. H.	J. B. Bélanger	138
<b>Montréal</b>		
Affiliated Adv. Co.	Cécil Riopel	130
Bastien, B. A.	David Barsalou	100
Brown, A. G.	J. W. Verner	930
Bojansky, L.	MacGregor Barclay	139
Brousseau, Ephrem	Oscar Amiot	188
Charlebois, A. A.	Ernest Gauthier	384
Cosmopolitan Store	MacGregor Barclay	366
Cosmopolitan Store	MacGregor Barclay	915
Cité de Montréal	Jos. N. Cardinal	290
Cité de Montréal	Wm. F. Egg	500
Cité de Montréal	Edm. Caouette	999
Cruickshank, W. G.	Jas. Robert- son Co., Ltd.	300
Can. Pac. Ry. Co.	De Louise Tremblay	1e cl.
Cité de Montréal	De Anna Fa- lardeau et vir.	999
Decker, David et al.	De Rosie Arnovitz et vir.	1e cl.
Donnelly, David	Bridget Mona- ham	1069
Duquette, Wilfrid	Toussaint Ca- ron	185
Denis, Arthur	De Joséphine Sé- guin et vir.	2e cl.
Finnie, John T., M. D.	Aug. Lachapelle	167
Guilbault, Nap.	De M. Leguer- rier	400
Glass, L. G.	Paul Galibert	125
Gravel, D.	F. X. Ste-Marie	4e cl.
Harp, Rachid	Fares Laham	960
Jacob, Jos. et Cie	R. Baudoin et al.	126
Liphitz & Hymans	MacGregor & Barclay	1e cl.
Larose, J. O. et al.	J. A. Walkér Lortie, Fils et Cie, L. E.	170
Haynault	J. N.	250
Léavitt, S.	MacGregor Barclay	569
"La Patrie" et al.	Les d'Onofrio et al.	9529
M. S. R. Co.	De Mary Jane O'Connor	1200
Malboeuf, C. E.	Waldron, Drouin & Co.	226
McDougall, John et al.	Cité de Montréal	82976
Montreal Gas Co.	H. Markham et al.	300
Meyer, Chas. W.	Delle T. V. Cuddy	1e cl.
Montreal Rolling Mills	Joseph Audry	530
Montreal St. Ry. Co.	De Ethel I. Frost	26109
Perkins, E. C.	Anna Lamarre	5100
Pelletier & Cie, J. A.	N. Quintal Fils, Ltd.	148
Price, Chas.	De M. J. Castonguay	368
Rahold, L. Ross	De M. Gourley et vir.	115
Rolland, Octavien	Jas. Ed. Goulin	125
St-Maurice, C. E.	Olivier Daoust	208
Sarre, De A. V.	P. Murphy	820
Shapiro, Abraham	MacGregor Barclay	627
Shapiro, Abraham	MacGregor Barclay	460
Silverman, Lyon	A. J. Hughes	230
Sekjer, Carl P.	Geo. E. Weaver	395
Vaux, Maurice	Toussaint Caron	43
<b>Nicolet</b>		
Lemire, J. R. & Cie	Cie Equit. A. Mut. contre le feu	102

<b>Notre-Dame de Grâces</b>	
Campagna, De A., et vir. Alph. Monette	280
<b>Pointe Fortune</b>	
Brown, Galt, E. J. B. Bâlanger	296
<b>Rockfield</b>	
Anis, Chalmers, Bullock, Ltd. Rht. McKinney	3060
<b>St. Andrew East</b>	
Ladouceur, A. E. Jean-Bte Bâlanger	429
<b>Saint-Gabriel de Brandon</b>	
Michaud, Adolphe J. B. Bâlanger	123
<b>St Jean d'Iberville</b>	
Poulin, G. C. Grier et al.	188
<b>Saint-Laurent</b>	
Lafortune, D. A. Delle C. Montmarquette et al.	225
<b>St-Louis</b>	
Fur Dressing Dyeing & Mfr. Co. L. S. Rochon	200
Lidson, Thos. E. B. Rea et al.	30 cl.
<b>Sulton</b>	
Gonky, D. John Robertson, Son, Ltd.	193
<b>Toronto, Ont.</b>	
Ryan, Peter et al. Joan T. Hackett	1e cl.
<b>Trois-Rivières</b>	
Hawthorn, T. S. Fitz. James E. Brown et al.	160
<b>Westmount</b>	
McLeod, Norman N. Swan	5007

**COUR SUPERIEURE**

**JUGEMENTS RENDUS**

Défendeurs	Demandeurs	Mts.
<b>Farnham</b>		
Lapointe, Cyrille Cie Equit. Ass. Mut. contre le Feu		149
<b>Lachine</b>		
Cléfford, Jas. L. J. R. Hubert		190
<b>Masson</b>		
Senez & Co. L. E. Robin et al.		120.
<b>Montréal</b>		
Anderson, S. A. B. Desgroseilliers		110
Bastien, B. A. et al. J. Henri Baribeau		2-8
Dominion of Canada Guarantee & Acc. Ins. Co. A. P. Lachapelle		110
Falcon & Côté et al. S. Croysdill		185
Hutcheson, J. Ernest Union Bk. of Canada		121
Leclaire, J. L. et al. John Caldwell		195
Lamb, F. P. et al. La Barque Hochelega		199
Lamb, Benjamin et al. Banque Hochelega		1537
Little, De Blanche De B. Lowry et vir.		350
Leclair, J. L. et al. B. P. Au- mond		1-2
Manetti, A. H. Valentine et al.		110
Martineau, Geo. F. E. N. Cusson		153
Naud, L. et al. Jas. Art. Bonin		153
Peck Rolling Mills, Ltd. Peter Ogilvie, ès-qual. et al.		4500
Taylor, Ernest S. Henry Tubbe		154
Tobin, Jas. J. John W. Quipp		101

**GILBERTSON'S**

**COMET**  
LE PRIX ET LA QUALITE  
Sont deux éléments essentiels  
DANS LES  
**Tôles Galvanisées de Gilbertson**  
Cela signifie qu'elles sont molles, lisses et qu'elles se travaillent aisément, qu'elles sont plates, bien galvanisées et d'un prix plus bas que celles d'autres marques de haute qualité. . . . .  
Fabricants:  
**W. Gilbertson & Co., Limited,**  
Pontardawe, South Wales.  
Agent: ALEX. CIBB, 13 rue St-Jean, Montréal.

**FORERIE A MAIN No. 7**

Engrenage à découper, changement de vitesse pour travail léger ou fort. Coussinets à billes, Actionnement à crémaillère ou à pignon, à la main ou automatique. Mouvement à Pédale pour abaisser la mèche jusqu'à la pièce à travailler. Une levier à contre poids relève la mèche instantanément, dès que la mise en mouvement est déagée. C'est incomparablement la meilleure forerie à main sur le marché et aussi une machine de premier ordre pour forer le bois. Arrangée sans frais supplémentaires pour force motrice, si on le désire. Poids, 375 livres. Demandez une circulaire. Il est profitable de se servir des meilleurs outils.

**A. B. JARDINE & Co.**  
HESPELER, ONT.

**AUGER & SON,**

**AT** Nous achetons et vendons toutes sortes de bois du Canada et des Etats-Unis: —  
Epinette, Pin Blanc, Bois Blanc, Frêne, Cèdre, (Douglas Fir), Hêtre, Merisier, Noyer noir, Noyer tendre, Cerisier, Châtaignier (Cottonwood), Prêche, Erable, Pin rouge, Pin des Carolines (Yellow pine), Chêne (Redwood), Bois de plancher, Bois de pulpe, Dormants et Poteaux de Cèdre.

**QUEBEC.**

**The John Morrow Machine**

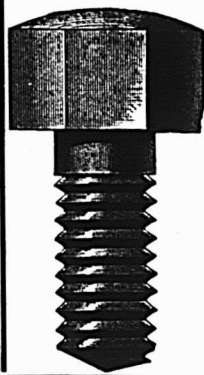

**Screw Co., Ltd.**

Vis à grosses têtes.  
Vis à demeure. Vis spéciales fraisées. Tenons pour engins, etc.

Ecrous découpés à froid dans toutes les variétés de finition.

**INGERSOLL, ONT.**

**Québec**

Dalaire, O. E. W. Champagne 582

**Verdun**

Germain, Ed Wm. Rutherford Sons Co., Ltd. 313

**COUR DE CIRCUIT**

**JUGEMENTS RENDUS**

Défendeurs	Demandeurs	Mts
<b>Ahuntsic</b>		
Fortin, J. . . . .	De O. Robert	13
<b>Boucnaville</b>		
Jodoin, A. . . . .	J. B. Desrochers	20
<b>Boulevard Saint-Paul</b>		
Leduc, J. . . . .	J. Versaille et al.	7
<b>Campbellton, N. B.</b>		
Belle Isle, C. P. . . . .	Imp. Life Ins. Co	14
<b>Fort Covington</b>		
Lavoie, T. . . . .	A. D. Archambault	58
<b>Longueuil</b>		
Daignault, E. . . . .	G. Beaulieu	24
<b>Maisonneuve</b>		
Boucher, J. . . . .	L. O. Demers et al.	74
Mainville, J. A. . . . .	F. D. Shallow	20
Trudeau, A. N. . . . .	C. Dignard & Co., Ltd.	42
<b>Montréal</b>		
Aubuchon, A. . . . .	E. Chaussé	5
Baron, J. . . . .	N. Bâlanger	7
Buelle, H. . . . .	H. Piché	12
Bonami, J. . . . .	F. Therrien	17
Bohanna, A. . . . .	De Wolofsky	15
Brayley, J. M. . . . .	C. M. Hart et al.	70
Bernstein, L. . . . .	Columbia Phon. Co.	24
Bergener, G. . . . .	De A. Cronin	7
Bissonnette, J. . . . .	J. Hoolahan	10
Bradwell, G. H. . . . .	B. Aronson	10
Bilodeau, L. . . . .	M. Vineberg	17
Beaudry, J. R. . . . .	The Brothers of the Christian Schools	23
Bertrand, J. F. . . . .	D. Wolofsky	11
Bureau, L. . . . .	A. Théorêt	8
Carles, J. E. . . . .	A. O. Fiset	24
Caty, E. . . . .	E. Bessette	20
Courville, A. . . . .	C. Rodier	15
Chartrand, R. . . . .	M. Godel	12
Couvette, A. . . . .	S. Kolber	8
Caron, D., Fils . . . . .	N. Bellemare	9
Clavelle, A. . . . .	Columbia Phon. Co.	12
Corbeille, J. . . . .	The Wms Mfg. Co.	17
Charland, C. . . . .	Columbia Phon. Co., Ltd.	
Caty, E. . . . .	Montreal Plate Glass & Mirror Co., Ltd.	
Chartier, J. . . . .	E. Grandmaison	
Crochetière, H. . . . .	J. A. Beaulieu	
Duval, J. . . . .	G. Rochon	
Dionne, O. . . . .	V. F. Jasmin	
Duperron, H. . . . .	J. Labrosse et al.	
Dupont, E. . . . .	A. Goyette	
Darbisson, J. . . . .	H. Deschamps	
Dumas, C. P. . . . .	A. Desautels	
Davis, T. . . . .	J. A. Pitts	
Dupuis, O. . . . .	D. Hémond	
Dupuis, O. . . . .	J. Deschamps	
Desroches, L. . . . .	J. B. Nantel	
Duplessis, O. . . . .	T. Lopez	
Duggan, H. V. . . . .	ès-qual. L. A. Caron	
Doré, E. et al. . . . .	De E. Clément	
Fox, C. S. . . . .	D. H. Tolman	
Fagas, C. . . . .	De P. Harbour	
Foisy, T. . . . .	De A. Ménard et vir.	
Fournier, H. . . . .	A. Théorêt	
Filiatrault, P. . . . .	D. Hémond	
Fiorinaz, F. . . . .	De C. Lefebvre	



**BANQUE D'HOCHELAGA**

1874-1906.

**Capital autorisé** - - - - - \$4,000,000  
**Capital payé** - - - - - 2,000,000  
**Fonds de Réserve** - - - - - \$1,600,000

**DIRECTEURS:**

F. X. ST. CHARLES, Ecr., Président  
 ROBT. BICKERDIKE, Ecr., M.P. Vice-Président  
 Hon. J. D. ROLLAND,  
 J. A. VAILLANCOURT, Ecr.,  
 A. TURCOTTE, Ecr.,  
 E. H. LEMAY, Ecr., J. M. WILSON, Ecr.  
 M. J. A. PRENDERGAST, Gérant-Général.  
 C. A. GIROUX, Gérant, F. G. LEDUC, Asst.-Gér.  
 O. E. DORAIS, Inspecteur.

**Bureau Principl. - Montréal.**

**BUREAUX DE QUARTIERS:**

AVE. MONT-ROYAL, (coin St-Denis)  
 RUE STE-CATHERINE, EST  
 RUE STE-CATHERINE, CENTRE  
 RUE NOTRE DAME, OUEST  
 HOCHÉLAGA  
 MAISONNEUVE  
 POINTE ST-CHARLES  
 ST HENRI  
 VILLE ST-LOUIS

**SUCCURSALES:**

BERTHIERVILLE, P.Q.  
 EDMONTON, ALTA  
 JOLIETTE, P.Q.  
 LAPRAIRIE, P.Q.  
 LOUISEVILLE, P.Q.  
 QUÉBEC, P.Q.  
 " ST-ROCH  
 SORÉL, P.Q.  
 SHERBROOKE, P.Q.  
 ST-BONIFACE, Man.  
 ST-HYACINTHE, P.Q.  
 ST-JACQUES L'ACHIGAN, P.Q.  
 ST-JEROME, P.Q.  
 ST-PIERRE, Man.  
 TROIS RIVIERES, P.Q.  
 VALLEYFIELD, P.Q.  
 VANKLEEK HILL Ont.  
 WINNIPEG, Man.

Emet des *Lettres de Credit Circulaires* pour les voyageurs, payables dans toutes les parties du monde; ouvre des crédits commerciaux; *achète* des traites sur les pays étrangers; *vend* des chèques et fait des paiements télégraphiques sur les principales villes du monde; prend un soin spécial des *encaissements* qui lui sont confiés, et fait remise promptement au plus bas taux du change.  
 Intérêts alloués sur dépôts d'épargne;

**La Banque Nationale**

**Bureau Central: QUEBEC.**

**Capital** - - - - - \$1,500,000.00  
**Réserve et Profits indivis** - - - - - 648,920.06

**BUREAU DE DIRECTION:**

R. AUDETTE, Président  
 L'Hon. Jge. A. CHAUVEAU, Vice-Président

**DIRECTEURS:**

CHARLES PETITGREW J. B. LALIBERTÉ  
 NAZ. FORTIER VICTOR CHATEAUVERT  
 VICTOR LEMIEUX

P. LAFRANCE, Gérant.  
 N. LAVOIE, Inspecteur.

**SUCCURSALES**

**QUÉBEC**  
 Amqui  
 Baie St-Paul  
 Beauceville  
 Chicoutimi  
 Coaticook  
 Deschambault  
 Fraserville  
 Joliette  
 Lévis  
 L'Islet  
 Montmagny  
 Montréal, r. St-Jacques)  
 Murray Bay  
 Nicolet  
 Plessisville  
 Québec, (Basse-Ville)  
 (St-Roch)  
**Québec, (rue St-Jean)**  
 Rimouski  
 Rivière du Loup Station  
 Roberval  
 Sherbrooke  
 Ste-Anne la Pocatière  
 St. Casimir  
 St-Charles Bellechasse  
 St-Evariste  
 St-François du Lac  
 St-Hyacinthe  
 St Jean  
 Ste-Marie, Beauce  
 St-Tite  
 Trois-Pistoles  
**ONTARIO**  
 Ottawa

**CORRESPONDANTS:**

Londres, Ang., The National Bank of Scotland, Ltd.,  
 Paris, France, Le Crédit Lyonnais; New-York,  
 First National Bank; Boston, Mass., First National  
 Bank of Boston.  
 Les affaires confiées à notre soin recevront toute  
 notre attention. La correspondance est respectueusement sollicitée.

F. Cohen	10
A. Mercier	70
N. Bélanger	6
L. Wolfson	5
D. McLean	5
J. Denning	5
W. Rosenberg	71
A. Ménard et vir.	8
N. M. Ostrom	39
J. E. Normandeau	12
J. E. Normandeau	8
D. Hémond	14
D. Hémond	11
E. St-Pierre	25
T. Pigeon	8
N. Cremer	26
W. Cohen	11
E. de Lamothe	46
J. B. McConnehl	34
P. J. Ryan	1
Singer Sewing Machine & Co.	45
N. Archambault	6
A. Poyaner	11
B. Lavallée	52
J. B. Roy	29
C. Therrien	4
N. Cadieux	8
A. Cader	7
J. A. Perras	12
A. Larue	60
P. Leblond	9
De D. Blanchette et vir.	5
S. Fichaud	11
A. Laramée	15
W. A. Handfield	20
A. Magué	8
A. Théorêt	23
La Cie U. Pauzé et Fils	50
The Singer Sewing Machine Co.	46
J. A. Walker	94
J. Deschamps	9
C. Coutu	7
A. Heller	17
A. Heller	5
D. Fels	5
A. Aubertin	6
J. J. Gaudin	36
C. Therrien	6
De P. Gagnon	22
N. Lionais	32
D. Plante	48
De A. Coutu et vir.	18
Pennsylvania Coal Co.	14
J. T. Armand	47
O. Léonard	25
The Beach Calculating Machine Co.	16
E. Barse- lo	43
W. J. Harrington	12
Columbia Phon. Co.	9
De E. Cadieux et vir.	47
W. York	82
H. Weinfield	10
H. Lapierre	25
O. A. Goyette	78
T. Jones	50
P. C. Ogilvie et al.	28
H. Deschamps	20
L. Houle	10
F. J. Bisailon et al.	41
A. Lortie	32
L. Larue, jr.	24
T. O'Brien	5
Columbia Phon. Co.	3e cl.
A. Robitaille	6
A. Dupont	10
A. Vandelac	20

N. Tardif	9
D. H. Tolman	14
Singer Sewing Machine Co.	3e cl.
A. Soucy	38
De E. Grace	10
A. Théorêt	15
O. F. Leblanc	32
D. Hémond	14
S. Chaille	11
De Y. Gurberg	63
J. Gourrie	43
F. Provost	6
O. Lorrain	8
De A. Demers	4e cl.
T. H. Carter	24
J. J. Gaudin	84
G. Vandelac	5
M. Vézina	25

**N. D. de Grâces**

R. de L. Hur- tubise	5
L. Jetté	36

**Parc Laval**

A. Clermont	10
-------------	----

**Sainte-Anne de Bellevue**

W. F. Lighthall	10
-----------------	----

**Saint-Faustin**

C. Chaumont	65
-------------	----

**St-Germain de Rimouski**

F. J. Granger	12
---------------	----

**St-Jacques le Mineur**

Paroisse St-Jac- ques le Mineur	21
---------------------------------	----

**Saint-Jérôme**

A. Parent	4
-----------	---

**Saint-Léonard Port-Maurice**

N. Martineau	9
--------------	---

**St-Louis**

S. J. Short	18-
D. Raminsky	1e cl.
F. Thémens	28
H. Lapointe	41

**St-Paul**

A. Fournier	5
-------------	---

**Verdun**

C. Dignard	63
T. Benoit	7



Du 26 mars au 2 avril 1907

**District de Montréal**

Dame Jane E. Henderson, veuve de Robert Knox vs Alexandre Mason.  
 Ville St-Louis—Les lots 641-240 et 41, situés rue Esplanade.  
 Vente le 28 mars, à 11 heures a. m. au bureau du shérif à Montréal.  
 The Royal Bank of Canada vs Wm. J. McGee.  
 Notre-Dame de Grâces—Le lot 163-274, situé Grand Boulevard, avec bâtisses.  
 Vente le 28 mars, à 10 heures a. m. au bureau du shérif.  
 Dame veuve Robert Knox vs W. de L. Young.  
 Ville St-Louis—Les lots 641-244 et 45, situés rue Grande.

Vente le 28 mars, à 2 heures p. m. au bureau du shérif.

P. A. Beaudoin vs Narcisse E. Picotte. L'appraie Les lots 205, 182, 183 et 186, avec bâtisses.

Vente le 28 mars, à 11 heures a. m. à la porte de l'église paroissiale.

#### District de Richelieu

Adélarde C. Trempe vs Joseph Doucette.

Sorel. La partie du lot 1203, situé rue Prince, avec bâtisses.

Vente le 26 mars, à 10 heures a. m. au bureau du shérif.

Jos. St-Jacques vs Odilon Perrault. St-Pie de Guire et St-François—10 La partie du lot 187, situé à St-Pie de Guire. 20 Le lot 137 et partie du lot 433, situés à St-François du Lac.

Vente le 27 mars, à 10 heures a. m. à la porte de l'église St-Pie pour le lot de cette paroisse et le même jour à 1 heure p. m. à la porte de l'église St-François du Lac pour les lots de cette paroisse.

#### District de St-François

Louis Lavergne vs Nap. Guertin. La Décollation de St-Jean-Baptiste Les lots 53a et 53b, avec bâtisses.

Vente le 26 mars, à 1 heure p. m. à la porte de l'église paroissiale.

#### District des Trois-Rivières

Télesphore Pépin vs Télesphore Mascotte.

St-Théophile du Lac. La partie du lot 1001, avec bâtisses.

Vente le 27 mars, à 10 heures a. m. à la porte de l'église paroissiale.

Télesphore Pépin vs George Calorette. St-Théophile du Lac. La partie du lot 1001, avec bâtisses.

Vente le 27 mars, à 11 heures a. m. à la porte de l'église paroissiale.

### LE CAMPHRE CHIMIQUE

Par suite de ses nombreuses applications en dehors de la pharmacie et particulièrement l'usage qui en est fait dans la fabrication du celluloid et de la poudre sans fumée, le camphre est un produit industriel des plus importants.

Jusqu'ici, exclusivement obtenu du règne végétal, le Japon, qui en produit des quantités, était parvenu à s'assurer, en fait, le monopole de sa production.

Nous rappelons, dit l'Épicier, que ses propriétés sont les suivantes : Masse incolore, translucide, cristalline, se fissurant très aisément, assez élastique, mais se brisant néanmoins avec facilité ; ne se laisse pulvériser que si on l'humecte avec de l'alcool ou de l'éther ou du chloroforme, ou bien une huile grasse ou une essence, ou enfin, si on le mélange à son poids de sucre. Il fond à 347° F. et bout à 398°. Il émet des vapeurs, même à la température ordinaire, ce qui explique sa volatilisation aisée ; il n'est, pour ainsi dire, pas soluble dans l'eau (1 pour 12 à 1,300 parties), mais très soluble dans l'alcool, l'éther, le chloroforme, les huiles, etc. Il est plus léger que l'eau à une température supérieure à 42,80 ; ainsi, entre 50° et 53,60, sa densité 0,992 ; au-dessous de 42,80, elle est sensiblement égale à l'unité,

## GEO. GONTHIER

EXPERT COMPTABLE ET AUDITEUR

11 et 17 Cote de la Place d'Armes. - MONTREAL.  
TEL. BELL. MAIN 2143

## BANQUE DE MONTREAL

(FONDÉE EN 1817)

CONSTITUÉE PAR ACTE DU PARLEMENT

Capital tout payé ..... 14,400,000.00  
Fonds de Réserve..... 11,000,000.00  
Profits non Partagés..... 159,8 1.

#### BUREAU DES DIRECTEURS

Le T. Hon. Lord Strathcona and Mount Royal, G.C.M.G., Président Honorable  
Hon. Sir George A. Drummond, K.C.M.G., Président  
E. S. Clouston, Vice-Président Jas. Ross, Ecr.  
A. T. Paterson, Ecr. Hon. Robt. McKay  
R. B. Angus, Ecr. Sir W. C. Macdonald

Edward B. Greenshield, Ecr., R. G. Reid, Ecr.  
E. S. Clouston—Gérant Général,  
A. Macnider, Insp. chef et Surtint. des Succursales.  
H. V. Meredith, Asst. Gérant et Gérant à Montréal.  
C. Sweeney, Surintendant des succursales de la Colombie Anglaise.

W. E. Stavert, Surintendant des succursales des Provinces Maritimes.  
F. J. Hunter, Inspecteur N. O. et Succursales C. B.  
E. P. Winslow, Inspecteur, Succursales Ontario.

100 Succursales au Canada, aux Etats-Unis, en Angleterre et à Terre-Neuve.

Londres, Ang.—46 47 Threadneedle St., E. C., F. W. Taylor, Gérant.

New York 31 Pine St., R. Y. Heblen, W. A. Beg et J. T. Molinoux, Agents.

Chicago—J. M. Greata, Gérant.

Spokane, Wash.—Bank of Montreal.

St. John's et Birchy Cove, (Bale des Isles), Terre-Neuve.

DEPARTEMENTS D'ÉPARGNE dans chacune des succursales canadiennes où les dépôts sont reçus et l'intérêt alloué aux taux ordinaires.

COLLECTIONS dans toutes les parties du Dominion et des Etats-Unis, faites aux meilleurs taux.

LETTRES DE CREDIT, négociables dans toutes les parties du monde, émises aux voyageurs.

#### BANQUIERS DANS LA GRANDE-BRETAGNE

Londres—The Bank of England, The Union of London et Smith's Bank Ltd., The London and Westminster Bank Ltd., The National Provincial Bank of England Ltd.  
Liverpool—The Bank of Liverpool, Ltd.  
Ecosse—The British Linen Co. Bank et succursales.

#### BANQUIERS AUX ETATS-UNIS.

New York—The National City Bank, The Bank of New York, N. B. A., The National Bank of Commerce à N. Y.  
Boston—The Merchants National Bank; J. B. Moore & Co.  
Buffalo—The Marine National Bank.  
San Francisco—The First National Bank, The Anglo-Californian Bank, Ltd.

## BANQUE DE SAINT-HYACINTHE

Bureau Principal: - St-Hyacinthe, P. Q.

CAPITAL PAYE ..... \$329,515.00  
RESERVE ..... 75,000.00

#### DIRECTEURS:

G. C. DESSAULLES, Président.  
J. R. BRILLON, Vice-Président.  
L. P. MORIN, V. B. SICOTTE,  
M. ARCHAMBAULT, Dr E. OSTIGUY,  
JOS MORIN, L. F. PHILIE,  
B. L'HOMME, Inspecteur Caissier  
pro-tempore. pro-tempore.

#### Succursales:

Drummondville, - - - - J. W. St-Onge, gérant.  
St-Césaire, - - - - M. N. Jarry, gérant.  
Farnham, - - - - H. St-Amant, gérant.  
Iberville, - - - - J. F. Moreau, gérant.  
L'Assomption, - - - - H. V. Jarry, gérant.  
Correspondants: - Canada: Eastern Townships Bank et ses succursales, Etats-Unis: New-York, The First National Bank, Ladenburg, Thalman & Co. Boston: Merchants National Bank.

c'est-à-dire à celle de l'eau. Il brûle l'air avec une flamme fuligineuse.

Ses applications, en thérapeutique sont nombreuses et, à côté des vertus curatives plus ou moins exagérées, il faut citer ses qualités bactéricides indéniables, mais son utilisation principale est la fabrication du celluloid et de la poudre sans fumée.

Le prix du camphre étant fort élevé la chimie synthétique s'est attaquée à la reconstitution élémentaire et y est parvenue de la manière suivante :

Le principe de préparation du camphre synthétique est le suivant. Le pinène ou l'essence de la térébenthine rectifiée est transformé par l'acide chlorhydrique gazeux en chlorhydrates, parmi lesquels prédominent les éthers chlorhydriques du bornéol et de l'ito-bornéol ; or, ces deux alcools campholiques isomères oxydés donnent le camphre.

Les opérations chimiques comportent :

1o Formation des chlorhydrates d'essence de térébenthine (pinène) ou éthers chlorhydriques des bornéols ;

2o Transformation de ces éthers pour obtenir les bornéols libres.

3o Oxydation des bornéols ;

La préparation du camphre chimique nécessite donc l'emploi d'essence de térébenthine française ou américaine, dont le prix commercial est assez variable (de 9 à 14 cents la livre)—et dont la production totale doit être assez limitée. Le prix de revient établi sur le prix de 1 fr. 50 le kilogramme (14 cents la livre) permettrait, d'après des renseignements précis, d'obtenir le kilogramme de camphre à un prix rémunérateur de 5 francs et au-dessous (45 cents la livre).

La partie délicate de l'opération réside surtout dans la transformation des éthers en bornéols, ce qui se fait en présence de l'acide acétique dans un autoclave ; on obtient ainsi de nouveaux corps appelés "acétates de bornyle" qui, saponifiés par les alcalis, donnent des bornéols qu'il s'agit d'oxyder.

Le camphre chimique ou artificiel possède toutes les propriétés chimiques du produit naturel. Avec l'essence de térébenthine française on obtient un camphre de pouvoir rotatoire droit, comme le camphre naturel du Japon ; avec l'essence américaine, le camphre obtenu dévie à gauche le plan de polarisation de la lumière polarisée. Cette différence physique d'action n'a aucune importance pour l'utilisation industrielle.

Il y a lieu de penser que la fabrication s'améliorera et qu'il sera possible d'obtenir de meilleurs rendements, et si les conditions de récolte ou de culture et d'obtention laissaient le camphre aux prix actuels, n'est-ce pas doute que cette industrie chimique ne devienne puissante et prospère ; la seule réserve que l'on puisse se faire consiste dans la possibilité d'une production d'essence de térébenthine égale à la demande, sans élévation sensible de prix. Aussi la boutade qu'

meis avons recueillie de la bouche d'un de nos chimistes les plus distingués, mérite-t-elle d'être reproduite. Interrogé sur l'utilité de l'extension de la culture du camphrier, il répondit : "Mieux vaudrait planter des pins."

La présence des efforts faits par la chimie, et si l'on tient compte des résultats obtenus, il paraît évident que dans un délai plus ou moins rapproché, le camphre chimique viendra concurrencer dans une notable proportion le camphre naturel.

Le prix de vente de ce dernier se trouvera forcément réduit, et seules pourront réussir les plantations ou exploitations à grand rendement dans lesquelles les frais généraux seront très peu élevés et qui seront exploitées d'une manière scientifiquement raisonnée.

Toutefois, il serait peut-être prudent en Indo-Chine, par exemple, de sélectionner les variétés renfermant une forte proportion de camphre, et d'en recommander la plantation, comme haies, bordures de sentiers ou de routes ainsi qu'il a été fait à Ceylan. Le camphre chimique ne tuera jamais complètement son confrère, car les sous-produits comme l'essence de camphre sont actuellement demandés en quantité considérable par l'industrie des essences, particulièrement pour l'obtention du safrol. Il est donc permis de penser que l'exploitation des camphriers pourra, longtemps encore sans doute, donner des bénéfices rémunérateurs.

#### L'INDUSTRIE DU CUIR ET LE COMMERCE EXTERIEUR DES ETATS-UNIS EN 1906

L'industrie du cuir figure pour \$150,000,000 dans le commerce extérieur des Etats-Unis en 1906; dix ans auparavant, elle n'y aurait que pour moins de \$55,000,000.

Ces chiffres, fournis par le bureau de la statistique du Département du Commerce et du Travail, comprennent les importations et exportations de cuir et d'articles manufacturés en cuir ainsi que les importations et exportations de peaux. Dans toutes ces branches de l'industrie, spécialement dans les importations de peaux et les exportations de cuir et d'objets en cuir manufacturés, les progrès fait depuis dix ans ont été extrêmement rapides. Les peaux forment le plus fort item des importations et le cuir et les articles en cuir manufacturés occupent la troisième place dans les exportations.

L'importation de la matière brute et l'exportation de l'article fini, cuir ou objet manufacturé forment une industrie qui a pris des proportions remarquables depuis une dizaine d'années, dit "Shoe and Leather Reporter." La valeur des peaux importées pendant l'année 1906 est à peu près de \$84,000,000; en 1896, elle n'était que de \$21,000,000; elle a donc quadruplé en dix ans. Pour le cuir et les objets manu-

## EMILE JOSEPH, L. L. B.

AVOCAT

210 NEW YORK LIFE BLDG.

11, Place d'Armes, MONTREAL.

Tel. Bell, Main 1787.

## LA BANQUE PROVINCIALE DU CANADA

Incorporée par Acte du Parlement en Juillet 1900.

Siège Central: 7 & 9, Place d'Armes, Montréal, Can.  
**Capital Autorisé** - - - - - \$2,000,000.00  
**Capital Versé** (2 Janvier 1907) - - \$1,004,000.00  
**Réserve et Surplus** - - - - - \$813,000.00

#### Conseil d'Administration:

Président: M. H. LAPORTE, de Laporte, Martin & Cie, Administrateur Crédit Foncier Franco-Canadien.  
 Vice-Président: M. S. CARSLY, Propriétaire de S. Carsley & Co., Prés. "Central Heat, Light & Power Co."  
 Monsieur G. N. DUCHARME, Prés. "The Star Iron Co."  
 Honorable L. BEAUBIEN, Ex-Ministre de l'Agriculture.  
 Monsieur ROD. FORGET, Membre du Parlement Fédéral, de la Société L. J. Forget & Cie, Agents de Change.  
 Monsieur G. M. BOSWORTH, Vice-Président "Canadian Pacific Railway Co."  
 Monsieur TANCREDE BIENVENU, Gérant Général.

#### Bureau de Contrôle

(Commissaires-Censeurs)  
 Président: Hon. Sir ALEX. LACOSTE, Ex-Juge en Chef de la Cour du Banc du Roi.  
 Vice-Président: Docteur E. P. LACHARTELLE, Administrateur du Crédit Foncier Franco-Canadien.  
 Hon. C. J. DOHERTY, Ex-Juge Cour Supérieure.  
 Gérant Général: TANCREDE BIENVENU  
 Auditeur: A. S. HAMELIN  
 Inspecteur: ALEX. BOYER

#### 7 Bureaux de quartier dans la ville 25 Succursales dans la Prov. de Québec Département d'Epargne

Emission de certificats de dépôts spéciaux à un taux d'intérêt s'élevant graduellement jusqu'à 4 p. c. par suivant termes. Intérêt de 3 p. c. sur des pôts payables à demande.

#### Correspondants à l'Etranger:

ETATS-UNIS - NEW YORK: Metropolitan Bank, Citizens Central National Bank. BOSTON: National Bank of the Republic. CHICAGO: National Bank of the Republic, Continental National Bank. ANGLETERRE: The Capital and Counties Bank, Limited, Banque de Montréal. FRANCE: Société Générale, Comptoir National d'Escompte de Paris, Crédit Lyonnais. ALLEMAGNE: Deutsche Bank. AUTRICHE: Banque Impériale et Royale Privilegiée des Pays Autrichiens. ITALIE: Banca Commerciale Italiana.

## LA BANQUE MOLSON.

106e Dividende.

Les Actionnaires de la Banque Molson sont par les présentes notifiés qu'un Dividende de DEUX et DEMI POUR CENT sur le capital actions a été déclaré pour le trimestre courant, et que ce dividende sera payable au bureau de la Banque, à Montréal et dans ses Succursales, le et après le SECOND JOUR DU MOIS D'AVRIL, PROCHAIN.

Les livres de transfert seront fermés du 18 au 30 mars, ces deux jours inclus.

Par ordre de la Direction,

JAMES ELLIOT,

Gérant Général.

MONTREAL, 22 FÉVRIER 1907.

facturés en cuir, les chiffres pour 1906 dépassent \$45,000,000; en 1896 ils étaient inférieurs à \$19,000,000. Ajoutez à cela \$84,000,000 de peaux importées, \$45,000,000 de cuir et articles manufacturés exportés, \$19,000,000 de cuir et articles manufacturés importés et près de \$2,000,000 de peaux exportées, et vous avez le grand total d'environ \$150,000,000 pour lequel le cuir et les matières nécessaires à sa manufacture figurent dans le commerce extérieur des Etats-Unis pour l'année 1906.

Toutes les parties du monde ont acheté des chaussures et autres articles en cuir aux Etats-Unis en 1906 et presque toutes leur ont envoyé des peaux brutes en échange. En fait de chaussures seules, le Royaume-Uni en a acheté pour près de \$2,000,000 en 1906, contre \$250,000 seulement en 1896. La Belgique, la France, l'Allemagne, les Pays-Bas et d'autres pays d'Europe ont aussi acheté des chaussures américaines ainsi que d'autres articles en cuir pour des sommes plus ou moins fortes. Dans ces achats, le Canada figure pour \$1,250,000, contre \$250,000 en 1896; les Antilles, excepté Porto-Rico, pour \$2,333,333, contre \$333,333 en 1896; le Mexique, pour \$1,500,000, contre \$51,000. L'Amérique du Sud, l'Australie, diverses sections d'Asie et de l'Océanie et l'Afrique anglaise ont aussi acheté, en 1906, des chaussures de fabrication américaine.

Outre les \$9,500,000 de chaussures exportées en 1906, les Etats-Unis ont exporté pour \$25,000,000 de cuir d'empeigne et \$8,000,000 de cuir à semelles, le tout destiné principalement à la fabrication des chaussures, tandis que les harnais, les selles et autres articles en cuir ont ajouté \$2,000,000 au total et ont été distribués dans toutes les parties du monde. Les exportations du cuir d'empeigne au Royaume-Uni ont augmenté de \$7,333,333 en 1896 à \$13,333,333 en 1906, tandis que les exportations au même pays de cuir à semelles n'ont augmenté que de \$1,000,000.

L'Inde, la Chine, le Japon, l'Australie, l'Argentine, le Brésil, le Mexique et les états de l'Amérique Centrale ont contribué pour \$84,000,000 de peaux, destinées à la manufature du cuir importé en 1906. Pour les peaux, c'est l'Argentine qui en a fourni la plus grande partie, pour \$5,000,000, et il en a été acheté pour plus de \$2,000,000 à l'Inde, plus de \$1,000,000 au Mexique, \$2,333,333 au Canada et \$2,000,000 à la France.

Les peaux de chèvre occupent le premier rang dans les peaux importées; ces importations se sont élevées à \$32,500,000 en 1906, contre un peu moins de \$9,000,000 en 1896. C'est l'Inde qui a contribué le plus à ces importations; elle en a fourni pour près de \$11,000,000 en 1906, tandis que les contributions d'autres pays ont été les suivantes pendant la même année: Mexique



\$2,500,000, France \$2,000,000, Royaume-Uni \$1,700,000, Brésil \$1,500,000, Argentine \$1,333,333, Chine \$3,250,000, Aden (Arabie du Sud) \$1,500,000 et Russie d'Europe \$1,250,000.

### L'ESSENCE DE ROSES

En France, on cultive le rosier pour l'essence et l'eau de rose. L'essence est un produit de haute valeur. On traite en France 1,665 tonnes de roses, mais on ne produit pas plus de 110 livres d'essence de rose vraie. La Bulgarie en produit 7,706 à 12,100 livres par an. La rose cultivée est à fleur simple ou double. Cette culture se pratique depuis deux ans à Kaisanlik, sur le versant sud des Balkans. La distillation est très simple.

Un acre de rosiers produit 26 livres de feuilles donnant 0,89 livre d'essence seulement. Le prix de l'essence est de \$72 à \$100 la livre dans la région. L'essence de Grasse, beaucoup plus fine, vaut le double ou le triple. Souvent, à vrai dire, celle des Balkans est mélangée d'essence de géranium. Elle s'exporte surtout vers la France qui est le centre de l'industrie des parfums.

La culture du rosier prospère dans les Balkans où les conditions sont très favorables (bonnes terres, eaux pures, altitude.)

A Grasse, on cultive le rosier à peu près comme la vigne (plantation à 3 pieds environ, labours à la charrue). La main d'œuvre nécessaire pour la cueillette est considérable, fournie surtout par des femmes Italiennes.

Le prix de la feuille, très variable, est de \$0.10 à \$0.50. Le rendement varie beaucoup aussi avec les plants et la quantité d'engrais appropriés employés. Le prix de \$0.10, ruineux pour certains rendements, est rémunérateur pour les gros.

En général, cette production tend à diminuer dans le midi de la France où on préfère cultiver la rose pour bouquets. Aux environs d'Hyères, une seule propriété a vendu jusqu'à \$6,000 de ces roses récoltées sur 494 acres au début, quand la concurrence n'existait pas encore.

En Algérie, les Maures ont fait jadis un peu de roses à parfum: ils cultivaient dans leurs jardins la rose moscate pour l'eau de rose seulement.

L'essence se falsifie en grand avec les essences de géranium et de palmarose. La citronnelle, principe de l'essence de géranium, se trouve dans beaucoup de plantes. La chimie tend aussi à la produire. Aussi son prix est tombé à \$1.80 la livre.

### CE QU'IL EN COUTE POUR ABATTRE LA POUSSIÈRE

La Ligue pour la Protection des Routes, formée en Europe dans le but de seconder différentes questions relatives à

la suppression de la poussière sur les routes et au goudronnage de celles-ci, a tenu récemment une assemblée à Paris. M. Guglielminetti, secrétaire de la ligue et principale autorité en de telles matières, fit d'intéressantes communications

au sujet de l'application de matière sur de sur les routes. D'après les rapports officiels d'ingénieurs du gouvernement du département de la Seine et d'autres districts, l'essai de quatre ans du nouveau système de goudronnage a donné d'excellents résultats à tous les points de vue et justifie pleinement la dépense qui en découle. Cette dépense est estimée de 3 à 4 cents par verge carrée.

Pour une avenue principale de la ville de Melun, entre autres, l'économie annuelle résultant du procédé de goudronnage a été estimée à 2 cents par verge carrée sur la diminution d'usure et à 1 cent sur l'arrosage et le nettoyage, de sorte qu'en réalité le prix de revient du nouveau traitement ne dépasse pas ce que coûterait l'entretien de la route non traitée, et on a l'avantage de n'avoir ni poussière ni boue.

Outre le procédé ordinaire pour empêcher la poussière, un chimiste français, P. Delair, a inventé une nouvelle méthode qui peut aussi être utilisée pour abattre la poussière à l'intérieur des maisons, où on ne peut pas employer le goudron. L'expérimentateur avait eu l'occasion de faire de longues recherches sur l'emploi du chlorure de magnésium pour abattre la poussière. On peut se procurer ce produit à un prix très bas. Comme il est très déliquescent, il s'évapore très lentement en solution. Aussi certains corps qui en sont imprégnés peuvent se conserver à l'état humide et attirent ainsi la poussière et de petits débris de toute espèce, les maintenant sur le parquet sans les y faire coller. Bien que le chlorure de magnésium ne supprime pas la poussière, il lui donne une certaine densité qui l'empêche de s'élever dans l'air et de disperser des germes de différentes sortes. Une forte solution appliquée deux fois en deux jours suffit pour le traitement d'un parquet. Au bout de deux heures la solution pénètre dans le bois. On peut alors balayer dans les meilleures conditions. La poussière soulevée retombe au lieu de voler dans l'air et peut être enlevée facilement. En Europe, le prix de ce traitement n'est que de \$0.006 par verge carrée.

Plus grand sera le nombre de gens qui sauront qu'un homme est en affaires et qui auront connaissance du genre d'articles qu'il vend, mieux marcheront ses affaires. La publicité est le moyen le plus court et le meilleur de fournir cette information au public. La publicité dans les journaux constitue la meilleure publicité, parce qu'elle communique ces informations à plus de gens, à un coût moindre que n'importe quel autre genre de publicité. C'est là un fait qu'un peu d'observation établira incontestablement.

**THE CAPITAL BOAT WORKS**  
RUE BANK, OTTAWA.  
**E. F. DEY, Propriétaire.**  
Dessinateur et Constructeur des "War Canoe" des équipes Bideau, New Edinburgh, Britannia et Ottawa; du vainqueur du championnat du 1/2 mille du Canada 1904-06.  
Dessinateur et Constructeur du vainqueur du Trophée A. C. A. 1904, ainsi que de tous les canots qui ont concouru pour les championnats A. C. A. et C. C. A. 1901-05-06.  
Demandez le Catalogue.  
Téléphone 136.

## PATENTES OBTENUES PROMPTEMENT

Avez-vous une Idee?—si oui, demandez le Guide de l'Inventeur qui vous sera envoyé gratis par **Marion & Marion, Ingénieurs-Conseils**.  
Bureaux: Edifice New York Life, Montréal, et 407 G Street, Washington, D. C.

Téléphone Est 2358  
**J. E. CHAMPAGNE**  
Expert Comptable et Auditeur  
Organisation de Comptabilité d'après les meilleurs systèmes  
290 rue St. André, - MONTREAL

Arthur W. WILKS J. Wilfrid MICHAUD  
**WILKS & MICHAUD**  
Comptables, Auditeurs, Commissaires pour toutes les Provinces  
Règlement d'affaires de Faillites  
601 BATS-E BANQUE DES MARCHANDS  
Téléphones: BELL MAIN 5°00 MARCHANDS 849 MONTREAL

**POLICES CLAIRES** **CONTRATS RAISONNABLES.**  
Les Polices sont simples et claires; les Contrats sincères et équitables.  
**UNION MUTUAL LIFE INSURANCE CO.**  
Portland, Maine.  
Pour agences, s'adresser à **Henri E. Morin**, surintendant, ou à **W. I. Joseph**, gerant, 151 rue St. Jacques, Montréal; **Geo. P. Chateaufort**, 105 rue St. Jean, Québec; **J. P. Michaud** Fraserville, Québec.

**L. R. MONTBRIAND,**  
Architecte et Mesureur,  
No 230 rue St-André,  
Montréal.

Tel. Bell Est 1746 Tel. March. 1703  
**Therrien & Gareau**  
Marchands de  
**BOIS DE CONSTRUCTION**  
En gros et en Détail.  
1203, RUE ST-CATHERINE  
Côté Ave. Papineau - MONTREAL.  
Plinthes, Cadres, Moulures de toutes sortes.

## L'ASSURANCE MONT-ROYAL

Compagnie Indépendante (Incendie)

Bureaux : 1720 rue Notre-Dame

Coin St-François-Xavier, MONTREAL  
 RODOLPHE FORGET, Président.  
 J. E. OLIVANT, Jr., Gérant-Général.

### "La Providence"

ASSURANCE CONTRE LE FEU

Bureau Principal : 52, rue St-Jacques, MONTREAL.

SPECIALITES : Risques Commerciaux à 20 p.c. de réduction - Pourquoi tous les marchands ne profiteraient-ils pas de ce grand avantage? La Cie n'a aucune réclamation non payée - On demande des Agents - S'adresser à

L. A. PICARD, Gérant.

## Sun Life Assurance Company of Canada

Bureau Principal, - MONTREAL

L'homme habile à prendre des assurances et qui veut conduire son affaire d'une manière strictement honnête et honorable, a une excellente occasion de le faire dans cette Compagnie "Prosper et Progressive." Ecrivez au Surintendant des Agences à Montréal.

## LA PROVINCIALE

Assurance-Mutuelle-Incendie

Bureau-chef: EDIFICE GUARDIAN  
 160, RUE ST-JACQUES  
 MONTREAL.

Sécurité absolue. Taux raisonnables.  
 AGENTS demandés dans toutes les localités.

## LA CANADA LIFE A PAYÉ

en 1905, aux détenteurs de polices ou à leurs représentants : : : : :

**\$3,272,000**

contre des paiements similaires de

**\$4,954,000**

faits par les vingt-et-une autres compagnies Canadiennes.

(ETABLIE 1853)

The Phoenix Insurance Company  
 OF BROOKLYN

TOTAL DE L'ACTIF - - \$7,112,413.30

Robert Hampson & Son, Agents,  
 89 rue St-Sacrement, Montréal

# Assurances

## LA PERSISTANCE

(Suite).

Certains solliciteurs soutiendront sans doute que je fis bien de persister dans ce cas ; mais il me semble que la meilleure sollicitation est celle où on perd le moins de clients et, si j'avais su d'avance que j'avais affaire à un homme d'un esprit mal disposé, j'aurais pu m'épargner beaucoup de travail et d'ennui et obtenir quand même sa demande d'assurance. Je pense, néanmoins, que j'étais renseigné sur l'irritabilité de cet homme, mais je me conformai trop aux maximes générales de la persistance. Je savais qu'il était susceptible, mais je mis trop d'ardeur à mon travail et en perdis tout le fruit. Cette expérience est pour moi un bel exemple de persistance non raisonnée.

Certains hommes ne peuvent pas souffrir qu'on les sollicite constamment. D'habitude ils sont prompts à prendre une décision et agissent alors avec une égale promptitude. Quand ils hésitent à se décider ou à agir, c'est généralement à cause de quelque complication de leurs affaires personnelles qui leur causent de l'ennui ; si à ce moment un solliciteur importun vient les relancer, ils s'exaspèrent. Je sais par moi-même ce que cela signifie. Je peux juger en cinq minutes presque toutes les propositions ordinaires et, si j'en accepte une, je m'en occupe immédiatement. Si j'hésite pendant des jours ou des semaines, et cela m'arrive rarement, c'est parce que la proposition m'intéresse profondément, mais que je ne vois pas bien la voie à suivre. Quand je suis dans cet état d'esprit, je ne permets pas qu'on vienne m'importuner, ce serait une véritable torture.

Comme le client irritable dont j'ai parlé tout à l'heure, j'insiste pour qu'on me laisse étudier la question et, si l'homme à la proposition ne peut pas attendre, je le congédie pour toujours.

Il me semble qu'un solliciteur devrait pouvoir reconnaître sans grande difficulté les personnes susceptibles. Supposons qu'un solliciteur entre dans une banque et s'adresse au caissier. Il ne l'a jamais rencontré, mais il sait qu'il est relativement riche, qu'il a acquis sa fortune par une attention de tous les instants aux affaires et qu'il est homme de paroles. Le solliciteur, en parlant à ce caissier, s'aperçoit qu'il s'intéresse promptement et se dit qu'il obtiendra sa demande d'assurance dans peu de temps. Mais le caissier importuné devient irritable. Ce symptôme rapproché des faits connus devrait avertir le solliciteur qu'il serait préféré.

## COMPAGNIE MONTREAL-CANADA.

d'Assurance contre l'Incendie

La COMPAGNIE D'ASSURANCE MUTUELLE CONTRE LE FEU DE LA CITE DE MONTREAL.

ETABLIE EN 1859

Capital autorisé - - - \$1,000,000.00  
 Actif net excédant - - - 460,000.00

Dépot au gouvernement du Canada pour la garantie des porteurs de polices - - - 60,000.00

Sinistres payés à date - - - 888,021.10

Cie indépendante. Taux modérés.  
 J. B. LAFLEUR, - - - Président.  
 L. J. MCGHIE, - - - Directeur-Gérant.

BUREAU PRINCIPAL :

59 rue St-Jacques, Edifice "La Presse"

MONTREAL

On demande des agents pour les localités non représentées.

Ecoutez attentivement, répondez prudemment, décidez-vous promptement.

## WESTERN

Assurance Co.

Compagnie d'Assurance contre l'Incendie et sur la Marine

INCORPORÉE EN 1851

CAPITAL PAYÉ - - - \$1,500,000

ACTIF, au-delà de - - - 3,460,000

REVENU pour 1905, au-delà de 3,680,000

Bureau Principal: D'ONTARIO, Ont  
 Hon. GEO. A. COX, Président.

J. J. KENNY Vice-Prés. et Directeur Gérant

C. C. FOSTER, Secrétaire.

Succursale de Montréal :

189 rue Saint-Jacques.

ROBT. BICKERDIKE, Gérant.

## LIVERPOOL & LONDON & GLOBE

L'actif en espèces dépasse - - - \$56,000,000

Les Placements Canadiens dépassent - - - 3,750,000

Les Réclamations payées dépassent - - - 230,000,000

SUCCURSALE CANADIENNE :

Bureau Principal, Edifice de la Cie, Montreal.

Directeurs Canadiens :

E. S. CLOUSTON, Ecr. Président

GEO. E. DRUMMOND, Ecr., F. W. THOMPSON,

Ecr., JAMES CRATHERN, Ecr.

J. GARDNER THOMPSON, Gérant Résident.

WM. JACKSON, Assistant Gérant.

La publicité, c'est la multiplication des ventes.

## THE METROPOLITAN LIFE INS. CO.

STOCK COMPANY

Incorporée par l'état de New-York.

La Compagnie du Peuple, par le Peuple, pour le Peuple.

ACTIF : \$176,429,015 04

A plus de polices payant primes en force (11 ans) aux Etats-Unis et au Canada que n'importe quelle autre compagnie et, pendant chacune des dix années passées, a accepté et émis plus de polices nouvelles en Amérique que n'importe quelle autre compagnie;

MOYENNE D'UNE JOURNEE D'OUVRAGE.

Reclamations payées.....	} Par jour {	412
Polices échues.....		6,163
Nouvelles Assurances inscrites,		\$1,320,403.09
Palements aux porteurs de Polices et additions à la Réserve...		\$138,909 09
Actif accru.....		\$ 81,465.58

A déposé avec le Gouvernement du Dominion, pour la protection des détenteurs de polices au Canada en titres Canadiens, plus de \$3,000,000.00.

\$1,692,968,585.00 d'assurances en vigueur sur 9,019,137 Polices.

nable de ne pas insister à la première entrevue et qu'il devrait agir avec une précaution extrême en essayant d'obtenir la signature de cet homme.

Après tout ce que je viens de dire contre la persistance, il m'est permis de dire quelque chose en sa faveur. Un solliciteur devrait persister à ajouter à sa liste les noms de tous les hommes susceptibles de s'assurer. S'il a l'esprit fait de telle sorte qu'il peut s'occuper perpétuellement du même sujet, il devrait rechercher de nouveaux clients et s'enquérir en toute occasion de faits les concernant. Un des plus grands solliciteurs d'Amérique a dit que chaque fois qu'il va au théâtre, dans une réunion mondaine, il choisit tous les hommes susceptibles de s'assurer et prend en note leurs noms. Bien que je ne sois nullement un prodige de succès comme solliciteur, il n'est pas d'occasion où je refuserais de prendre note d'une opportunité de faire une affaire. Un des solliciteurs ayant le plus de succès que je connaisse met une telle persistance à poursuivre une affaire que je suis presque sûr que s'il rencontrait un ange, il lui demanderait d'examiner ses polices d'assurance.

Enfin le solliciteur devrait persister dans ses efforts à développer l'intérêt. Presser un homme qui n'est évidemment pas intéressé de signer une demande d'assurance, est la pire des folies, mais il est toujours de bonne politique de faire des efforts patients et pleins de tact pour exciter l'intérêt. Supposez que j'explique un plan à Jones, que je lui cite des chiffres pendant une heure et que j'essaie alors de lui faire prendre une police, mais qu'il refuse absolument. Il a peu de chose à dire, mais il fait voir clairement qu'il n'est pas intéressé. La seule chose que j'aie à faire, c'est de quitter Jones pour le moment et d'essayer plus tard de l'intéresser. Pour cela je dois continuer à exposer les mérites de l'assurance, à expliquer les divers plans, à montrer ce que les grands financiers en pensent et à insister sur le fait qu'il se prive d'un joyau de grande valeur en refusant une police d'assurance. C'est la seule persistance générale qui puisse être conseillée en toute occasion, c'est-à-dire la persistance qui consiste à offrir la marchandise d'une manière si patiente et si pleine de tact que le client soit forcé de s'intéresser à la fin. Mais importuner un homme qui n'est pas intéressé, le presser en toute occasion, est la

quintessence même de la folie et c'est cette persistance qui échoue toujours.

#### NOUVELLE COMPAGNIE D'ASSURANCE SUR LA VIE

Une nouvelle Compagnie d'Assurances sur la vie annonce, dans la Gazette du Canada, qu'elle fera application au Parlement du Canada pendant la présente session pour obtenir un Acte d'incorporation sous le nom de "The Prudential Life Insurance Company of Canada", avec pouvoir de faire l'assurance sur la vie dans toutes ses branches.

#### L'ENERGIE

On trouve dans le dictionnaire, au mot énergie, la définition suivante: "Stabilité et fermeté d'esprit; sang-froid en face du danger ou dans la souffrance; courage et endurance inébranlables; force de caractère, résolution".

Certaines personnes n'envisagent que la signification donnée par le vulgaire à ce mot. Elles s'imaginent qu'il signifie audace, imprudence ou insolence.

Toutefois quand on ne considère que sa signification réelle, n'indique-t-elle pas tous les attributs essentiels d'un agent progressif et qui obtient du succès?

L'homme qui possède un esprit ferme et résolu, allié à un courage et une endurance inébranlables, est bien armé pour le travail qu'il a entrepris. Il ne se laissera pas détourner de son but et ne se découragera pas d'échecs répétés. Il persistera plutôt et, à l'occasion, gagnera la victoire quand il est sur le point même d'être vaincu.

Cultivez votre énergie dans le sens le plus élevé et le plus légitime de ce mot. N'essayez pas d'acquiescer sa contrefaçon. Persistez dans la ligne de conduite que vous vous êtes tracée et, par votre genre de vie et la manière dont vous entendez les affaires, commandez le respect de ceux avec qui vous venez en contact. Ce respect se changera en confiance en temps voulu: c'est la base sur laquelle repose toute l'assurance et la vie sociale.

Celui qui s'occupe constamment d'une affaire, qui ne perd aucune occasion de promouvoir ses intérêts et qui fait en tout temps des propositions légitimes et honnêtes, ne peut pas arriver bien loin d'un

succès qualifié. Un agent d'assurance ne doit pas se laisser décourager par des insuccès; il ne doit pas s'imaginer que tout autre homme dans la même branche d'affaires lui est supérieur, personnellement ou au point de vue de la proposition présentée.—(Mutual Underwriters)

REVUE CANADIENNE.—Sommaire du numéro de mars 1907.—Em. B. Gauvreau, Ptre. La Chartreuse de Parkminster. Article illustré de six vues par Napoléon Savard: Eglise de la Chartreuse de Parkminster, 226. La Chartreuse de Parkminster vue à vol d'oiseau, 227. Les Chartreux à la promenade hebdomadaire, 229. Coupe d'une maison d'un chartreux, 231. Intérieur d'une cellule, 232. Grand escalier de Parkminster, 234.—Benjamin S. D. Premières Connaissances de l'Ontario. Napoléon Savard: M. Benjamin S. D. d'après une photographie. Alphonse Gagnon: L'Egypte et les Ecritures Hébraïques (suite et fin).—Edouard M. G. tit: L'Economie Politique (suite et fin). Eustache Prud'homme: La Terre, 235.—J. Flahaut: Lettres à un ami sur l'Été Moral (suite et fin au prochain numéro).—Ch. ab der Halden: A M. Jules Fournier.—Ernest Cyr: A nos Amis les Ouvriers Canadiens.—Léonide Berger: Le Moyen d'être Heureux dans toutes les Conditions.—Raymond S. Passé, poésie.—Thomas Chapais: A travers les Faits et les Oeuvres.—\*\*\* Notes Bibliographiques.

#### PROCEDE POUR LA DESTRUCTION DES LARVES D'INSECTES

On sait que les larves d'insectes font de terribles ravages dans les plantations, surtout dans les pays chauds. M. Eberhardt, en Cochinchine, a cherché après beaucoup d'autres, les moyens de les détruire. Les résultats obtenus sont des plus encourageants, dit le journal "Le Bois". Si l'on a de jeunes branches, en général le moyen le plus simple est de les supprimer; si cela doit nuire à l'arbre on procède à une opération chirurgicale en ouvrant largement la plaie atteinte, en nettoyant la plaie et en la pensant avec un mélange d'eau, de glycérine et de formol. Si le tronc lui-même est atteint une telle opération pourrait lui être nuisible; on se contente de seringuer dans la galerie le même liquide, mais dans lequel on force la proportion de formol et de glycérine. La larve (presque toujours larve de capricorne) est infailliblement détruite en quelques heures; le même traitement est efficace sur les cocotiers contre le ver... miste.



## La Grande Police Industrielle de la Banque d'Epargne

ASSURE VOTRE VIE ET REMBOURSE VOTRE ARGENT.—3c. PAR SEMAINE EN MONTANT

Déposée et émise uniquement par

**THE UNION LIFE ASSURANCE COMPANY.**

CAPITAL ENTIEREMENT SOUSCRIT

UN MILLION DE DOLLARS.

H. POLLMAN EVANS,  
Président.

BUREAU PRINCIPAL: 54, rue Adélaïde Est  
TORONTO.

AGENTS  
DEMANDES.

