A JEWISH CANADIAN DAILY Circulated All Over CANADA And Abroad

The Daily Hebrew Journal

דער אידישער זשורנאל

פאליטיש
אונאפהענגיג
נאציאנאל

א צייטונג וועלכע כיט פרייהיים פון אויסדרוק צו אלע שיכטען.

VOLUME XIX No 7807 | Tuesday, March 1st, 1932 | יום ג', כ"ג אדר א', פרשה ויקהל, תרצ"ב. | מאראנטא, דינסטאג דער 1-טער מערץ 1932. | PRICE THREE CENTS

THE NEW YORK PUBLIC LIBRARY MAR 3 1932 ASTER, LENOX AND TILDEN FOUNDATIONS

N Y Public Library 476 Fifth Ave NEW YORK N Y

כינע און יאפאן זענען מסכים צו אפשטעלען שלאכטען ארום שאנכאי

דערווייל אבער איז די מלחמה נאך גיט אפגעשטעלט געוואָרען. — ביידע רעגירונגען דארפען נאך געבען וייטער התכמה צו דעם. — כינעזישע רעגירונג באשלים צו שיקען קיין מאנדזשוריע. — וועט איך באנייען דיפלאמאטישע באציאונגען מיט רוסלאנד.

זשענעוא, פעב. 29.

די פעלקער־ליגע איז היינט אינפארמירט געוואָרען כיי אירע עפענטליכער סעסיע, אז יאפאן און כינע האבען מסכים צוצושיקען פרידנסי, אז ביידע צדדים זאלען צוריקציהען זייערע ארמייען פון דעם געגענט פון שאנכאי.

די דאזיגע אינפארמאציע איז אין בערגענעגען צוזאמען פון סער דושאן סיימאן, בריטישער אויסרן מיניסטער. לויט ווי ער האט איבערגעגעבען, ענדגילט ביידע צדדים נעקומען צו א פארשטענדיגונג בייי א פארצייכנט קאנפערענץ וועלכע איז אראנזשירט געוואָרען אויף דער בריטישער פלאגשיף אין שאנכאי, מיט דער באטייליגונג פון דעם בריטישען אמבאסאדאר אין שאנכאי.

לויט דער פארשטענדיגונג האבען די פארטעטער פון יאפאן און כינע מסכים צוצוגיין, אז א וואפענשטילשטאנד קאנ־ פערענץ זאל פארזופט ווערען און עס זאל לען זיך באטייליגען, ניט בלויז די פארטעטער פון יאפאן און כינע, נאר אויך די פארטרעטער פון אלע לענדער וועלכע האבען נעוויסע אינטערעסען אין שאנכאי.

די דאזיגע פארשטענדיגונג דארף נאך גוטגעהייסען ווערען פון ביידע רעגירונגען אין נאנקין און טאקיא.

אזוי שנעל ווי די דאזיגע נייעס איז באקאנטגעמאכט געוואָרען, האט דער פראנצויזישער רעלעגאט, ישאזוע פאול באנקאור, פארנשלאגען אז א קאנפערענץ זאל באלד פארזופט ווערען אין שאנכאי, מיט אלע פארטיצעס אינטערעסירטע לענדער, אום צו מאכען וואס שנעלער א סוף מיט'ן קאנפליקט.

די דאזיגע קאנפערענץ, האט ער געזאגט, וועט זיין באזירט אויפ'ן פרינציפ וואס יאפאן האט ניט קיינע פאליטישע אבציעס אין דעם געגענט פון שאנכאי כאר. ער האט דערקלערט, אז די מיסיהילפ פון די גרויס־מאכטען וועט זיין נור מיט אום דעם שלום צו דערגרייכען.

די אימאיזשע, בריטישע און אמעריקאנער רעלעגאטן זייער בי דער פעלקער־ליגע צוגעזאגט זייער פולע הילפ פאר א שלום. כלומר די דאזיגע פארלאנגען ענדן אבער ניט גוטגיהייסען דעם דער כינעזישער רעגירונג און פון דער יאפאנעזישער רעגירונג, זענען די שלאכטען ארום שאנכאי דערווייל נאך ניט אפגעשטעלט געוואָרען, און לויט ווי דער בריטישער אויסרן מיניסטער, דערקלערט, האט ער ניט קיין פאליטישע אבציעס אין דעם געגענט פון שאנכאי כאר. ער האט דערקלערט, אז די מיסיהילפ פון די גרויס־מאכטען וועט זיין נור מיט אום דעם שלום צו דערגרייכען.

די אימאיזשע, בריטישע און אמעריקאנער רעלעגאטן זייער בי דער פעלקער־ליגע צוגעזאגט זייער פולע הילפ פאר א שלום. כלומר די דאזיגע פארלאנגען ענדן אבער ניט גוטגיהייסען דעם דער כינעזישער רעגירונג און פון דער יאפאנעזישער רעגירונג, זענען די שלאכטען ארום שאנכאי דערווייל נאך ניט אפגעשטעלט געוואָרען, האט דער בריטישער רעלעגאט, ישאזוע באנקאור, פארנשלאגען אז א קאנפערענץ זאל באלד פארזופט ווערען אין שאנכאי, מיט אלע פארטיצעס אינטערעסירטע לענדער, אום צו מאכען וואס שנעלער א סוף מיט'ן קאנפליקט.

די דאזיגע קאנפערענץ, האט ער געזאגט, וועט זיין באזירט אויפ'ן פרינציפ וואס יאפאן האט ניט קיינע פאליטישע אבציעס אין דעם געגענט פון שאנכאי כאר. ער האט דערקלערט, אז די מיסיהילפ פון די גרויס־מאכטען וועט זיין נור מיט אום דעם שלום צו דערגרייכען.

די אימאיזשע, בריטישע און אמעריקאנער רעלעגאטן זייער בי דער פעלקער־ליגע צוגעזאגט זייער פולע הילפ פאר א שלום. כלומר די דאזיגע פארלאנגען ענדן אבער ניט גוטגיהייסען דעם דער כינעזישער רעגירונג און פון דער יאפאנעזישער רעגירונג, זענען די שלאכטען ארום שאנכאי דערווייל נאך ניט אפגעשטעלט געוואָרען, האט דער בריטישער רעלעגאט, ישאזוע באנקאור, פארנשלאגען אז א קאנפערענץ זאל באלד פארזופט ווערען אין שאנכאי, מיט אלע פארטיצעס אינטערעסירטע לענדער, אום צו מאכען וואס שנעלער א סוף מיט'ן קאנפליקט.

אנטעריא וועט פארקלעגען ארכייט פון בויען האי־וועיס

אדרעסירענדיג די 25-טע יעהרליכע פארזאמלונג פון דער אנטעריא מאטאר־ליעד אין ראיעל יארק האטעל, האט ה. מ. סמיט, דעפיוטי מיניסטער אף האי־וועיס, דערקלעהרט, אז די פראוויזיעלע רעגירונג וועט אין פארלויף פון דעם היינטיגען יאהר שטארק פארקלענערן איהרע עפענטליכע ארבייטען, אין גאנץ באזונדערם דאס בויען האי־וועיס.

ער האט דערקלעהרט, אז ער וויינסט ניט אויף די ארבייט וועט פארמינדערט ווערען, אבער ער האט זיכער, האס ער עטוואס, אז צוליעב דעם איצטיגען עפאקאמישען דרוק וועלען די פארקלעגרונגען זיין זעהר גרויסע.

אנשטרענגונגען וועלען געמאכט ווערן, האס ער נעוואָגט, צו העלפען די ארבייטסלאזע דורך דירעקטע קונסידיעס.

(פארזעצונג אויף פיירזיק 3)

פאלעסטינער פראדוקטען פאלען אונטער הויבען טאריף אין ענגלאנד

לאנדאן, ענג., פעב. 29 (אימא).

סחורות וואס וועלען אקומען קיין ענגלאנד פון פאלעסטינע, אנהויבענדיג מארגן, וועלען זיין אונטערווארפען אן „דיוטיס" (אפצאהל) וועלכן אריין איז קראפט.

מען האפט אך אבער אז שפעטער זאלען פאלעסטינער סחורות ניט אריכ־ טערפאלען אונטער „אפצאהל", וואס זאל נעפעדערט ווערען דורך א ספעציעלען „אדרער־אין־קאנסיל", וואס די רעגירונג וועט קענען טאן וען זי וועט וועלען.

פון א נעוועלכען שמאנדפונקט ווערט איצט די פראגע באטראכטט אויב פאלעס־ טינע קען, פאר דעם דאזיגען צוועק, אין טראכט ווערען אלס א טייל פון לער בריי־ טישער אימפעריע אדער ניט.

פאלעסטינער פראדוקטען פאלען אונטער הויבען טאריף אין ענגלאנד

לאנדאן, ענג., פעב. 29 (אימא).

סחורות וואס וועלען אקומען קיין ענגלאנד פון פאלעסטינע, אנהויבענדיג מארגן, וועלען זיין אונטערווארפען אן „דיוטיס" (אפצאהל) וועלכן אריין איז קראפט.

מען האפט אך אבער אז שפעטער זאלען פאלעסטינער סחורות ניט אריכ־ טערפאלען אונטער „אפצאהל", וואס זאל נעפעדערט ווערען דורך א ספעציעלען „אדרער־אין־קאנסיל", וואס די רעגירונג וועט קענען טאן וען זי וועט וועלען.

פון א נעוועלכען שמאנדפונקט ווערט איצט די פראגע באטראכטט אויב פאלעס־ טינע קען, פאר דעם דאזיגען צוועק, אין טראכט ווערען אלס א טייל פון לער בריי־ טישער אימפעריע אדער ניט.

דעקאמענדירט נעגען העבערוננגען פון „וואָרקערס קאמפענסיישאן" איז אנטעריא

ריכטער מידלטאן, וועלכער איז באר־ שטימט נעוואָרען צו אונטערזוכען דעם וואָרקמענס קאמפענסיישאן עקט, איז, נאך א רייע אונטערזוכונגען נעקומען צום שלום, אז די העבערונג אין „וואָרקמענס קאמפענסיישאן" (באניטיגונג פאר אר־ בייטער וועלכע ווערען פארוואונדעט בייי דער ארבייט) וואָס איז פארלאנגט נעוואָר־ דען פון דעם טרעידס ערד לייבער קאנ־ גרעס בעת דער לעצטער קאנווענשאן איז ערמאנט, זאל ניט נאכגענעבען ווערען.

די העבערונג אין באניטיגונג, האט דער ריכטער אויסגערעכענט, וואלטען אפגעקאסט אונזער פראווינץ 6 מיליאן און 370 טויזענט דאלאר דעם ערשטען יאהר, און א מיליאן מיט 375 טויזענט דאלאר אלע וויטערדינע יאהרען.

דער טרעידס ערד לייבער קאנגרעס האט פארגעשלאגען א העבערונג פון קאמ־ פענסיישאן פאר אלמנות פון ארבייטער וועלכע זענען אומגעקומען בייי דער אר־ בייט; א העבערונג פאר דער פענסיע פון ארבייטער קינדער; „דיזעביליטיס" אזוי דאס גלייבען.

דערקלערענדיג זיין געגנערשאפט צו די דאזיגע העבערונגען האט דער ריכ־ טער דערקלערט, אז ערשטענס איז עס אונמעגליך אונטער די איצטיגע שוואָרע אומשטענדען, און צווייטענס וואלט עס נעמיינט א חורבן פאר דער גאנצער אינ־ דוסטריע.

דרייצעהן טויזענט בחורים איף פארמס

אטאוואַ, פעב. 29.

עקספערעדיג איוף א פראגע אין פארלאמענט האט דער אימיגראציאָנס מיניסטער, האָן. ו. א. גאראן, דער־ קלערט, אז פון 45 טויזענט פערזאן וואס זענען איינגעשריבען אין דעם פראוו. פארמס אין קאנאדע, זענען איבער 13 טויזענט נעוועזן ניט פארהיראט.

ווי אזוי ווערט מען א פאליטישער פירער?

ווי אזוי ווערט מען א פאליטישער פירער? ווי אזוי ווערט מען א מיניסטער? ווי אזוי ווערט מען א פרעמיער? ווי אזוי ווערט מען א פרעזידענט? ווי אזוי ווערט מען א גענעראל? ווי אזוי ווערט מען א מיליאנער? ווי אזוי ווערט מען א ראָטשילד? ווי אזוי ווערט מען א מאָרגאן? ווי אזוי ווערט מען א פאָרד? ווי אזוי ווערט מען א ראָקעפעלער? ווי אזוי ווערט מען א מאָנטעפיאָרי? ווי אזוי ווערט מען א מאָנטעסאָרי? ווי אזוי ווערט מען א מאָנטעגיו? ווי אזוי ווערט מען א מאָנטעפיאָרי? ווי אזוי ווערט מען א מאָנטעסאָרי? ווי אזוי ווערט מען א מאָנטעגיו?

ענטוזיאסטישע קלאוקמאכער „פלעדשען" זייער פיר ציעלע און מאראלישע שטיצע פאר דער יי סטרייק ניט גוט גענוג

ען ענטוזיאסטישע קלאוקמאכער פון דיי מאראנטא, האט דער אנטעריא מאטאר־ איז נעכטען אויוועג אויסגעדרעט רען אין לייבער ליעפאום. דאס איז ג־ וועג די ריזיגסטע פארזאמלונג פון קלאוק ארבייטער וואס איז וועג אפגעהאלטען געווארען אין מאראנטא, וועג איבער טיי זענט קלאוקמאכער זענען נעקומען אוי רוף פון דער יוניאן צו אויסדריקען זיי טיגונג וועגען דער איצטיגער סיטואציע אין טריייר.

עס איז נעווען א מערקווירדיגע דע מאסנסטראציע פון ארבייטער סאלידא טעט, און דאס איז אמקאהרסטען אוים נעדריקט געווארען אין דער ענטוזיאצ וועלכע איז פון די ארבייטער איינשטי מיט אנגענומען נעווארען.

די רעזאלוציע דריקט אויס די פול סטע מאראלישע און פינאנציעלע הילף צו דער יוניאן אין איהר קאמפ וועלכע זי פירט צו נופעקטשורערס פאר די אינטערעסען פון די ארבייטער. די רעזאלוציע גיט אוי

אן ענטוזיאסטישע מאסענפארזאמ לונג פון דיי מאראנטא, האט דער אנטעריא מאטאר־ איז נעכטען אויוועג אויסגעדרעט רען אין לייבער ליעפאום. דאס איז ג־ וועג די ריזיגסטע פארזאמלונג פון קלאוק ארבייטער וואס איז וועג אפגעהאלטען געווארען אין מאראנטא, וועג איבער טיי זענט קלאוקמאכער זענען נעקומען אוי רוף פון דער יוניאן צו אויסדריקען זיי טיגונג וועגען דער איצטיגער סיטואציע אין טריייר.

עס איז נעווען א מערקווירדיגע דע מאסנסטראציע פון ארבייטער סאלידא טעט, און דאס איז אמקאהרסטען אוים נעדריקט געווארען אין דער ענטוזיאצ וועלכע איז פון די ארבייטער איינשטי מיט אנגענומען נעווארען.

די רעזאלוציע דריקט אויס די פול סטע מאראלישע און פינאנציעלע הילף צו דער יוניאן אין איהר קאמפ וועלכע זי פירט צו נופעקטשורערס פאר די אינטערעסען פון די ארבייטער. די רעזאלוציע גיט אוי

פאשיסטען אין פינלאנד וועלען באקעמפט ווערן מיט אייזערנע האנט

העלזינגפארס, פינלאנד, פעב. 29.

פרעזידענט פעהר ערזוין סוואנהוים וואוד פון פינלאנד האט הייטע אוועג ארויסגענעבען א דעקרעט צו אויפהא טען נעזעצע און אהרדנונג, וועלכער נעזעצ ניט איהם די עקסטרעמע מיליטעריש מאכט צו באזעלגען יעדען רעבעלען אויפשטאנד פון די פינלענדישע פאשיס טען.

א פארזוך פון די פינלענדישע פא שיסטען באאנט אונטער'ן נאמען „לא־ פוא", צו אומווארפען מיט נעוואלד די איצטיגע רעגירונג, איז אויפגעדעקט נע־ ווארען אין ציים, און א פארהרדונג איז ארויסגענעגען נעווארען צו אלע אלמא־ טען צו זיין גרייט צו באזעלגען דעם פאשיסטישען אנפאל.

פיער טויזענט באוואפענטע פאשיסטען נעפינגען זיך איצט אין מאנטאלא, און נאך צוואנציג טויזענט ווערען יעדע מיי נוט דערווארט, צו אנהויבען א מארש אויף דער הויפט־שטאדט העלזינגפארס.

א ספעציעלער קאבינעט־מיטינג איז אפגעהאלטען נעווארען מיט דער באטיי ליגונג פון'ס הויפט פון דער אמיי־

וואדסוואָרט זאגט אז בענעט פירט אויף „אייזערנעם" רעזשים

לויט דער מיינונג פון דעם ארבייי טער דעפוטאט דזש. ס. וואודסוואָרט, פלאגט די איצטיגע פעדעראלע רעגירונג א רעזשים פון „אייזערנעם קולאק" אין קאנאדע, און ער האט דערקלעהרט, אז ער וועט ניט זיין דערשטוינט אויב מר. בע־ נעט וועט אין גיכען אנהויבען ארויסרופי־ בען די ארבייטער דעפוטאטען פון פאר־ לאמענט, אזוי ווי עס איז נעווען אין דער נירונג אדער מוניציפאליטעט. דרייסנס וועט די רעגירונג, צום אלעם ערשטען זיך זאגען פאר די לעבענס־באדערפענישע פון איהרע בירגער אויב עס וועט זיין א דוחק אין שפיין, דאן וועלען אלע אידען טענס, וועלען תיכף ארויסגעשיקט ווערן אלע אידען וועלכע זענען אריינגעקומען קיין דייטשלאנד נאך 1914. פינפטענס, וועט פארבאטען ווערען פאר אידישע־רע־ ציייטונגען. דזשסטענס, וועט נעגעבען וועל־ רען פולע פרייהייט פאר דער קריסטליכע

רעליגיע און די אידישע וועט באשמפט ווערען, ווייל זי איז מאטעריאליסטיש. זיבעטענס, וועלען נעמאכט ווערען אנ־ דערע רעפארמען דורך דעם וואס עס וועט קאנפיסקירט ווערען דאס לאנד פון אידישע לאנד־באזיצער און זייערע וואוי נונגען אין די קלעווערע שטעדט.

בערלין, פעב. 29.

אראלף היטלער האט עלאזט רופע אויסלענדישע קארעספאנדענטען צו זיך אין קייזערהאף האטעל, צו פרעסעסטי־ רען נעגען דעם וואס זיינע נעגנער הערען ניט אויף צו סטראשען, אז אזוי שנעל ווי ער וועט דערווישלט ווערען וועט טערא־ אוז אומקליך קומען אויף דייטשלאנד, אוז אז דייטשלאנד'ס אויסרן־פאליטיק אין אויף די אויסלענדישע קרעדיטען וועלען נעשעדיגט ווערען.

היטלער האט דערקלעהרט פארקהרט, אז מיט זיין דערווהלונג, וועלען בעסע־ אויסלענדישע באציאונגען איינגעשטעלט ווערען, אוז די לאגע אין לאנד נופא וועט פארבעסערט אוז סטאביליזירט ווערען. היטלער האט נעוויזען א קאפיע פון זיי דאקטארען צו בריף וואס א נעגער אין אירלאנד, שאפ, לאנד אוז וועלס.

די יי אינערינג זענען נעקומען פון אלע רויק קומען אין לאנד.

ניו יארק, פעב. 29, (אימא).

דער אמעריקאנער „ארט" אוז דער „פאלקס נעציי קאמפיין" זענען נעכטע פארארויינט נעווארען ביי דער קאנפע רענץ צו וועלכער פיער הונדערט דעלע נאטען זענען נעקומען.

די נייע ארגאניזיציע וועט זיין באי קאנט אלס „פאלקס־ארט" פערפראצע.

ב. וואלדעף, טשערמאן פון דעם „פאלקס נעציי קאמפיין", איז באי שטימט געווארען אלס נאציאנאלער משפרמאן פון דער עזקוטיוויער קאמי טע פון דער פארעיניגטער ארגאניזאציע.

אנדערע דערווהלטע וויים־טשער־ לייט זענען: לואים ב. בודין, מחברם בער־ מאן, מאיר בראון, אלעקסאנדער קאהען אוז מחברם לעווין.

דער טרעזשורער איז דזש. וויינבערג.

די נייע ארגאניזאציע וועט אנווענ־ דען אויהר הויפט קאמפ ארבייט אין פוי־ לען, אזוי איז באשלאסען געווארען.

וואלדעף האט אויך באריכטעט, אז מזרח־אייראפעאישע לענדער, אז די ארבייטער אנערקענען דעם פאקט, דאס די באלעבאטים נוצען אויס די אינ־ טינע סיטואציע פאר זייערע בענעפיטען נעגען די אינטערעסען פון די ארבייטער.

דער האל איז נעכטען אוועגט נעווען ממש אובערנעפאקט אוז הונדערטער אר־ בייטער זענען נעווען געצוואונגען צו בלייבען אין קרויסען.

דערקלערענדיג זייער פולשטענדיגע לויאליטעט צו דער יוניאן אין איהר קאמף צו פארבעסערען די איצטיגע קא־ דיציעס פון דעם ארבייטער, האבען אבער די פארזאמלטע ניט נעגעבען נוט־ הייסונג פאר א נאהנטגען נעגנערא סטרייק, ווי עס האט זיך אויסגעווייזן אז עס וועט נויטיג זיין.

אין דער רעזאלוציע זאגט זיך אוי:

„ארט" אוז פאלקס-נעציי קאמפיין פאראייניגט ביי קאנפערענץ

דער אמעריקאנער „ארט" אוז דער „פאלקס נעציי קאמפיין" זענען נעכטע פארארויינט נעווארען ביי דער קאנפע רענץ צו וועלכער פיער הונדערט דעלע נאטען זענען נעקומען.

די נייע ארגאניזיציע וועט זיין באי קאנט אלס „פאלקס־ארט" פערפראצע.

ב. וואלדעף, טשערמאן פון דעם „פאלקס נעציי קאמפיין", איז באי שטימט געווארען אלס נאציאנאלער משפרמאן פון דער עזקוטיוויער קאמי טע פון דער פארעיניגטער ארגאניזאציע.

אנדערע דערווהלטע וויים־טשער־ לייט זענען: לואים ב. בודין, מחברם בער־ מאן, מאיר בראון, אלעקסאנדער קאהען אוז מחברם לעווין.

דער טרעזשורער איז דזש. וויינבערג.

די נייע ארגאניזאציע וועט אנווענ־ דען אויהר הויפט קאמפ ארבייט אין פוי־ לען, אזוי איז באשלאסען געווארען.

וואלדעף האט אויך באריכטעט, אז מזרח־אייראפעאישע לענדער, אז די ארבייטער אנערקענען דעם פאקט, דאס די באלעבאטים נוצען אויס די אינ־ טינע סיטואציע פאר זייערע בענעפיטען נעגען די אינטערעסען פון די ארבייטער.

דער האל איז נעכטען אוועגט נעווען ממש אובערנעפאקט אוז הונדערטער אר־ בייטער זענען נעווען געצוואונגען צו בלייבען אין קרויסען.

דערקלערענדיג זייער פולשטענדיגע לויאליטעט צו דער יוניאן אין איהר קאמף צו פארבעסערען די איצטיגע קא־ דיציעס פון דעם ארבייטער, האבען אבער די פארזאמלטע ניט נעגעבען נוט־ הייסונג פאר א נאהנטגען נעגערא סטרייק, ווי עס האט זיך אויסגעווייזן אז עס וועט נויטיג זיין.

אין דער רעזאלוציע זאגט זיך אוי:

27 טויזענט אימיגראנטן זענען אריינגעקומען קיין קאנאדע

אטאוואַ, פעב. 29.

עס איז היינט דערקלעהרט געוואָרען אין פערלאמענט, אז אין יאהר 1931 זענען אריינגעקומען קיין קא־ נאדע 27 טויזענט 530 אימיגראנטן. אין דעם זעלבען יאהר זענען דעפארטירט געוואָרען פון קאנאדע 6,582.

פון דער צאהל אריינגעקומענע זע־ נען 16 טויזענט אוז 361 אימיגראנטן פון נעקומען אהער פון די בריטישע אינזלען, אירלאנד, שאטלאנד אוז וועלס.

די איבעריגע זענען נעקומען פון אלע לענדער.

שרה לעהרער ע"ה

(די מוטער פון עלקע שוואַרץ ע"ה)

84 יאהר אלט, פון 229 קראפורד סטריט, איז נעכטען נעשטארבען.

די לוית וועט זיין היינט 12 א זייגער מיטאג צייט, פון דער פארשטארבענער־ס הויז. צום בית עולם פון די אגודת אחים.

פריינט, באקאנטע און פאמיליענען לאנדסלייט זענען נעבעטען צו קומען צו דער לויה אפגעבען דער פארשטארבענער דעם לעצטען כבוד.

די פארשטארבענע לאזט איבער א זוהן מאיר לעהרער, א טאכטער אין אירלאנד, 14 אויניקלאך אין טאראנטא און 10 אור־אויניקלאך.

דער אידישער זשורנאל איז נעגען פלאן פון פאלעסטינער דימהיקסטען

לאנדאן, ענג., פעב. 29, (אימא).

עס ווערט דערווארט אז דער צווייי טער טייל פון'ס בארימט פון דעם אר־ לעסטינער לאנד־קאמיסשאנער, לואיס פארנסטש, זאל ניט אזוי שנעל צוזעשטעלט ווערען. צוליעב דעם וואס עס אפדערט זיך א סך צייט צו באשטעטיגען ווי נרוים עס איז די צאהל פון די לאנדלאזע אראַ בער, האט פראפעסאר בראצעצקי הייטט דערקלעהרט ביי א פרעסע מיטינג.

בראדצעצקי האט אויך נערעדט וועג נען דעם פאדשלאג פון דעם אראבער הויכי וועגען פאלעסטינער דימהיקסטען, ער האט זיך דערקלעהרט פולשטענדיג ניט צופרידען מיט דעם פאדשלאג, וויייל עס איז ניט באריינדעם. האט ער צוגאגט.

ער האט אויך אויסנעדריקט די האפ נונג אז ענגלאנד וועט אויסשליסען פא־ לעסטינע פון די הויכע שטייערען, וויייל דאס וואלט נעהאט א שדליכע ווירקונג אויף דער נאנצער פאלעסטינער באפעל־ קערונג, האט ער דערקלעהרט.

פארד איז א נרויסערע אנהייננער פון פראהיבישאן

דעטראָיט, פעב. 29.

ריידענדיג היינט וועגען זייגע פלע־ נער צו אויסנעבען הונדערטער מיליאָנען דאלארען פאר זיין נייעם אויטאמאביל, האט הענרי פארד דערקלעהרט אין אייי־ וועגעם, אז פרעזידענט הואוור דארף דע־ וועלט וועלען פאר נאך א טערמין, און אז דער 18-טער אמענדמענט (פראהיבי־ שאן) דארף ניט אפגעשאפען ווערען, אוז אז די וועלט זאל זיך אומקערען צו אית־ רע אמאליגע בענקינג מעטאדען.

ריידענדיג וועגען זיין נייעם אויטא־ מאביל האט ער דערקלעהרט, אז א מי־ ליאן אוז א האלב אויטאמאביליען וועלען פאבריצירט ווערען אין היינטיגן יאהר בלויז, און ער האט אויסנעדריקט די האפ נונג אז דורך דעם וועט פראספעריטי צו־ רוק קומען אין לאנד.

היטלערס פראגראם איז צו באקעמפען אידישע רעליגיע, ארויסרייבען אידן

בערלין, פעב. 29, (אימא).

די ערשטע עלעקשען „ליטעראטור" וואס איז היינט ארויסגענעבען געווארען, וויייזען, אז די פאשיסטישע „נאצי" פראג גראם איז דורך־אוים־דורך אן אנטי־אידי־ שע, און עס ווערט דארט קלאהר נעמאכט וואס די אידישע צוקונפט וועט זיין אויב היטלער זאל דערווהלט ווערען אלס פרע־ זידענט.

ערשטענס איז א איד ניט קיין ביר־ גער נאר אן אויסלענדער און דייטשלאנד, ווערט צוגענומען אין דער פראגראם. צוויי־ טענס, וועט א אידען ניט דערלויבט וע־ רען צו פארנעהמען אן אמט ביי דער רע־ גירונג אדער מוניציפאליטעט. דרייסטנס, וועט די רעגירונג, צום אלעם ערשטען זיך זאגען פאר די לעבענס־באדערפענישען פון איהרע בירגער אויב עס וועט זיין א דוחק אין שפיין, דאן וועלען אלע אידען טענס, וועלען תיכף ארויסגעשיקט ווערן אלע אידען וועלכע זענען אריינגעקומען קיין דייטשלאנד נאך 1914. פינפטענס, וועט פארבאטען ווערען פאר אידישע־רע־ ציייטונגען. זעקסטענס, וועט נעגעבען וועל־ רען פולע פרייהייט פאר דער קריסטליכע

דאָס דייטשע פאָלק שטייט הינטער היטלער

(פון אונזער קארעספאנדענט)

בערלין, פעב. 29.

אין דער היינטיגער ריכסטאג־סעסיע האט דער פירער פון דער נאציאנאל־סא־ ציאליסטישער פארטיי, אדאלף היטלער, אויסגעזאגט, אז ער האט ניט קיין אינ־ טערעס אין דער מאכט, נאר ער וויל נור דעם וואס דאס פאָלק שטייט הינטער אים.

היטלער האט אויך אויסגעדריקט זיין פעסטע איבערצייגונג, אז דער ווילען פון דער מערהייט פון דעם פאָלק וועט אויך ווערען דורכגעפירט.

דער דרייפוס „פראצעס"

Monday, February 29th,
STANDARD
6950
2-טע וואך
X
DUCHESS THEATRE
POWERS
STANDARD

אויפן גלימשינען וועג

א שפאנענדע ראמאן פון אידישען לעבען אויף דער נייס ים

נעשריבען פון „פארפאסער פון „אונטערוועלט"

מארק פאנדעל

(נאכדרוקען פארבאטען.)

(פארזעצונג)

— וואס רעדסטו, סאניע? — האט סעם ארנאלד אויסגערופען אזוי ווי באליידיגט — וואס מיינסטו, מיין זוהן וועט דיך אזוי שנעל פארגעסען? אלע נערענקען מיר דיך... אפילו מיין מאריע דערמאנט דיך אפטמאל און פרענט אויף דיר, און ראלי נערענקסט אליין?

סאניע'ס פנים האט זיך פארוואלקנט, ניט אזוי צולייב דאלי'ס נאמען, ווי צולייב מאריע'ס. זי האט וועגן זיי ניט נעוואלט רעדען. יא, זי נערענקט ראלי'ן. אודאי נערענקט זי זי. זי וויינט אפילו, אז ראלי טאנצט אין א קאבארעט. זי וואלט נעוואגען אויך, קען זי ניט זינגען. טאנצט זי... יא, זי וויינט עס סאניע... אבער עס ארט זי ניט צו ראלי פרענט אויף איהר, אדער ניט. עס ארט זי ניט צי מאריע פרענט אויף איהר, אדער ניט. זי ווייס פארגעסען יענע מענטשן. זי ווייל פארגעסען יענע צייט, ווען כע איז נעווען אזוי שענה און אזוי שמערליך צוזאמען... אבער ערי... ערי איז עפעס אנדערש. ערי האט אמאל נעמיינט אזוי פיעל פאר איהר. איהרע אויגען האבען שוין נעמאכט פון א לויכטער נעשטאלט און האט נעזאגט:

— איך... איך קען איהם שוין פון לאנג.

— אזוי? — האט די מאדאם נעזאגט זאנט, אזוי ווי די גאנצע זאך וואלט זי ניט אינטערעסירט — אבי איך האב נעמיינט ער איז אן אייגענער דיינער.

— ניין, ניין... ניט קיין אייגענער...

— האט סאניע שנעל נעזאגט און האט זיך נעוואלט אוועקרעדען, כדי אויסצומיידען וויטערדיגע פראגען.

— האסט אלץ איבערגענומען ביי איהם? — האט די מאדאם וויידער נעפרענט.

— אלץ איבערגענומען — האט סאניע ניט געענטפערט מיט אומגעדולד.

די מאדאם האט נעוואלט נאך עפעס פרעגען, נאר אין דעם מאמענט האט נעקלונגען דער טעלעפאן, און זי איז נאך אראנד ביזיי.

קאפיטעל צוואנציג - אכט.

א נייער פארשוין

א נאנצען טאג האט סאניע ניט נעקענט פארגעסען דיא באנעגעניש מיט סעם ארנאלד. עס האט זי אי נעפרעהט, אי נעשמערצט. עס האבען זיך אפגעפרישט אין איהר הארצען אלטע וואונדען, וועלכע האבען שוין נעהאט אנגענהויבען צו פארהיילען זיך, און עס זענען וויידער אריבער־נעשוואומען פאר איהר בילדער און נעשטאלטען, וועלכע זי האט שוין נעהאט אנגעהויבען צו פארגעסען. דערצו האט זאנט — איך האב נעזעהן איהר האט אזוי פריינדליך נעריעדט, און עך האט דיך אזוי שטארק נעפוועטשט ביי דער האנט.

סאניע איז רויט נעוואָרען. זי האט אויף דעם ערשטען מאמענט ניט נעוואוסט וואס צו ענטפערען. זי האט זיך, אבער באלד נעכאפט, אז דאס שווייגען קען נאך זיין פיעל ערגער, האט זי אויף גיך אריבער־נעשטאפלט און האט נעזאגט:

— איך... איך קען איהם שוין פון לאנג.

— אזוי? — האט די מאדאם נעזאגט זאנט, אזוי ווי די גאנצע זאך וואלט זי ניט אינטערעסירט — אבי איך האב נעמיינט ער איז אן אייגענער דיינער.

— ניין, ניין... ניט קיין אייגענער...

— האט סאניע שנעל נעזאגט און האט זיך נעוואלט אוועקרעדען, כדי אויסצומיידען וויטערדיגע פראגען.

— האסט אלץ איבערגענומען ביי איהם? — האט די מאדאם וויידער נעפרענט.

— אלץ איבערגענומען — האט סאניע נעענטפערט מיט אומגעדולד.

די מאדאם האט נעוואלט נאך עפעס פרעגען, נאר אין דעם מאמענט האט נעקלונגען דער טעלעפאן, און זי איז נאך אראנד ביזיי.

קאפיטעל צוואנציג - אכט.

א נייער פארשוין

א נאנצען טאג האט סאניע ניט נעקענט פארגעסען דיא באנעגעניש מיט סעם ארנאלד. עס האט זי אי נעפרעהט, אי נעשמערצט. עס האבען זיך אפגעפרישט אין איהר הארצען אלטע וואונדען, וועלכע האבען שוין נעהאט אנגעהויבען צו פארהיילען זיך, און עס זענען וויידער אריבער־נעשוואומען פאר איהר בילדער און נעשטאלטען, וועלכע זי האט שוין נעהאט אנגעהויבען צו פארגעסען. דערצו האט האנט צום אפשיד.

סעם ארנאלד האט אנגענומען איהר האנט פון האט ,וויזיט אויס, ניט נעהאפט קיין חשק זי אזוי שנעל אריבצוקלאפען פון זיינער.

— און דו וואס מאכסטו? — האט ער נעפרענט שוין צום וויפילסטען מאל

— וואס טוסטו דא? א דינסט, הא?

סאניע איז רויט נעוואָרען פון דער פראגע. אזוי ווי דאס וואָרט דינסט וואלט זי מורא'דיג באליידיגט. זי האט נעזאגט זיי פיהלט ,אז זי איז דא אין הויז מעהר ווי א דינסט, אבער זי האט נעטראכט אז עס וועט זיין בעסער וואס וויינינגער צו רעגעלונגען דער טעלעפאן ,און זי איז נעווארען ביזיי.

קאפיטעל צוואנציג - אכט.

א נייער פארשוין

א נאנצען טאג האט סאניע ניט נעקענט פארגעסען דיא באנעגעניש מיט סעם ארנאלד. עס האבען זיך אפגעפרישט אין איהר הארצען אלטע וואונדען, וועלכע האבען שוין נעהאט אנגעהויבען צו פארהיילען זיך, און עס זענען וויידער אריבער־נעשוואומען פאר איהר בילדער און נעשטאלטען, וועלכע זי האט שוין נעהאט אנגעהויבען צו פארגעסען. דערצו האט

— וואס־זשע, עפעס אן אייגענער דיינער?

סאניע האט צום אנהויב ניט פארשטאנען וועמען זי מיינט, און זי האט נאנץ ערנסט נעפוקט אויף דעם מאדאם און נעפרענט:

— וועמען מיינט איהר?

— אט דעם דאזיגען, דעם בוטלענער מיין איך — האט מאדאם האלצמאן נעזאגט מיט א שפיץ.

— וואס רעדסטו, סאניע? — האט סעם ארנאלד אויסגערופען אזוי ווי באליידיגט — וואס מיינסטו, מיין זוהן וועט דיך אזוי שנעל פארגעסען? אלע נערענקען מיר דיך... אפילו מיין מאריע דערמאנט דיך אפטמאל און פרענט אויף דיר, און ראלי נערענקסט אליין?

סאניע'ס פנים האט זיך פארוואלקנט, ניט אזוי צולייב דאלי'ס נאמען, ווי צולייב מאריע'ס. זי האט וועגן זיי ניט נעוואלט רעדען. יא, זי נערענקט ראלי'ן. אודאי נערענקט זי זי. זי וויינט אפילו, אז ראלי טאנצט אין א קאבארעט. זי וואלט נעוואגען אויך, קען זי ניט זינגען. טאנצט זי... יא, זי וויינט עס סאניע... אבער עס ארט זי ניט צו ראלי פרענט אויף איהר, אדער ניט. עס ארט זי ניט צי מאריע פרענט אויף איהר, אדער ניט. זי ווייל פארגעסען יענע מענטשן. זי ווייל פארגעסען יענע צייט, ווען כע איז נעווען אזוי שענה און אזוי שמערליך צוזאמען... אבער ערי... ערי איז עפעס אנדערש. ערי האט אמאל נעמיינט אזוי פיעל פאר איהר. איהרע אויגען האבען שוין נעהאט אנגעהויבען צו פארהיילען זיך פארגעסען פון א לויכטער נעשטאלט. וועמען מיינט איהר?

— אט דעם דאזיגען, דעם בוטלענער מיין איך — האט מאדאם האלצמאן נעזאגט מיט א שפיץ.

היט אייער נעזונט

דאקטאר, איז נאך וויכטיגער, אז די פראסקריפשאן וועלכע דער דאקטאר גיט זאל ר י כ ט י ג נעמאכט ווער רעזן פון א קאמפעטענטען דרוגיסט.

ראָטבאַרט

דער ראיעלער דרוגיסט.
טעלעפאנירט אונז. מיר שיקען נאך אייער פרעסקריפשאן און דעליווערען, ניט אכטענדיג אין וועלכען טייל פון שטאדט איהר וואוינט.
מעסיגע פרייזען.
שנעל, ראיעל, פינקטליך.
ראטבארט'ס דראג סטאר
קארנער דאנדעס און אגוסטא עוועניו.
נייער טעלעפאן:
עדעלייד 6201
676 קווין סטריט וועסט
עדעלייד 2800

זי זיך נעפיהלט אביסעל אומבאקוועם דערפון וואס מר. האלצמאן האט זי נעריעדעניש אזוי אינסים מיט דעם בוטלייגער. וואס פאר א מיינונג קען די פרוי האבען וועגען א מיידל וואס פיהרט באקאנטשאפט מיט אזא מענשען? אבער זי האט זיך באמיהט ניט צו טראכטען וועגען דעם.

אין הויז זענען דערווייל וויייטער אנגענאנגען די פארבאריטונגען צו דעם מארגענדיגען יום טוב פאר דעם דייוון. דייוון אליין האט אויך צוהאלפען. ער איז דעם נאנצען טאג ארומגעלאפען אין זיין נייער, גלאנציגער מאשין, פאה־רענדיג אין שפאדט און פון שפאדט, און אלע מאל מיטברייננענדיג זאכען, וואס די מוטער האט זיך דערמאנט, אז זיי פעה־לען איהר. אבער אלע מאל, וועג דייוון איז צוריקגעקומען מיט דעם לעצטען איינקויף ,און האט שוין נעוואלט אוועק־שטעלען די כאשען אין גאראזש, האט די מוטער ווידער זיך דערמאנט, אז עפעס פעהלט איהר, און דייוון האט ווידער נע־מוזט לויפען אין שפאדט.

אבער ענדליך איז דער פייערליכער טאג נעקומען. ניט נאר די הויז און אלע אין דער הויז, נאר אפילו דער דרויסען ארום דער הויז האט אויסגעקוקט יום־טוב'דיג. פון די מענשען אין דער רייכער האלצמאן הויז איז דאך שוין אפגערעדט. פון דעם באלעבאס, מר. האלצמאן, ביז דעם שווארצען, וואס האט אריסגערופען פען אין קיך, האבען אלע צייטיי שטונדען נאכאנאנד נעשטאנען ביי דעם שפיגעל, האט אויסגעבונדען אין שניפס נאכ'ן צוזייטען, און קיין אייגער האט איהם, וויייזט אויס, ניט צופרידענגענעשטעלט. אונ־טען אין הויז, איז שוין לודוויג נעשטא־נען ביי דער טיר, אויסגעפוצט אין זיין פראק מיט די מעשענע קנעפ ,און אויס־נעצויגען ווי א סאלדאט, ווארטענדיג אויף דעם, אז דייוון, ביי זיך אין צימער, איז נאך אלץ ניט נעווען פארטיג מיט זיין טואלעט. דאס מאל האט אויך די קליינע בעטי זיך באטייליגט אין דעם יום טוב. עס איז נעווען איהר ברודער'ס שמחה, און זי איז נעווען אויסגעפוצט אין א נייער, בלויער דרעס מיט קורצע ארבעל, שעהן און רייצענד. און היבש עלטער ווי איהרע אמת'ע יאהרען זענען נעווען.

(וויייטערעס קומט)

מאווינג סייל

קאפלאנס האדוועיר סטאר,

קארנער קאלעדזש און בראנזוויק. אלעס מוז פארקויפט ווערען, בילינ. מיר מופען אין 417 דאנדעס סטריט וועסט. מיר וועלען קאפריפייסען דעם סטאק און קריגען קעש. עס איז שוין פאר פסה, קענט איהר א סך סייפען קויפענדיג יעצט טעפ. טעלער, גלעזער, פיינט, ווארניש, פלאר וואקס, עלעקטריק לעמפס, רופינג פייפער, $1.20 א ראל און העכער. מיר זענען אויך גרייט איבערצוגעבען די נאנצע ביזנעס מיט א גוטלאזין פאכפ. פאקריפייסענר. קומט צו 352 קאלעדזש סטריט.

118

א. ו. טאלצעס

אנענט פאר "מאראנז זשורנאל", "טאגעבלאט", "אמעריקאנער" איז יעצט אין שטאדט מאראנטא צו קאלעקטען פאר די אויבענדערמאנטע צייטונגען.

מיין פארלאנג פון אונטערע גוטע סובסקרייבערס איז, מיר ניט אויפצוהאל־טען מיט די צאהלונגען. אורזאכע צוליעב מיין שוואכען נעזונט, לא עליכם, דאנק איר יערען פאר דער נעפעליגקייט מיט'ן וואונש פון כל טוב.

איך נעהם אן אלע אנגעלענהייטען וויי נייע סובסקרייבערס א. ז. וו.

מיין וואוינונג איז אין פארד האטעל רום 1051.

אקאונטענט־בוקקיפער

12 יאהר עקספיריענסד, וועט פיהרען אייערע ביכער טייל־צייט, אדער אודיטען פאר מעסינג פרייזען.

אינקאם טעקס רעטורנס פיילד.

א. א. נאלדענבערג

75 האמוואד דריוון

הילטרעסט W 7504.

היי און האבער

צו די ביליגסטע פרייזען אין שטאדט, אויך גרויסער סטאק בוריקעס און מערען, יעהר ביליג, ריליעבל פראדוס. 352 באטהורסט סטריט. ערעלייד 2941, און טריניטי 5774

9471-3-4

קאנגא

מעדיצינען

ליידט איהר פון עקזימא, הויט־קראנקהייט, דאן נוצט דעם וואונדערבארען זאלב קאנגא - סעוו. ליידט איהר פון רהומא־טיזם, שטייפע גלידער, רייבט זיך איין מיט קאנ־גא, לינימענט. צו באקר מען ביי סינגער בריידער (דראגיסטען) 26 קווין א. מעלעפאן עלגין 7512. מיר דעליווערן און שי־קען ביי מעיל, אלס פרייי.

SINGER BROS.
DRUGGISTS
26 QUEEN ST. EAST
TEL. ELGIN 7512

ליידט איר פון א ברוך?

(ראפשורד)

א גוטע פראם און גוט צוגעפיפט, באקומט איהר נאר ביי די סינגער ברי־דער, זיי זיינען די אייג־ענע פאבריקאנטען פון אייערע אויגען.

צו פארקויפען

צו פארקויפען, 48 הונדערט דאלאר, סאליד ברית, ריטעשטש הויז, הארדוואר פלאטס, גאראדש. גרייס און קאלעדזש סעקשאן, מיט קענווייז, טעלעפאן טריניטי 0965 עם.

103

צו פארקויפען א גרויסע פרוכט און וועדזשעטייבעל סטאר מיט פיקסטשורס און וואוינונג, בעסטער כאפאס אויף קא־לעדזש סטריט. פרעגען 286 קאלעדזש. אוראזאכע פארלאזט די שטאדט.

110

איבערצוגעבען דעליקאטעסען, קאנ־פעקשענערי און גראסעריי סטאר מיט רומס. 264 קווין איסט.

64

צו פארקויפען א טאליד סקיול, 24 פוס ,גוט ווי ניי, אויך א ניישאנעל קעש רעדזשיסטער, זעהר ביליג. פרעגען 12 קענזינגטאן עוו.

111-3-2

צו פארקויפען א גוט נעהענדע גראסערי אדער צו פארענטען. 10 קענזינגטאן עוו.

116-3-3

רער בארימטער רערנער, מר. פרידמאן מאכט באקאנט מיינע פיעלע קאסטימער, דאס איך האב ערהאלטען א גרויסען סטאק דיימאנדס, גרויסע בארגיינס. טעלעפאן טריניטי 0766 עם.

119-3-2

צו פאררענטען

צו פארענטען 2 שפהנע רומס, דושע ניטאר פערווויס, הייסע וואסער א נאנץ יאהר. A 233 בארדען סט. וויישווארלי. 6918.

107-3-2

צו פארענטען אן אפ־טו־דייט פלעט פון 3 אדער 4 רומס און סאן רום, נא ראדזש. 36 ראשהאלם דריוון.

117-3-2

צו פארענטען מענינג, נאהט אויף קאלעדזש, באהייצטען קאוער רופלעקס, אלע קאנווייניענס, נאראדזש. גלייך אריי־צומופען. אויך א באהייצטען רופלעקס מארקהאם, נאהט פון קאלעדזש. ליוינג רעם ערשטען אפריל. פרעגען טעלעפאן טריניטי 3776.

122

צו פארענטען א פלעט פון 3 רומס מיט אלע קאנווייניענס, 146 ביטרים סט. טעלעפאן טריניטי 2895 עם.

71

פייפערהענגינג און פיינטינג

פאר בעסערע ארבייט אין פיינטינג און דעקארייטינג, ביליגסטע פרייזען, בעסטע צופרידענהייט, — טעלעפאנירט שארפ און קא. וויישווארלי 7261.

67-3-4

פיינטינג, פייפער העניגינג

מיר דעקארייטען אייערע רומס פאר 5 דאלאר א רום, מיט אונזערע פייפער. טעלעפאנירט גלייך: — לאמבארד 6951.

מזון ב. זוקאוווסקי

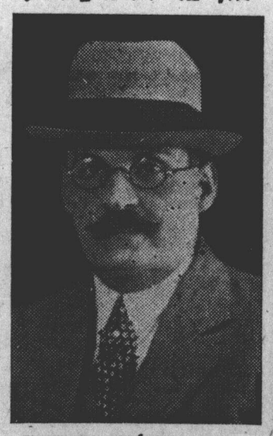

סינינגיש נעשולטער פוירזשען

מוהל

— אויך —

מאשערנעה מסרה קרושין

מירוויסעס אין ענגליש

עלטערען פון קינדער זאלען דאס נעהמש, אין אנבעטראכט, ווייל דאס איז דער בעסטע צופרידענהייט, — טעלעפאנירט שארפ און קא. וויישווארלי 7261.

67-3-4

פייפערהענגינג און פיינטינג

פאר בעסערע ארבייט אין פיינטינג און דעקארייטינג, ביליגסטע פרייזען, בעסטע צופרידענהייט, — טעלעפאנירט שארפ און קא. וויישווארלי 7261.

67-3-4

פיינטינג, פייפער העניגינג

מיר דעקארייטען אייערע רומס פאר 5 דאלאר א רום, מיט אונזערע פייפער. טעלעפאנירט גלייך: — לאמבארד 6951.

פארלאנגט

ערשט - קלאסינער דייטשער פיינטער און פייפערהענגער. טרינידי 7909.

120-3-2

פארלאנגט א שטארקען עקספיריענסד מאן ארומצוגיהען ארום אן אינוואליד. מרם. וויינס, 593 יורק סטריט.

112

פארלאנגט א פרוי פאר הויז ארבייט, זאל אויך עטוען גוט קאכען. מעג זיין א גרינע. פרעגען צווישען 7 און 8 אוועגס. טעלעפאן מעלראז 6826.

109-3-2

פארלאנגט א מיידל צו אכטונג נעבען אויף א קינד, און אויך לייכטע הויז ארבייט. פרעגען A 313 יאנג סטריט.

113

פארלאנגט עקספיריענסד פיניששערס אויף לייזידים קוטס. פרעגען פיפט עוועניו קלאוק קא., 197 ספארדיינג עוו.

761

יוננער דייטשער מאן פארלאנגט ארבייט ביי קארפענטינג, רעפייר אדער פיינטינג. טעלעפאנירט עלגין 5815.

114

דייטשע פרוי זוכט אלעריי הויז אר־בייט 25 סענט א שטונדע. פרעגען 123 עלם סטריט. עלגין 8635.

115

5 דאלאר 5 דאלאר

פיייפערהענגער און פיינטער

פאר 5 דאלאר א רום פייפערען מיר אוים אויערע רומס מיט די לייטעסט דעזיין. אויך מאכען מיר פענסינג, קראפשעפס בלעענינג ביליג, רופס גלייך אפ טעלעפאן טריניטי W 7304. עסטי־מייטס פריי.

4560-3-10

פאטראניזיט די איינציגע אידי־שע ווינדאו קלינינג קאמפאני

מיר אטענדען צו אלערהאנד מויז מעסטאריי אפיס און סטאר קלינינג בעסטע ארבייט צו דיי ביליגסטע פרייזען. מיר מאר כען קאנטראקטען מאנאטליך, און יעהרליך. 422 בעי סטריט. טעלע־פאן עדלייד B087 נאך 7 אוועגס טרינידי M 6520 NEW YORK WINDOW CLEANING CO. 427 BAY ST

חפצ'ס „טארגסין"

ארדערס אויף פסח

ווערן טעלעגראפירט

דעלוועריט מיט פולער נאראנטיע

(מצה, מעהל, צוקער)

„טארגסין" פעקלאך. אויך דאלארען איבעראל טעלעגראפיש בלויז 25 סענט

1000 צופרידענע קאסטומער!

הונדערטער אונטערשריפטען!

קומט אדער טעלעפאנירט:

חפצ'ס שיפ קאנטאר

DOMINION TICKET OFFICE

143 QUEEN ST., WEST

ADELAIDE 5971

אונטערזוכט אייערע אויגען, און קריגט די ריכטיגע גלעזער. רער אויי־צינער ספעציאליסט, וועלכער איז אויסארזידרט פון נאוועדנמענט אלס האבען זיך פראפעסיאנעל צו מאכען „

אפטאמעטריסט

און אפטישען

דר. הענרי הערריס

279 קאלעדזש סט.

(לעבען ספאדינא)

אפען ביז 9 אוהר אין אוונט.

Dr. Henry Harris

EYESIGHT SPECIALIST

Phone Trinity 6604

279 College St. near Spadina

Open until 9 p. m.

ניזנעמאז... ארבעטער... הויזפרוי־אפים אנגעשטעלטע... בעלי־בתים

דארפט איהר בעטען פון עמעצען אריין צו אייך אין סטאר זיי זאלען דערצעהלען זייערע באקאנטע, אז ביי אייך באקומט מען...?

דארפט איהר נעהן פון פעקטארי צו פעקטארי, און פון טיר צו טיר פרעגען אפשר דארף מען...?

דארפט איהר זיך פארלאזען אויף פרייזינג און באקאנטע, אז אויב זיי וועלען באלד נעמיצען, וואס זוכט — וואס זוכל — וואס האלט ביי....

דארפט איהר עפעס — זוכט איהר עפעס — פעהלט אייך עפעס — גוטע קאסטומער — ארבייט — א פלאץ, וואו מען קריגט עס כיליגער — בעסערע סחורה — אפשר א גוטען בעל מלאכה — ווילט איהר א הויז פארענטען — א הויז רענטען — קויפען — פארקויפען?

אן אדווערטייזמענט אין „אידישען זשורנאל" וועט עס אייך גער בען מיט וויניגער מיה און צו זעהר קליינעם קאסט. באזונ־דערס אונזערע קלאסיפיצירטע אדווערטייזמענטס קאסטען וויניג און ברענגען רעזולטאטען.

אדווערטייזט אין „אידישען זשורנאל"

TORONTO HEBREW JOURNAL

542 DUNDAS WEST

PHONE: ADELAIDE 7424-7425

נייעס בײ אונז אין שטאדט

5 יאהריגע קינד טויט און 50 יאהריגער זיידע געפערלעך פארוואונדעט פון אויפרײס

דער פינף יאהריגער פיטער דושעקמאן איז טויט און זיין זיידע דאס דיוויזיס, 50 יאהר אלט, געפינט זיך נאך אלץ אין א קריטישען צושטאנד, אלס רעזולטאט פון אן אויפרײס, וואס איז פארגעקומען אין דער דיוויזיס וואוינונג, אויף 653 ראדום עווענוי.

דער אויפרײס איז געשען, ווי מען גלויבט, ווען מר. דיוויזיס האט געוואלט מאכען א פייער אין קיך־אויוון מיט נאפט אדער גאזאלין, ווען פייערלעשער זענען אנגעקומען אויפ'ן פלאץ האבען זיי נעטראפען בלוין אינמאל אין 4 יאהר, האט דער ריכטער נעכטען אין פאליס קאורט טאקע ארויס געוויזען זיין סימפאטיע צו אזא אונגליקליכען, ,וואס איז געבראכט געווארען פאר אנשיכורען זיך, און אפגעלייגט זיין שטראף אויף אן אומבאשטימטען צייט.

דער באשולדיגטער האט דערצאלט, אז, אמת, לכבוד זיין זעלטענעם געבורטס־טאג האט ער זיך נעכטען אנגעשיכורט, אבער ער איז שוין באשטראפט געווארען; מיט דעם היינט צו באמערקן, אז איהר קליבט זיך איר אויפגעפאלען פון א סטרוס קאר אזוי האט זיך צוקלאפט דעם קאפ.

אפארטמענט הייזער וועלען מוזען האבען פייער אלארמס

אין א בריף, וואס דער פייער מארשאל שאל האט נעכטען צוגעשטעלט צו דער שטאדטישער לעדזשיסלאטיוו קאמיטע, איז ער מסכים מיט דער מיינונג פון פייער־טשיף סענקלער, אז די שטאדט זאל דורך א בייגאו צווינגען אלע אפארט־מענט הייזער צו באזאדגט ווערען מיט פייער אלארמס.

לויט דער אלגעמיינער הסכמה צו דעם פלאן איז נאנץ וואדשיינליך, ער זאל אין גיכען אנגענומען ווערען און ווערען בינדענד פאר אלע אפארטמענט הייזער אין שטאדט.

די פאליציי זאגט, אז אין פאליס סטיישאן האט ער זיך מודה געווען אין 15 גנבות פון הייזער.

קרוינט מתנה פון ריכטער לכבוד זיין געבורטסטאג

דעם ,וואס איז געבאדען געווארען אום 29־טען פעברואר, איז זיכער נישט צו מקנא זיין. אז א מענש קען פייערען זיין נעבורטסטאג בלוין איינמאל אין 4 יאהר, האט דער ריכטער נעכטען אין פאליס קאורט טאקע ארויס געוויזען זיין סימפא־טיע צו אזא אונגליקליכען ,וואס איז גע־בראכט געווארען פאר אנשיכורע זיך, און אפגעלייגט זיין שטראף אויף אן אומבא־שטימטער צייט.

דער באשולדיגטער האט דערצאלט, אז, אמת, לכבוד זיין זעלטענעם געבורטס־טאג האט ער זיך נעכטענס אנגעשיכורט, אבער ער איז שוין באשטראפט געווארען; דאס היינט צו באמערקן, אז איהר קליבט זיך איר אויפגעפאלען פון א סטרוס קאר אזוי האט זיך צוקלאפט דעם קאפ.

אפארטמענט הייזער וועלען מוזען האבען פייער אלארמס

אין א בריף, וואס דער פייער מארשאל שאל האט נעכטען צוגעשטעלט צו דער שטאדטישער לעדזשיסלאטיוו קאמיטע, איז ער מסכים מיט דער מיינונג פון פייער־טשיף סענקלער, אז די שטאדט זאל דורך א בייגאו צווינגען אלע אפארט־מענט הייזער צו באזאדגט ווערען מיט פייער אלארמס.

לויט דער אלגעמיינער הסכמה צו דעם פלאן איז נאנץ וואדשיינליך, ער זאל אין גיכען אנגענומען ווערען און ווערען בינדענד פאר אלע אפארטמענט הייזער אין שטאדט.

די פאליציי זאגט, אז אין פאליס סטיישאן האט ער זיך מודה געווען אין 15 גנבות פון הייזער.

קרוינט מתנה פון ריכטער לכבוד זיין געבורטסטאג

דעם ,וואס איז געבאדען געווארען אום 29־טען פעברואר, איז זיכער נישט צו מקנא זיין. אז א מענש קען פייערען זיין נעבורטסטאג בלוין איינמאל אין 4 יאהר, האט דער ריכטער נעכטען אין פאליס קאורט טאקע ארויס געוויזען זיין סימפא־טיע צו אזא אונגליקליכען,

אויפן גליטשינען וועג

א שפאנענדעה ראמאן פון אידישען לעבען אויף דער זייט ים

נעשריבען פון „פארפאסער פון „אונטערוועלט"

מארק סאנדעל

(נאכדרוקט פארבאטן.)

(פארזעצונג)

— וואס רעדסטו, סאניע ? — האט-טעם אראפגעה אויסגעלאזט אזוי ווי בא-לייידיגט — וואס מיינסטו, מיין זוהן וועט דיך אזוי שנעל פארגעסען ? אלע פערצענטן מיר דיך... אפילו מיין מאריע דערמאנט דיך אפטמאל אז פרעמד אויף דיר, און דאלי גערענטסט אלץ'ן ?

סאניע'ס פנים האט זיך פארוואלד-קענט. אזוי ווי דאס ווארט דינסט וואלט זי מורא'דיג באליידיגט. זי האט נע-פיהלט, אז זי איז דא אין הויז מער ווי א דינסט, אבער זי האט געפראכט אז עס וועט זיין בעסער וואס וויניגער צו רע-דען מיט טעם אראפלאזן. זי האט ניט נע-וואלט, אז אימיצער זאל וויסען, אז טעם אראפלאזן קען זי.

אבער זי האט זיך נעכאפט צו שפעט, און וועז זי איז אריינגעקומען צוריק אין הויז, האט די מאמע זי נעמוטיגט אויפ'ן פארהער :

— וואס-זשע, עפעס אן אויסנעמער דיינער ?

סאניע האט צוגעקוויטשט מיט פאר-שטעלטען, דעם בוטלענער פון אויף דעם מאמעס שויס.

— נישט וויסענדיג, אז דו ביסט דא, האב איך מיר אזוי פארשטעלט, אז דו ביסט שוין אין בעט.

— ניין, ניין... ניט קיין אויסנעמער...

— האט סאניע שנעל נעזאגט און האט זיך נעווענדעט אוועקצוגיין, כדי אויסצו-מיידען וויטערדיגע פראגען.

— האסט אלץ איבערגענומען ביי איהם ? — האט די מאמע ווידער נע-פרעגט.

— אלץ איבערגענומען — האט סא-ניע נעענטפערט מיט אומגעדולד.

די מאמע האט נעוואלט נאך עפעס פרעגען, נאר אין דעם מאמענט האט נעקלונגען דער טעלעפאן, און זי איז נע-וואהר ביזיר.

קאפיטעל צוואנציג - אכט.

א נייער פארשוין

א נאנצען טאג האט סאניע ניט נע-קענט פארענטפערן די באנענענישע מיט טעם ארנאלד. עס האט זי אי נעפרעכט, אי נע-שמערצט. עס האבען זיך אפנעפרעשט אין שטאנען וועמען זי מיינט, און זי האט נאנץ ערנסט נעקוקט אויף דעם מאמעס און נעפרעגט :

— וועמען מיינט איהר ?

— אט דעם דאזיגען, דעם בוטלענער מיין איד — האט מאדאם האלצמאן נע-זאגט — איך האב נעוואהן איהר האט אזוינ פרייגעלידי נערעדט, און עך האט דיך אזוי שטארק נעקוועטשט ביי דער האנט.

סאניע איז רויט נעוואָרען, זי האט אויף דעם ערשטען מאמענט ניט נעוואוסט וואס צו ענטפערען. זי האט זיך, אבער באלד נעכאפט, אז דאס שווייגען קען נאך זיין פיעל ערגער ,האט זי אויף גיך ארוים-נעשטאמלט און האט נעזאגט :

— איך... איך קען איהם שוין פון לאנג.

— אזוי ? — האט די מאמאם נע-זאגט, אזוי ווי די נאנצע זאך וואלט זי ניט אינטערעסירט — אבי איך האב נע-מיינט ער איז אן אייגענער דיינער.

— ניין, ניין... ניט קיין אייגענער...

— האט סאניע שנעל נעזאגט און האט זיך נעוואלט אוועקדרעהען, כדי אויסצו-מיידען וויטערדיגע פראגען.

— האסט אלץ איבערגענומען ביי איהם ? — האט די מאדאם ווידער נע-פרעגט.

— אלץ איבערגענומען — האט סא-ניע נעענטפערט מיט אומגעדולד.

די מאדאם האט נעוואלט נאך עפעס פרעגען, נאר אין דעם מאמענט האט נעקלונגען דער טעלעפאן ,און זי איז נע-וואהרן ביזיר.

קאפיטעל צוואנציג - אכט.

א נייער פארשוין

א נאנצען טאג האט סאניע ניט נע-קענט פארענטפערן די באנענענישע מיט טעם ארנאלד. עס האט זי אי נעפרעכט, אי נע-שמערצט. עס האבען זיך אפנעפרעשט אין שטאנען וועמען זי מיינט, און זי האט נאנץ ערנסט נעקוקט אויף דעם מאדאם און נעפרעגט :

— וועמען מיינט איהר ?

— אט דעם דאזיגען, דעם בוטלענער מיין איד — האט מאדאם האלצמאן נע-זאגט — איך האב נעוואהן איהר האט אזוי פרייגעלידי נערעדט, און עך האט דיך אזוי שטארק נעקוועטשט ביי דער האנט.

סאניע איז רויט נעוואָרען, זי האט אויף דעם ערשטען מאמענט ניט נעוואוסט וואס צו ענטפערען. זי האט זיך, אבער באלד נעכאפט, אז דאס שווייגען קען נאך זיין פיעל ערגער ,האט זי אויף גיך ארוים-נעשטאמלט און האט נעזאגט :

— איך... איך קען איהם שוין פון לאנג.

— אזוי ? — האט די מאדאם נע-זאגט, אזוי ווי די נאנצע זאך וואלט זי ניט אינטערעסירט — אבי איך האב נע-מיינט ער איז אן אייגענער דיינער.

— ניין, ניין... ניט קיין אייגענער...

— האט סאניע שנעל נעזאגט און האט זיך נעוואלט אוועקדרעהען, כדי אויסצו-מיידען וויטערדיגע פראגען.

— האסט אלץ איבערגענומען ביי איהם ? — האט די מאדאם ווידער נע-פרעגט.

— אלץ איבערגענומען — האט סא-ניע נעענטפערט מיט אומגעדולד.

די מאדאם האט נעוואלט נאך עפעס פרעגען, נאר אין דעם מאמענט האט נעקלונגען דער טעלעפאן ,און זי איז נע-וואהרן ביזיר.

קאפיטעל צוואנציג - אכט.

א נייער פארשוין

א נאנצען טאג האט סאניע ניט נע-קענט פארענטפערן די באנענענישע מיט טעם ארנאלד. עס האבען זיך אפנעפרעשט אין שטאנען וועמען זי מיינט, און זי האט נאנץ ערנסט נעקוקט אויף דעם מאדאם און נעפרעגט :

— וועמען מיינט איהר ?

— אט דעם דאזיגען, דעם בוטלענער מיין איד — האט מאדאם האלצמאן נע-

האנט צום אפשיד.

סעם ארנאלד האט אנגענומען איהר האנט און האט ,ווייזט אויס, ניט נעהאט קיין השק זי אזוי שנעל ארויסצולאזן פון זיינער.

— אן דו ,וואס מאכסטו ? — האט ער נעפרעגט שוין צום ווייפלסטען מאל — וואס טוסטו דא ? א דינסט, הא ?

סאניע איז רויט נעוואָרען פון דער פראגע. אזוי ווי דאס ווארט דינסט וואלט זי מורא'דיג באליידיגט. זי האט נע-פיהלט ,אז זי איז דא אין הויז מעהר ווי א דינסט, אבער זי האט נעפראכט אז עס וועט זיין בעסער וואס וויניגער צו רע-דען מיט טעם אראפלאזן. זי האט ניט נע-וואלט ,אז אימיצער זאל וויסען, אז טעם אראפלאזן קען זי.

אבער זי האט זיך נעכאפט צו שפעט, און וועז זי איז אריינגעקומען צוריק אין הויז, האט די מאמע זי נעמוטיגט אויפ'ן פארהער :

— וואס-זשע, עפעס אן אויסנעמער דיינער ?

סאניע האט צוגעקוויטשט מיט פאר-שטעלטען, דעם בוטלענער פון אויף דעם מאדאם און נעפרעגט :

— וועמען מיינט איהר ?

— אט דעם דאזיגען, דעם בוטלענער מיין איד — האט מאדאם האלצמאן נע-

זי זיך נעפיהלט אביסעל אומבאקוועם דערפון וואס מר. האלצמאן האט זי נע-זעהן רעדענדיג אזוי אינטים מיט דעם בוטלייגער. וואס פאר א מיינונג קען די פרוי האבען וועגען א מיידעל וואס פיהרט באקאנטשאפט מיט אזא מענשען? אבער זי האט זיך באמיהט ניט צו טראכטען וועגען דעם.

אין הויז זעגען דערווייל וויטער אך נעגאנגען די פארבאריטונגען צו דעם מארגענדיגען יום טוב פאר דעם יונגען דיינר. דיינר אליין האט אויך צוגעהאלפען. ער איז דעם נאנצען טאג ארומגעלאפען אין זיין נייער, נאכגיינער מאשין, פאר-לענט איהר. אבער אלע מאל, וועז דיינר איז צוריקגעקומען מיט דעם לעצטען אינקוף ,אין האט שוין נעוואלט אוועק-שטעלען די מאשין אין גאראדש, האט די מוטער ווידער זיך דערמאנט, אז עפעס פעהלט איהר, און דיינר האט ווידער גע-מוזט לויפען אין שטאדט.

אבער ענדליך איז דער פויערליכער טאג נעקומען. ניט נאר די הויז און אלץ אין דער הויז, נאר אפילו דער דרויסען ארום. דער הויז האט אויסגעקוקט יום-טוב'דיג. פון די מענשען אין דער רייכער האלצמאן הויז איז דאך שוין אפגערעדט. פון דעם באלצאם, מר. האלצמאן, ביז דעם שווארצען, וואס האט ארויסגעהאלפ-פען אין קיך, האבען אלע ציימיי שטונדען נאכאנאנד נעשטאנען ביי דעם שפיגעל, האט אויסגעבונדען אין שניפס נאב'ן צוויימען, און קיין אייגענר האט איהם, וויימ אוים, ניט צופריידענגעשטעלט. אונ-טען אין הויז, איז שוין לוהוויג נעשטא-נען ביי דער טיר, אויסגעפוצט און זיין פראק מיט די מעשענע קנעפ ,און אוים-נעצויגען ווי א סאלראס, ווארטענדיג אויף די נעסט, און דיינר, ביי זיך אין ציימער, איז נאך אלץ ניט נעווען פארטיג מיט זיין טואלעט. דאס מאל האט אויך די קליינע בעפי זיך באטייליגט אין דעם יום טוב. עס איז נעווען איהר ברודער'ס שמחה, און זי איז נעווען אויסגעפוצט אין א נייער, בלויער דרעס מיט קורצע ארבעל, שעהן אן רייצענד, און היבש עלטער ווי איהרע אמת'ע יאהרען זענען נעווען.

(וויימערעם קומט)

נייעס פון קיטשענער

שבת ב' תרומה האט אין קיטשענער נעדאווענט דער חזן א. שטיינבערג פון וויניפעג. שוין לאנג, אז קיטשענער האט ניט נעהאט אזא גוטען חזן אלס נאסט פאר א שבת. ער האט מיט זיין דאוונען ממש באגייסטערט די מתפללים. א חוץ וואס ער איז גוט באהאוועט אין דעם נוסח מתפלות טייטשט ער ממש אוים די תפלות דורך זיין זיסער נגינה א שטארקען איינדרוק האט נעמאכט זיין אב הרחמים הוא ירחם עם עמוסים. עס איז אויסנעקו-מען ווי ער האט ממש נעבעטען רחמים ביים רבונו של עולם פאר דאס אידיש לויידענדע אומה.

זונטאג האט ער נעוואלט נעבען קאנ-צערט אבער די אונטערהאלטונג פון די בני ברית, וועלכע איז פארנעקומען אין דעם זעלבען אויפדערנאכט אין דער "וואל-פער הויז" האט נעשטערט, און דער חזן א, שטיינבערג האט בלויז נעדאווענט מעריב.

אויפדערנאכט איז דער חזן דער שרייבער פון די שורות און נאך אנדערע נעסט נעווען איינגעלאדען ביי מר. נ. ארוי, ווארו מען האט זיך ביי א נלעזעל טיי פיין אונטערהאלטען, הנאה האבענדיג פון די פארשיידענע חסידישע און פאלקס לידער, וועלכע דער חזן האט נעזונגען.

ח. בערניקער.

עס קען נאך ערגער זיין

מר. היקס : — מיין פרוי קען אפ-רייזען שטונדען לאנג וועגען איין אויס-צינער זאך.

מר. וויקס : — זינדיגט ניט, מר. היקס מיין פרוי קען רייזען שטונדען לאנג וועג נען נאך ניט !

היט אייער געזונט

פונקט ווי וויכטיג עס איז א גוטער דאקטאר, איז נאך וויכטיגער, אז די פארשקריפשען וועלכע דער דאקטאר גיט זאל דיספענסירט ווערן נעמאכט ווי-רען פון א קאמפעטענטען דראגיסט.

ראָטבאַרט

דער ראיעלער דראגיסט.
טעלעפאנירט אונז. מיר שיקען נאך אייער פרעסקריפשאן און דעליווערן, ניט אכטעגדיג אין וועלכען טייל פון שטאדט איהר וואוינט.
מעסינג פריזיון.
שנעל, ראיעל, פינקטליך.
ראטבארט'ס דראג סטאר
קארנער דאנדעס און אגנסטא עוועניו.
נייער טעלעפאן :
676 קווין סטריט וועסט
עדעלייד 6201

מואוינג סייל

קאפלאנ'ס האדוועיר סטאר,

קארנער קאלעדזש און בראנזוויק. אלעס מוז פארקויפט ווערען, ביליג. מיר מופען אין 417 דאנדעס סטריט וועסט. מיר וועלען סאקריפיסען דעם סטאק און קריגען קעש. עס איז שוין פאר פסח, קענט איהר א סך סיפען קויפענדיג יעצט טעפ, טעפער, גלעזער, פיינט, וואדרש. פלאר וואקס, עלעקטריק לעמפס, רופינג פייפער, $1.20 א רא' און העכער. מיר זענען אויך גרייט איבערצוגעבען די נאנצע ביזנעס מיט א גוטלאך פאמפ. סאקריפיסענד. קומט צו 352 קאלעדזש סטריט.

(118)

א. ווי. טאלצעס

אנענט פאר "מארגען זשורנאל", "טאגעבלאט", "אמעריקאנער" איז יעצט אין שטאדט טאראנטא צו קאלעקטען פאר די אויבענדערמאנטע צייטונגען.

מיין פארלאנג פון אונזערע גוטע סובסקרייבערס איז, מיר ניט אויפצוהאל-טען מיט די צאהלונגען. אורואכע צוליעב מיין שוואכען נעזונט, לא עליכם, דאנק איך יערען פאר דער נעפעלינקייט מיט'ן וואונש פון כל טוב.

איך נעהם אן אלע אננעלענענהויטען ווי נייע סובסקרייבערס א. ז. ו.

מיין וואוינונג איז אין פאדד האטעל רום 1051.

אקאונטענט-בוקקיפער

12 יאהר עקספיריענסד, וועט פיהרען אייערע ביכער מיילי-צייט, אדער אודיטען פאר מעסינג פרייזען.

אינקאם טעקס רעטורנס פיילד.

א. א. נאלדענבערג
75 האמוואוד דריוון
הילפרעסט W 7504

היי און האבער

צו די ביליגסטע פרייזען אין שטאדט, אויך גרויסער סטאק בורזקעס און מערעז, זיהר ביליג. ריליעבל פראדוס. 352 באטהורסט סטריט. ערעלייד 2941, און טריניטי 5774

9471-3-4)

קאנגא
מעדיצינען

ליידט איהר פון עקזימא, הויט - קראנקהייט, דאן נוצט דעם וואונדערבארען זאלב קאנגא - סעזאן.
ליידט איהר פון רהומא-טיזם, שטייפע גלידער, רייבט זיך איין מיט קאנ-גא, לינימענט. צו באקר מען ביי סינגער בריידער (דראגיסטען) 26 קווין א. מעלעפאן עלגין 7512. מיר דעליווערן און שי-קען ביי מעיל, אלס פרייז.

SINGER BROS.
DRUGGISTS
26 QUEEN ST. EAST
TEL. ELGIN 7512

ליידט איר פון א ברוך ?

(ראפשורד)

א גוטע מראם און גוט צוגעפאסטע, באקומט איהר נאר ביי די סינגער בריי-דער, זיי זיינען די אייני-צינע אידישע אנענטען פון די נרעסטע מראם קאמפ.

צו פארקויפען

צו פארקויפען, 48 הונדערט דאלאר, סאליד בריק, ריטעטשט הויז, האדוואוד פלארס, נאראדזש. גרייס און קאלערזש סעקשאן, מיס קענווייק, טעלעפאן טריניטי 0965 עם.

103)

צו פארקויפען א גרויסע פרוכט און וועדשטעטייבל סטאר מיט פיקסטשורס און וואוינונג, בעסטער פאפאט אויף קא-לערזש סטריט. פרענען 286 קאלערזש. אוראכע איהר וואוינט.

110)

איבערצוגעבען דעליקאטעסען, קאנ-פעקשענערי און נראסעריי סטאר מיט רומס. 264 קווין איסט.

64)

צו פארקויפען א טאליד סקיי, 24 פוס ,גוט ווי ניי, אויך א נייש אנעל פעש רעדזשיסטער, זעהר ביליג. פרענען 12 קענזינגטאן עוו.

111-3-2)

צו פארקויפען א גוט נעהענדע נראסערי אדער צו פארענטן. 10 קענזינגטאן עוו.

116-3-3)

דער בארימטער רעדנער, מר. פרידמאן מאכט באקאנט מיינע פיעלע קאנסטומער, דאס איך האב ערהאלטען א גרויסען סטאק דיימאנדס, גרויסע בארניינס. טעלעפאן טריניטי 0766 עם.

119-3-2)

צו פאררענטען

צו פארענטען 2 שענע רומס, דושע נימאר סטריטס, הייסט וואסער א נאנ-יאהר. A 233 בארדען סט. וויוועלי 6918.

107-3-2)

צו פארענטען אן אפ-טו-דייט פלעט פון 3 אדער 4 רומס אין סאן רום, נא ראזזש. 36 ראשלאם דרייוו.

117-3-2)

צו פארענטען מעניגע, נאדט אויף קאלעדזש, באהויצטען לאנער רופלעקס, אלע קאנווייניענס, נאראדזש. גליק אריי-צומפען. אויך א באהויצטען דופלעקס מארקהאם, נאדט פון קאלעדזש. ליידיג דעם ערשטען אפריל. פרענען טעלעפאן טריניטי 3776.

122)

צו פארענטען א פלעט פון 3 רומס מיט אלע קאנווייניענס, 146 ביטהרס סט. טעלעפאן טריניטי 2895 עם.

71)

פייפערהענינג און פיינטינג

פאר בעסערע ארבייט אין פיינטינג און דעקאריישטינג, ביליגסטע פרייזען, בעסטע צופרידענהייט, — טעלעפאנירט שארפ און קא. וויוועלי 7261.

67-3-4)

פיינטינג, פייפער הענגינג

מיר דעקאריישטען אייערע רומס פאר 5 דאלאר א רום, מיט אונזערע פייפער. טעלעפאנירט גלייך : — לאמבארד 6951.

מזון כ. וולאדאווסקי

מיינישגיש בעשולטער פיירזשטען

מוהל

— אויך —

מאדערנע מסדר קרושין

פויזוויסעס אין ענגליש

פלעגערן פון קינדער זאלען דאס נעהמע, אין אנבעטראכט, ווייל דאס איז דער בעסטע פון זייערע קינדער

פאנטרי ליים קענען מיך אויך רופען צ, זייערע שמחות. איך ווער קיינעם ניט ענטזאגען צו קומען.

ווהוינונג 62 בראנזוויק עוועניו, טעלעפאן קינגסדזייל 8882.

עריכט אומזיסט.

צו פארקויפען

צו פארקויפען, 48 הונדערט דאלאר, סאליד בריק, ריטעטשט הויז, האדוואוד פלארס, נאראדזש. גרייס און קאלערזש סעקשאן, מיס קענווייק, טעלעפאן טריניטי 0965 עם.

103)

צו פארקויפען א גרויסע פרוכט און וועדשטעטייבל סטאר מיט פיקסטשורס און וואוינונג, בעסטער פאפאט אויף קא-לערזש סטריט. פרענען 286 קאלערזש. אוראכע איהר וואוינט.

110)

איבערצוגעבען דעליקאטעסען, קאנ-פעקשענערי און נראסעריי סטאר מיט רומס. 264 קווין איסט.

64)

צו פארקויפען א טאליד סקיי, 24 פוס ,גוט ווי ניי, אויך א נייש אנעל פעש רעדזשיסטער, זעהר ביליג. פרענען 12 קענזינגטאן עוו.

111-3-2)

צו פארקויפען א גוט נעהענדע נראסערי אדער צו פארענטען. 10 קענזינגטאן עוו.

116-3-3)

דער בארימטער רעדנער, מר. פרידמאן מאכט באקאנט מיינע פיעלע קאסטומער, דאס איך האב ערהאלטען א גרויסען סטאק דיימאנדס, גרויסע בארניינס. טעלעפאן טריניטי 0766 עם.

119-3-2)

פארלאנגט

ערשט - קלאסיגער דייטשער פיינטער און פייפערהענגער. טריניטי 7909.

120-3-2)

פארלאנגט א שטארקען עקספיריענסד מאן ארומצוגעהן ארום אן אינווהליר. מרם. וויים, 593 יורק סטריט.

112)

פארלאנגט א פרוי פאר הויז ארבייט, זאל אויך מענען גוט קאכען. מעג זיין א גרינע. פרענען צווישען 7 אן 8 אוועגס, טעלעפאן מעלראז 6826.

109-3-2)

פארלאנגט א מיידעל צו אכטונג נעבען אויף א קינד, אן אויך לייכטע הויז ארי-בייט. פרענען A 313 יאנג סטריט.

113)

פארלאנגט עקספיריענסד פיינשערס פעקשענערי און נראסעריי סטאר מיט רומס, גוט ווי ניי, אויך א ניישאנעל קעש רעדזשיסטער, זעהר ביליג. פרענען 12 קענזינגטאן עוו.

761)

יונגער דייטשער מאן פארלאנגט ארבייט ביי קארפענטינג, רעפייר אדער פיינטינג. טעלעפאנירט עלגין 5815.

114)

דייטשע פרוי זוכט אלעראיי הויז ארי-בייט 25 סענט א שטונדע. פרענען 123 עלם סטריט. עלגין 8635.

115)

5 דאלאר 5 דאלאר

פייפערהענגער און פיינטער

פאר 5 דאלאר א רום פייפערען מיר אויס אייערע רומס מיט די לייטעסט סטייל פייפער. וואלפייפער, וועלוועט, אויך מאכען מיר פענטינג, קראפטסמען בלענדינג ביליג. רופט גלייך אפ טעלעפאן טריניטי W 7304. עסטי-מיטס פרייי.

4560-3-10)

פאטראניזיט די איניציגע אידי-שע ווינדאו קלינינג קאמפאני

מיר אסענרען צו אלערהאנד הויז פעסטארי אפיס און סטאר קלינינג בעסטע ארבייט צו דיי בילינגסטע פריזען. מיר מא-כען אפטמענטס פון 8 אוועגס נאך 7 אוועגס טריניטי W 3520 NEW YORK WINDOW CLEANING CO. 427 BAY ST

חפצ'ס „מארגסין" אַרדערס אויף פסח ווערן טעלעפאנירט

צו וואס שיקען טארגסין אדרעסס, וועז מיר טעלעפאנירען עס פאר 25 סענט ? ביליגסטע פריזען אין שטאדט.

חפץ'ס שיפס קאנטאר
דעליווערט מיט פולער נאראנטיע
פסח'דיגע שפיין פעקלאך
(מצה, מעהל, צוקער)
„טארגסין" פעקלאר, אויך דאלאראן אביסראל טעלעגראפיש בלויז 25 סענט
1000 צופריעדענע קאסטומער !
הונדערטער אונטערשריפטען !
קומט אדער טעלעפאנירט :

חפצ'ס שיפס קאנטאר
DOMINION TICKET OFFICE
143 QUEEN ST., WEST
ADELAIDE 5971

אונטערזוכט אייערע אויגען, און קריגט די ריכטיגע גלעזער. דער אייג-ענער ספעציאליסט, וועלכער איז אויסארייזירט פון נאווערנמענט אלס האבען זיך פאראיינינט צו מאכען א
אפטאמעטריסט
און אפטישען
דר. הענרי האררים
279 קאלעדזש סטר.
(לעבען ספאדינא)
אפען ביז 9 אוהר אין אוונט.
Dr. Henry Harris
EYESIGHT SPECIALIST
Phone Trinity 6604
279 College St. near Spadina
Open until 9 p. m.

נייעס ביי אונז אין שטאדט

5 יאהריגע קינד טויט און 50 יאהריגער זיידע נעפערליך פארוואונדעט פון אויפריים

דער פינף יאהריגער פיטער דושקאן איז טויט און זיין זיידע דאס דיוינוס, 50 יאהר אלט, נעפינט זיך נאך אלץ אין א קריטישען צושטאנד, אלס רעזולטאט פון אן אויפריים, וואס איז פארנעקומען אין דער דיוינוס וואוינונג, אויף 653 ראודס עוועניו.

דער אויפריים איז נעשעהן, ווי מען גלויבט, ווען מר. דיוינוס האט נעווארט מאכען א פייער אין קיר־אויוון מיט נאפט אדער נאזאלין, ווען פייערלעשער זענען אנגעקומען אויפן פלאץ בעת זיי נעטראפען דעם סטאוו בארעקט מיט אן אויסיגער פלייסקויט און רעשטלאך פון א בלעך זענען נעווען צושפרייט איבער'ן צימער.

וועגען דער טראגעדיע האט מען זיך דערוואוסט, ווען שכנים האבען דערזעהן דעם אינגעלע אריינלויפענדיג פון הויז שרייענדיג און זיינע קליידער זענען נעווען איינגעהיצט אין פלאמען. א שכנה האט מיט די בלויזע הענט אויסגלאשען דעם פייער פון זיינע קליידער, אבער דאס קינד איז שוין נעווען שטארק צוברענט.

אין הויז האט מען נעטראפען דעם שטארק צוברענטען מר. דיוינוס אין א פארוואוסט אויסגעשעען דאס פייער. ער האט נישט נעוואלט פארלאזען דאס הויז ביז ער האט נישט אריינגענומען זיין פרוי, וואס איז נעלעגען קראנק.

די עלטערען פון קינד זענען אין שטארק נישט נעווען אוף האבען זיך דערוואוסט וועגען דעם פייער. ער האט נישט אריינגענומען קיין זאכן פון הויז.

די פרוי איז נעווען באהאלטען אין א קעלער, וואו דער פייער פארשפרייט זיך נישט אזוי שנעל. דאס קינד איז נעפונען אין א שלאפצימער.

ארעסטירט צוליעב גלאז אויף זיינע אקסל

דער אכצעהן יאהריגער דושעק סידעק פון דעלאוויר עזונעניו אין נעכטען ארעסטירט געווארען אויף עכליכע קלאגעס פון אייבערכעכן זיך אין הייזער.

אריינגעפאלען איז ער אין די הענט פון דער פאליציי צוליבע ברעקלאך גלאז אויף זיינע אקסעל, עד איז ארויסגעקומען דורך צוברעכען א שויב אין קעלער פון דער האנט ווי ער האט זיך ארויסגעכאפט אויף דער שטראס.

קרינט מתנה פון ריכטער לכבוד זיין געבורטסטאג

דעם, וואס איז געבארען נעווארען אום 29־טען פעברואר, איז זיכער נישט צו מקנא זיין. אז א מענש קען פיינרען זיין נעבורטסטאג בלויז אינמאל אין 4 יאהר, האט דער ריכטער נעכטען אין פאלים קאורט טאקע ארוים נעווייזן זיין סימפאטיע צו אזא אונגליקליכען ,,וואס איז נעבארען בראכט נעווארען פאר אנשיכורען זיך, אין אפגעלייגט זיין שטראף אויף אן אומבאשטימטער צייט.

דער באשולדיגטער האט דערצעהלט, אז, אמת, לכבוד זיין זעלטענעם נעבורטס־טאג האט ער זיך נעכטען אנגעשיכורט, אבער ער אין שוין באשטראפט נעווארען; ער איז אראפגעפאלען פון א סטריט קאר אין האט זיך צוקלאפט דעם קאפ.

אפארטמענט הייזער וועלען מוזען האבען פייער אלארמס

אין א בריעף, וואס דער פייער מאר־שאל האט נעכטען צוגעשטעלט צו דער שטאדטישער לעדזישלייטשאן קאמיטע, איז ער מסכים מיט דער מיינונג פון פייערטשיעף סינקלער, אז די שטאדט זאל דורך א בייזלאז צווינגען אלע אפארט־מענט הייזער צו באזארגט ווערען מיט פייער אלארמס.

לויט דער אלגעמיינער הסכמה צו דעם פלאן איז גאנץ ווארשיינליך, ער זאל אין גיכען אנגענומען ווערען און ווערען בינעהנר פאר אלע אפארטמענט הייזער אין שטאדט.

די פאליציי זאגט, אז אין פאלים סטיישאן האט ער זיך מודה נעווען אין 15 גנבות פון הייזער.

וואודסווארט באדאנקט פועלי ציון ־ צעירי ציון פאר טעלעגראמע

דושׂ. ס. וואודסווארט, ארבייטער דע־פוטאט אין קאנאדער פארלאמענט, האט צוגעשיקט פאלגענדען בריף צו רער הי־נער פועלי ציון ־ צעירי ציון ארגאניזאציע אלס ענטפער אויף זייער טעלעגראמע:

פאראיינטע אידישע סאציאלי־טישע ארבייטער פארטיי,
24 סיסעל סטריט,
טאראנטא, אנט.

"ווערטע הערען: —

"איך דאנק אייך זעהר פיעל פאר אייער טעלעגראמע וועגען דעם אפזאג פון דער רעזיערונג צו דערלויבען אונז אפילו פארצושלאגען דעם אמענדמענט צו סעקשאן 98. עס איז באזונדערס ערמו־טיגענד צו באמערקען, אז אידער קלייבט זיך אויפאזווועקען די עפענטליכע מיי־נונג.

"איך זעה, אז ווי נאך קיינמאל פריהער מוזען מיר יעצט אנפיהרען אן אויפקלערונגס קאמפיין אן נאכפאלגען עם מיט באשטימטער ארגאניזירונג, אז מיר זאלען הבאען א געזונדע צוזאמ־מענארבעט צווישען ארבייטער פארטער אין פארלאמענט, כדי מיר זאלען קע־נען צווינגען וועלכע רעגירונג עם וועט זיין אין מאכט צו אנערקענען אז זיי מוזען זיך רעכענען מיט אונזערע פארלאנגען.

אייער ערגעבענסט,
דזשיי. ס. וואודסווארט".

דריי אינגלאך געבארען אין עיבור טאג אין טאראנטא

טאראנטא דזשענעראל האספיטאל, סט. מייקעלס האספיטאל און וויטשע'ס קא־לערזש האספיטאל, יעדער פון זיי האט ביינעטראגען א נייעם קאנאדער בירגער צו דער צאל פון די, וואס האבען זעלטענע נעבורטסטעג.

אלע דריי געבארענע אין טאראנטא דעם 29־טען פעברואר זענען אינגלאך און ווי מבינים זאגען, נאנץ פיינע און גע־זונטע דערצו. נאר זייער ערשטען גע־בורטסטאג וועלען זיי פיירען נעבאך ערשט אין פיער יאהר ארום.

יונגע פרוי ווערט פלוצלונג קראנק און שטארבט

מיס אליס גארעט, 26 יאהר אלט, איז זונטאג אוועגט נעבראכט צווישען אן .סט. מייקעלס האספיטאל, וועו זי האט פלוצלונג זיך דערפיהלט שלעכט אין דער היים.

זי איז נעבטען געשטארבען. דאק־טוירים דערקלערהען, אז זי איז נעשטאר־בען פון א האירץ פעלער.

נייער אפאראט באנוצט אין אויסלעשען פייער

אין א בריף, וואס דער פייער מאר־שאל האט נעכטען צוגעשטעלט צו דער שטאדטישער לעדזישלייטשאן קאמיטע, איז ער מסכים מיט דער מיינונג פון פייערטשיעף סינקלער, אז די שטאדט זאל דורך א ביי־לאז צווינגען אלע אפארט־מענט הייזער צו באזארגט ווערען מיט פייער אלארמס.

לויט דער אלגעמיינער הסכמה צו דעם פלאן איז גאנץ ווארשיינליך, ער זאל אין גיכען אנגענומען ווערען און ווערען בינעהנר פאר אלע אפארטמענט הייזער אין שטאדט.

דריי אינגלאך געבארען אין עיבור טאג אין טאראנטא

טאראנטא דזשענעראל האספיטאל, סט. מייקעלס האספיטאל און וויטשע'ס קא־לערזש האספיטאל, יעדער פון זיי האט ביינעטראגען א נייעם קאנאדער בירגער צו דער צאל פון די, וואס האבען זעלטענע נעבורטסטעג. קיינער האט אויפן נישט נעזעהן אריינגעהן אוף אריינגען.

איר מאן האט זיך נעריצט מיט איר

אבער נישט לאנג!

„איך האב אנגענומען נעהמען קראשען זאלץ פאר קאפ־שוינדעל" און פאר די לעצטע צוויי יאהר צייט בין איך נעווען אינגאנצען פרעי פון אטאקעס. איך נעהם זיי איך יעצט, וויבאל זיי האלטען מיך אין פולען נעזונד. מיין מאן פלעגט נעהמען מאבען פון מיין נעהמען קראשען זאלץ; יעצט נעהמט ער זיי שוין אליין. און אזוי אויך מיינע. מיין אויפריכטיגע, סטעוו דאנס", — מרס. דושׂ. פ.

וען אייער מאבען אדער פארריי־אונגס זאפטען הערען אויף פלייסען, אין אי־שטאס אייער שפיינ זאל אייננעוואפט ווע־רען פון אייער סיסטעם, קלייבט זיך עם אין ווירט אין אייד, פראדוצירענדיג שוידליכע עסידס אין נאזען, וואס שאפען קאפ־שוינדעל. הארצברענענדיג אין אי־נעבלאזענקייט.

קראשען איז א קאמבינאציע פון זעקס זאלצען, וואס דערלאנגט זיך באלד צום וויאדערצל פון אלע צרות. ערשטענס באי־זייטיגט פון דאס פלייסען פון דיי פאר־דיינערונג און אנדערע קאמפלי־קעישאנס, וועלכע קענען פארורזאכען קאפ־שוינדעל, אונ דאן פארזיכערט עם פולען. דעמולטאנט און זיכערען דערווייר־טערען פון אפפאל יעדען טאג, און דאס כיינס א נעבעשטער פון דאס סוף צו קאפ־שווינ־דעל און א באניטש און פולקארציג הנאה פון אייער שפיינ אהן דער מינר־כטער מורא פון דאדפען. באצאהלען די אלטע שמערציגע שטראפן.

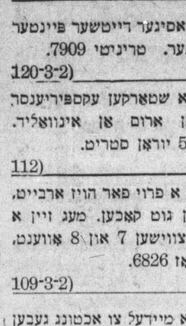

חפצים פאר קאנאדע

„דערם אויף פסח"
פון מעלעגראפירט

חפצים שיפם קאנאטאר

DOMINION TICKET OFFICE
143 QUEEN ST., W
ADELAIDE 5971

ער דארף די עקסטרא נארונג וואס פריים קאסט גיט

שרייבט פאר פריים רעפיפי ביכלעך.

J. S. Fry & Sons (Canada) Limited, Montreal, Que.

מיט וואס באוארנט איהר אייער קינד פאר די נעפער־ליכע מאלצטען, וואס קומען אן? עס קומט קלאר אין נעיע, און נאך שפעטער, רעכען און שניי צו בא־קומען. פריים קאסט איז דער קלוגער מיטער־מ עקטער. באטראכט נאר — די ענערגיע נעבענדע קראפט פון פריים איז צוויי מאל מער ווי פון גוטען מאנארען פלייש! פריים איז אויך אין די גוטען קאלאר טעם — און דער עקאנאמישטער שפיין נעטראנק, וואס איהר קענט קויפען.

ווילנע

(פארטעצונג פון פיידוש 4)

ספעציפישער, קנעכטישער "לאיאליזם". טאגבלאט "צייט", וואס נעווהנלעך סימ־פאטיזירט עם מיט'ן צוינזים. דרוקט אי־בער אן ארטיקעל פון פאלקיסט קאפלאן פון ביאליסטאק, וועלכער האט שוין בעת די לעצטע וואהלען נעשטיצט די אזוי נע־רופענע לאקאלע ליסטע מיט א נראוויטא־ציע, צום רעגיעהונגס לאגער. וועגען דער טראגעדיע פון אונזערע גאליציאנער דע־פוטאטען. זיי האבען נעקריצט מיט די צייטן, זיך נעפארטשעט אין וועהטאג צוי־ליעב דער לאגע פון די אידען אין פוילן, צוליעב דערערזיערונגס פאליטיק לגבי אידן. אבער דאך האבען זיי ניט נעקענט שטימען נעגען דער רעגיערונג. זיי האבען ניט נעקענט צוליעב דער אחריות וואס ליענט אויף זיי. איך האב מיר נעקענט אויף דעם דאזיגען לוקסוס ערלויבען, מחמת איך טראג ניט קיין פראנטווארט־ליכקייט. וויייל איך בין איינער אליין, אויס דעם גרונד מעג מען מיר מקנא זיין, נאר עפעס אנדערש זיינען מיטגליעדער פון דער קאלאמארהייט. ווי אונגליקליך זיי זיינען! וואס פאר א טראגישע פיגור רען! ניט קענען שטימען נעגען דער רעגיערונג, בעת דאס בלוטענדע האנד חייסט עס טאן, בעת די נשמה וואס איז צוואוועהטאנט איבערן אידישען גורל, רייסט זיך דערצו ממש.

די ווילנער אידישע צייטונג דרוקט איבער די דאזיגע פלוידערייען! און דאס אין א מאמענט, וועו עם דעצידירט זיך דער גורל פון די באשולדיגטע און אנגע־קלאגטע אידען, און אפשר טאקע דער־פאר?

וואס טוט זיך אין ווילנע? וואס איז נעשעהן מיט ווילנע, דער ירושלים־דליטא?

(איטא)

35 ארעסטירט בייא העגער סאמף

טשאטאם, אנט. פעברואר 29.

צוויי פרויזיניצקיעס פאליסיסט הא־בען דא איבערגעריסען א הענגער קאמף אויפ'ן פארם פון דושאהן דושאזשא אין ווייסי טאונשיפ. און האבען פארבייכענט די 35 אנווייזענדע. נעווען זויי־נען דערבי 125 פערזאן, אבער זיי זיינען אנטלאפען פון דער פאליציי איבער פעל־דער.

די פאליציי האט פארכאפט די שלע־גער, 25 הענגער.

די ארעסע פארן הענגער קאמף איז נעווען איינגעאדרעסט אן קיף אויף דושאהן פארם. צוויישען די וואס זיינען אויסגעפרעגט נעווארען, האבען זיך צעפוי־נען אזעלכע וואס האבען אנגענגעבען אדרעסען אין מאנטרעאל, אטעראוויי, טשאטאם, דעטראיט, לימינגטאן, סימקא און אנדערע.

קיין ארעסטען זיינען ניט נעמאכט ווארען, אבער דער קראון אטורניי באי־טראכט צו מאכען קלאגעס נעגען די גע־פונענע.

הערי פישעל ניט פרייַ אפיסעם פאר'ן ישוב הישן קאמפיין

די פארטרעטער פון די "ישוב הישן" אונטסטיטוציעס האבען אויף דעם מיטינג זיך אנגעשלאסען אן די פארשידענע קא־מיטעס פון דער קאמפיין ארגאניזאציע, און עס זיינען גלייך אויסגעארבייט ע־רען פלענער וויי די ערגרייכען אלע אי־דישע עמיינדען לטובת דער גרויסער אונטערגעהמונג.

אויף דעם מיטינג האט דער בא־וואוסטער אידישער בלי־טוער, מר. הערי פישעל, טשערמען פון דעם קאמפיין, אנאנסירט אז ער גיט אף אפיסעם מיט אלע נויטיגע אירנריכטונגען פריי. אין זיין אפיס בילדונג אויף 5־טע עוועניו, אלע הערקווארטערס פאר דעם דרייוון, פאר אזוי לאנג עד עס וועט זיין נויטיג.

די קאמיטע האט מר. פישעל'ן הער־ציג בעהאנדט פאר זיין ערשטען שפאנעם בייטראג צו דעם קאמפיין. דער אפיס, ווי שוין אנאנסירט, איז אין 276 פיפטע עוו. נישט ווייט.

דער פראגער יריד

פון אונזער דאטיגען קארעספאנדענט פ. לאנשטיין.

בלי שום ספק וועט די פראגער מעסע זיין דער אינטערנאציאנאלסטער יריד, וועלכער וועט איצט אפגעהאלטען ווערען. בערעמער און וויכטיגסטער טייל פון אונ־זער לעבען שפילט זיך דערבייא אף אן ס'איז ווייכטיג, אז די טשעכי־שע אינדוסטריע האט אין דער לעצטער ציים נעטאן אלעס בכדי ניט פארדרענגט צו ווערען פונ'ם וועלט־מארק, וועט עס זיין אינטערעסאנט צו זעהן ווי אזוי די אינדוסטרי האט אינערהאלטען איהר נאנצע פראדוקציע, בכדי צו האבען די מעגליכקייט הן מיט נוטער סחורה, הן מיט בילינג פרייזען צו קאנקורירען מיט דער נאנצער וועלט.

אויפ'ן איצטיגען פראגער יריד וועט צום ערשטען מאל אפגעהאלטען ווערען אן אייערע נע מעסע פאר האטעל און רעסטא־ראציע, — יערעם לאנד באזונדערס. עס ארייננעקומען וואס מעהר פרעמדע. עס ווייזט אריס איהרע באזונדערע שעהנע מיקומות, די נאטירליכע און קינסטלערישע אייגענארטען, וואס דאס לאנד פארמאגט. אודאי מוז מען האבען מעגליכקייטען פרעמדע מענשען אויפצונעהמען און זיי מבכד זיין מיט'ן בעסטען, וויי זיי זענען עס נעווארענט בייי זיך אין דער היים.

ס'איז קלאהר אז דן אלע ביז־איצטי־גע האטעלען, אבסכניות און נאסט־הויפען, וועלכע האבען נעדינט פאר סוחרישע ריי־זענדער, מוזען נעמענדערט ווערען, ווי באלד ס'זאלען אהין קומען רייזענדע וואס ווילען האבען תענוג אויף דער ריזיג.

אויפ'ן איצטיגען פראגער יריד וועט מען קענען זעהן ווי אזוי מען קען אלטע האטעלען און רעסטאראציעס אי־בערבייטען נאכ'ן מוסטער פון וועלט־האטעלס, בכדי יערער זאל האבען א כא־נריף ווי אזוי ער זאל עס מאכען בייי זיך אין דער היים.

חוץ לזה וועט זיין אן אייגענע אויס־שטעלונג "טיי און מאזוג". די נרעסטע

(פארטעצונג פון פיידוש 4)

אן דער נאנצער טאג איז אין נאר ניט אוועק. "הער טאג וואס איז קיין ברירה ניטא — פלעגט זי טראכטען — איז נאר־ווען אן דארף ניט אין לעבען איינגעהן כענט ווערען". מיט מיערע לאנגזאמע טריט פלעגט זי זיך קוים. קוים ציט צי־מער דערשלעפען, שטיללעהייט אין בע־טעל אריינוואהרפען זיך אן בלייבען פאר־זונקען אין איהרע ניהנים'דיג מאטערנדיגע מחשבות...

* * *

דער טאג איז פאר איהר זעהר א שווערער נעווען. די פריהערדיגע נאכט האט זי כמעט מיט קיין אוג ניט צוגע־מאכט. צוליעב די ווילדע נעראנקען וועל־כע האבען זיך איהר אין מוח געפלאג־טערט, זי האט זיך מיט איהר נאנצען וועג זען אהיים נעצווינגען, צו דער זיסער, ליע־בער און טייערער היים פון וועלכע זי וואלט אויסטערטער מאמען, לעבען איהר שטרענגען — אבער דאך אי־בערגענעבענעם טאטען. זיי אליין, האט זי נעטראכט, זיינען נאר בכוח צו לידערליכ איהר פארוואונדעט הארץ. גוזלויש שניי־דענד איז פאר איהר נעווען די באהויפ־טוג אז זי קען צוריק אהיים, ניט פאה־רען. א נאנצע נאכט האט זי זיך אזוי נע־פיינגט אין איהרע פינסטערע נעראנקען, אויפ'ן פארטאג איז זי אריינגעפאלען אין אן אומרוהיגען אפגעהאקטען דרעמעל און אינדערפרי־ה וען איהרע מיט קווארט־ראנטקעם האבען איהר צו דער ארבייט אויפגעוועקט, האט זי זיך קוים, קוים פון בעט אויפגעהויבען. זי האט זיך געפיהלט וויי נאך א שווערער קרענק. וועו ניט דער גיטא — פלעגט זי טראכטען — איז נאר־וועלט און דארף ניט אין לעבען איינגעהן כענט ווערען". מיט מיערע לאנגזאמע טריט פלעגט זי זיך קוים. קוים ציט צי־מער דערשלעפען, שטיללעהייט אין בע־טעל אריינוואהרפען זיך אן בלייבען פאר־זונקען אין איהרע ניהנים'דיג מאטערנדיגע מחשבות...

* * *

דער טאג איז פאר איהר זעהר א שווערער נעווען. די פריהערדיגע נאכט האט זי כמעט מיט קיין אוג ניט צוגע־מאכט. צוליעב די ווילדע נעראנקען וועל־כע האבען זיך איהר אין מוח געפלאג־טערט, זי האט זיך מיט איהר נאנצען וועג זען אהיים נעצווינגען, צו דער זיסער, ליע־בער און טייערער היים פון וועלכע זי וואלט אויסטערטער מאמען, לעבען איהר שטרענגען — אבער דאך אי־בערגענעבענעם טאטען. זיי אליין, האט זי נעטראכט, זיינען נאר בכוח צו לידערליכ איהר פארוואונדעט הארץ. גוזלויש שניי־דענד איז פאר איהר נעווען די באהויפ־טוג אז זי קען צוריק אהיים, ניט פאה־רען. א נאנצע נאכט האט זי זיך אזוי נע־פיינגט אין איהרע פינסטערע נעראנקען, אויפ'ן פארטאג איז זי אריינגעפאלען אין אן אומרוהיגען אפגעהאקטען דרעמעל און אינדערפרי־ה וען איהרע מיט קווארט־ראנטקעם האבען איהר צו דער ארבייט אויפגעוועקט, האט זי זיך קוים, קוים פון בעט אויפגעהויבען. זי האט זיך געפיהלט וויי נאך א שווערער קרענק. וועו ניט דער גיטא — פלעגט זי טראכטען — איז נאר־וועלט און דארף ניט אין לעבען איינגעהן כענט ווערען". מיט מיערע לאנגזאמע טריט פלעגט זי זיך קוים. קוים ציט צי־מער דערשלעפען, שטיללעהייט אין בע־טעל אריינוואהרפען זיך אן בלייבען פאר־זונקען אין איהרע ניהנים'דיג מאטערנדיגע מחשבות...

* * *

דער טאג איז פאר איהר זעהר א שווערער נעווען. די פריהערדיגע נאכט האט זי כמעט מיט קיין אוג ניט צוגע־מאכט. צוליעב די ווילדע נעראנקען וועל־כע האבען זיך איהר אין מוח געפלאג־טערט, זי האט זיך מיט איהר נאנצען וועג זען אהיים נעצווינגען, צו דער זיסער, ליע־בער און טייערער היים פון וועלכע זי וואלט אויסטערטער מאמען, לעבען איהר שטרענגען — אבער דאך אי־בערגענעבענעם טאטען. זיי אליין, האט זי נעטראכט, זיינען נאר בכוח צו לידערליכ איהר פארוואונדעט הארץ. גוזלויש שניי־דענד איז פאר איהר נעווען די באהויפ־טוג אז זי קען צוריק אהיים, ניט פאה־רען. א נאנצע נאכט האט זי זיך אזוי נע־פיינגט אין איהרע פינסטערע נעראנקען, אויפ'ן פארטאג איז זי אריינגעפאלען אין אן אומרוהיגען אפגעהאקטען דרעמעל און אינדערפרי־ה וען איהרע מיט קווארט־ראנטקעם האבען איהר צו דער ארבייט אויפגעוועקט, האט זי זיך קוים, קוים פון בעט אויפגעהויבען. זי האט זיך געפיהלט

שכנים ריידען

"איך בין באשעפטיגט אין א טעפעטער און עס איז א פראבלעם צו קענען דורכ־קומען מיט אלעס, וויייל איך העלפ צו אענ צייטאלטען מיין מוטער און שוועסטער. איך האב לייב צו קלייידען, זיך שמחה אבער איך האב ניט ענוג צו אויסגעבען אויף קלייידער. כדי צו נעבען א שמייכעל ערנערונג פאר דעם אויסזעהן פון מיין אריימער וואדדראבאב, בייט איך די מאלי־רען פון מיין קלייד אדער זאקען אזוי שנעל וויי זיי פארלירען זייער גלאנץ. איך נוץ שטענדיג דייאמאנד דאיס פאר דער ארבייט — נוצענדיג זיי אלס פערב פאר דרעסעס און אלס "טינקס" פאר זאקען. איך האב שטענדיג נעקראגען אזעלכע אויסערגעוויהנליכען פערנישט פעעטש רעזולטאטען, אז אונזערע שכנים רייזדען וועגען דער גרויסער צאל נייע ע ר ע זאכען וואס איך האב.

"איך האב אויסגעפונען וועגען דאיסמאנד דאיס פון אונזער ווערטפאלען אויף די טערע שטיין אבער קיין זאך ניט נעהרט. אבל־דינ איז די פון איר אוועק און מיט אן ארשטעלא־ציע אז זי האט פרובירט אלע פאר־שידענע קאפ אויף די טערפ אננעהויבען צו ציהען צו זיך. אין שטוב האט זי ניט נעווארפט קיין זאך ניט נעהרט. אבל־דינ איז אליין איר אויך אזוי נעווען. וועלעדנ בלייבען אלץ פאר־אהאלטען מיין מוטער און שוועסטער. איך האב לייב צו קלייידען, זיך שמחה אבער איך האב ניט ענוג צו אויסגעבען אויף קלייידער. כדי צו נעבען א שמייכעל ערנערונג פאר דעם אויסזעהן פון מיין אריימער, וואדדראבאב, בייט איך די מאלי־רען פון מיין קלייד אדער זאקען אזוי שנעל וויי זיי פארלירען זייער גלאנץ. איך נוץ שטענדיג דייאמאנד דאיס פאר דער ארבייט — נוצענדיג זיי אלס פערב פאר דרעסעס און אלס "טינקס" פאר זאקען. איך האב שטענדיג נעקראגען אזעלכע אויסערגעוויהנליכען פערנישט פעעטש רעזולטאטען, אז אונזערע שכנים רייזדען וועגען דער גרויסער צאל נייע ע ר ע זאכען וואס איך האב.

"איך האב אויסגעפונען וועגען דאיסמאנד דאיס פון אונזער ווערטפאלען אויף די טערע שטיין אבער קיין זאך ניט נעהרט. אבל־דינ איז די פון איר אוועק און מיט אן ארשטעלא־ציע אז זי האט פרובירט אלע פאר־שידענע קאפ אויף די טערפ אננעהויבען צו ציהען צו זיך. אין שטוב האט זי ניט נעווארפט

THE DAILY JEWISH JOURNAL
דער אידישער זשורנאל
THE HEBREW JOURNAL
Published by
JOURNAL PUBLICATIONS OF TORONTO, LIMITED
542 DUNDAS ST. WEST Telephones: ADelaide 7424-7425
NATHAN FRIEDLAND, President.
Only Daily Jewish Newspaper in the Province of Ontario.
Subscription Rates: $6 PER YEAR $3.50 SIX MONTHS
Single Copy—3 cents.
Entered as Second Class Mail Matter at C. P. O., Toronto, January 22nd, 1913.

יעצט נעמט מען זיך צו דער חלוקה

יאָפאן און כינע האָבן איינגעשטימט אויף א וואפענשטילשטאנד. יאָפאן האָט עס געטאן נאָכדעם ווי עס האָט זיך איר ניט איינגעגעבן דורכצוברעכען ביידע כינעזישע פארטיידיגונג ליניעס ארום שאנכאי.

וואָס עס איז שייך דער "אונאָפיציעלער" מלחמה, האָט נאָך מעגליך כינע ניט פארלוירן. און עס איז צוויי־פעלהאפט אויב אויפ'ן שלאכטפעלד וואלט זי פארלוירן. מיר זענען אָבער זיכער, אז ביים שלום־טיש וועט זי פארלירן. און אז כינע וועט ארוים די פארלוירענע, איז קיין צוויי־פעל ניט.

יאָפאן האָט נעדענקט, אז זי קען צושמעטערן די אפגעשוואכטע כינע אין אויגנבליק. אָן וועלכע עס איז אויבעריג אנשטרענגענדע, אז זי קען פארענטן שאנכאי פונקט אזוי שנעל וויז זי האָט פארנומען שטעדט און נאנצע פראווינצן אין מאנדשורייע. זי האָט זיך אָבער אנשטאטיגט אין אין אינעווייניגע אין מאנדשוריי אין איינגעשלאָסן פון שטאָל און אייזן, נאָר פון עקשנות'דיגן מענשליכקן ווידערשטאנד.

אויפ'ן שלאכטפעלד האָט יאפאן פארלוירן אין העכערן זין פון וואָרט. און דערפאר האָט זי צוגעשטימט צו א וואפענשטילשטאנד, וויילעד. אז ביים פרידענס־טיש וועט זי פיעל מער געווינען נאָכדעם ווי זי האָט באַווּיזן דער וועלט, אז ביי איר שפילט ניט קיין ראָלע קיין אפמאכן און קיין פעלקער־בונד. קיינער, און קיין זאך האָט ניט געקענט צוריקהאלטן דער מיליטעריישער יאפאן אנצופירן א מלחמה אן א מלחמה דערקלערונג.

מען מעג צווייפלן אין דעם, צי יאפאן וועט געווינען אלעס, וואָס זי זוכט צו געווינען. אָבער אז כינע וועט פארלירן. און אלעס פארלירן, אין דעם איז נאָר קיין צווייפעל ניט.

ווען די גרויס־מעכטע פון דער וועלט וועלען זיך אוועקזעצן ביים טיש און אָנהויבן די גרויסע חלוקה. וועט פאר כינע קיין זאך ניט בלייבן, און אין כינע איז דאָ מיט וואָס זיך צו מייליען.

מאנדשוריע פארמאָגט קוואָלען פון נאָטירליכע רייכטימער. און מאנדשוריע איז דאָך יעצט אין די הענט פון כלומרשט כינעזער, אָבער אין אמת'ן אין יאפאנ'ס.

כינע איז א "פארבראכן" באַאנגען געגען די גרויס־מעכטע מיט עמליכע יאר צוריק, דערמיט וואָס זי האָט צוגענומען ביי זיי די קאָנצעסיעס און מען מוז דאָך האַלטען אן אפגעגע טיר אין כינע. סעקרעטערי אף סטייט, סטימסאן, האָט עס נאָך מיט איבער א וואָך צוריק גלאָזען וויסען פון וואשינגטאן.

מיט איין וואָרט, פאר דעם "פרידען", וועלכען די גרויס־מעכטע וועלען יעצט שליסען צווישען כינע און יאפאן, דאַרף מען פיעל מער מורא האָבן איידער פאר דער מלחמה. וועלכע איז ביז יעצט געווען אזא "פריד־ליבע".

אויפ'ן שלום־טיש וועט כינע ליגען א פאָלשטענדיג אונבאַהאָלפענע אין די הענט פון די "קלוגע" וועלט־דיפלאָמאַטען, און עס איז טאָקע שווער צו זאָגען, וועלכע גרעסער פאר כינע איז א גרעסערע: די מיליטעריש יאפאן, אָדער די דיפלאָמאטישע אייראפא?

דער טאראנטא'ר חוב

ווען פינאנץ קאמישאנער ווילסאן האָט פארעפנטליכט די עסטי־מיטס פון דאָס יאָר, האָט זיך ארויסגעוויזען, אז די שטאָדט טאראנטא איז א בעל חוב אויף א סומע פון איבער 128 מיליאן דאלאר. און אז אויף דעם חוב דארף געצאָלט ווערען קרוב צו צוואנציג מיליאן דאלאר א יאָר.

אמת איז, אז איבער 85 מיליאן דאלאר איז אינווסטעט אין פאָלקס אונטערנעמונגען, ווי טאראנטא היידרא און די טאָראנטא טראנספארטיישאן קאמישאן. אין דער ערישטער אונטערנעמונג האָט די שטאָדט אינווסטעט איבער 30 מיליאן דאלאר. און נאָכהער צו 35 מיליאן דאלאר אין דער טראנס־פארטיישאן קאמישאן. ביידע צאָלען פאר זיך אליין. און נאָכהער צו צוואנציג מיליאן דאלאר קומט פוך הויז איינגענומען פאר לאָקאל אינפראוומענטס. אזוי אז פון שטייערען אין דיר ביי־נעכר דארפט נעמען ווערען אין פארשידענע אופן א חוב פון איבער פערציג טויזענט דאלאר. די שטאָדט איז פארנאָמען אויף 128 מיליאן דאלאר, אָבער זי צאָלט נאָר פאר דער אויבענדערמאָנטער סומע.

פאר אזא שטאָדט ווי טאָראנטא מיט א באַפעלקערונג, וועלכע איז איבער דריי פערטעל מיליאן, איז א סומע פון פערציג מיליאן דאלאר ניט קיין צו גרויסער חוב. איינער נוצען אָבער אוים די גרויס סומע פון 128 מיליאן אום אָנצוסטראשען די בירגער.

דער בודזשעט פון דער שטאָדט טאָראנטא איז אַרום 35 מיליאן דאלאר א יאָר. און עס וואָלט זיך ניט ענטיטיגט קיין צו גרויסע אָנשטרענגונגען מצד דער שטאָדט צו האָבן דעם חוב. די פאראינטערעסירטע אָבער שרייען, אז די שטאָדט איז פארשולדיגט ביז איבער'ן קאָפּ.

די שטאָדט מאראנטא גרייט זיך צו מאָכען א הלואה פון אַרום פּונ־צעהן מיליאן דאלאר אין די קומענדע עטליכע וואָכען. און עס איז וויכטיג, אז די הלואה זאָל זיין א דערפאָלג. עס איז אין די אינטערעסען פון יעדען בירגער, סיי דער, וועלכער צאָלט דירעקטע, און סיי וועלכער צאָלט אונדער־דעקטע שטייערען. אז די הלואה זאָל גמאכט ווערען אויף די בעסטע קאָנ־דיציעס, דאָס הייסט, אויף אזא קלייניע פראצענט ווי נאָר מעגליך, וויייל סוף כל סוף וועט דאָך דער מאראנטאר בירגער פאר דעם דארפען באצאָלען.

פאר די, וועלכע ווילען רייסען א גרעסערען פראצענט, די באנקירען און ברוקערס, איז וויכטיג צו וויייזען. אז מאראנטא איז א גרויסער בעל חוב, און דאָס וויייזט זיי מיט'ן 128 מיליאן דאלאר חוב. דאָס איז אָבער ניט מער ווי קאמאפלאזש. די היידרא און די טי. טי. זענען שטארק געגנט און ביכולות צו צאָלען זייערע חובות, אָהן דער הילף פון דירעקטע שטייערען.

וויכטיג איז פאר יעדען בירגער צו זעהן די ציפערען אין דער ריכטי־גער ליכט און פארשטעהן, אז דאָס העכסטע וואָס מאראנטא, אלס שטאָדט, איז שולדיג, איז עסוואָס איבער 40 מיליאן דאלאר און ניט 128 מיליאן.

אונזער „באיבעל"

(מענליכע שמועסען)
פון יצחקי

איך טראַכט אפט וואָס פאר א פנים וואָלטען מיר, אידען, געהאַט, וועו די גוי'ישע וועלט זאָל אונז שענקען כאטש א העלפט פון יענער אויפמערקזאמקייט און ליבעבע וואָס זי שענקט אונזער "באיבעל".

צוואנציג מאָל וועלען זיך די גויים איבער'צלמ'ען איידער זיי וועלען הערמא־נען דאָס וואָרט "באיבעל". אפילו א אידי־שען כערעדער זענען זיי גריים צו באַפריינ־דען פון פארהאר אויב עס פאָלט אוים אין א הייליגען אידישען טאָג.

"יעדע אכטונג וועלט אריינגעווינען צום פאָלק פון אידישען גלויבען אין פאָל א אידישער פראצעס פאָלט אוים אום שבת אדער אין אנדערע הייליגע ימים טובים". אזוי האט הערקלערהט היכטער קאוטס־וואָרט, רייזענדיג איבער אן עהנליכען אינצידענט פון סר־סט. מערי.

און איהם צו הילף איז נעקומען דער נעהיליפּפּ פראקוראר פ. י. מאַלאני און אנ־דערע נעריכטס־אנגעשטעלטע.

אז פאר דער אידישער "באיבעל" און דעם אידישען גלויבען האָבען אונזערע קריסטליכע שכנים א סך מעהר דרך־ארץ וי פאר אונז גופא. האָב איך זיך היינט־נע וואר אינערצייגט פון נאר א פאָל.

נעווען איז דאָס אין קווייבעקער פרא־וינציעלען פארלאַמענט בעת די דיסקוס וועגען דעם "ביל" צו באקעמפען די אנ־טיסעמיטישע אינטאציע אין יענער פרא־וינץ אין פארגעקומען. אין פארלויף פון דער דאָזיגער דעבאטע האָט דער קוויב־קער פרעמיער נעזאָגט דאָס וואָרט און ער האָט אנגענומען, וויי דער נוסח איז — מיט דער אידישער "באיבעל".

קודם כל, האָט ער זיך אוועקגעלאָזען וועגען דער גרויסקייט פון אונזער פאָלק וואָס איז נעבענטש צו פארמאָגט דאָס "בוך פון אלע ביכער"; נאָכהער האָט ער דערצעהלט וואָס פאר א פיינע מענשען מיר זענען אין לויף האָט ער דערקלערט, וואָס אנגאָלאַנט דעם "ביל", וועט ער שטימען נעגען איהם. צוליעב כמה וכמה טעמים.

איהר פארשטעהט: — דוכט זיך א פיינע ביבעל, א פיין פאָלק אין כלל זע־נען מיר, הייסט עס, ניט צו פארזיכערונגען, נאר וועו עס קומט צו שטיצען די אידען אין זייער קאמף נעגען די קוויבעקער אנ־טיסעמיטען שטימט ער ג ע ג ע ן ...

* * *

איך וואָלט אייך נעפענט ברענגען צעהנדליגע אנערערע ביישפיעלען, וואָס אונזער ביבעל וועלט נעליטבט אין טאָג אריין, נאר פאר אונז גופא — דאָס פאָלק פון דער ביבעל — איז קיין ברעקעל ליעבע און קיין ברעקעל דרך־ארץ ניטאָ.

אט דאָס איז אייגענטליך דער גרעס־טער קוריאָז פון דער גאנצער סיטואציע.

באמערקט האָב איך עס, מערער ווי ביי איין נעלעגענהייט, און אין דעם ליגט טאָקע די גרויסע אידישע טראגעדיע.

אינגאנצען פאר דער "באיבעל" און נאָרנים פאר אונז.

* * *

פארוואָס האָט דער קוויבעקער פרע־מיער ניט נעשטימט פאָרן ביל צו באקעמ־פען אנטיסעמיטיזם אין זיין פראווינץ?

עד האָט די דאָזיגע פראגע פארעכנט־פערט דערמיט וואָס דורך דעם וועט נע־שטעלט ווערען די פרייהייט פון דער פרע־מע אין נעפאר.

נעווים וואָלט די דאָזיגע טענה נע־קאָכט זיין א נערבכטע און איך פערזעלעך וואָלט נעווען דער לעצטער צו פאדערען א צענזור אויף דער פרעסע אין קאנאדע. עס מוז דאָך אבער קענען נעזאָגט נעווען אין א פרייע דירעקט דאָרף אין מען פרייהייט און פרייהייט פון רעליגיע צו באקומען. דער וועלט איז פאָל פון פאַרשיידענע מיינונגען, אין מען מוז אפילו קענען הערען אנדערע מיינונגען, אפילו אזעלכע וואָס זענען אונז אין הויכסטען גראד אוממענשלעך, אפילו אזעלכע וואָס זענען אונז אין הויכסטען גראד אומגלויבלעך.

אין דעם פאל איז דאָס אין אונזער אייגענעם אינטערעס אז מען זאָל הערען אלע זייטען פון דער פראגע, אז מען זאָל הערען אלע אפמאכונגען, אז מען זאָל הערען אלע אנקלאגען, אז מען זאָל הערען אלע פארטיידיגונגען.

אין דעם פאל איז דאָס אין אונזער אייגענעם אינטערעס אז מען זאָל הערען אלע זייטען פון דער פראגע, אז מען זאָל הערען אלע אפמאכונגען, אז מען זאָל הערען אלע אנקלאגען, אז מען זאָל הערען אלע פארטיידיגונגען.

אין דעם פאל איז דאָס אין אונזער אייגענעם אינטערעס אז מען זאָל הערען אלע זייטען פון דער פראגע, אז מען זאָל הערען אלע אפמאכונגען, אז מען זאָל הערען אלע אנקלאגען, אז מען זאָל הערען אלע פארטיידיגונגען.

אין דעם פאל איז דאָס אין אונזער אייגענעם אינטערעס אז מען זאָל הערען אלע זייטען פון דער פראגע, אז מען זאָל הערען אלע אפמאכונגען, אז מען זאָל הערען אלע אנקלאגען, אז מען זאָל הערען אלע פארטיידיגונגען.

ווילנע

פון דעפוטאט יצחק גרינבוים

דער ארטיקעל "ווילנע" איז נע־שריבען נעווארען פון דעפוטאט יצחק גרינבוים פאר דער אידי־שער צייטונג "נאווא סלאווא" וועלכע ערשיינט אין ווארשא אין דער פוילישער שפראך. די פוילישער צענזור האָט אבער מאָכענט האָט נעדויערט זעהר קורץ, און דער נעדאנק האָט אין ערגעץ ניט נעפּר־נען זיין אין אידיסרוק, מען האָט איהם נאָך גרויס נעזאָגט. דער נעדאנק האָט אבער עדות נעזאָגט, אז מען האָט זיך אפגענעבען א חשבון פון דעם נעפיהל פון דער ווילנער אידען, פון דער פּאָלישער ראָל פון דער דאָזיגער שטאָדט, וועלכער האָט א משונה־דיגען טראגישען גורל, פון דער שטאָדט, וואָס די אידען רופען ירושלים דליטא.

די פאָלאָקן באטראכטען זיי אלס איינעם פון זייערע קולטור־צענטערן און די ליטוואנער — אלס וויער פארלוירענע הויפט שטאָדט, וואָס זיי הערען ניט אויף צוזאמען מיט דער קאָך מאשינקע וואָס איז נעשטאנען אין א ווינקעל פון צימער, אויף א קעסטל ארומגעקלעפט פון פאפיר. האָבען אויף א איהר א מורא אריינגע־וואָרפען, זי האָט זיך ווי נעשראקען פאר דעם. די פוסקעניס פון צימער האָט איהר אומעט פארפאלאָקט און מיט א טיפּע נאָכענדע בענקשאפט, נאָך עפעס אומדער־גרייכבארעס, פלעגט זי זיצען נאָכצענע טעג און אָפטמאל אויף שטיקער פון דער נאכט און טראכטען פון איהר פארגאנגע־נעם לעבען וועלכער איז איהר איצטער פארקערט, דאָס באשטעטיגט מיין ארגומענט, און עס צייגט אז איך בין נעווען קוקען אויפ'ן בריעף־טרעגער קום אויפן ליב נעווארען.

אהרוב פיער מיט־קווארטיראנטקעס האָבען איהר אומעט ניט פארליבטערט. זיי פלעגען קומען פון דער ארבייט שטארק פארמאטערט. קוים וואָס זיי האָבען באווייזן ארומצואוואשען זיך און נעהמען עפעס אין מויל אריין פלעגען שוין די אויגן זיערע קלעפען זיך פון מיעדקייט און מיט די לעצטע כוחות פלע־גען זיי זיך אין די בעטלאך אריינווארפען.

דער שווארער אומנאטירליכער לע־בען פון די פיער מיידלאך האָט אויף איהר שלעכט נעווירקט. זי האָט שטארק מיטנעפיהלט אין אדוירטער זייער פינס־טערען גורל אין לעבען. צוואמען מיט זייער מיטנעפיהל צו זיי האָט זי בי איהר אין איהרע זיין אינגעלעבען און רחמנות נעפיהל צו זיך אליין, אין איהרע בייזאמטיגע לאנגע, שלאָפלאָזע שעה'ן, וועו זי פלעגט א צושראָקענע דערהערען דעם מיידעלע, הייזערינען כראָפּען פון ארום און ארום האָט זיך איהר נעדאכט אז דאָס איז ניט מען נאָר נאָר נאכטנ'דיגע שרעק־נישען, אז איהר איינע ווייטע פון איהר איז נאָר נאָר נאָכגעקומען.

אהרוב פיער מיט־קווארטיראנטקעס האָבען איהר אומעט ניט פארליבטערט. זיי פלעגען קומען פון דער ארבייט שטארק פארמאטערט. קוים וואָס זיי האָבען באווייזן ארומצואוואשען זיך און נעהמען עפעס אין מויל אריין פלעגען זיי שוין די אויגן זיערע קלעפען זיך פון מיעדקייט און מיט די לעצטע כוחות פלע־גען זיי זיך אין די בעטלאך אריינווארפען.

דער שווארער אומנאטירליכער לע־בען פון די פיער מיידלאך האָט אויף איהר שלעכט נעווירקט. זי האָט שטארק מיטנעפיהלט אין אדוירטער זייער פינס־טערען גורל אין לעבען. צוואמען מיט זייער מיטנעפיהל צו זיי האָט זי בי איהר אין איהרע זיין אינגעלעבען און רחמנות נעפיהל צו זיך אליין, אין איהרע בייזאמטיגע לאנגע, שלאָפלאָזע שעה'ן, וועו זי פלעגט א צושראָקענע דערהערען דעם מיידעלע, הייזערינען כראָפּען פון ארום און ארום האָט זיך איהר נעדאכט אז דאָס איז ניט מען נאָר נאָר נאכטנ'דיגע שרעק־נישען, אז איהר איינע ווייטע פון איהר איז נאָר נאָר נאָכגעקומען.

דאָמיניערט דער ווילנען פון די בארערפענישע צו געפינען דעם אויספיהר פון "מארד" וועגען וועלכען עס וואָלטען מיר נעהאט פון ווילנע. פון וואָהאס זיך נע־פאָרשטענדעניש פאר די אידישע עפאָסטאָ־לאטען, נעהט די לעגענדע וועגען "דורך ישידעם ערמאָרדעטען", די לעגענדע, וואָס וועקט אין פארשען און גרא־ציטער נעטאָן פאָלקס־דורשט. עס האָבען א נען נייעס פון דער עגיפּטישער פּאָליטיקער, וואָס זיך נעפונען אין א נאנץ וויייטען ראָדיוס די אָרומיגע פוילישע דערפער. וואָס זענען אמאָל נעווען אין ווילנע. פונקט ווי אין לעמבערג האָט מען שטיוועל אין פּוילישע שולען. דער נאָר א פּרי, אן עדות, וואָס האָט "־אליין נע־וועלט פון דער ווייטער פארנעמען פון מענשען אין שטיוועל אין פּוילישע שולען. דער אינטערוועניע פאר די אידישע שולען. דער נעווענדער שענאָטס־סאָפיקער שימאנסקי האָט ניט אויסגעהאלטען. אין די פרעסע־בעריכטען פון די ווילנער פארשטעהער אין רעגירונג וואָס אמאָל קעלטערע. און אין האלב אפיציעלע און אפיציעלע נעשפּרע־כען האָט זיך כסדר אלץ הילכיגער־אי־בערגעוחזהט דער אייבינער רעפערען, מיט וועלכען מען וועדעט זיך צו די שווא־בע: "נאָך אהן אילוזיעס' !

דערווייל אָבער איז דער "לאיאליזם" זיך צופיעל אין אונווערזיטעט. זייער "צושטארקען" אייפער, פלייט אוי, פאר־נע נעווארען זיך, די אידישע פעהיגקייטען שטארק זיך, די אידישע פעהיגקייטען וועלכע רייצען, באאונרוהיגען אין סטימי־לירען צו וויערשרשאנד, צווינגען צו "בעניגען" זיי .אוי נאכהער האָבען זיך אנגענומען פראצעסען, עס האָבען זיך א שאָס נעטאן אורטיילען, נעגען די נאָס די נשמה־שוידינע אידען, נעגען די אידען, וואָס זייער חטא איז נעווען, אז זיי זענען נאָר נאָר נעבוירען. — אז פאר די דאָזיגע שולען האָט מען נאָרנים איז בעפאלען זיי אדער זייער ברודער, און איבער אלעמען האָמיניערט דער פראצעס סטיוודענט דעם דאָזיגען אומשאבאד. אין קרבנות. איינעם האָט מען אָבער עמטוח צוויי־פארייגן. דער נורל פון אנדערען וועדט אין באָאנאר אין נעוויסע ציוניסטי־שע האָבען אנגאהויבען וואָסער אפשר צו שטימונגען. אָנאנאר ווישליצקי האָט נעפרעזענטירט דער פּוילישער ציוניסט־פארטיי, וועלכע האָבען זיך ענין־נער אויסגעדרוקט, אז מען זאָל נישט אנהויבען מיט אנטיסעמיטישע אקסיעס, נאָר מיט אנטיסעמיטישע ווערטער. ריכטיגער אפשר — שותפים און קלינענטן.

און פּוצלינג זיינען נעשעהן די אקא־דעמישע אריסטארטעטונגען. דער מארש פון דער זאוואלנא, אויף וועלכען מען האָט נעשריגען: "אידען, גייט אין פּאלעסטינע!" און אנדערע אידישע פּאָליטישע אקסיעס. עס האָבען א צייטונג פאראיינגט אין א נאנץ ווייטען ראדיוס די אָרומיגע פוילישע דערפער. נעזאָגט, אז עדות, וואָס האָט "־אליין נע־וועלט פון דער ווייטער פארנעמען פון מענשען אין שטיוועל אין פּוילישע שולען. דער נעווענדער שענאָטס־סאָפיקער שימאנסקי האָט ניט אויסגעהאלטען. אין די פרעסע־בעריכטען פון די ווילנער פארשטעהער אין רעגירונג וואָס אמאָל קעלטערע. און אין האלב אפיציעלע און אפיציעלע נעשפּרע־כען האָט זיך כסדר אלץ הילכיגער־אי־בערגעוחזהט דער אייבינער רעפערען, מיט וועלכען מען וועדעט זיך צו די שווא־בע: "נאָך אהן אילוזיעס' !

דערווייל אָבער איז דער "לאיאליזם" זיך צופיעל אין אונווערזיטעט. זייער "צושטארקען" אייפער, פלייט אוי, פאר־נע נעווארען זיך, די אידישע פעהיגקייטען שטארק זיך, די אידישע פעהיגקייטען וועלכע רייצען, באאונרוהיגען אין סטימי־לירען צו וויערשרשאנד, צווינגען צו "בעניגען" זיי .אוי נאכהער האָבען זיך ענין־נער אויסגעדרוקט, אז מען זאָל נישט אנהויבען מיט אנטיסעמיטישע אקסיעס, נאָר מיט אנטיסעמיטישע ווערטער. ריכטיגער אפשר — שותפים און קלינענטן.

און פּוצלינג זיינען נעשעהן די אקא־דעמישע אריסטארטעטונגען. דער מארש פון דער זאוואלנא, אויף וועלכען מען האָט נעשריגען: "אידען, גייט אין פּאלעסטינע!" און אנדערע אידישע פּאָליטישע אקסיעס. עס האָבען א צייטונג פאראיינגט אין א נאנץ ווייטען ראדיוס די אָרומיגע פוילישע דערפער. נעזאָגט, אז עדות, וואָס האָט "־אליין נע־וועלט פון דער ווייטער פארנעמען פון מענשען אין שטיוועל אין פּוילישע שולען. דער נעווענדער שענאָטס־סאָפיקער שימאנסקי האָט ניט אויסגעהאלטען. אין די פרעסע־בעריכטען פון די ווילנער פארשטעהער אין רעגירונג וואָס אמאָל קעלטערע. און אין האלב אפיציעלע און אפיציעלע נעשפּרע־כען האָט זיך כסדר אלץ הילכיגער־אי־בערגעוחזהט דער אייבינער רעפערען, מיט וועלכען מען וועדעט זיך צו די שווא־בע: "נאָך אהן אילוזיעס' !

דערווייל אָבער איז דער "לאיאליזם" זיך צופיעל אין אונווערזיטעט. זייער "צושטארקען" אייפער, פלייט אוי, פאר־נע נעווארען זיך, די אידישע פעהיגקייטען שטארק זיך, די אידישע פעהיגקייטען וועלכע רייצען, באאונרוהיגען אין סטימי־לירען צו וויערשרשאנד, צווינגען צו "בעניגען" זיי .אוי נאכהער האָבען זיך ענין־נער אויסגעדרוקט, אז מען זאָל נישט אנהויבען מיט אנטיסעמיטישע אקסיעס, נאָר מיט אנטיסעמיטישע ווערטער. ריכטיגער אפשר — שותפים און קלינענטן.

און פּוצלינג זיינען נעשעהן די אקא־דעמישע אריסטארטעטונגען. דער מארש פון דער זאוואלנא, אויף וועלכען מען האָט נעשריגען: "אידען, גייט אין פּאלעסטינע!" און אנדערע אידישע פּאָליטישע אקסיעס. עס האָבען א צייטונג פאראיינגט אין א נאנץ ווייטען ראדיוס די אָרומיגע פוילישע דערפער. נעזאָגט, אז עדות, וואָס האָט "־אליין נע־וועלט פון דער ווייטער פארנעמען פון מענשען אין שטיוועל אין פּוילישע שולען. דער נעווענדער שענאָטס־סאָפיקער שימאנסקי האָט ניט אויסגעהאלטען. אין די פרעסע־בעריכטען פון די ווילנער פארשטעהער אין רעגירונג וואָס אמאָל קעלטערע. און אין האלב אפיציעלע און אפיציעלע נעשפּרע־כען האָט זיך כסדר אלץ הילכיגער־אי־בערגעוחזהט דער אייבינער רעפערען, מיט וועלכען מען וועדעט זיך צו די שווא־בע: "נאָך אהן אילוזיעס' !

(פארזעצונג אויף פייגוס 3)

בריעף

(בילד)

פון פנחס בערניקער.

די ערשטע פאר וואָכען איהרע פיער מיט־קווארטיראנטקעס נייעס לאנד זיינען פאר איהר נעווען א שווערע לאנג דויער רענדע צייט. די טעג זיינען נעווען נעהמען זיך אין שוין די אויגן זיערע קלעפען זיך פון מיעדקייט און מיט די לעצטע כוחות פלע־גען זיי זיך אין די בעטלאך אריינווארפען.

דער שווארער אומנאטירליכער לע־בען פון די פיער מיידלאך האָט אויף איהר שלעכט נעווירקט. זי האָט שטארק מיטנעפיהלט אין אדוירטער זייער פינס־טערען גורל אין לעבען. צוואמען מיט זייער מיטנעפיהל צו זיי האָט זי בי איהר אין איהרע זיין אינגעלעבען און רחמנות נעפיהל צו זיך אליין, אין איהרע בייזאמטיגע לאנגע, שלאָפלאָזע שעה'ן, וועו זי פלעגט א צושראָקענע דערהערען דעם מיידעלע, הייזערינען כראָפּען פון ארום און ארום האָט זיך איהר נעדאכט אז דאָס איז ניט מען נאָר נאָר נאכטנ'דיגע שרעק־נישען, אז איהר איינע ווייטע פון איהר איז נאָר נאָר נאָכגעקומען.

אהרוב פיער מיט־קווארטיראנטקעס האָבען איהר אומעט ניט פארליבטערט. זיי פלעגען קומען פון דער ארבייט שטארק פארמאטערט. קוים וואָס זיי האָבען באווייזן ארומצואוואשען זיך און נעהמען עפעס אין מויל אריין פלעגען זיי שוין די אויגן זיערע קלעפען זיך פון מיעדקייט און מיט די לעצטע כוחות פלע־גען זיי זיך אין די בעטלאך אריינווארפען.

דער שווארער אומנאטירליכער לע־בען פון די פיער מיידלאך האָט אויף איהר שלעכט נעווירקט. זי האָט שטארק מיטנעפיהלט אין אדוירטער זייער פינס־טערען גורל אין לעבען. צוואמען מיט זייער מיטנעפיהל צו זיי האָט זי בי איהר אין איהרע זיין אינגעלעבען און רחמנות נעפיהל צו זיך אליין, אין איהרע בייזאמטיגע לאנגע, שלאָפלאָזע שעה'ן, וועו זי פלעגט א צושראָקענע דערהערען דעם מיידעלע, הייזערינען כראָפּען פון ארום און ארום האָט זיך איהר נעדאכט אז דאָס איז ניט מען נאָר נאָר נאכטנ'דיגע שרעק־נישען, אז איהר איינע ווייטע פון איהר איז נאָר נאָר נאָכגעקומען.

אהרוב פיער מיט־קווארטיראנטקעס האָבען איהר אומעט ניט פארליבטערט. זיי פלעגען קומען פון דער ארבייט שטארק פארמאטערט. קוים וואָס זיי האָבען באווייזן ארומצואוואשען זיך און נעהמען עפעס אין מויל אריין פלעגען זיי שוין די אויגן זיערע קלעפען זיך פון מיעדקייט און מיט די לעצטע כוחות פלע־גען זיי זיך אין די בעטלאך אריינווארפען.

דער שווארער אומנאטירליכער לע־בען פון די פיער מיידלאך האָט אויף איהר שלעכט נעווירקט. זי האָט שטארק מיטנעפיהלט אין אדוירטער זייער פינס־טערען גורל אין לעבען. צוואמען מיט זייער מיטנעפיהל צו זיי האָט זי בי איהר אין איהרע זיין אינגעלעבען און רחמנות נעפיהל צו זיך אליין, אין איהרע בייזאמטיגע לאנגע, שלאָפלאָזע שעה'ן, וועו זי פלעגט א צושראָקענע דערהערען דעם מיידעלע, הייזערינען כראָפּען פון ארום און ארום האָט זיך איהר נעדאכט אז דאָס איז ניט מען נאָר נאָר נאכטנ'דיגע שרעק־נישען, אז איהר איינע ווייטע פון איהר איז נאָר נאָר נאָכגעקומען.

אהרוב פיער מיט־קווארטיראנטקעס האָבען איהר אומעט ניט פארליבטערט. זיי פלעגען קומען פון דער ארבייט שטארק פארמאטערט. קוים וואָס זיי האָבען באווייזן ארומצואוואשען זיך און נעהמען עפעס אין מויל אריין פלעגען זיי שוין די אויגן זיערע קלעפען זיך פון מיעדקייט און מיט די לעצטע כוחות פלע־גען זיי זיך אין די בעטלאך אריינווארפען.

דער שווארער אומנאטירליכער לע־בען פון די פיער מיידלאך האָט אויף איהר שלעכט נעווירקט. זי האָט שטארק מיטנעפיהלט אין אדוירטער זייער פינס־טערען גורל אין לעבען. צוואמען מיט זייער מיטנעפיהל צו זיי האָט זי בי איהר אין איהרע זיין אינגעלעבען און רחמנות נעפיהל צו זיך אליין, אין איהרע בייזאמטיגע לאנגע, שלאָפלאָזע שעה'ן, וועו זי פלעגט א צושראָקענע דערהערען דעם מיידעלע, הייזערינען כראָפּען פון ארום און ארום האָט זיך איהר נעדאכט אז דאָס איז ניט מען נאָר נאָר נאכטנ'דיגע שרעק־נישען, אז איהר איינע ווייטע פון איהר איז נאָר נאָר נאָכגעקומען.

אהרוב פיער מיט־קווארטיראנטקעס האָבען איהר אומעט ניט פארליבטערט. זיי פלעגען קומען פון דער ארבייט שטארק פארמאטערט. קוים וואָס זיי האָבען באווייזן ארומצואוואשען זיך און נעהמען עפעס אין מויל אריין פלעגען זיי שוין די אויגן זיערע קלעפען זיך פון מיעדקייט און מיט די לעצטע כוחות פלע־גען זיי זיך אין די בעטלאך אריינווארפען.

דער שווארער אומנאטירליכער לע־בען פון די פיער מיידלאך האָט אויף איהר שלעכט נעווירקט. זי האָט שטארק מיטנעפיהלט אין אדוירטער זייער פינס־טערען גורל אין לעבען. צוואמען מיט זייער מיטנעפיהל צו זיי האָט זי בי איהר אין איהרע זיין אינגעלעבען און רחמנות נעפיהל צו זיך אליין, אין איהרע בייזאמטיגע לאנגע, שלאָפלאָזע שעה'ן, וועו זי פלעגט א צושראָקענע דערהערען דעם מיידעלע, הייזערינען כראָפּען פון ארום און ארום האָט זיך איהר נעדאכט אז דאָס איז ניט מען נאָר נאָר נאכטנ'דיגע שרעק־נישען, אז איהר איינע ווייטע פון איהר איז נאָר נאָר נאָכגעקומען.

(פארזעצונג אויף פייגוס 3)

די געהיימנים פון ענגיפטישען ספינקס אויפגעדעקט

פון ש. גרינבלי

אין מיטען פון דער דערפערסיע, פון בינעוויש-יאפאנישען מלחמה קרייזים אין אנדערע גרויסע וועלט פאסירונגען וואס שמיידען צו די אויפמערקזאמקייט און אינטערעס פון דורכשניטליכען מענש, זע־נען דא מענשען וועמענס נאמען איז־טערעס פארמעגט אויפצוהאלטן, נקמה דורשט. עס האבען א־זעלכע יחידים אין פארשען און גראבען אין פארצייטיגע חורבות צו ענדעקען מיט אן וואס נייעס פון דער געשיכטע פון ,,ער וועלט פון דער ווייטער פארגאנגענהייט, אן ביי וועלכע די ענטדעקונג פון א פאר־ציינען לעהמענעם קריגעל אדער א סטאטוע טיפּ אונטער די אויבערפלעכע פון דער ערד איז פון גרעסערער וויכטיג־קייט ווי יאפאנ'ס פארכאפונג פון שא־כאי, אדער דייטשלאנד'ס אפטרייסלען זיך פון די מלחמה דעפאראציעס.

יענע גרילער און פארשער פון אל־טערטום זענען די ארכעאלאגען וועמענס ווייסנשאפט ארכעאלאגיע (בוכשטעבליך ,,לעהרע פון אלטערטום") פארנעמט דעם מיטעל פונקט צווישען געאלאגיע און היסטאריע. געאלאגיע האט צו טאן מיט דער געשיכטע פון אונז אליין, וואס דער ווייטער פארגאנגענהייט, וועהרענד ארכעאלאגיע האט צו טאן מיט דער געשיכטע פון מענשהייט אין דער ווייטער פארגאנגענהייט, אין די זאנדגענאנט פארי־טויזענד יאהר צוריק, מאכט פון זיך דאס אויך אינטערעסאנט צו לייענען. ארכעאלאגיע ע־זיכט זיך דאס וואס אין דער אלטער היסטאריע, ד. ה. וואו די געשיכטע פון דער מענשהייט איז שוין אויפגעשריבן, איז די זאנדגענאנט אויף פארשידענע אר־טען פון דער וועלט, ווי אזוי מענשען האבען זיך אויפגעפירט אין פארשידענע לענדער, אין פארשידענע צייטען, אונטער פארשידענע אומשטענדען, אזוי ווי אויך אין דער פארגאנגענהייט פון אלע מענשען אין אלע לענדער פון דער וועלט.

ארכעאלאגיע האט צו טאן מיט דער געשיכטע פון דער מענשהייט, אבער מיט דעם אונטערשייד, אז ארכעאלאגיע ע־זיכט זיך נאר מיט יענע מענשען, וועלכע האבען נאך נישט גוט גע־וואוסט צו שרייבן, אדער וועלכע האבען נאך גארנישט גע־וואוסט צו שרייבן. ארכעאלאגיע ע־זיכט זיך מיט יענע מענשען, וועלכע האבען נאך נישט גוט גע־וואוסט צו שרייבן, אדער וועלכע האבען נאך גארנישט גע־וואוסט צו שרייבן. ארכעאלאגיע ע־זיכט זיך מיט יענע מענשען, וועלכע האבען נאך נישט גוט גע־וואוסט צו שרייבן, אדער וועלכע האבען נאך גארנישט גע־וואוסט צו שרייבן.

ארכעאלאגיע האט צו טאן מיט דער געשיכטע פון דער מענשהייט, אבער מיט דעם אונטערשייד, אז ארכעאלאגיע ע־זיכט זיך נאר מיט יענע מענשען, וועלכע האבען נאך נישט גוט גע־וואוסט צו שרייבן, אדער וועלכע האבען נאך גארנישט גע־וואוסט צו שרייבן. ארכעאלאגיע ע־זיכט זיך מיט יענע מענשען, וועלכע האבען נאך נישט גוט גע־וואוסט צו שרייבן, אדער וועלכע האבען נאך גארנישט גע־וואוסט צו שרייבן. ארכעאלאגיע ע־זיכט זיך מיט יענע מענשען, וועלכע האבען נאך נישט גוט גע־וואוסט צו שרייבן, אדער וועלכע האבען נאך גארנישט גע־וואוסט צו שרייבן.

ארכעאלאגיע האט צו טאן מיט דער געשיכטע פון דער מענשהייט, אבער מיט דעם אונטערשייד, אז ארכעאלאגיע ע־זיכט זיך נאר מיט יענע מענשען, וועלכע האבען נאך נישט גוט גע־וואוסט צו שרייבן, אדער וועלכע האבען נאך גארנישט גע־וואוסט צו שרייבן. ארכעאלאגיע ע־זיכט זיך מיט יענע מענשען, וועלכע האבען נאך נישט גוט גע־וואוסט צו שרייבן, אדער וועלכע האבען נאך גארנישט גע־וואוסט צו שרייבן. ארכעאלאגיע ע־זיכט זיך מיט יענע מענשען, וועלכע האבען נאך נישט גוט גע־וואוסט צו שרייבן, אדער וועלכע האבען נאך גארנישט גע־וואוסט צו שרייבן.

ארכעאלאגיע האט צו טאן מיט דער געשיכטע פון דער מענשהייט, אבער מיט דעם אונטערשייד, אז ארכעאלאגיע ע־זיכט זיך נאר מיט יענע מענשען, וועלכע האבען נאך נישט גוט גע־וואוסט צו שרייבן, אדער וועלכע האבען נאך גארנישט גע־וואוסט צו שרייבן. ארכעאלאגיע ע־זיכט זיך מיט יענע מענשען, וועלכע האבען נאך נישט גוט גע־וואוסט צו שרייבן, אדער וועלכע האבען נאך גארנישט גע־וואוסט צו שרייבן. ארכעאלאגיע ע־זיכט זיך מיט יענע מענשען, וועלכע האבען נאך נישט גוט גע־וואוסט צו שרייבן, אדער וועלכע האבען נאך גארנישט גע־וואוסט צו שרייבן.

אויסשמעהענדער הדסה לאנטשאן פאר מרס. פרימאן

מרס. איי. דושיי. פרימאן.

דעם לעזערס ווינקעל

ווילט איהר שלאפען אין די קעניליכע בעטען פון קאטערינא, אדער מאריא מעאדאראונא ?

כדאי צו וויסען

פאריזמ זויערען מאגען אויף דעם אנגענעמען אופן

פנחם בערניקער,

ניעס פון איבער גאנץ קאנאדע

ארעסטירט אויף קורצע צייט, באנייט ער זעלבסטמארד אין צעל

טאדבורי, פעברואר 29.

עדוואַרד מעזדיק, א פארמשפטער אויף א קורצע צייט אין היגען דושיק, האט באנוצט א האנטוך, אלס א מיטעל צו באנעהן זעלבסטמארד, אין די דושיק בעאמטע פירערן יעצט אן אין אויספארשונג פון אורזאכע פון דעם.

מיט א מאנאט צוריק איז ער באפרייט געוואָרען פון א קלאנג פון גנבה, פאר גנבענען א פראנצויזישע צייטונג פון א פאסט קעסטעל, כאטש ער קען קיין פראנצויזיש נים.

דעם 16-טען פעברואר איז ער ארויסגעשיקט פון פעמסטער אויפ'ן צוויטען שטאק אין היגען נעריכט. ער איז אבער אין צען מינוט ארום נעכאפט געוואָרען און איז דאן פארמשפט געוואָרען צו א מאנאט פאר גנבה און צו צוואנציג טעג פאר אנגריף.

דער וועכטער אין קאריאר פון דושיק האט נעפונען דעם ארעסטירטען אין זיין צעל הענגענדיג פון האנטוך. די אינספארשונג תלית האט איהם איבערבאכט דעם נאקען.

די אויספארשונג האט אויפגעדעקט אז ער האט א פאסער אין וועלם, ענגלאנד, זיון מוטער איז באנאנגען זעלבסטמארד

GARDEN THEATRE
College at Spadina
היינט און מארגען
1-טען און 2-טען מערץ
נישט קיין נענגסטער פיקטשור — נאר א ליבעס נעשיכטע ארומגעווייקעלט מיט שוידערענדער צאפלענדער נע-הייטניס!

Jack Holt and Sally Blane in "A Dangerous Affair"—A Columbia Picture
„א דענדושערוס עפעיר"
מיט דושעק האלם, ראלף גרייוום און סאלי בלעין

„פרייע כרויט מיט פון-טער נויטיג פאליציי צו האלטען ארדנונג

וואנקוווער, פעברואר 29.

"פרייע כרויט מיט פוטער פאר אלע דערוואקסענע, וואס קומען אריין צו אונז אין טטאר". איז נעווען דער עקסטער, וואס א ביזנעסמאן האט נעגעבען צו א משען סטאר לעבען איהם. וועלכע האט ארווערטייזט, "פרוי כרויט פאר אלע דערוואקסענע, וואס קומען אריין אין סטאר".

אנגעהויבען האט זיך עס, וועז די אשיין סטאר האט ארויסגעלאזט "פפע-שלם" מציאות. דער פריוואטער הענ-לער האט נעשניטען די פריזיון נידערינער אן די טשען סטאר נאך נידעריגער.

ביז דער סוהר האט גלאזט וויסען, אז ער נים כרויט צו יעדען, וואס וועט אויסגעבען 25 סענט ביי איהם אין סטאר. וועז עס האט שוין נעהאלטען ביים כרויט מיט פוטער, איז נויט'ג נעווען ארויסצוזופען פאליציי צו האלטען אדנ-נונג, אזא עולם איז זיך צוזאמענגעלאפען.

„פרייע כרויט מיט פון-טער נויטינ פאליציי צו האלטען ארדנונג

וואנקוווער, פעברואר 29.

"פרייע כרויט מיט פוטער פאר אלע דערוואקסענע, וואס קומען אריין צו אונז אין טטאר". איז נעווען דער עקסטער, וואס א ביזנעסמאן האט נעגעבען צו א משען סטאר לעבען איהם. וועלכע האט ארווערטייזט, "פרוי כרויט פאר אלע דערוואקסענע, וואס קומען אריין אין טטאר".

אנגעהויבען האט זיך עס, וועז די אשיין סטאר האט ארויסגעלאזט "פפע-שלם" מציאות. דער פריוואטער הענ-לער האט נעשניטען די פריזיון נידערינער אן די טשען סטאר נאך נידעריגער.

ביז דער סוהר האט גלאזט וויסען, אז ער נים כרויט צו יעדען, וואס וועט אויסגעבען 25 סענט ביי איהם אין סטאר.

וועז עס האט שוין נעהאלטען ביים כרויט מיט פוטער, איז נויט'ג נעווען ארויסצוזופען פאליציי צו האלטען אדנ-נונג, אזא עולם איז זיך צוזאמענגעלאפען.

פארמער העלפען זיך מיט איינען נעשאפענ נעלט

מאסקאטון, פעברואר 29.

די פארמערס אין לעראי, מאסק. האב-בען דערפאלגרייך ארויסגעהאלפען א פר-נאציעלען קריזיס אין זייער פאפיראט-ווער קעז פעקטארי דורך ארויסגעבען אי-נענע נעלט.

די קעז פעקטארי איז נעגרינדעט נעווארען מיט עטליכע יאהר צוריק. מיט א צייט צוריק האבען זיי עס צוגעמאכט, וויל צוליעב די נויטע פרייזען, וואס זיי האבען באקומען פאר וויין. האבען יי אויסגעהערט צו הארעווען מילך קוק.

יעצט, וען די וויין פרייזען זיינען נעפאלען, האבען זיי נעווואלט וויעדער אויפצופענען די פעקטארי. זיי האבען אבער נים נעקענט באקומען קיין קרעדיט אן באנק. אין געשאפען נעווארען א פלאן ארויסצוגעבען קופאנעס צו פופציג סענט, מיט וועלכע מען האט די פארמער נע-צאהלט פאר יעדע דרייסיג קוואָרט מילך. אין וועז דער קעז איז פארקויפט נעווארען דער פלאן האט אזוי גוט געארבייט, אז די פארמערס האבען נעקראגען א צייט-וויילינגען דיוווידענד פון 30 סענט אין ענדליך נאך 18 סענט אויפ'ן דאלער.

ארעסטירט פאר שווינ-דעל מיט 3 יאר צוריק

אטאוא, פעברואר, 29.

יוסף שטערען, 34 יאהר, א נראדי-אירטער פון הארווארד, וואס איז יעצט אהער נעקומען פון ענגלאנד, איז דא ארעסטירט נעווארען אויף א קלאנג פון שווינדעל. אין מאסאטשוועטס, וואס איז באאנגען נעווארען מיט דרייי יאהר צוריק.

זיינענדיג אין אטאוא האט ער זעהר בריוט געלעבט און זיך נעשאפען בעקאנט-שאפט אין די פראמינענטע קרייזען פון שטאט.

נעבאהנע אין קאנאדע ארייננעלאזט בלויז אויף קורצע צייט

האליפאקס, נ. ס. פעברואר, 29.

שרה קראם, א נעבאהנע אין קא-נאדע, האט נעשאפען אזא פלאנטער אין אילר בירנערשאפט, אז זי האט נעראהפט אויספוילן ביי קאנאדער עמיגראציע בע-אמטע מען זאל איהר אריינלאזען אויף א וויזיט קוין קאנארע.

וואוהין זי וועט פאהרען, וועז די צייט וועט זיך ענדיגען, איז נאך ניט קלאהר.

כרם, קראם איז נעבאהרען נעווארען אין בראנטפארד, אנט. האט חתונה נע-האט מיט א רוסישען אינזשינער און איז אפנעפאהרען קוין אויסלאנד מיט איהר מאן, וועלכער האט זיך נעוואלט זעהן מיט זיין אלטער מוטער.

אין רוסלאנד איז ער פארבליבען אר-ביטמען, וועז זי האט נעוואלט באזוכען אהרע עלטערען אין בראנטפארד. האט די רוסישע רעגירונג איהם ניט דער-לויבט ארויספאהרען פון לאנד, און איהר אריינהאט מען אפגעזאגט א דערלויבניש אריינצוקומען צוריק קוין רוסלאנד.

איז זי אהער נעקומען אלס רוסישע בירגערין. אלס אזעלכער האט מען איהר דערלויבט צו זיין אין קאנאדע פיער מא-נאטען צייט.

ארעסטירט פאר שווינ-דעל מיט 3 יאר צוריק

אטאוא, פעברואר, 29.

יוסף שטערען, 34 יאהר, א נראדי-אירטער פון הארווארד, וואס איז יעצט אהער נעקומען פון ענגלאנד, איז דא ארעסטירט נעווארען אויף א קלאנג פון שווינדעל, אין מאסאטשוועטס, וואס איז באאנגען נעווארען מיט דרייי יאהר צו-ריק.

זיינענדיג אין אטאוא האט ער זעהר בריוט געלעבט און זיך נעשאפען בעקאנט-שאפט אין די פראמינענטע קרייזען פון שטאט.

נעבאהנע אין קאנאדע ארייננעלאזט בלויז אויף קורצע צייט

האליפאקס, נ. ס. פעברואר, 29.

שרה קראם, א נעבאהנע אין קא-נאדע, האט נעשאפען אזא פלאנטער אין אילר בירנערשאפט, אז זי האט נעראהפט אויספוילן ביי קאנאדער עמיגראציע בע-אמטע מען זאל איהר אריינלאזען אויף א וויזיט קוין קאנארע.

וואוהין זי וועט פאהרען, וועז די צייט וועט זיך ענדיגען, איז נאך ניט קלאהר.

כרם, קראם איז נעבאהרען נעווארען אין בראנטפארד, אנט. האט חתונה נע-האט מיט א רוסישען אינזשינער און איז אפנעפאהרען קוין אויסלאנד מיט איהר מאן, וועלכער האט זיך נעוואלט זעהן מיט זיין אלטער מוטער.

אין רוסלאנד איז ער פארבליבען אר-ביטמען, וועז זי האט נעוואלט באזוכען אהרע עלטערען אין בראנטפארד. האט די רוסישע רעגירונג איהם ניט דער-לויבט ארויספאהרען פון לאנד, און איהר אריינהאט מען אפגעזאגט א דערלויבניש אריינצוקומען צוריק קוין רוסלאנד.

איז זי אהער נעקומען אלס רוסישע בירגערין. אלס אזעלכער האט מען איהר דערלויבט צו זיין אין קאנאדע פיער מא-נאטען צייט.

EMPIRE
די גאנצע וואך
צווישן מאל טעגליך 8.30 — 2.30
דער קעניג פון שטטילע פאטטעפס
באזא (טאמי) סניידער
מיט
לאנדאן נעיטי מיידלאד
און בראהלוטען טים פון קאמיקער
פרעד בינדער און מיק כאלם
עליס קענעדי — פערל קעי —
בייב טאבען
30 מינוט טאנצענדע שפאהנהייטען
פריזען:
לויזים מאטינע טעגליך 25ס.
אוועגס: 25ס. ביז 1.00$.
מאטינעס: 25ס. און 50ס.
קאלומביא בורלעסק

DUCHESS THEATRE
Dundas cor. Markham
מארגן מיטוואך
2-טען מערץ
טירען אפען 1.30 נ. מ. נאכאנאנד
ביז 11 אוועגס.
מיט נעשיר פריי צו לויזים מאטינע אן אוועגס.

„די רייט אף וועי"
מיט קאנארד נאגעל
לארעטא יאנג
אן אויסערגעוועהנליכע ליבעס נעשיכטע — א נייע ליבע וואס וויל נישט פארשוינדען — א נייע ליבע וואס קען נישט פארגעבען — א נשמה אין די נעגעל פון טויוועל און מלאך...
היינט צום לעצטען מאל „די יעלאו טיקעט"

LIBERTY
Dundas at Spadina
היינט און מארגען
1-טען און 2-טען מערץ
א דונערנדע קאמעדיע פול מיט נע-שפאנטקייט אן אונערוואַרטעטע אנט-וויקלונגען.
„די גוירל העביט"
"THE GIRL HABIT"
מיט
טשארלי ראגלס
פריי דינער דישעס
צו אונזערע ליידיס באזוכער מאנטאג און דינסטאג. נוצט אויס די נעלע-נענהייט אנצוקלייבען א פויגן פעז.

MASSEY MUSIC HALL - דאנערשטאג
9 יאהריגער אינגעל וויאליניסט
פאול מוסיקאנסקי
"באהערשען די טעכניק פון אזא שטיק (וויוואלדי'ס קאנטשערטא) און שפילען עס מיט אן ארקעסטער איז א סימן פון א זשעני".
טיקעטס פארקויף כארגען — $1.00, $1.50, $2.00 און טעקס.

STANDARD THEATRE
אונזער נייער טעלעפאן נומער איז: וויוועלי 6950
אב. קאנוס פרעזענטירט די נרויסע קינסטלער קא.
2-טע וואך — אונזערע נרויסע נעסט — 2-טע וואך

די באליבטע שוישפילער
חנה און איזידאר
האלענדער
צוזאמען מיט יעקב זאנגער
מיטוואך דעם 2-טען מארץ
ליידים פרייי — 2 פאר אייגס
חנה האלענדער אלס
מאדאם X
אויפגעפיהרט פון איזידאר האלענדער.
אויסגעשטאט פון אלעקס אמאסיא.

פריישאג אווענט שבת בייטאג און אווענט
דעם 4-טען און 5-טען מערץ
חנה האלענדער אלס
„גיטעלע פון פוילען"
מוזיקאלישע קאמעדיע - דראמא פון נ. סטושקאף.
מוזיק פון ש. סעקונדע. אויפגעפיהרט פון א. האלענדער.
צוזאמען מיט אונזער קינסטלער קאמפאני:
אנא מיוסטעלבוים, אסתר פיעלד, חוה זימאנד, סטעלא שולמאן, יצחק ליפינסקי, היימאן ראפאפארט, משה זיידמאן און אליקס אמאסיא

STANDARD THEATRE
א גרויסער יום טוב!
מיטוואך, 9-טען מערץ
עהרען אווענט פאר אונזער באליבטען בוף-קאמיקער
יצחק לופינסקי
די באריומטע מיוזיקאל קאמעדיע
שמענדריק אין אמעריקע

פון וו. סיגעל, מיט 15 נומערען נעזאנג.
א גרויסער כאר איינשטודירט פון מ. גינזבערג.
מיקעטס שוין צו באקומען אין באקס אפיס.

נאלדענבערנס כשר רעסטאראנט
באזונדערע פלעצער פאר
- מילכיגס און פליישיגס -
די אמת'ע כ ש ר ה סיסטעם
עסטאבלישירט זינט 1908.
275 - 273 ספעדיינע עווענוי. טעלעפאן וויוועלי 4960.

פאלגענדע בוטשערס פארקויפען נבלות וטריפות
ש. בורד — 358 קאלעדוש סטריט
אייבי עפעלאפט 854 דאנדעס סטריט
מאיר האלצמאן קארנער נעסאו און בעלווין עוו
ראזענפעלד — 688 קאלעדוש סטריט
אייזיק אונגערמאן 38 קענינגטאן עווענוי
שמעון קעלערמאן — באלדווין און ספעדיינע
היט אייך ניט ארייננוצנעהמען אין אייערע הייזער פון זייערע פלייטשען.
לאזט אייך ניט פארפירהרען פון הכשרים אויף נבלות וטריפות נגד התורה והיהדות.

וואורשט פעקטארים אויפמערקזאם
נעהמט ניט ארוין קיין ברוסטקען פון די אויבענדערמאנטע בוטשערס אדער פון דעם פלייש פעדלער

היט אייך פון די טריפה'נע שוחטים
אברהם הורוויץ — באלדווין סטריט
יוסף קירשענבוים — פישביין — קעמעראן סטריט
נחום טאוב (דער אוקראינער) דאנדעס, קארנער מארקהאם
משרד און וער הרבנים דפה.

זייט איהר שוין אויב ניט — וועלט איהר נישט וואוינען.
איהר קאנט ניט אן איהר טארט ניט וואוינען. איהר מוזט גלייך
וועלט עז מעמבער פונם
פאלקס-פאריין פון טארנטא
א קוואדער אדער 50 סענט א מאנאט איז קיין נעלט ניט.
פארשרייבט זיך באלד. לאזט וויסען ביי טעלעפאן: וויוועלי 7292.
די נאנצע שטאדט רעדט וועגען אין זאך: —
וועגען דעם פאלקס-פאריין
מ'פרעגט איינער דעם צווייטען צי איז ער שוין א מעמבער פונ'ם פאלקס פאראיין. אויב ניט טעלעפאנירט: וויוועלי 7292. און פארשרייבט זיך באלד אלס א מעמבער.
איבער 25 אדער 50 סענט א מאנאט קענט איהר ניט שטעהן אוועק פון דער וויכטיגער אינסטיטוציע.
— א, וואס זאגט איהר מאמעשו? האט איהר זיך שוין פארשריבען?
— ניין? וואס הייסט ניין. אלע האבען זיך שוין פארשריבען.
— פאגט נלייך אף וויוועלי 7292 און מ'וועט אייך באלד פארשרייבען.
— אודאי, איך מיין מאקע דעם פאלקס פאראיין.
— עס איז א חרפה ניט צו זיין א מעמבער איינ'ם פאלקס פאראיין, און אין נאנצען פאר א קוואדער אדער 50 סענט, קענט איהר אויך זיין מיט לייטען נלייך.

יוקליד עוו. תלמוד תורה באואר
וועט פארקומען
אין דער מינסקער שול
10 סענט ענדרו סטריט
היינט און מארגען 1-טן און 2-טן מערץ
דער שעהנסטער באזאר מיט די גרעסטע בארגיינס, וועט איהר קריגען נאר ביי אונזער באזאר. און מיט אייער קויפען די שעהנע ארטיקלען ביזיג, וועט איהר העלפען אויפצוהאלטען די תלמוד תורה אין וועלכער עס לערנען 200 קינדער, פון וועלכע די גרעסטע העלפט קאנען קיין שכר למוד ניט צאהלען.
דער באזאר וועט זיך עפענען היינט, דינסטאג,
7 א זייגער אוועגס.
די קאמיטע.

אפיס: 45 ריטשמאנד סט. וועסט 904 - 905 סענטראל בילדינג
אפיס טעלעפאן: עדעלייד 3083 הויז טעלעפאן: טרינימי 1078
לאיער סאול אייזען ב.א.
SOL. EISEN, B.A.
בארריסטער, סאליסיטאר, נאטערי פאבליק
געלט געלייהען און אינוועסטירט אויף מארטגעדזשעס

אפיס טעלעפאן: עלגין 1619
נאך אפיס שטונדען: טרינימי 1446.
ל. א. ע י ע ר
ה. ס. מאנדעל
פון
נורמאן און מאנדעל
בארריסטערס, סאליסיטארס א. אז. ה.
רוים 40—41 אימפיריאל באנק בילדינג 171 יאנג סטריט

אפיס: 45 ריטשמאנד סט. וועסט 705 סענטראל בילדינג.
אפיס טעלעפאן: וויוועלי 2211 הויז טעלעפאן קינגסדייל 3419.
לאיער ב. ווינבערג נ.א.
בארריסטער, סאליסיטאר, נאטערי פאבליק
געלט צו לייען אויף מארגידזשעס.