NEW YORK PUBLIC LIBRARY
FEB 26 1932
ASTOR, LENOX AND TILDEN FOUNDATIONS

A JEWISH CANADIAN DAILY Circulated All Over CANADA And Abroad

The Daily Hebrew Journal

דער אידישער זשורנאל

פאליטיש
אונאפהענגיג
נאציאנאל

א צייטונג וועלכע ניט פרייהייט פון אויסדרוק צו אלע שיכטען.

VOLUME XIX No 7803 | Wednesday, February 24th, 1932 | יום ד', י"ז אדר א', פרשת כי תשא, תרצ"ב. | מאנטאג, מיטוואך דעם 24-טען פעברואר, 1932. | PRICE THREE CENTS

קאנאדע מוז האבן פרישע איינוואנדערונג, וואלט מיניסטער ז. א. נאלדאן

צי מיר ווילען יא אדער ניט, מוזען מיר קוקען אויף דער פאזיטיווער זייט פון דער איינוואנדערונג, זאגט ער. — אלן א גרויסער באפעלקערונג וועט קאנאדע זיך קיינמאל ניט קענען באפרייען פון איהרע גרויסע חובות, דערקלעהט אימיגראציאנס מיניסטער נאלדאן.

מאכט די דאזיגע דערקלערונג אין פאלאמענט

אטאוואע, פעב. 23.

קאנאדע מוז האבן א גרעסערע באפעלקרונג, האט האנ. וו. א. נאלדאן, מיניסטער פון אימיגראציע און לייבאר, היינט דערקלערהרט אין פארלאמענט. „צי מיר ווילען יא אנערקענען דעם פאקטום אדער ניט, מוזען מיר אבער נעהמען א פאזיטיוון שטעלונג צו דער פראגע פון אימיגראציע", האט דער מיניסטער זיך זאגט.

די דאזיגע דערקלערונג האט דער מיניסטער אפיציעל מיט'ן נאמען קאנטר-רעוואלוציאנער

טראצקי אנגערופען אפיציעל מיט'ן נאמען קאנטר-רעוואלוציאנער

מאסקווע, פעב. 23.

דאס צוגעהמען די סאוויעטישע בירגערשאפט פון לעאן טראצקי, דורך א ספעציעלען דעקרעט וועלכער איז ארויס־גענעבען געווארען פון דעם צענטראלען עקזעקוטיוון קאמיטעט פון דער קאמוניסטישער פארטי, האט ארויסגערופען א היצשע מאס פון אויסשרייען קעגן צווישען די מיטגלידער פון דער קאמוניסטישער פארטי און די אויסלענדישע פאליטישע באאבאכטער וועלכע בעפינען זיך דא.

מען זאגט דא פארהאוים, אז טראצקי וועט זיך פיהלען זעהר דערשלאגען וועז ער וועט זיך דערויסען אז ער איז א מאן אהן א לאנד, איבערהויפט אבער וועט איהם וועה טהאן דאס וואס ער איז אנגע־רופען געווארען קאנטר־רעוואלוציאנער. ער איז איצט נעשטעלט געווארען אויף דער זעלבער קאטעגאריע ווי די מענשע־וויקעס וועלכע ער האט אליין אזוי נע־רופט'ט.

מיט טראצקי'ן איז נעמאכט נעווא־רען אן אנהויב פאר א גרויסען קאמפיין נעגען דעם טראצקיזם אין רוסלאנד.

טיטולעסקו אפגעפאהרען נאך ישענעווא

בוקארעסט, פעב. 23.

ניקאלאי טיטולעסקו איז היינט אפ־געפאהרען פון בוקארעסט נאך ישענעווא, ער האט קאנפערירט וועגען רומענ־שע־סאוועטישע ווירטשאפטליכע פראגען, איידער ער איז אפגעפאהרען פון דאנען.

טראצקי אנגערופען אפיציעל מיט'ן נאמען קאנטר-רעוואלוציאנער

מאסקווע, פעב. 23.

דאס צוגעהמען די סאוויעטישע בירגערשאפט פון לעאן טראצקי, דורך א ספעציעלען דעקרעט וועלכער איז ארויס־גענעבען געווארען פון דעם צענטראלען עקזעקוטיוון קאמיטעט פון דער קאמו־ניסטישער פארטי, האט ארויסגערופען א היצשע מאס פון אויסשרייען קעגן די סיטשעל פון דער קאמוניסטישער פארטי פון דער סאוועטישער פאליטישע באאבאכטער וועלכע בעפינען זיך דא.

מען זאגט דא פארהאוים, אז טראצקי וועט זיך פיהלען זעהר דערשלאגען וועז ער וועט זיך דערויסען אז ער איז א מאן אהן א לאנד, איבערהויפט אבער וועט איהם וועה טהאן דאס וואס ער איז אנגע־רופען געווארען קאנטר־רעוואלוציאנער. ער איז איצט נעשטעלט געווארען אויף דער זעלבער קאטעגאריע ווי די מענשע־וויקעס וועלכע ער האט אליין אזוי נע־רופט'ט.

מיט טראצקי'ן איז נעמאכט נעווא־רען אן אנהויב פאר א גרויסען קאמפיין נעגען דעם טראצקיזם אין רוסלאנד.

טיטולעסקו אפגעפאהרען נאך ישענעווא

בוקארעסט, פעב. 23.

ניקאלאי טיטולעסקו איז היינט אפ־געפאהרען פון בוקארעסט נאך ישענעווא, ער האט קאנפערירט וועגען רומענ־שע־סאוועטישע ווירטשאפטליכע פראגען, איידער ער איז אפגעפאהרען פון דאנען.

אויסנעמאערטע יאפאנעזער שטעלען ציימוויליג אפ שלאכט

קאמף אויפ'ן מזרח פראנט [illegible] ירוויערט 70 שעה נאכ־אנאנד. — כינעזישע [illegible] ענען ניט געבראכען נע־ווארען טראץ שווש[illegible]עישער אפענסיוו. — מא־קיא באשליסט [illegible] 25 טויזענט סאלדאטען צום פראנט. — ני[illegible]ען אין מאנדזשוריי.

N. Y. Public Library 476 Fifth Ave NEW YORK N. Y.

שאנכאי, פעב. 24, (מיטוואך). טאן, נעהמענדיג אין אנבאטראכט אז יא־פאן אנאנצט זיך מיט די „אינטערנאצי־אנאלע סעטלמענטס" צו אטאקירען פון דארט די כינעזער.

פון דער כינעזישער הויפט־קוואטיר אין באריכטעט נעווארען, אז די כינעזישע סאלדאטען האבען פארכאפט די יאפאנע־זישע ליניע ארום וואוסונג.

„אונזערע סאלדאטען זענען מיעד און פארערען רוה", אין דערקלעהרט גע־ווארען פון דער יאפאנעזישער מיליטע־רישער קווארטיר. נאך 70 שעה פון שלאכטען זענען די פאזיציעס פון בייד־ע צדדים נעבליבען ניט נעענדערט.

טוקדען, מאנדזשוריי, פעב. 23.

א יאפאנעזישע בריגאדע אונטער מיירזשאר־נענעראל מוראי, איז היינט אפ־געפאהרען נאך כארבין, אלס רעזולטאט פון באריכטען וואס זענען דא דערהאל־טען נעווארען דאס אין אימיגאנט, לעבען כארבין, האט אויסקעראכען אן ערנסטער כינעזישער רעזיסטאנס, וועלכער דראפט די נאצאקיזיט פון דער נייער מאנדזשוריי־ער רעגירונג.

וואשינגטאן, פעב. 23.

עס איז הקינט אויסגעפונען נעווא־רען דא, אז די כינעזישע רעגירונג איז גרייט צו אריינגעבען א פארמלעכן סטיימענט, אז זי וועט ניט אנערקענען די נייי־פראקלאמירטע אונאפהענגיגע רע־פובליק פון מאנדזשוריע.

די כינעזישע רעגירונג באטראכט נאך איצט אויך מאנדזשוריע אלס אן אינטהייליכער טייל פון דער כינעזישער רעפובליק וואס יאפאן האט אפגעריסען דורך פארלעצען דעם קעלאגאפמאך 9 פעלעטער שלום־אפמאך און די פעלע־רי־לינע קאנסטיטוציע.

טאקיא, יאפאן, פעב. 23.

די יאפאנעזישע רעגירונג האט היינט באשלאסען צו פארלאפלען איהר ארמיי אין שאנכאי, נעהמענדיג אין אנבאטראכט אז יא־וואס נאך פיער טאג פון קעמפען איז דער כינעזישער וויידערשטאנד ניט נע־בראכען נעווארען.

איצט נעפינען זיך 25 טויזענט יא־פאנעזישע סאלדאטען אין שאנכאי, אווי אז פארלאפלען איהר ארמיי אין שאנכאי, נעהמענדיג אין אנבאטראכט אז יא־וואס נאך פיער טאג פון קעמפען איז דער כינעזישער וויידערשטאנד ניט נע־בראכען נעווארען.

גריכישע רעגירונג וועט פראצעסירען שולדיגע אין אנטי-אידישע ראיאטען

אין וויסערדינג אנטיאידישע אויסברי־כען, וועט דער פראצעס נעמ פארקומען אין סאלאניקא, נאר אז א קלײן שטעדט־טל מיט'ן, נאמען „פעריא", וועלכע האט א באפעלקערונג פון פערצען טויזענט, מיט בלויז פיער הונדערט אידען וואס וואוינען דארט.

אידען פון סאוט דזשירזי קאנפערירען וועגען אחדות

אטלאנטיק סיטי, פעב. 23.

אידישע פיהרער אין סאוט דזשוי־ר, האבען זיך דא נעכטען פארזאמעלט און אויסגעארבייט פלענער צו אריינבראנגען מעהר ארגאניזירטקייט אין די אידישע קהלות פון אלע שטעדטלאך.

איין פראבלעם איז נעמאכט נע־ווא־רען, אז דבנים פון גרויסע שטעדט זאלען אדורכפארען איז די פלענערע שטעדטלאך און פרעדיגען אידישקייט. דער הויפט דער־נער פון דער נעכטיגער זיצונג איז נעווען רבי סעמועל קאהן, פון די יוניטער־סי־נאגאגס פון אמעריקע.

קאמיטעטען צו באטראכטען אנדערע פלענער זענען באשטימט געווארען.

ארבייטער פון ענגלאנד ווילען באיקאט נעגען יאפאן

לאנדאן, פעב. 23.

א פאראיינigטער קאמיטעט פון ט טרייד יוניאן קאנגרעס און דער לייבאר פארטי האט היינט צוגעשטעלט א מא־ניפעסט צו דער רעגירונג, אז זי זאל אויפפאדערען דער פעלקערליגע צו בא־טראכטען דעם פלאן וועגען דערקלעהרונג פון עקאנאמישען באיקאט נעגען יאפאן.

וויל מען זאלניט אריין־לאזען קיין קאמוניסטן אין אמעריקע

וואשינגטאן, פעב. 23.

קאנגרעסמאן האפקינס האט היינט נעפאדערט ביי דער אימיגרייישאן קאמיטע פון קאנגרעס, אז א ביל זאל אנגענומען ווערען צו אריסישיקען אלע קאמוניסטן וואס זענען אין אמעריקא, און אז דער האט נעבראכט א בייישפיל פון דעם אנטערע פונקטן, אין פארבינדונג מיט דער פאראורטיילונג פון אכט קאמוניסטישע פיהרער.

„מיר דארפען מאכען א סוף מיט דעם אריינשטראמען פון קאמוניסטען פון קאנאדע", האט ער געזאגט. „זיי ווערען דארט נעשיקט פון דער אידישער קוואר־טאלע אין פראנקרייך, וועלכע איצט זיצט אין מאסקווע און וויל אויפהעצען דעם פראלעטאריאט קעגן קאפיטאליזם."

אידען אין דייטשלאנד באאומרוהיגט איבער היטלער'ס קאנדידאטור פאר פרעזידענט

בערלין, פעב. 23, (איטא).

אז די אידען־פראנע וועט שפילען א ווייכטיגע ראלע אין די דייטשע פרעזי־דענט־וואהלען, איז שוין היינט אויסגע־זעהן געווארען, נאכדעם ווי אלע פרעזי־דענט קאנדידאטען זענען אפיציעל באי־קאנט געמאכט געווארען.

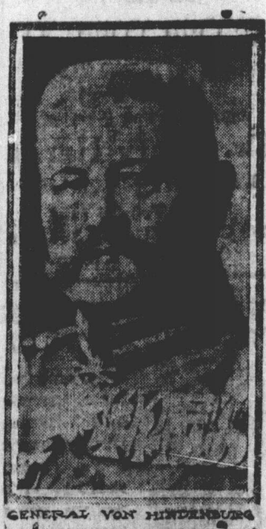

GENERAL VON HINDENBURG

פרעזידענט הינדענבורג

דער איצטיגער פרעזידענט הינדענ־בורג איז דער „באלקס־קאנדידאט", א ן די פאשיסטישע כוחות זענען צווישען זיך צערידען איבער צווייי קאנדידאטען, די היטלעריסטען האבען אויסגעשטעלט היטלער'ן, און די „שטאל־העלמעס" און נאציאנאליסטען האבען אויסגעשטעלט ליוטענאנט קאלענ. דוזטערבערג, אלס זויער פרעזידענט־קאנדידאט.

נעהמענדיג היינט א וואהרט אין דער פארלאמענטארישער דעבאטע האט דער „נאצי"־דעפוטאט גאבעלס אפגעשפאט פון די אידישע סימפאטיען פאר הינדענ־בורג'ן, און אין א חוזק'דיגען טאן האט ער דערמאנט דאס וועהרענט „זאנ מיר ווער דיינע פריינט זענען, וועל איך דיר זאגען וועה דו ביזט".

טראץ דעם וואס היטלער איז נא־מינירט געווארען, לויט וויי עס איז פאר־אויסגעזעהן געווארען פון דער „איטא", אלס פראפעסאר אינ'ס בראונשווייגער אוניווערזיטעט פאר פאליטישער פערא־נאציע, פונדעסטוועניגען, אין אבער היינט פראויסגעזאגט געווארען אין גענזיג־קרייזען די מיינונג, אז היטלער'ס פאל־דזיאטור, פאר'ן פרעזידענט־אמט וועט ניט אנערקענט ווערען, וויייל ער איז אן אויסלענדער.

דער פאקט וואס די „שטאל־העל־מעס" האבען אויסגעשטעלט אז. איי־נענעם קאנדידאט האט אבגיסאל פארלע־רט סעהט דעם גלויבען צווישען די אידען, אז היטלער וועט ניט ווידער קענען אבער אוב הינדענבורג וועט בין די

אדאלף היטלער

ערשטע וואהלען ציההן א נענוגענדע כא־ראקטער אויף דער „נאצי"־פארטי, אין מען גלויבט אז צוויי־טע וואהלען וועלען דארפען פארקומען, וועל־כע זאלען אויסנעמפט ווערען צווישען הינדענבורג'ן און היטלער'ן בלויז

קאמוניסטיש-אידישע צייטונגען פארערן „חרם" אויף פרומע אידען אין פאוויעט-רוסלאנד

מאסקווע, פעב. 23, (איטא).

אז עס דארף נעשאפען ווערען אן אטמאספערע פון נעזעלשאפטליכער פאר־דאמונג פאר די יעניגע וואס זוכען צו העלפען אריינברענגען מצות קיין רוס־לאנד, דערפאר ווייל די „אמעריקאנער אידישע בורזשואזיע" מיינט ניט אווי פיעל די מצות, ווי צו אויסנוצען דעם מצות־קאמפיין צו אנפיהרען א קאנטר־רעוואלוציאנערע אנטי־סאוועטישע אנ־טאציע, לויטעט א שארפער ארטיקעל וועלכער איז היינט דערשינען אין דער אידיש־קאמוניסטישער צייטונג „שטערן".

א צאהל אנדערע אידישע צייטונגען זענען אויך אריסגעקומען מיט עהנליכע ארטיקלען.

„די איצטיגע רעגירונג", האט מר. הינען נעזאגט, „איז אזוי ווי שלעכטע שיף אין מיטען ים, וועלכע ווערט אריס־געשלייידערט פון ברזיזענדען ים". מר. הינען האט אנגעוויזען, אז זינט די איצ־טיגע רעגירונג איז אריין אין מאכט איז די ארבייטס־לאזיקייט אין לאנד שטאר־קער נעווארען.

לאנדאן, ענג., פעב. 23.

די פראנע וועגען דער אויסוואנדע־רונג פון ענגלענדער נאך קאנאדע און אנ־דערע דאמיניאנס, איז היינט אויפגע־קלערהרט נעווארען פון דעם מיניסטער אוי־בער דאמיניאנס, האנ. דזש. ה. טאמאס.

ער האט דערקלערהרט, אז ער שלאגט היינט אפ יעדען בריטישען אריסוואנדער־ער פאהרען נאך קאנאדע, אזוי לאנג ווי א זוכערער דזשאב איז ניט אנגעגריפען פאר אים.

קאמוניסטיש-אידישע צייטונגען פארערן „חרם" אויף פרומע אידען אין סאוויעט-רוסלאנד

מאסקווע, פעב. 23, (איטא).

אז עס דארף נעשאפען ווערען אן אטמאספערע פון נעזעלשאפטליכער פאר־דאמונג פאר די יעניגע וואס זוכען צו העלפען אריינברענגען מצות קיין רוס־לאנד, דערפאר ווייל די „אמעריקאנער אידישע בורזשואזיע" מיינט ניט אווי פיעל די מצות, ווי צו אויסנוצען דעם מצות־קאמפיין צו אנפיהרען א קאנטר־רעוואלוציאנערע אנטי־סאוועטישע אנ־טאציע, לויטעט א שארפער ארטיקעל וועלכער איז היינט דערשינען אין דער אידיש־קאמוניסטישער צייטונג „שטערן".

א צאהל אנדערע אידישע צייטונגען זענען אויך אריסגעקומען מיט עהנליכע ארטיקלען.

„די איצטיגע רעגירונג", האט מר. הינען נעזאגט, „איז אזוי ווי שלעכטע שיף אין מיטען ים, וועלכע ווערט אריס־געשלייידערט פון ברזיזענדען ים". מר. הינען האט אנגעוויזען, אז זינט די איצ־טיגע רעגירונג איז אריין אין מאכט איז די ארבייטס־לאזיקייט אין לאנד שטאר־קער נעווארען.

לאנדאן, ענג., פעב. 23.

די פראנע וועגען דער אויסוואנדע־רונג פון ענגלענדער נאך קאנאדע און אנ־דערע דאמיניאנס, איז היינט אויפגע־קלערהרט נעווארען פון דעם מיניסטער אוי־בער דאמיניאנס, האנ. דזש. ה. טאמאס.

ער האט דערקלערהרט, אז ער שלאגט היינט אפ יעדען בריטישען אריסוואנדער־ער פאהרען נאך קאנאדע, אזוי לאנג ווי א זוכערער דזשאב איז ניט אנגעגריפען פאר אים.

אידען אין דייטשלאנד באאומרוהיגט איבער היטלער'ס קאנדידאטור פאר פרעזידענט

בערלין, פעב. 23, (איטא).

אז די אידען־פראנע וועט שפילען א ווייכטיגע ראלע אין די דייטשע פרעזי־דענט־וואהלען, איז שוין היינט אריסגע־זעהן געווארען, נאכדעם ווי אלע פרעזי־דענט קאנדידאטען זענען אפיציעל באי־קאנט געמאכט געווארען.

GENERAL VON HINDENBURG

פרעזידענט הינדענבורג

דער איצטיגער פרעזידענט הינדענ־בורג איז דער „באלקס־קאנדידאט", א ן די פאשיסטישע כוחות זענען צווישען זיך צערידען איבער צווייי קאנדידאטען, די היטלעריסטען האבען אויסגעשטעלט היטלער'ן, און די „שטאל־העלמעס" און נאציאנאליסטען האבען אויסגעשטעלט ליוטענאנט קאלענ. דוזטערבערג, אלס זויער פרעזידענט־קאנדידאט.

נעהמענדיג היינט א וואהרט אין דער פארלאמענטארישער דעבאטע האט דער „נאצי"־דעפוטאט גאבעלס אפגעשפאט פון די אידישע סימפאטיען פאר הינדענ־בורג'ן, און אין א חוזק'דיגען טאן האט ער דערמאנט דאס וועהרענט „זאנ מיר ווער דיינע פריינט זענען, וועל איך דיר זאגען וועה דו ביזט".

טראץ דעם וואס היטלער איז נא־מינירט געווארען, לויט וויי עס איז פאר־אויסגעזעהן געווארען פון דער „איטא", אלס פראפעסאר אינ'ס בראונשווייגער אוניווערזיטעט פאר פאליטישער פערא־נאציע, פונדעסטוועניגען, אין אבער היינט פראויסגעזאגט געווארען אין גענזיג־קרייזען די מיינונג, אז היטלער'ס פאל־דזיאטור, פאר'ן פרעזידענט־אמט וועט ניט אנערקענט ווערען, וויייל ער איז אן אויסלענדער.

דער פאקט וואס די „שטאל־העל־מעס" האבען אויסגעשטעלט אז. איי־נענעם קאנדידאט האט אבגיסאל פארלע־רט סעהט דעם גלויבען צווישען די אידען, אז היטלער וועט ניט ווידער קענען אבער אוב הינדענבורג'ן און היטלער'ן בלויז

10 טויזענט אידישע קינדער אין פוילען זענען אהן חדרים צו לערנען

וואוישע, פעב 23, (איטא).

9,500 אידישע קינדער זענען היינ־טיגם יאהר אויסגעשלויסען פון לעהר־שולען, אזוי איז היינט אונטערשטראכען נעווארען פון די אידישע קאמיטעטען בייא מיניציפאלער דיסקוסיע, אלווייזענדיג אויף דער נרויסער פראפארציע פון אידישע קינדער וועלכע קינען נישט באזוכען קיין לעהרשולען, ווייל זיי רעדען נאר אידיש.

16 טויזענט אידישע קינדער קרי־גען אהנין דעם אן עלעמענטארע דע־צי־אוג אין פריוואטע שולען און חדרים, בעת די ניט־אידישע שולען וועלכע אויך נעהאלטען פון דער רעגירונג.

דער מרויעריגער צושטאנד פון די שולען איז אויך אונטערשטראכען נעווא־רען, וואו 60 שילער זענען אריינגעשטופט נעווארען אין א קלייגעם קלאס־ציממער, און נאכמיטאג זענען אנדערע קינדער נע־צוואונגען צו לערנען אין די שולען.

אלע מעמבערס פון דער מאזי־רער סיק בענעפיט סאסייטי

זענען אויפגעפארדערט צו קומען הייגט 2 אזייגער נאכמיטאג, צו דער לויה פון אונ־זער דישע שולקינדער וועלכע איז פארשטארבענעם בירדער

אריה־לייב שטיינבערג ע"ה

פון 188 קלערמאנט סטריט, וועלכער איז נעבטען נעשטארבען. די לויה וועט פאר־קומען פון דעם פארשטארבענעם'ס נע־טער וואוינונג אויף דעם אויבענ־ערמאנ־טען אדרעס.

בני אדער

א. ראזענבלאט, פרעז.

די נייע טעלעפאן נומערען פון „אידישען זשורנאל" זיינען: עדעלייד 7424 און עדעלייד 7425

אויפן גליטשיגען וועג

א שפאנענדער ראמאן פון אידישען לעבען אויף העדזיים

נעשריבען פון „פארפאלגער פון „אונטערוועלט"

מארק סאנדעל

(נאכדרוקען פארבאטען.)

5 דאלאר 5 דאלאר

פייפערהענגער אזן פיינטער

פאר 5 דאלאר א רום פייפערען מיר אוים אייערע רומס מיט די לייטפעס זעווין. אויך מאכען מיר פענסטער, קראפטפעס בלענדינג בילינ. רופט גלייך אפ טעלעפאן טריניטי 7304. עסטימיים פרעי.

4560-3-10)

(פארזעצונג)

מאדאם האלצמאן האט נאר ניט נע־האט וואס צו עטפערען אויף איהר מאנ'ס מעגות. און וואס האט זי טאקע געקענט עטפערען? ער איז דאך ניט נערעכט?

לודוויג איז מיער געוואהרן פון שטעהן ביי דער טיר, אויסגעזוינען ווי א סאלדאט, און צוזוהערן זיך צו ירעדן שארף. טאכטער קומט אימיצער, און צו בלייבען שטייף, ירעדט כאל וועג און אויסמאכביל אין דורכגעפאהרן. אבער קיינער פון די אויסמאכלייט איז ניט אריינגעפאהרן אין דעם רייבען הויף פון די האלצמאנ'ס, אזוי ווי זיי וואלטען שלע פארעטען דעם וועג אהער.

— מען וועט נאך קומען.. מען וועט נאך קומען... — האט מאדאם האלצמאן נעוזוכט צו טרייסטען איהר מאן אין זיך אליין, אבער אין דער אמת'ן איז איהר דאס הארץ נעווען זעהר שווער. וואס וועט טאקע זיין, אויב קיינער וועט ניט קומען? אבער דאס קען דאך ניט זיין! מען וועט קומען! מען וועט זיכער קו־מען! וואס דען, מען וועט ניט קומען.

דייוו איז פאר דער טיר צייט שוין עפלי־כע צעהנדליג כאל נעווען בייס שפיגעל אז האט זיך באטראכט פון קאפ ביז די פיס. אז אלע כאל האט עד איוסגעפי־נען אן אנדער חסרון אויף זיך. דא איז דער שניפס ניט נעווען ווייס גענוג, האט ער איהם איבערגעצויגען אויף אן אנדע־רען; דא האט ער אויסגעפוגען, אז די שפילקע פאסט ניט צום סוס, איז ער שנעל נעלאפען אזן האט פארזארגט מיט אנדערער. דא איז איהם מיט אמאל איינגעפאלען, אז די האר זיינע זענען ניט גלאנציג גענוג. איז ער נעלאפען אין באד־צימער אזן האט זיי באשפריצט מיט א שמעקנדיג וואסערל.

אזן איז מיטען דער דאזיגער לויי־פענייש צום שפיגעל אזן פונ'ם שפיגעל, האט ער מיט אמאל דערפילט. אז עס קלעמט איהם דאס הארץ. ער האט א קוק נעטאן אויף זיין זיינערל. שוין באלד צעהן צו אלדע שווארצע יאהר! האט זיך ארויסגעריסען פון זיין מויל, ביז וועז איז דער שיעור צו וואהרטען?

אזן ער איז נעלאפען צו דער מוטער: מאמע איך בין הונגעריג!

אלייו, אבער אין דער אמת'ן איז איהר דאס הארץ נעווען זעהר שווער. וואס וועט טאקע זיין, אויב קיינער וועט ניט קומען? אבער דאס קען דאך ניט זיין! מען וועט קומען! מען וועט זיכער קו־מען! וואס דען, מען וועט ניט קומען.

דייוו איז פאר דער טיר, אויסגעזוינען ווי א סאלדאט, אזן צוזוהערן זיך צו ירעדן שארף. טאכטער קומט אימיצער, אזן צו בלייבען שטייף, ירעדט כאל אזוי אויסמאכביל אין דורכגעפאהרן. אבער קיינער פון די אויסמאכלייט איז ניט אריינגעפאהרן אין דעם רייבען הויף פון די האלצמאנ'ס, אזוי ווי זיי וואלטען שלע פארעטען דעם וועג אהער.

— מען וועט נאך קומען.. מען וועט נאך קומען... — האט מאדאם האלצמאן נעוזוכט צו טרייסטען איהר מאן אין זיך

— וואס טוסטו דא, וואס? — האט זי זיך צושריען — דא איז ניט ריין פלאץ.

— אבער מאדאם... — האט די פרוי נעזאגט מיט בדך ארץ — דאס עסען וועלן פאלץ.

— וואהר עס ארוים... — האט מא־דאם האלצמאן אויסגעשריען מיט כעס, אזוי ווי איהר זוהן, אזוי ווי אמאל, אין יענע גוטע צייטען. אבער זי האט זיך פארכאפט אין צייט... טאקע דערפאר וויל לודוויג איז אלץ נעשטאנען ביי דער טיר, בייטענדיג זיין קערפער פון איין פוס אויפ'ן אנדערען פון מידקייט, אזן טאקע דערפאר וויל זי האט זיך דער־מאנט, אז דא איז ניט בעי סטרים. זי האט ליבליך נעזאגט צום זוהן:

— בייזט טאקע שטארק הונגעריג, מיין קינד?

— אודאי, מאמע, בין איך הונגע־ריג... — האט דייוו נעזאגט דעם אמת — איך האב נאר ניט נענעסען פון צוויי דעם זייגער. איצט איז שוין באלד צעהן.

— אלרייט, מיין קינד, וואלט נאך צו א קלייניע וויילע — האט די מוטער איהם איינגעדרעט — אזוי שנעל וויי די נעסט וועלען קומען, וועלען מיר עטהן עסען.

אבער דער זייגער האט נעשלאגען צעהן, אזן עס האט זיך נאך אלץ קיינער פון די איינגעפאלען, אז די האר זייגע זענען ניט גלאנציג גענוג. איז ער נעלאפען אין באד־צימער אזן האט זיי באשפריצט מיט א שמעקנדיג וואסערל.

אזן איז מיטען דער דאזיגער לויי־פענייש צום שפיגעל אזן פונ'ם שפיגעל, האט ער מיט אמאל דערפילט. אז עס קלעמט איהם דאס הארץ. ער האט א קוק נעטאן אויף זיין זיינערל. שוין באלד צעהן צו אלדע שווארצע יאהר! האט זיך ארויסגעריסען פון זיין מויל, ביז וועז איז דער שיעור צו וואהרטען?

אזן ער איז נעלאפען צו דער מוטער: מאמע איך בין הונגעריג!

ניזנעסמאן ... ארבעטער ... הויזפרוי אפים אנגעשטעלט ... בעלי־בתים

דארפט איהר בעטען די, וואס קומען אריין צו איך אין סטאר זיי זאלען דערצעהלען זייערע באקאנטע, אז ביי איך באקומט מען ...?

דארפט איהר נעהען פון פעקטאריי צו פעקטאריי, אזן פון טיר צו טיר פרעגען אפשר דארף מען ...?

דארפט איהר זיך פארלאזען אויף פריינט אזן באקאנטע, אז אויב זיי וועלען באגעגענען אימיצען. וואס זוכט — וואס וויל — וואס האלט ביי ...

דארפט איהר עפעס — זוכט איהר עפעס — פעהלט איך עפעס — נוטע קאסטומער — ארבייט — א פלאץ, וואו מען קריגט עס ביליגער — בעסערע סחורה — אפשר א גוטען בעל מלאכה — וויל איהר א הויז פארענטען — א הויז רענטען — קויפען — פארקויפען?

אן אדווערטייזמענט אין „אידישען זשורנאל" וועט עס איך גר בען מיט ווייניגער מיה אזן צו זעהר קליינעם קאסט. באזונ־דערס אונזערע קלאסיפיצירטע אדווערטייזמענטס קאסטען ווייניג אזן כרענגען רעזולטאטען.

אדווערטייזט אין „אידישען זשורנאל"

TORONTO HEBREW JOURNAL

542 DUNDAS WEST

PHONE: ADELAIDE 7424-7425

קענינען פון האליוואוד

(פארזעצונג פון פיידוש 5)

ער זיך ניט דערהויבען אזן זיך נעגעלייכט מיט "וואריעטע" האט ער זיך שטארק, אויף דעם וועג אדער אויף אן אנדערען, אבער דערפאר האט די נאנצע אויפמערק־זאמקייט צו זיך נעצויגען. אט ביז דא־כאלט נאך אומבעקאנטע מארלין דיטריך. אט די וואס האט נעוואלט זיין דער שא־טען פון גרעטא נארבא אזן האט צום סוף גרעטא נארבאן אביסעל פארשאטענט, וואהרום כאטש דיטריך לייקענט עס ניט אפ אזן פארקעהרט: זי באמיהט זיך עס אונטערצושטרייכען אז זי איז נעקומען אויף יענערם וועגען, אויף יענערס אויס־נעטראכטענע נענג, איז אבער פארט פא־ראן א באזונדערקייט אינ'ם שפיעלען, איז פארט דא אן אופן וואס שטרייכט זיך קאנאנדער אזן מע מאדלין דיטריך הונ־דערטער מאל זיך באמיהען אויסצוזוהען אזוי ווי נארבא איז זי עס ניט אזן וועט עס ניט זיין.

מארלין דיטריך איז שוין נעוואהרן א סטאר אין האליוואוד, דאס איז קיין ספק ניט. זי איז א פערזענליכקייט אויף איהר שטייגער. אין איהרע אנדערע צוויי בילדער איז זי שוין עולה לגדולה נעווא־וואהרן. "מאראקא" האט זי דערהויבען אזן "דיסהאנארד" האט זי שוין אפילו אראפגעשלעפט צו דער אמעריקאנער פלאכקייט. אבער דער פילם צושטויער שפאנט נאך אזן פאלנט נאך דיטריכ'ס דערשיינען אויפ'ן לייוועטע מיט אינטע־רעס, וויל פונקט ווי נארבא, וואס שפילט ניט סתם א בילד, אויבערפלעכליך, נאר פארטיפט אזן איינענארטיג אויפגעפאסט אזוי אויך דיטריך, איהר שפיעלען איז ניט קיין צופעליגקייט אזן קאפריז פון די־רעקטאר, נאר עס ווירקט אייגענע בא־ציהונג צום אינהאלט, צו די העלדען אזן צו דער סביבה אין וועלכער זי שפיעלט.

מארלין דיטריך איז א חוץ דעם נע־בענשט מיט א מתנה וואס מאכט אינטע־רעסאנט זי צו זעהן שפיעלען. דאס איז דאס אויסערעווהנליכע מיידקייט פון איהר פנים, אפילו דער פארפיהרערישער שמייכעל איז אויך אזא וואס טריפט ניט מיט ניפס נאר מיט האניג, אפשר אפע־נע ליכטיגע אויגען אזן ניט קיין שפיצעל־דינע, שטעכענדיגע וויעס ווי עס האט נארעמא נארבא, נאר ארויסשטראהלונגען פון א אינערליך פארהויליענעם אזן פאר־בארגענעם ליכט.

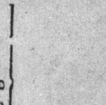

פארזיגעלטע טעגדערס, אדרעסירט צו דעם אונטערצושרייבענעם אזן באצייכענט "טעגדער פאר אינטיריאר פיטינגס, פאב־ליק בילדינג, טאראנטא, אנט." וועלען אנגענומען ווערען ביז 12 א זייגער בייר־טאג, דינסטאג, 8־טען מערץ, 1932, פאר צושטעלען אזן אינסטאלירען די אינטיריאר פיטינגס אין דעם פאבליק בילדינג, טאראנטא, אנט.

פלענער אזן ספעציפיקאציעס קען מען זעהן אזן טעגדער פארמען קען מען קרי־גען אין די אפיסעס פון טשיף ארכיטעקט, דעפארטמענט אף פאבליק ווארקס, טארא־ווא, סופרווייזינג ארכיטעקט, 59 ווייקטא־ריא סטריט, טאראנטא, אזן בילדערס עקסטשענדזש, 1104 בעי סטריט, טארא־נטא, אנט.

טענדערס וועלען נישט באטראכט ווע־רען סיידען זיי זענען נעמאכט אויף די פארמס אונטשעטלט פון דעם דעפארט־מענט אזן בהסכם מיט די באדינגונגען, וואס ווערען דארט אנגענעבען.

צו יעדען טענדער מוז ביינגליינט ווע־רען אן אקצעפטירטער טשעק אויף א נע־טשארטערטער באנק, צאלבאר צו אדרער פון מיניסטער אף פאבליק ווארקס פאר 10 פראצענט פון דער סומע פון טענדער. באנדס פון דער דאמיניאן אף קאנאדע, אדרער באנדס פון קעניערזען נייטשאנאל רעלווייז קאמפאני וועלען אנגענומען ווע־רען אלס סעקיוריטי, אדרער באנדס אזן א טשעק אויב ניטיג צו מאכען פול די סומע. באמערקונג. — ביליו פרינטס קען מען קריגען אין דעם אפיס פון טשיף ארכי־טעקט אין דעם דעפארטמענט אף פאבליק ווארקס דורך דעפאזיטירן אן אקצעפטיר־טען טשעק פאר דער סומע פון $20.00 אף פאבליק ווארקס, וואס וועט אומגע־קערט ווערען אויב דער אנבאטער גיט אן א רענדערען אנבאט.

N. DESJARDINS,

סעקרעטאר.

דעפארטמענט אף פאבליק ווארקס, אטאוואס, 20־טען פעברואר, 1932.

אקאונטענט־בוקסיפער

12 יאהר עקספיריענסד, וועט פיהרען אייערע ביכער טויל־צייט, אדער אודיטען פאר מעסיגע פרייזען.

אינקאם טעקס רעטורנס פיילד.

א. א. נאלדענבערג

75 האמוואוד דרייוו

הילסדעיל W 7504.

אייליט צו מיט די פסח'דיגע „האיאם" פעקלאך קיין רוסלאנד

ארדערס פאר „טארגסין" סטארס אין רוסלאנד דאלארן אין פוילען

און אנדערע לענדער.

דער זיכערסטער, שנעלסטער און ביליגסטער וועג דורכ'ן קאנאדער פארטרעטער

אינוש י. אקון

309 SPADINA AVE.

PHONE: (MELROSE 7419 / WAVERLY 6691

פארטרעטונג פאר'ן „פארווערטס" (סובסקריבשאן $1 מאנאטליך, פרע־מיעם) אזן „צוקונפט". ביכער, צייטונגען אזן נאטאן אנענטור.

מערקט: — נייער אפים אפען בין 8 אוועגס.

אונטערזוכט אייערע אויגען, אזן קריגט די ריכטיגע גלעזער. דער אייג־ענער כפעציאליסט, וועלכער איז אויסארויזירט פון נאווערנמענט אלס האבען זיך פארשיינט צו מאכען א

אפטאמעטריסט

אזן אפטישען

דר. הענרי הערריס

279 קאלעדזש סט.

(לעבען כפעריענס)

עפען ביז 9 אזהם איז שוהעם.

Dr. Henry Harris

EYESIGHT SPECIALIST

Phone Trinity 6604

279 College St. near Spadina

Open until 9 p. m.

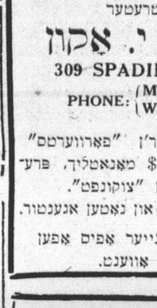

פאטראניזיט די אינזיגע אידי־שע ווינדאו קלינינג קאמפאני

מיר אטענדען צו אלערהאנד מויז מעקטאריי אפים אזן סטאר קלינינג בעסטע ארבייט צו די ביליגסטע פריזיזן. מיר מא־כען פרייוואט אפים קלינינג פון פאר־טיי־רומס, אפיסעס, סטארס, באנקס, אפארטמענטס, הויזעס, עטק. אונזער פרייזען זענען ניט העכער ווי אנדערע פירמעס, אבער מיר ווע־רען אייך מאכען אן אויפמערקזאמקייט ווי קיין אנדערע פירמע קען ניט מאכען. מיר ווע־רען אייך מאכען צופרידען, אדער מיר ווע־רען ניט צופרידען אייך. מיר ווע־רען אייך מאכען צופרידען אין אלע ווע־גען. מיר ווע־רען אייך מאכען צופרידען אין אלע ווע־גען. מיר ווע־רען אייך מאכען צופרידען אין אלע ווע־גען.

NEW YORK WINDOW CLEANING CO.

427 BAY ST

פון 4 רומס מיט אלע באקוועמליכקייטען. יעצט לייזיג. פרעגען 7 באדרען סטריט.

18-2-28)

צו פארענטען א פלעט פון 3 שפעהנע רומס, אלע מעגליכע קאנווייניענס, אויך נאראדוש אויב נויטיג. 18½ נעסאו סט.

16)

צו פארענטען א 3 אדער 4 רומיגע פלעטס, האדדזואוד פלאטס, סינק אין קיטשען, אלע קאנווייניענס, יעצט לייזיג, 7 פיידוש סטריט, צווישען האדבארד אזן בלור. מעלראז 3929.

11-2-24)

פארלויידען — א ביכלע מיט נוי־טיגע נעמען אזן אדרעסען, אויף סטעמפס אזן אנדערע ווערטפולע פאפיירען, אין דעם נעענדד פון סענטער עוועניו אדער אין רייסמאנ'ס שוויץ. דער נעפינער איז נע־בעטען צוברענגען אן אפ־טורדיוט פיש אזן טשיקען סטאר אין א גוטען לאקיישאן. זיך מעלדען אין 4 בראנזוויק עוו. נעבען קאלעדזש סטריט.

8832.

הייז אזן האבער

צו ביליגסטע פרייזען אזן שטאדט אויך גרויסער סטאק בוריקעס אזן מערזן, זעהר ביליג. הילייבעל פראדוס. 352 באטהורסט סטריט. ערעלייד 2941, אזן טריניטי 5774

9471-3-4)

פייפערהענגינג אזן פיינטינג

מיר דעקאריירטען אייערע רומס פאר 5 דאלאר אזן העכער מיט אונזער פייפער פון 4 ראלס. טעלעפאנירט גלייך פון לאידבורס 2350.

480-2-28)

חזן ב. זילבערוויסקי

פיינענש נעשולטער סוירדזשען

מוהל

— אויך —

מאהערנעה מסדה קרושין

סוירדוויסעס אין ענגליש

פלעטערן פון קינדער זאלען דאס נעהמט אין אנבעטראכט, וויל דאס אין דער בעזעצעפס פון זייערע קינדער

מאטרי לייט קענען מיך אויך רופען צו זייערע שמחות. איך וועל קיינעם ניט ענטטאנען צו קומען.

וואוינונג 62 בראנזוויק עווענוי, מעלעפאן קינגסדייל 8832.

שרייבט אומזיסט.

קאנגא

מעדיצינען

ליידט איהר פון עקזימא, הויט - קראנקהייט, דאן נוצט דעם וואונדערבארען זאלב קאנגא - סעוו. ליידט איהר פון רהומא־טיזם, שטייפע גליעדער, רייבט זיך איין מיט קאנ־נא, לינימענט. צו באקר מען ביי סינגער בריידער (דראגיסטען) 26 קווין א. מעלעפאן עלגין 7512. מיר דעליווערן אזן שי־קען ביי מעיל, אלס פריי.

SINGER BROS.

DRUGGISTS

26 QUEEN ST. EAST

TEL. ELGIN 7512

ליידט איר פון א ברוך?

(ראפשוירד)

א גוטע מראם אזן גוט צוזוגעפיס. באקומט איהר נאר נ'ז ביי סינגער בריי־דער, זיי זיינען די אייג־ענע אידישע אנענטען פון די נעסטע טראם קאמפ.

צו פארקויפען

צו פארקויפען, א גרויסער באנגיין, אן איינגעפיקסטער פלאץ פאר ביזנעס, 639 קאלעדזש סטריט.

12)

צו פארקויפען א נראסערי סטאר, זעהר ביליג, אורזאכע אויפ'ן פלאץ. — „זשורנאל" באקס 156.

14-2-24)

צו פארקויפען א רעסטאראן אזן לאנטש רום אין מעין נעענעט פון שטאדט נאראנטירט צו מאכען א גוט לעבען. א בארגיין צום שנעלסטן קויפער. פרעגען מר. הייש. עלגין 5808.

10-2-24)

איבערצונעבען אן אפ־טורדיוט פיש אזן טשיקען סטאר אין א גוטען לאקיישאן. זיך מעלדען אין 4 בראנזוויק עוו. נעבען קאלעדזש סטריט.

17-2-25)

ביטרים ספעשעל

8 רומיגע הויז, סאליד בריק, האדד־וואוד פלאדס, פרענטש טיריז, טיילד קיטשען דאונסטעירז, אויך א קיטשען סטעירז, ניי דעקאריט אזן מארענע סטאקס, סייד ענטרענס, גארארזש. — פרענגען מר. מאדאניס, טריניטי 8115, טעלעפאנירט פאר אפוינטמענט.

22-225)

פיינטינג, פייפער הענגינג

מיר דעקאריייטען אייערע רומס פאר 5 דאלאר א רום. מיט אונזערע פייפער. טעלעפאנירט גלייך: — לאמבארד 6951.

פארלאנגט

א העברייאישער לערער פון ארץ ישראל, רעדט אויך ענגליש

זוכט העברייאישע לעקציעס

גיט אויך לעקציעס אין פראנצויזיש. א. כאנעקטער, טריניטי 8199.

פארלאנגט א מיידל עקספיריענסד כושלער, זאל אויך קענען עקאנאמענען לייזידים קאוטש. פרענגען בילמאר קלאוק קא., 204 ריטשמאנד סטריט וועסט.

753-2-24)

פארלאנגט א פארטנער צו א נעהענ־דער בעקעריי. פרענגען טריניטי 2162 אדער 7378 דאבעלי.

13-2-24)

א יונגע דייטשע פרוי פארלאנגט הויז ארבייט. 25 סענט פאר א שטונדע. גוטע רעפערענס. טעלעפאן טריניטי 4166.

9-2-24)

פיינטער אזן פייפערהענגער. פרענגן טאני זענטשאס, 36 וועגלי סטריט. טעל. טריניטי 9502 דאבעלי.

6-2-24)

דייטשער קארפענטער זוכט אלערלי רעפויער ארבייט. קען אויך איבערנעהמען קאנטראקטינג. עדעלייד 3792.

5-2-24)

ערשט - קלאסינגער דייטשער פיינטער אזן פייפערהענגער. טריניטי 7909.

8-2-24)

פארלאנגט עקספיריענסד סייל־סלידי צו לייזידים רעדי־טו־וועיר, 1052 בלור סט, וועסט.

21-2-25)

פארלאנגט הינטלאך. העכסטע פרייזען נעצאהלט. רושערארד 3809.

19-3-24-2-4-9)

אונגארישע פרוי זוכט הויז־ארבייט ביים שטונדע. אדער טאג, 25 סענט א שטונדע. עלגין 9864.

20)

צו פארקויפען

צו פארקויפען, א גרויסער באנגיין, אן אייגענפיקסטער פלאץ פאר ביזנעס, 639 קאלעדזש סטריט.

12)

צו פארקויפען א גראסערי סטאר, זעהר ביליג, אורזאכע אויפ'ן פלאץ. — „זשורנאל" באקס 156.

14-2-24)

צו פארקויפען א רעסטאראן אזן לאנטש רום אין מעין נעענעט פון שטאדט נאראנטירט צו מאכען א גוט לעבען. א בארגיין צום שנעלסטן קויפער. פרענגען מר. הייש. עלגין 5808.

10-2-24)

איבערצונעבען אן אפ־טורדיוט פיש אזן טשיקען סטאר אין א גוטען לאקיישאן. זיך מעלדען אין 4 בראנזוויק עוו. נעבען קאלעדזש סטריט.

17-2-25)

ביטרים ספעשעל

8 רומיגע הויז, סאליד בריק, האדד־וואוד פלאדס, פרענטש טיריז, טיילד קיטשען דאונסטעירז, אויך א קיטשען סטעירז, ניי דעקאריט אזן מארענע סטאקס, סייד ענטרענס, גארארזש. — פרענגען מר. מאדאניס, טריניטי 8115, טעלעפאנירט פאר אפוינטמענט.

22-225)

פיינטינג, פייפער הענגינג

מיר דעקאריייטען אייערע רומס פאר 5 דאלאר א רום. מיט אונזערע פייפער. טעלעפאנירט גלייך: — לאמבארד 6951.

חפצ'ס „טארגסין"

ארדערס אויף פסח

ווערן טעלעפאנירט

צו וואס שיקען טארגסין ארדערס. ווען מיר טעלעפאנירען עס פאר 25 סענט? ביליגסטע פריזיזן אין שטאדט.

חפצ'ס שיפס קאנטאר

דעליווערט מיט פולער נאראנטיע

פסח'דיגע שפיזן פעקלאך

(מצה, מצה'ס, צוקער)

„טארגסין" פעקלאר, אויך דאלארען איבערזיי טעלעפאנירט בלויז 25 סענט 1000 צופרידענע קאסטומער! הונדערטער אונטערשריפטען! קומט אדער טעלעפאנירט:

חפצ'ס שיפס קאנטאר

DOMINION TICKET OFFICE

143 QUEEN ST., WEST

ADELAIDE 5971

נייעס ביי אונז אין שמאדט

טאראנטאר איד בויט הייזער אין ארץ ישראל, יעצט אויף באזוך אין שמאדט

מר. לעמטער, א געווען עכער טאראנטאר תושב און נאך יעצט גוט באקאנטער אין שמאדט; איז געקומען לעמטעגס פון תל אביב, א"י, אויף א קורצען באזוך אין ביזנעס אנגעלעגנהייטען.

מר. לעמטער האט באזוכט די רעראקציע און האט איבערגעבען א זהרה ענטוזיאסטישען גרוס פון אידישען ישוב אין ארץ ישראל. ער האלט או די אידען אין ארץ ישראל ליידען פיעל וויניגער פון קריזיס אין לעבען פיעל בעסער ווי אפילו די אידען אין אמעריקא און קאנאדא. דער אקטיוויסטער און שטארקסטער טייל פון ארץ ישראל'דיגען אידענטום, געפינט מר. לעמטער, איז דער ארבייטער קלאס. ריכטיגער די ארבייטער אירגאניזאציע, די "הסתדרות".

מר. לעמטער איז אויך שטאלץ מיט זיין בייטראג צום פראקטישען אויפבוי פון ארץ ישראל. האבענדיג אויפגעבויט א צאהל נעבויידעס אין תל אביב.

גרויסער מארקעט אין אידישען געגענט

געלערס נאהדוש אויף 360 ספער דיינע עוועניו ווערט פאר־ווארפעלט אין א גרויסען מארקעט. אין גיכען ווען מען צורטרעטען עס איבערצובויען און שפעטן די נויטיגע איינריכטונגען פאר דעם צווייק. דערנאך בילאמיר קלאוס פרענגען בילמאר קלאוס פריטשמאנד סטריט וועסט.

753-2-24)

מר. לעמטער האט באזוכט די רעראקציע און האט איבערגעבען א זהרה ענטוזיאסטישען גרוס פון אידישען ישוב אין ארץ ישראל. ער האלט או די אידען אין ארץ ישראל ליידען פיעל וויניגער פון קריזיס אין לעבען פיעל בעסער ווי אפילו די אידען אין אמעריקא און קאנאדא. דער אקטיוויסטער און שטארקסטער טייל פון ארץ ישראל'דיגען אידענטום, געפינט מר. לעמטער, איז דער ארבייטער קלאס. ריכטיגער די ארבייטער ארגאניזאציע, די "הסתדרות".

מר. לעמטער איז אויך שטאלץ מיט זיין בייטראג צום פראקטישען אויפבוי פון ארץ ישראל, האבענדיג אויפגעבויט א צאהל נעבויידעס אין תל אביב.

13-2-24)

גרויסער מארקעט אין אידישען געגענט

געלערס נאהדוש אויף 360 ספער דיינע עוועניו ווערט פאר־ווארפעלט אין א גרויסען מארקעט. אין גיכען ווען מען צורטרעטען עס איבערצובויען און שפעטן די נויטיגע איינריכטונגען פאר דעם צווייק. דערנאך בילאמיר קלאוס פרענגען בילמאר קלאוס פריטשמאנד סטריט וועסט.

753-2-24)

איבערגעפאהרען אריסנעהמער דיג פון סטריט קאר

אריסנעהמער פון סטריט קאר אויף קארנער יאנג און ראוהיל עוועניו, איז מיט וויי־אלעט בוט אומגעווארפען געווארען פון אן אויטאמאביל און האט געקראגען לייכטע וואונדען אין קני און פוסטריט.

א דערביי־איגער דאקטאר האט איהר באהאנדלט און זי איז אפגעפירט געווארען אהיים.

פארבאנד כאר אין ניו יארק וועט פייערן 10 יאהריגען יובילייאום דעם 30־טען אפריל

נרויסע פארבארייטונגען וועדען איצט געמאכט צו דעם 10 יאהריגען יובילעאום פון דעם פארבאנד כאר, וואס וועט געפייערט ווערען שבת אוועגס, דעם 30־טען אפריל. דער פארבאנד כאר, וואס וועדט אנגעפיהרט פון דעם באאכטבען דירעקטאר איך לייאן, האט זיך שוין דערוואהרבען א גרויסען נאמען אין מוזיקאלישע און אידישע־צוזאלשאפטליכע קרייזען. צו דעם 10 יאהריגען יום־טוב מאכט דער כאר אן אנשטרענגונג דורכצופיהרען אן אויך סערענוואהלעך שענקעס פאר אנטיקע אידישע פאלק און ארבייטער ליידער פון ארץ ישראל, וואס זיי וועלען באלד באקומען פון מיטגעבראכט פון זיין לעצטער רייזע אין ארץ ישראל.

אין פארבינדונג מיט דעם יובילעאום פון כאר, וועט דער יום־טוב טראגן א נאציאנאלער קלוב, וועלכער וועט ,,היימישע וויינקע" — צוויי 178 פון פארבאנד, וואס האט לעצטען יאהר אויסגעזיצט דרי ליטעראראישע פערמיע צו דר אנגעזעהענע אידישע שרייבשטעלער פאר זייערע ווערק, וואס זענען אריינגענאנגען דאס יאהר — וועט אויך הייסען אויסטיילען די ליטעראטור־פרעמיע פאר דעם בעסטען אריגינעל בוך, וואס אין אריינגענאנגען אין יאהר 1931. דעם אוועגס וועט די פרעמיע אויסגעטיילט ווערען.

אויסער די צוויי אויבענדערמאנטע פייערונגען וועט די נאצע נאציאנאל־סאציאליסטישע באוועגונג פייערע דעם אינטערנאציאנאלען ארבייטער יום־טוב דעם 1־טען מאי. ווי אלע יאהר, וועט די באוועגונג פייערען דעם ארבייטער יום־טוב, מיט א ספעציעל צוזענדריטען פראגראם פון אנגעזעהענע קינסטלער.

צענטראלע ארגאניזאציע שיקען ארויס רוף צו פארנעכטיגען דירעקטאריי פאר דעם קאמפיין פאר די פאלקשולען און אידישען לערער סעמינאר

די צענטראלע ארגאניזאציע פון דער סיוניסטיש־סאציאליסטישער באוועגונג— ווי דער פארבאנד, צענטראל קאמיטעט פועלי ציון און צעירי ציון און די פיר גרויסע נערן פרויען ארגאניזאציע—האבען אהיים־גשיקט א דרינגענדען רוף צו אלע צוויי נען פון דער באוועגונג, אין וועלכען זיי ווערען אופגעפאדערט צו בריינגען א דערפאלגריכען ענד דעם פראריינטגענג קאמפיין פאר די אידישע פאלקס־שולען און אידישען לערער סעמינאר. „יעדער ברענט, קלוב און פאראיין — וועדט גע־זאגט אין צושריפט — מוז דעם קאמפיין פארנעמען מיט דער גרעסטער ענערגיע. יעדער אידישער לערער סעמינאר — וועדט גע־זאגט אין צושריפט — מוז דעם קאמפיין פארנעמען מיט דער גרעסטער ענערגיע. יעדער אידישער לערער סעמינאר, קלוב און פאראיין

THE HEBREW JOURNAL
דער אידישער זשורנאל
THE HEBREW JOURNAL
Published by
JOURNAL PUBLICATIONS OF TORONTO, LIMITED
542 DUNDAS ST. WEST Telephones: ADelaide 7424-7425
NATHAN FRIEDLAND, President.
Only Daily Jewish Newspaper in the Province of Ontario.
Subscription Rates: $6 PER YEAR $3.50 SIX MONTHS
Single Copy—3 cents.
Entered as Second Class Mail Matter at C. P. O., Toronto, January 22nd, 1913.
ALLIED PRINTING TRADES UNION LABEL COUNCIL TORONTO 25

וואם די באנקירען אניטירען אונ וואם זיי טוען

אלם שמייער - צאלער דארף יעדער רעכטדענקענדער בירגער אין טא־ראנטא זיין צופריידען מיט דעם מערהייט באשלוס פון סיטי קאונסיל לעצטען מאנטאג, ניט צו שניידען בלינד די שכירות פון די שטאדטישע אנגעשטעלטע.

אלדערמאן ראדזשערס האט אריינגעברעכט א פארשלאג אין סיטי קאונסיל צו שניידען די שכירות פון די שטאדטישע אנגעשטעלטע צוהן פראצענט. אויבערפלעכליך מאכט עס דעם איינדרוק, אז פון דעם וועט־דער שמייער־צאלער. דאם היימט דער טאראנטאר בירגער אין אלגעמיין, נעווי־נען, ווייל אויב די שטאדט וועט צאלען קלענערע שכירות, וועט דער שמייער זיין דאם יאר א קלענערער.

דאם איז אבער בלויז אויבערפלעכליך. קוקט מען אריין טיפער אין דעם ענין זעהט מען פאר זיך א גאנץ אנדער בילד.

מיט א צייט צורק האבען ניט שוין באמערקט, אז אלדערמאן ראדזשערס פארשלאג איז געווען אן אלגעמיינער, דאם היימט, שניידען צוהן פראצענט פון די שכירות אהן אונטערשייד. ארונטערנעהמען צוהן פרא־צענט ביי דעם, וועלכער נעהמט 25 דאלאר א וואך און א גלייכע סומע ביי דעם, וועלכער נעמט 250 דאלאר א וואך. אז דאס איז אן אומזין קען יעדער רעכטדענקענדער מענש פארשטיהן.

מען וואלט געקענט איינשטימען מיט יענע אלדערמען, וועלכע האב־בען אגיטירט, אז יעדער איין שטאדטישער ארבייטער, וועלכער פארדינט ניי־ניגער ווי צווייא טויזענד דאלאר א יאר, זאל ניט אנגערירט ווערען פון די שכירות זאלען נאר געשניטען ווערען פון די, וועלכע פארדינען צוויי טוי־זענד דאלאר א יאר און מער.

וואם מיר ווילען ציהען די אויפמערקזאמקייט פון די בירגער איז אם צו וואם:

די שטאדט האלט ביים מאבען א הלואה פון 15 מיליאן דאלאר. אלע מאל האם די שטאדט נעצאלט פיער אין א האלבען פראצענט פאר געלט. דאם יאר וועלען די באנקירען ווי ווייניגער ווי פינף אין א האלבען פראצענט.

לויט דעם פארלאנגטען פראצענט, וועט די שטאדט פאר דיעד הלואה מיט די פראצענטען אפצאלען אנדערהאלבען מיליאן מער ווי זי וואלט גע־צאלט אין א צווישהנליכער צייט. און אויב די באנקירען זענען עם די, וועלכע שטורמען אן ליארמעמן אזוי, אז די ארבייטער שכירות מוזען רעדו־צירט ווערען, אים צו פארבעסערען די צייט און זיך אריינדרהען פון עקא־נאמישען קריזיס. און האבען אזוי פיעל מיטלייד מיט דעם אריימען שמייער־צאלער, וועלכער קען נעבאך זיינע שמיירען ניט באצאלען, פארוואם זאלען זיי אליין זעהן נאר בארייסען אזוי די בירגער?

וויפיעל וועט די שטאדט איינשפארען דורך רעדוצירען די שכירות פון די ארבייטער? לויט ווי עס ווערט דערקלערט, וועט די סומע ניט באר מרעפען קיין האלבען מיליאן דאלאר. דאם היימט, צינקמהען ביי די אריים ארבייטער און אזעקגענעבען די באנקירען.

די באנקירען רופען עס פאר־ואם־טיזם. עקאנאמיע. און וואם ניט. אזוי רופען זיי עס. אונז דאכט, אז די רעכטדענקענדע בירגער וועלען עס אנדערש רופען. זיי וועלען עס רופען: בארויבען די ארבייטער צו אנשטא־פען זייערע אייגענע קעשענעס.

אימיגראציאנס מיניסטער רעדט קלארע ווערטער

אין א רעדע, וועלכע דער קאנאדער אימיגראציאנס מיניסטער האם געהאלטען אין פארלאמענט. האט ער נעזאגט דאם, וואם אלע פריינד פון קאנאדע האבען ניט אויפגעהערט אין די לעצטע צייהן יאר. און דאם איז, אז ניט אכטענדיג ווי די לאנד זאל ניט זיין, מוז די קאנאדער באפעלקערונג פארגרעסערט ווערען דורך אימיגראציע. ווייל קאנאדע קען קיינמאל ניט האפען צו באצאלען איר נאציאנאלען חוב מיט איר יעצטיגער באפעלקערונג.

נערעדט האט דאם דער אימיגראציאנס מיניסטער פון קאנאדע און ניט אכטענדיג וואם מיר, אלס אידען, האבען זיך ניט וואם צו פרעהען דערי־מיט, ווייל אין די גוטע צייטען ווען מען האט ארייננעלאזען און די טויערען פון קאנאדע זענען ניט געווען אזוי שטארק פארשלאסען. האט מען שטרייג געטיפט די אימיגראציע פון מזרח אייראפא. און דער פארצוג איז געווען פאר די "נאדדיקס". אבער ווי שלעכט דאן איז ניט געווען, איז עס דאך פיעל בעסער ווי עס איז יעצט.

קאנאדע, א לאנד מיט א באפעלקערונג פון עטוואס איבער צעהן מי־ליאן מענשען האט א נאציאנאלען חוב פון וויים איבער צווי טויזענט מיליאן דאלאר. יערליך צאלט דאם לאנד איבער 125 מיליאן דאלאר בלויז פרא־צענט אויפ'ן חוב אין יערליך פארגרעסערט זיך דער חוב. וויייל דער בודזשעט קען ניט באלאנסירט ווערען, הויפטזעכליך אין די לעצטע קריזיס יארען. אויף וועלכען אופן, אין וועלכן קאנאדע האפען צו באצאלען איר חוב אפילו אונטער די בעסטע אומשטענדען.

די קאנאדער באפעלקערונג קרעכצט אונטער'ן יאך פון די שווערע שמייערען אלע מאל. אפילו אין דער בעסטער צייט וועט פראפעסיוניסט אויפ'ן העכסטען פונקט. ווי עס איז גיווען מיט יארען צוריק.

א מאפעלע באפעלקערונג אין קאנאדע וואלט גיווען א ברכה פאר'ן לאנד. מיר גיבען אמת, צו, אז די אינדוסטריע אין קאנאדע קען חיינט צו־מאג ניט אויפנעמען קיין גרויסען ארבייטער צופלום. דערפאר אבער קען קאנאדע אויפנעמען א פיעל גרעסערע אנריקלטור באפעלקערונג.

ווי דער אימיגראציאנס מיניסטער אליין האט צוגענעבען זענען אין די לעצטע עטליכע יאר 44 טויזענד נייע פארמער באזעצט געווארען אויף לאנד אין קאנאדע. און זיי דערנערען זיך, וווייסען ניט פון קיין ארבייטס־לאזיקייט און אויסדריקען מיין פארדרום (און כ'בין זיכער, אז אייערען אויך) נע־גען דער האנדלונג פון דער פאליציי־מא־שינע.

איך גלויב אז די טאראנטא'ר פאלי־ציי האט שוין לאנג אנגעהויבען אויבער־כאפען די מאס אין איהר נעיגע נאכ'ן מא־מוניסטישען שאטען.

עס איז א האנדלונג וועלכע איז נע־נען יעדע מאס פון יושר און נעזעלשאפט־ליכער פארנאנטוואר־טליקייט.

רעפטאראנען

(טעגליכע שפעטען)
פון יצחקי

כ'האב שוין לאנג זיך נעקליבען צו שרייבען וועגען די רעסטאראן־ביזנעס, נאר איך האב זיך כסדר אפגעהאלטען צוי־ליעב עטליכע סיבות.

ערשטענס, האב איך שוין איינמאל נעשריבען וועגען דעם, מיט עטליכע מא־נאטען צורוק. צוויי־טענס, וווייזט מיר אוים, וועט זיין פאר מיר פיעל גלייכער. וועג איך וועל וואם וועניגער האבען צו טאן מיט רעסטאראן־קיפערס. דריטענס, איז דער דאזיגער ענין בכלל מיר פרעמד נעווארען, זינט איך האב אנגעהויבען הנאה האבען פון "האוס־מעיד מיעלס" ביי מיין איינענעם טיש און אין מיין אייגענער "קיטשען". פערטענס, האט מיך קיינער פון די טארנטא'ר רעסטארנטארס ניט אריינגעלאזט צו שרייבען וועגען זיערע ביזי־נעס־אן וועגען זיערי קאנקורענץ. און פינפטענס, האב איך פשוט מורא צו פאר־לירען לעזער, וועלכע ענעיסען צוזליעב דער קאנקורענץ פון ביזינע מאלצייטען — אויב זיי וועלען אייזעהן אז איך שטעל זיך אויף דער וויס פון די רעסטארנטארס און נעגען זיערע אינטערעסען.

אט צוליעב די דאזיגע טעמים האב איך די נאנצע ציים אפגעלייגט צו זאך טשעפען זיך מיט דעם ענין — רעסטא־ראנט.

וווייט אבער אויס, אז דער רבש"ע האט נעוואלט איך זאל יא שרייבען וועגען רעסטארנטען, האט ער דאפיר פיעל צוי־נעשיקט א שפאנע נייעס אינצידענט, וועלכער פארדינט מיין אויפמערקזאמקייט אויך.

נעווענט האט די מעסיגע מיינונג, אז אזוי ווי נאר מר. פרעזנטש איז נעקר־מען האבען מיר איהם נלייך גלייפערט אונזער מיטהילף. מיר האבען איהם ער־טויילט אלע אינפארמאציעס און מיר האב־בען איהם אלע נעוועהרט אופטמום, און האבען איהם נעווייזן אלע "אונזערע גר־טע מעלות", און יענער האט דערזיך צור־נעמאכט זיין ענגליש - פלעמאטישען "יעס סער". אמאל האט ער אויך אונז מכבד נעווען מיט א פוים אנזעהעוודיגען התפעלות־אויסדרוק, און מעהר נישט.

דאם וועלכע האט ער אויך נעטאן בנונע דעם אראבישען צר, וואהרום אויך זיי האב־בען איהם אזוי־מעטאמאל־אנצט. זיי האב־בען ממש בעשאמט מיט א רענען פון אנקלאגעס נעגען די פארכאפערישע ציינוסטען, וועלכע האבען פארכאפט בייי די אונשולדיגע ארעמע אראבער כמעט כחנם זייער באדינג.

אלס נעהיילף פון מר. פרעזנטש איז נעווארען בעשטימט מר. קיטשינג. צוזא־מען זיינען בייידע מיט מר. פרעזנטש לנסרי באשעפטיגט, מיר זאלען איהם ניט אויפנעהמען, און מיר זאלען איהם ניט ארומפירען אין אונזערע קאלאניעס. מיט איין וואהרט — מיר זאלען איהם לנסרי באשיקטירען, זענען אבער נעפר־מען די מעסיגע עלעמענטען און זיי האב־בען נעוואגט אז דער וועג פון באשיקט איז נאך נעפערליכער. זייער סברא איז געווען פארקערהרט, דאם מיר מוזען נאך מקרב זיין דעם דאזיגען בייזען שלים איהם אויפנעהמען, און מיר זאלען איהם ניט ארומפירען אין אונזערע קאלאניעס. מיט איין וואהרט — מיר זאלען איהם ניט אויפנעהמ

טעאטער — מוזיק — מאווים

קענינגס פון האליוואוד

פון 5. מלאך

מערלין דיטריך.

אין ערשטען פילם וואס זי האט זיך באוויזען, האט זי גראד ניט געשפּילט מיט זיך פּיין און פּאדוויסטונג, לאזט אירער נאך זיך חורבות, חורבות פון מענשליכע לעבענס, צוישטערט רוה און צופרידנהייט פון מענשן. זי שטעלט זיך ניט אפּ פון יונגע קינדער ביז אלטע מענער. ביי איהר איז ניט קיין מיזחם דער באזונדערער אטראקציע.

מארנעז דער קאנצערט אין מעסי האל פון נעציינ קאמפּיין

מארנען אוונט קומט פאר אין מעסי האל דער גראנדיעזער קאנצערט פון פאלקס נעצייג קאמפּיין. אזוי פיעל שטערן, אזוי פיעל גרויסע קינסטלער אין ניי־יארק פארניכטעט, מאכט א תל־ תראנט מיט זיך פּיין און פּאדוויסטונג, לאזט אירער נאך זיך חורבות, חורבות פון מענשליכע לעבענס, צוישטערט רוה און צופרידנהייט פון מענשן. זי איז געווען אזוי צו־ זאגען, אן אונטערשפּילערקע דעם ענגיא־ לען עמיל דושענינגס, וואס האט נעמוזט אפּטרעטען פון דער פילם וועלט, מיט'ן מאמענט וען דער רעדעניגער פילם האט ארויסגעשטויסען דעם שטומען.

פאר דושענינגס'ן איז עס געווען א קלאפּ, און א קלאפּ אויך פאר זיינע אנ־ הענגער, וואָרים קיינמאל האט מען זיך ניט געקאנט פּארשטעלען דושענינגס'ן אין רייד פילם. פאר עמיל דושענינגס איז ניט נויטיג געווען אפילו די אויפשריפטען אויף דעם אנגען, אזוי ווי מען האט נעמאכט פיעל פּשרות. עמיל דושענינגס זאל יא רידען און ניט רידען, אויב רידען זאל עס בלויז זיין מיטן ארשפראך און כדי דען דייטש, זיין מוטערשפראך און כדי די אמעריקאנער זאלען איהם פארשטיין, מאכט מען איהם אין דער רא־לע אלם לעהרער און עס איז קיילעדיג און שפּי־ ציג.

און דושענינגס וועלט נעפילמט אין א בילד וואס טראגט דעם נאמען "בלויער מלאך" און אין דעם בילד טרעט דאס צוס ערשטען מאל ארוים מארלין דיטריך.

און וועד עס האט זי נעווהנ. פאר דעם איז עס נעווען אן איבערראשונג. זי האט פּשוט צוגעשמידט די אויגען צו זיך זי האט נעשפּילט א קאקעטע, א מאבא־ דעט יונגערין, א האלבע אונטערוועלט מיידעל, נאר מיט אזוי פיעל תכיסות און קינדערישקייט. אין האלבע טענער האט זי נעשאפען אן אומפארגעסלעך נע־ שטאלט פון דעם טיפ "לאלא־לאלא", א פארפיהרערין. וואס איז איינגעטונקען בלויז אין צניעות, און ניט קיין נעמאכטע. נאר א אינערליכע, א טיפע. א שענן נעשטאלט, א שטילע, נאר א פייער וואס צינדט אן און צוברענט אין פארשרפּט די וואס ריהרען זיך אן אין איהר. די וואס קומען נאהענט מיט איהר, די וואס זיכער נעווען ניט קיין שליטה אויף זיין הויפּט, אבער אין איהר קענט איהם ניט ליעב האבען.

א העלדישע ראל שפּיעלט לארענס אָליוועה, דער נעליעבטער, פארליעבטער און פעהינגער מיט איהם אין ראלען אויף דער קאנווע האט שוין עמיל דושענינגס געשפּיעלט, און א פּיעסע נעבויט אין א דייטשע סביבה, דאס איז נאך נעווען דאמאלסט וען דער שטומער פילם האט נערעדט. דער פילם האט נעהייסען "די וועי אוו אל פלעש" — דער וועג פון ירעדן בשר־זדם... דושענינגס דער מוסטער פון ערנסט, פון איבערנעע־ נעגעם מאן אין נעטרייען פאטער וועדט אראפּנעפּיהרט פון וועג פון א שענן־ פניט'על אין דערגעהט צו דער מדרגה פון נעפאלענקייט און רעזינאציע. דושענינגס האט שוין 'דערפאהרונג" אין די ראלען, אבער אין "בלויען מלאך" האט ער זיך דערהויבען און זיך אויסגעשטיגען, הויפּטזעכליך אין ערשטען טיל פון בילד, דאמאלסט וען ער איז נאך ער, פערזונ־ ליכקייט, און וואָרפט זיך אין קאמף מיט זיך אליין, וועז ער וועדט זיך מיט די לעזטע כוחות פון זיין דייגער נשמה, און דא קומט די אינטערעסאנטע ראלע, וואס עמיל דושענינגס איז פּראפּעסאר פון ענג־ לישער שפּראך אן די יונגען איז פאר־ כאפט. לאלא־לאלא שיקט פארקופען איהרע פאסט־פארטען צו דער אוידיענץ, פאסט קארטען אין פארנאגראפישע פאזעס, די שטאדט וועדט פארפליידט פון די קארטען. אין קלאס־צימער נעפינען זיי זיך אין די לער־ביכער. לאלא־לאלא האט אראמנעכאפט די שטאדט ווי מיט פלא־ מען אין די שטאדט בראנט. דער פּראפּע־ סאר וועדט דאס נעווהר. ער דארף נעהן ראטעווען די יונגען, ער דארף זעהן די לאלא־לאלא, ער מוז אויסנעפינען א מיי־ טעל אן א שפּריך צו דעם שד, ער נעהט אין די נעפלעכט צום "בלויען מלאך" און עמיל דושענינגס, דער פּראפּעסאר. קומט פּנים אל פּנים מיט אט דעם מלאך־שד.

איינקייטע וועלען איינטייל נעהמען אין פּראגראם, אז עס איז אונטערלייך אין נאטיץ זיי אלע אויסצורעכענען.

קודם כל דער סימפאניישער ארקעס־ טער באשטעהענד פון 80 מוזיקער אונטער דער לייטונג פון אלעקסאנדער טשהאלדין. באכי שפּרענגל, דאס וויינ־ דער קינד פון טשלא, אין נעגרעשע ספּיריטשועלס און אידישע מעלאדיען.

דער פיאניסט קינסטלער נאדמאן וויללם, דער טאלאנטפולער וויייאליניסט אדאלף קאלדאווסקי, די ראדזא זינגערין ויטא נוטאל, אן אויסנעצייכענטער מע־ נער קווארטעט און עגדליך דער צוועק — הילף פאר די דעזאלאסירטע אידען אין מזרח אייראפּא.

דאס אלץ פּראזיכערט א נייסטרייכען פארענגינג.

אלעקסאנדער טשוהאלדין

אין אלע סטאדט פון

„מארגסין"

קען אייער פרייגד אדער קרוב קויפען

82¾ פונט

פארשידענע סחורות

פאר $6.40

לויט דעם פאלגענדען אדדער:

60 פונט מעהל	$2.40
10 פונט צוקער	.80
5 פונט סאנפלאואר סיד אויל	1.10
5 פונט פאטעטא מעהל	.40
2½ פונט ליכט	1.25
¼ פונט טי	.45
82¾ פונט פאר	$6.40

אויך אלע אנדערע ארטיקלען, שפּייז, קלייידער, וויש, שיך, און אלע נעגענשטאנדען פאר הויז־נעברויך און פערזונליכען נעברויך צו גלייכע מעסיגע פרייזען

צו שיקען אזא אדדער אויף "מארגסין" אויף דער סומע פון $6.40 קאסט בלויז 80 סענט. אייער פרייזע קריגט יעדען סענט וואארע וואס איהר שיקט איהם, ניט א סענט וועניגער, אהן שום צוצאהלונגען.

אם־דערוטרא שיקט אויך אייערע אייגענע פעקלאך וואארע — חוץ שפּייז פון ניו יארק נאך סאוועט רוסלאנד.

פרייזען, קאלאנס, אינפארמאציע, א. ד. ג., נענעבען אין אונזער אפּים, פערזונליך, דורך בריף און טעלעפאן.

Am-Derutra Transport Corporation

די באפאלמעכטיגטע אפיציעלע אגענטור צום אויבערשיקען פארסעלס „מארגסין" אדרעסרס און וואארע נאך סאוועט רוסלאנד.

261 Fifth Ave. (10th floor) New York City

Telephone LExington: 2-4117, 4118

חנה און איזידאר האלענדער די נייע געסט אין סטענדערד טעאטער

חנה האלענדער

איזידאר האלענדער

אונזער אידישע טעאטער איז א בריטער מכּנים אורח דעם סעזאן. קומענ־ דען פרייטאג און שבת איז ער מקבל פּנים די נייע אין דאך שוין גוט באקאנטע און באליבטע אין טאראנטא. חנה און איזי־ דאר האלענדער.»

וועז די האלענדערס שפּיעלען, זאָרגט מען זיך שוין ניט וועגען וואס פאר א פּיעסע זיי שפּיעלען. אלץ איז גוט. אין באזונדערס וועז פאר דער צייט וואס די באליבטע נעסט וועלען דא פארבלייבען, וועלען זיי אויפּפיהרען פּיעלע נייע פּיע־ סען, וואס זיי האבען מיטנעבראכט אין אויך עטליכע פון די אלטע דערפאלגען זייערע.

די ליבהאבער פון אידישען טעא־ טער וועלען זיכער זיין צופרידען אפּנע־ בען א הארציגען שלום עליכם די נעסט.

היינטיגע וואך אין די טעאטערס

אין סטענדערד טעאטער

היינט אוונט וועדט נעשפּיעלט ענדע פון בילד. (צוויי פאר איינס) אברהם נאלדפאדען'ס "עקדת יצחק", פון די שאפּונגען אין אי־ דישען טעאטער, וואס וועדען קיינמאל ניט אלט.

פרייטאג אוונט און שבת בייטאג און אין אוונט וועלען אין סטענדערד אויפּטרעטען טאראנטאס באליבטע שוי־ שפּיעלער חנה און איזידאר האלענדער אין ליבינם א האראציג לעבענס בילד "סאפּיעס חופּה נאכט".

"דער גאלער בילעט" אין גארדען

"דער גאלער בילעט" וואס שפּיעלט שפּיעלט זיך פון היינט ביז ענדע וואך אין גארדען איז קודם כל א בילד פון קינסט־ לעריישן שפּיעל.

עליסא לאנדי, די נעהיימניספולע קינסטלערין וועדט אין דעם בילד נאך מעהר נעהיימניס, וואס מעהר זי אנט־ פּלעקט דא איהר טאלאנט. אזא מין קראפט, אזעלכע אויסדרוק מעגליכקיי־ טען רופען ארויס דערשטוינונג.

דער ליעבלינג לייאנעל באריסאר האט א שטארקע ראל, אבער ניט קיין דאנקבארע. איהר באוואונדערט זיין שפּי־ לען, אבער פאר'ן צושויער איז ער פאדט דער הויפּט פון דער אכרעניע, דעם צארי־ נעהיים פאלציי־ און איהר קענט איהם ניט ליעב האבען.

א העלדישע ראל שפּיעלט לארענס אָליוועה, דער נעליעבטער, פארליעבטער און פעהינגער מיט איהם אין דיזער טעאטער, מאכט א תל־ תראנט מיט זיך פּיין און פּאדוויסטונג, לאזט אירער נאך זיך חורבות, חורבות פון מענשליכע לעבענס, צוישטערט רוה און צופרידנהייט פון מענשן. זי איז געווען אזוי צו־ זאגען, אן אונטערשפּילערקע דעם ענגיא־ לען עמיל דושענינגס, וואס האט נעמוזט אפּטרעטען פון דער פילם וועלט, מיט'ן מאמענט וען דער רעדעניגער פילם האט ארויסגעשטויסען דעם שטומען.

פאר דושענינגס'ן איז עס געווען א קלאפּ, און א קלאפּ אויך פאר זיינע אנ־ הענגער, וואָרים קיינמאל האט מען זיך ניט געקאנט פּארשטעלען דושענינגס'ן אין רייד פילם. פאר עמיל דושענינגס איז ניט נויטיג געווען אפילו די אויפשריפטען אויף דעם אנגען, אזוי ווי מען האט נעמאכט פיעל פּשרות. עמיל דושענינגס זאל יא רידען און ניט רידען, אויב רידען זאל עס בלויז זיין מיטן ארשפראך און כדי דען דייטש, זיין מוטערשפראך און כדי די אמעריקאנער זאלען איהם פארשטיין, מאכט מען איהם אין דער רא־לע אלם לעהרער און עס איז קיילעדיג און שפּי־ ציג.

און דושענינגס וועדט נעפילמט אין א בילד וואס טראגט דעם נאמען "בלויער מלאך" און אין דעם בילד טרעט דאס צום ערשטען מאל ארוים מארלין דיטריך.

און וועד עס האט זי נעווהנ. פאר דעם איז עס נעווען אן איבערראשונג. זי האט פּשוט צוגעשמידט די אויגען צו זיך זי האט נעשפּיעלט א קאקעטע, א מאבא־ דעט יונגערין, א האלבע אונטערוועלט מיידעל, נאר מיט אזוי פיעל תכיסות און קינדערישקייט. אין האלבע טענער האט זי נעשאפען אן אומפארגעסלעך נע־ שטאלט פון דעם טיפ "לאלא־לאלא", א פארפיהרערין. וואס איז איינגעטונקען בלויז אין צניעות, און ניט קיין נעמאכטע. נאר א אינערליכע, א טיפע. א שענן נעשטאלט, א שטילע, נאר א פייער וואס צינדט אן און צוברענט אין פארשרפּט די וואס ריהרען זיך אן אין איהר. די וואס קומען נאהענט מיט איהר, די וואס זיכער נעווען ניט קיין שליטה אויף זיין הויפּט, אבער אין איהר קענט איהם ניט ליעב האבען.

א העלדישע ראל שפּיעלט לארענס אָליוועה, דער נעליעבטער, פארליעבטער און פעהינגער מיט איהם אין דיזער טעאטער, מאכט א תל־ תראנט מיט זיך פּיין און פּאדוויסטונג, לאזט אירער נאך זיך חורבות, חורבות פון מענשליכע לעבענס, צוישטערט רוה און צופרידנהייט פון מענשן. זי איז געווען אזוי צו־ זאגען, אן אונטערשפּילערקע דעם ענגיא־ לען עמיל דושענינגס, וואס האט נעמוזט אפּטרעטען פון דער פילם וועלט, מיט'ן מאמענט וען דער רעדעניגער פילם האט ארויסגעשטויסען דעם שטומען.

פאר דושענינגס'ן איז עס געווען א קלאפּ, און א קלאפּ אויך פאר זיינע אנ־ הענגער, וואָרים קיינמאל האט מען זיך ניט געקאנט פּארשטעלען דושענינגס'ן אין רייד פילם. פאר עמיל דושענינגס איז ניט נויטיג געווען אפילו די אויפשריפטען אויף דעם אנגען, אזוי ווי מען האט נעמאכט פיעל פּשרות. עמיל דושענינגס זאל יא רידען און ניט רידען, אויב רידען זאל עס בלויז זיין מיטן ארשפראך און כדי דען דייטש, זיין מוטערשפראך און כדי די אמעריקאנער זאלען איהם פארשטיין, מאכט מען איהם אין דער רא־לע אלם לעהרער און עס איז קיילעדיג און שפּי־ ציג.

און דושענינגס וועדט נעפילמט אין א בילד וואס טראגט דעם נאמען "בלויער מלאך" און אין דעם בילד טרעט דאס צום ערשטען מאל ארוים מארלין דיטריך.

און וועד עס האט זי נעווהנ. פאר דעם איז עס נעווען אן איבערראשונג. זי האט פּשוט צוגעשמידט די אויגען צו זיך זי האט נעשפּיעלט א קאקעטע, א מאבא־ דעט יונגערין, א האלבע אונטערוועלט מיידעל, נאר מיט אזוי פיעל תכיסות און קינדערישקייט. אין האלבע טענער האט זי נעשאפען אן אומפארגעסלעך נע־ שטאלט פון דעם טיפ "לאלא־לאלא", א פארפיהרערין. וואס איז איינגעטונקען בלויז אין צניעות, און ניט קיין נעמאכטע. נאר א אינערליכע, א טיפע. א שענן נעשטאלט, א שטילע, נאר א פייער וואס צינדט אן און צוברענט אין פארשרפּט די וואס ריהרען זיך אן אין איהר. די וואס קומען נאהענט מיט איהר, די וואס זיכער נעווען ניט קיין שליטה אויף זיין הויפּט, אבער אין איהר קענט איהם ניט ליעב האבען.

א העלדישע ראל שפּיעלט לארענס אָליוועה, דער נעליעבטער, פארליעבטער און פעהינגער מיט איהם אין דיזער טעאטער, מאכט א תל־ תראנט מיט זיך פּיין און פּאדוויסטונג, לאזט אירער נאך זיך חורבות, חורבות פון מענשליכע לעבענס, צוישטערט רוה און צופרידנהייט פון מענשן. זי איז געווען אזוי צו־ זאגען, אן אונטערשפּילערקע דעם ענגיא־ לען עמיל דושענינגס, וואס האט נעמוזט אפּטרעטען פון דער פילם וועלט, מיט'ן מאמענט וען דער רעדעניגער פילם האט ארויסגעשטויסען דעם שטומען.

פאר דושענינגס'ן איז עס געווען א קלאפּ, און א קלאפּ אויך פאר זיינע אנ־ הענגער, וואָרים קיינמאל האט מען זיך ניט געקאנט פּארשטעלען דושענינגס'ן אין רייד פילם. פאר עמיל דושענינגס איז ניט נויטיג געווען אפילו די אויפשריפטען אויף דעם אנגען, אזוי ווי מען האט נעמאכט פיעל פּשרות. עמיל דושענינגס זאל יא רידען און ניט רידען, אויב רידען זאל עס בלויז זיין מיטן ארשפראך און כדי דען דייטש, זיין מוטערשפראך און כדי די אמעריקאנער זאלען איהם פארשטיין, מאכט מען איהם אין דער רא־לע אלם לעהרער און עס איז קיילעדיג און שפּי־ ציג.

יצחק ליפינסקים עהרען אוועגט דער 9-טער מערץ

ביז יעצט האט יצחק ליפינסקי נע־ קראגען זיין דאנק פון פובליקום דורך אפּלאדיסמענטען, וועלכע האבען קלאהן

יצחק ליפינסקי.

ארויסגעצייגט. אויף וויפיעל דער עולם האט הנאה פון איהם, יעצט קריגט דער עולם די נעלעגענהייט ארויסצוואויזען זיין צופרידענהייט מיט ליפינסקי'ן אויף א נאך בולט'ערען אופן און ביי א ספּע־ ציעלער נעלעגענהייט.

מיטוואך, דעם 9-טען מערץ וועט אין סטענדערד טעאטער פארקומען אן עהרען אוועגט פאר יצחק ליפינסקי, ביי דער נעלעגענהייט וועט אויפגעפיהרט ווע־ רען די קאמעדיע "שמענדריק אין אמע־ ריקע", אין וועלכער ליפינסקי וועט אריס־ שיינען אין זיין פולען גלאנץ.

די וואס קאנען ליפינסקין אן די וואס האבען אזוי פיעל הנאה נעהאט פון זיין זיכער ניט דורכלאזען צו נעלעגענהייט זיך און ליפינסקין פארשאפען פארגעניגען.

דער פּעקער־סטראם־ כּערנ־ראפּעל קאנצערט קומענדען זונטאג

קומענדען זונטאג וועט אין סטע־ דערד טעאטער פארקומען דער ישראליכער קאנצערט פון דער פארבאנד פאלקס־שול. אין דעם פּראגראם וועלען אנטייל נעהמען די שוין גוט באקאנטע אין טאראנטא קינסטלער וויקטאר פּעקער, מיישא ראפּעל און חנה סטראמבערג, זיי וועלען אויך טרעטען אין א פארשיידענארטיגען פּראָ־ גראם פון לידער, אינסצענירונגען, טענץ א. א. וו.

אויסער די קינסטלער וועט אין פּראגראם זיך אויך באטייליגען דער שול כאר און קינדער אין גרופען טענץ.

זי פיהרט דורך א מיסע אלם דער פאר־ שטעהער פון דעם וויוליכען מין, די מי־ סיע פון נקמה, און דיטריך. האלט עס אין ניט כדאי די מענער אזוי ערנסט צו נעה־ מען, אז קיין גרויסע חכמים זיינען זיי ניט. אז וויי באלד מענשען מיט גרויע קעפּ, און מיט ליסענע קעפּ. מענשען וואס פיהרען א וועלט, פיהרען מלחמות און מאכען פאליטיק, פילאזאפען, און נבונים, פאליטיקער און פאעטען, אין וויי באלד די אלע וועלען די כפרה נאך א פאר־ ליסען קליידעל און פנרן אויעק נאך אן אפּנעדעקט פיסעל איז א מצוה זיי מבזה צו זיין. זיי צו שפּיינן אויף די ליסע קעפּ, זיי אינדערצוואוארפען. און זיי מאכען קוישען די שטויבען פון די שיכלעך...

און דיטריך פיהרט דורך אט די מי־ סיע, וי טראגט זיך ניט דורך ווי א שטורם, נאר ווי מיט א לייכטע אננעגליכטע שוועדר, גלאנצט און שניידט, זינגט און פאכעט מיט טוט און פאריכטונג.

דאס בילד "דער בלויער מלאך", וואס איז געשריבען געווארען פאר דעם באנייטען עמיל דושענינגס, און די הויפּט ראלע שפּיעלט דארט מאקי עמיל דושע־ נינגס, אבער דושענינגס איז ניט קיין פנים חדשות אין דער פילם וועלט, קיין אויסערגעווהנליך נייעם מאן האט ער צו דעם בילד ניט צוגעפראגען און צו דער מידרגה פון "דעם לעצטען נעלעכטער" האט

(פארזעצונג אויף פיידוש 3)

דער פּעקער־סטראם־ כּערנ־ראפּעל קאנצערט קומענדען זונטאג

קומענדען זונטאג (נעכ. אין סטע־ דערד טעאטער פארקומען דער ישראליכער קאנצערט פון דער פארבאנד פאלקס־שול. אין דעם פּראגראם וועלען אנטייל נעהמען די שוין גוט באקאנטע אין טאראנטא קינסטלער וויקטאר פּעקער, מיישא ראפּעל און חנה סטראמבערג, זיי וועלען אויך טרעטען אין א פארשיידענארטיגען פּראָ־ גראם פון לידער, אינסצענירונגען, טענץ א. א. וו.

אויסער די קינסטלער וועט אין פּראגראם זיך אויך באטייליגען דער שול כאר און קינדער אין גרופען טענץ.

פאלקס נעצייג קאמפּיין קאנצערט

דאנערשטאג, 25טען פעב.

— אין —

מעסי האל

8 א זייגער אוונט

80 מוזיקער

אונטער דער לייטונג פון:

אלעקסאנדער טשוהאלדין

דער גרעסטער סימפאניע ארקעסטער וואס איז וועז געהערט נעוואָרען.

בילעטען צו מעסיגע פרייזען

צו באקומען ביי דארעטי דוואָרקין

525 דאנדעס סטריט וועסט

נייעס פון איבער גאנץ קאנאדע

צוויי פערזאן מאמענטאל נעטויט איז צוואמענ-שטוים צווישען טראק און צוג ביי קוקסוויל

קוקסוויל, פעברואר 23.

מיט א שוידערליכען קנאל איז דער שיקאגא מאנטרעאל צוג היינט אין דער פרי אריינגעפאהרן אין א טראק אויף דער דאנדעס סט. קרייצווינג לעבען קוקסוויל און האט אויף דעם פלאץ דערהרג'עט די צוויי פאהרער פון טראק.

זיי מען גלויבט, זיינען די דערהרג'עטע דזשארדזש מור און עד. וועבער, פארמער פון ליסטאוועל.

דער טראק מיט די קרבנות איז נע-זאגען געווארען אויפן לאקאמאטיוו אז דרוי פערטעל מייל בין דער צוג איז געליבען שטיין. די שאפ אין היינער, וואס

DORIC THEATRE
בלור און גלאדסטאן עוועניו
היינט, מיטוואך
דאנערשטאג, פרייטאג און שבת
24, 25, 26 און 27 פעברואר
POWER
story of a framed girl.
THE YELLOW TICKET
„דער גלעזער בילעט"
א פרוי, וואס האט זיך נעשטעלט נעגען נאצי רוסלאנד.
לייאנעל בארימאר, עליסא לאנדי

וויל דווקא נאצאלען זיין שטראף

בראמפטאן, פעברואר 23.

דזשי. ה. קראמפ, א פארמער פון קוקסוויל איז דערשינען אין היגען נע-ריכט פאר פיהרען 11 פערזאנען אין זיין ראאדסטער, אזוי ווי די פערזאנען זיינען געווען סקול קינדער. האט דער מע-דזשיסטרייט אים געוואלט אפלאזען מיט א ווארנונג. קראפ האט זיך אבער ניט נעלאזען. ער האט דווקא געוואלט באצאלען די שטראף, אזן ער האט באצאלט 10 דאלער.

ארבעטסלאזע מארשי-רען מיט יוניאן דזשעק אזן סערפ אזן האמער

וואנקאווער, פעברואר 23.

זעקס טויזענט ארבייטסלאזע מע-בען־נעכטען מארשירט אין פאראד. מע-בעגרינ אויף דעם אן ערלויבניש פון דער פאליציי, בתגאי אז זיי זאלען טראגען ענגלישע פאהנען.

די ארבייטסלאזע זיינען נאכגעקומען דעם באדינג, אבער לעצטען יוניאן דזשעק אויף דעם אנטוסקירנען צוג איז א נעהיימניס. ווייל דער קרייץ איז באי וואריעט מיט א גלאק אזן א זיך באוועג נעדרען ציינען, וואס וואריעט. וועז א צוג קומט אן, אזן עס האט צו יענער צייט נעארבייט.

די קערפער פון די דערהרג'עטע זיי-נען נעבראכט נעוואָרען קיין פארט אר-טור. אזן מען האט נעלאזט וויסען זייערע פאמיליעס.

פאניס אין מאנטרעאל טעאטער אויסנעמידען

מאנטרעאל, פעברואר 23.

א מעגליכע נעפעהרליכע פאניק איז אויסגעמידען נעוואָרען אין א סט. לאר-רענס (מעין) סטרייט מיאווינג פיקטשור, וועז דער פילם האט זיך אננעצונדען. די פייערלעשער האבען אראפגעוואָרפען זיי-ערע אויבערשטע פייערלעשער קלייד־ער אזן שטיל־ערהייט אריין. אין דער ביידע אזן אויסנאלאשען דאס פייער. אזן דאס פובליקום האט נאך ניט נעוואוסט וועגען דעם.

די פארשטעלונג איז אננענאננען ווייטער אוננעשטערט. די פייערלעשער האבען פיל נעלויבט דעם אשער וואס האט שטיל־ערהייט נעגעבען דעם פייער אלארם, ניט ארויסרופענדיג קיין אויפרעגונג.

פארל נעפונען אין נאס ערנסט פארוואונדעט

קווייבעק, פעברואר 23.

מאנארעס בעדאר, 22 יאהר אלט, איז היינט נעשטארבען פון רעוואלווער־וואונדען, עמיל פיקאר, 27 יאהר אלט, איז אין האספיטאל מיט א קויל אין קאפ. זיין אנע איז אזוי ערנסט, אז מען האט שוואכע האפנונגען, ער זאל בלייבען לע-בען.

די צוויי זיינען נעפונען נעוואָרען פון פארבייגעהען, וואס האבען נעהערט דאס שיסען. א רעוואלווער איז נעפונען נעוואָרען דערבי, דאס מיידעל האט נע-האט צוויי קוילען וואונדען אזן איז נע-שטארבען אין א שעה אדום.

פראנע וועגען אנטערי האי-וועים דיסקוטירט ביי סאנפערענץ

א פארשלאג אז א פראווינציעלע קא-מישאן, עהנליך צו דער היידרא קאמי-שאן, זאל נעגרינדעט ווערען, אום צו קאנ-טראלירען די האיוועס אזן וועגען אין אנטעריא, איז נעכטען פארגעשלאגען נע-וואָרען פון דר. ע. ר. וואודהאוז, דער וואָרדען פון קארלטאן קאונטי, בייא קאנפערענץ וועלכע איז פארוופען געוואָר-דען פון דעם פראווינציעלען הארטוועס מיניסטער האנ. לעאפאלד מעקאולי.

די פארגעשלאגענע קאמישאן, האט דר. וואודהאוז דערקלערהט, זאל האבען דאס פולע רעכט צו פאקסירען דעם טרע-פיק אזן זאל אינערנהמען אלע פאונט-דיבענטשורס.

די פראגע וועגען דעם צושטאנד פון די אנטעריאי האיוועס איז בכלל דיס-קוטירט נעוואָרען, אזן פרעמיער הענרי האט זיך אויף באטוילונג אזן דער נאר-פערענץ.

ארבייטער פארוואונדעט אין אטאוא

אטאוא, פעב. 23.

אין אן ארבייטער (קאמוניסטישען) פאראד וועלכער איז דא היינט פארגע-קומען, זענען עטליכע פערזאָן פארוואונ-דעט נעוואָרען, וען עס איז נעפומען צו א צוואמענשטוס מיט פאליצי.

DUCHESS THEATRE
Dundas cor. Markham
היינט אזן מארגען
24־טען אזן 25־טען פעברואר
נישט קיין נאנסענסער פיקטשור — נאר א ליבעס נעשיכטע ארומנעווייקעלט מיט שוידערענדער צאפלענדער נע-היימניס!

Jack Hoh and Sally Blane? in "A Dangerous Affair"—A Colonial Picture
„א דענדזשערום עפעיר"
מיט דזשעק האלט, ראלף גרייוום אזן סאלי בלעין
קומט פרייטאג
די דראמע פון דעם יאהר!
„די יעלאו טיקעט"
מיט עליזא לאנדי, לייאנעל בארי-מאר, לארענס אליוויער

צווינגט מיט ביקס זיין כלה זאל אים ליב האבן

לאנדאן, אנט. פעברואר 23

א בעוואפנטער מיט א ביקס איז היינט אין דערפרויה דער 23 יאהריגער ערוואהר אלעגד, א געקומענער פון ענג-לאנד, וואס ארבייט אויף א פאקם אין דארטשעסטער נעקומען אין וואיינונג פון זיין נעוועזענער כלה, מערל לעפאקם, האט זיך אריינגענג'עט אין איהר שלאפצי-מער אזן סטראשענדיג איהר מיט'ן ביקס מיט איהם אלס זיין כלה.

דאס מיידעל האט נעמאכט גוואלדען אויף וועלכע עס איז אננעלאפען די בעל-הבית'טע פון הויז, וואס האט איהם פאר-האלטען ביז דאס מיידעל איז אנטלאפען זיך באהאלטען.

שכנים האבען נאכדעם איינגעדרעט דעם יוננעמאן, ער זאל אוועקנעהן.

שפעטער איז ער ארעסטירט נעוואָר-דען פון פראווינציעלער פאליציי, וואס האט איהם נעכאפט נאך א נעיעג איבער פעלדער.

די צרות נעהמען זיך פון דעם וואס נאך ארומנעהן מיט דעם יוננעמאן פאר א צווייי יאהר צייט, האט זי איהם איבער-נעלאזען פאר אן אנדערען.

פאליטישע אנאנסירונגען באציאנאל

א צייטונג וועלכע ניט פרייהייט פון אידיסדרוק צו אלע שיכטען.

PRICE THREE CENTS

10 טויזענט כאנענע... דר. וויצמאן אין יאהאנעסבורג

334 טויזענט קא... האבען נעקר... עפענטל...

STANDARD THEATRE
אונזער נייער טעלעפאָן נומער איז : ווייווערלי 6950
היינט אוועגט 24-טען פעברואר
לידיס פרי — 2 פאר איינס
אברהם גאלדפאדענס אונשטערבליכע אידישע אפערא
עקדת יצחק
אויפנעפיהרט פון יעקב זאנגער.
מוזיק איינשטודירט און דיריגירט פון מ. גינזבערג.
ווילקאמען ! אונזערע גרויסע געסט ווילקאמען !

די באליבטע שוישפילער
חנה און איזידאר האלענדער
צוזאמען מיט יעקב זאנגער
פרייטאג אוועגט שבת בייטאג און אוועגט
דעם 26־טען און 27־טען פעברואר
חנה און איזידאר האלענדער
„מאפ'ע'ס חופה נאכט"
האדציג לעבענס בילד פון ז. ליבין.
צוזאמען מיט אונזער קינסטלער קאמפאני :
אנא מיטעלבוים, אסתר פיעלד, הוה זימאנד, סטעלא שולמאן, יצחק ליפינסקי, היימאן ראפאפארט, משה זיידמאן און אלוקם אמאסיא

EMPIRE
די גאנצע וואך
צווי מאל טעגליך 8.30 — 2.30
שעהנסטער סטאר אין בארלעסק
דזשיפסי רעי ריד
און די לוסטיגע פראסטפוליע
„מיידלאך פון די פאלים"
מיט
טשארלס סמיט, לי היקמאן, מערי נאעל, נערטרוד ריד, פרעניסים מאוא.
לעסטער מעא.
שוין איינמאל א שאו!
40 פולשטענדיג היטס
פריזען :
לידיס מאטינע טעגליך 25ס.
אוועגט : 25ס. בין $1.00.
מאטינעס : 25ס. און 50ס.
קאלומביא בורלעסק

MAPLE LEAF GARDENS :— רעסלינג
עקסיבישענס
היינט, מיטוואך, 8.30 אוועגט
הויפט באוט :
בין א פינוש — צווי פאלען פון דריי
דזשארדזש זאכאריאס
געגען דושים מעקמילען
סעמי פיינאל
האנס טשיינקע נעגען טיני דאבוק
צווי סענסאציאנעלע פרעלימינעריס.
50ס. בין $2.00. לידיס מיט באלייטער 25ס.
QUEENSBURY BOXING and WRESTLING CLUB, Jack Corcoran, Promoter

STANDARD THEATRE
א גרויסער יום טוב! מיטוואך, 9־טען מערץ
עהרען אוועגט פאר אונזער באליבטען בוף־קאמיקער
יצחק לופינסקי
די בארימטע מיוזיקאל קאמעדיע
שמענדריג איז אמעריקא
פון זו. סיגעל, מיט 15 נומערען געזאנג.
א גרויסער כאר אינשטודירט פון מ. גינזבערג.
טיקעטס שוין צו באקומען אין באקס אפיס.

אפיס טעלעפאן : עלגין 3641. הויז טעלעפאן לאידברוק 4758.
לאיער נייטען פהיליפס סי. סי.
און קאמפאניע
NATHAN PHILLIPS, K.C.
אימפעריאל באנק בילדינג
171 יאנג סטריט
קארנער יאנג און קווין סט.
אפיס שטונדען : פון 10 פריה ביז 6 נ. מ.

אפיס טעלעפאן : עלגין 1619
נאך אפיס שטונדען : טרינימי 1446.
לאיער
ה. ס. מאנדעל
פון
גודמאן און מאנדעל
בארימערס, סאליסיטארס א. אז. ה.
רומס 40—41 אימפיריאל באנק בילדינג 171 יאנג סטריט

לאיערס גלעם און דיקלער
פון
GLASS - DICKLER & CO.
708 דאמיניאן בילדינג, 465 בעי סט.
אפיס טעלעפאן : עדעלוייד 1168 — 1169
אלגעמיינע ציווילע און קרימינעלע לאו־ פראקטיס.
געלט נעליהען און אינוועסטירט אויף מארטגעדזשעס.

אפיס : 45 ריטשמאנד סט. וועסט
טעלעפאן : עדעלוייד 3083
904 - 905 סענטראל בילדינג
הויז טעלעפאן : טרינימי 1078
לאיער סאול אייזען ב.א.
SOL. EISEN, B.A.
בארימטער, סאליסיטאר, נאטערי פאבליק
געלט געליהען און אינווסטירט אויף מארטגעדזשעס

אפיס : 45 ריטשמאנד סט. וועסט
טעלעפאן : וויווערלי 2211
705 סענטראל בילדינג. הויז טעלעפאן קינגסדייל 8419.
לאיער ב. ווינבערג ב.א.
בארימטער, סאליסיטאר, נאטערי פאבליק
געלט צו לייען אויף מארטגידזשעס.

נאלדענבערנ'ס כשר רעסטאראנט
באזונדערע פלעצער פאר
- מילכיגס אוז פלייישיגס -
די אמת'ע כ ש ר ה סיסטעם
עסטיסטירט זינט 1908.
273-275 ספעדיינע עווענוי. טעלעפאן ווייווערלי 4960.

פאלנענדע בוטשערס פארקויפען נבלות וטריפות
ש. בורד — 358 קאלעדזש סטריט
אייבי עפעלזאפט 854 דאנדעס סטריט
מאיר האלצמאן קארנער נעפאן אזן בעלווין עוו
ראזענפעלד — 688 קאלעדזש סטריט
אייזיק אונגערמאן 38 קענזינגטאן עווענוי
שמעון קעלערמאן — באלדווין אזן ספעדיינע
היט איך ניט אריינצוגעהמען אין אייערע הייזער פון זייערע פליישען.
לאזט איך ניט פארפיהרען פון הכשרים אויף נבלות וטריפות נגד התורה והיהדות.
וואורשט פעקטארים אויפמארקזאם
נעהמט ניט אריין קיין ברוסטעק פון די אויכענדערמאנטע בוטשערס אדער פון דעם פלייש פעדלער
היט אייך פון די טריפה'נע שוחטים
אברהם הורוויץ — באלדווין סטריט
יוסף קרישענבוים
פישביין — קעמפראן סטריט
נחום טאוב (דער אוקראינער) דאנדעס, קארנער מארקהאם
משרד און וועד הרבנים רפה.