THE NEW YORK PUBLIC LIBRARY
SEP 19
ASTOR, LENOX AND TILDEN FOUNDATIONS

A JEWISH CANADIAN DAILY Circulated All Over CANADA And Abroad

The Daily Hebrew Journal

דער אידישער זשורנאל

פאליטיש
אונאפהענגיג
נאציאנאל

א צייטונג וועלכע ביט פרייהיים פון אזיסדרוק צו אלע שיכטען.

VOLUME XVIII No 7674 | Wednesday, September 16, 1931 | יום ד׳, ה׳ תשרי, תרצ״ב. | מאראנטא, מיטוואך דעם 16־טען סעפטעמבער, 1931. | PRICE THREE CENTS

N Y Public Library
476 Fifth Ave
NEW YORK N Y

דייטשע רעגיערונג פארדאמט מיט שארפסטע ווערטער די פאגראמען; נאנדהי פאדערט פולשטענדיגע אונאפהענגיקייט פאר אינדיע

אידישע טעלעגראפען אגענטור אפיציעל געבעטען פון דער דייטשער רעגירונג צו פארעפענטליכען די דאזיגע פאדאמונג. — אידישע קהלות אין דייטשלאנד באטראכטען פלאן צו פארערען צוואמען מעהרער שוין פון דער רעגירונג פאר אידען אין די שהלען.

בערלין, סעפט. 15. (איטא).

די „אידישע טעלעגראפען אגענטור״ איז היינט באאויפטראגט פון דער רעגירונג פון א גרויסע קאנפערענץ פון דער העכסטער פארוואלטונג פון דער פרוסישער פראווינץ, פון דער אפיציעלער רעגירונג פון דער שטאט בערלין, צו דערקלערען אז די דייטשע רעגירונג פארדאמט מיט די שארפסטע ווערטער די אטאקעס וואס זענען געמאכט געווארן אויף אידען אום ראשהשנה, בעת זיי זענען געאנגען פון שוהל.

ווען די פאליציי האט נעמאכט אן אונטערזוכונג אין דער היטלעריסטישער הויפטקוואטיר אין העדעמאנשטאפטע, האט זי נעפונען מאסען מיט מאטעריאלען וועלכע דעמען זיעהר קלאהר אויף, אז דער ראשהשנה אנגראם, איז נעווען א פארזיכטיג אויסגעפלאנטער פון פרי־הער.

דער נידערגיגערער דייטשער געריכט האט זיך היינט אנטזאגט צו ארויסטראגען א משפט נעגען די 22 פאשיסטישע כוליגאנעס וועלכע האבען זיך באטייליגט אין פאגראם אויף אידען אום ראשהשנה. דאס נעריכט האט דערקלערט, אז עס איז נויטיג צו אפדערען פון פרי־הער, רעגירונג א גראנטי פאר אידישער באשיצונג.

א סך פון די צושלאגענע און די קאטעגאריטמיער ווועלכע האבען נעלעטליכע פארלוסטען, ווועלען מאנען דער פאליציי פאר באניינונג דערפאר וואס די פאליציי האט ניט נעגעמען די נויטיגע שריט נעגען די ארגאניזירטע פאגראמען ווועלכע זענען אין פאראדיס נעפאלגט גע־ווארען.

ערשטע פארלאמענטס־וואלן אין פאלעסטינע

ירושלים, סעפט. 15.

מארגן פרי אנטהאלטענדיג, ווועלכע איז ניט לאנג צוריק געמאכט נעווארען, אז די בריטישע רעגירונג האט באשלאסען דעם נרויסן שטענדיגן קאמיסאר איבער די מינדערהייט פון 7 אין פארלוף פון 5 יאהר, אז אין דעם צייט־מיטעל — אדער די קאמיסיע וועלכע ארבעט אויף אינפארמירען זיך וועגען דעם פראיעקט — זאל נעמאכט ווערען אלע נויטיגע פארבעראטונגען פאר דעם ערשטען פארלאמענטס־וואלן אין פאלעסטינע.

פרישע כוואליע פון אנטיסעמיטישע באוועגונגען איבער גאנץ רומלאנד

מאסקווע, סעפט. 15. (איטא).

א באניטער אנטיסעמיטישער אויסברוך אין פארשידענע פראווינצען, זענען באריכטעט נעווארען אויף א בריי־טען אופן אין דער סאוויעטישער פרעסע, „פיטשעראנדיג״ הויפטזעכליך דעם העס־ליכען אנפאל אויף אידען אינ׳ם שטאט טעל מיסקאהר אין קריים, וואו א אידי־שער פאטאגראפער, בענדיציק, איז בר־טאל צושלאגען נעווארען פון אנטיסעמי־טען.

די פאליציי איז ניט אנגענקומען פאר דרײַ שטונדען, און וועו זי איז שוין נא אנגענקומען האבן זי נאר זיך נעגעבן אראפטירען דעם באוואוסטלאזען בע־נייטען פיליפפ איז ניט נעווען נעוואוינט צו שלאכט־הויז

פאר דער סיווייק פראפעסרטי קאמיטע איז נעבעטען פארגעבראכט נעווארען א פארשלאג וועלכער איז נעמאכט נעווארען פון אלדערמאן העררי האנט, צו דערלויבן בען אויסשטעלען א שלאכט־הויז אין דעם הינטערשטען טייל פון 22 אגוסטא עוי.

דורך א טעות האט זיך נעשאפען דער איינדרוק, אז דער אידישער אלדער־מאן נייטיג פיליפפ איז נעווען נעגען אזא דערלויבעניש. דער אמת איז, אז ער האט בלויז פארלאנגט דאס די שכנים פון דעם הויז זאל נעגעבען וועדען די פריוויליגיע צו אויסדריקען זייער מיינונג אויב זיי זענען צופריעדען צו הבאען א שלאכט־הויז נעבויט זיך אדער ניט.

היינט קומט פאר א מיטינג פון דער באארד פה קאנטראל, און ביי דעם דאס זענען מיטינגס וועלען די שכנים וועלכע זע־נען נעגען אדער צום גוטסטען קענען דעם קלעהרען זייערע מיינונגען.

מאטראסן אין ענגלאנד פונטעוועון זיך נעגעו העניערונג

לאנדאן, סעפט. 15.

מען האט זיך היינט דערוויאוסט פון א קטיימענט וועלכער איז פארעפענט־ליכט נעווארען פון דער בריטישער אד־מיראליטעט, אז צוליב דעם באשלוס פון דער רעגירונג צו שניידן די ווייזישעס פון די מאטראזען און אנדערע נייוויגא־נעשעפטע, בונטפועוען זיך די מאטראזען און די סיטואציע איז אפילו נעווארען ערנסט.

צוליעב דעם האט די רעגירונג פאר־אנדעגט צו אפשטעלען די נייוויי מאנעוור־עס, און אז אלע שיפען זאלען זיך צור־יק אומקעהרען אין די האפענס, כדי אן אונטערזוכונג זאל נעמאכט ווערען.

שוועדע צייטען פאר הירזאט־קאנדידאטען אין טערקיי

איסטאמבול, טערקיי, סעפט. 15.

דער מיניסטער־ראט אין אנקארא האט נעשאפען א נייעם נעזעץ, לויט ווע־לכע אלע פרעזאדענטן וועלכע ווייטן תחנה האבען מוזען פריהער באקומען א ספע־ציפיקאט פון א מוניציפאלען דאקטאר וועלכען זייער נייסטענער און פיזישער נע־זונטקייט זען פאסיקייט פאר דעם הייר־ראטס־צוועק.

באיקאט קאמפיין נעגען אידען אין פוילען

וואַרשע סעפט. 15, (איטא).

א שפארקער קאמפיין צו באיקאטי־רען די אידישע הענדלער־און הייזט וויי־דער אננעהויבען נעווארען פון דער „נא־ציאנאל־דעמאקראטישער פארטיי״, וועלכע שרייבט, אז די איצטיגע שוועדע צייטען פון וועל־כע דאס פוילישע פאלק ליידט, זענען ניט א רעזולטאט פון עקאנאמישער העפערע־ציע אדער פון דער שוועדער משא פון שטיי־ערען, נאר הויפטזעכליך צוליעב אידישער קאמפעטיציע.

מעות אויסצעפערונג

מיר באדויערען דעם טעות וועלכער איז אריינגעפאלען אין דעם אנאנס פון משרד וועד הרבנים, אין וועלכען דער נו־מער 30 ענזינטאז עויניז וועדט דער־מאנט, ווא עס וואוינט מר. יאמאלינסקי.

אין 30 מענזינטאז עויניז נעפינט זיך ניט קיין שלאכט־הויז, און דאדטען וועדען קיין עופות פון סטרויס־בדעכט־רי־שע שוחטים ניט נעשאכטעט.

מאכט שוועדע אנגלא־נע נעגען פאליציי

אין דושענדאל פעשאנט נעריכט פאר ריכטער דענטאן אז דושוורי אין אן ערנסטע אנגלאגע נעגען דער טאר־טאר פאליציי און דעטעקטיוס נעמאכט נעווארען פון דעם 20־יאהריגען ארטסמאנ דושאוואי איוואן, וועלכער וועדט נע־משפט פאר א צאהל נבובות און פאר איינ־כרעבען זיך אין א צאהל טארטאר חיי־איוואן האט דערצעהלט, אז ער האט נע'חתמ'עט דעם וידוי וויי'ל ער איז מע־הערליך נעשלאגען נעווארען פון די דע־טאדען וועגען נעגען אים באנוצט נעווא־רען. „ער זאגט אז ער וואלט אפילו זיך מודה נעווען אויף א מארד נאר אזעלכע קלעפ.

דער פארהער איז צייטווייליג אפנע־לייגט נעווארען.

נייטען פיליפפ איז ניט נעווען נעגען דעם שלאכט־הויז

פאר דער סיווייק פראפערטי קאמיטע איז נעבעטען פארגעבראכט נעווארען א פארשלאג וועלכער איז נעמאכט נעווארען פון אלדערמאן העררי האנט, צו דערלויבן בען אויסשטעלען א שלאכט־הויז אין דעם הינטערשטען טייל פון 22 אגוסטא עוי.

דורך א טעות האט זיך נעשאפען דער איינדרוק, אז דער אידישער אלדער־מאן נייטיג פיליפפ איז נעווען נעגען אזא דערלויבעניש. דער אמת איז, אז ער האט בלויז פארלאנגט דאס די שכנים פון דעם הויז זאל נעגעבען וועדען די פריוויליגיע צו אויסדריקען זייער מיינונג אויב זיי זענען צופריעדען צו הבאען א שלאכט־הויז נעבויט זיך אדער ניט.

היינט קומט פאר א מיטינג פון דער באארד פה קאנטראל, און ביי דעם דאס זענען מיטינגס וועלכע זענען נעגען אדער צום גוטסטען קענען דעם קלעהרען זייערע מיינונגען.

הונדערט מענשען אומגעקומען אין האנדוראס

טעגוציגאלפא, האנדוראס, סעפט. 15.

לויט ווי עס איז היינט באריכטעט נעווארען, זענען 6 שיפען פארלוירען נע־נאנגען איז בריטיש האנדוראס, און 100 מענשען זענען אומגעקומען. דאס איז פארנעקומען אין פארפוי פון דעם שטורם. טעלא, האנדוראס, סעפט. 15.

נאיליס טאנגארט, דער אמעריקאנער קאנסול אין בעלאיז, איז היינט נעשטאר־בען אלס רעזולטאט פון די וואונדען וואס ער האט באקומען אין פארפוי פון דעם הו־ריקאן.

מאב וויל לינטשען מערדער פון קינד

בינגהעמטאן, נ. י., סעפט. 15.

צוליעב דעם וואס דער 42 יאהרינער מאן מאוז דושאנסאן האט זיך מודא נע־ווען אז ער האט דערמארדעט דאס 7 יאהרינע מיידעלע מערי עליזאבעט עווע־רעטט, האט א מאב איהם נעוואלט היינט אריינשלעפען פון דושיל אין איהם לינ־טשען.

אידישע אגענטור וויל ניט באשטימען קיין ראט־נעבער וועגען דעם אנטוויקלונגם פלאן

רעקטאר לואיס פרעגנטש מאכט איצט אין פאלעסטינע.

אין דער זעלבער צייט וועט עס נויט מיט זיין אז דער פארלאמענט זאל נעבעו זיין נוטהייזונג פאר די 12 און א האלב מיליאן דאלאר וואס איז נויטיג אונטער־צו־שרייבען פון עקספערטען פון אינ־דוסטריע, פונדעסטוועניגער האט די אי־דישע אגענטור דא זיך נאך אלץ אנט־זאגט צו באשטימען א אידישען ראט־גע־בער צו דעם דירעקטאר איבער'ן עקטוויק־לונגם פלאן, לויאט פרעגנטש, וועלכער איז נעשיקט נעווארען צו אויסארבייטען אלע דעטאלען וועגען דעם פלאן.

די' אראבער האבען שוין אפיציעל באקאנטנעמאכט, אז זיי וועלען באיקא־טירען דעם פלאן, וויי'ל זיי באטראכטען איהם אלס פאליטיש ניט וויינשענסווערט.

אלע מיטגלידער פון ברענטש 485 ארבייטער רינג

וויי אויך אלע מיטגלידער פון אנדערע אר־בייטער רינג ברענטשעס וועלכע וועגען אויפנע־פארערט צו קומען צו דער לויה פון

כ. דייכמאן (ריטשמאן) ע״ה

וועלכע וועט פארקומען היינט 4:30 נאך־מיטאג, פון 206 נארטקליף בולווארד.

אלע מיטגלידער וועגען אויפנעפאר דערט זיך צו פארזאמלען 5.30 פארנאכט אראם דער מינסקער שוהל, סט. עגדהו סטריט.

קלאוק פרעסער יוניאן לאקאל 92 א. 5. ג. ו.

דרוקט אוים בארויערען אויפ'ן פריהצייט־טינגס טויט פון

כ. ריטשמאן ע״ה

און פארערט אויך אלע מיטגלידער פון לאקאל זיך צו באטייליגען אין דער לוה וועלכע וועט פארקומען היינט 4.30 פארנאכט, פון דעם פארשטארבענעם וואוי־נונג, 206 נארטקליף בולווארד.

עקזעקוטיוו באארד,
לאקאל 92 א. 5. ג. ו.

גרויסע צאהל פון די „היימוועהר״ פירער אין עסטרייך ארעסטירט נאך זונטאגדיגן „פוש״

בערלין, סעפט. 15. (איטא).

מיער ווי 60 פערזאן זענען ערנסט פארוואונדעט נעווארען אין א קאמף צווי־שען דער פאליציי און א מאב פון 1,000 פערזאן, ווועלכע האבען נעווען צו אריינ־רייסען זיך אינ׳ם סאפארטס פאלאץ ווען א דעבאטע איז פארנעקומען צווישען קא־מוניסטישע און פאשיסטישע פיהרער.

די פאליציי האט זיך פרוי באנוצט מיט די קלאבס אין פויסטען, און א שרעק־ליכער פאניק האט באלד אויסגעברא־כען. אינוועניג, אבער, איז די דעבאטע פארנעקומען אונגעשטערט.

איז אננעהויבען נעווארען צו פעשטעטי־גען אויף ווי ווייט די קאמוניסטען האבען נעהאט א האנט אין דעם.

עס איז אויך באשלאסען נעווארען אז די רעגירונג זאל דעקען די אויסנאבע־גען פון די קרבנות.

בערלין, סעפט. 15.

פערזאנען פון אלע פארטייען זענען ארעסטירט נעווארען אין א גרויסע אפ־ראציע וועלכע איז נעמאכט נעווארען פון דער פאליציי אין פארבינדונג מיט דער פארשפרייטונג פון פראקלאמירונגען פון דער „היימוועהר״ פון עסטרייך, וועל־כע רופען אויף צו א נאציאנאל־סאציא־ליסטישער רעוואלוציע.

אונטער די ארעסטירטע זענען אויך פיהרער פון דער „היימוועהר״ אליין.

נאך צייט פאר אייער לשנה טובה באגרישונג

אויב איהר האט פארפאלטט צו באגרישען אייערע פרייזען אין דעם ערב ראש השנה נומער פון „אידישען זשורנאל״, האט איהר נאך א געלענהייט דאס צו טאן.

ווינשט אייערע פריינט א

א גמר חתימה טובה

דורך אונזער ערב יום כפור נומער, וועלכער וועט דערשיינען זונטאג דעם 20־טען סעפטעמבער.

טיט עם היינט. קומט אין אפיס אדער טעלעפאנירט א אינזער פארטרעטער וועט צו אייך קומען.

טעלעפאנירט טריניטי 6830 / 6837

אונטער־וועלט

שפאנענדער ראמאן פון שטענדיגען קאמף צווישען פארברעכער און נעוועץ.

— פון — מארק סארדעל (נאכדרוקען פארבאטען)

(פארזעצונג)

— און וואו קען איך נעהן דערווייל?

— האט ליגא בעפרעגט.

— וועל — האט לאוסטאן נעזאגט נאר א קורצען טראכטען — איך מיין, אז איהר קענט דאס טאג איבערשטעהן אין דעם הינטן האטעל, ביז איך וועל קרינען א פלאץ פאר אייך.

— אלרייט.

— איך וואלט אייך אויך נעראטען — האט דער שעריף נעזאגט, באטראכטענדיג זיין נאכט פון קאפ ביז דיפ — אז איהר זאלט זיך ארומוואשען און אנטאן רייצע קליידער.

— שור.

— אייער בארד דארפט איהר, פארשטעהט זיך ניט טשעפען — האט לאוסטאן איהם נעזאגט — אבער די ארבייטס קליידער קענט איהר אראפווארפען פון זיך.

— איך וועל טאן ווי איהר הייסט, מר. שעריף.

לאוסטאן האט נעפעפעט די טיר און האט דורכגעלאזט זיין נאסט.

— נעהט גלייך פיט דער נאס — האט דער שעריף נעזאגט אין אפיציעלען טאן, כדי לו כלעק זאל דאס הערען — און איהר וועט קומען צו אייער באשטימטען פלאץ.

— א דאנק — האט לינא נעזאגט און האט זיך נעלאזט צו דער טיר.

— און פארגעסט ניט, איך וועל וואלטען אויף אייך מארגען אין דער זעלבער צייט — האט שעריף נעזאגט.

— איך וועל זיכער קומען — האט לינא נעפעפעט.

— איך בין זיכער, אז מארגען וועל איך אייך קענען זאגען מעהר באשטימט טעם וועגען אייער קיום — האט דער שעריף וויטער נעזאגט.

— איך וועל זיין אין צייט — האט לינא נעזאגט און איז ארויס.

לאוסטאן האט זיך דאן אומגעקערט צו זיך אין זיין פרוואט אפיס, רייבענדיג זיך די האנט פון גרויס פארגענעגען, דאס אנקומען פון דעם נאסט האט אין איהם אריינגערופען נייע פלענער.

הרב מאיר צבי לעווי

וואיינונג איז יעצט

362 פאלמערסטאן

האנטעירז צווישען קאלעדזש און אלמטער. טריניטי 3130.

די טיהרען זענען אפען פאר יערען צו עקספערען אלע רבנישע ענינים.

וואנצן, קאקראטשעס און גרילצען

אין אזוי וויייטער, אויסגעריינigט מיט הידרא־סייענינ געז. אלע ארבייט נאראנטירט. טעלעפאנירט די ספעציעלע פרייזען פאר סטארס וועלכע זענען נעשלאסען יום טוב.

מאניטאבי פיומיגיטינג קאמפאני מעלראז 1251

חפצים

שפיז פעקלאד קיין רוסלאנד

דעציווערט אהן דיוטי

100 פראצענט גאראנטירטע צוישטעלונג, נייע אראנזשמענטס, נייע רעזינסטע פרייזען אין אמעריקע, פארשידענע נייע עפעז־זאכען און זויס.

דער אינזינער אפיס מיט דירעקטע פארבינדונגען מיט רוסלאנד, שיקט א פעקעל היינט!

דאלארען אייערע קרובים אויף יום טוב טעלעגראפיש בלויז 25 סענט! דיוטי דא הי.

חפצים שיפם קאמפאר DOMINION TICKET OFFICE

143 קווין סטריט וועסט עדעלייד 5971

שיפסקארטען — נעלט שיקען — סיטיזען פיעפערס — מארטניידושעס אינשורענס.

צו פארקויפען

צו פארקויפען א דזשעראדי הייגצמאן פיאנא, העפי טאם סטאוו, האמילטאן פרעס מאשין, קיטשען קאבינעט, זעהר ביליג. 130 קראפארד סטריט.
6997-9-17

צו פארקויפען א קלינינג אין פרעסינג ביזנעס. 228 גרינוואוד עוו.
6981-9-16

א בארגיין פאר א שנעלען קויפער, מוז פארקויפט ווערען די ווארׂ. א 7 רוי־מיגע הויז ניי דעקארירט. טריניטי 6864.
7110

גראסערי סטאר פארערן אויסנע־שמאכטע. בילדינ דעם גוטע וואיינונג. מוז פארקויפט ווערן. פרעגען 204 קלינטאן סטריט.
7117-9-24

43 הונדערט קראפארד פאליד בריק הויז 8 רומס.

53 הונדערט יוקליד פאליד בריק הויז, 8 רומס נאראדוש.

38 הונדערט בעלוואודס פאליד בריק הויז, 6 רומס.

פרעגען מאסקאוויטש מעלראז 1402.
7106

צו פארקויפען א שיך רעפייר סטאר 287 דאנדעס סטריט וועסט.
7102-9-17

אן אלט אסטאבלישד פיש סטאר צו פארקויפען 602 קאלעדזש סטריט.
7103

צו פארקויפען שאן קיום, דרעם העי־נערס, מיליונערי סטענדס, עלעקטרישע לאמפס, נאך קליינינגקיטשען זעלבר בילינ. 689 קראפארד סטריט.
7111

קארפענטערינג, אלטעריישאנס, סטאר פראנטס רעמאדעלינג אלעראלי וואהדווארק נעמאכט זעהר בילינ.

מר. סטערלינג דער הייטשער פאר־פענטר, קינגסדויל 4674.
7112-20

פארלאנגט

הארדוואוד פלארס נעלייגט און פיי־נישד,אויך אלעראלי קארפענטערינג, זעהר בילינ. מר. לינהארט. עלגין 6671.
6967-9-20

פארלאנגט א פארטנער אין א גוט נעהענדיגער פרוכט ביזנעס, מוז האבען צווישען 5 און 6 הונדערט דאלאר. — פרעגען 29 לענארד עוו.
6994-9-16

פארלאנגט א מאן, פעהיג פאר א בעקער דרייווער, מעג האבען אייגענעם פערד און וואגען. וועגדען זיך 371 מארק־האם סטריט.
6985-9-15-16-20

עקספיריענסד נורס, ניט מאסאושען, נעהמט אן קימפעטארינס אין אלעראלי קראנקהייטען. טעל. לאמבארד 7061.
6983-9-17

$3. דאריא עריאלס אויפנעשטעלט קאמפלעט. פאלוואם צאהלען מעהר. פרעגט פאר מר. האפמאן, לאידברוק 3985.
6989-9-22

דייטשע קאפעל זוכען ארבייט. די פריי קען קאכען און דער מאן פאר אלעראלי הויז ארבייט אין אלם באטלער. טעלעפאן טריניטי 2923.
6978-9-16

פארלאנגט אלעראלי הינטלאך, בעס־טע פרייזען נעצאהלט. טעלעפאן טריניטי J 3155.
524-9-14-16-18

איך האב נעלט צו לייהן אויף
מארטגעדזשעס
ערשטע, צווייטע און דריטע
CHAS. COBLENS
401 מעניגג עוו.
טעלעפאן טריניטי 2205.
איך קויף אויך צווייטע מארטגעדזשעס

איך פאהר קיין דעטראיט דעם 16־טען סעפטעמבער, פלאץ פאר 3 פאסאשירען. טריניטי J 1534.
6990

פארלאנגט אן עקספיריענסד פארט־נער צו פאלטרי אין עגג ביזנעס. אין א מאנטרי. קליינער אינוועסטמענט. טעל. טריניטי F 2689.
6982-9-22

פארלאנגט א באי צו ענטפערן דעם טעלעפאן אין צו נעהן מעפערדושעס. 104 ווישמאסר סטריט וועסט. בעטער טיי־לארם לימיטעד.
6999

פארלאנגט א סיילסמאן צו סאליסי־טען נייע אקאונטס־פאר קרעדיט הויז אויף קאמישאן גוטע פראפעזישאן פאר פראדוי־סער, פרעגען פון 5 ביז 8 אזייגער 740 באטהורסט סטריט.
7000-9-18

פארלאנגט אן עקספיריענסד קעסען קיין אנדערע ארבייט מרם. יאלעם ראי־דאלא 1441.
7113-9-17

פארלארען א לידיס גאלד ריסט וואטש. פרייטאג נאכט נאך עלף אזייגער צוישען קארדזוש אן הארבארד דער נעפינער ווird מקיים זיין א גרויסע מציאה פון השבת אבדה פאר יום כפור. זיך ווענדען אין 362 פאלמערסטאן עוי. טע־לעפאן טריניטי 3139.
530-9-17

די מעענשען וואס האבען נעזוהען דעם עקסידענט דעם 11־טען סעפטעמבער קארנער קווין אן וניוועדסיטי, איך דער וואס האט אפגעפיהרט דעם מאן זאל זיך ווענדען 72 דענמאן טריניטי J 7953.
6998

איך האב נעלט צו לייהן אויף
מארטגעדזשעס
ערשטע, צווייטע און דריטע
CHAS. COBLENS
401 מעניגג עוו.
טעלעפאן טריניטי 2205.
איך קויף אויך צווייטע מארטגעדזשעס

פארניכטען!
אבסאלוט גאראנטירט
וואנצען, קאקראטשעס מילבען א. א. ו.
מיט הידרא סייענינ גאז און אנדערע מעטאדען.
אונטער דער אויפזיכט פון דער בארד פון העלט.
א סערווים וואס שפארט איך נעלט
NATIONAL EXTERMINATING
COMPANY
92 SHERIDAN AVE, TORONTO
PHONE MELROSE 1651

ספעשעל יום־טוב סייל
צו מיינע בעסטע פרייזען און קאס־טאמערס! אייער אלט־באקאנטע דרעסמייקערין
מרס. גלעסמאן
לאזט אייך וויסען, אז איהר קענט יעצט באקומען די בעסטע און שענסטע סטע דרעסעס און קאוטס צו ביליג־סטע פרייזען. אויך אדרעסס צו מעשוער וועלכע נעמאכט גוט און ביליג. קומט און זעהט מיין נייעם פאל סטאק. מיין נאמען איז נאראנטירט פאר גוטע ווארק און די בעסטע אר־בייט. אויב ניט צופריעדען אייער נעלט צוריק.

אויך דאנק אייך פאר פאטראניזען מיר בין איצט, און האף אויך וויייטער אייער פרייזמשאפט.
מרס. גלעסמאן
314 קאלעדזש סטריט
טעלעפאן קינגסדויל 9635.

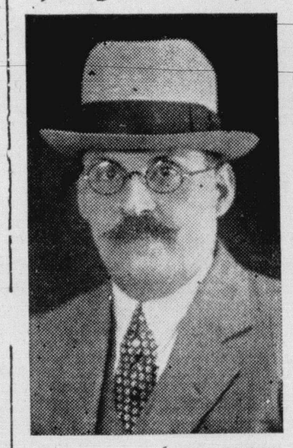

הינטערוזוכט אייערע אויגען, און קריגט די ריכטיגע גלעזער. דער אייג־ענער ספעציאליסט, וועלכער איז אויסארייזרס פון נאווערנמענט אלס האבען זיך פארזיכערט צו מאכען א
אפטאמעטריסט און אפטישען
דר. הענרי הערריס
279 קאלעדזש סט.
(לעבען ספעריינע)
אפען ביז 9 אוהר אין אוונט.
Dr. Henry Harris
EYESIGHT SPECIALIST
Phone Trinity 6604
279 College St. near Spadina
Open until 9 p. m.

צו פאררענטען

צו פארענטען א פלעט פון 3 רומס און ברעקפעסט רום, אלע מאדערנע קאנ־ווייניענס, 23 ראשהאלם דרייוו.
6992-9-18

צו פארענטען א פלעט פון 3 גרויסע רומס, הארדוואוד פלארס, סטים היט, סינק אין קיטשען. טעלעפאן. פרעגען 565 יוקליד עוו. מעלראז 6293.
6986-9-16

צו פארענטען 3 אדער 4 רומס, די לייטעסט קאנווייניענס, טעלעפאן צו נוצען. פרעגען 422 ראקסטאן ראוד.
6987-9-18

צו פארענטען א סטאר מיט 2 ווייג־דעס, 7 רומס, ניי דעקארירט, אלע קאנ־ווייניענס, 335½ קווין איסט, פאסיג פאר אלעראלי ביזנעס. פרעגען 337 קווין סט. איסט.
6979-9-18

צו פארענטען אפארטמענטס פון 3 אן 4 רומס, אלע מאדערנע קאנווייניענס. 78 סט. פעטריק סטריט, טעל. עדעלווייס 5995 בין 6 א נייוועך.
6980-9-17

צו פארענטען פאר $35. 5 רוימיגען לאוער דופלעקס, אלע קאנווייניענס, הארד־וואד פלארס, בעק און פראנט וואארענדע, ראאר היטער, עלעקטריק פיקסטשורס אין רענט. פרעגען מעלראז 7330. אוועגטען 8444.
7116-918

צו פארענטען א האנסטערס פון 4 רומס אויף א גרויסע זוניקע קיטשען צום קאכען. הארדוואוד פלארס. פרעגען 118 ראבערט סטריט, נאך 6 פארנאכט.
7114

צו פארענטען א גרויסע פארנישד פראנט רום, קאנווייניענס, פאסיג פאר 2 יונגע לייט. פרעגען 445 יוקליד עוועניו.
7108-9-20

צו פארענטען 3 רוימיגען פלעט, הארדוואוד פלארס. סינק אין קיטשען. אויך אלע מאדערנע קאנווייניענס. פרעגען 506 מארקהאם סטריט.
7109-9-17

צו פארענטען דרוי רומס מיט אלע קאנווייניענס, סינק אין קיטשען. פרעגען 56 דענמאן עוועניו, טריניטי 6178.
7107

צו פארענטען א 5 רוימיגען אפארט־מענט מיט אלע מאדערנע באקוועמליכקי־טען ניי דעקארירט, זעהר בילינ רענט, נאר 1 פארבליבן. מעלדעט זיך צו מר. מאסבי קארנער יוקליד און אלסטער סטריט. טריניטי 3977.
529-9-20

צו פארענטען א פלעט פון 3 רומס מיט אלע קאנווייניענס. פרעגען 70 עלם סטריט.
7104-9-17

אקאונטענט־בוקקיפער

12 יאהר עקספיריענסר, וועט פיהרען אייערע ביכער טייל־צייט, אדער אויטען זיי, פרייזען פון 5 דאלאר מאנאטליך און העכער.
א. א. נאלדענבערג
75 האמווארד דרייוו
הילקרעסט W 7504.

אויפמערקזאם!
צו דער אידישער באפעלקערונג פון וועסט אף באטהורסט
די באוואוסטע אידיש־העברייאישע שוהלע, וועלכע דער פריה־פארשטארבע־נער לעהרער
חיים לובעטסקי ע"ה
האט מיט גרויס פעהינקייט אנגעפירט, וועט אויף וויייטער פארנעוועט ווערען דורך א פעהיגען פעדאגאג, א גראדואיר־טער פון ר' יצחק אלחנן ישיבה
מר. מאזנער
אויפ'ן זעלבען פלאץ
199 גריים סטריט

די פראגראם איז אידיש־נאציאנאל־רעליגיעז, און עס וועט נאכגעפאלגט ווערען די זעלבע מעטאדען ווי בעפאר, דורך נעבען דער אידישער יוגענט:
העברייאיש לעזען און שרייבען.
אידיש לעזען און שרייבען.
אידישע געשיכטע.
תרגומי תפילות.
חומש און רשי.
תנך.
קריאת התעמים.
אידישע ימים טובים וועלען נעפיירט ווערען אין אמת אידיש־נאציאנאלע ערציהונג צו דערנעהענטערען די קינדער צו זייערע עלטערען און צו זייער פאלק און טראדיציאן.
אכטונגספול.
מרס. לובעטסקי.

פיינטינג פייפער העניגג
מיר מאכען אייערע אלטע חייזער אויסקוקען ווי נייע. — רופט אונז כעפאר איהר פייפערס אדער פיינט טעלעפאנירט גלייך מרינימי W 7304. ניו יארק דעקאריטארס

פיינטינג, פייפער העניגג
מיר דעקאריטען אייערע רומס פאר 5 דאלאר א רום. מיט אונזערע פייפער. טעלעפאנירט גלייך: — לאמבארד 6951.

פאטאגייט די איינציג אדר שע ווינדאו קלינינג קאמפאני

מיר אטענדען צו אלערהאנד מוין מעקמארי אפיס אין סטאר קלינינג בעסטע ארבייט צו בילינסטע פריזען. מיר מאכ כען קאנטראקטען מאנאטליך, און יעהרליך. 422 בעי סטריט. מעלד־פאן עדלייד 8087 נאך 7. אוועגטען מרינימי M 6520 NEW YORK WINDOW CLEANING CO. 427 BAY ST

פאטאגייט די איינציג אדר שע ווינדאו קלינינג קאמפאני
מיר אטענדען צו אלערהאנד מוין מעקמארי אפיס אין סטאר קלינינג בעסטע ארבייט צו בילינסטע פריזען. מיר מאכ כען קאנטראקטען מאנאטליך, און יעהרליך. 422 בעי סטריט. מעלד־פאן עדלייד 8087 נאך 7. אוועגטען מרינימי M 6520 NEW YORK WINDOW CLEANING CO. 427 BAY ST

זאלען אלע ווייסען!

מאכט ניט קיין סוף פון דעם וואס איר האט צו פארקויפען

אדווערטייזט אין דעם איידישען „זשורנאל" די איניציגג איידישע טעג־ליכע צייטונג אין אמעריקא

מיר האבען קאסטאמער פאר אייך..

די טויזענטער לעזער פון „זשורנאל" אין מאראנטא אין גרעסערע ישובים אין אנטאריא קענען זיי איר אייערע קונים — — —

ווען איר

אדווערטייזט

אין

אידישען „זשורנאל"

: אונזער אדרעס

542 דאנדעס וועסט

: אונזערע טעלעפאנס

טרינימי 6830-6831

געמאכט אין קענעדע

עס איז לייכט צו זעהן דעם קונין דערפון

פענסטער זיינען געמאכט געוואָרען דורכצוקוקען. שפּיגלען — אריינצוקוקען אין זיי. לאָזט זיי ניט זיין שמוציג, אין האלט אן דעם גלאנץ אויף זיי. פארהיט זיי פון קראצען — דורך רייניגען אין פּאליישען זיי. מיט באָן־אמי, וויל דאָס איז דער קונין פון באָן־אמי, אין עס איז געווען פאר די לעצטע פערציג יאָהר. — פּוצענדיג. וויי א בליין, אין פּאליישענדיג צו דער לעלבער צייט — אבער קיינמאל קראצט דאָס ניט, אין קיינמאל שאדט דאָס ניט אייערע חענט.

באָן־אמי האָט ניט קיין נערוך. עס ווערט געמאכט אלס א שניי־ווייסער פולווער אין אויל. א קאמפאקטער, באָ־קווימער קעיק, עס ווערט פארקויפט אין אלע גראָסערים.

Bon Ami

"האט נאָך ניט געקראצט"

קוק און פאודער

דאס יאר תרצ"א אין א'י

(פֿארזעצונג פון פֿירדוש 5)

דער אידישער אענענ פון 15 הונדערט סערטיפיקאטען פאר מערץ - אקטאבער 1921 אויף 5 הונדערט, מאבענדיג די סערטיפיקאטען הויפּטזעכליך גילטיג פאר אוועלכע אימיגראנטען, וועלכע ברייכען זיי ניט, ווי למשל קרובים, וועלכע קענען אריינקומען אָהן סערטיפיקאטען.

די אראבישע אויפרעגונג האָט זיך זעהר פארגרעסערט סוף יאָהר איבער די פארזיגעלטע קאסטענס - נעוועהר אין אייניגע אידישע קאָלאָניעס, נאכדעם ווי דעם מופּתים באמיהונג אויפצוקלייצען די לייי־דענשאפטען פון די אראבער איבער דעם כותל המערבי איז "דורכגעפאלען, און נאכ־דעם ווי דער סטרייק וועלכער אין בע־שטימט נעווארען צום יאָהר־צייט פון די נעהאנגענע דרעי אראבער איז דורכגעפא־לען.

די העזער האבען נעזוכען ארבייטען אויף אלע כלים. די אידישע באוואפּע־נונג" איז נעווארען א שלאג וואָרט, וואס האט נעוואלט רינגען פאר א נייעם ברעג־שטאפּ. פינסטערע כוחות האבען שוין אין דער שטיל זיך נעריבען די העזט פאר נאכט, אז דער 15־טער אויגוסט 1931 וועט ניט פארשוואמען דעם 23־טען אוי־גוסט 1929.

דעם נחת האבען זיי אבער ניט דערלעבט. דאס מאל האבען מיר זיך אן איבערגינג מאָל איבערצייגט: וועג די אראבישע שווארצע מאה קען ניט שרייבן "די רעזערוואג איז מיט אונז", מיט זיך בענוגענען מיט ציוניזם־קריצעניש — אין דאס נאר. חוץ צווישען דעם הייפּעל פאר־ביסענע מיפּטי־לייט אין שכם — דעם צענטער פון דער שווארצער מאה — איז

דער פראקלאמירטער "געגנער סטרייק" נעווען אומעטום א קאמפליש מפּלה:

דאס נייע שלאג־ווארט האָט די חע־צער ניט הערוואָרימט — אין די רוח איז אין ערגעץ ניט נעשטארט נעווארען.

נאָך א יאָהר פון שוואבען פּראָגרעס אין די נויטוועדיגקייט פון עקאנאמיע האָט פאראורזאכט א פארשפעטונג אין אויסנוצען דע 15 הונדערט סערטיפיקא־טען וועלכע זיינען נענעבען געווארען אין אקטאבער, א יאָהר פון שארפע פארקלע־נערונגען אין אלע אידישע נאציאנאלע אינסטיטוציעס, וועמענס פארצווייפעלטע פינאנציעלע לאגע האָט פארורזאכט א קורצען סטרייק פון די לעהרער נאָך די פּמחדינג וואקאציעס, אין אויפ'ן ציוני־טישען קאנגרעס אין באזעל, וועלכער איז פארנעקומען נאכדעם, ווי מען האָט איהם אייניג מאל אפּגעלייגט. פארנעקומען א פאלשטענדיג אומענדערונג פון דער עק־זעקוטיוו און האָט נעבראכט אן ענדערונג אין דער ציוניסטישער פארטרעטערשאפט נענענאיבער דער פאלעסטינער אדמיני־סטראציע און דעם ישוב. אפילו נאָך אייר דער עס איז נעווארען קלאָהר, אז דר. ווייצמאן וועט מעהר ניט בלייבען אין דער שפיץ פון דער באוועגונג נאָך דעם ציוני־טישען קאנגרעס האָט קאלאנעל קיש רע־זיגנירט.

קאל. קיש וועלכער האָט אין פארלויף פון נייַן יאָהר נעפּיהלט אידיש, אבער וועלכער איז אויפגעבראכט נעווארען אלס א בריטישער איז נעווען דער אידישער אמבאסאדאר אין זיין איינען לאנד. דאס פארבייטען איהם אויף ניט א בריטישען צייטונג אויף דער ענדערונג אין דער ציי־נישטישער שטעלונג נעגען בריטאניען.

קליינליך וויי די ציפער זאָל נישט אויסזעהן אין פארגלייך מיט די ארבייטס־לאָזונקייט אין די גרויסע צענטרען פון דער וועלט, האָט די אידישע ארבייטס־לא־זיגקייט אין פאלעסטינע נעמאכט דאנות, באשט צוס סוף יולי איז די ציפער נע־פאלען אויף 2 טויזענט, נעגענאיבער 3 טויזענט אין מאי.

דער שטענדיגער קאנפליקט פאראור־זאכט צוליעצ די ארבעטשען - פארמערט מעגליכקייט אדער בערויטוילינגקייט צו צאָהלען, און צוליעב די נויטען פון די אי־דישע ארבייטער וועלכע זיינען אומגעדערט פון דער ער־זעקוטיוו און האָט געבראכט אן ענדערונג אין דער ציוניסטישער פארטרעטערשאפט נענענאיבער דער פאלעסטינער אדמיני־סטראציע און דעם ישוב. אפילו נאָך אייר דער עס איז נעווארען קלאָהר, אז דר. ווייצמאן וועט מעהר ניט בלייבען אין דער שפיץ פון דער באוועגונג נאָך דעם ציוני־טישען קאנגרעס האָט קאלאנעל קיש רע־זיגנירט.

קאל. קיש וועלכער האָט אין פארלויף פון נייַן יאָהר נעפּיהלט אידיש, אבער וועלכער איז אויפגעבראכט נעווארען אלס א בריטישער איז נעווען דער אידישער אמבאסאדאר אין זיין איינען לאנד. דאס פארבייטען איהם אויף ניט א בריטישען צייטונג אויף דער ענדערונג אין דער ציי־נישטישער שטעלונג נעגען בריטאניען.

מיר האבען ניט נאר נחת — נאר אויך תלאבים, וואס האט אנגעיאגט דעם ירקון און איהם אויך אריבערגעיאגט.

אונזער אינדוסטרי איז אויסגעוואק־סען און וואקסט וויטער. אין דער שטיל אומבאוווסטזיין און אהן דער שאלונג פון שופרות און פראפאגאנדע איז דאס אלץ געשען.

פון דעם אלעם קאנען מיר און מיר זען מיר לערנען וויי אזוי צו דערגרייבען דעם חלום פון שיבת ציון, וויי אזוי צו קעל.

ציוניזם אויף א נייער תקופה

(פארזעצונג פון פּירדוש 4)

אבער די צייט פון חלומות איז ארי־בער, פון 1921 ביז 1931 האבען מיר עט־וואס געלערנט. אין די צעהן יאָהר הא־בען מיר ערוואָרבען ניט נאר דעם עמק יזרעאל, נאר ווי שוין דערמאנט אויך זעכציג טויזענט דונאם מיט נעפּלאנצטע אראנזשעס אין שרון.

מיר האבען ניט נאר נחת — נאר אויך תלאבים, וואס האט אנגעיאגט דעם ירקון און איהם אריבערגעיאגט.

אונזער אינדוסטרי איז אויסגעוואק־סען און וואקסט וויטער. אין דער שטיל אומבאוווסטזיין און אהן דער שאלונג פון שופרות און פראפאגאנדע איז דאס אלץ געשען.

פון דעם אלעם קאנען מיר און מיר זען מיר לערנען וויי אזוי צו דערגרייבען דעם חלום פון שיבת ציון, וויי אזוי צו קעל.

אבער די צייט פון חלומות איז ארי־בער, פון 1921 ביז 1931 האבען מיר עט־וואס געלערנט. אין די צעהן יאָהר הא־בען מיר ערוואָרבען ניט נאר דעם עמק יזרעאל, נאר ווי שוין דערמאנט אויך זעכציג טויזענט דונאם מיט נעפּלאנצטע אראנזשעס אין שרון.

שאפען א אידיש ארץ ישראל מיט א אי־דישע מערהיט, א אידישע היימלאנד גע־בויט אויף אידישער ארבייט, און וואו די אידישע ארבייטערשאפט וועט פארנעח־מען ניט די מאכט, און אפשר אויך ניט דעם מזרח, נאר דעם ארט וואס איהר נע־הערט לויט איהר צאָהל, קרבנות און מעג־ליכקייט בייצושטייערען צו דער אלגע־מיינער זאך.

דאס וועט אבער ניט געמאכט ווע־רען דורכ'ן פארטיי ציוניזם נאר דורך דעם אקטיוון פאלקס־ציוניזם וואס אויף זיין שוועך שטעהען מיר אויבן, און וואס זיין אנקומען איז פראקלאמירט נעווארען דורך וויצמאנ'ס אויפקאנט.

ענגיו וואס איך פארשטעה אונטער'ן וואָרט „אקטיוער פאלקס־ציוניזם" וועל איך אויסטייטשען אין קומענדען ארטי־קול.

THORNCLIFFE PARK

הערבסט רייסעס

פון

שבת, 12־טען סעפטעמבער

ביז

שבת, 19־טען סעפטעמבער

ערשטע רייס פאנגט זיך אן 2.30 נ. מ.
דזשענעראל אדמישאן $2.00 (טעקס אריינגערעכענט)

ספעשעל טי. טי. סי. קאטשעס פארען פון יאנג סט. און סט. קלעיר, דענפארט און פיפ עווענוס יעדע עטליכע מינוט.

סי. פי. אר. רוים ספעשעל צוג פארט אף פון נארט יאנג סטריט 2.00 נ. מ. דירעקט צום טרעק.

Thorncliffe Park Racing and Breeding Association, Limited

W. R. WOOLLATT — פרעזידענט
F. S. LIVINGSTON — סעקרעטאר־טרעזשורער.

חיינט די לויה פון ב. ריטשמאן ע"ה

נעכטען אוועגט איז אהער אנגעקו־מען דער קערפער פון דעם געווען־זענעם היגען חשוב'ען אויגוואוינער ב. ריטשמאן וועלכער איז געשטארבען אין ראטשעס־טער, מיני. נאך אן אפעראציע.

ב. ריטשמאן, ע"ה

די לויה וועט פארקומען פון זיין לעצטער היים אויף 206 נארטקליף בולי־וואַרד חיינט 4.30 פארנאכט.

זיין פריהצייטיגער טויט האט אריוס־גערופען טיפען טרויער צווישען זיינע פיעלע פרייַנט, וואס ער האט דא געהאט אין שטאדט.

ארבייטער פארוואנדעט ביי דער נייער ארענא געבויידע

שטופענדיג א האנט וועגעלע ביי דער נייער ארענא, וואס וועלכע געבויט אויף טשורטש און קאלטאן סטריטס, איז עדוארד סקינער, 88 יאהר אלט, פון 168 שאו סטריט, אראפענפאלען א זשקס פוס צו דער ערד. נאכדעם ווי דר. דוש. מאיר, פון 64 וועלסלי סטריט האט איהם באַ־האנדלט, איז ער אפגעפירט געווארען אהיים מיט וואונדען אין קאפ און רוקען.

זעקס יאריגע מיידעלע פאר־וואנדעט פון א טראק

זיך שפּילענדיג לעבען איהר הויז, איז די 6 יאהריגע פּיקי קאן, פון 131 מייסי סטריט, אומגעווארפען געווארען פון א טראק, וואס באלאנגט צו דער סיל־וועריואוד דיירי. דאס מיידעלע איז אפ־גפירט געווארען אין האספיטאל פאר קראנקע קינדער, וואו אן עקס רעי האט באווייזען, אז די האט געקראגען א צובר־כענעם שאדבען. האקטוירים גלויבען, אז זי וועט בלייבען לעבען.

יונגע פרוי שטארבט פאלענדיג פון די טרעפ

מרס. מערי הערישאן, 39 יאהר אלט איז נעכטען נפּטונען געווארען לינגענדיג טויט לעבען די הינטער טרעפ פון איהר הויז אויף 15 קאליהיי סטריט.

ווי מען גלויבט, איז זי אראפגעפאלען פון די טרעפ און איז פאל צוהאקט דעם קאפ, שטארבענדיג פון א כארך דערשי־טערונג.

6 פארהאלטען פאר שיכורען אין עפענטליכען פלאץ

ווי ביים טאגען אין ווייניגפרטען הא־בען זעקס וועלעע יונגען זיך צוליינט אין די נארמאל נראונדס לעצטע נאכט אין געזעלשאפט שנאפס פון פלעשער, א פאר־ביינעהרדיגער פאליסמאן האט אויסגע־רעכענט, אז זיי טוען נישט קיין פאסינע ארבייט אויף א נישט פאסינען פלאץ אין דאס זיי אלע מיט די פעלקער פראוויאנס פארבעטען אין פאליס סטיישאן, וואו זיי זענען אפראהאלטען געווארען פאר שיכורען אין עפענטליכען פלאץ.

אינפאנטיל פּאראליזיס אין אנטאריא פיעל ווייניגער היי יאהר

אין דער ערשטער וואָך פון היינטיגען מאנאט זענען אין אנטאריא נעווען דע־פארטמענט בארוכטעט געווארען 13 נייע פאלען פון אינפאנטיל פּאראליזיס, ברעגענדיג דעם סך הכל פאר 1931 צו 65 פאלען. אין 1930 איז אין דער ער־שטער וואָך אין סעפטעמבער פארגעקו־מען 64 פאלען, מיט א סך הכל ביז דאן פון 206 פאלען. אין 1930 האט טאקע די קראנקהייט אנגענומען די פארם פון אן עפידעמיע.

אין אויגוסט, 1930 זענען פארצע־קומען 175 פאלען פון אינפאנטיל פא־ראליזיס, וועגן היי יאהר אין אויגוסט זע־נען געמאלדען געווארען בלויז 35.

מיט עטליכע טעג צוריק האט דער געזונט דעפארטמענט פון קווינס פארק אפּגעשיקט קיין מאנטרעאל א ליטער פון סערום, וואס זאל העלפען דער לאגע פון דער קראנקהייט דארט. דער ליטער וועט זיין נעגוג צו באזארגען 40 פאציענטען.

הויפען מיסט צינדט זיך אן

א הויפען מיסט האט נעכטען פון זיך אנגעהויבען ברענען אין ערשטן וואָרד בערוכט דושלים קאמאאי, אויף 70 פערל סטריט. פייערלעשער האבען דעם פייער אויסגעלאשען איידער עס האט נאך באווי־זען צו פארשפּרייטן.

כמעט אלע פארלאנגען קוואליטעט
כמעט אלע טרינקען סאלאדא
"SALADA"
TEA
„פריש פון די גערטנער"

נייעס ביי אונז אין שטאדט

אנטאריא ארבייטסלאָזע זענען א פראבלעם פאר דער רעגיערונג

האָב. דר. דוש. מ. ראָב, אנטאריאָר מיניסטער פון נעזונט, זאָגט האָט זיך יעצט אומגעקערט פון א ווייטע אין נאָר אנטאריא, גיט איבער, אז די ארבייטס־לאָזיגקייט אין דער נאָר פון אנטאריא איז יעצט ערנסט, ווי זיי עס איז. קיין חאלץ ווערט אינגאנצען ניט נעשניטען, און די וואס זענען נעווען באשעפטיגט בייַם אלץ שנייַדען, פארנעפעלען די מחנה ארבייטסלאָזע אין פראווינץ.

האָב. פינלעיסאָן, מיניסטער פון לאנד און וועלדער, האָט נעכטען דערקלערט, אז עד קען קיין באשטימטע נייש זאָגען, וואן וועלען די ארבייטסלאָזע אנגעהויבען נעשיקט ווערען צו דער ארבייט אויף דער טראנס קאנאדער הייַי־וועי.

קלאָגען ארום קווינס פארק טראָגען זיך ארום, אז די פראווינציעלע רעגיערונג איז שפּארק באזאָרגט, ווי אזוי צו באָ־שעפטיגען אלע ארבייטסלאָזע פון הויז א פראווינץ. אין נאָרד אנטאריא אליין נע־פינען זיך בייַ 25 טויזענט ארבייטסלאָזע, וועלכע וועלען דאָרטען קריגען באשעפט־גונג בייַ דער הייַי־וועי. צו דעם האָט די רעגיערונג צוגעזאָגט אריבערצושיקען אהין אלע אונפארהייראטע ארבייטסלאָזע פון דער נאָנצער פראווינץ, און עס איז שוין יעצט קלאָר, אז די טראנס־קאנאדע הייַי־וועי וועט קען נישט באשעפטיגען אזא גרויסע צאָל ארבייטער.

די ארבייט אבער איז אויפצושטע־לען קעמפּם לענגוויים דעם וועג, וואו די טראנס־קאנאדע הייַי־וועי וועט דורכשניי־דען.

HENRY S. ROSENBERG

בארוסטער א. אז. וו.

נעלט צו לויען

וועלעיי 1386.

702 פעדעראל בילדינג

ראבקינ'ס
פארסעל איידושענסי

וועלכער האט דירעקטע פארבינדונגען מיט רוסלאנד שיקט

שפּייז פעקלאך
קיין רוסלאנד
פרייַ אהן דיוטי

100 פראצענט נאראנטיע, שנעלע צור־שטעלונג אין אלרנונג, נייער אויסוואל פון עסען ואכטן און זוימ. די ביליג־סטע פריַיזען אין קאנאדע.

אלרדערס וועלען אנגענומען אין זוין אפיס:

309 ספּאדינע עווענוי

טעלעפאן טריניטי 1431.

און אין זוין וואוינונג,

172 פאלמערסטאן

אלרם דאנדעס,

טעלעפאן טריניטי 5959.

אלע טאג אין וואך.

קומט, שרייבט, טעלעפאנירט

איבראשענדע נייעס!

שלעכטע ציטען!

גלויז 40 סענט שפּארט אייך 20 פראצענט

קומט עסען אין

כוואס רעסטאראנט

דער גרעסטער דינער אין ערשט־קלאפּיגען רעסטאראן

גלויז פאר 40 סענט

די מאכלים — פריש און ריין. גוטע באהאנדלונג.

לויאיס'עם נאמען איז די בעסטע גאראנטיע פאר גוטע אין צופרידענהאפטע מילס.

אונזער מאטע: — "היט אף אייער געזונט און קומט עסען צו אונז".

מיר קייטערען אלערליי שמחות צו מעסיגע פרייזען

LOUIS' RESTAURANT 460a SPADINA AVE., TORONTO TELEPHONE; TRINITY 4197

15 טויזענט ארבעטס־לאָזע באשעפטינט אויף פארמס

נאָהענט צו 15 טויזענט מאן פון די ארבייטסלאָזע זיינען פארשיידט נעווארען אויף פארמס, לויט די פלענער פון האָב. וועסלי א. גראדאָן, מיניסטער פון אימי־גראציע אין קאָלאָניזאציע, זינט לעצטען אקטאבער.

די ארבייטער קריגען אויף פארם אויסער וואונדען אין עסען אויף שבירות צווישען פינף און 25 דאָלאר א מאנאט. די העכערע שכירות ווערען נעצאָהלט צו אזעלכע, וואס זיינען בעסער בעקאנט מיט פארמערי, קענען פעלקען, אקערן, שנייַ־דען א. א. וו.

ביז יעצט האט די פעדעראלע רעגיע־רונג מיט דער הילף פון די איינוואנדאנען אין דער דער פאלאסטען סעטלמענטס באזונדע, נעפונען פלעצער פאר 3749 פא־מיליעס אין 10,609 איינצעלנע פערזא־נען. 800 פאמיליעס אין 2000 איינצעלנע פערזאנען זיינען באזארגט געווארען דורך דער אנטאריא רעגיערונג. 450 פאמיליעס אין 300 אינצעלנע פון דער פראווינץ קוויבעק.

ערשטער פראסט אין אלבערטא

קאלגארי, סעפטעמבער 15.

נעכטען איז אנגענומען אלבערטאס ערשטער פראסט פון דעם סעזאן.

קאלגארי און אומגעגענד, זיינען באַ־דעקט נעווען מיט א לייכטען פראסט, דער דיר אין מירער, אלבערטא, האבען באַ־לייכטעט אן עטוואס דיסקוסיע פראסט שיכט אויף די פעלדער.

וועגען היזקות צו תבואות אדער גערטנער וועלט ניט בארוכטעט.

פראקענשייר וואָרט נעדולדיג אויפ'ן סוף

דעם 23־טען סעפטעמבער, אדער אדום א וואָך פון היינט, וועט רושאהן בראָשעשייר, דער וויינדזאָרער בחור'ל וועלכער האט דערשאָסען דעם פאליסמאן ראי מעקווילען, באצאהלען מיט זיין לע־בען אויף דער תליה אין דעם טאראנטאר רזשייל.

דערווייל זיצט ער אין טויטען־צעל און וואָרט אויפ'ן לעצטען טאָג. רעזו. ט. ו. באלייטען, דער גלח וועלכער וועט איהם באלייטען צו דער תליה, באווכט איהב כמעט יערען טאג, און לויט ווי ער האט איבערגענעבען איז בראָשעשייר נאכיַ גלייכגילטיג, מוטער, פרייַז און נעזונט.

בראָשעשייר האט דערקלערט, אז זיין שלעכטע יוגענט איז שולדיג אין אלעם. ער רעדט אבער מיט דרך־ארץ וועג זיין מיטער.

„עימי" האט שוין התונה גע־האט א דריטען מאל

לאס־אנדזשעלעס, סעפט. 14.

די באריהמטע גלח'טע עימי סעמפּעל מעקפערסאן וועלכע איז שוין עטליכע מאל געיוגן דער צענטער פון אפּאשיע־דענע סקאנדאלען; האט וויידער אמאל התונה געהאט, צום דריטען מאל.

THE HEBREW JOURNAL
דער אידישער זשורנאל
THE HEBREW JOURNAL
Published by
JOURNAL PUBLICATIONS OF TORONTO, LIMITED
542 DUNDAS ST. WEST - Telephones: TRINITY 6830-6831
NATHAN FRIEDLAND, President.
Only Daily Jewish Newspaper in the Province of Ontario.
Subscription Rates: $6 PER YEAR— $3.50 SIX MONTHS
Single Copy—3 cents.
Entered as Second Class Mail Matter at C. P. O., Toronto, January 22nd, 1913.

LABEL PRINTED BY TRADES UNION LABEL COUNCIL TORONTO, ONT. 25

400 אידישע פאמיליעס

פֿיער הונדערט אידישע פאמיליעס וועלכע דירעקט געשטיצט פון דער "עמעלי וועלפֿעיר". די אפּטיילונג פון דער צדקה פעדעראציע, וועלכע שטיצט ארימע פאמיליעס.

די צאל אליין איז א שוידערליך גרויסע. אבער אין דער יעצטיגער צייט פון עקאנאמישען קריזיס מאכט עס נית מער קיין רושם. פֿיער הונדערט מער אדער פֿיער הונדערט וויניגער. באמראכט מען אבער אז פֿיער הונדערט אידישע פאמיליעס מיינט מעגליך איבער צוויי טויזענט נפשות, מוז מען זיך אפשטעלען אין זיך פארטראכטען.

צוויי טויזענט אידישע נפשות קומען אן צו קצבה טאג־טעגליך. אן וויי גרוים די רעפּערסיע פון דער צדקה פעדעראציע זאלען נית זיין. איז אונטערגעליך אייפֿצוהאלטען אזא צאל מאג־טעגליך מיט אלעם אין וואם א פאמיליע ניטיגט זיך. איז נית צו לעבען, איז כאטש צו צוליידיגן.

העלפען אריטע פאמיליעס איז דאך נית מער ווי איניג פון 14 אנ־דערע אקטיוויטעטען. מיט וועלכע די צדקה פעדעראציע פארנעמט זיך. איז דען מעגליך, אז די פעדעראציע זאל זיך אפּגעבען מיט איין אפּטיילונג פון דער ארבייט אין פארנאכלעסיגען אלע איבעריגע?

מיר ווילען כיי דער גלעגענהייט אנדירען אויף א פונקט, בעפֿער געזאגט, אויף אן אמת, וועלכען מען האט קיינמאל אין דער עפֿענטליכקייט נית דיסקוטירט, אדער מורא געהאט צו דיסקוטירען. מיר רידרן עס יעצט פֿון אן ארטס גלוובען, אז ווי דער אמת איז נית ווי מען מאכט מאל, איז עס אבער דאך פארט דער אמת, אין ער מעג געזאגט ווערען.

די כרייטע אידישע פּאלק מאכען אין טאראנטא האבען געקוקט, אין קוקען נאך ביז א גרויסען גראד יעצט אויף. אויף דער צדקה פעדעראציע אין שטאדט ווי אויף אן אינסטיטוציע פון רייכע, וועלכע נידערען אראפּ צו די ארימע אויסצוטיילען צדקה. אין ווי אזוי רייכע, זאגט מיילען ארי־מע הונגעריגע צדקה, וויסען אלע, אין צו דעם באציהט מען זיך מיט א געוויסער מאס פאראכטונג.

צוליבע דעם דאזיגען מאטיוו איז די צדקה פעדעראציע קיינמאל נית געווען צו פּאפולער צווישען די אידישע פּאלקס מאסען אין במילא אויך נית צווישען די אידישע ארגאניזאציעס.

אז די צדקה פעדעראציע אי זהאם געווען בי זא געזיסען גראד פון אנהויב פון איהר עקזיסטענץ, איז אויך א גרויסער אמת.

די צדקה פעדעראציע אין טאראנטא איז גלייך פון אנהויב נית גע־שטעלט געווארען אלס דעמאקראטישע אינסטיטוציע. זי האט אפילו אויס־געשלאסען דעם מיטעל־קלאס. צי עס איז געווען אבזיכטליך אדער נית, ווייסען מיר נית, אבער דאס איז געווען א פאקט, אז בלויז די, וועלכע קענען גלעבען מיט א פולער האנט, זענען גשטאנען אין האבען געפֿירט די אינסטיטוציע. אלע אנדערע זענען פארהעבענס געווארען אין דעם פּאלק פון "נעמער".

אמת, דורך די יארען פון איהר עקזיסטענץ איז די פעדעראציע א היבש ביסעל דעמאקראטיזירט געווארען. אויך א גרויסער טייל פון מיטעל־קלאס איז אריינגענומען געווארען, אבער דער בליק אויף דער אינסטיטוציע איז פארבליבען דער זעלבער.

נית אכטעניג וואס די פעדעראציע, אלס אזעלכע, פארנעמט זיך שוין נית דירעקט מיט דער אקטועלער־צדקה ארבייט. זי איז בלויז די זאמ־לערין אין צוטיילערין פון די פאנדען. דאך קוקט מען אויף איר ווי אויף דער רייכער מומע, ווי אויף דער "באארד אף גארדיענס" אין ענגלאנד אדער ווי אויף דעם הירש פאנד.

די צדקה פעדעראציע היינט צו טאג, ווי געזאגט, איז בלויז די פאר־מיטלערין צווישען די אקטועלע צדקה טוער און די מנדבים, ווי למשל, דער בית יתומים, דער אידישער האספיטאל, די פארשיידענע סאציאלע קלובען, זומער קעמפּ, פאמיליען היקף, מוטערס אין קינדער דירעקטע סובסי־דיזס פון דער פעדעראציע. די דאזיגע אינסטיטוציעס וועלכע קענען די ארבייט טאן עפֿעקטיוו איידער ווען זיי דעדאפּט פארנעמען מיט ביידע זאכען: אי מיט שאפען דאס גלעלט, אי מיט טאן די ארבייט. אזא סיסטעם איז ניכער די בעסטע אין די וויידקומסטע. אבער נית אכטעניג איוף דעם קוקען די פאלק מאסען מיט מיסטרויען איוף דער צדקה פעדעראציע, אין אפשר איז דאס וואהר "מיסטרויען" נית דאס פאסיגסטע, נאר איז א בעפיל, ווי א בעל צדקה קומט שוינקען א נדבה.

דעם דאזיגען נעפיל איז שווער אויסצוהאלטען, אין קען אויך נית אויסגעהאלטען ווערען בלויז דערמיט. ווען מען וועט ארויסקומען אין זאגען, אז די צדקה פעדעראציע איז יעצט נית מער דאס, ווען זי איז געווען פֿריער דאס, ווען זי איז.

די צדקה פעדעראציע גייטיגט זיך אלע מאל, אין איבערהויפט יעצט, אין די פאראיגיגטע קרעפּטען פון דער גאנצער אידישער טאראנטא צו לינדערען די נויט פון די ארימע. אויפצוהאלטען די אינסטיטוציע, וועלכע פונקציאנירען יעצט אין טאראנטא, אין אום צו האבען די פולע שטיצע פון די אידישע פּאלקס מאסען, זענען נית געניג קיין ווערטער אין נית קיין חבטחות, מעשים זענען נויטיג.

איז עס דאך מער ווי א ציפאל דאס, ווען די צדקה פעדעראציע צאהלט בלויז א מיזעלידערשאפט פון עטליכע מער ווי טויזענט, פון א באפֿעלקערונג פון איבער פיפּציג טויזענט.

די צדקה פעדעראציע וועט מוזען געווינען דעם פולען צוטרויען פון די כריסטי אידישע פּאלקס מאסען, א זאך, אין וועלכער זי נויטיגט זיך שטארק דורך דעמאקראטיזירען די אינסטיטוציע אין פולען זין פון ווארט.

די צדקה פעדעראציע מוז האבען א כרייטערע פארטרעטערשאפט אין דער לויטונג פון מיטעל־קלאס אין ארבייטער מאסען, ווייל דאס וועט האבען צוטרויען בלויז צו פּאלקס מענשען אין נית צו בעלי צדקות.

אין דער אמת איז דאך, אז דאס פּאלק די מאסען קוקען מיט אנדערע אויגען אויף זאגען. אין נית אכטעניג דעם, אז מען וועט אריינקוקען אין די בוכער, אז מען וועט זיך אנקוקען ווי מען לעבט, ווי מען ארבייט, ווי מען פארדינט, ווי מען שפּארט, ווי מען באצאלט רענט, ווי מען קויפט עסען, קליידער, ווי מען באצאלט דאקטוירים, ווי מען שיקט קינדער אין שול, ווי מען האלט אין שבת, ווי מען פירט זיך אין שול, ווי מען האלט אין יום טוב, ווי מען פירט זיך אין שיווה, ווי מען פירט זיך אין שלושים, ווי מען פירט זיך אין יאהרצייט, ווי מען פירט זיך אין יזכור, ווי מען פירט זיך אין יום כפור, ווי מען פירט זיך אין סוכות, ווי מען פירט זיך אין חנוכה, ווי מען פירט זיך אין פורים, ווי מען פירט זיך אין פּסח, ווי מען פירט זיך אין שבועות, ווי מען פירט זיך אין ראש השנה, ווי מען פירט זיך אין ר"ה, ווי מען פירט זיך אין ר"ח, ווי מען פירט זיך אין ר"ש, ווי מען פירט זיך אין ר"ת, ווי מען פירט זיך אין ר"ל, ווי מען פירט זיך אין ר"מ, ווי מען פירט זיך אין ר"ב, ווי מען פירט זיך אין ר"א, ווי מען פירט זיך אין ר"ג, ווי מען פירט זיך אין ר"ד, ווי מען פירט זיך אין ר"ה, ווי מען פירט זיך אין ר"ו, ווי מען פירט זיך אין ר"ז, ווי מען פירט זיך אין ר"ח, ווי מען פירט זיך אין ר"ט, ווי מען פירט זיך אין ר"י, ווי מען פירט זיך אין ר"כ, ווי מען פירט זיך אין ר"ל, ווי מען פירט זיך אין ר"מ, ווי מען פירט זיך אין ר"נ, ווי מען פירט זיך אין ר"ס, ווי מען פירט זיך אין ר"ע, ווי מען פירט זיך אין ר"פ, ווי מען פירט זיך אין ר"צ, ווי מען פירט זיך אין ר"ק, ווי מען פירט זיך אין ר"ר, ווי מען פירט זיך אין ר"ש, ווי מען פירט זיך אין ר"ת, ווי מען פירט זיך אין ר"ת, ווי מען פירט זיך אין ר"ת

דאס יאר תרצ"א אין ארץ ישראל

פון
גרשון אנראנסקי

פּאליטיש האָט זיך דאָס יאָהר תרצ"א אין ארץ ישראל אָנגעפאָנגען מיט'ן בעזוך פון געהיליפֿס־מיניסטער פֿאר די קאָלאָניעס דר. דרומאנד שילם.

נעטהריי צו די טראדיציעס פון קאָלאָניאל אפּים האָט לאָרד פּאסחילד'ס נעהילף אפּילו ניט מרמז געווען אויף סער דזשאָהן סימפּסאָנס דעפּארט און אויפֿן וויסען פּאפּיר, אויף וועלכען דער טיטל איז שוין נעווען טרוקען נעווען. איידער ער האָט אפֿראָוען לאָנדאָן, און וועג ער איז נעצוווען־נעווען צו לויבען די אי־דישע הערגרייכונגען, האָט ער אין דער זעלבער צייט קיינמאָל ניט פארגעסען צו דראמאטיזירן די ראמאנטישע אספּעקטען פון די אראבישע דערפער.

צו ביידע צדדים, די אידישע און די אראבישע, האָט ער געפֿרעדיגט צו זיין גוטע שכנים, אָבער פאר יעדען איז נע־בליבען א רעטענישׂ וועגען די אמת'ע כוונות פון דער רעגיערונג. ער האָט ניט נעשטיטט דעם דורשט פון דער באפעלקע־רונג פאר פּאליטישער אינפארמאציע.

דער שטורם איבערן וויסען פאפיר.

דאָס וויסע פאפיר און דער סימפּאָ־בעריטש מיט זייער אינטערנאציאנאלען קעפּאָקס זיינען באלד נעפּוכטען און זענען נעווארען א טייל פון דער אויפֿרעגענדער תקופה פון דער אידישער נאציאנאלער חיים פון דעם פארגאנגענעם יאָהר. דאָס וויסע פאפיר האָט נראד נעטאן דאָס, וואָס אידישע פֿארשטעהער אין ארץ ישראל האָבען נעפֿונען אנדערע מיטלען צו אויסצודריקען זייערע געפֿילען, ווי דאָס וויס־בוך איז ניט אנולירט און האָבען נעפֿארענדערט, אז מען זאָל אפּוואר־פֿען די סערטיפיקאטען, אלס א וועדט־זאָגט מתנה. די מיערהייט דאָך זיינען נע־נאָר. דער איד איז א נאנצען טאג פאר־טיפֿט אין אלנעמיינעם סטרייק. דעם 2־טען נאוועמבער 1930. דער 13־טער יאָהרטאג פון דער באלפור דעקלאראציע. ביים ישוב איז דער זעלבער טאג מיט אמאָ אוים יוב טוב נעווארען.

אויפ'ן עקאנאמישען פֿעלד האָט דאָס וויסע פאפיר נעהאט א מערקווירדיג אויף־פּוב'דינג ווירקונג אויף ביידע פעלקער. וועהרענד די אידישע עקאנאמיסטען נאָך אונטערציהען די לעצטע שורה זיינען נע־קומען צום בעשלוס. אז ניט קוקענדיג אויף טרעטער פון דער אידישער אנענץ וועלכע אויפן פאליטישען קלאָפ, איז ארץ ישראל עקאנאמיש שטארקער און געזונטער אלס דאָס רוב פון אייראפּייאישע לענדער, זיי־נען די זאָרגען פון די אראבישע לאנד בע־זיצער צו די טראדיציעס פון קא־לאניאל אפים האָט לאָרד פאסחילד'ס נע־הילף אפילו ניט מרמז געווען אויף סער דזשאָהן סימפּסאָנס דעפּארט און אויפ'ן וויסען פאפיר, אויף וועלכען דער טיטל איז שוין נעווען טרוקען נעווען. איידער ער האָט אפֿראָוען לאָנדאָן, און וועג ער איז נעצוווען־נעווען צו לויבען די אי־דישע הערגרייכונגען, האָט ער אין דער זעלבער צייט קיינמאָל ניט פארגעסען צו דראמאטיזירן די ראמאנטישע אספּעק־טען פון די אראבישע דערפער.

צו ביידע צדדים, די אידישע און די אראבישע, האָט ער געפֿרעדיגט צו זיין גוטע שכנים, אָבער פאר יעדען איז ער־בליבען א רעטענישׂ וועגען די אמת'ע כוונות פון דער רעגיערונג. ער האָט ניט נעשטיטט דעם דורשט פון דער באפעלקע־רונג פאר פּאליטישער אינפארמאציע.

דער שטורם איבערן וויסען פאפיר.

דאָס וויסע פאפיר און דער סימפּאָ־בעריטש מיט זייער אינטערנאציאנאלען קעפּאָקס זיינען באלד נעפּוכטען און זענען נעווארען א טייל פון דער אויפֿרעגענדער תקופה פון דער אידישער נאציאנאלער חיים פון דעם פארגאנגענעם יאָהר. דאָס וויסע פאפיר האָט נראד נעטאן דאָס, וואָס אידישע פֿארשטעהער אין ארץ ישראל האָבען נעפֿונען אנדערע מיטלען צו אויסצודריקען זייערע געפֿילען, ווי דאָס וויס־בוך איז ניט אנולירט און האָבען נעפֿארענדערט, אז מען זאָל אפּוואר־פֿען די סערטיפיקאטען, אלס א וועדט־זאָגט מתנה. די מיערהייט דאָך זיינען נע־נאָר. דער איד איז א נאנצען טאג פאר־טיפֿט אין אלנעמיינעם סטרייק. דעם 2־טען נאוועמבער 1930. דער 13־טער יאָהרטאג פון דער באלפור דעקלאראציע. ביים ישוב איז דער זעלבער טאג מיט אמאָ אוים יוב טוב נעווארען.

אויפ'ן עקאנאמישען פֿעלד האָט דאָס וויסע פאפיר נעהאט א מערקווירדיג אויף־פּוב'דינג ווירקונג אויף ביידע פעלקער. וועהרענד די אידישע עקאנאמיסטען נאָך זענען נעווען אונטערציהען די לעצטע שורה זיינען נע־קומען צום בעשלוס, אז ניט קוקענדיג אויף דעם וואָס אידישע פֿארשטעהער אין ארץ ישראל האָבען נעפֿונען אנדערע מיטלען צו אויסצודריקען זייערע געפֿילען, ווי דאָס וויס־בוך איז ניט אנולירט און האָבען נעפֿארענדערט, אז מען זאָל אפּוואר־פֿען די סערטיפיקאטען, אלס א וועדט־זאָגט מתנה. די מיערהייט דאָך זיינען נע־נאָר. דער איד איז א נאנצען טאג פאר־טיפֿט אין אלנעמיינעם סטרייק. דעם 2־טען נאוועמבער 1930. דער 13־טער יאָהרטאג פון דער באלפור דעקלאראציע. ביים ישוב איז דער זעלבער טאג מיט אמאָ אוים יוב טוב נעווארען.

ארץ ישמעאל אדער ארץ ישראל?

דאָס שטאמלען פון די אראבער האָט נעדאוערט עטליכע חדשים, אָבער עס איז זיי ניט נעלונגען צו אנרייצען די אידען, וועמענס הויפּט־מיינונג איז אריינצוזאָגט נעווארען דורך מ. מ. אוסישקין, אז בריי־טאניען וויל אן ארץ־ישראל'ס, אָבער דאָס בעסטע מיטל צו ארץ ישראל, אָבער דאָס בעסטע מיטל צו אפּווענדען די פּאליטישע קלעפּ, האָט דער בעריהמטער וועטעראן פון פּראקטישען ציוניזם נעזאָגט איז ארבייט און ווידער ארבייט.

ער האָט פארענדיגט זיינע פֿלענער אין צוזאמענהאנג מיט זיין רייזע קיין אמעריקא פאר'ן קרן קיימת, וויל מ. ר. טענבערג האָט זיך ענטשלאָסן צו פאהרען קיין לאנדאן צו פארטרעטען דאָרט דעם ישוב בעת די פארהאנדלונגען מיט ענג־לאנד.

די פראגע איז נעווען מיט די 15 הונדערט סערטיפיקאטען, וועלכע דער קאָלאָניאל אפים האָט בעשלאָסען מיט אמאָ צו נעבען די אידישע אנענץ, נאָך דעם ווי זי האָט מיט 6 חדשים צוריקנע־הויפען מעהר ווי א העלפּט.

די דאזיגע קוואטע האָט אויסנעהר־פען א חלוקי דעות אין ישוב.

די דאזיגע אויסטען וויל אויך הער ר. טענבערג, דער פארזיצער פון וועד הלאומי זיינען נעווען נענען יערער פארהאנדלונג מיט דער בריטישער רעגיערונג, אויב דאָס וויס־בוך איז ניט אנולירט און האָבען נעפארענדערט, אז מען זאָל אפּוואר־פֿען די סערטיפיקאטען, אלס א וועדט־זאָגט מתנה. די מיערהייט דאָך זיינען נע־נאָר. דער איד איז א נאנצען טאג פאר־טיפֿט אין אלנעמיינעם סטרייק. דעם 2־טען נאוועמבער 1930. דער 13־טער יאָהרטאג פון דער באלפור דעקלאראציע. ביים ישוב איז דער זעלבער טאג מיט אמאָ אוים יוב טוב נעווארען.

אויפ'ן עקאנאמישען פֿעלד האָט דאָס וויסע פאפיר נעהאט א מערקווירדיג אויף־פּוב'דינג ווירקונג אויף ביידע פעלקער. וועהרענד די אידישע עקאנאמיסטען נאָך זענען נעווען אונטערציהען די לעצטע שורה זיינען נע־קומען צום בעשלוס, אז ניט קוקענדיג אויף דעם וואָס אידישע פֿארשטעהער אין ארץ ישראל האָבען נעפֿונען אנדערע מיטלען צו אויסצודריקען זייערע געפֿילען, ווי דאָס וויס־בוך איז ניט אנולירט און האָבען נעפֿארענדערט, אז מען זאָל אפּוואר־פֿען די סערטיפיקאטען, אלס א וועדט־זאָגט מתנה. די מיערהייט דאָך זיינען נע־נאָר. דער איד איז א נאנצען טאג פאר־טיפֿט אין אלנעמיינעם סטרייק. דעם 2־טען נאוועמבער 1930. דער 13־טער יאָהרטאג פון דער באלפור דעקלאראציע. ביים ישוב איז דער זעלבער טאג מיט אמאָ אוים יוב טוב נעווארען.

ארץ ישמעאל אדער ארץ ישראל?

דאָס שטאמלען פון די אראבער האָט נעדאוערט עטליכע חדשים, אָבער עס איז זיי ניט נעלונגען צו אנרייצען די אידען, וועמענס הויפּט־מיינונג איז אריינצוזאָגט נעווארען דורך מ. מ. אוסישקין, אז בריי־טאניען וויל אן ארץ־ישראל'ס, אָבער דאָס בעסטע מיטל צו ארץ ישראל, אָבער דאָס בעסטע מיטל צו אפּווענדען די פּאליטישע קלעפּ, האָט דער בעריהמטער וועטעראן פון פּראקטישען ציוניזם נעזאָגט איז ארבייט און ווידער ארבייט.

ער האָט פארענדיגט זיינע פֿלענער אין צוזאמענהאנג מיט זיין רייזע קיין אמעריקא פאר'ן קרן קיימת, וויל מ. ר. טענבערג האָט זיך ענטשלאָסן צו פאהרען קיין לאנדאן צו פארטרעטען דאָרט דעם ישוב בעת די פארהאנדלונגען מיט ענג־לאנד.

די פראגע איז נעווען מיט די 15 הונדערט סערטיפיקאטען, וועלכע דער קאָלאָניאל אפים האָט בעשלאָסען מיט אמאָ צו נעבען די אידישע אנענץ, נאָך דעם ווי זי האָט מיט 6 חדשים צוריקנע־הויפען מעהר ווי א העלפּט.

די דאזיגע קוואטע האָט אויסנעהר־פען א חלוקי דעות אין ישוב.

די דעווזיאניסטען וויל אויך הער ר. טענבערג, דער פארזיצער פון וועד הלאומי זיינען נעווען נענען יערער פארהאנדלונג מיט דער בריטישער רעגיערונג, אויב

נייעס פון איבער גאנץ קאנאדע

פרעמיער פון קוויבעק אויף וויכטיגער קאנפערענץ אין אטאוואַ

מוסיפעט, סעפטעמבער 15.

פרעמיער טאשערא איז היינט בייַ נאכט אפגעפארן קיין מאנטרעאל, וואו עס זיינען באשעפטיגט עטליכע טויזענט מאן, דאָ ניט אפגעשטעלט ווערען, פֿון די ווייט אבער פאר קיין פאַרוויניגן אויף דעם פרעמיער פֿון דעם פֿון דער פראוינץ פראיעקט.

עס ווערען אויך אויפגענומען ווערען די פראגען ווענען פארשיערענע עפעקטלכע ארבייטען. וואס זיינען שוין טייַוויז אנגעהויבען געווארען אין דער פראוינץ.

טאשערא וועט פארברענגען אין אטאוא בלויז אין טאג, אזוי אז ער וועט זיין צוריק אין קוויבעק דיסקוסירט ווערען צווישען דער פעדעראלער רעגירונג און דער קוויבעקער. דער עיקר אויף א קאביעט זיצונג.

פרוי פון טאנשיפ קאנסיליאר פארברענט צוזאמען מיט זיין הויז

בראנטפארד, אנט. סעפטעמבער. 15.

זוען איהר מאן, טשארלס הערס, עס איז נעשעהן, אן איז אוועקגעפאלען א מוטלויזער פון אנאנאגא טאנשיפ קאונסיליאר פון אנאנאגא טאונשיפ קאונסיל אין אנטאריא, נעכטען נאכמיטאג. האט כדם. טשארלס הערס נעפונען בייַ זיך אין הויז איהר טראגישען טויט.

קלאר ווי אזוי עס איז נעשעהן, וויסט מען נית. מען רעכענט או אין דער צייט וועלן זי איז נעווען פארנומען. מיט באקען. האט אנגעהויבען ברענען אין קויז פֿון איבער אין דעם. וועגען וועלכן אויך דער פרעמיער פון קוויבעק האט פארשפראכן צו רעדן אין דער פראוינץ.

מאנטרעאלער שמאטראַס נעמט אן אידישען אלדערמאנס פלאן פאר פרייַע דעפארטאציע

מאנטרעאל, סעפטעמבער 15.

דער שטאדט ראט האט ביי נעכטיגען זיצונג אנגענומען די רעזאלוציע פון אלדערמאן שוורץ צוליב וועלכער עס ווערען שיקען די ארבייטסלאזע איינוואנדערער. וועלכע ווערען עס פארלאנגען.

דערעגדיג וועגען זיין פארשלאג האט אלדערמאן שוורץ געזאגט: "איך רעכנ אז דאס פרייוויליגע אומקעהרען צום היימלאנד דארף פארלאנגט ווערען פון דער רעגירונג. טויזענטער זיינען ווילליג צוריקצוציפֿהרען צו זייערע היימען, ווען זייערע רייזע קאסטען ווערטען באצאהלט געווארען. עס ווערט נעווען ביליגער צו באצאהלן זייערע הוצאות, אידער זיי זענען דירעקטע שטיצע פאר אן אומבאשעפטיגט לאנגער צייט, ווייל קיינער ווייס נית ווי לאנג די נעדריקטע לאגע ווערט אנהאלטען.

"טויזענטער פון די פערזאנען זיינען נעקומען לכתלה פאר דער ווענט. זיי קומען יעצט אסט, אן באוונדערס קיין מאנטרעאל. דער פלאן ארף אבער אפער־ לירען אויך צו דער ווענט. פונקט ווי צו מאנטרעאל".

מיראמר קאסליען הוב האט צוגעשטימט, אז דער פלאן איז א נעווינטער, אן האט באשאפען צו באשטאפען א דעלענאציע. ווען זאל איבערגעבען דעם פארשלאג צו דער רעגירונג.

55 יאריגער זון באשולדיגט אין טויט פון זיין פאטער

בארי, סעפטעמבער. 15.

ווענדי קעמפבעל פון עלימטאן, 55 יאהר אלט, איז דערשיגען אין פאלים־ קאורט נעכטען אן איז פארמעל באשולדיגט נעווארען אין מארד פון זיין פאטער, ווילליאם קעמפבעל, אין זיין הויז אין עלי־ מטאן מיט א ווארף צוריק. דער באשולדיג־ טער האט דערבייַ קיין דערקלערונג ניט נעמאכט.

ער בלייבט אין דושיול ביז דעם 18־ טען סעפטעמבער, ווען דער ערשטער פאר־ הער ווערט פארנומען. ווענדי קעמפבעל ווערט אויך זיין דער הויפט עדות ביים פא־ ראנערס אויספארשונג צו באשטימען ווע־ גען זיין פאטערס טויט.

דער אלטער קעמפבעל איז מיט א ווארף צוריק געפונען נעווארען טויט אין קעלער פון זיין הויז. אויבען פארשלאסען אין א שלאף־צימער האט מען נעפונען זיין זוהן, דעם באשולדיגטן ווענדי קעמפ־ בעל, מיט אן איבערגעשניטענעם האלז. ער איז ביז יעצט נעווען אין האספיטאל, ווען ער האט זיך אויסנעהיילט פון דער שאסט מיט א ראויר מעסער.

קאמוניסטען פון סו. פארעו אפ קיין רוסלאנד

סו סט. מערי, סעפטעמבער. 15.

צוויי און צוואנציג מיטגלידער פון דער הונער קאמוניסטישער פארטיי זיינ נען אפגעפארען קיין רוסלאנד, וואו זיי רעכענען פארבליבען. זיי פארהרן אף דעם 18טען סעפטעמבער פון האליפאקס. זיי זיינען בייַם צוג באגלייט געווא־ רען פון א גרויסער גרופע קאמוניסטיש פרייַנד, וואס האט געווינען רעזאלוציא־ נערע לידער.

נאך א גרופע קלייבט זיך אפצופא־ רען אינגיכען.

היינט און א נאנצע וואך!

דושאנעט נעינאר

טשארלס פארעל

„מירעלי מערי יו"

די נאנצע וועלט לייבט דיזעז געליבטע!

די טריאומפען פון זייער קאריערע . . . א סענסיטיאנעלישע געשיכטע פון א ליבע, וואס האט גובר געווען אלע שטערונגען צו פאראיינינען צוויי העצער, וואס האבען נעקלאפט ווי איינס!

מארש מיליטער
מיט רעי טיל
זיין אפשיידס וואך. טשארלס איידרוין, דער חומאריסטאפראס. טענצער - קלאונס, מיליטערי שע מיידלאך אין סאנקיסט מיוזיקאל.

טחורים־סטאו
פערזענליך
דער גרעסטער כשופמאכער אין דער וועלט און זיין קאמפאני.

IMPERIAL

ארינא גארדענס
(עקוויטיישאן)
דאנערשטאג, 17 סעפטעמבער
8.30 אויענט
ביי א פינגש
דושא מאציעווימש
נעגען פרענק דושודסאן
סעמי פינאל באזט
עד. (דאן) דושארדוש
נענען דושא. זארנאף
נוטע פרעזימינארע באזטס
פלען פוידי'ס. שאולס, קינג עדוואדד, ארינא.
פרייזען 60 סענט ביז $2.25
טעקס אינגעשלאסען.

איוואן מיקאילאף
מעטשמייקער. ארענא אטלעטיק קלוב טעל. וויינוועלי 1967.

איבערראשענדע נייעס

סוטס $35.00

מיט צוויי פאר העזען, עדשטע קלאסינג קאסטאם ארבייט.

אוועטקאוטס $32

פון די שעהנסטע אין בעסטע ווארעס — לייטעסט סטייל. נאראנטירטע קאסטאם ארבייט.

לאזט ניט דורך די נעלענענהייט אריינגישפארען נעלט. קומט און איבער צייגט זיך. צוריידענהייט נאראנטירט.

מארע טעילארס

167 סטעדינע עוועניו

(ארום קווין סט)

טעלעפאן עדעלייד 1733

STANDARD THEATRE

I. AXLER, GEN. MGR. W. GOLDFADEN, DIRECTOR ABE COGUT, COMPANY MGR.

TELEPHONE: TRINITY 4310

קונסט מרופע לכבוד דעם 10 יאריגען יוביליי

אב. קאגוט פרעזענטירט די גרויסע קינסטלער קא.

מעי יודעל וואלף

סיימאן דזשינסקי גאלדפאדען

אנא טייטעלבוים, אסתר פיעלד, בעלי לעש, סטעלא שולמאן, יצחק ליפינסקי, סימאן קראסנאוו, היימאן האפפארט, פיליפ אמאסין און נחום טאוויס.

יעדער איינער א קינסטלער שוישפילער, מיט די גרעסטע דרויי אקטיאָרען אין דער שפיצע.

די יום טוב'דיגע דערעפענונג וועט פארקומען ווי עס פאסט פאר א יוביליי דערעפענונג

מאנטאג אוועגט, מוצאי יום כפור

סעפטעמבער דעם 21טען

מיט א פיעסע, וועלכע פאסט פאר אזא געלענהייט.

„דער חלום פון גליק"

ס. מ. קאהנ'ס לעבעדיגע בילד מיט געזאנג

אויפגענומען פון וואלף גאלדפאדען

בענעפיטעס פאר סאסייטיס, לאדזשען, ארבייטער רינג מעמבערס, אין אויך טיקעטעס פאר פרייוועט פערזאנען שוין צו באקומען. בוקט אייערע דייטס. דאס מענעדזשמענט.

קומט אנקוקען דעם

„וועלש בלאוער"

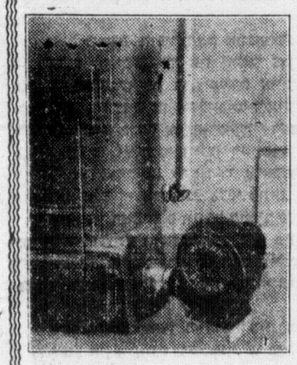

שפארט אייך נעלט, צייט און קוילען באווארימט אויטאמאטיש אייער הויז אין פולשטענדיג נאראנטירט.

פרייַז סוריוווס. ליכטע באדינגונגען

וועלש בלאוער און סטאקער קא.

באנק אוו נאוא סקאשיא בילדינג

דאנדעס און ספעדיינע

מרינימי 2436.

א. זוייס, סיילס מענעדושער.

דער „וועלש בלאוער" צאלט פאר זיך אליין

היוויה גאלדסטיק, ב.א.ס.

בארוסטער א. אז. וו.

אנאנסירט אז ער האט איבערגעפירט זיין אפיס צו: —

318 פעדעראל בילדינג

85 ריטשמאנד סטריט וועסט, טאראנטא.

טעלעפאן עדעלייד 4196

פרייוואטע פאנדס צו באקומען אויף ערשטע און צוויטע מארטגעדזשעס אין פאר פרעלימינארי בילדער'ס לאונס.

לאיערס דזש. דזש. גלעם און אי פ. דיקלער

— פון —

גלעם, דיקלער און קא.

רוב 501 דאמיניאן בילדינג, 465 בעי סט.

אפיס טעלעפאן עדעלייד 1168 — 1169

אלגעמיינע ציוויל און קרימינעלע לאו - פראקטיק

נעלט צו לייען אויף מארגידזשעס.

אפיס טעלעפאן: עלגין 1619

נאך אפיס שטונדען: טרינימי 1446.

לאיער

ה. ס. מאנדעל

— פון —

גודמאן און מאנדעל

בארוסטערס, סאליסיטארס א. אז. וו.

רומס 40—41 אימפיריאל באנק בילדינג 171 יאנג סטריט

אפיס: 45 ריטשמאנד סט. וועסט

טעלעפאן: וויינוועלי 2211

705 סענטראל בילדינג. הויז טעלעפאן קינגסדייל 3419.

לאיער ב. ווינבערג ב.א.

בארוסטער, סאליסיטאר, נאטערי פאבליס

נעלט צו לייען אויף מארגידזשעס.

מארגידזשעס נעקויפט.

MODERN Photo STUDIO

מ. שליאכטער

פאטאגראפער

452 קווין סטריט, וועסט

טרינימי 6569

די גרעסטע איינצינע אידישע ערשט - קלאסינע פאטאגראפיע פאר די לעצטע 15 יאהר, וועלכע וועדט פאטאגראניזט פון אלע קלאסען אידען, ווייל אונזער ארבייט איז נאראנטירט.

ארדערט אייערע לשנה טובה'ס אין ציַט. צו יעדען ארדער א בילד געמאכט פרי.

ספעציעל געמאכט חתן - כלה בילדער און גרופען נאך דער לעצטער מאדע.

אויך האבען מיר ווייַלס פאר כלות צוגעפאסט צו יעדער אייַנער.

גאלדענבערג'ס בשר רעסטאראנט

באזונדערע פלעצער פאר

- מילכיגס און פלייַשיגס -

די אמת'ע כשרה סיסטעם

עסטאבלישירט זינט 1908.

275 - 273 ספעדיינע עוועניו. טעלעפאן טרינימי 0444.

דער ווינטער סומט — באזארגט איך מיט דאס בעסטע

קאול-א-מאטיק בלאוער

מיט דעם שטופ און שלעפ מאטער איז אנערקענט אלס דער בעסטער. די מערסטע בלאוערס וואס וועדען באנוצט זענען —

קאל-א-מאטיק בלאוערס

די נרעסטע אין מאדערנסטע בילדינגס זענען אויסגעשטאט מיט —

קאל-א-מאטיק בלאוערס

איהר קענט דערגרייכען עקאנאמיע און באקוועמליכקייט בלויז מיט אייַנעם פון די —

קאל-א-מאטיק בלאוערס

וועגען אייך פאר אינפארמאציע וועגען —

קאל-א-מאטיק בלאוערס

— צו —

טשארלס גודמאן!

טעלעפאן עדעלייד 1753