A JEWISH CANADIAN DAILY Circulated All Over CANADA And Abroad

The Daily Hebrew Journal

דער אידישער זשורנאל

פאליטיש
אונאפהענגיג
באציאנאל

א ציימונג וועלכע ניט
פרייהיים פון אריסדרוק
צו אלע שיכטען.

VOLUME XVIII No 7585 | Tuesday, May 26th, 1931 | יום ג', י' סיון, פרשה נשא, תרצ"א. | מאראנטא, דינסטאג דער 26-טער מאי, 1931. | PRICE THREE CENTS

THE NEW YORK PUBLIC LIBRARY MAY 28 1931 ASTOR, LENOX AND TILDEN FOUNDATIONS

N.Y. Public Library 476 Fifth Ave NEW YORK N.Y.

אידישע פרויען-העגדלער זוערען געיאגט פון ארגענטינע און אוראגוואי

העכסטער געריכט אין אוראגוואי גיט ארויס פאראדנונג אז וויסע שקלאפען העגדלער מוזען באלד פארלאזען דאס לאנד. — פון ארגענטינע זענען זיי שוין פריהער ארויס-געטריבען געוואָרען. מיטלעז וועלכע אנגענומען זוערען זיי זאלען מעהר ניט קאָנען אריינקומען.

מאנטעווידעא, אוראגוואי, מאי 25.

דאס היגע געריכט האט היינט פארארדנונג אז די 140 אידישע וויסע שקלאפען העגדלער, וועלכע האבען געוווינט צו באזוצען זיך אין אורוגוואי, נאכדעם וויזי זענען ארויסגעטריבען געוואָרען פון ארגענטינע, זאלען באלד דעפארטירט ווערען פון אוראגוואי, אין זיי זאלען מעהר ניט אריינגעלאזען ווערען אין לאנד.

די דאזיגע פארארדנונג האט דאס העכסטע געריכט אין לאנד ארויסגענע-בען, אויף דעם אפיעל פון די וויסע שקלאפען העגדלער, וועלכע האבען נע-וואלט אויסקומפען אויף א נעוצליכען אופן זייער רעכט צו פארבלייבען אין אוראגוואי, אין פון דאנען אנפיהרען וויי-טער זייער שעגדליכען האנדעל.

די 140 אידישע וויסע שלאפען העגדלער זענען אלע מיטגליעדער פון דער „בארימטער" צבי-מדל געזעלשאפט. די דאזיגע געזעל-שאפט האט עקזיסטירט נעזעצליך אין ארגענטינע. און האט נעצעהלט א מיטגלי-דערשאפט פון 450 מיטגלידער, פון וועלכע אלע זענען פריוון-העגדלער. זענען דער דאזיגער ארגאניזאציע האט נעקומפט, אין פארלוף פון די פארגאנגע-נע 25 יאר, די ארגענטינער אפטיילונג פון דער אינטערנאציאנאלער אידישער אסאסיאישאן צו באשיצען פרויען און מיידלאך.

לעצטענס האט א ריכטער אין בוע-נאס אירעס ארויסגענעבען א פארארדנונג צו ארעסטירען אלע מיטגלידער פון דער „צבי מדל" נעזעלשאפט. ארום 200 פון די חברה'ס ויט זענען נעזעלשאפט. קיין איראפע, ארום 140 זענען אנטלא-פען קיין אוראגוואי, און די איבעריגע וואָס האבען נעהאט בירעשאפט-פאי-רען אין ארגענטינע זענען דארט פארבלי-בען. דער אטארני-דזשענעראל פון אר-

6 נעטויס פון עקסי-דענטען אין אנטעריא זיי „וויקטאריא דער"

אין פארלויף פון דעם נעכטיגען טאג, וועלכער איז נעווען „וויקטאריא דער", זע-נען אין אנטעריא אומגעקומען 6 פערזא-נען, פון וועלכע דריי זענען נעטויט נעווארען אין פארשיעדענע עקסידענטען און דריי זענען דערטרונקען נעוואָרען. פון די דער-הרג'עטע איז פארען איינער פון טאראנ-טא. דאס איז א 6 יאריגער איינעלע, דע-ניעלאד וויילאָעס, פון 218 פאפלאר פלעיסעס דאוט.

די אנדערע וואס זענען נעטויט גע-וואָרען זענען: טשארלס נארנער, פון 3214 דאנדעס סט. וועלס, אן אנטסטוס סטאראָס, פון סאניוואָ פארק, טאראפאל-נאר. די דערטרונקענע זענען: סטעגלי אוירווינ, פון קעמפ אווירווינ; נארדאן וויי סטס. 9 יאר אלט, פון 128 ספרום היל לאוד, און רעאלינא לאפאסע, פון סאד בורי.

6 נעטויט פון עקסי-דענטען אין אנטעריא זיי „וויקטאריא דער"

אין פארלויף פון דעם נעכטיגען טאג, וועלכער איז נעווען „וויקטאריא דער", זע-נען אין אנטעריא אומגעקומען 6 פערזא-נען, פון וועלכע דריי זענען נעטויט נעווארען אין פארשיעדענע עקסידענטען און דריי זענען דערטרונקען נעוואָרען. פון די דער-הרג'עטע איז פארען איינער פון טאראנ-טא. דאס איז א 6 יאריגער איינעלע, דע-ניעלאד וויילאָעס, פון 218 פאפלאר פלעיסעס דאוט.

די אנדערע וואס זענען נעטויט גע-וואָרען זענען: טשארלס נארנער, פון 3214 דאנדעס סט. וועלס, אן אנטסטוס סטאראָס, פון סאניוואָ פארס, טארפאלי-נאר. די דערטרונקענע זענען: סטענלי אוירווינ, פון קעמפ או

אונטערזוכט

שפּאנענדער רעפּאָרטער פון שפּיגלזינען קאמף צווישען פּאַרבּרעכער און נעזונד.

— פון —

מארק סאַרדעל

(נאכדרוקען פּאראָבּאטען)

(פּאַרזוכונג

— א. דאָס נאר? — נו, פּאר אזעלכע זאכען האָב איך קיין מורא ניט. איך בין שוין נע־ווען אין ערנסטע הייזער און בין אריין פונקט אזוי ריין ווי ווען איך בין אריין אהין.

— פּונדעסטוועניגער...

— א. זאָרגט זיך ניט, טייערע סטע־לא. איך האָב נאָך בּיי זיך ניט אפּגע־מאכט צו נעהן אהין. דער אמת איז, אז צום אנהויב איז מיר נאר ניט אויפגעפּא־לען אנצונעמען איהר אויפלאדונג.

— נייַן?

— זיכער ניט.

— פּאַרוואָס־זשע דערט איהר איצט ווענען נעהן אהין?

— טאָקע צוליבּ מיינע ריזיר.

— צוליבּ מיינע ריזיר?

— יא, סטעלא. איהר האָט מיך ניט ערציג נעמאכט.

— א, איך האָב עס ניט נעמיינט.

— איך ווייס עס, סטעלא. און דער־פאר זאָג איך אייך, ערצערט זיך ניט. אויב איך וועל ניט טעפּיגען פאר נויטיג, וועל איך אהין ניט נעהן.

— און אויב איהר ווילט דעמאָלט אז איך זאָל נעהן אהין?

— ס'איז יא נויטיג?

— וועל איך יא נעהן.

— מיין נאָמ!...

— שרעקט זיך ניט, סטעלא טייערע. איך פּאַרזיכער אייך, אז עס ווערט מיר קיין זאך ניט שאטען.

איך האָב נעלט צו לייַען אויף

מארטגעדזשעס

ערשטע, צווייטע און דריטע

CHAS. COBLENS

423 יוקליד עוו.

טעלעפאָן טריניטי 3079 w

איך קויף אויך צווייטע מארטגעדזשעס

מאכט די אלטע קאָה ווי ניי

גלייכט אויס און פארבט אָפּ די פּענדערס

סימאָניזירט די באדי

אן ערשט קלאסיגע ארבייט גאראנטירט

עסטימיסט נעגעבען אויפ'ן פארלאנג.

L. BACK & Co.

49 פּערל סטריט

אימט פון יארק סט.

טראָק באדי בילדערס.

טעל. עלגין 1643.

— איהר שווייגט סטעלא? — האָט מענטש נעוואָגט מיט אן ערנסט קול און האָט זיי אננענומען ביי דער האנט.

זי האָט לאנגזאם אריינגענומען איהר האנט פון זיינער.

א שמייכעל האָט זיך באווייזן אויף זיינע ליפּען. ער האָט אבער דעם שמייכל כעל שנעל פארטריבען און האָט זיך באַ־מיהט צו רעדן ערנסט.

— איהר זעט ברונז, טייערע? — האָט ער נעוואָגט.

— לאמיר נעהן אהיים — האָט זי נעוואָגט, און האָט זיך אויפגעהויבען.

— מיר וועלען נלייך נעהן — האָט ער נעוואָגט — אבער אויבער מיר נעהען, ווייל איך אייער וואָרט.

— מיין וואָרט? — האָט זי זיך נע־וואונדערט.

— יא. אייער וואָרט, אז איהר וועט ניט טראָכטען קיין שלעכטס וועגען מיר.

זי האָט נעשווינגען.

— מיין פּאָפּעסע איז שוין אוא —

האָט ער נעוואָגט צו איהר — וואָס פאר א זייטיגען מענטש קען זי צוזאָמל אויס־קומען זעהר מאדנע. איך מוז צוזאָמל טאָ אועלכע זאכען. וואָס אז אנדערער קען ניט פארשטעהן.

— איך פארשטעה אייך — האָט סטעלא נעוואָגט שטילערהייט.

— ווייל איך אייער וואָרט, טייערע סטעלא, אז איהר זאָלט נאָר ניט איבער־טראכטען וועגען מיר. ווען איך וועל כא־שליכען צו באזוכען יענע פרוי, לאטי לימען.

זי האָט נעשמייכעלט אן האָט איהם סטעלא האָט ארינטערגעלאזט דעם קאָפּ.

— איהר שווייגט סטעלא? — האָט מענטש נעוואָגט מיט אן ערנסט קול און האָט זי אננענומען ביי דער האנט.

זי האָט לאנגזאם ארויסגעצויגען איהר האנט פון זיינער.

א שמייכעל האָט זיך באווייזן אויף זיינע ליפּען. ער האָט אבער דעם שמייכל כעל שנעל פארטריבען און האָט זיך באַ־מיהט צו רעדן ערנסט.

— איהר זעט ברונז, טייערע? — האָט ער נעוואָגט.

— לאמיר נעהן אהיים — האָט זי נעוואָגט, און האָט זיך אויפגעהויבען.

— מיר וועלען נלייך נעהן — האָט ער נעוואָגט — אבער אויבער מיר נעהען, ווייל איך אייער וואָרט.

— מיין וואָרט? — האָט זי זיך נע־וואונדערט.

— יא. אייער וואָרט, אז איהר וועט ניט טראָכטען קיין שלעכטס וועגען מיר.

זי האָט נעשווינגען.

— מיין פּאָפּעסע איז שוין אוא —

האָט ער נעוואָגט צו איהר — וואָס פאר א זייטיגען מענטש קען זי צוזאָמל אויס־קומען זעהר מאדנע. איך מוז צוזאָמל טאָ אועלכע זאכען. וואָס אז אנדערער קען ניט פארשטעהן.

— איך פארשטעה אייך — האָט סטעלא נעוואָגט שטילערהייט.

— ווייל איך אייער וואָרט, טייערע סטעלא, אז איהר זאָלט נאָר ניט איבער־טראכטען וועגען מיר. ווען איך וועל כא־שליכען צו באזוכען יענע פרוי, לאטי לימען.

זי האָט נעשמייכעלט אן האָט איהם סטעלא האָט ארינטערגעלאזט דעם קאָפּ.

— איהר שווייגט סטעלא? — האָט מענטש נעוואָגט מיט אן ערנסט קול און האָט זי אננענומען ביי דער האנט.

זי האָט לאנגזאם ארויסגעצויגען איהר האנט פון זיינער.

א שמייכעל האָט זיך באווייזן אויף זיינע ליפּען. ער האָט אבער דעם שמייכל כעל שנעל פארטריבען און האָט זיך באַ־מיהט צו רעדן ערנסט.

— איהר זעט ברונז, טייערע? — האָט ער נעוואָגט.

— לאמיר נעהן אהיים — האָט זי נעוואָגט, און האָט זיך אויפגעהויבען.

— מיר וועלען נלייך נעהן — האָט ער נעוואָגט — אבער אויבער מיר נעהען, ווייל איך אייער וואָרט.

— מיין וואָרט? — האָט זי זיך נע־וואונדערט.

— יא. אייער וואָרט, אז איהר וועט ניט טראָכטען קיין שלעכטס וועגען מיר.

זי האָט נעשווינגען.

— מיין פּאָפּעסע איז שוין אוא —

האָט ער נעוואָגט צו איהר — וואָס פאר א זייטיגען מענטש קען זי צוזאָמל אויס־קומען זעהר מאדנע. איך מוז צוזאָמל טאָ אועלכע זאכען. וואָס אז אנדערער קען ניט פארשטעהן.

— איך פארשטעה אייך — האָט סטעלא נעוואָגט שטילערהייט.

— ווייל איך אייער וואָרט, טייערע סטעלא, אז איהר זאָלט נאָר ניט איבער־טראכטען וועגען מיר. ווען איך וועל כא־שליכען צו באזוכען יענע פרוי, לאטי לימען.

זי האָט נעשמייכעלט אן האָט איהם

אויפמערקזאם

סאַלאָווי דער קויהלען דילער

זיינע ליפּען. ער האָט אבער דעם שמייכל כעל שנעל פארטריבען און האָט זיך באַ־מיהט צו רעדן ערנסט.

— איהר זעט ברונז, טייערע?

— לאמיר נעהן אהיים — האָט זי נעוואָגט, און האָט זיך אויפגעהויבען.

— מיר וועלען נלייך נעהן — האָט ער נעוואָגט — אבער אויבער מיר נעהען, ווייל איך אייער וואָרט.

— מיין וואָרט? — האָט זי זיך נע־וואונדערט.

— יא. אייער וואָרט, אז איהר וועט ניט טראָכטען קיין שלעכטס וועגען מיר.

זי האָט נעשווינגען.

— מיין פּאָפּעסע איז שוין אוא —

האָט ער נעוואָגט צו איהר — וואָס פאר א זייטיגען מענטש קען זי צוזאָמל אויס־קומען זעהר מאדנע. איך מוז צוזאָמל טאָ אועלכע זאכען. וואָס אז אנדערער קען ניט פארשטעהן.

— איך פארשטעה אייך — האָט סטעלא נעוואָגט שטילערהייט.

— ווייל איך אייער וואָרט, טייערע סטעלא, אז איהר זאָלט נאָר ניט איבער־טראכטען וועגען מיר. ווען איך וועל כא־שליכען צו באזוכען יענע פרוי, לאטי לימען.

זי האָט נעשמייכעלט אן האָט איהם

אויפמערקזאם

סאַלאָווי דער קויהלען דילער

האָט זיך צוטיילט מיט'ן פּאָרטנער און ער נעהט אריין אין די זאלבע ביזנעס אליין. ניט אייערע אדרעסן צו: —

סאַלאָווי קאָל קאָמפּאני

טעלעפאָן לאָמבּארד 2306

4556-6-25)

פּייפער הענגינג און פּיינטינג

אייער אלט בעקאָנטער פּייפּערהענ־גער און פּיינטער נעהמט אן קאָנטראָקטס דושאבט צו די בילינסטע פּרייזען. די בעס־טע ארבייט נאראנטירט קיין דושאב צו קליין אדער צו נרויס. עסטימיסט פרייי. רופט נעפּייפערט פּאר 6 דאָלאר און העכער מיט מיין פּייפער.

ספּעציאלע אויטסייד פּיינטינג. רופט אונז איידער איהר זעהט אנדערע.

לאידברוק 2350.

4192-6-7

ראטעווע 2 מענשען

דער האקי סעזאן איז נאָך ניט

נעקומען און פונדעסטוועניגער

דושטעלט פון טאראנטא

האקי קלוב קעוויבס פאר זיין

וועלן זונטאג אין דער פרי

פאליסייט ראבינסאן און באַ

דייזע שווערע צ

דער שווערע צייטפּען אין ד

קויט צו באקומען א גרויסע

טיגער וויי וועלן פרייהער צו ש

וועג, ווי אזוי איך שפּאר מ

איז באַנייגעריג דעם קאָליר

נעבליאָקטע אדער אויסער־מא

פּאראָבּען, אדער טינסינג, נין

דיג דאימאנד פּאראבען. זיי זע

מיר עקאָנאָמישסטע, ווייל ד

שטענדיג נוטע רעזולטאטען

איר שטאָפּ, ווייל זאָבּען

ב ע ס ע ר ווי ניי ווען זיי

בערענפּאראבע מיט דאימאנד

פּארבען זיך נלייך אויפ'ן נא

ווען אפילו א 10 יאריג קינד

ביזנעס. נאָך א זאָל, דאימא

נעמען קיינמאָל ניט ארויס

פון די קליידער אדער לאָנען

פּאראבען אין נעפּונען ווערען

פּאראבען אין דער וועלט".

ס. ב. נ.

לאיערס דוש. ד

רום 501 דאב

אפּים מעל

אלגעמיינע, ציוויל

געלט געלינען און

לאיער פ

בארימסטער, סאל

810 סטו

2

געלט צו לייַען אויף

ספּעציאלע אויפמער

אפּים:

45 ריטשמאָנד סט. ווי

705 טעמפּל בילד

לאיער כ

בארימסטער, סא

נעלט צו ל

מארג

נאלדענבערג

באזונד

- מילכיגס

די אמת'ע

עקזי

טעלעפאָן עדלייד 6201.

לאיער פ

בארימסטער, סאל

810 סטו

2

געלט צו לייַען אויף

ספּעציאלע אויפמער

אפּים:

45 ריטשמאָנד סט. ווי

705 טעמפּל בילד

לאיער כ

בארימסטער, סא

נעלט צו ל

מארג

נאלדענבערג

באזונד

- מילכיגס

די אמת'ע

עקזי

טעלעפאָן עדלייד 6201.

לאיער פ

בארימסטער, סאל

810 סטו

2

געלט צו לייַען אויף

ספּעציאלע אויפמער

אפּים:

45 ריטשמאָנד סט. ווי

705 טעמפּל בילד

לאיער כ

בארימסטער, סא

נעלט צו ל

מארג

נאלדענבערג

באזונד

- מילכיגס

די אמת'ע

עקזי

טעלעפאָן עדלייד 6201.

לאיער פ

בארימסטער, סאל

810 סטו

2

געלט צו לייַען אויף

ספּעציאלע אויפמער

אפּים:

45 ריטשמאָנד סט. ווי

705 טעמפּל בילד

לאיער כ

בארימסטער, סא

נעלט צו ל

מארג

נאלדענבערג

באזונד

- מילכיגס

די אמת'ע

עקזי

טעלעפאָן עדלייד 6201.

פּארלוירען

פּארלוירען א פּאקעט בוק אין איטאנס סטאָר אויפ'ן 3־טען פלאָר.

באלוינונג צו דעם נעפּינער. זיך וועגדען אין "זשורנאל" אפּיס, מיט פּריעדלענד

טענדערס פאר דרעדושינג

פּארזיעלטע טענדערס, אדרעסירט צו דעם אונטערגעשריבענעם אן אינדאר־סירט "טענדער פאר דרעדושינג, וועס־טערען ענטרדענס אף מאראנטא הארבאר, אנטאריא", וועלען אנגענומען ווערען ביז 12 א זייגער בייטאג (דעילייט סיי־ווינג טיים) דאנערשטאג, 4־5טן יוני, 1931.

טענדערס וועלען נישט באטראכט ווע־רען סיידען זיי וועלען נעמאכט ווערען אויף די פארמען וואס ווערען צוגעשטעלט פון דעם דעפּארטמענט אן בהסכם מיט די באדינונגען, וואס ווערען דארט אנגענע־בען.

טענדערס מוזען איינשליסען צוזאמען מיט פאר־מען פאר טענדערס קען מען באקומען ביי דעם אינטערנעשריבענעם אן אויך אין טאָראָנטא בא־נק, צאלבאר צו אדרעד פון מיניסטער אף פאבליק ווארקס פאר 5 פראצענט פון דעם קאנטראקט פרייז, אבער קיין טשעק טאר נישט זיין ווינינגער זיי פינף הונדערט דאלאר. באנדס פון דער דאמיניאן אף קאנאדע, אדער באנדס פון מעגערען ניישאנאל רעלווויי קאמפּא־ני ווערען אננענומען ווי־רען אלס סעקיור־ריטי, אדער באנדס אן א טשעק אויב נויטיג צו מאכען פול די סומע.

N. DESJARDINS

סעקרעטאר.

דעפּארטמענט אף פּאבליק ווארקס, אטאוא, מאי, 20, 1931.

קאוטס

צו פארקויפען אלערליי שהענסטע גוירלס קאוטס, סייזעס פון 3 ביז 16 יאהר. אויך נעמאכט צו אדרעד. פאר בארגיינס קומט אין 591 דאנ־דעם סטריט וועסט. מר. פינקעל.

2500-3-7

חזיב. וולאדאוויסקי

הינישניש נעשעלטער מוירדושען

מוהל

— אויך —

מאַרענער מסדר קדושין

סוירוויסעס אין ענגליש

עלטערען פון קינדער זאלען דאָס נעהמען אין אנבעטראכט, ווייל דאָס איז דער בענעפּיט פון זייערע קינדער

וואוינונג 62 בראנזוויק עווענוי.

טעלעפאָן קינגסדייל 8832.

אריבער אומזיסט.

פאטראניזיט די איינציגע אידי־שע ווינדאו קלינינג קאמפּאני

מיר אטענדען צו אלערהאנד הויז פעקטארי אפּים אין סטאר קלינינג בעסטע ארבייט צו די בילינסטע פּרייזען. מיר מאכן קאנטראקטען מאנאטליך, אן יעהרליך. 422 בעי סטריט. טעלע פאן ערלייד 3087 נאך 7 אוועסטען פרינימי M 6520

NEW YORK WINDOW CLEANING CO

427 BAY ST

צו פארקויפען

צו פארקויפען א נראסערי סטאר, אין בעסטען נעגענד פון שטאדט, טוט ביזנעס פון 450 ביז 500 דאלאר א וואך. וועט סאקריפיסען, נוטע אורזאכע. טעלעפאָן נירט קינגסדייל 7623.

(1462-5-28

צו פארקויפען בילינ עלעקטריק פיקס־טשורס, פיאנא, טייבלעס, קאנטערס, 519 דאנדעס סטריט וועסט.

(4567-5-31

צו פארקויפען א דעפּרי־טי־וועי סטאר, אורזאכע נעהט אין מאנופאקטשו־רינג ביזנעס. שרייבען "זשורנאל" באקס 538.

(4552-5-27

קארפענטער

פאר אלערליי קארפענטער ארבייט, הויז ארבייט, פּעקטאָרי ארבייט, פּראָנט סטאָרס, וועראנדעס און האָרד־וואוד פלאָרס.

א. נעלמאן

989 דאנדעס סט. וועסט

טעלעפאָן טריניטי 3934.

קארפענטערי

פּרייַס עסטימיסט נעגעבען אויף דושענ־ראל קאָנטראקטינג און פארשידענע קארפענטער ארבייט, ווי מאדערנע סטאר־קאסעס, נאראנזשעס, פרעגטש טיהרען, האָרדוואוד פלאָרינג א. ז. ו. אויך שטע־לען מיר איין שפּעטר און אפּיסעס אין אלע טעריטס צו מעסינע פרייזען.

צופרידענהייט נואראנטירט.

אויך מאכען מיר ארבייט אויסער שטאדט

מאדערען בילדערס קאמפּאניע

7 דאס סטריט

טעלעפאָן פּרינימי 9025.

עפישענט בעילף סוירווים

קאלמאן און קאמפּאני

בעילופס און קאלעקטארס

81 וויקטאריא סטריט

טעלעפאָן וויי־וועי־רלי 7713.

שפּיין פעקלאד

אייערע קרובים אין רוסלאנד

חפץ האט אראנזשירט אין יוראפ פארבינדונגען צושטעלען זיכער שנעל און בילינ שפּייז פעקלאך אין יערען שטעדטעל אין רוסלאנד. אויסוואהל פון אלערליי שפּייזען. בילינע פּרייזען. פּרישע שפּייזען נעמאכט אין יוראפ.

קומט, שרייבט, טעלעפאָנירט:

חפצים שיפּם קאמער

DOMINION TICK ET OFFICE

143 קווין סט. וועסט

(עדלייד 5971)

נעלט נעשיקט. — שיפּסקארטען, אינ־שורענס, מארניידושעס. — סיטיזען פּייפערס.

די קאנגא

מעהיצינען

לייַדט איהר פון עקזימא, רינגוואָרם, פּאריעסעס, אנדערע שלעכטע הויט־קראנקהייט, דאן נוצט דעם וואונדער־בארען מערציגישען זאלב קאנגא־סעזון. און אויב איהר לייַדט פון כרא־נישען הדמאטיזם, שפּייפּע גלויפער א טשעסט קאלד אדער אזוי א שלעכ־טען קאלד, דאן רייבט זיך אין מיט קאנגא לינימענט. צו באקומען ביי סינגער ברידער (דראגיסטען) 26 קווין אינסט. עלגין 7512

SINGER BROS., DRUGGISTS

26 Queen St. E. Elgin 7512

מיר דעליווערען אין שיקען אויך ביי מעיל. פּאסטמיידוש פריי.

ליידט איר פון א בוך?

(ראפּטשורד)

וועג איהר ליידט פון א בורך דאן מוזט איהר ערשטענס האבען א גוטע נראס אין צווייטענס נוטע צושפּעס, אין דאס קענט איהר נאר ביי די סינגער ברידער, וויבל זיי זיינען די אינצינג אידישע אנענטען פון דער אמעריקאנער נרעסטער טראס קאמפּ. אין ספעציאליסטען אין דעם פאך.

פּארלאנגט

פּארלאנגט צו קויפען אלערליי הינטלאד. העכסטע פרייזען נעצאהלט, טעלעפאָן דושערארד 3809.

4487-5-21-24-26

פּארלאנגט א פאושאן אלס העזיי־נער ביי קלאָוק. קען אויך מענערזשען א שאפּ. שרייבט "זשורנאל" באקס 537.

(4550-5-27

פּארלאנגט עקספּיריענסד ווייטרעס אין דעם וועלקאם רעסטאראן, 322 סאַב־דיוויע עוי.

(4549-5-27

פּארלאנגט א פּארטנער מיט נעלט צו קויפען טעלעפאָנירט אן שרייבט צו קויפען אלערליי ביזנעס, נוטע ארבייטערין. טעל. ערלייד 4707.

(4554

פּארלאנגט א מיידל אין א פּרוכט סטאר זי מעג זיין א נרינע, נאר זאל הא־בען עקספּיריענסד אין ביזנעס. פּרעגען 64 קענזינגטאן עוי. בארונסקי'ס פּרוכט מארקעט.

(4566-5-27

פּארלאנגט אן עקספּיריענסד קעכין אין דער אידישער קינדער הויס. פּרעגען 336 אנעט סטריט.

(350

צו פּארקויפען

צו פּארקויפען א נראסערי סטאר, אין בעסטען נעגענד פון שטאדט, טוט ביזנעס פון 450 ביז 500 דאלאר א וואך. וועט סאקריפיסען, נוטע אורזאכע. טעלעפאָן נירט קינגסדייל 7623.

(1462-5-28

צו פּארקויפען בילינ עלעקטריק פיקס־טשורס, פיאנא, טייבלעס, קאנטערס, 519 דאנדעס סטריט וועסט.

(4567-5-31

צו פּארקויפען א דעפּרי־טי־וועי סטאר, אורזאכע נעהט אין מאנופאקטשו־רינג ביזנעס. שרייבט "זשורנאל" באקס 538.

(4552-5-27

קארפענטער

פאר אלערליי קארפענטער ארבייט, הויז ארבייט, פּעקטאָרי ארבייט, פּראָנט סטאָרס, וועראנדעס און האָרד־וואוד פלאָרס.

א. נעלמאן

989 דאנדעס סט. וועסט

טעלעפאָן טריניטי 3934.

קארפענטערי

פּרייַס עסטימיסט נעגעבען אויף דושענ־ראל קאָנטראקטינג און פארשידענע קארפענטער ארבייט, ווי מאדערנע סטאר־קאסעס, נאראנזשעס, פרעגטש טיהרען, האָרדוואוד פלאָרינג א. ז. ו. אויך שטע־לען מיר איין שפּעטר און אפּיסעס אין אלע טעריטס צו מעסינע פרייזען.

צופרידענהייט נואראנטירט.

אויך מאכען מיר ארבייט אויסער שטאדט

מאדערען בילדערס קאמפּאניע

7 דאס סטריט

טעלעפאָן פּרינימי 9025.

עפישענט בעילף סוירווים

קאלמאן און קאמפּאני

בעילופס און קאלעקטארס

81 וויקטאריא סטריט

טעלעפאָן וויי־וועי־רלי 7713.

שפּיין פעקלאד

אייערע קרובים אין רוסלאנד

חפץ האט אראנזשירט אין יוראפ פארבינדונגען צושטעלען זיכער שנעל און בילינ שפּייז פעקלאך אין יערען שטעדטעל אין רוסלאנד. אויסוואהל פון אלערליי שפּייזען. בילינע פּרייזען. פּרישע שפּייזען נעמאכט אין יוראפ.

קומט, שרייבט, טעלעפאָנירט:

חפצים שיפּם קאמער

DOMINION TICK ET OFFICE

143 קווין סט. וועסט

(עדלייד 5971)

נעלט נעשיקט. — שיפּסקארטען, אינ־שורענס, מארניידושעס. — סיטיזען פּייפערס.

די קאנגא

מעהיצינען

לייַדט איהר פון עקזימא, רינגוואָרם, פּאריעסעס, אנדערע שלעכטע הויט־קראנקהייט, דאן נוצט דעם וואונדער־בארען מערציגישען זאלב קאנגא־סעזון. און אויב איהר לייַדט פון כרא־נישען הדמאטיזם, שפּייפּע גלויפער א טשעסט קאלד אדער אזוי א שלעכ־טען קאלד, דאן רייבט זיך אין מיט קאנגא לינימענט. צו באקומען ביי סינגער ברידער (דראגיסטען) 26 קווין אינסט. עלגין 7512

SINGER BROS., DRUGGISTS

26 Queen St. E. Elgin 7512

מיר דעליווערען אין שיקען אויך ביי מעיל. פּאסטמיידוש פריי.

ליידט איר פון א בוך?

(ראפּטשורד)

וועג איהר ליידט פון א בורך דאן מוזט איהר ערשטענס האבען א גוטע נראס אין צווייטענס נוטע צושפּעס, אין דאס קענט איהר נאר ביי די סינגער ברידער, וויבל זיי זיינען די אינצינג אידישע אנענטען פון דער אמעריקאנער נרעסטער טראס קאמפּ. אין ספעציאליסטען אין דעם פאך.

אדרעסירט אייערע

סיינס

פון דעם נוט באוואוסטען אידישען סיין פיינטער. 19 יאהר אין טרייד.

לואים ווינער

309 ספּעדיינע עוו.

נעבען דיאמסי סט.

טעל. טריניטי 1431

ביילינג פריזיזען אוז שהנע ארבייט.

די בעסטע טיל ארבייט אין שטאדט

נעמאכט פון דערפאהרענע טיילינג קאנטראקטאר צו אייער בעסטער צי־פרידענהייט.

קיטשענס, באטרומס, בוטשער פענסטער, סטאר פראנטס א. א. ו. ו. צו זעהר בילינג און צופרידענליבע פּרייזען.

מאכט קאנווינינג אין אייער הויז. איך ניב א פּרייען עסטימיט. רופט אפּ: —

J. MORGENSTERN

21 ROSEBERRY AVE.

Tel. TRinity 1960J

רעוו. פּ. דאלגאף

דער באריהמטער

מוהל

ספּעציאליסט

אנערקענט אין אלע האספּיטעלער פון אלע דאקטוירים

413 Dovercourt Road

TELEPHONES;

Lom. 1220 Tr. 7830; El. 3086

אונטערזוכט

אויסגעשטעקט איהר האנט.

— איך בעט אייך, אנטשולדיגט מיר — האט זי נעוואגט.

— איך דארף אייך נאר ניט אנט־שולדיגען, איהר האט זיך מיט קיין זאך ניט פארזינדיגט — האט מענוע נעוואגט מיט אן ערנסט קול און האט זי אננענומען ביי דער האנט.

זי האט לאנגזאם ארויסגעצויגען איהר האנט פון זיינער.

א שמייכעל האט זיך באווייזן אויף זיינע ליפּען. ער האט אבער דעם שמייכל כעל שנעל פארטריבען און האט זיך באַמיהט צו רעדן ערנסט.

— איהר זעט ברונז, טייערע?

— יא. איהר טייערע.

— וואס קען איך דען טאן? — האט זי נעשפּאסט.

— איך ווייס ניט. קיינער קען ניט ווייסן — האט מענוע נעוואגט נאכץ ערנסט — פון מארגען־אן הויבט זיך אן מיין ארבייט אלס דעטעקטיוו.

— איך ווינש אייך גליק — האט סטעלא נעשפּאסט.

— איך דאנק אייך — האט מענוע נעענטפּערט.

דער זעלבער מאן, וועלכער האט פריהער נעהאט צוזאמען מיט דעם צימער ווו זיי, האט זיי איצט צוריקנעבראכט און האט זיי נעהאלטען נרייט אין פראנט פון דעסטארא.

די פערד האבען אויסנעקוקט אוים־נעריהט אין אננענעמען. זייער גלאטע פעל האט אננענעם נעגלאנצט אנטקע־נען די עלעקטרישע לאמפּען וואס האבען באלויכטעט דעם וועג.

מענוע האט נעהאלפען סטעלא'ן זיך ארויפצוצען אויפ'ן פערד און איז דאן אליין פלינק ארויפגעשפרונגען אויף זיינעם.

די פערד זענען נעשטאנדען אומרו־היג. מען האט נעפיהלט, או עס ווילט זיך זיי א לויף טאן אביסעל.

נאלאפּידען מיר? — האט מענוע מיט א שמייכעל זיך נעוועגדעט צו זיינן באלייטערין.

— ווי איהר ווילט — האט זי נעענט־פערט מיט א שמייכעל.

זי האט א דריק נעטאן די זייטען פון איהר פערד, וועלכער האט זיך באלד א יאג נעטאן פארויס.

— איך וועל אייך איבעריאגען — האט מענוע שטיפערייש אויסגערופען.

— דאס וועלען מיר נאך זעהן! — האט סטעלא נעענטפערט מיט דעם זעל־בען שטיפערישען טאן אין האט ווידער א דריק נעטאן די זייטען פון איהר פערד.

ביידע פערד האבען זיך צולאזט אין א שנעלען. ריטטשישען נאלאפּ. אראם אין נעווען שטיל. די הייזער האבען אזוי ווי נעדרעמעלט צווישען די טונקעלע בוימער און אויפ'ן הארטען אספאלט האט זיך דייטליך נעהערט דאס אפּקלאפען פון די פּאדקאווע פון די צוויי יונגע פערד.

אן פונקט אזוי ריטמיש אין טאָ־צענדיג, האבען נעקלאפּט די הערזער פון די צוויי רייטער.

קאפּיטעל דרייצעהן.

צוטיילונג

פאר א קורצער ווייל האט נעהערשט א טויטע שטילקייט אין דעם צימער ווא־פעטריק און זיינע אריינהעלפער זענען נע־ווען פארזאמעלט. אזוי שטיל איז נע־ווען, או עס האט זיך נעהערט דייטליך, דער טומעל פון דער נאס און דער נעריוש פון די טאנצענדיגע פאלאר, אונטען, אין דער ראמא קאפּע.

פעטריק, וועלכער איז נעזעסען אוי־בען־אן ביים רונדען טיש, וואס איז נע־שטאנען אין מיטען צימער. האט מיט פארלאפּענע אויגען נעקוקט אויף מיצי'ן און לינא'ן, וועלכע זענען נעזעסען שטיל, אזוי ווי אנגעבלאזען. און מיט די הינט־לען ארונטערנעהויקט טיף ביז איבער די אויגען. עס איז נעווען א פיינליבע שטיל־קייט. אזוי ווי איידער עס ברעכט אויס א שטורעם. עס האט נעמאכט דעם אייג־דרוק, או לינא און מיצי זיצען אזוי ווי פארשולדיגט און האבען מורא, או עס וועט דער באס, פעטריק, זיך א וואהר טאן אויף זיי מיט א נעשריי, און אפּשר טאקע מיט פעטש אויף.

(נעשרט פארנעזעצט)

באדויבט פרוי'ס האנט טאש און פעקעל גראסערים

וועג מרס. פרימאן, פון 233 קינג סטריט, ווענסט, איז שפּעט אין אוועקנע־נאנגען אהיים דורך דער לין, האבען צוויי מענער זי אפּגעשטעלט. איינער האט אריינגעבאפּט איהר האנט־טאש. אין וועל־כען עס האט זיך נעפונען נאהענט צו 5 דאלאר. און דער צווייטער האט אריינ־נעבאפּט פון איהר האנט דאס פעקעל נראסערים. וואס זי האט נעטראנען. ביז די פּרוי איז נעקומען צו זיך, איז פון זיי שוין קיין זכר ניט נעווען.

אן אנאנס

— א י ן —

אידישען זשורנאל

ברויינג רעזולטאטען

נייעס ביי אונז אין שטאדט

פייערט 54 יאריגען געבורטס־טאג

האנאריבעל וויליאם ה. פרייס, דער אסטורני דושענוראל פון אנטאריא, האט נעכטען געפייערט זיין 54 יאריגען גע־בורטסטאג. צו דער דאזיגער פייערונג

האנ. וו. ה. פרייס

האט ער באקומען א גרויסע צאהל גרא־טולאציעס פון א סך פריינט איבער דער גאנצער פראווינץ, אין וועלכע מען האט אים געוואונשען נאך־א סך יארען טע־פיגמיט.

דער אטורני דושענוראל האט גע־פיערט זיין געבורטסטאג אויף א גאנץ באשיידענעם און אירקגעצויגענעם אופן.

ראטעווט 2 מענשען פון פייער

דער האקי סעזאן איז נאך נישט אנ־געקומען און פונדעסטוועניגע ווערט הארוי־דושעקסאן פון טאראנטא מייפעל לייף האקי קלוב געלויבט פאר זיין בריה־שקייט.

וועז זונטאג איז דער פריה זענען די פאליסלייט ראבינסאן און באסווייט אהונ־טער אין דער ווינטער־פארק אויף א קליינעם טייך, ווען זיי האבן באמערקט אז עמעצער איז אריינגעפאלן אין וואסער. זיי זענען גלייך צוגעלאפן צום אונ־גליק, האבן זיי דעם מענש ראטירט, בעפאר ער איז שוין אונטערגעגאנגען.

דיזע שוועדע צייטען

"די שוועדע צייטען און דאס שווער־קיים צו באקומען נעלט מאכט עס וויכ־טיגער ווי ווען פריהער צו שפארען. איין וועג, ווי אזוי איך שפאר אויף קליידער איז באציייענדיג דעם קאליר פון די אפ־געפאקטע אדער אויסער־מאדע דרעסעס, קאוסט, זאקעז און אונטערוועש. פאר פאדרבן, אדער טינסינג, נוין איך שטענ־דיג דאימאנד פארבן. זיי זענען די סא־מע אפאכאמישסטע, ווייל זיי בראנגען שטענדיג נוטע רעזולטאטען וואס מאכען אייך שמאק. ווייל זאכען זענען אויס ב ע ס ע ר ווי ניי ווען זיי ווערען אי־בערגעפארבט מיט דאימאנד פארבן. זיי פארבען זיך גלייך אויפ'ן נאנצען קלייד, נאך א זאך. דאימאנד פארבן זענען קיינמאל נים ארויס אפ לעבען פון דן קלייד אדער לאזען אויבער פלע־קען די אנדערע פארבן טוען עס. זיי פארדינען צו נעכטפען ווערען "די בעסטע פארבן אין דער וועלט".

ס. ב. נ., קווינבע.

פייערווערק ראטעווען קינדער פון ברענענדער הויז

אז פייערווערק קענען נישט בלויז אמוזירען קינדער און אנטאן שאדען, נאר קענען אפאל ראטעווען מענשליכע לע־בענס, האט דער ווייטגענומענע ביי דעם פייער אויפ 1351 מאוט פלעזונס ראוד.

מר. און מרס. קלארק, ווען באוואוי־נען דאס הויז זענען אויסגעפאלן פון שטאדט אינערלאזענדיג זיערע צוויי קינדער אין הויז.

אזוי ווי ביינאכט איז זיי געווען, קאלט האבען זיי געמאכט מיט עסליכע העלצער א פייער אין דעם פייער פלאץ אויבען א פייער.

ביינאכט האט זיך ברענענדע שטיק האלץ אראיסגעמיקעלט אויפ'ן פלאר און האט אנגעצונדען. אין זעלבען צי־מער האבען זיך אבער געפונען די פייער־ווערז, ווען די קינדער האבען אנגענריים אויף שמאק. ווייל זאכען זענען אויסגעקראכן דעי, אז די פייערווערז האבען אנגענומהיבען שיפען.

די קינדער האבען זיך אויסגעכאפט און באלד טעלעפאנירט די פייערלעשער. די פייערלעשער זענען באלד אנגע־קומען עם איז זיי געלונגען אפצושטע־לען דעם פייער. דער חזק פאר א 700 דאלאר איז געמאכט געווארען בלויז אין דעם ציימער, ווען דער פייער האט זיך אנ־געהויבען.

ווען נישט די פייערווערק, ווער וויימט ווען עס וואלט עפעסאן מיט די קינדער, ווען זענען פשלאפען, אין מיט דער גאנ־צער הויז.

פייערלעשער ראטעווען פרוי

אין אז מען רעדט ווענען ברויט'שקיט פון פייערלעשער, טוט מען דערצעהלען ווענען נאך א פאל, ווען פייערלעשער האב־בען פארמידען א טראגעדיע אן אפגערא־טעווט א מענשליכען קרבן.

מרס. אסא איז אריס פון איהר הויז אויף 154 דאלינג עוועניו, אין האט די טיר צוגעשלאסען. אין דאך גענוג שלעכט, האט זי דאך אבער נעוואלט אריינגענהן אין הויז. איז זי אריינגעקראכען אויפ'ן צוויי־טען שטאק באלקאן, כדי דורך דער טיר אדער דורך א דערבייאיגען פענסטער אריין אין הויז. א נוטע בעל־הבית'טע לאזט אבער נישט אפען קיין טירען אין קיין פענסטער, אין מרס. אסא איז א גוטע בעל־הבית'טע, זענען די טיר אין פענס־טער אויף דעם באלקאן אויך נעווען צוגע־מאכט, האט זי ניט געקענט אריין אין הויז אין . . .

זי האט אויך נישט געקענט ארא־פון באלקאן אויף דער ערד. האט זי גע־מאכט א גוואלד אין שכנים זענען זיך צו־נויפגעלאפען אין האבען טעלעפאנירט צו די פייערלעשער. די פייערלעשער האבען מיט א לייטער איהר אראפגענומען פון באלקאן אין אויפגעפענט איהר די טיר, אין אזוי ארום נעראטעווט. מענשען פון טויט.

שטארבט ביי די ריסעס ווען פריינט קעשט זיין טיקעט

וויניג מענשען האבען באמערקט ווי וויליאם דוש, שיהען, 63 יאהר אלט, פון 99 סימפסאן עוועניו, איז אויף דעם וואודבין ריים פעלד אומגעפאלען. די וואס האבען עס באמערקט האבען איהם געפרואווט העלפען, אבער ביז א דאקטאר איז אנגעקומען איז ער שוין נעווען טויט.

עס איז נעווען באלד ווי די ריסעס האבען זיך געענדיגט אין שיהען האט אי־ער בערגענפעבען זיינעם א פריינט ער זאל קריגען געלט פאר זיינעם א טיקעט ווען האט נעווארטן. ווארטענדיג אויף זיין פריינט איז ער געפאלען אוי, ווי דער דאק־טאר דערקלערט, אויפ'ן פלאץ געשטאר־בען פון א הארץ אטאקע.

עם איז מערקווירדיג, אז זיין ברודער, טהאמאס שיהען, איז מיט פיער יאהר צור־ריק געשטארבען אויף א ריים טרעק ביי די זעלבע אומשטענדען.

גרויסער פייער אויף יאנג סטריט

א פייער ווען האט זיך אנגעהויבען, ווי מען מיינט, פון א סיגארעט, ווען אי־מיצער האט אריינגעוואדרפען אין א פא־פיר קארב, האט אויסגעברענען אויפ'ן צווייטען שטאק פון דער נעבוידע אויף 260 יאנג סטריט.

דער שטאק איז פארנומען פון רער מאוועל העיר דרעסינג קאמפאני, ווע־כע האט פון דעם פייער נעליטען שאדען אויף טוויזנט דאלאר.

די פירמע פון ליווי שוה קאמפאני האט פון ווענער נעליטען היזק אויף אן אונבאשטימטער סומע. די נעבוידע אליין איז באשריבען געווארען אויף 800 דא־לאר.

סעמיועל נאלדינבורג טרעט דאנערשטאג אוועק אויף אין־א מענש
איז ניט קיין מלאך" אין כטענדערד טעאטער

דער זעהר באנאבטער, ראמאנטישער פון די שוישפיעלער, סעמיועל נאלדינבורג, וועלכער שפיעלט די ראלע פון א פאטער, ווען ווערט ער פיהרט די דאזיגע ראלע דורך אזוי־ניי־יארסטעדקאפט, אז דער עולם ווערט פשוט ענטציקט.

סעמיועל נאלדינבורג, קומט אהער ניט אליין. ער ברענגט מיט זיך אן אויסנע־צייכענטע טרופע שוישפיעלער, וועלכע העלפען איהם זעהר א סך אין דעם ער־פאלג פון דער פיעסע.

דער אנערקענטע אידישע קריטיקער, אנדרי לעווינסאן, שרייבט אין זיין קריטיק וועגען דער פיעסע "א מענש איז ניט קיין מלאך", וועלכע איז אויפגעפירט געווארען אין דעם טעאטער פון דעם איניגען ארגאניזאציע פון אונז, ווי פאלגט:

"א מענש איז ניט קיין מלאך" איז אן אויסגעצייכענטע פיעסע, וועלכע ווערט אויפגעפירט מיט אזעלכע אקטיאר, אז מען קען זי נאר ווינטשען אז יעדע אידישע טרופע זאל זי אויפפירען. דער אויטאר, הויפט־זעכליך אבער דער אקטיאר, האבען אויסגעצייכנט אויסגעארבעט די פיגורען פון זייערע ראלעס, אזוי אז מען האט נישט קיין איינציגע מינוט פון לאנגווייליגקייט. דער דיאלאג איז ווי אלע דיאלאגען פון דעם מחבר, ווי ווען מען זאל זיך אונטערהאלטען מיט א גוטען פרייגד, אן אנשטרענגונג, אן אנשטרענגונג, אן אנשטרענגונג

THE HEBREW JOURNAL
דער אידישער זשורנאל
THE HEBREW JOURNAL

אן ענטפער אויף א קלארער פראגע

געווייניליך ווערט א בריף פון א לעזער געדרוקט אין א ספעציעלען זויגקעל, וועלכער איז באשטימט פאר בריף פון לעזער. מיט דעם פאלגענדן בריף מאכען מיר אבער אן אויסנאמע, ווייל ער איז מעהר ווי פון געוויניליכען אינטערעס.

דער שרייבער פון בריף פאדערט אן ענטפער, וועלכער איז פון אלגעמיינעם אינטערעס און דערפאר גיבען מיר אים אפ דעם פראמענטן פלאץ: —

געערטער הער רעדאקטאר פון "דער אידישער זשורנאל"!

אלס שטענדיגער לעזער פון אייער חשוב'ער צייטונג בעט איך אייך צו דרוקען מיין בריף.

ביים מיטינג פון דער סאסייטי "טרו פרענדס סוירקעל", וואו איך האב דעם כבוד צו זיין א מיטגליעד, פארהאנדלען מיר אפט פראגען, וועלכע טראגען א ספעציעלען כאראקטער. ביי אייניגר פון אונזערע פראגען האט א פריינדין, מרס. ב., אן אנהייניגערין פון "איקאר", געמאכט אן אפל צו שטיצען די דאזיגע קערפערשאפט. צווישען די מיטגלידער האט זיך אנטוויקעלט א הייסע דעבאטע איבער דער פראגע צי עס איז ווינשענסווערט בייצושטיירען צום קאמפיין פון "איקאר".

דער שרייבער פון דעם דאזיגען בריף האט זיך אריינגענומען געגען דעם "איקאר", ווייל עס איז בלויז א קאמוניסטישע ארגאניזאציע, פון וועלכער מען וויסט ניט וואס עס טוט מיט די געלטער. וועלכע זי זאמעלט.

די פריינדין ב. איז אריינגעטראטען מיט טענות און האט פרובירט באווייזען וואס דער "איקאר" האט איינגעטאן אין בירא-בידזשאן, זי האט אויך צוגענעבען, אז די אידן אין ראסען-פארבאנד וואלטען אונטערגענאנגן, וען ניט דער "איקאר", ווייל קיינער שיקט זיי ניט אזוי פיעל געלט פון דעם, וואס עס ווערט גוזאמלעט אן אפעריקע אן קאנאדע, וו דאס טוט דער "איקאר". מיר וואלטען אויך געווען זעהר דאנקבאר, וען איהר זאלט אונז אויפקלערהרן דעם ענין "איקאר", וואס ער טוט אין רוסלאנד און צי עס איז ווינשענסווערט בייצושטיי-ערען צו זייערע קאמפיינס.

האפענדיג, אז איהר ווט ניט אפזאגען אונזער בקשה.

פארבלייב איך אין נאמען פון אונזער פאראין "טרו פרענדס סוירקעל".

ס. פישקאוו.

די פראגע איז געשטעלט געווארען גאנץ קלאר און מיר וועלען פרר־ בירען געבען פונקט אזא קלארען ענטפער.

אז דאס גאנצע אידישע לעבען אין ראסען-פארבאנד איז חרוב גע־ ווארען, דאס ווייסט די גאנצע וועלט. אז דאס אידישע לעבען דארטען דארף פון מיט איבערגעבוים ווערען, דאס פארשטעהט יעדער רעכטדענ־ קענדער אידע צו וועלכער ריכטונג עד זאל ניט באלאנגען און וואס זיין איז'ם זאל ניט זיין.

אין דער דאזיגער ריכטונג, דאס הייסט, איבערצופלאנצען דאס אידי־ שע לעבען אין ראסען-פארבאנד, אום עס זאל זיך צופאסען צו די דארטיגע עקזיסטירענדע אומשטענדען, ארבייטען דרייי קרערשאפטען: דער "אג־ ראדושאינס", דער "ארט" און דער "איקאר".

דער "אגראדושאינס", וועלכער איז דער אמעריקאנער "דושאינס" באזעצט אידען אויף לאנד אין ראסען-פארבאנד, ער שאפט אידישע קאלא־ ניעס און פירט ארויבער דעם שטאדט אידן, אדער בעסער גוזאגט, דעם גרויזעזעגעם "לופט-מענש" פון שטאדט אין דארף, און מאכט פון אים אן ערד-ארבייטער. די סאוויעט רעגירונג גיט דאס לאנד און דער "אגרא־ דושאינס" שאפט די קאלאניעס אן באזעצט דארטען די אידן. א סך מי־ ליאנען דאלאר זענען אין דער דאזיגער קאנסטרוקטיוואר ארבייט אריינג־ ליינט גרויסע קאפיטאלען פון די אמעריקאנער אידן.

דער "ארט" ארבייט אויף דעם בעבוט צו אינדוסטריאליזירען די דר־ קלאסירטע אידן אין ראסען-פארבאנד.

עס איז קלאר, אז ניט אלע אידן קען מען באזעצען אויף לאנד, און דער "אגראדושאינס" האט ניט די גלעט-מיטלען צו באזעצען אויף לאנד אפילו די צאל, וועלכע קען באזעצט ווערען. וואס זשע זאל מען טאן מיט די איבעריגע דעקלאסירטע, וועלכע זענען אנטשלאסען צו פארלאזען פון דעם יעצטיגע לעבען אין ראסען-פארבאנד? דער "ארט" קומט מיט'ן ענטפער.

קויפט מאשינען פאר די דעקלאסירטע. מאכט זיי פאר ארבייטער, זיי זאלען כאשע זיך קענען אנהייבען לעבען אין ראסייז־ פארבאנד.

דער "איקאר" גיט זיך אויך אפ מיט באזעצען אידן אויף לאנד, ער טוט אפילו אזוי וויים, וויי עפאבלירען א אידישע רעפובליק אין בירא־ בידזשאן. (לויט קאלינין'ס פראקלאמירונג). וועגען דער טעטיגקייט פון דער דאזיגער ארגאניזאציע איז שוין פיעל געשריבען פון דער "פרא, אין קאנ. אלע ענגנער אבער גיבען צו אז די אידען איז א גוטע. וואס זיי ווילען זיך אויסלעבען איז געגען די מעטאדען פון "איקאר" אין די פארשיידענע ענטווי־ קלונגען שטאטען אין קאנאדע.

בעווען א צייט ווען דער "איקאר" איז געווען אן אומ־ פארטייאישע ארגאניזאציע. עס זענען דארטען געווען פארטיאישע מענשען, וועלכע זענען קיין אויסגעשפראכענע קאמוניסטען. זיי האבען אבער דארטען געפונען א פלאץ צו ארבייטען קאלאני־ זאציע אין ראסען-פארבאנד. נאך דען האבען די ענגנער פון "איקאר" ג־ טענט'ט, אז די אומפארטייאישע זענען קיין אומפארטייאישע ניט, נאר, אז די קאמוניסטען האלטען זיי פאר א שילד. דער פאקט איז אבער געווען, אז א סך פראמינענטע פערזענלוכקייטען זענען געשטאנען אין "איקאר". אז די דאזיגע אומפארטייאישע זענען געווען סימפאטיקער, וועלכע האבען געמיינט צו ארבייטען פאר דער אידישער קאלאניזאציע אין ראסען-פארבאנד. האט באווייזן די "איקאר" קאנווענשאן מיט צוויי יאר צו־ ריק, ביי וועלכער די קאמוניסטען זענען אפגע ארויסגעטאגן געגען די זאגענאנטע אומפארטייאישע און מען האט זיי פון דער "איקאר" לייטונג, אויב מען קען זיך אזוי אויסדריקען. (וויייל אזוי דאכט, אז די אומפארטייא־ שע זענען ביים רודער פון "איקאר" קיינמאל ניט געשטאנען) ארויסגע־ שמוסען.

עס איז דאריבער גאנץ קלאר, אז דער "איקאר" היינט צו־טאג איז א ריין קאמוניסטישע ארגאניזאציע. וואלט עס קיין אומגליק ניט געווען, וויייל אויך די ארגאניזירטע קרערשאפטען אין ראסען-פארבאנד, ארבייטען פאר אידישער קאלאניזאציע, זענען געווייניליך קאמוניסטישע. און די סאוויעטען רעגירונג. וועלכע גיט לאנד פאר אידישער קאלאניזאציע, איז אויך א קאמוניסטישע. די אויסזעצונג איז די מעטאדע און די פירונג. פון "איקאר" אויף דער זיים ים.

א גרויסען חשד אויף דער ארבייט פון דער ארגאניזאציע וואלט דאס, וואס מען האט פון דארטען אין ראסען-פארבאנד, אז ניט קיין הונדערט פראצענטיגער קאמוניסט. אויב אלעס איז אזוי פון אויפריכטיג, פארוואס האט מען מורא פאר ניט־קאמוניסטען?

צו שטיצען דעם "איקאר" פארלאנגט מען פון אלע אידען אהן אויס־ נאמען, אפילו פון ארטאדאקסטן. פארוואס זשע ניט דער "איקאר" ניט אפ קיין רעכענונג צו אלע אידן, ביי וועמען ער פארלאנגט שטיצע און באנ־ גענם זיך בלויז מיט בארימטען קאמוניסטישער ארגאניזאציע?

דאס און עהנליכע פראגען וועלכע קענען געשטעלט ווערען, ווארפען א גרויסען חשד אויף "איקאר", אבער מען טאר ניט פארגעסען, אז די ארבייט פון "איקאר", דאס הייסט, די אידישע קאלאניזאציע אין ראסען-פארבאנד איז אן ארביים. וועלכע דארף אונטערגעשטיצט ווערען. און עס בלייבט איבער צו די, צו וועלכע מען וועגדט זיך. אויב זיי האבען צוטרויען צו דער קאמוניסטישער ארגאניזאציע "איקאר", דען דארפען זיי ניט צוויי־ פלען צו שטיצען עס.

דער ווירטשאפטליכער קריזיס אויף דער אידישער גאס אין לעטלאנד האט זיך אנגעהויבען א סך פריהער, ווי ביי דער איבערגיגער באפעלקערונג. אויב עס איז אמת, אז לעטלאנד איז איינע פון די גע־ צוהלטע מלוכות, וואו אידען גענייסען פאליטישע גלייכבארעכטיגונג און א בריי־ טע שול-אויטאנאמיע, קען דאס אבער ניט בעפעסט מיט א ספעציעלער בילדונג, וועהרט אלם די אידישע אינטעליגענץ א פארצויייפעלטע, ניט האבענדיג וואו אנ־ ציאוועגדען איהרע קענטעניסען.

א בארייטענדער ארבייטס-פעלד פאר דער אידישער באפעלקערונג האט מיט זיך פארגעשטעלט די האלץ אינדוסטרי אין לעטלאנד. די דאזיגע בראנשע איז גע־ לעגען אין אידישע הענט און האט גענע־ בען פרנסה צהנדליגער טויזענטער מענ־ שען. די לאנע אויפ'ן האלץ-מארק אין לעטלאנד האט זיך אבער קאטאסטראפאל פארענדערט זינט דעם פארייגן יאהר, וועג סאוויעט-רוסלאנד האט אנגעהויבען טרייבען אירע לעטלאנדישע אידן אהער. דער באשלוס האט אין אלגעמיינעם אויפ'ן גלעט-מארק אין ארויס־ שיקען. דער ריזיגע צופלוס פון פרעמדע ארבייטער האט אין קורצען צייט פארשאפט א גרויסע קאנקורירען. די דאזיגע קאמפיני־ פאליטיק, האט ניט נאר אפגענומען ברויט פון מויל טויזענטער אידישע אר־ בעטער, נאר האט אויך רואינירט די סוחרים, פאבריקאנטען, וועלכע האבען אין משך פון א קורצער צייט אננעווארען זיערע אלע קאפיטאלען.

דעם קולמינאציאנס-פונקט האט אבער דער קריזיס אויף דער אידישער לאקאלטען אין אויף לינקס. יעדע אטוועלע פאליטישע פארטיי האט איהר פארשטעהער אין באנק און מען האט פון איהר נערייסן, וויפיעל עס האט זיך נאר געלאזט. אן אויסנאם אין דעם פאל האבען מיט זיך פארגעשטעלט די אידן, וועלכע האבען ניט קיין פארשטעהער אין באנק און מען האט פון איהר נערייסן, וויפיעל עס האט זיך נאר געלאזט. די מלוכה-באנק האט געקירצט דעם קרעדיט אויף פון די פרי־ וואטע בעזנק און וויבאלד זיי האבען דורך דעם אננעהויבען פיהלען א רוהק אין געלט-מיטלען, האט מען אויפגעהערט ארויסגעבען חלואות, דיסקאנטירען וועקס־ לען און בכלל באנערעציאן די באנק-אפע־ ראציעס. און ווייבאלד האט פון דער דאזי־ גער צוריה אין דער ערשטער שורה געליט דער אידישער סוחה, וועלכער איז אויסשליסליך אנגעוויזען אויף די פריוואי־ טע בעזנק.

קיינמאל זענען אין לעטלאנד ניט פארגעקומען אזוי פיעל אידישע באנקר־ פריוי אין איצט. אט פארמאכען זיך נאך פון נאר פרישע אויפגעקומענע פירמעס, נאר אלטע פאלידע אונטערנעהמונגען, וואס עקזיסטי־ רען שוין צעהנדליגער יאהרען. און די נען, אז דער אינציגער וועג ארויסצו־ קריכען פון זומפ, אין וועלכען מען איז פארבלאנדזשעט איז אפצונעהמען א טייל קרעדיטען. וואס זענען פריהער ארויס־ גענעבען געווארען. דער באשלוס האט אין אלגעמיינעם אין דער ערשטער שורה געליטען דער אידישער סוחה, וועלכער איז אויסשליסליך אנגעוויזען אויף די פריוואי־ טע בענק.

קיינמאל זענען אין לעטלאנד ניט פארגעקומען אזוי פיעל אידישע באנקר־ פריוי אין איצט. אט פארמאכען זיך נאך פון נאר פרישע אויפגעקומענע פירמעס, נאר אלטע פאלידע אונטערנעהמונגען, וואס עקזיסטי־ רען שוין צעהנדליגער יאהרען. און די נעווען פארמאכען זיך ניט. לאזען אפ די אנגעשטעלטע. רעדוצירען די שכירות. צווישען די באלעבאטים מערקט זיך איצט א נייע טענדענץ: ניט צו צאהלען קיין פעסטע שכירות, נאר אז די אנגעשטעל־ טע זאלען באקומען א באשטימטען פרא־ צענט פון אומזאץ. דער דאזיגער נייער סדר איז שוין איינגעפירט געווארען אין א גרויסער צאל אונטערנעהמונגען און ער וויזיט אריס א טענדענץ אנצוהמען אן אלגעמיינעם כאראקטער. די אנגעשטעל־ טע קעמפען געגען דעם, אבער ביי דער גרעסערער צאל פון זיי איז שווער צו גלויבען, אז זיי זאל זיך איינגעבען צו געווינען דעם קאמף.

די אומגעהויערע ניוט איוף דער אי־ דישער גאס האט, זעלבסטפארשטענדליך, אויף פארגרעסערט די פאדערונגען, וואס וועדען איצט געשטעלט די פארשידענע חילפם אן וואוילטעטיגקייט פארהאיינגן. אבער גראד איצט קענען זיי נאך וויניי־ גער העלפען ווי פריהער.

ריגע האט פון כמה יאהרען גע'שמ'ט פאר א שטאדט, וואס איז באקאנט מיט פילאנטראפיע. איהר וועט אין ריגע זעלן טען טרעפען א באמיטעלטען אידען, וואס איז ניט פארשריבען אין איינעם אדער אנדערען איצט געשטעלט די פארשידענע חילפם און וואוילטעטיגקייט פאראייגען. אבער גראד איצט קענען זיי נאך וויניי־ גער העלפען ווי פריהער.

ריגע האט פון כמה יאהרען גע'שמ'ט שוועדע צייט. די מצה־קאמיטין, וואס האט היינטיגען ערב־פסח פארטיילט אומ־ ווייניגער, קומט אויס ביי דער אידישער באפעלקערונג 1 באשטאפטע פערזאן אויף 228 איינוואוינער, דאס הייסט, אז די צאהל פארדרעפענס ביי אידען איז אין לעטלאנד איז מעהר ווי צוויי מאל קלע־ נער, ווי ביי דער איבעריגער באפעלקערונג. זיך באקענענדיג מיט די סיבות, וואס האב־ בען די אידען געשטויסען צו באנעהמען פארברעפענס, וואהט מען, אז די גרעסטע צאהל פון זיי איז אריינגערופען נעווארען אין פינפטעל פראצענט, בעת דער אידישער קיבוץ באטרעפט 5 פראצענט. די אידען האבען, הייסט עס, דרייי מאל וויייניגער מערדער, ווי די "נארמע", אויף וועלכעל "זיי האבען דאס רעכט".

אינאנצען זענען צווישען די 12,235 פערזאנען, וואס זענען באשטראפט געווא־ רען פאר עובר זיין דעם געזעץ, געווען 146 אידען, וואס מאכט אוים לערך דריי אין איין פינפטעל פראצענט. אזוי ווי אידען אין לעטלאנד בילדען, ווי מיר האבען שוין אנגעוויזען, 5 פראצענט פון דער גאנ־ צער באפעלקערונג, דארף מען אנערקענען, אז אין אלגעמיין איז די צאל פארברעכענס כמעט אויסגלאזען פון דער גאנצער רעכענונג. דער אידישער קיבוץ באשטעהט אויס אויסשליסליך פון שפאדטישע אינ־ וואוינער. בעת די שפאדטישע באפעל־ קערונג אין לעטלאנד גיט דורכשניטליך אין באשטאפטען אויף יעדע 110 אינ־ וואוינער, קומט אויס ביי דער אידישער באפעלקערונג 1 באשטראפטע פערזאן אויף 228 איינוואוינער, דאס הייסט, אז די צאהל פארברעכענס ביי אידען איז כמעט פיר מאל קלענער ווי ביי דער גאנצער באפעלקערונג.

עס זענען פארשפענטליכט געווארען אינטערעסאנטע סטאטיסטישע דאטען וועגען דעם פראצענט פון לעטלאנד פאר־ ברעכענס אין לעטלאנד פארן פארגאנגענעם יאהר. פון די דאזיגע דא־ טען פארשפרייטען זיך פאקטען, וועלכע ווארפען א העל־ליכט אויף דער פראגע פון דער אידישער קרימינאליטעט. עס איז מסתמא בעקאנט, אז אין פארשידענע לענדער איז דער פראצענט פון אידען, וועלכע זענען פארהאפטעט געווארען, פיל גרעסער, ווי דער פראצענט פון נישט־אידען. אין פראנקרייך, למשל, איז דער פראצענט פון אידען, וועלכע זענען פארהאפטעט געווארען, דריי מאל גרעסער, ווי דער פראצענט פון נישט־אידען. אין פוילן איז דער פראצענט פון אידען, וועלכע זענען פארהאפטעט געווארען, פיר מאל גרעסער, ווי דער פראצענט פון נישט־אידען. אין אמעריקא איז דער פראצענט פון אידען, וועלכע זענען פארהאפטעט געווארען, אכט מאל גרעסער, ווי דער פראצענט פון נישט־אידען. אין לעטלאנד איז דער פראצענט פון אידען, וועלכע זענען פארהאפטעט געווארען, נאך מעהר ווי צען מאל גרעסער, ווי דער פראצענט פון נישט־אידען.

דאס איז אן אומגלויבליכע פראצענט־צאהל. אבער עס איז אזוי. אין לעטלאנד איז דער פראצענט פון אידען, וועלכע זענען פארהאפטעט געווארען, אזוי גרויס, אז עס איז אויסגעשלאסען, אז דער גרויסער פראצענט פון אידען, וועלכע זענען פארהאפטעט געווארען, זענען אומשולדיג. עס איז אויסגעשלאסען, אז דער גרויסער פראצענט פון אידען, וועלכע זענען פארהאפטעט געווארען, זענען אומשולדיג. עס איז אויסגעשלאסען, אז דער גרויסער פראצענט פון אידען, וועלכע זענען פארהאפטעט געווארען, זענען אומשולדיג.

אידען אין לעטלאנד פארלירען זייער עקאנאמישען באדען

פארברעכענס צווישען לעטלענדישע אידען.

פון ה. שער.
(ריגא.)

נקמה און נאך אמאל נקמה

פון ר. לייביש.

טאראנטא
קרעדיט
א קאפיט
צו פאר
פון
די קארפארייישאן איז ר
א עפעסט
קאפיטא
און א רעזערו
צו דעקען אלע עק
נייע מיטגלידער. וואס א
קיינע סטרעס וועפס. און מיט א וואך צי־
ריק האט ער איינגעשטעגן זיין האנט,
ער האט די וואונד פארלאזט, און מיר האבען די ערד פאר
אנטוויקלט אין עשפס
ציאנאלען טייל פון די פר
די קארפארייישאן נ
זייערע אנטוויקלט מעגליש
קומט אין אפיס און
שרייבט אונז און מיר וו
CREDIT CORPORATION
LTD.
Phone TR. 3700

דער וועלכער איז געווען אין לעטלאנד פאר אכט יאהר, האט אין זיין בוך "אין לעטלענדישען וואלד" אנגעשריבען, אז אין לעטלאנד זענען אידען אנגעקלאגט געווארען אויף מארד, וואס זענען אין ניט־אידישע לענדער פארגעקומען, אבער ניט אין לעטלאנד. אין לעטלאנד איז דאס אן אומגעהערטע זאך. אין לעטלאנד איז דאס אן אומגעהערטע זאך. אין לעטלאנד איז דאס אן אומגעהערטע זאך.

אין לעטלאנד זענען אידען אנגעקלאגט געווארען אויף מארד, וואס זענען פארגעקומען אין ניט־אידישע לענדער, אבער ניט אין לעטלאנד. אין לעטלאנד זענען אידען אנגעקלאגט געווארען אויף מארד, וואס זענען פארגעקומען אין ניט־אידישע לענדער, אבער ניט אין לעטלאנד. אין לעטלאנד זענען אידען אנגעקלאגט געווארען אויף מארד, וואס זענען פארגעקומען אין ניט־אידישע לענדער, אבער ניט אין לעטלאנד.

דאס איז אן אומגעהערטע זאך. אין לעטלאנד איז דאס אן אומגעהערטע זאך. אין לעטלאנד איז דאס אן אומגעהערטע זאך. אין לעטלאנד איז דאס אן אומגעהערטע זאך. אין לעטלאנד איז דאס אן אומגעהערטע זאך.

אין לעטלאנד זענען אידען אנגעקלאגט געווארען אויף מארד, וואס זענען פארגעקומען אין ניט־אידישע לענדער, אבער ניט אין לעטלאנד. אין לעטלאנד זענען אידען אנגעקלאגט געווארען אויף מארד, וואס זענען פארגעקומען אין ניט־אידישע לענדער, אבער ניט אין לעטלאנד. אין לעטלאנד זענען אידען אנגעקלאגט געווארען אויף מארד, וואס זענען פארגעקומען אין ניט־אידישע לענדער, אבער ניט אין לעטלאנד.

דאס איז אן אומגעהערטע זאך. אין לעטלאנד איז דאס אן אומגעהערטע זאך. אין לעטלאנד איז דאס אן אומגעהערטע זאך. אין לעטלאנד איז דאס אן אומגעהערטע זאך. אין לעטלאנד איז דאס אן אומגעהערטע זאך.

אין לעטלאנד זענען אידען אנגעקלאגט געווארען אויף מארד, וואס זענען פארגעקומען אין ניט־אידישע לענדער, אבער ניט אין לעטלאנד. אין לעטלאנד זענען אידען אנגעקלאגט געווארען אויף מארד, וואס זענען פארגעקומען אין ניט־אידישע לענדער, אבער ניט אין לעטלאנד. אין לעטלאנד זענען אידען אנגעקלאגט געווארען אויף מארד, וואס זענען פארגעקומען אין ניט־אידישע לענדער, אבער ניט אין לעטלאנד.

דאס איז אן אומגעהערטע זאך. אין לעטלאנד איז דאס אן אומגעהערטע זאך. אין לעטלאנד איז דאס אן אומגעהערטע זאך. אין לעטלאנד איז דאס אן אומגעהערטע זאך. אין לעטלאנד איז דאס אן אומגעהערטע זאך.

אין לעטלאנד זענען אידען אנגעקלאגט געווארען אויף מארד, וואס זענען פארגעקומען אין ניט־אידישע לענדער, אבער ניט אין לעטלאנד. אין לעטלאנד זענען אידען אנגעקלאגט געווארען אויף מארד, וואס זענען פארגעקומען אין ניט־אידישע לענדער, אבער ניט אין לעטלאנד. אין לעטלאנד זענען אידען אנגעקלאגט געווארען אויף מארד, וואס זענען פארגעקומען אין ניט־אידישע לענדער, אבער ניט אין לעטלאנד.

דאס איז אן אומגעהערטע זאך. אין לעטלאנד איז דאס אן אומגעהערטע זאך. אין לעטלאנד איז דאס אן אומגעהערטע זאך. אין לעטלאנד איז דאס אן אומגעהערטע זאך. אין לעטלאנד איז דאס אן אומגעהערטע זאך.

אין לעטלאנד זענען אידען אנגעקלאגט געווארען אויף מארד, וואס זענען פארגעקומען אין ניט־אידישע לענדער, אבער ניט אין לעטלאנד. אין לעטלאנד זענען אידען אנגעקלאגט געווארען אויף מארד, וואס זענען פארגעקומען אין ניט־אידישע לענדער, אבער ניט אין לעטלאנד. אין לעטלאנד זענען אידען אנגעקלאגט געווארען אויף מארד, וואס זענען פארגעקומען אין ניט־אידישע לענדער, אבער ניט אין לעטלאנד.

דאס איז אן אומגעהערטע זאך. אין לעטלאנד איז דאס אן אומגעהערטע זאך. אין לעטלאנד איז דאס אן אומגעהערטע זאך. אין לעטלאנד איז דאס אן אומגעהערטע זאך. אין לעטלאנד איז דאס אן אומגעהערטע זאך.

אין לעטלאנד זענען אידען אנגעקלאגט געווארען אויף מארד, וואס זענען פארגעקומען אין ניט־אידישע לענדער, אבער ניט אין לעטלאנד. אין לעטלאנד זענען אידען אנגעקלאגט געווארען אויף מארד, וואס זענען פארגעקומען אין ניט־אידישע לענדער, אבער ניט אין לעטלאנד. אין לעטלאנד זענען אידען אנגעקלאגט געווארען אויף מארד, וואס זענען פארגעקומען אין ניט־אידישע לענדער, אבער ניט אין לעטלאנד.

דאס איז אן אומגעהערטע זאך. אין לעטלאנד איז דאס אן אומגעהערטע זאך. אין לעטלאנד איז דאס אן אומגעהערטע זאך. אין לעטלאנד איז דאס אן אומגעהערטע זאך. אין לעטלאנד איז דאס אן אומגעהערטע זאך.

אין לעטלאנד זענען אידען אנגעקלאגט געווארען אויף מארד, וואס זענען פארגעקומען אין ניט־אידישע לענדער, אבער ניט אין לעטלאנד. אין לעטלאנד זענען אידען אנגעקלאגט געווארען אויף מארד, וואס זענען פארגעקומען אין ניט־אידישע לענדער, אבער ניט אין לעטלאנד. אין לעטלאנד זענען אידען אנגעקלאגט געווארען אויף מארד, וואס זענען פארגעקומען אין ניט־אידישע לענדער, אבער ניט אין לעטלאנד.

דאס איז אן אומגעהערטע זאך. אין לעטלאנד איז דאס אן אומגעהערטע זאך. אין לעטלאנד איז דאס אן אומגעהערטע זאך. אין לעטלאנד איז דאס אן אומגעהערטע זאך. אין לעטלאנד איז דאס אן אומגעהערטע זאך.

אין לעטלאנד זענען אידען אנגעקלאגט געווארען אויף מארד, וואס זענען פארגעקומען אין ניט־אידישע לענדער, אבער ניט אין לעטלאנד. אין לעטלאנד זענען אידען אנגעקלאגט געווארען אויף מארד, וואס זענען פארגעקומען אין ניט־אידישע לענדער, אבער ניט אין לעטלאנד. אין לעטלאנד זענען אידען אנגעקלאגט געווארען אויף מארד, וואס זענען פארגעקומען אין ניט־אידישע לענדער, אבער ניט אין לעטלאנד.

דאס איז אן אומגעהערטע זאך. אין לעטלאנד איז דאס אן אומגעהערטע זאך. אין לעטלאנד איז דאס אן אומגעהערטע זאך. אין לעטלאנד איז דאס אן אומגעהערטע זאך. אין לעטלאנד איז דאס אן אומגעהערטע זאך.

אין לעטלאנד זענען אידען אנגעקלאגט געווארען אויף מארד, וואס זענען פארגעקומען אין ניט־אידישע לענדער, אבער ניט אין לעטלאנד. אין לעטלאנד זענען אידען אנגעקלאגט געווארען אויף מארד, וואס זענען פארגעקומען אין ניט־אידישע לענדער, אבער ניט אין לעטלאנד. אין לעטלאנד זענען אידען אנגעקלאגט געווארען אויף מארד, וואס זענען פארגעקומען אין ניט־אידישע לענדער, אבער ניט אין לעטלאנד.

דאס איז אן אומגעהערטע זאך. אין לעטלאנד איז דאס אן אומגעהערטע זאך. אין לעטלאנד איז דאס אן אומגעהערטע זאך. אין לעטלאנד איז דאס אן אומגעהערטע זאך. אין לעטלאנד איז דאס אן אומגעהערטע זאך.

שטארבט פון בלוט פארגיס טונג פון א וואונד אין האנט

ארטור פראנקלין, 65 יאהר אלט, פון מעקראנאלד עוועניו, האמבער בע, איז אין מארצנטא דושענעראל האספיטאל נעשטארבען פון בלוט פארגיסטונג, וואס האט זיך אנטוויקעלט פון א וואונד אין האנט, וואס ער האט נעקראצן ביי דע ארבייט מיט א וואך צורוק.

פרייטאג האט נעארבייט ביי דער באהיימער קלאטהינג קאמפאני אויף 1179 קינג סטריט וועסט. און מיט א וואך צי־ ריק האט ער איינגעשניטען זיין האנט, ער האט די וואונד פארלאזט, און מיר האבען די ערד פאר אנטוויקלט אין עשפס ציאנאלען טייל פון די פר

די קארפארייישאן איז ר
א עפעסט
קאפיטא
און א רעזערו
צו דעקען אלע ע
נייע מיטגלידער. וואס א
קיינע סטרעס וועפס. און מיט א וואך צי־
ריק האט ער איינגעשטעגן זיין האנט,
ער האט די וואונד פארלאזט, און מיר האבען די ערד פאר
אנטוויקלט אין עשפס
ציאנאלען טייל פון די פר
די קארפארייישאן נ
זייערע אנטוויקלט מעגליש
קומט אין אפיס און
שרייבט אונז און מיר וו
CREDIT CORPORATION
LTD.
Phone TR. 3700

די דעארגאניזאציע אינ'ם בריטישען קאבינעט

סנאודען, פאספיעלד, דושׂ. ה. טאמאס אין לליאד דושארדוש זוי־נען די קאנדידאטען.

פון י. פיינעלמאן

די נעמען פון א צאהל פון די נרעס־טע פאליטיקער און שטאאטסטמענער אין ענגלאנד, זענען אין די לעצטע עטליכע טעג ארויפנעשווומען אויפ'ן אויבער־פלאך פון דער ענגלישער פאליטישער ארענא. אין פארבינדונג מיט ווייטינג עדערוננען וואס די ארבייטער רעגיערונג פלאנעוועט צו מאכען אין דעם צוואמענ־שטעל פון איהר קאבינעט.

צווישען די נעמען וואס זענען דער־מאהנט נעווארען זענען לארד פאספיעלד, ענגלאנדס קאלאניאל מיניסטער; רייט האנ. פיליפ סנאודען, דער אזוי נערופע־נער "מארך" פון ענגלאנד'ס נייער פינאנץ פאליטיק; רייט. האנ. דושׂ. טאמאס, דער מיניסטער איבער די דאמיניאנס. די נע־מען פון קאל. וועדישוואוד און קענוואאר־טי זענען אויך דערמאהנט נעווארען אין פארבינדונג מיט דער באשטימונג פון א נייעם האי־קאמישאנער פאר פאלעסטינע. עס איז צו ערוואכטען אז מאכען אין דעם צוואמענ־שטעל פון איהר קאבינעט.

צווישען די נעמען וואס זענען דער־מאהנט נעווארען זענען לארד פאספיעלד, פאליטישער פירער פון דער ארבייטער רעגיע־רונג פארמידען. ער האט באזוניזען צו קרי־נען די צושטימונג פון דעם צוואמענפאהר אין לאנדאן, איז איינער פון דער זעלבער. בייד ווייזן זיי פאליטישע מושג וואס אין נעווען א וויכטיגער זאך. דאס איז נעווען א וויכטיגער זאך. זיעג פאר דער וויימטערדינער עקזיסטענץ פון דער רעגיערונג. אבער נאך א וויכטיגער זאך איז עס נעווען פאר דער פיהרער שאפט פון דעם "ליטל וועלשמען", און פאר זיין ביז איצטיגער גינסטיגער פאליי־טיק בנוגע דער ארבייטער רעגיערונג.

ווער אלוא, איז דער וויכטינסטער פאקטאר אין דער עקזיסטענץ פון דער ארבייטער רעגיערונג?

די רעגיערונג וויייסט דעם ענטפער, אן עס איז נאנץ פארשטענדליך אז דער דאזיגע פאקט, איז אפשר די הויפט אור־זאך פון פרעמיער מעקדאנאלדס נעפאלנ־טער קאבינעט־רעארנאניזאציע. טראץ דעם וואס דער נאמען פון דעם "ליטל וועלש־מען" איז אין די לעצטע טעג ניט דער־מאהנט נעווארען צווישען פאליי־טיק בנוגע דער ארבייטער רעגיערונג. אין דער הילצערנער קריזיס. מיט זיין אויפשריפט: — "דערצאהל ענגלאנד, אז מיר זענען נעפאלען פאר איהר".

מיט זיין לעבעדיגען רעאליזם, מיט דער אויסגעצייכענטער דורכפיהרונג און מיט דער שפאנענדער נעשיכטע, וואס וועדט נישט אויבערגעריסען אויף א מאל מעמנט דורך אויפשריפטען אדער זייטינע פעאקטען, איז דאס בילד אין נרויסער נע־שריי צו דער וועלט: "דערלאזט נישט, אז אזעלכע שוידערליכקייטען זאלען זיך איבער'חזר'ען".

דער פראאג, א באזונדער בילד, וואס שטעלט פאר פיער נעווזעזענע סאלאאטען טרינקענדיג "א טאוסט לכבוד די", וואס האבען זיך נישט אומנעקערט", איז א צוגעפאסטער אריינפיר צו דעם בילד און ער טייטשט אוים קלאר זיין מיינונג.

אין דאטשעס טעאטער

"אפשר איז דאס ליבע" הייסט דאס בילד וואס איהר קענט נאך זעהן הינט אין מארנען אין דאטשעס. אין איהר וועדט פארויבערט, אז יא, אין נאך וואס פאר א ליבע.

ליעבהאבער פון ליבע אין פון ספאדט טאדען דאס בילד נישט דורכצולאזן. אין באזונדערס די, וואס האבען ליעב א נע־זונטען אין האריצען נעלעכטער, וויייל פון אלע מינגס נעפינט איהר אין דער מעשהביש.

אין דאיעל אלעקסאנדרא

"דערצעהל ענגלאנד" איז דער נאמען פון בילד. וואס וועלט נעווייזען די וואר אין דאיעל אלעקסאנדרא. און עס איז וועדט מען זאל עס דערצעהלען דער נאנ־צער וועלט.

די שרעקען פון מלחמה און די בולט'ע שלום פראפאנאנדע זענען דעם בילד אזוי שארף אריינגעפראכט נעווא־רען. אז קיין פילם קיין בוד און קיינע פאסיפיסטישע רעדעס קענען זיך מיט דעם נישט פארנלייכען.

מיט אפענע מיילער און פארכאפ־טען אטעם זיצען די דערשטוינטע צישויער פון דעם אנפאנג ביז דער ענדע פון בילד, וועון אן איינזאמער הילצערנער קריייץ בא־צייכענט דעם פלאץ אויפ'ן חרוב'ען גא־ליפאלי האלב אינזעל. וואו אזוי פיעל יוננע לעבענס זענען פארלאזען נעגאנגען, אזוי פיעל וואהרם בלוט פארנאסען נעווא־רען, אן אלץ וואס פון דעם איז פארבלי־בען, איז דער הילצערנער קריייץ. מיט זיין אויפשריפט: — "דערצעהל ענגלאנד, אז מיר זענען נעפאלען פאר איהר".

מיט זיין לעבעדיגען רעאליזם, מיט דער אויסגעצייכענטער דורכפיהרונג און מיט דער שפאנענדער נעשיכטע, וואס וועדט נישט אויבערגעריסען אויף א מאל מעמנט דורך אויפשריפטען אדער זייטינע פעאקטען, איז דאס בילד אין נרויסער נע־שריי צו דער וועלט: "דערלאזט נישט, אז אזעלכע שוידערליכקייטען זאלען זיך איבער'חזר'ען".

דער פראאג, א באזונדער בילד, וואס שטעלט פאר פיער נעווזעזענע סאלאאטען טרינקענדיג "א טאוסט לכבוד די", וואס האבען זיך נישט אומנעקערט", איז א צוגעפאסטער אריינפיר צו דעם בילד און ער טייטשט אוים קלאר זיין מיינונג.

אין דאטשעס טעאטער

"אפשר איז דאס ליבע" הייסט דאס בילד וואס איהר קענט נאך זעהן הינט אין מארנען אין דאטשעס. אין איהר וועדט פארויבערט, אז יא, אין נאך וואס פאר א ליבע.

ליעבהאבער פון ליבע אין פון ספאדט טאדען דאס בילד נישט דורכצולאזן. אין באזונדערס די, וואס האבען ליעב א נע־זונטען אין האריצען נעלעכטער, וויייל פון אלע מינגס נעפינט איהר אין דער מעשהביש.

טאראנטא מיוטשואל קאאפעראטיוו קרעדיט קארפאריישאן לימיטעד

אנאנסירט

א קאפיטאל פאנד דראיוו

צו פארדאפלען דעם קאפיטאל

פון דער קארפאריישאן

די קארפאריישאן איז רעארגאניזירט און אדמיניסטרירט נעווארען אויף א פעסטען פינאנציעלען באזיס מיט א

קאפיטאל פון 160 טויזענט דאלאר

און א רעזערוו־פאנד פון 60 טויזענט דאלאר

צו דעקען אלע מעגליכע פארלוסטען פון שלעכטע אקאונטס.

נייע מיטגלידער, וואס אינוועסטירן איצט נעלט אין דער קארפאריישאן, קריגען אויסער די רעגולערע דיווידענדס, אויף א חלק אינ'ם רעזערוו־פאנד

דער פרייז פון שערס איז 10 דאלאר

אלע אינוועסטמענטס זענען נעזיכערט דורך דעם נאנצען פארמעגען פון דעם רעזערוו־פאנד פון דער קארפאריישאן.

די "טאראנטא מיוטשואל קאאפעראטיוו קרעדיט קארפאריישאן לימיטעד" איז ניט קיין פרייוואטע אונטערנעמונג, נאר א קאאפעראטיוו אינסטיטוציע. יעדער מיטגליד האט נלייכע רעכטען אין באשטימען דיי פארוואלטונג און נעשעפטען פון דער ארנאניזאציע און קריגט א פראפארציאנעלען טייל פון די פראפיטען.

די קארפאריישאן נעפינט זיך איצט אונטער א פייאינער און פאר־אנטוואר־טליכער מענעדזשמענט און איז נרייט צו דינען די מיטגלידער אין זייערע בארעפענישען.

קומט אין אפיס און אינפארמירט זיך זועגען אלע אייגצאלהייטען. שרייבט אונז אין מיר וועלען אייך צושיקען א פינאנציעלען סטייטמענט.

הענרי ס. ראזענבערג, פרעזידענט.
מארים אלטמאן, סעקרעטאר.

אפיס שטונדען: — שבת — פון 10 פרי ביז 1 נאכמיטאג. טעגליך — פון 10 פרי ביז 8 אוונט.

TORONTO MUTUAL CO-OPERATIVE CREDIT CORPORATION LTD.

340 SPADINA AVE. **Phone TR. 3700**

היינטיגע וואך אין די טעאטערס

אין קאלעדוש פלעי הויז

היינט און מארגען וועדט אין קא־לעדוש פלעי הויז נעגעבען א רייכע פרא־גראם. צווישי בילדער, וואס שטעלען צו אלץ וואס א שארף אנטוויקעלטען חוש און רוקא פיעל נעלעכטער זאלען דעם חוש נישט האבען.

באזומען מיר דאריבער צווישי טיפען נעלעכטער, וועלכע איך האב נעפונען צום באקוועמסטען צו מאכען־ריזרען אונטער די צווייי נעמען: נעלעכטע און תלמידי חכמים.

דער אונטערשיער צווישען זיי בייי־דע איז זעהר א נרוסער: זיי זענען מימש דער היפר אייגער פון צווייטען.

דער תלמיד חכם איז דער, וואס האט דאס לערנען נעמאכט פאר זיין אינערלי־כען מהות. וואס מיהער ער לערנט, אלץ מיהער וועדט ער צוואמענגענומען מיט דעם אוינווערז, יאלץ מיהער האר־מאניע צווישען אים און דער וועלט. און אלץ מיהר ליעבע באראמאנט ער פאר דעם פאס־מאס און אלץ מיהר חסר שיינט אראפ פון זיין פנים און אלץ וווייטער וועדט ער פון אלע שפל'ע נדות רעות. וויייל זיין לעבען און פיהרט ארויס אויסער נרייטע מענשען זענען שוין נעפאלען און וועלען דאס נאנצע לערנען זאל אלייגאפאלען אין די הענט פון דער סטרא אחרא.

צו אונזער באדויערען וועדט דער טיפ "תלמיד חכם" אלץ וועלטענער און נעלערני־טע אלץ מער.

די וועדט פון "תורה" איז ביי אידען שטענדיג נעשטאנען אויפ'ן העכסטען אר־ט בלויז דערמאר, וויייל זי האט זיך הויפטזעליך באשעפטיגט מיט דעם זוי אזוי זאל דער מענש זיך אויפפיהרען. ד. ה. וווי אזוי דער מענש קען זיך ברענגען אין הארמאניע מיט דער אונזנדליכקייט, וויי אזוי צו זיין דער אמת'ער תלמיד חכם, דעם סתם נעלערנטען האבען אידען שטענדיג מבוה נעווען.

איך נעדענק א אידען, א נרויסען למדן, פאר וועלכען קינדער האבען אפילו נישט נעהאט קיין אפשרי. דאמאלסט איז עס מיר פיעל מאל זעהר קשה נעווען. הייינט דערמאן איך זיך אז דער דאזיגער וועלט פון זיין תלמיד חכם, נאר א נעלערנטער.

און אפילו ביי אונז אידען, דאס כמעט טראדיציאנעלע פאלק פון תלמידי חכמים, וועדט איצט דער טיפ אלץ וועלי־נענער: ניטא מעהר דער מתמיד, דער בטלן וואס פלענט לערנען נלאט אזוי אז א "תכלית". איצט זוכען שוין אפילו אידען א תכלית און אויב אידען טרייבען הויינט מיט אלע צוהות זייערע קינדער אין אינזוועדזיטעט איז עס בלויז צוליעב דער סיבה, וויייל דער נעלערנטער האט אוים־זיכטען נישט צו נעהן אין שאפ, אבער אהן א סימן פון יראת הכבוד.

חבל על דאבדין: א שאד, וואס דער תלמיד חכם נעהט אונטער.

ווי באריהמטע מענער האבען זיך באפענט מיט זייערע פרויען

ניט נאר אין לעבען פון נעווהנליכע בשר ודמ'ס נאר אויך אין לעבען פון באי־ריהמטע מענער שפיעלט די חתונה א ווייכטיג ראלע. כאראקטעריסטיש איז אפט דער אופן, אויף וועלכען זיי האבען צום ערשטען מאל נעשלאפען באקאנט־שאפט מיט יענער פרוי, וואס איהר נוזל איז שפעטער נעווען אזוי ענג פארבונדען מיט זייע־רע נוזל.

נלאדסטאן האט נעוואהנליכע זיין פרוי, וועז זי האט נאך נעהייסען מים נלייז, צום ערשטען מאל ביי א מיטאג.

— זעהט איהר דעם יונגענטאן דארט? — האט נעפרענט א מלובתמאן די דאמע, וואס איז נעווסען נעבען איהם, אנווייזענדיג אויף נלארדסטאנ'ען — ער וועט אפאל זיין ענגלאנד'ס פרעמיער־מיניסטער.

נאטירליך איז דער אינטערעס פון דער דאמע צו דעם דאזיגען יונגענמאן נע־וואהרן דורך דעם נוואלדיג נרויס. וועז זי האט איהם דעם פאלנענדען וויינטער ווידער נעזעהן אין איטאליען, איז פון בייי־דען נעוואהרן א פאר פאלק, וואס האט נעלעבט גליקליך א סך יאהרען צוזאמען.

נאנץ אנדערש איז נעווען בייז־ראלי'ן, וואס איז פון א נים מעהר יונ־נער אלמנה באוואונדערט נעוואהרן אווי העפטיג און פון איהר באשיץ נעוואהרן מיט אזוי פיעל צארטע אויסמערקזאמיי־טן, אז ער האט סוף כל סוף נאכנעלעבט אין חתונה נעהאט מיט איהר, איינענטליך נע־נען זיין וויילען.

לארד סאלסבורי האט באמערקט זיין פרוי נאכדעם, ווי אפחיטענדיג שטרענג א נדר, האט ער א נאנץ יאהר זיך ניט נע־קימערט וועגען דעם מיידעל, וואס איז נעווען די אויסדערוועהלטע פון זיין הארץ. „אויב די וועסט מיך נאך רעד דאזיגער צייט — האט די פארויבטינע דאמע נע־זאנט צו איהר פאלק, וואס האט נעזאנט צו פאר פאלק, דאן בין איך נרייט מענש זאל עוסק זיין כל ימיו בתורה און צו פארלייגען מיין נודל מיט דיינעם".

פון ניו־יארק קיין איראפא

5 טעג אויפ'ן ים

6 טעג דורך ברעמען

דורך שערבורג —

אויף די שנעלסטע סטימערס אויפ'ן ים, די

ברעמען אז יוראפא

אדער פארט מיט דעם פאפולערען עקספרעס סטימער

— קאלומבוס —

אויך רעגולמעסיגע וועכענטליכע אפריי־זונגען מיט נוט־באקאנטע לאיד קבענן לויינערס שטרעננע כשר'ע קיך.

NORTH GERMAN LLOYD

פאר אינפארמאציע וועגען זיך צום לאקאל אגענט אדער

NORTH GERMAN LLOYD

1178 PHILLIPS PLACE. MONTREAL, QUE.

דער נעלערנטער אוז דער תלמיד חכם

פון יחשע אלטמאן

דאס נאנצע לערנען זאל אלייגאפאלען אין די הענט פון דער סטרא אחרא.

צו אונזער באדויערען וועדט דער טיפ „תלמיד חכם" אלץ וועלטענער און נעלערני־טע אלץ מעהר.

די וועדט פון "תורה" איז ביי אידען שטענדיג נעשטאנען אויפ'ן העכסטען אר־ט בלויז דערמאר, וויייל זי האט זיך הויפטזעליך באשעפטיגט מיט דעם זוי אזוי זאל דער מענש זיך אויפפיהרען. ד. ה. וווי אזוי דער מענש קען זיך ברענגען אין הארמאניע מיט דער אונזנדליכקייט, וויי אזוי צו זיין דער אמת'ער תלמיד חכם, דעם סתם נעלערנטען האבען אידען שטענדיג מבוה נעווען.

איך נעדענק א אידען, א נרויסען למדן, פאר וועלכען קינדער האבען אפילו נישט נעהאט קיין אפשרי. דאמאלסט איז עס מיר פיעל מאל זעהר קשה נעווען. הייינט דערמאן איך זיך אז דער דאזיגער וועלט פון זיין תלמיד חכם, נאר א נעלערנטער.

און אפילו ביי אונז אידען, דאס כמעט טראדיציאנעלע פאלק פון תלמידי חכמים, וועדט איצט דער טיפ אלץ וועלי־נענער: ניטא מעהר דער מתמיד, דער בטלן וואס פלענט לערנען נלאט אזוי אז א "תכלית". איצט זוכען שוין אפילו אידען א תכלית און אויב אידען טרייבען הויינט מיט אלע צוהות זייערע קינדער אין אינזוועדזיטעט איז עס בלויז צוליעב דער סיבה, וויייל דער נעלערנטער האט אוים־זיכטען נישט צו נעהן אין שאפ, אבער אהן א סימן פון יראת הכבוד.

חבל על דאבדין: א שאד, וואס דער תלמיד חכם נעהט אונטער.

ווי באריהמטע מענער האבען זיך באפענט מיט זייערע פרויען

ניט נאר אין לעבען פון נעווהנליכע בשר ודמ'ס נאר אויך אין לעבען פון באי־ריהמטע מענער שפיעלט די חתונה א ווייכטיג ראלע. כאראקטעריסטיש איז אפט דער אופן, אויף וועלכען זיי האבען צום ערשטען מאל נעשלאפען באקאנט־שאפט מיט יענער פרוי, וואס איהר נוזל איז שפעטער נעווען אזוי ענג פארבונדען מיט זייע־רע נוזל.

נלאדסטאן האט נעוואהנליכע זיין פרוי, וועז זי האט נאך נעהייסען מים נלייז, צום ערשטען מאל ביי א מיטאג.

— זעהט איהר דעם יונגענטאן דארט? — האט נעפרענט א מלובתמאן די דאמע, וואס איז נעווסען נעבען איהם, אנווייזענדיג אויף נלארדסטאנ'ען — ער וועט אפאל זיין ענגלאנד'ס פרעמיער־מיניסטער.

נאטירליך איז דער אינטערעס פון דער דאמע צו דעם דאזיגען יונגענמאן נע־וואהרן דורך דעם נוואלדיג נרויס. וועז זי האט איהם דעם פאלנענדען וויינטער ווידער נעזעהן אין איטאליען, איז פון בייי־דען נעוואהרן א פאר פאלק, וואס האט נעלעבט גליקליך א סך יאהרען צוזאמען.

נאנץ אנדערש איז נעווען בייז־ראלי'ן, וואס איז פון א נים מעהר יונ־נער אלמנה באוואונדערט נעוואהרן אווי העפטיג און פון איהר באשיץ נעוואהרן מיט אזוי פיעל צארטע אויסמערקזאמיי־טן, אז ער האט סוף כל סוף נאכנעלעבט אין חתונה נעהאט מיט איהר, איינענטליך נע־נען זיין וויילען.

לארד סאלסבורי האט באמערקט זיין פרוי נאכדעם, ווי אפחיטענדיג שטרענג א נדר, האט ער א נאנץ יאהר זיך ניט נע־קימערט וועגען דעם מיידעל, וואס איז נעווען די אויסדערוועהלטע פון זיין הארץ. „אויב די וועסט מיך נאך רעד דאזיגער צייט — האט די פארויבטינע דאמע נע־זאנט צו איהר פאלק, וואס האט נעזאנט צו פאר פאלק, דאן בין איך נרייט מענש זאל עוסק זיין כל ימיו בתורה און צו פארלייגען מיין נודל מיט דיינעם".

נייעס פון איבער גאנץ קאנאדע

בענעט וועט פארליגען בודזשעט פאר׳ן פארלאמענט ענדע וואך

וויטערדיגע ענדערונגען אין טאריף דערוואַרטעט. — סיילס טעקס געהעכערט ביז פינף פראָצענט. — טאריף וואַנט געגען די שטאטען. — פארצוג געגעבען אימפּאָרט פון בריטי־שער אימפעריע. — 100 מיליאן דעפיציט אין פארגאנגענעם יאָהר.

קאנאדעם אינדוסטריעס צו פראפיטירען פון נייעם טאריף

אטאוואַ, מאי, 25. — פרעמיער בענעט וועט דאנערשטאג אדער פרייטאג די וואך פארלייגען פאר׳ן פארלאמענט דעם בודזשעט פאר׳ן קומענדען יאהר. כאטש די פרטים וועלען נאך דערווייל געהאלטען בסוד, ביז זיי וועלען נישט פארעפענטליכט וועלען אין פארלאמענט, איז אבער געגנט שוין באקאנט, צו קענען זיך שאפען א פארשטעלונג וועגען דער ריכטונג פון דעם בודזשעט.

פרעמיער בענעט וועט זיך דארפען רעכענען מיט דעם פאקט, וואס דער פארגאנגענער פיסקאלער יאהר אין פארענדיגט נעווארען מיט א דעפיציט פון הונדערט מיליאן דאלאר. אין דער פארגעשלאגענער בודזשעט וועט דארפען באזארגען א פארגרעסערטע איינגאמע, וואס זאל דעקען דעם דעפיציט, אויך פאר׳ן קומענדען יאהר.

דער בודזשעט וועט טראגען אויף זיך די מאסע: "קאנאדע צו אלעם ערשטען". אין ער וועט צילען צו באשיצען די אינדוויזועל פון קאנאדע׳ס נאטירליכע רייכטימער, צו פארזיכערן, אז קאנאדע׳ס רויע מאטעריאלען וועלען באארבייט ווערען אין קאנאדע, צו באשיצען קאנאדער פישער, פארמער, מינען אינהאבער אין אמעריקאנטען פון אויסלענדישער קאנקורענץ. אזוי אין דער זעלבער צייט צו באשיצען אויך דעם קאנאדער נעבראכיבער פון צו שטארקער עקספלואטאציע פיצר די וועלכע וועלען פראפיטירען פון טאריף. דער פרעמיער וועט אנאנסירען א

LOEW'S
תיינט און די נאכצע קומענדע וואך.
די באריממע אקטריסע
נאַרמא שירער
— אין —
"סטרענדזשערס מעי קיס"

J. BURSTEIN & CO.
ARTIST DECORATORS
PAINTING - PAPER HANGING CONTRACTORS
ספעציאליסט אין דעקאריר־טע הויזען, טעאטערס, שולען א. ד. ג. מיט די לייטעסט סטייל גלייזינג און דעזיינינג פארנעמענטאל פריי האנט ארבייט. די בעסטע מאלעריי־ען פון לאנדשאפטען. אויך וואונדערבארע סטאפא ארבייט. קיין דושאב איז צו גרויס אדער צו קליין. פאלשטענדיגע צופרידענהייט.
מעסיגע פרייזען. עסטימיטס פריי
283 גריים סטריט. טעלעפאן מעלראָז 6767.

LAKESIDE HOUSE JACKSON'S POINT P. O. ONT.
מר. און מרס. אלספעקטער, פראפס.
דיזער האטעל איז באקאנט צו די טויזענטער אידען וואס קומען יעהרליך פאר זייער וואקיישאן. דיזער האטעל איז באריממט פאר רייניליכקייט אין כשרות. נאר די בעסטע שפייזען ווערען דא סערווירט. ספעשעל רייטס פאר דזשון. פאר רעזערוויישאן
MR. M. ALSPECTOR,
Telephone "Sutton" or write LAKESIDE HOUSE
Jackson's Point P. O. Ont.

סאלפער
ספרינגס האטעל
אין פרעסטאן
דערעפענונג מאי 24
ספעשעל רעדוצירטע
פרייזען פאר דזשון
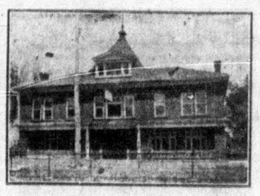
פרייז טראנספארטיישאן צוויי מאל א וואך.
שעהנע רומס, גוטע בעדינג, עזונטער קלימאט און פרישטע בעסטע מאכלים סטרויטלי כשר.
סאלפער בעטס זענען רעפארנישירט פאר די פאלנעדע קראנקהייטען: רומאטיזם, לאמבאגא, נוירויטים, סיעטיקא, אין אלע פארמען פון ארטרייטים, נאוט, פעטקייט, נערוועזער צושטאנד, שלאפלאזיגקייט, א. ז. וו. בעסטע באהוועלליקייטען אין צופרידענהייט נאראנטירט. פאר אלע אינפארמאציעס און רעזערוויישאנס קאל סען זיך גלייך וועגען צו 43 סיסעל סט. טעלעפאן טריניטי 8694.
SULPHUR SPRINGS HOTEL
PRESTON, ONTARIO

STANDARD THEATRE
דער באריממטער ראמאנטישער שוישפּיעלער
סעמועל גאלדענבורג
וועלכער האט זיך גיט־לאנג אויסגעקהרט פון זיין דערפאלגרייכען טור איבער דרום אמעריקא, וועט אויפטרעטען מיט זיין אריגינעלער קאמפאניע
בלויז פאר איין פארשטעלונג
דאנערשטאג אוועגט, 28־טן מאי
א י ן
א מענש איז ניט -קיין מלאך-
פון ה. קאלמאנאוויטש. באזארגט זיך מיט ביליעטען.
מיט דער מיטווירקונג פון: — אנא נאטאנזאן, ראזא גרינפעלד, גוידטי ווינק, יעטא צוזערלינג, דוד דענק, חיים טויבער, סימאר רעכטצייג, ראובן וועגדארף און מ. האניגמאן.

היינט אוועגט 8.30
ROYAL ALEXANDRA
ענגלאנד׳ עפישע דערגרייכונג אויף לייוועגט
TELL ENGLAND
POWERFUL INTENSELY GRIPPING
ANTHONY ASQUITH'S
סענסאציאנעלער פילם טריאומף פון ערגעסט רימאנד׳ס גרויסע דערצעהלונג פון רומפוליער ראנאנטישער יוגענט.
לעבעדיג פארקערפערנדיג ענגלאנד׳ס ווילדסטע.
פראכטפוללסטע אונטערנעמונג — נאליפאלי.
מאטינע — 25ס. אוו 50ס. אין אוועגט — 50ס., 75ס. אוו $1.00
אלע פלעצער רעזערווירט — 2 מאל טעגליך — 2.30 — 8.30.

THE GREATER Imperial THEATRE
אנפאנגענדיג פרייטאג.
צוליאעזע יונענט פון 1931
מאדערנע יונענט . . . צוליאזען
לעבען פריי . . . רעווילטירען נעגען מאדערנע עלטערע.
פיטשורענדיג:
טהאמאס מיהען דזשיימס קירקווואוד
דאראטי דישארדען סעסיליא לאפטום
האדרי אלבריים
"יונגע זינדער"
אויפ׳ן סטיידזש:
"פליהט אהיים" סילוויא פרוס
מיט רעי טיעל קאנארדס טייבעלאר
קענינ פון דזשעז דרייו עליסאן שוועסטער
מערי רייער מיידלאד
עקסטרא אטרעקשאן
הערי וועב און מילטאן דאגלעס
אלעס פאר א שפאס.

Duchess Theatre Dundas & Markham
מאנטאג, דינסטאג און מיטוואך
מאי דער 25־טער, 26־טער און 27־טער
דאס באריממטע ספארט בילד

אפשר איז דאס ליבע
דאנערשטאג, פרייטאג, שבת
"10 סענט א טאנץ"

LIBERTY Theatre Dundas & Spadina
ליבערטי טעאטער
(דאנדעס און ספעדיינע עוועניו)
מאנטאג, דינסטאג און מיטוואך
מאי 25, 26, און 27
בען לייאן
— און —
ראקוועל טארעס
— אין —
"אלאהא"

נארדען טעאטער
קאלעדוש און ספעדיינע
מאנטאג, דינסטאג און מיטוואך
מאי דער 25־טער, 26־טער און 27־טער
"העלם ענדזשעלם"

די באימטע בילד, וועלכע האט נעקאסט מיליאנען צו פראדוצירען.

College Playhouse קאלעדוש פלייהאוז
פיידושאר און בראנזוויק עוו.
מאנטאג, דינסטאג, מיטוואך
מאי דער 25־טער, 26־טער און 27־טער
גרויסער דאבעל ביל
דזשעק אוקעי
— אין —
"נעגג באסטער"
— און —
"ראנגא"

PEERLESS ELECTRICAL CONTRACTING Co.
עדעלייד 3758 טריניטי 7332
לאזט נישט דורך די. נעלעגענהייט. ספעציעלע רעדאקשאנס אויף אלע מינים עלעקטרישע וויירינג אין היזזער.
פעקטארי פאור אינסטאלייישאן, טעאטער און סאונד אינסטאלייישאן
אלע ארביט גאראנטירט
פראוווט אונז אוים. עסטימיטס פריי. טאג און נאכט סערוויס.
הערי ליפאווסקי.

לעזט דעם "אידישען זשורנאל"

אנטאריא דזשאקי קלוב
וואודבין פארק—טאראנטא
ספרינג מיטינג
מאי, 23־טן ביז מאי 30־טן
ערשטע רייס 2.30 נאכמיטאג יעדען טאג
(דעיליט סייווינג צייט)
אינטריס $1.75 אין רעגיערונגס טעקס.
A. E. DYMENT, סעקרעטאר. PALMER WRIGHT, פרעזידענט

אפ טו דעיט
$2 מאקסידאס $2
צו רענטען
אויך קאמפלעט אוטפיטס
מיר גיבען א שפהנעם דרשה נעשאנק צו חתנים, וועלכע בריינגען אויך זייערע מחותנים.
— פרייטאן בריידער —
571 יאנג סטריט קינגסדייל 3270.

פארטרייבט באנדיט און קריגט פון איהם א קוש

וואנקוווער, — א העלדישע יונגע פרוי באנעגענט א באנדיט, און אהן נע־וואהר אין האנט טרייבט זי איהם ארויס און דער באנדיט שאעט אפ איהר העל־דישקייט.

אזא נעשיכטע, וויי פון א מיוואוינג פיקטשור ארויס, איז דא נעשעהן מיט מיס האנלאנד.

מיס האנלאנד איז מיט איהר מוטער און א פריינדין נעשלאפען ביי זיך אין הויז, אויסער זיי איז קיינער אין הויז נישט נעווען.

א באנדיט איז ארויסגעקראכען אין הויז דורך אן אפענעם פענסטער און האט זיך פארטשעפענדיג אן עפעס אויפ־נעווארפט מיט האנלאנד. דער באנדיט איז נעבליבען שטעהן, נישט וויסענדיג, וואס צו טאן. מיס האנלאנד האט אלטבלוטיג אויפנעפענט פאר איהם די טיר אין האט איהם נעבעטען ער זאל שוין אריינגעהן. יענער האט זיך העפליך פארניגט, אין האט זיך נעלאזט צום טיר. כיים טיר איז ער אויף א ווייליג נעבליבען שטעהן, האט איהר איידעל אנגענומען "פאר די העגט. האט א קוש נעטאן אין די ליפען אין איז פארשוואונדען אין דער נאכט.

פירער פון ארבייטס־לאוו קעמפט נעגען זיין דעפארטירט ווערען

אשאווא. — אי. מק׳דאנאלד, גוט באקאנט צו אשאווער אינוואוינער אלס "ערי", וואס איז נעלאפען פאר מעיאר אין 1930, הויבט יעצט אן א קאמף נעגען דעם דעפארטמענט פון אימיגראציע, וועל־כער וויל איהם דעפארטירען.

מק׳דאנאלד האט זיך באריממט נע־מאכט אין אשאווא אלס אנפירער פון די ארבייטסלאוע. ער האט אין הערבסט און ווינטער פיעל מאל אויסנעטראטען אויף מאסמיטינגען. און דעמאנסטראציעס פון ארבייטסלאוע. און רערענדיג ווענען זיין ערע נויטען, איז ער שטארק אנגעפאלען אויף נעוועלשאפטליכע טעהר, פאר זייער נאכלעסינקייט אין אומפאהינקייט צו העל־פען די ארבייטסלאוע.

די קלאגע אויף וועלכער ער דארף דעפארטירט ווערען זאל זיין דאס, וואס ער פארדינט נישט אזן קען פאלען צו לאסט אויף די עפענטליכע אינסטיטוציעס.

ער דערצעהלט אבער, אז ער איז קיין־מאל נישט אנגעקומען צו צדקת. ער ארי־בייט פאר א לאנגע צייט ביי די דושש־נעראל מאטארס, אזן אויסער דעם איז ער א נעבוירענער קאנאדער.

דער דעפארטמענט פון אימיגראציע דערקלערט אבער, אז זיי האבען באוויזען, אז מק׳דאנאלד איז נעבוירען אין ענגלאנד אזן אז ער איז אינמאל שוין דעפארטירט נעווארען פון בי שטאטען קיין ענגלאנד.

פארטרייבט באנדיט און קריגט פון איהם א קוש

וואנקוווער, — א העלדישע יונגע פרוי באנעגענט א באנדיט, און אהן נע־וואהר אין האנט טרייבט זי איהם ארויס און דער באנדיט שאעט אפ איהר העל־דישקייט.

אזא נעשיכטע, וויי פון א מיוואוינג פיקטשור ארויס, איז דא נעשעהן מיט מיס האנלאנד.

מיס האנלאנד איז מיט איהר מוטער און א פריינדין נעשלאפען ביי זיך אין הויז, אויסער זיי איז קיינער אין הויז נישט נעווען.

א באנדיט איז ארויסגעקראכען אין הויז דורך אן אפענעם פענסטער און האט זיך פארטשעפענדיג אן עפעס אויפ־נעווארפט מיט האנלאנד. דער באנדיט איז נעבליבען שטעהן, נישט וויסענדיג, וואס צו טאן. מיס האנלאנד האט אלטבלוטיג אויפנעפענט פאר איהם די טיר אין האט איהם נעבעטען ער זאל שוין אריינגעהן. יענער האט זיך העפליך פארניגט, אין האט זיך נעלאזט צום טיר. כיים טיר איז ער אויף א ווייליג נעבליבען שטעהן, האט איהר איידעל אנגענומען "פאר די העגט. האט א קוש נעטאן אין די ליפען אין איז פארשוואונדען אין דער נאכט.

פירער פון ארבייטס־לאוו קעמפט נעגען זיין דעפארטירט ווערען

אשאווא. — אי. מק׳דאנאלד, גוט באקאנט צו אשאווער אינוואוינער אלס "ערי", וואס איז נעלאפען פאר מעיאר אין 1930, הויבט יעצט אן א קאמף נעגען דעם דעפארטמענט פון אימיגראציע, וועל־כער וויל איהם דעפארטירען.

מק׳דאנאלד האט זיך באריממט נע־מאכט אין אשאווא אלס אנפירער פון די ארבייטסלאוע. ער האט אין הערבסט און ווינטער פיעל מאל אויסנעטראטען אויף מאסמיטינגען. און דעמאנסטראציעס פון ארבייטסלאוע. און רערענדיג ווענען זיין ערע נויטען, איז ער שטארק אנגעפאלען אויף נעוועלשאפטליכע טעהר, פאר זייער נאכלעסינקייט אין אומפאהינקייט צו העל־פען די ארבייטסלאוע.

די קלאגע אויף וועלכער ער דארף דעפארטירט ווערען זאל זיין דאס, וואס ער פארדינט נישט אזן קען פאלען צו לאסט אויף די עפענטליכע אינסטיטוציעס.

ער דערצעהלט אבער, אז ער איז קיינ־מאל נישט אנגעקומען צו צדקת. ער ארי־בייט פאר א לאנגע צייט ביי די דושש־נעראל מאטארס, אזן אויסער דעם איז ער א נעבוירענער קאנאדער.

דער דעפארטמענט פון אימיגראציע דערקלערט אבער, אז זיי האבען באוויזען, אז מק׳דאנאלד איז נעבוירען אין ענגלאנד אזן אז ער איז אינמאל שוין דעפארטירט נעווארען פון בי שטאטען קיין ענגלאנד.