PUBLIC LIBRARY
FEB 21 1931
ASTOR, LENOX AND TILDEN FOUNDATIONS

N Y Public Library
476 Fifth Ave
NEW YORK N Y

אונזערע אפיס אין 542 דאנדעס וועסט

The Daily Hebrew Journal

דער אידישער שטראנאל

אונזערס טעלעפאן נומערש: פרינסי 6830 6831

VOLUME XVIII No 7513 | Wednesday, February 18th, 1931 | יום ד', א' אדר, פרשת-תרומה, תרצ"א | טאראנטא, מיטוואך, דעם 18-טען פעברואר, 1931. | PRICE THREE CENTS

שפאנישער קעניג אלפאנזא דער-קלערט זיך אלס דיקטאטאר; שטרענגע צענזור אויף פרעסע און טעלעפאן

רעגירונגס-קרייזים צווינגט קעניג צו באנוצען זיך מיט דיקטאטאריש מאכט, אום צו אויפהאלטען זיין קרון. — דיקטאלער פידרער סאנש עז גוערדא קאן ניט פארמידען קאבינעט. — צווייטער דיקטאטאל אנטזאגט זיך צו זיץ רעם פרעמיער. — אין לאנד הערשט א שטילקייט פון עד'ב א שטורם.

מאדריד, פעברואר 17.

דער רעגירונגס קרייזס וואס זיץ ענשטאנען זינט די פריהרדיגע רעגירונג פון דעם דיקטאטאר נענאראל בערענגער האט רעזיגנירט, האט היינט אנגענומען שריט צו "אינשטעלען ארדנונג אין לאנד".

דער נייער קעניג-דיקטאטאר האט גלייך פוסט-פונדירט אלע אנטי-טיזיאנע לע נאראטיפס און ער האט ארויסגעלייגט א שטארקע צענזור אויף דער נאנצער פרעסע פון לאנד אין אויף דער טעלעפאן קאמוניקאציע.

די דעלעוואטעט אינההען פון די רעפובליקאנער, זענען היינט ניט פארגע-קומען אבער עס איז נעווען א שטילקייט פון ערב א שטורם.

דער קעניג האט זיך דערזעהן נע-צווא נגען צו ווערען דיקטאטאר, נאכדעם ווי דער ראדיקאלער פיהרער דזשאז מאנויא נאוורא, נויטען דער קע-ניג האט מיט א טאג פריהער נעפרופען צו פארזיצען א נייע רעגירונג האט היינט דערקלערהט דעם תענג אז עס איז אים ניט נעלונגען צוזוואמענשטעלען א נייעס קאבינעט, צוליעב דעם ווייל די סאציא-ליסטען וון די רעפובליקאנער האבען זיך ענטזאגט צו אריינגעהן מיט אים אין א קאליציע פון בינאמי.

מיט דער דאזיגער ענטשיידונג איז נעליטן נעווארען א ווינטערגער פראבלעם אין קוויבעקער פראווינץ. ליוט דער קא-טוליישער רעגירונג איז א היראט פון צווי קאטולישע יונגעליט ניט גילטיג סיידען זי ווערט דורכגעפירהרט פון א קא-טוליישען גייסטליכען. סימארד האט אין 1924 נעהיראט מיט מערי סעוואי דורך א פראטעסטאנטישען גייסטליכען, מיט עטליכע יאהר שפעטער האט ער נע-

פאלעסטינע פארהאנדלונגען ווערען ניט געפירט ווערען דירעקט מיט רעגיערונג

לאנדאן, פעברואר 17 (איטא).

לויט ווי די אידישע טעלעגראפען אנענומט האט זיך היינט דערווארטט פאל"עסטינער קונעלען ווערן די פאר-האנדלונגען פון דעם צוויי-טעיל אנגעפיהרט ווערען פון דעם צוויי-טעיל פון דעם אידישער אנענטור אין דעם ערשטען טייל פון די פארהאנדלונגען ווועלן זיך איוך באלד אנטוויקלען.

דאס פראיעקט פון דעם סוב-קאמיטעט פון דעם בריטישען קאבינעט ווועלכער האט אננעפיהרט די ביז-אריטיגע פארהאנדלונגען מיט דער אנענטור, ווערט נוסחע ווערען פון סער דזשאן שאקבראו, ווועלכער איז דער פערמאנענטער אונטער-סעקרעטאר פון דעם קאלאניאלען אפיס. עס ווועלען זיך אויך באטייליגען די אונ-טערסעקרעטארען פון דעם אויסווארטי-גען דעם פינאנץ רעפארטמענט אין פון דעם פינאנץ רעפארטמענט.

מאלקאלם מעקדאנאלד און לארד ער-וויקסטון ווועלכע האבען זיך באטייליגט אין דעם ערשטען טייל פון די פארהאנדלונגען ווועלען זיך איוך באטייליגען דער אידישער אנענטור און בעאמטע פון דעם פיזוויס סוידזוים רעפארטמענט.

דאס פראיעקט פון דעם סוב-קאמיטעט פון דעם בריטישען קאבינעט ווועלכער האט אננעפיהרט די ביז-אריטיגע פארהאנדלונגען מיט דער אנענטור, ווערט נוסחע ווערען פון דער דזשאן שאקבראו, ווועלכער איז דער פערמאנענטער אונטער-סעקרעטאר פון דעם קאלאניאלען אפיס.

עס ווועלען זיך איוך באטייליגען די אונ-טערסעקרעטארען פון דעם אויסווארטי-גען דעם פינאנץ רעפארטמענט און פון דעם פינאנץ רעפארטמענט.

מאלקאלם מעקדאנאלד און לארד ער-וויקסטון ווועלכע האבען זיך באטייליגט אין דעם ערשטען טייל פון די פארהאנדלונגען ווועלען זיך איוך באטייליגען דער אידישער אנענטור און בעאמטע פון דעם פיזוויס סוידזוים רעפארטמענט.

דאס פראיעקט פון דעם סוב-קאמיטעט פון דעם בריטישען קאבינעט ווועלכער האט אננעפיהרט די ביז-אריטיגע פארהאנדלונגען מיט דער אנענטור, ווערט נוסחע ווערען פון דער דזשאן שאקבראו, ווועלכער איז דער פערמאנענטער אונטער-

איינשטיין לויבט וויצמאנען; איז נע-גען א פאליטישער פאלעסטינע

לאס אנדזשעלאס, פעב. 17.

ציפירידענהייט איז דא אויסגערוקט נעווארען מיט דר. ווייצמאנ'ס דערנידיגונ-גען, פון דעם וועלט-באריהמטען אידישען נעלערטענטן פראפעסאר אלבערט איינ-שטיין, בעת'ער האט אדרעסירט א דינער וואס איז נעגענבען נעווארען אין זיין

רעוויזיאניסטען בא-טראכטען וועגען אפ-רייסען זיך פון ציון פארטי

פאריז, פעברואר 17 א(יטא).

ביי דער פלענארער פראטאקולונג פון די "רעוויזיאניסטען וואס וועט אפגעהאל-טען ווערען אין פאריז דעם 21-טען פעב-רואר וועלען פארהאנדלט ווערען די פראגען וועגען דער רעוויזיאניסטישער נע-נערשאפט צו די רעזולטאטען פון דעם ערשטען טייל פון די פארהאנדלונגען צווי-שען דער אנענטור און דער בריטישער רע-גיערונג; וועגען דעם אז די רעוויזיאניסטען זאלען זיך אפרייסען פון דער ציוניסטי-שער פארטיי און א צאהל אנדערע וויכטי-גע פאליטישע פראגען.

דיזאראד ליכטהעים, דייטשער רע-וויזיאניסטישער פיהרער, מיאיר גראסמאן פון עננלאנד און ס. פאסקין פון זשנעווא, זענען אויס אויס'ן וועג קיין פאריז, צו באטייליגען זיך אין דער פלענארער פאר-זאמלונג.

ראדיקאלע ציוניסטען שליסען זיך אן מיט רעוויזיאניסטען.

ווין פעברואר, 17 א(יטא)

די עסטרייכישע ראדיקאלע ציוניס-טען אונטער דער פיהרערשאפט פון דר. ראבערט שטריקער האבען היינט נעשטימט צו אנשליסען זיך אן די רעוויזיאניסטען אלס רעזולטאט פון מיעדאנאלד'ס ברוף צו ווייטמאנען.

קעניג אלפאנסא פון שפאניען

פאניק אין א טעטער ווען דאך פאלט איין

ריום, פעב. 17.

א פאניק איז היינט ענטשטאנען אין דעם סיזאנאל טעאטער, ווען דער דאך איז פלוצלונג איינגעפאלן. דאס טעא-טער איז פונקט נעווען איבערגעפאסט מיט א גרויסען עולם.

צווי אידישע יונגעליט געפונען שול-דיג אין רויבעריי; אורטייל אפגעלייגט

(אהוס 3 אדער 4 יואכען) ווען ער ווערט ארויסגעראנגען דעם אורטייל.

מרס. לאס, די מוטער פון איינעם פון די פארשפט'ע האט צוזאמענגעבראכען אין גערישט אין מען האט זי צעמיזט ארויספיהרען פון דאדט. טר. סראפט קיי. דער פארטיידיגונג לאיער האט זיך דאן באנוצט מיט דער נעלעגענהייט אין האט דערקלערהרט אז ער ווט טיהר ניט רופען קיין פארטיידיגונג עדות. מרס. שטוהל אז איהר זוהן איז ניט נעווען אין טאראנטא דעם 19-טען סעפטעמבער. זיין מוטער האט נעהאלטען האט סידני, אדונטערגעבונגען זיין קאפ און האט בי-טער נעווינען.

ביידע פארמישפטע יונגעליים.

באנדיטען נעבאפט 20 מינוט נאך רויבעריי אין סאבארג

סאבורג, פעב. 17.

20 מינוטען נאכדעם ווי די דאמי-ניאן באנק איז באראובט נעווארען אויף איבער דריי טויזענט דאלאר, זענען דריי יונגע באנדיטען נעבאפט נעווארען, און דאס נאנצע נעלט איז בי זיי צוגענומען נעווארען. די באנדיטען זענען נעבאפט נעווארען פון 2 באנק-קלערקס, וועמען עס איז נעלונגען צו אריינסקריבען פון דער איינערנער קאסע אין וועלכער זיי זענען אריינגעשפארט נעווארען.

די דריי באנדיטען וועלכע זיצען שוין איצט איינגעשפארט זענען: הער. ראלד בלאטשארד, 18 יאר אלט, פון מאנטרעאל; לעאנארד פארעסט, 21 יאר, פון ווינדזאר, און וואלטער קלימפערד, פון דעם קעיפ-ברייטאן אויסלענד.

די צווי באנק אנגעשטעלטע וועלען באקומען א נאנץ באדייטענדע באלוינונג פון די באנק-באאמטע פאר זייער נע-וואגטען טהאט. זיי זענען: ג. א. סמיט און רויזיום פארבס.

שלום צווישען אידען און אראבער איז איצט אונמעגליך

פאריצער פון אראבישער עקזעקוטיווע זאגט, אז נייער פא-לעסטינע דאקומענט האט געמאכט אונמעגליך פאר א פארשטענדיגונג צווישען אידען און אראבער. — סטרא-שען ווידער צו באיקאטירען אידישע פראדוקטען אין א'.

ירושלים, פעב. 17.

דער פאריצער פון דער אראבישער עזעקזעקוטיווע האט אין א בריף וואס אין אדרעסירט נעווארען היינט צום האי-קא-מישאנער, לארד טשענסלאר, דערקלערהרט, אז פרעמיער רעמזי מעקדאנאלד'ס עצ-טער דאקומענט וועלכער מאכט אוועק מיט'ן ,,ווייסען פאפיער", מאכט אונ-מעגליך וועלכע עס איז פארשטענדיגונג צווישען די אידען און די אראבער.

ירושלים, פעב. 17, (איטא).

עס איז היינט באקאנט נעווארען,

נאנדהי צופריידען פון קאנפערענץ מיט וויצע קעניג

נויד'העלי, פעב. 17.

נאכדעם ווי ער האט אפגעהאלטען א קאנפערענץ מיט'ן וויצע-קעניג, לארד ארווין, וועלכע האט נעדויערט איבער פיער שעה, האט מאהאטמא נאנדהי, דער נאציאנאליסטישער פיהרער, זיך דערקלערהרט העכסט צופריידען מיט די רע-זולטאטען וואס זענען דערגריכט נעווא-רען בייד דער קאנפערענץ.

ער האט דערקלערט, אז ער ווט האבען א צווייטע קאנפערענץ מיט'ן ווי-צע-קעניג מארגען (היינט). וועגען וואס זיי האבען נערעדט אדער זיי וועלען רייד דען מארגען, האט ער ניט נעווילט אנ-דייטען. טען פארשטעהט אבער, אז פון דעם אויסנאנג פון דער קאנפערענץ הענגט אפ דער צוקונפטיגער שלום אין אינדיע.

ארנאניזאציע נעגריג-דעט אויפ'ן נאמען פון וויקטאר בערגער

וואשינגטאן, פעברואר 17.

דער באריהמטער ראדיקאלער קריטי-קער ווילי פארלאנגען פון דער פערפארלער רעגירונג א באלדיגע אקציע צו באפרייען דעם אמט אלס פארזיצער פון דער נייי-נעגרונעטער סאציאליסטי-שער ווויקטאר בערגער ארנאניזאציע.

די דאזיגע ארנאניזאציע וועלכע איז נעגרונדעט נעווארען אויפ'ן נאמען פון דעם סאציאליסטישען קאנגרעסמאן וויק-טאר בערגער, האט זיך נעשטעלט אלס איהר אויפגאבע צו שאפען כדי צו העלפען אנטוויקלען דעם פארבאנדעג אין פראגען פון ראסע.

אין דער ארנאניזאציע וועלכע איז נעגרינדעט נעווארען אויפ'ן נאמען פון דעם סאציאליסטישען קאנגרעסמאן וויק-טאר בערגער, האט זיך נעשטעלט אלס איהר אויפגאבע צו שאפען כדי צו העלפען אנטוויקלען דעם פארבאנדעג אין פראגען פון ראסע.

פאדערט אויף קאנאדער רעגיערונג צו באקעמפען קאמוניסטישע נעפאר

קוויבעק, פעב. 17.

א פארשלאג אז די פראווינץ קוויי בעק זאל פארלאנגען פון דער פעדעראלער רעגירונג א באלדיגע אקציע צו באפרייען קאנאדע פון דער ,,קאמוניסטישער נע-פאהר", איז היינט נעמאכט פון דעם האן. פרענק קאהרעל פון דעם לעגיסלא-טיוון נעווען ראס פון דער קוויבעקער לעדושים-טיוישור. ער האט פארגעשלאגען, אז די רעגירונג זאל אננעהמען ענערגישע שריט צו מאכען א סוף צו דער קאמוניסטישער פראפאגאנדע אין לאנד.

האן. קארהרל האט זיך נאנץ באזונ-דערס אפגעשטעלט אויף דעם פאקט ווען דוסלאנד עקספארטירט מאסען רויע אר-טיקלען באנוצענדיג זיך מיט נעצווא נגען נער ארבייט און ארעסטאנטען—ארבייט צוליעב ווען דוסלאנד קען פארקויפען אלעס אונטער קאסט-פרייז.

שטיינבערג פילט זיך נערווייז און זהר דערשלאגען אין טויטען-צעל

שטיינבערג, פונקט ווי אלע אנדערע פאר'משפט'ע כיערדער-פארברעכער, איז בארעכטיגט צו א ספעציעלען נוטען מאהלצייט יעדען טאג, אויב ער פאר-לאנגט עס. אבער שטיינבערג האט זיך פון דער דאזיגער פריוויליגיע קאטעגא-ריש אנטזאגט, און ער עסט דעם נע-וועהנליכען מאלצייט ווען מען ניט צו אלע אידישע ארעסטאנטען.

שטיינבערג איז דער טאראנטאר איר ווען איז פון א דזשוריי נעפונען גענוג-רען שולדיג אויף דער קלאנג פאר דער-מארדען זיין פרימערס און שותף פעמעל-קער זאלען נאכטאן דעם ראזונען בייי שפיעל.

„רוסלאנד האט היינט 600 טויזענט אנענטען וועלכע פאהרען ארום איבער דער וועלט צו פארשרייטען די פארניכ-טענדע קאמוניסטישע תורה", האט ער נעזאגט. „אנטער דעם אויסרייד פון „טויט צום קאפיטאליזם", האט נאר רוס-לאנד א סימפעם וועלכער איז אין דער יוירקליכקייט „טויט צום ארבייטער", האט ער וויייטער נעזאגט, „און ער האט נעפאדערט אז קאנאדע זאל מעהר ניט אפפייגען צו נעהמען א נעהערינג שטע-לונג נעגען רוסישען אימפארט אן נעגען דער קאמוניסטישער אקטיוויטעט אין לאנד נופא.

פוילישע פאציאליסטען קרינגען א יאר טורמע

וואר'שע, פעב. 17.

א יאהר נעפענגעניש, דאס איז נע-וון דער אורטייל וואס איז ארויסגעפאר-גען נעווארען אין וואר'שוער נעריכט איוך דריי מיטגלידער פון דער פאציא-ליסטישער פארטיי, וועלכע זענען באשול-דיגט נעווארען צו פארשוויערונג צו טויטען פילסודסקי'ן אין פארגאנגענעם יאהר. אין פלאנווען א פאר-שוויערונג צו טויטען פילסודסקי'ן אין פאר-לויף פון די לעצטע לאנד'וואהלען, צווי-אנדערע זענען אויף שהכליכע קלאנגן בא-פריים נעווארען.

די פארטיידיגונג האט באווייזען א-וון דער אורטייל וואס איז ארויסגעפאר-גען נעווארען אין וואר'שוער נעריכט איוך דריי מיטגלידער פון דער פאציא-ליסטישער פארטיי, וועלכע זענען באשול-דיגט נעווארען צו פארשוויערונג צו טויטען פילסודסקי'ן אין פארגאנגענעם יאהר. אין פלאנווען א פאר-שוויערונג צו טויטען פילסודסקי'ן אין פאר-לויף פון די לעצטע לאנד'וואהלען, צווי-אנדערע זענען אויף שהכליכע קלאנגן בא-פריים נעווארען.

Tuesday, Februa

אפען פסח סייל אויף

אוטם

ניעס

שורנאל"

שירט

שיני וועיר

ניג, אויל

פליים

הויז.

אריק פאר

איך דעלווארען.

רעם פון פרייזען.

אפען אוועגטען.

דאָס גרויסע פייער

בעארבייט אין אי־דיש לויט טעם בא־ריהמטען ראמאן

— פון — טשארלס דיקענס "בארנבי ראדזש".

(פארזעצונג)

ער איז צוגענאננען צום שלאפענדען אזא האס אויפמערקזאם באטראכט זיין גע־זיכט. דערנאך האט ער אריינגעשעפ־טשעט דער אלמנה אין אויער:

— זיי זוכען, אז דורך איהם, וואס פון זיין עקזיסטענץ האב איך בין היינט נאך־נישט געוואוסט, האב איך דיך אין האנט, וויס, וו אזוי זיך מיט מיר צו באנעהמ. וויס, זיי אזוי זיך מיט מיר צו־באזעהן, זאג איך. איך בין נישט־באדערפ־טיג, איך שטארב פון הונגער אזן בין נע־וד־איבער דער ערד. איך קאן נעהמען א זיכערע, לאנגזאמע נקמה.

— אין דייטש וועלט שטעקט עפעס א שרעקליכער מיין. איך פארשטעה איהם נישט.

— פאראן אין זיי א מיין. — אזן דו פארשטעהסט איהם אויסגעצייכנט. דו האסט דערפאר מורא נעהאט יאהרען לאנג, האסט מיר אליין נעזאגט, צוזיץ עס נאר גוט. פארגעס נישט מיין התראה.

ער איז אין פארשוואונדען. די אלמנה איז נעפאלען אויף די קניה.

— א, נאָט! — האט זי אויסגעשריען — האסט איינגעפאנגען מיר אזא טיפעע ליעבע צום לעעטען זכר פון גלוק, וואס זיין חולאת, אפילו בריינגט מיר טרויס, וויל ער אין שטענדיג בארמ־הערציג און נויטיגט זיך אין מיר זיי א קליין קינד. — באשיץ איהם, הערָ איהם אויף זיין פארטונקעלטען, וועג דורך אט דער טרויעריגער וועלט, אויב נישט אין ער פארלוירען, אן מיין הארץ — געבראָ־כען!...

הרב ריזענמאן'ס

אדרעס איז

145 סיטאן סט.

(פארנער דאנדעס סטריט איסט)

טעלעפאן עלגין 8064

נעהמט אן דין תורות, ארבייטרייש־אנס, אן מסדר קדושין, אן מסדר גיטין, אויך אלע רבנישע אנגעלעגנהייטען.

או דער פרעמדער איז ארוים פון דער אלמנה'ס הויז, האט ער זיך לאנג ארומ־גשלעפט איבער די פינסטערע גאסען, וזכענדיג פאר זיך א ווינקעלע, וואו אי־בערצושלאפען די נאכט. עגדליך איז ער פארקאכען אן עסָק א הויף אין דער מיטען, וווּ דאדט האט זיך געעסענט א מיר פון א קעלער אן א מיעניָ. מיט א ליכט אין האנט האט צוגעלייכט א צוויי־טען בייס אריינגאנג.

— גוט־נאכט, בראָווער קאפיטאן — האט דער מענש מיט'ן ליכט געזאגט. — נעהט נעזונט, נלעענעדער נענעראל! גרויסע מענס'ן פון מייגעטוינען, כאכא! מיין קאפיטאן ווילט קעכער פון עפעס א מיגס דאדטען. מיין קאפיטאן איז אן אלטער. אך, זיינע שלאנקע מיס! זאל א מיגס זיך דערווענען וועגען זיי צו טרויי־מען! ניין, אן טויוועט נאָל ניין. מיר פרענט דיך נוט, דו דערָסָט?

— איך הער אייערער קאפיטאן.

— פאלגישע וואס מען היינט דיר! — האט מיסטער טעפערטיט שטאלץ גע־זאגט. — דוישענטלעמען, פאראוערטס!

מיט דעם דאזיגען באפאהל צו א סוויטע, וועלכע ער האט זיך פארגעשטעלט אין זיין פאנטאזיע, איז אונזער באקאנ־טער שלאפער־ לעהרלינג אויפגעוואכט.

דער אונבאקאנטער האט זיך דאן גע־וענדעט צום לינדען אזן געבעטען א נאכט־לענגער. יענער האט איינגעשטימט איהם אריינצולאזען עדשט דאן, וועז ער האט זיך איבערצייגט, אז ער האט מיט וואס צו באצאלען.

וועהרענד דער פרעמדער איז גע־שלאפען אין שוינק אויף באנק אזן האט זיך אומהוהיג געוואלגערט פון שלאף אזן פון צייט צו צייט עפעס געמורמלט, איז דער בלינדער געוועטען אזן זיך צוגעהערט צום שלאף פון דער ראזיגער אומרוהיגער נשמה אזן האט אנגעהויבען זיך צו פֿא־שטויסען, מיט וועמען ער האָט צו טאָ.

פאר דער נסיעה

דאלי וואדסאן שעהן קעפעל אין נאך נעווען דול פון זכרונות פון באל אזן איהרע ליכטיגע אויגען — פארבלענדט פון די פארשידענע בירדער, וואס האבען נעטאנצט פאר זיי, ווי שמעטערלינגען אין די שטראלען פון דער זון. א באזונדערען פלאץ צווישען די דאזיגע בילדער האט פארנומען די ג'ינור פון א יונגען וואנע־מאכער, א מייסטער פאר זיך. וועלכער האט איהר נענעבען צו פארשטעהן, באי־ליעבענדיג זי צום טראנ־שטול, אז פון הינט אן האט ער בדעה צו פארנאכלעסי־גען זיין באשעפטינונג. אזן שטארבען א לאנגזאמען טויט אוים ליעבע צו איהר.

דרוי טעג זענען שוין אוועק פון יענעם באל, אזן דאָ איז נאך דאָ נע־וען א היבש ביסעל צוימישט פון די אלע זכרונות, אזן זיצענדיג איבער איהר טיי אין א נעווייטען פרוהמארגען, האט זי נע־קוקט אין איהר גלאז אזן נעזונען דארט פארשידענע גלייקע, — וועז אין דער מיר פון וועריק־צוימער האט זיך באוויזען די ג'ינור פון יונגען עדווארד טעשע־טער, וועלכע האט זיך אפגעצייכענט צוזיי־שען די פארראסטעטע שליסלען, שלעפער אזן שטיקלאך נעצויג. וויי די נעשטאלט פון דער ליעבע צווישען דוויזען. דער דאנק פאר'ן לעצטען פארנליידיג קומט נישט דעם כאבער, נאר דער צנועה'דינער, באשיידע־נער מינס. וועלכע האט איהם ערפונדען, וועלכע האט זי זוכענדיג מיטגענומען, וואס זי האט גראד דאמאלסט נעווּאוסט.

נאבריעל האט דעם נאכט נישט באר־מערקט, זייענדיג אין יענעם אויגענבליק פארנומען מיט "טאבי'ן". מיט די אויגען צום הימעל אזן דעם קאפ פארווארפען דוייט ארויף־צו. די ערשטע האט איהם דערזעהן מיסעם וואררען. זי האט נעהויי־סען סיס'ן עפענען די טיר פאר'ן נאסט, אזן אזוי ווי זי האט נעקאכט שפעטן דעם שפהנסטען מיסר־השכל פון דער קליי־סטער קליינקיטים, האט זי גלייך נענו־מען דרייגען, אז טרינקען ביער אין דער פריה, איז א מיאום'ע, אנטי־רעליגיעזע, מענש ווי רומשינסקי אריינצוטראגען קדושה אין זייערע רייהען קעגען זיי זיך נים ווינשען. רומשינסקי דארף דערמו־נטערט ווערען גראד פון מבינים, אזן די חזנים האבען דאריבער נעמאכט א גו־טען אויסוואהל.

איצט זעהן רומשינסקי איז 50 יאהר אלט געווארען, איז די העכסטע צייט, אז מיר זאלען איהם צוריקזעהן צו אונזער הארץ אזן איהם ווינשען פיעלע פרוכט־באדע יאהרען פון גרויסער אזן ניצליכער אידישער שאפונג פאר'ן אידישען טע־טער אזן פאר די חזנים.

* * *

זאלען מיר אננעהמען, אז דער 50 יעהריגער געבורטסטאג פון אונזער יוסף רומשינסקי ווערט פארבייגעהן אזוי שטיל?

וואלט־נים כדאי געווען אויפצוּרופען צען די געלענהייט אויפצולעבען דאס אידישע טעאטער אזן חזנות? אין דען מענליך, אז די מנוזענטער אידישע פא־מיליעס, וואס זינגען רומשינסקי'ס ליע־דער, ווילען נים באריסען דעם גרויסען אידישען קינסטלער? — מיר גלויבען, אז נים. — מיר האלטען, אז דורך רומ־שינסקי'ס געבורטסטאג־פייערונג קען מען אריינברענגען א יום־טוב שטימונג אין דער אידישער קונסט ווערט.

אקאונטענט־בוקקיפער

12 יאהר עקספיריענס ווערט פיהרען אייערע ביכער. טיול־צייט אדער אודיטינג זיי. פרייזען פון 5 דאלאר מאנאטליך אז העכער.

א. א. נאלדענבערג

75 האמוואוד דרייוו.

הילקרעסט W 7504

פייפער הענגינג און פיינטינג

איך מאך די בעסטע רושאכט אין פיינטינג אזן פייפערהענגינג, גוט אזן בי־ליג, בעסטע צופרידענהייט. טעלעפאנירט גלייך טרינידי W 7304.

מ. קירשענבוים, 30 קאר סטריט.

קארפענטעריי

פרייע עסטימייטס נעגעבען אויף דושענע ראל קאנטראקטינג אזן פארשיידענע קארפענטער ארבייט, ווי מאדערנע סטאר פראנטס, נאראדושעס, פרעמפט טיהרען, האדוואוד פלאָרינג א. ז. ו. אויך שטע־לען מיר אין שפאר אזן אפיסעס אין אלע טריידס צו מעסינע פריזען. צופרידענהייט נאראנטירט.

אויך מאכען מיר ארבייט אויסער שטאדט.

מאדערן בילדערס קאמפאניע

7 דאם סטריט

מעלעפאן טריניטי 9025.

לאמיר עפעס קויפען

אויב איר ווילט אז ארבייטער זאלען האבען ארבייט;
אויב איר ווילט אז ביזנעסלייט זאלען האבען קונים —

לאמיר עפעס קויפען!

עס מאכט נישט קיין אונטערשיעד וואס: קויפט א העמד, קויפט א סוט, קויפט א פאר שיך, קויפט א פאר זאקען, קויפט פויר־ניטשור, קויפט א ראדיא, קויפט אן אוטאמאביל, קויפט א לאמפ — עס מאכט נישט אוים וואס — קויפט עפעס!

וואס איהר ווענט נאר קויפען, וועלען ארבייטער דאס דארפען מאכען — וועלען ארבייטער האבען ארבייט . . . און וועלען קריגען ווידושעס . . . און זיי וועלען מיט זייערע ווידושעס קענען קויפען דאס וואס איהר מאכט אדער וואס איהר פאר־קויפט.

לאמיר עפעס קויפען! און קויפט עפעס היינט!

קויפט עפעס מארגען! קויפט עפעס איבערמארגען!

אין וואס ביזנעס נויטיגט זיך איצט איז אין קאסטאמער — אן אסך קאסטאמער!

קויפט ביי די, וועלכע אדווערטייזען אין "זשורנאל" — טאראנטא'ס איינציגע אידישע צייטונג.

דער אידישער קאמפא־זיטאר רומשינסקי

(פארזעצונג פון פיירוש 5)

דער ראזיגער קאנצערט ווערט בלייבען אונפארגעסליך אין דער געשיכטע פון חזנות אין אמעריקע.

ביי דער נעלענגענהייט איז כדאי צו באמערקען, אז מיר האבען אין אמעריקע אן קענערע די גרעסטע חזנים, אזן אז דער בעל תפלה פון פארנינג דור איז בלי־ספק נעווען וועניגער מוזיקאליש ווי די איצטיגע. אמת, אז מיר האבען מאנכע חזנים וואס זייער שטימע איז טריף ווי חזיר, אבער אין דערזעלבער צייט איז זיי זיס ווי צוקער. דער קלענסטער חזן איז איצט א מענק, אזן וואו ניט וואו דער־הערט איהר א אידישען זיצפלאץ אזן קריגט, וואס מאהלט פאר אייך הערליכע בילדער פון דער אלטער גוטער צייט.

ביים חזנים קאנצערט האבען מיר בולט נעזעהען, אז מיר אידען האבען גרוי־סע חזנים, נאר עס פעהלט זיי א רומ־שינסקי, וואס זאל זיי אויפלעבען אזן דערהויבען צו א נייסטינער קינסטלערי־שער אטמאספערע.

רומשינסקי איז דאריבער א גרויסער נעווינס ניט נאר פאר'ן טעאטער נאר אויך פאר די חזנים אזן אויב חזנות שטעהט ניט אויף דעם הויך, ווי עס דארף זיי שטעהען, איז עס ניט זייער שולד. — פשוט מעהר ניט אידעראשט ווערען. די גרויסע ענדערונג איז אין אמת'ן ניט פארגעקומען אין חזן, נאר אין עולם. עס פעהלט זיי דער אמאלינער ברען, דער הונגער נאך חזנות, אזן זיי האבען פשוט ניט דעם אמאלינגען התפעלות. חזנים פונקט ווי אקטיארען מוזען האבען פאט־ריאטען — חסידים, אזן אזוי ווי די מעהרסטע חזנים האלטען ניט פון זייער איינענער קונסט, האט דאס דער עולם אינסטינקטיוו דערשפירט.

עס איז דאריבער נויטיג, אז די חזנים זאלען פון צייט צו צייט מאכען א שטיקעל יום־טוב, אזן קיין בעסערע מענש ווי רומשינסקי אריינצוטראגען קדושה אין זייערע רייהען קענען זיי זיך ניט ווינשען. רומשינסקי דארף דערמו־נטערט ווערען גראד פון מבינים, אזן די חזנים האבען דאריבער נעמאכט א גו־טען אויסוואהל.

איצט זעהן רומשינסקי איז 50 יאהר אלט געווארען, איז די העכסטע צייט, אז מיר זאלען איהם צוריקזעהן צו אונזער הארץ אזן איהם ווינשען פיעלע פרוכט־באדע יאהרען פון גרויסער אזן ניצליכער אידישער שאפונג פאר'ן אידישען טעא־טער אזן פאר די חזנים.

* * *

זאלען מיר אננעהמען, אז דער 50 יעהריגער געבורטסטאג פון אונזער יוסף רומשינסקי ווערט פארביגעהן אזוי שטיל?

וואלט־ניט כדאי געווען אויפצורופען צען די געלענהייט אויפצולעבען דאס אידישע טעאטער אזן חזנות? אין דען מענליך, אז די מנוזענטער אידישע פא־מיליעס, וואס זינגען רומשינסקי'ס ליע־דער, ווילען ניט באריסען דעם גרויסען אידישען קינסטלער? — מיר גלויבען, אז ניט. — מיר האלטען, אז דורך רומ־שינסקי'ס געבורטסטאג־פייערונג קען מען אריינברענגען א יום־טוב שטימונג אין דער אידישער קונסט ווערט.

אקאונטענט־בוקקיפער

12 יאהר עקספיריענס ווערט פיהרען אייערע ביכער. טיול־צייט אדער אודיטינג זיי. פרייזען פון 5 דאלאר מאנאטליך אז העכער.

א. א. נאלדענבערג

75 האמוואוד דרייוו.

הילקרעסט W 7504

פייפער הענגינג און פיינטינג

איך מאך די בעסטע רושאכט אין פיינטינג אזן פייפערהענגינג, גוט אזן בי־ליג, בעסטע צופרידענהייט. טעלעפאנירט גלייך טרינידי W 7304.

מ. קירשענבוים, 30 קאר סטריט.

קארפענטעריי

פרייע עסטימייטס נעגעבען אויף דושענע ראל קאנטראקטינג אזן פארשיידענע קארפענטער ארבייט, ווי מאדערנע סטאר פראנטס, נאראדושעס, פרעמפט טיהרען, האדוואוד פלאָרינג א. ז. ו. אויך שטע־לען מיר אין שפאר אזן אפיסעס אין אלע טריידס צו מעסינע פריזען. צופרידענהייט נאראנטירט.

אויך מאכען מיר ארבייט אויסער שטאדט.

מאדערן בילדערס קאמפאניע

7 דאם סטריט

מעלעפאן טריניטי 9025.

חון כ. וולאדאווסקי

היגיעניש נעשולטער סוירדושען

מוהל

— אויך —

מאדערנער מסדר קדושין

סויוועסט אין ענגליש

עלטערען פון קינדער זאלען דאס נעהמען אין אנבעטראכט, ווייל דאס איז דער בעגעפעס פון זייערע קינדער קאנטרי לייף קענגען פעריוד אויך רופען צו זייערע שמחות. איך וועל קיינעם ניט ענטאנען צו קומען.

וואויגינג 62 בראנזוויק עווענוי.

טעלעפאן קינגסדייל 8832.

ארימע אומזוסט.

טאקסידאָם

צו פארענטען

צו א נייעם נידריגען פריי־פון

$2.00

פולשטענדיגע אוטפיטס אזן אנ־דערע פארמעלע אויפשמאטונג — דער פיינסטער סטאק פון זאכען אין שטאדט צו פארענטען. — מיר פרעזיכערען אייך פולשטענ־דיגע צופרידענהייט.

VARSITY

Cleaners & Dyers

519 יאנג סטריט

(בייַ מייטלענד)

טעלעפאן קינגסדייל 6280.

אפען אין די אוונטען ביז 8.30.

צו פארקויפען

צו פארקויפען אלערלייַ שהנסטע גוירלס קאוטס, סייזעס פון 3 ביז 12 יאהר.

פאר בארגיינס קומט אין 591 דאנ־דעס סטריט וועסט, מר. פינקעל.

2870-3-10

איבערצוגעבען א לאנטש רום פאר 150 דאלאר. פרעגען 397 ספאדיינג וועי.

2920-2-18

צו פארקויפען א דיימאנד רינג פון א מענער אזן א האלב, אויך אנדערע דיי־מאנדס. נהויסע בארגיינס פרעגען פרידי־מאן, טרויניטי M 0766.

2933-2-19

אלטעראיישאנס — הייזער איבערגע־בויט אין אפארטמענטס א. א. ו. סטארס איבערגעמאכט, ארכיטעקט פלענער בא־זארגט. עסטימייטס צוגעשטעלט. קאנ־טראקשאן ענד רעלטי לימיטעד, 68 קינג סטריט איסט, עדעלייד 2969.

2936-2-22

צו פארקויפען 2 אדער דרי רומס מיט אדער אהן גאראדוש. אלע קאנווי־נענס. ליידיז רעם ערשטען מארטש. טע־לעפאנירט לאמבארד 8335 נאך 6 אוונט־טען.

2935-2-19

צו פארקויפען אן אפארטמענט פון 5 רומס אנטהענען גרעגרוש פארק, דושע־ניטער סערוויס, טעלעפאן אדעלייד 3720 פאר 5 א זייגער.

2930-2-18

צו פארקויפען א שענע פארניש־רום פאסיג פאר 1 אדער 2 דושענטעלייט פרעגען טרויניטי W 4838.

2931-2-24

אנטעריא עלעקטריק

אויב איהר דארפט ווייערען אויער סטאר, הויז אדער פעקטארי, מיר נעהמ־מען אן דושאבס אין עלעקטריק רעפיירס אזן ראדיא סויוויס.

טעלעפאנירט לאמבארד 3809. — 973 בלור סטריט וועסט.

288-3-13

פאטאנייזט די אייניגע אידי־שע וויגדאו מיינינג קאמפאני

מיר־אטענדען צו אלערהאנד הויז פעקטארי אפיס אזן סטאר קלינינג בעסטע ארבייט צו די כילינסטע פרייזען. מיר מא־כען קאנטראקטען מאנאטליך, אזן יעהרליך. 422 בעי סטריט. טעלע־פאן עדלייד 8087 נאך 7 אוונטען טרויניטי M 6520.

NEW YORK WINDOW CLEANING CO.

אנערקענט אין אלע האספיטעלער פון אלע דאקטוירים

413 Dovercourt Road

TELEPHONES:

Lom. 1220 Tr. 7830j El. 3086

שפיז פעלאד

אייערע קרובים אין רוסלאנד

חפץ האט אראנזשירט אין יוראפ פארבינדונגען צושטעלען זיכער שנעל אזן בילוג שפיז פעקלאך אין יערען שטעדטעל אין רוסלאנד. אויסוואהל פון אלערליי שפיזען. בילוג פרוי־זען. פרישע שפייזען נעפאקט אין יוראפ.

קומט, שרייבט, טעלעפאנירט:

חפצ'ס שיפּ קאמפאני

DOMINION TICKET OFFICE

143 קווין סט. וועסט

(עדלייד 5971)

נעלט נעשיקט. — שיפסקארטען, אינ־שורענס, מארגיידושעס. — סיטיזען פייפערס.

רעוו. ש.ז. נרינגאראטען

אנערקענט אין אלע האפיטעלער

אלס מוהל

פון ערשטען גראד אויך אן אינטעלינענטען

מסדר קדושין

רופט מיר אויף אייערע שכחות. איך וועל אייך דיענען צו דער בעסטער צופרידענהייט.

פאר ארימע אומזוסט

מיין אדרעס:

395 מארקהאם סטריט

מעלעפאן טריניטי F 3406.

פארלאנגט

א יונגע נוירס, נעהמט אן אלערלי נוירסינג אין דער היים. אדער האספיטאל. טרויניטי 9584. ***

א יונגע לויטי נעענדיגט העבריאישע היי סקול מיט דיפלאמא. שפיעלט גוט פיאנע, קען פערפעקט העבריאיש, דייטש רוסיש אן ליטוויש. קען אויך אונטערריכ־טען אין ענגליש, גיט לעפאנס.

רעפערענסעס ביי הר"הג יעקב נאדראן, אדרעסע: 35 גרענדזש עוועניו, שושנה שיינהויז, טעל. טרויניטי W 4068.

2842-3-10

א דייטשע פרוי פארלאנגט צו טאן הויז ארבייט וואשען און קלינען ביי דער שטונדע אדער טאג. פרעגען 88 מארקהאם סטריט, טרויניטי 5147.

2919-2-18

פארלאנגט א פארטנער אין א פיש אן טשיקען ביזנעס. פרעגען 602 קא־לעדוש סטריט.

2918-2-18

פארלאנגט אלערליי הינטלאך. גוטע פרייזען געצאהלט, קינגסדייל 7104.

2915-2-19

א דייטשע פרוי זוכט הויז ארבייט, קען גוט קלינען, פרעגען אן וואשאן בילוג. פרעגען 92 פאלמערסטאן עוועניו טרויניטי 5719 מארי בעוענס.

2922-2-18

פארלאנגט פולע ערוואקסענע קעץ, איך וועל צאהלען 50 סענט א שטיק אין וועלכע קומען נאך זיי. טעלעפאנירט קע־וואוד 3812.

202-2-19

פארלאנגט אן עקספיריענסד וויטער פאר רינגער צייט, פון 11 פריה ביז 2.30. נאר עקספיריענסד זאלען זיך וועדען. פרענגען וויסמאנס רעסטאראנט אין 387 עדלייד וועסט, נעבען ספעדינא.

201-2-18

ערשט קלאסיגער קארפענטער שטעלט אויף אן פיקסט הארדווארד פלאָרס, הויז־זער, קטארס סעלערס, וווארדעדס, אזן ד. ג. צו יעהר בילינג פריזיזן. מר. קויר־טים 155 קלעירמאנט סטריט, טרויניטי M 9317.

2909-2-18

פארלאנגט א קעכין מוז זיך פיהרען העכסט אידיש אזן כשר'ס פרעגען 288 באטהורסט סטריט, רבי'צין לעווי.

204-2-20

א מיטעל־יאריגע פיינע אידישע פרוי פארלאנגט א שטעלע. אלס הויז קיפערין קאן גוט קאכען אזן באקען.

טעלעפאנירט עלגין 8820.

2932-2-20

ווער עס האט צו פארקויפען א קראס פינגערייל זאל טעלעפאנירען טרויניטי 4099.

2934-2-19

פארלאנגט א פארטנער צו א האל־סייל מיט האבען אפטוענינסטעגן 5 הונדערט דאלאר צו אינוועסטען אזן אקטיוו.

פרענגען שרייבסליך "זשורנאל" באקס 169.

אלטעראיישאנס, סטארס, הייזער מאדערנייזיוט אזן איבערגעמאכט אזן אפארטמענטס א. א. ו. פעקטאריעס, גא־ראדושעס, סטארס, הייזער, נעבויט צו אדרעד, ארכיטעקט דעזיינס באזארנט.

קאנסטראקשאן ענד רעלטי לימיטעד 68 קינג סטריט איסט, עדעלייד 2969.

א יונגע שאהנע מיידל

זוכט באקאנטשאפט מיט אן אינטע־ליגענטען ארבייטער צווישען 25 אזן 30 יאהר אלט, ער זאל ניט זיין רעליגיעז אזן האבען א פיינעם כאראקטער שרייבט אלע איינצאלהייטען צו זשורנאל באקס 310.

2927

זינגערס פארלאנגט

פאר הזן וולאדאווסקים כאר.

עלטערען פון קינדער מיט גוטע שטי־מעלאך צווישען 9 אזן 11 יאר אלט וועלכע האבען אמביישאן צו ווערען אמאל גרויסע זינגער אדער פיליכט נאר גרויסע חזנים, זאלען שיקען די קינדער איך זאל זיי פארהערען.

אויך גרויסע טענערע אזן בעסע מיט גוטע שטימען זאלען קומען.

טעלעפאנירט קינגסדייל 8832 2928

צו פארראנטען

צו פארראנטען א פארנישר רום אין אן אפארטמענט. פרענגען 68 גרענדזש עוו. אפט. 18.

2917-2-18

צו פארראנטען א פלעט פון 4 רומס אלע קאנווינינענס הארדוואר פלאָרס, סינק אין קיטשען, מעסינג רענט. פרעגען 14 שענאן סטריט, לאידברוק 2377.

2914-2-18

צו פארראנטען א פלעט פון 2 אדער 3 רומס אלע קאנווינינענס, נייַ דעקאריט, סינק אין קיטשען, פרעגען 34 סיסלי סט, טרויניטי 9475.

2924-2-18

צו פארראנטען א סטאר מיט אן אפארטמענט. פרענגען 430 ספאדיינא עוועניו, טרויניטי 0382.

2936-2-22

צו פארראנטען 2 אדער דרי רומס מיט אדער אהן גאראדוש. אלע קאנווי־נענס. ליידיז רעם ערשטען מארטש. טע־לעפאנירט לאמבארד 8335 נאך 6 אוונט־טען.

2935-2-19

צו פארראנטען אן אפארטמענט פון 5 רומס אנטהענען גרענדזש פארק, דושע־ניטער סערוויס, טעלעפאן אדעלייד 3720 פאר 5 א זייגער.

2930-2-18

צו פארראנטען א שענע פארניש־רום פאסיג פאר 1 אדער 2 דושענטעלייט פרעגען טרויניטי W 4838.

2931-2-24

וואכנבלאט
אזוי נערוסענע אימי־טאציעס פון אוואלטין זענען פאראן איבעראל, זאגט זיך אפ פון וויי. אוואלטין, דער העכ־סטער טאניק שפיין נעוראנק, איז דאס בעסטע פון יעדען שטאנדפונקט.

באקעמפט קאלטע וועטער קרענק

דער פראסט און די קאלטע וויכטער טעג זענען א טשאלענדזש צו אייער געזונט. עפידעמיעס פון ארקילינגען און ערנסטע קראנקהייטען וועלען ניט האבען אויף אייך קיין ווירקונג, אויב אין מאכט אוואלטין פאר אייער טעגליכען נעטראנק, ווייל אוואלטין איז העכסט־נארהאפטיג אין א ריכטיג באלאנסירטער פארם. עס איז די וויסענשאפטליכע קאנצענטרירונג פון דער נאטור'ס דריי בעסטע טאניק שפיזיין, פריש אייער, פעטע מילך, און צוקער בארלי מאלט.

פערזוירט רעגולאר אנשטאט נעוועליכע נעטראנקען, וועט אוואלטין אויפבויען אין אייך אן אין אייער פאמיליע א פרייוויללאזען רעזערוו פון ענערגיע און ווידערשטין בייצושטיין די ווינטערדיגע קראנקהייטען.

א קאפ פון הייסע אוואלטין אין בעט־צייט פארזיכערט א נעזונטען דערפרישענדען שלאף.

'OVALTINE'

דער טאניק שפיין נעטראנק

בויט אויף דעם מארק. נעריזען און קערפער

פארקויפט אין אלע גוטע סטארס אין 50c., 75c., $1.25 אין ספעציעלע $4.50 אמעריקען־סיזע טינס. וועדט איהר פערווירט ביי פאדע פאונטיינס.

A. WANDER LIMITED, LONDON, ENG. AND PETERBOROUGH, CAN.

דיי פיינסטע קוואליטעט פולע וואג געפאקט אין העלען אלומינום

"SALADA" TEA

"פריש פון די גערטנער"

דער מאסקאטשעוואנער אימיגראציע און קאלאניזאציע באריכט

(פארזעצונג פון פיידוש 4)

אלס דיעגסטען. יא, אפילו די ענגלישע סקאטישע און איריש־ע מיידלאך ווערען דא גיך אויס דיעגסט־מיידלאך.

מיט יאהרען צוריק פלעגט מען פארשריבען קלאנגען אין אירלאנד אז פאר דיעגסטען־מיידלאך איז מאנדע א גאלדענע לאנד. דא אין מאנדע, — פלעגט מען זאגען, — געפינען זיך מיוועגטער רייכע פארמער "בעטשלארס". וועלכע וואלטען ביי די אייגענאן סטאנציעס וועלן די צוי־גען קומען אן, און כאפען פיטש אויס די מיידלאך אן זיי האבען מיט זיי חתונה. דאס איז שוין א זאך פון דער פארגאנגענ־הייט. אבער די מיטגליידער פון דער פאר־מיטע זענען ווי עס ווייזט אויס "רושע־טעלליין" און האלטען פון "לויזים פוירסט".

די צוויטע טייל פון דער רעקאמע־נדאציע ווענען פאראייניגטע פאמיליעס, קלייגט עפעס אביסעל מאדנע ווען מען דערמאנט זיך וועגען דעם פערפראלען גע־וועג. וועלכער איז אננעזומען געווארען נאר דעם ווי די קאמיסיע איז שוין געווען פארטיג מיט אלערהע רעקאמענדאציעס.

מיר ווילען נעמען די נעקסטע דריי רעקאמענדאציעס צוזאמען.

(9) "וען די צייט וועט קומען, אין דער מיינונג פון דעם פרואוינציעלען ראט פאר אימיגראציע און קאלאניזאציע, ווען עס וועט זיין פלאץ פאר נאך אימיגרא־ציע אין מאנדע. דאן זאל מען נעבען דעם פרעפערענץ (אונטער פאסיגע באדי־נגיישען) וועגען צאל און באהאנדלונג), וועלכע האבען נאך קרובים אדער פרי־ענדס אין מאנדע, וואס קענען זיי העלפען אין זייערע ערשטע טעג אין דער נייער היים. אבער די מיטגלידער פון דער פארמער רייכע פארמער "בעטשלארס", וועלכע וואלטען ביי די קאמיסיע אין ווינטער־צייט אין פארמער, — פלעגט מען זאגען, — נעפינען זיך מיוועגטער רייכע פארמער "בעטשלארס", וועלכע וואלטען ביי די איינגענאן סטאנציעס וועגען די צוי־גען קומען אן, און כאפען פיטש אויס די מיידלאך אן זיי האבען מיט זיי חתונה. דאס איז שוין א זאך פון דער פארגאנגענ־הייט. אבער די מיטגלידער פון דער פאר־

חלואי וואלט דאס אמת געווען!

וואס מיינט די קאמיסיע מיט "דער־מוטיגען די פראיירינגונג"? מיינט עס בילינגערע בילעטען? ספעציעלע פרייווי־לעגיעס? סובסידירעם צו די קרובים וועל־כע וואוינען דא און ווילען זיי ארויבער־ברענגען?

איהר טענט זיין זיכער אז ניט!

זיי יעדערער וויסט איז דאך דורך דעם נעווען, וועלכער איז ארויסגעפאנגן אין קראפט לעצטען אויגוסט — פארבא־טען פאר א קאנאדער איינוואוינער ארויס־צוכרויגען זיין פאטער און מוטער, זייגע שוועסטער און ברידער, און אפילו זייגע קינדער. אויב זיי זענען איין טאג עלטער פון אכצען יאהר.

פון פעטערס, מומעס און שוועסטער־קינדער איז דאך שוין אפגערעדט!

אייך די קאמיסיע מיינט מיט דער רעקאמענדאציע, אז קיין שווערינקיטען זאלען ניט געלייגט ווערען אין וועג אין פארלויבנישע זאלען געגעבען ווערען פארן פרייען אימיגרירען פון קרובים פון אלע קאנאדער איינוואוינער. קומט זיי טאקע א יישר כוח! אבער איך האב שטארק מורא, אז מען וואלט אויסגעפי־נען, אויב מען זאל זיך שטארק נאכפרע־גען, אז זיי מיינען מיט דעם נאר אנגלא־זאקסישע פאמיליעס! . . .

מיר ווילען נעמען די נעקסטע דריי רעקאמענדאציעס צוזאמען.

(9) "וען די צייט וועט קומען, אין דער מיינונג פון דעם פרואוינציעלען ראט פאר אימיגראציע און קאלאניזאציע, ווען עס וועט זיין פלאץ פאר נאך אימיגרא־ציע אין מאנדע. דאן זאל מען נעבען דעם פרעפערענץ (אונטער פאסיגע באוא־רענישען וועגען צאל און באהאנדלונג), ערשטענס, צו די קאמיניגע פון אלט־באזעסענע פארמער. א קאפ שטייער זאל ארויפגעלייגט ווערען אויף יעדען אימי־גראנט, פון וועלכע עס זאל געשאפען ווע־רען א פארוויבעראנגס פאנד אנטקעגען דער בעגריכיט פון פאלען צו לאסט. דער קאפ שטייער זאל ניט ארויפגעלייגט ווע־רען אויף ענגלישע אימיגראנטען אויב די ענגלישע רעגירונג וועט זיך אונטערגע־מען בייציטשטיערען. צום פארוויבעראנגס־פאנד, אין דער עלבער פראפארציע ווי דער קאפ שטייער איז אנגערע אימי־גראנטען".

(10) "אטטערס פון פאמיליעס ווער־בע ווערען נאמינירט פון אימיגראציע גע־זעלשאפטען, זאל מען מענען אריינלאזען אויב דער אימיגראנט האט א מינימום קא־פיטאל פון $250.00 ביים אנקומען אין מאסקאטשעוואן, און קאן נאכקומען אלע אנווארענישען ווענען דעם קאפ שטייער פון פאראנטווארטליכקייט. אויסער נא־מינאציעס זאלען נאר דערלויבט ווערען וויינציעלע אימיגראנטס אין קאלאניזאציע ראט, אז עס איז שוין צוגעריכט ארבייט פון וואוינונגען פאר די אימיגראנטען".

(11) "אימיגראציע אגענטורען זאלען דערלויבט ווערען אריינצובראנגען אימי־גראנטען וועלכע ווילען דינגען לאנד אדער קויפען לאנד אויף אויסצוצאלונגען בתנאי, אז די אגענטור זאל זיין פאראנטווארטליך אז דער קאמיסיע ווען ניט פאלען צו לאסט אין די ערשטע פינף יאהר פון לאנד. אויסצוצאלונגען זאל מען ווען דער־לויבט צו באווענען אימיגראנטען אין פאר־נייע אימיגראנטען", אדער אויב עס זאלען נעווען לכל הפחות פארטראטען פון דעם פרואוינציעלען ראט פארטרעטער פון די ניט "פרעפערירטע" אימיגראנטען אין עלעמענטען».

נאך א זאך קאן מען אויסזעצען גע־גען די רעקאמענדאציעס וועגען דעם קאפ שטייער.

עס איז דאך א נעווען, וועלכער זאגט, אז דער אימיגראנט וועלכער פאלט צו לאסט אין די ערשטע פינף יאהר נאך זיין אנקומען אין לאנד, זאל דעפארטירט ווערען.

אוי, נעווען קאן ניט אדער וואלט

CITY OF TORONTO

טעקס בילס, 1931 נאטיס

צו פראפערטי אייגענטימער און אגענטען

פראפערטי אייגענטימער און אגענטען דערלויבט זיילען אז די טעקס ביים זייערע פאר די פארשידענע פראפערטיס. זאל צו זיי געשיקט ווערען צוזאמען אויף אין אדרעס. אדער ווערט האבען באקומען פראפערטיס נאכדעם ווי דער לעצטער אפסמענט איז פארענדיגט געווארען. זאלען אריינגעבען זייער פארלאנג ניט שפעטער ווי

פרייטאג פעברואר 20, 1931

GEO. WILSON

סיטי טרעזשורער.

לאיר הערצ ראטענבערג, כ.א.

באריסטער און סאליסיטאר

פרייוואטע געלט פאר ערשטע און צווייטע מארגידזשעס

מעסינגען אינטערעסטס

901 סטערלינג טאואר בילדינג, בעי און ריטשמאנד סטס.

טעל. עדלייד 4־0963 וואוינונג: קינגסדייל 7845.

איך האב געלט צו לייען אויף מאנעדושעס

ערשטע, צווייטע און דריטע

CHAS. COBLENS

(משארלס קאבלענס)

387A ספעדיינע עווענוע

טעלעפאן טריניטי 1831.

איך קויף אויך צווייטע מארטגיידזשעס

נעדענקט אלע!!

חזן סמאלניץ פארשטעהער פון "טאג" ארגאניזיער פון'ס אוועגט.

דער ערשטער גרעסטער אידישער

קינסטלער אוועגט

טאראנטא מיט'ן אנטייל פון אלע חזנים און בעסטע מיוזיקאליש־ליטעראריש־דראמאטישע קרעפטען וואס די אידישע טאראנטא פארמאג וועט פארקומען

מאנטאג 23־טן פעברואר

אין זאל פון בראנזוויק תלמוד תורה

באזארגט זיך באציטעגט מיט טיקעטס, ווייל די צאל פלעצער זענען באגרענעצט.

ביילעטען צו באקומען אין פאלגענדע ערטער: —

אין רעדאקציע פון "זשורנאל", 542 דאנדעס סטר. וועסט.

ביי חזן ב. וואלפוסקי, 62 בראנזוויק עוו.

ביי חזן א. בארקין, 50 בראנזוויק עוו.

ביי חזן עזיבא בארנשטיין, 108 מיידושאר סטר.

ביי חזן נתן סמאלניץ, 298 פאלמערסטאן עוו.

ביי מר. לעווינסאן 1218 בלור סטריט וועסט.

ביי מר. בערקאוויטש, 1197 סט. קלעיר וועסט.

אין חזן גלינ'ס דזשולערי סטאר, 758 דאנדעס וועסט.

אויפמערקזאם

קאול בלאוערס 25 דאלאר. נייע בלאוערס מיט ¼ אדער 1 האלב פאוער מאטאר.

1164 דאנדעס סטריט וועסט, לעבען אסיינמאן.

א איד מיט א קלארען קאפ

צווישען די פיעלע דאנקבארקייט, וואס די סיינגער־בריידער באקומען, פאר די קאנ־צא מעדיצינען, דעם קאנצאפשוס און קאנ־צא לויכטענס, איז די וואך אננעקומען א דאנק בריף, פון א קלײן שטערטעל אין אנטאריא, פון א כילד און שוחט, און ער שרייבט א גאנצען העברייאישען שיר. מיט א נעצאצטעט האנדשריפט, וועלכער מאנט זיך אן מיט די ווערטער:

מזמור לאחים זינגער.

ענגליש, אז דער איד האט א קלאר־ען קאפ, און אז אין די היינטיגע צייטען איז מען געפינט א איד, וואס האט נאך א קלארערע קאפ איז עס טאקי א ועלטענ־הייט.

די פערצענטע רעקאמענדאציע דער־קלייבט די העכסטע שטופע, אדער בע־סער געזאגט, די נידערינסטע שטופע, פון אומפארשחמטער, אומווישענשאפטליכער פרוויזיענע און פראטעקציע.

אלע רעקאמענדאציעס, אלע נעזונעזע וועלכע ווערען ספעציעל רעקאמענדירט פון דער קאמיסיע כדאי צו נעווען נעזונט, זענען "אין דעם בעסטען אינטערעס פון דער פראווינץ" — זאלען ניט זיין נייטיג נעזונט ברויטיש אימיגראנטען.

אייב שפאדטישע עלעמענטען זענען שעדליך פאר קאנאדע, זענען דאך ברוי־טיש שטאדטישע עלעמענטען אויך שעד־ליך!

אויב ציוויליזירט אומדערפארענע בריינ־ען ארבייטסלאזיגקייט!

אויב ניט־פארהיראטע פארם ארבייט־טער זענען ניט ווינשנסווערט זענען דאך ברויטישע אומפארהיראטע פארם ארבייטער אויך אומווינשנסווערט! אויב אימיגראנטען אן קאפיטאל זענען־עפער־לויך!

אבער נין! ברויטישע אימיגראנטען זענען "עמעפטטען". פטור פון אלע ענגלישע "פערמיט". איו"ן סמך פון דעם אימיגראציע נעזעצען! זיי, מענען!

אומעטיג ווי א פארשפארטער פויגעל

דראג־סטימולאנטען שטערען דער שענהייט'ס בליאונג

מיאום איז מען, א צוקראבען פנים. טענגין אן קאפען (וואס מען נעפינט אין שפיי־נעטראנקען) גנב'ענען אויך דער שענהייט'ס בליאונג. זיי סטימולירען פאלש דעם נערוון־סיסטעם. אינפארמיידלעך מוז קומען די רעאקציע. די נערוון־ווערען מיעד דורך אינער־סטימו־לירונג. איר זייט האלב קראנק, לעבענסלאנ, און אומעטיג!

פרובירט פאסטום. מיליאנען טרינקען עס פאר בעסערען גזונט, בעסע רען שלאף, רוהיגע נערוון. געשמאק, ציפרידענשטעלענד, עקאנאמיש. נעמאכט אויפענבליקליך אין א קאפ צום קאסט פון אהם א האלבען סענט.

90 קאפ אין א 50 סענט טין. אדער עס איז פארען א פאסטום סירייעל, וואס ווערט נעמאכט דורך קא־כען. אדער דורך פערקולייטען 20 מינוט.

Postum

קלוגע מזטערם וויסען

פילע קינדער האבען ניט ליעב דעם טעם פון מילך. זיי האבען ליב צו טרינקען דעם זעלבען נעטראנק ווי זייערע עלטערן. עס איז גוט פאר זיי צו האבען א היימען טרונק. מאכט אינסטענט פאסטום אום־ - פאר זיי נוצענדיג חייסע מילך. (ניט נעקאכטע) אנשטאט זאפארט גלייבען דעם טעם.

* * *

פרייער אפער

פרובירט פאסטום פאר 30 טעג. מיר ווילען אייך אנפאנגען אויף אייער פראבע דורך נעבען אייך אומזוסט. שרייבט דזשענעראל פוד לימיטעד, סטעלינג טאואר, טארנטא 2, אנטאריא.

THE HEBREW JOURNAL
דער אידישער זשורנאל
THE HEBREW JOURNAL
PUBLISHED BY
JOURNAL PRESS, LIMITED
The Only Daily Jewish Newspaper in the Province of Ontario
542 DUNDAS ST. WEST. Telephone Trinity 6830-6831
M. Clavir, Pres. and Gen. Mgr.
Subscription Rates: $6 PER YEAR $3.50 SIX MONTHS
Entered as Second Class Mail Matter at C. P. O., Toronto, January 22nd, 1913
Single Copy—3 cents

מצות און די מערב-קאנאדער פארמערס

האָ. ראָבערט זויר, דער פעדעראלער אגריקולטור מיניסטער איז לעצטע וואך געווען אין וויניפעג. אין זיינעדיג דאָרטען האָט ער גהאלטן א צאל קאנפערענצען מיט אידישע געשעפטסלייט זועגען דעם פּראָבלעם צו אנטוויקלען אין קאנאדא א גרויסע מצה-אינדוסטריע.

אויבענאויף זעט עס אויס נאכן קאמיש זעלן מען תּורה אז א גוי, און דערצו נאָך אזעלכער וואָס שפּילט איצט אזא וויכטיגע ראָלע אינ'ס קאנאדער עפענטליכען אין פּאליטישען לעבען. אינטערעסירט זיך אזוי צי אנטוויקלען א בריוסע מצה-אינדוסטריע. אָבער ווען מען באגרייפט טיפער די זאך, זעט מען אז עס איז גארנים קאמיש.

עס איז אויסגערעכענט געוואָרען אז אין פארזוך פון דעם פארגאנגענעם יאר אליין האָט מען אימפארטירט פון די פאראיניגטע שטאָטען יאר פאר אזעלכע מצה מען קיין אפּוסטן-פלאָן. דער וויניפּעגער מעיאר איז אזוי געפאלען אויפ'ן פּלאן צו העלפען די ראיניגטע מערב-קאנאדער פארמערס וועמענס וויזיע ליגט איצט אין די עלעוויי-מאָרס אינדוסטריע. זעלבע וואָס זיי האָבן אימפארטירט פאר אזעלכע מצה פאר דעם יאָר אפּוסטן-פּלאן. דער וויניפּעגער מעיאר איז אזוי געפאלען אויפ'ן פּלאן צו העלפען די ראיניגטע מערב-קאנאדער פארמערס וועמענס וויזיע ליגט איצט אין די עלעוויי-מאָרס אין די אינדוסטריע. אזוי ווי עס איז נאָר אן אויסנאם אין דער גאנצער קאנאדער אינדוסטריע, אזוי איז אויך דער מצה-אינדוסטריע.

דערווייסען מיר זיך אויך אז אין וויניפּעג וועלן שוין איצט געבויט א מצה-פאברוק פאר 100 טויזענט דאלאר. אין די רעגירונג פלאנט אויך צו דערמוטיגען אונזער אינדוסטריע. דער אגריקולטור מיניסטער זאָל האָבען צוגעמאכט, אז די דאזיגע מצה-פּראָגע וועט אויפגענומען ווערען פון פּראָמעניר. עס איז אָבער נישט אזוי שנעל צו די רעגירונג וועט דער עפענט וועלן. ער האָט פארזיכערט אז די רעגירונג וועט אלץ טון וואס מען קען אויף צו העלפען די אמעריקאנער מצה-פּראָדוקטען. אָבער מיט דעם צו דער מוטיגען די קאנאדער אידען צו קויפען זייערע מצה-פּראָדוקטען בלויז פון קאנאדער פירמעס און נישט פון אמעריקאנער.

מיט יאָרען צורוק האָט קאנאדע יא געהאט א טאריף-אָפּצאל פון 15 פּראָצענט אויף אמעריקאנער מצה-פּראָדוקטען. אָבער שפּעטער איז דער טאריף אראָנטערגעוואָרפן געוואָרען. און אפּט-וועט א טאריף וואָרער אראָפּ-געלייגט וועלן — און דוקא א גאנץ הויכער.

עס וויזיט אלזא אויס, אז די רעגירונג האָט זיך נאָכגעגעבן צו מען צו דורכפירן די זאך. נישט נאָר דערפאר ווייל זי ווייל דוקא באאורגען די קאנאדער אידען מיט אויסגעצייכנטע מצות. נאָר ווייל זי ווייל דורך דעם העלפען אירע רוראל-ירטע פארמערס. נעווייס ווערען די פארמערס באדיינעדע געהאלפּ פּון וועלכע אויף נעהאלפען ווערען. אזוי ווערט אויסגערעכענט אז א בריוסע מצה-אינדוסטריע זאָל אזוי ווי מען באגרייפט טיפער די זאך. זעט מען אז עס איז גארנים קאמיש.

עס איז אויסגערעכענט געוואָרען אז אין פארזוך פון דעם פארגאנגענעם יאר אליין האָט מען אימפארטירט פון די פאראיניגטע שטאָטען מצה פאר דעם פּריוואטען פּראָפיט. דער וויניפּעגער מעיאר איז אלזא געפאלען אויפ'ן פּלאן צו העלפען די ראיניגטע מערב-קאנאדער פארמערס אין זייער נויט. אָבער ווען מען באגרייפט טיפער די זאך, זעט מען אז עס איז גארנים קאמיש.

עס איז אויסגערעכענט געוואָרען אז אין פארזוך פון דעם פארגאנגענעם יאר אליין האָט מען אימפארטירט פון די פאראיניגטע שטאָטען מצה פאר דעם פּריוואטען פּראָפיט. דער וויניפּעגער מעיאר איז אלזא געפאלען אויפ'ן פּלאן צו העלפען די ראיניגטע מערב-קאנאדער פארמערס אין זייער נויט. אָבער ווען מען באגרייפט טיפער די זאך, זעט מען אז עס איז גארנים קאמיש.

אויבענאויף זעט עס אויס נאכן קאמיש זעלן מען תּורה אז א גוי, און דערצו נאָך אזעלכער וואָס שפּילט איצט אזא וויכטיגע ראָלע אינ'ס קאנאדער עפענטליכען לעבען, אינטערעסירט זיך אזוי צי אנטוויקלען א בריוסע מצה-אינדוסטריע. אָבער ווען מען באגרייפט טיפער די זאך, זעט מען אז עס איז גארנים קאמיש.

שלום וועדטער און מלחמה מעשים

פון אין זיינ האלט מען אין אירָאפּע אין אירן רייזידן אין דיסקוסיעס ווערען אנטוואָרטעט. און פון דער אנדער זיינ גייט אן די קאנקורענץ פון לענדער, וועלכע זוכען זיך אינע די אנדערע אינדערצושטיגען אין זייערע מיליטערישע אויסשטאָטונגען. אָב וויי נאָר נישט שפּילט אויך אין דעם אלעמען א גרויסע ראָלע דער פּראָפּעגאנדע. אין אויב מען רעדט אין פּאָליטישע קרייזען פון אירָאפּע, אזוי ווי אין פּאָריז, לאָנדאָן, בערלין, ראָם, וואָשינגטאָן, אדער אפילו אין מאָסקווע, זעט מען קלאָר אז אלע פּאָליטישע פּראָבלעמען ווערען באהאנדלט פון דעם שטאנדפּונקט פון דעם וועלכער פון די פארשידענע פּאָליטישע פּארטייען וועט אין דער נאָענטער צוקונפט אין דער מדינה הנמשל אן דער מאכט זיין. אזוי ווי עס איז אלגעמיין באקאנט, איז אין פראנקרייך אן אויסגעשפּראָכענע לינקע רעגירונג אין מאכט, וועלכע איז אויפגעבויט אויף א קאָאליציע פון פארשידענע לינקע פּארטייען, אזוי ווי דער סאָציאליסטישער פּארטיי, דער רעדיקאל-סאָציאליסטישער פּארטיי, דער רעדיקאל-סאָציאליסטישער פּארטיי, דער רעדיקאל-

לאמיר זיך ענטוואפנעז אויב מיר ווילען ניט אז די וועלט זאל אונטערגעהן ווארענט ענגלישער מיניסטער

וואס מען קען לערנען פון די לאנדאנער מיליטעריסטישע מאנעווערס.

פון מ. קאטץ

שוין א הינשע צייט ווי עס איז אין אזעלכע לופט־שיפען אריסלאזען גיפטיגע גאזען.

אין שריבערייַ וועגען ענטוואפענונג, טהיילווייז האָט מען נערענקט אז די אור־זאכע דערפון איז דער אומשטאנד, וואָס די מלוכות פון מדינות זיינען אזוי פאר־נומען מיט דעם עקאָנאָמישען פראבלעם, אומצומאָל אזא דעפרעסיע, אזא ארבייטס־לאָזיגקייט, האָט די דאָזיגע עקאָנאָמישע פראגע פארשלונגען אלע אנדערע. אויף עפענטליכע פראזאמלונגען, אין דער פרעס ווערט אלעס אנדערש פארדונקעלט און די הויפט אויפמערקזאמקייט ציהט אויף זיך די עקאָנאָמישע סיטואציע.

טהיילווייז האָט מען אויך נערעכענט, אז מאָקע אָט די עקאָנאָמישע סיטואציע וועט מוזען פאראורזאכען מלחמה. און ווי באלד אז יערע מדינה האָט מורא פאר א קריעג, וואָס מוז קומען, האָט אָט דער שרעק, וואָס שוועבט איבער די קעפ וועגען א מלחמה, וואָס מוז קומען גוי א פאטאל־לע, אונפארמיידליכע ערשיינונג גענערא־לט דערצו, מען זאָל אויפהערן רייַדען וועגען עכטוואפענונג. וואראום אויב מלחמה מוז קומען, וועלכע קומט אכט א וואר־נונג דוקא פון ענגלאנד, אין הערט מען זיך צו צו דער וואר־נונג, וועלכע קומט פון דעם ענגלישען אויסלענדישן מיניסטער. אר־טור הענדערסאן, וועלכע שטופט אפילו די אינטערנאציאנאלע סכסופים. פאר אונז איז דאָס אן אפאמאך וואָס מיינט אז עס זיינען פארהאנדלונגען צווישן פארשיידענע לענדער, אבער אין וועלט פון היינט, וואו אלע פעלקער זיך באוואפענען, איז דאָס אן אפאמאך וואָס מיינט גאָרנישט. אין דער וועלט פון היינט, וואו אלע פעלקער זיך באוואפענען, איז דאָס אן אפאמאך וואָס מיינט גאָרנישט. אין דער וועלט פון היינט, וואו אלע פעלקער זיך באוואפענען, איז דאָס אן אפאמאך וואָס מיינט גאָרנישט.

"יעדעס יאָהר מאכען אונזערע מיליטעריסטישע לופט־שיפען מאנעווערס איבער לאָנדאָן. האָט עמיצער ווען א טראכט גע־טאן וואָס די דאָזיגע מאנעווערס בעריי־טען ? זיי ברעדיטען אז אונזער שטאָב, ווי אלע אנדערע שטאבען, ערווארט אינט אז די נעקסטע מלחמה וועט באשטעהן אין אטאקעס אויף די גרויסע צענטערען פון אינדוסטריע און אויף דער ציווילער באפעלקערונג.

"אומזיסט וועלען זיין אונזערע פראָ־טעקטען, אז אזא קריעגס־פיהרונג איז אן אינטערנאציאנאלער פארברעכען. מיר האָ־בען שוין געזען גענוג געלערנט, אז עס איז ניט אין אונזערע כחות צו הומאניזירען מאָ־דערנע קריעגס־פיהרונג, אפילו מאָל ברעכט אויס מלחמה, איז ניטא קיין מענש און קיין רעגיערונג, וועלכע זאָלען זיך מאָגען קאָנטראלירען.

עס איז נאָר קיין שום ספק ניטא, אז אויב עס וועט פאסירען א מלחמה וועט זי מיינען אזא פארניכטונג פון לעבען און אין אזא מאָס וויי א טראכט גע־וואָר, אז דער וועלט וועט זיך צו צו דער וואראנונג, וועלכע קומט פון דעם ענגלישען אויסלענדישן מיניסטער. אר־טור הענדערסאָן, וועלכער פישט אפריכהיט האָט מען נערענקט אז די אור־זאכע דערפון איז דער אומשטאנד, וואָס די מלוכות פון מדינות זיינען אזוי פאר־נומען מיט דעם עקאָנאָמישען פראבלעם. אומצומאָל אזא דעפרעסיע, אזא ארבייטס־לאָזיגקייט, האָט די דאָזיגע עקאָנאָמישע פראגע פארשלונגען אלע אנדערע. אויף עפענטליכע פראזאמלונגען, אין דער פרעס ווערט אלעס אנדערש פארדונקעלט און די הויפט אויפמערקזאמקייט ציהט אויף זיך די עקאָנאָמישע סיטואציע.

טהיילווייז האָט מען אויך נערעכענט, אז מאָקע אָט די עקאָנאָמישע סיטואציע, וועט מוזען פאראורזאכען מלחמה. און ווי באלד אז יערע מדינה האָט מורא פאר א קריעג, וואָס מוז קומען, האָט אָט דער שרעק, וואָס שוועבט איבער די קעפ וועגען א מלחמה, וואָס מוז קומען גוי א פאטאל־לע, אונפארמיידליכע ערשיינונג נעבראכט דערצו, מען זאָל אויפהערן רייַדען וועגען עכטוואפענונג. וואראום אויב מלחמה מוז קומען, וועלכע קומט אכט א וואר־נונג דוקא פון ענגלאנד, אין הערט מען זיך צו צו דער וואראנונג, וועלכע קומט פון דעם ענגלישען אויסלענדישן מיניסטער. אר־טור הענדערסאָן, וועלכער פישט אפריכהיט האָט מען נערענקט אז די אור־זאכע דערפון איז דער אומשטאנד, וואָס די מלוכות פון מדינות זיינען אזוי פאר־נומען מיט דעם עקאָנאָמישען פראבלעם. אומצומאָל אזא דעפרעסיע, אזא ארבייטס־לאָזיגקייט, האָט די דאָזיגע עקאָנאָמישע פראגע פארשלונגען אלע אנדערע. אויף עפענטליכע פראזאמלונגען, אין דער פרעס ווערט אלעס אנדערש פארדונקעלט און די הויפט אויפמערקזאמקייט ציהט זיך די עקאָנאָמישע סיטואציע.

טהיילווייז האָט מען נערענקט אז מאָקע אָט די עקאָנאָמישע סיטואציע, וועט מוזען פאראורזאכען מלחמה. און ווי באלד אז יערע מדינה האָט מורא פאר א קריעג, וואָס מוז קומען, האָט אָט דער שרעק, וואָס שוועבט איבער די קעפ וועגען א מלחמה, וואָס מוז קומען גוי א פאטאל־לע, אונפארמיידליכע ערשיינונג נעבראכט דערצו, מען זאָל אויפהערן רייַדען וועגען עכטוואפענונג. וואראום אויב מלחמה מוז קומען, וועלכע קומט אכט א וואר־נונג דוקא פון ענגלאנד, אין הערט מען זיך צו צו דער וואראנונג, וועלכע קומט פון דעם ענגלישען אויסלענדישן מיניסטער. אר־טור הענדערסאָן, וועלכער פישט אפריכהיט האָט מען נערענקט אז די אור־זאכע דערפון איז דער אומשטאנד, וואָס די מלוכות פון מדינות זיינען אזוי פאר־נומען מיט דעם עקאָנאָמישען פראבלעם. אומצומאָל אזא דעפרעסיע, אזא ארבייטס־לאָזיגקייט, האָט די דאָזיגע עקאָנאָמישע פראגע פארשלונגען אלע אנדערע. אויף עפענטליכע פראזאמלונגען, אין דער פרעס ווערט אלעס אנדערש פארדונקעלט און די הויפט אויפמערקזאמקייט ציהט זיך די עקאָנאָמישע סיטואציע.

איז זיך די עקאָנאָמישע סיטואציע, וועט מוזען פאראורזאכען מלחמה. און ווי באלד אז יערע מדינה האָט מורא פאר א קריעג, וואָס מוז קומען, האָט אָט דער שרעק, וואָס שוועבט איבער די קעפ וועגען א מלחמה, וואָס מוז קומען גוי א פאטאל־לע, אונפארמיידליכע ערשיינונג נעבראכט דערצו, מען זאָל אויפהערן רייַדען וועגען עכטוואפענונג. וואראום אויב מלחמה מוז קומען, וועלכע קומט אכט א וואר־נונג דוקא פון ענגלאנד, אין הערט מען זיך צו צו דער וואראנונג, וועלכע קומט פון דעם ענגלישען אויסלענדישן מיניסטער. אר־טור הענדערסאָן, וועלכער פישט אפריכהיט האָט מען נערענקט אז די אור־זאכע דערפון איז דער אומשטאנד, וואָס די מלוכות פון מדינות זיינען אזוי פאר־נומען מיט דעם עקאָנאָמישען פראבלעם. אומצומאָל אזא דעפרעסיע, אזא ארבייטס־לאָזיגקייט, האָט די דאָזיגע עקאָנאָמישע פראגע פארשלונגען אלע אנדערע. אויף עפענטליכע פראזאמלונגען, אין דער פרעס ווערט אלעס אנדערש פארדונקעלט און די הויפט אויפמערקזאמקייט ציהט זיך די עקאָנאָמישע סיטואציע.

דער אידישער קאמפאזיטאר יוסף רומשינסקי איז 50 יאהר אלט געווארען

יוסף רומשינסקי'ס ווירקונג פאָרן אידישען טעאטער און פאר חזנות אין אמעריקע. — אייניגע וועלטער וועגען יוסף רומשינסקי דעם מענש און קינסטלער.

פון יעקב קרישענבוים

יוסף רומשינסקי, דער לאנגיעהריגער פיהרער, — און גלעזענצעדער פיהרער פון דער אידישער אפערעטע, איז די טעג 50 יאהר אלט געווארען. ער וואס איידעלע אוים די אידישע גענינה, ער וואָס נעהמט פאלקס־טעאטער אן גיט אין זיי ארבין אזוי פיעל־פאליער, אזוי פיעל חן, אז ממש איהר דאוועדט זיינע ליעדער, — אט דער דאזיגער קאמפאזיטאר, וואָס האָט ארויסגעבראכט א גייע וועגנדוג אין דער אידישער אפערעטע, איז ערשט 50 יאהר אלט, אן אונז האט זיך תמיד גע־רוכט, אז פון איהם ווענט ארויס דער צוויי טויזענט יעהריגער גלות פון זיין פאלק.

מיר זענען זיך מורה, אז מיר קענען דערווייל ניט אזא מין אידישען קריטי־קער, וואָס זאָל קענען אריינדרינגען אזוי טיעף אין די סודות פון זיין שאפען, אז מיר זאָלען קלאָהר קענען זעהען יוסף רומ־שינסקי דעם דיריגענט, דעם מוזיקער דעם קאמפאָזיטאר אָט אונז. מיר רוכט זיך, אז עס לעבט צו נאָהענט פיט אונז, אזן צווישען אונז, אז מיר זאָלען איהם קענען גענוי אפשעצען.

ביי זיי, ביי די קריסטען, איז עס אויך ניט אנדערש. — אט האט נעמוזט קומען פראנץ ווערפעל אזן אנשרייבען א ווערק אביבר ווערדי. — איהר זעהט, אט דאָס איז דער גרויסער פאָלק, מיר באזיגען פרעמדע. בעת איינער אין מיר. אין די לעצטע יאהרען איז אזא פיהל אין דער דייטשער שפראך געשאפען געווא־רען א קאנצע ליטעראטור פון דייטשי־שער שריפטשטעלער וועגען קריסטליכע קינסטלער. אזא שרייבט אזא עמיל לודוויג האט אפגעשעצט נעמהען, נאפא־לעאָן אזן ביסמארק".

פראנץ ווערפעל, וועלכער איז איצט איינער פון די פראמינענטסטע דייטשע שרייבשטעלער, האָט אנגעשריבען א בוך איבער דעם אימאָליסישן קאָמפאָזיטאר ווערדי. — אוגז האט זיך אויסגעזויגן, אז מיר האבען שוין אלעס נעווא־סט וועדי". מיר האבען נעווא־סט, אז דער דאזיגער קאָמפאָזיטאר, וואָס האָט אריינגעבראכט א גייע וועגנדוג אין דער אידישער אפערעטע, איז ערשט 50 יאהר אלט, אן אונז האט זיך תמיד גע־רוכט, אז פון איהם ווענט ארויס דער צוויי טויזענט יעהריגער גלות פון זיין פאלק.

מיר זענען זיך מורה, אז מיר קענען דערווייל ניט אזא מין אידישען קריטי־קער, וואָס זאָל קענען אריינדרינגען אזוי טיעף אין די סודות פון זיין שאפען, אז מיר זאָלען קלאָהר קענען זעהען יוסף רומ־שינסקי דעם דיריגענט, דעם מוזיקער דעם קאמפאָזיטאר אָט אונז. מיר רוכט זיך, אז עס לעבט צו נאָהענט פיט אונז, אזן צווישען אונז, אז מיר זאָלען איהם קענען גענוי אפשעצען.

ביי זיי, ביי די קריסטען, איז עס אויך ניט אנדערש. — אט האט נעמוזט קומען פראנץ ווערפעל אזן אנשרייבען א ווערק אביבר ווערדי. — איהר זעהט, אט דאָס איז דער גרויסער פאָלק, מיר באזיגען פרעמדע. בעת איינער אין מיר. אין די לעצטע יאהרען איז אזא פיהל אין דער דייטשער שפראך געשאפען געווא־רען א קאנצע ליטעראטור פון דייטשי־שער שריפטשטעלער וועגען קריסטליכע קינסטלער. אזא שרייבט אזא עמיל לודוויג האט אפגעשעצט נעמהען, נאפא־לעאָן אזן ביסמארק".

יוסף רומשינסקי, דער לאנגיעהריגער פיהרער, — אזן גלעזענצעדער פיהרער פון דער אידישער אפערעטע, איז די טעג 50 יאהר אלט געווארען. ער וואס איידעלע אוים די אידישע גענינה, ער וואָס נעהמט פאלקס־טעאטער אן גיט אין זיי ארבין אזוי פיעל־פאליער, אזוי פיעל חן, אז ממש איהר דאוועדט זיינע ליעדער, — אט דער דאזיגער קאמפא

THE HEBREW JOURNAL.
דער אידישער זשורנאל
THE HEBREW JOURNAL
PUBLISHED BY
JOURNAL PRESS, LIMITED
The Only Daily Jewish Newspaper in the Province of Ontario
542 DUNDAS ST. WEST. Telephone Trinity 6830-6831
M. Clavir, Pres. and Gen. Mgr.
Subscription Rates: $6 PER YEAR $3.50 SIX MONTHS
Entered as Second Class Mail Matter at C. P. O., Toronto, January 22nd, 1913
Single Copy—3 cents

מצות און די מערב-קאנאדער פארמערס

האנ. ראבערט זויר, דער פעדעראלער אגריקולטור מיניסטער איז לעצטע וואך געווען אין וויניפעג, און זייערע דארטען האט ער געהאט א צאל קאנפערענצן מיט אידישע געשעפטסלייט וועגען דעם פראן צו אנטוויקלען אין קאנאדא א גרויסע מצה-אינדוסטריע.

אויבנאויף זעט עס אויס גאנץ קאמיש זעלן מען הערט אז א גוי, און דערצו נאך אזעלכער וואס שפילט איצט אזא וויכטיגע ראליע אינ'ם קאנאדער עפעניטליכען אין פאליטישען לעבען. אינטערעסירט זיך אזוי צי אנטוויקלען א בריטיש מצה-אינדוסטריע. אבער וועלן מען באגריפן טיפער די זאך. זעט מען אז עס איז גארנים קאמיש.

עס איז אויסגערעכענט געווארען אז אין פארגאנג פון דעם פארגאנגענעם יאר איליין האט מען אימפארטירט פון די פאראיינגטע שטאטען מצה אין ערך פון א האלבען מיליאן בושעל ווייץ.

אין אין דער ציים וועלן אזוי פיעל בישעל ווייץ (אין מצה-פראדוקטען) איז אהער אימפארטירט געווארען פון די פאראיינגטע שטאטען לויגען דער־ווייל די עלעוויישאָרס איבערגעפאקט מיט האלב־ציפוילטען ווייץ, ווייל עס איז נימא פאר דעם קיין אפזאץ־פראץ. דער ווינטפענער מעיאר איז אזוא געפאלען אויפ'ן פראן צו הערפען די ראזינירטע מערב־קאנאדער פארמערס וועמענס ווייץ ליגט איצט אין די עלעוויישאָרס און עס פוילט, דורך אנטוויק־לען אין קאנאדע גופא די מצה־אינדוסטריע.

דערווייסען מיר זיך אויך אז אין וויניפעג וועלט שוין איצט געבויט א מצה־פאבריק פאר 100 מיליאנען דאלאר. אין די רעגיערונג פלאנט אויך צו דערמוטיגען אזעלכע פאבריקען אין מזרח קאנאדע. דער אגריקולטור־ מיניסטער זאל האבען צופרידענהייט, אז די דאזיגע מצה־פראגע וועט אויפגענו־ מען ווערען אין פארלאמענט אזוי שנעל וויי די קומענדע סעסיע. וועט דער־ עפענט ווערען. ער האט פארזיכערט אז די רעגיערונג וועט ארויספיליגען א היכן אפצאל אויף די אמעריקאנער מצה־פראדוקטען. כדי מיט דעם צו דער־ מוטיגען די קאנאדער אידען צו קויפען זייערע מצה־פראדוקטען בלויז פון קאנאדער פירמעס און נים פון אמעריקאנער.

מיט יארען צורוק האט קאנאדע יא געהאט א טאריף־אפצאל פון 15 פראצענט אויף אמעריקאנער מצה־פראדוקטען. אבער שפעטער איז דער טאריף ארונטערגעגומען געווארען. און איצט וועט א טאריף ווי ער איז ארויס־ געלייגט ווערען — אין דוקא א גאנץ הויבער.

עס וויינט, אלזא איס, אז די רעגיערונג האט זיך גאנץ ערנסט גענו־ מען צו דורכפירען די זאך־ניט אזוי דערפאר וויל זי זיך דוקא באארבעטן א קאנאדער אידען מיט אינעיגע מצות. נאר וויל זי זיך דורך דעם העלפען אירע רואינירטע פארמערס. געווים וועלען די פארמערס באדיינט ענד געהאלט פון וועלכע זיי וועלען קויפען מצות. אין עס וועלען אויך גהאלפען ווערען די שלעכ־ טע־דערדער וועלכע וועלען קריגען באלדיג באשעפטיגונג אין די נייע מצה־פאבריקן.

שלום ווערטער און מלחמה מעשים

פון איין זייט האלט מען אין איראפע אין רייזדן אן דיסקו־ מירען וועגען אנטוואפנונג. אין פון דער אנדער זייט גייט עס די קאנקורענץ פון לעצטער. וועלכע זוכען זיך איינע די אנדערע אויבערצושטיגען אין זיי־ ערע מיליטעריש אויסשטאטונגען. אט ווי נאר גיט וועגען. פון די וועלט־ מעשים איז א ווייטער שפרונג. אין איס מען רעדט אפילו וועגען דער וויכטיגקייט זיך צו אנטוואפענען. האלט מען אבער פונדעסטוויניגען שטארק פון דעם כלל. אז עס איז אלץ בעסער צו האבען א גרויסע אדמי־ שטארקע פלאטע. ווי עס גיט צו האבען.

אין דעם דאזיגען פלל זוכט מען דורכצופירען אין לעבען אויף ווי וויים מעגליך. דער פירוש לעפעלט. אין עך גילט אלס גוטער תירוץ מיט וועלכען צו רעכטפערטיגען, אי פאר זיך אין אי פאר פרעמדע דאס וואס מען טוענגען צו מלחמות.

אט הערען מיר, אז די ענגלישע רעגיערונג באאבזיכטיגט דורכצו־ פירען א פראגראם פון קריעגס־שיף בויי. וואס זי האט פריער ניט געהאט בדעה. נאך דער פלאטע־ערען וואס איז פארגיגן יאר אפגעהאלטען געווארען אין ענגלאנד. איז מען דארט צוגוען צופרידען צו קאנען מאכען א חיבשען שטריך אין דעם מיליטעריש־ען בודזשעט. עס איז דאמאלס דער־ קלערט געווארען אז ווייזען צו בייטשע א גרויסע לעניערי. אי פאר אי פאר פרעמדע דאס וואס מען טוט אין אנטוואפענונג. אין איך זאגען אז אלזא ווי וויים עס איז פון קריעגס־שיפען לויט די פרויערדיגע פלעניר וואס זי האט פאר דעם געהאט אנגענומען.

דאס איז אבער אלץ נישט נאך דער פלאטע־קאנפערענץ. אין דער לויפ האבען זיך דאמאלס געהאט געטראגען אנדערע שטימונגען. האלט אבער די שטימונג אין אינטערנאציאנאלע קרייזען זיך נעבויטען. ווי באי וואוסט האבען סיי שראנקרייך אין סיי אימאליע אויפגענומען די באשלוסען פון דער פלאטע־ קאנפערענץ מיט גרויסע "הצלחה־אצייכען". זיי זענען פון דער פלאטע־ קאנפערענץ מיט די געפאטע באשלוסען אין פריינציפ. אבער ניט מער. אין דער פראקטיק האבען זיי זיך געהאט מיבערגעלאזט צום האנדלען לויט די אייגענע אינטערעסען זעלבע זיי עס דיקטירען.

אין אזוי איז דאס געווען. בייזפל לענגער זענען אינגלאנדס צייט־ שריפטען צוזיכערן זיך די מיליטאריסטישע קאנקורענץ אין דאס בויען פון קריעגס־שיפען וואס איז א רעזולטאט פון דער דאזיגער קאנפ־ רענץ. אבער דער אפמאך גהאט אויס, אין די אפנגעשטעלטע קאנקורענץ וועט צוזיכער זיי איצט ווידער אויפגענומען ווערען. אזוי ווערט אבערגע־ גאנגען. אין דאס האט אין ענגלאנד דער באוועגונג פאר אנטוואפנונג צוגענומען א שטארק פונדעסטוויניגען זיך צו קאנען מאכען א חיבשען שטריך אין דעם מיליטעריש־ען בודזשעט. עס איז דאמאלס דער־ קלערט געווארען אז ווייזען צו בייטשע א גרויסע לעניערי. אי פאר אי פאר פרעמדע דאס וואס מען טוט אין אנטוואפענונג. אין איך זאגען אז אלזא ווי וויים עס איז פון קריעגס־שיפען לויט די פרויערדיגע פלעניר וואס זי האט פאר דעם גהאט אנגענומען.

דאס איז אבער אלץ נישט נאך דער פלאטע־קאנפערענץ. אין דער לויפ האבען זיך דאמאלס געהאט געטראגען אנדערע שטימונגען. האלט אבער די שטימונג אין אינטערנאציאנאלע קרייזען זיך געביטען. ווי באי וואוסט האבען סיי פראנקרייך אין סיי אימאליע אויפגענומען די באשלוסען פון דער פלאטע־קאנפערענץ מיט גרויסע "הצלחה־אצייכען". זיי זענען פון דער פלאטע־ קאנפערענץ מיט די געפאטע באשלוסען אין פריינציפ. אבער ניט מער. אין דער פראקטיק האבען זיי זיך געהאט מיבערגעלאזט צום האנדלען לויט די אייגענע אינטערעסען זעלבע זיי עס דיקטירען.

אין אזוי איז דאס געווען. בייזפל לענגער זענען אינגלאנדס צייט־ שריפטען צוזיכערן זיך די מיליטאריסטישע קאנקורענץ אין דאס בויען פון קריעגס־שיפען וואס איז א רעזולטאט פון דער דאזיגער קאנקו־ רענץ. אבער דער אפמאך גהאט אויס, אין די אפנגעשטעלטע קאנקורענץ וועט צוזיכער זיי איצט ווידער אויפגענומען ווערען. אזוי ווערט אבערגע־ גאנגען. אין דאס האט אין ענגלאנד דער באוועגונג פאר אנטוואפנונג צוגענומען א שטארק פונדעסטוויניגען זיך צו קאנען מאכען א חיבשען שטריך אין דעם מיליטעריש־ען בודזשעט. עס איז דאמאלס דער־ קלערט געווארען אז ווייזען צו בייטשע א גרויסע לעניערי. אי פאר אי פאר פרעמדע דאס וואס מען טוט אין אנטוואפענונג. אין איך זאגען אז אלזא ווי וויים עס איז פון קריעגס־שיפען לויט די פרויערדיגע פלעניר וואס זי האט פאר דעם גהאט אנגענומען.

דאס איז אבער אלץ נישט נאך דער פלאטע־קאנפערענץ. אין דער לויפ האבען זיך דאמאלס געהאט געטראגען אנדערע שטימונגען. האלט אבער די שטימונג אין אינטערנאציאנאלע קרייזען זיך געביטען. ווי באי וואוסט האבען סיי פראנקרייך אין סיי אימאליע אויפגענומען די באשלוסען פון דער פלאטע־ קאנפערענץ מיט גרויסע "הצלחה־אצייכען". זיי זענען פון דער פלאטע־ קאנפערענץ מיט די געפאטע באשלוסען אין פריינציפ. אבער ניט מער. אין דער פראקטיק האבען זיי זיך געהאט מיבערגעלאזט צום האנדלען לויט די אייגענע אינטערעסען זעלבע זיי עס דיקטירען.

אין אזוי איז דאס געווען. בייזפל לענגער זענען אינגלאנדס צייט־ שריפטען צוזיכערן זיך די מיליטאריסטישע קאנקורענץ אין דאס בויען פון קריעגס־שיפען וואס איז א רעזולטאט פון דער דאזיגער קאנקו־ רענץ. אבער דער אפמאך גהאט אויס, אין די אפנגעשטעלטע קאנקורענץ וועט צוזיכער זיי איצט ווידער אויפגענומען ווערען. אזוי ווערט אבערגע־ גאנגען. אין דאס האט אין ענגלאנד דער באוועגונג פאר אנטוואפנונג צוגענומען א שטארק פונדעסטוויניגען זיך צו קאנען מאכען א חיבשען שטריך אין דעם מיליטעריש־ען בודזשעט. עס איז דאמאלס דער־ קלערט געווארען אז ווייזען צו בייטשע א גרויסע לעניערי. אי פאר אי פאר פרעמדע דאס וואס מען טוט אין אנטוואפענונג. אין איך זאגען אז אלזא ווי וויים עס איז פון קריעגס־שיפען לויט די פרויערדיגע פלעניר וואס זי האט פאר דעם גהאט אנגענומען.

דער מאסקאטשעוואנער אימיגראציע אוז קאלאניזאציע נאריכט

(צווייטער ארטיקעל.)
פון ש. אסיפאוויטש.

מיר קומען יעצט צו דער צווייטער גרופע פון רעקאמענדאציעס — וועגען אימיגראציע און קאלאניזאציע געוועלשאפ־ טען. די רעקאמענדאציעס זענען נאך צווי יעדע פערזאן. הערפערשאפט אדער פאר־ אין, וועלכע וויל אנפירען אינר ארבייט אלס אימיגראציע אדער קאלאניזאציע אנגענטור, מוז פריער קלינגן א הערליבע־ ניש (לייסענס) פון דער פעדעראלער רע־ גיערונג, און איידער זי קען אנפירען אינר ארבייט אין דער פראווינץ מאסקאטשע־ וואן, מוז זי אויך קריגען א רעלייבניש (לייסענס) פון דער פראווינציעלער רעגי־ ערונג, וועלכע וועט אריספליגען די פליכט־ אויף יעדער אזעלכער פערזאן. הערפער־ שאפט אדער פאראיין, פאר־צוליינען אלע איהרע אקטיוויטעטען בנוגע קאלאניזאציע פאר דעם פראווינציעלען אימיגראציע און קאלאניזאציע אפיסיעלן.

אמאל א דעמאקראטיע זייל פון'ם כער עס האט זיך אנצונעמדיגט שוועדסטע אנטיסעמיטישע אידישע ראל איראפא, פראפעסאר דר. אינגוסט ראהלינג, איז גשעטארבען פראנ'ינאמט אן פראפ'יסור אן פארגעסען פון דער נאנצער וועלט.

אמאל א דעמאקראטיע זייל פון'ם כער עס האט זיך אנצונעמדיגט שוועדסטע אנטיסעמיטישע אפעניסווע פון עליאס־דם, פון ווילדע אטאקעס נע־ נען דער נאנצער רבנישער ליטעראטור די פלייץ פון די חכמי התלמוד בין צו שפעטערע גרויסע ווישטאל — איז דער ניפטיגער חיים ווישטאל — איז דער ניפטיגער קריסטאליכער טעאלאג פראפעסאר ראה־ לינג צוזוגט אין דער 30 יאהר. אן אפנעריבענע מיטבע אהן א שוס ווערט. נאכדעם ווי ער האט פארלוירען דעם היסטארישען פראצעס נעמען וויינענער ר־ בינער אן דעפוטאט דר. ש. בלאק, ווער־ כער האט שוין עפעלטיך פארגעווארפען פעלשונגען פון פארשיידענע מאמרים אין תלמוד און פוסקים, איז ער נעצווונגען צוזוגט אים אימיגראנט, אז נאר פאראנט־ ווארטליכע מענשען אין ארגאניזאציעס זאלען זיך פארנעמען מיט אימיגראציע אין קאלאניזאציע, אין ניט די אידישע אימי־ גראציע נעוועלשאפטן אין ניט די "אי"א" וועט זיך שרעקען פאר דעם.

1) די ערשטע מעלדיכקייטען זיי אזא: יעצען זיך אויף לאנד זאלען נענעבען וועי־ דען צו די, וועלכע וואוינען שוין אין דער פראווינץ מאסקאטשעוואן.

2) קיין ספעציעלע מיטלען זענען ניט נויטיג צוצואוועזנדען כדי צו סטימו־ לירען די אימיגראציע אין מאסקאטשעוואן פון אינזשווינער פון די אנדערע קאנאדער פראווינצען.

בייזפל רעקאמענדאציעס קען מען נע־ מען צוזאמען. זיי זענען שוהנע חבטחות, וועלכע זענען נעמאכט נעווארען בא־ בען נאר חבטחות. וויייל וויינטער אין דעם ועלבען באריכט זאגט די קאמיסיע, אז עס איז שוין נעביליבען נאר אין פאקטיש מאסקאטשעוואן, אזן די אינבערגעלייגענע ניטא קיין ארויש ארבייט — מיט דורעקטע קאלאניזאציע ארבייט — מיט איהר איינגענע פאנדען אזן אן קאסט צום אימיגראנט. די איינזאמען, די מיינע ניטישע קאלאניזאציע געוועלשאפט, די טאלווייששן ארמיי אזן אנדערע, אלע ציהען אן איינקומפם פון רעגיערונגס סוב־ סידיעס, פון "קאמישאנס" אזן פון באן־ בילעטען — נעמאסן אדער האפען פון ערען אויף — די אימיגראנטען זאלען העלפען.

דאס איז נערעדט פון ראיעדע ארגא־ ניזאציעס. פון די פארשיידענע קלייגע דייטשע, אונגארישע אזן אוקראיניש אנעגטלאר, וועלכע זענען אויסגעוואקסען אין די יארען פון'ם אימיגראציע שטראם אזן האבען זיך נעגעבען שעהנסטן־קלינגענ־ גע צעמען צו וועלכע זיי זענען ניט געווען בארעכטיגט — איז שוין אפגעריבט!

אזא מין נעזעץ וואלט נעצווונגענ די קליינע אנעגטלאר צו פארמאבען זייערע קרעמלאך אזן וואלט אשר נעשטערט די ארבייט פון די קאלאניזישע, לוטעראניש אזן מענאניטישע קאלאניזאציע פראיינ־ זייערע אימיגראנטען אזן די באן אזן לאנד נעוועלשאפטן. אבער וואלטען ניט נע־ קענט שטערען דער אידישער ארבאניזא־ ציע.

* * *

יעצט קומען מיר צו די רעקאמענדא־ ציעס וועגען די קאמענדאריעס פון אימי־ גראנטן. די רעקאמענדאציעס זענען נאנצע פערצען אזן אט זענען זיי:

1) די ערשטע מעלדיכקייטען זיי אזא: יעצען זיך אויף לאנד זאלען נענעבען וועי־ דען צו די, וועלכע וואוינען שוין אין דער פראווינץ מאסקאטשעוואן.

2) קיין ספעציעלע מיטלען זענען ניט נויטיג צוצואוועזנדען כדי צו סטימו־ לירען די אימיגראציע אין מאסקאטשעוואן פון אינזשווינער פון די אנדערע קאנאדער פראווינצען.

בייזפל רעקאמענדאציעס קען מען נע־ מען צוזאמען. זיי זענען שוהנע חבטחות, וועלכע זענען נעמאכט נעווארען בא־ בען נאר חבטחות. וויייל וויינטער אין דעם ועלבען באריכט זאגט די קאמיסיע, אז עס איז שוין נעביליבען נאר אין פאקטיש מאסקאטשעוואן, אזן די אינבערגעלייגענע ניטא קיין ארויש ארבייט — מיט דורעקטע קאלאניזאציע ארבייט — מיט איהר איינגענע פאנדען אזן אן קאסט צום אימיגראנט. די איינזאמען, די מיינע ניטישע קאלאניזאציע געוועלשאפט, די טאלווייששן ארמיי אזן אנדערע, אלע ציהען אן איינקומפם פון רעגיערונגס סוב־ סידיעס, פון "קאמישאנס" אזן פון באן־ בילעטען — נעמאסן אדער האפען פון ערען אויף — די אימיגראנטען זאלען העלפען.

דאס איז נערעדט פון ראיעדע ארגא־ ניזאציעס. פון די פארשיידענע קלייגע דייטשע, אונגארישע אזן אוקראיניש אנעגטלאר, וועלכע זענען אויסגעוואקסען אין די יארען פון'ם אימיגראציע שטראם אזן האבען זיך נעגעבען שעהנסטן־קלינגענ־ גע צעמען צו וועלכע זיי זענען ניט נע

לאמיר זיך ענטוואפנעז אויב מיר ווילען ניט אז די וועלט זאל אונטערגעהן ווארפט מיליטעריש מאנעווערס.

פון מ. קאטץ

וואם מען קען לערנען פון די לאנדאנער

שוין א היבשע צייט ווי עס איז עפעס פארשטומט געווארן די רייד־ערי אין שרייבערי וועגען ענטוואפנונג. טהייוויי האט מען געדענקט אז די אור זאכע דערפון איז דער אומשטאנד, וואס די מלוכות פון מדינות זיינען אזוי פאר נומען מיט דעם עקאנאמישען פראבלעם. אומעטום אזא דעפרעסיע, אזא ארבייטס־לאזיגקיים, האט די דאזיגע עקאנאמישע פראגע פארשלונגען אלע אנדערע. אויף עפענטליכע פראזעמלונגען, אין דער פרעס וערט אלעס אנדערש פארדונקעלט אין די הויפט אויפמערקזאמקייט ציהט אויף זיך די עקאנאמישע סיטואציע.

אז טאקע אט די עקאנאמישע סיטואציע וועט מוזען פאראורזאכן מלחמה, אין ווי באלד אז יעדע מדינה האט מורא פאר א קריעג, וואס מוז קומען. האט אט דער שרעק, וואס שוועבט אויבער די קעפ וועגען א מלחמה, וואס מוז קומען ווי א פאטא־לע, אונפארמיידלעכע ערשיינונג נעבראכט דערצו, מען זאל אויפהערען ריידען וועגען ענטוואפנונג. וואהרום אויב מלחמה מוז מען זיך דאך בעוואפענען. אין טאקי וואס מיינען אזא סאך מענטשן פון לעבען אין שרעק, אלס באשיצונג נעגען א פלוצלינגען אויסברוך פון קריעג. באזארגען זיך על כל צרה שלא תבוא.

קלינגט שוין עפעס אויס ווי א מין איבערראשונג א רוף צו ענטוואפנונג, א רוף, וועלכער קומט אלס א וואהרנונג דוקא פון עגלאנד. אין הערט מען זיך צו צו דער וואהרנונג, וועלכע קומט פון דעם ענגלישען אויסלענדישן מיניסטער. אר־טור הענדערסאן, וועלכע פשוט פארקינדט דאס בלוט אין די אדערען.

מר. הענדערסאן האט זיך נעוועזענדעם מיט זיין רוף צו די פרידענס־נעזעלשאפ־טען פון עננלאנד, פארדרעענדיג. אז זיי זאלען אנווענדען אלע אנשטרענגונגען צור צוזאמענ־ארבייטען מיט דער וועלט־ענטוואפ־נונגס־קאנפערענץ, וועלכע וועט אפגעהאל־טען ווערען אין פעברואר אינעם יאהר. זיי האבען אויך אויסגעדריקט זייער מיינונג, אז דאס ענטוואפנונג איז ניט קיין רעאל־פראבלעם, נאר א פראבלעם פון אינדוסטריע און אינדוסטריע פון דער וועלט.

"אומזיסט וועלען זיין אונזערע פרא־טעסטען, אז אזא קריעג־פיהרונג איז אן אינטערנאציאנאלער פארברעכען. מיר האב־בען שוין געזען גלעפערענט, אז עס איז ניט קיין רעגירונג, וועלכע זאלען זי קאנען האנטראלירען.

עס איז נאר קיין שום ספק ניטא, אז אויב עס וועט פאסירען א מלחמה וועט זי מיינען אזא פארניכטונג פון לעבען און אין אזא כאם ווי וויין אונזער פאנטאזיע קאר דאס נאר ניט פארשטעלען — א פארניכטונג וואס וועט, לויט אלע וואהר־שיינלעכקייטען מיינונג פון די פעלקער, אויב עס זאל דעם מאל אויף ניט גע־מאכט ווערען אזא אנהויב, וועט דאס שוין אפשר קיין מאל ניט צושטאנד קומען...

"א קומענדע מלחמה וועט דאך ניט זיין אזא ווי די לעצטע איז נעווען. זי וועט זיין אונפארגלייכבאר ערנער. א נרויסער מיליטעריישער עקספערט האט גע־זאגט, אז אין דער לעצטער מלחמה האב־בען מיר אויסגעהרט־עט אין ריוויל, אבער אין א קומענדער מלחמה וועלען מיר עס טאן אין האלפייל. דער נעקסטער קריג וועט דעמאלט זיין אזא ווי נאך אויסברעכען, וועט דעמאלט זיין אזא ווי נאך אויסברעכען, וועט דעמאלט זיין אזא ווי נאך אויסברעכען,

ראטשטיין פֿורניטשור קאמפאני

אנאנסירט גרויסע בארגיינס אין 1931

ספארטאן ראדיאס

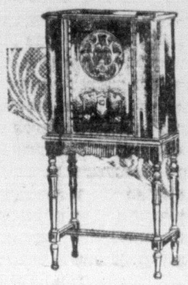

לעצטע סטיילס, נייע אינ־
פֿרואומענטס, וואנדערבא־
רע טענער, צו די בילינסטע
פֿרייזען.

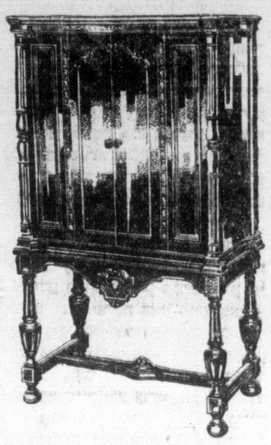

קומט און זעהט דעם גרעס־
טען אויסוואהל פון די פאר־
שידענע מאדעלס.

10 פֿראצענט איינצאהלען
און $2 א וואך

שטעלט אריין א דאדיא אין אייער הויז

SPARTON RADIO

"Radio's Richest Voice"

די ספארטאן ראדיא איז פארראכענט פאר אייגער פון די בעסטע
ראדיאס מיט איר וואנדערבארען טאן און אויסזעהן. וועלן איר
קויפֿט א ספארטאן ראדיא קויפֿט איר דאס בעסטע.

דער קלוגער קויפֿער וועט זיך גלייך באנוצען מיט דעם אפער

ראטשטיין פורניטשור קא.

569 קווין סטריט וועסט

טעלעפאן עדעלייד 4098 אפען ביז 10 אזעניט

STANDARD THEATRE

טעלעפאן טריניטי 4310.

א. עקסלער, דושענראל מענעדושער. דוש. יאנגמאן, קאפאניע מענעדושער

דער פאפולערער אידישער
מיוזיקאל סטאר, דער "לויף־ווייער
פון אידישען טעאטער

דזשוליום נאטאנזאן

ציוואמען מיט

אידידאר מעלצער

היינט אוועט
לידים ערוי

— אין —

„דער גרינער מלמד"

פרייטאג אווענט, שבת מאטינע אן אוועט

די לעצטע דרעי אפֿרשטעלונגען פון דאסס, וועלכע וועלן אויפֿגעפֿירט

„דאס מיידל פון מיין הארץ"

ציוואמען מיט

אידידאר מעלצער, אידידאר קרין, אידידאר לעווינשטין, בערנארד גרינינג,
חיים טויבער, אן משה דאהן, — דושין יאזילעף, עני ערבער, עני
סקולניק אין פעני לעווינשטין.

ליבערטי טעאטער

(דאנדעס און ספעדיינג עווענוי)

היינט און מארגען

וועלכע איר געלאדען צו קומען זעהן דאס שעהנע בילד

„די ספוילערס"

מיט הערי גרין

אין דער מיטל ראלע

קומט זעהן דעם באליבטען "קובעצער" איל א נייער ראלע.

Duchess Theatre
Dundas & Markham

Garden Theatre
College & Spadina

ענדליך איז אונז געלונגען צו באקומען דאס שעהנסטע בילד פון סעזון.
דער נעשפרעך פון מאנ. דאס בילד וואס יעדער איז. גרויס און קלוין, מאן
פרוי און קינד מוזען זעהן.

היינט, מארגען און דאנערשטאג,
וועט געזעהן ווערען אין בויידע טעאטערס.

אויפֿן מערב פֿראנט קיין נייעס"

די מיזרען פון די טעאטערס ווילען נעעפענט ווערען
פונקט 6 א זייגער אוועגט

גרויסער אן קא.

די איינציגע אידישע פֿיער
אדושאסטערס אין מאראנטא

די ראיעלסטע שיפסקאנטאר

האס נעמאסט אין

265 קווין וועסט

טעל. עדעלייד 4785.

נעלט נעשיקט אומעטום.
בירנער פאפירען.

נעלט נעליהען אויף מארטגיידושעס.
איבערזעצונגען נעמאכט אין אלע
שפראכען.

איר ווערט נעלאדען אין אונזער
נייעם אפים.

לערענט דעזיינינג !

אין א פראקטישע סקול פון דעזיינינג. וואס ווערט נעפירט אונטער
דער אויפזיכט פון באקאנטען אויטאריטעט אין דעזיינינג

ס. גאלאסקא

65 עוועניו ראוד. קינגסדריל 4237.

מארטגיידושעס אויף 6 פראצענט

דיוו שער

מארטגיידושעס נעקויפט און נעליהען

מיר גיבען עצות פריי.

	טעלעפאן
301 סענטראל בילדינג	
45 ריטשמאנד סט. וועסט	עלגין 7600.

יא --

מיר מאכען אלע
סארטען פרינטינג

טעלעפאנירט גלייך אף
טריניטי 6831-6830

און מיר ווילען צוישקען אונזער
פארטרעטער

„זשורנאל" פרעס

542 דאנדעס וועסט

דרשה נעשאנק פון חתנ'ס צד

אלע חתנים וואס קומען מיט זויערע מחותנים צו
אונז רענטען טאקסידאס, קריגען א שעהנעס

דרשה נעשאנק

אין נעדענקט אז ביי אונז באקומט איר צו רענטען
נייע לויסעסט סטייל טאקסידאס בלויז פאר 2
דאלאר. אויך נאנצע אויטפיטס צו כילינע
פרייזען.

— פרייסמאן בריידער —

571 יאנג סטריט

טעלעפאן קינגסדריל 3270 אפען אוועגטען.

LOEW'S

היינט און די נאנצע קומענדע וואך.

מערי דרעסלער
און פאלי מארען
— אין —

„רידיסינג"

קינדער — 15 סענט צו יעדער צייט.

קאפלאן קאסטאם בראקער

חזן קאפלאן

איז א גאווערנמענט אויטאריזיד
קאסטאם בראקער. ווען איהר האט
אויסצטאן וואס עם דארף אדורכגעהן
דורכ'ן קאסטאם הויז, אינפארם אדער
עקספארט דאן וועגרעט זיך צו

מ. קאפלאן און זון

וואו מען - וועט פאר אייך אלעס
אפגענדן, איהר קענט אויך באקומען
פאליסיס פאר לויף. אויטאמאביל,
פלייט גלאס, אן פייער אינשורענס,
פון די בעסטע קאמפאניעס וועלן איהר
וועגרעט זיך צו

M. KAPLAN & SON
General Insurance Agents and Custom Brokers
55 YONGE ST. TEL. ELGIN 8156-7
Res. 47 Rose Park Dr. Hyland 1960

איבערראשענדע גוטע נייעס

מיר אפערען צום טאראנטאר אידישען עולם א ספעשעל פאר פסח סייל אויף

סוטס און ספרינג קאוטס

מיר האבען אריינבאקומען א נייעס סטאק מיט די לייטעסט ווארעס פון
פארשידענע קאליטעטן.

טויזענטערליי ווארעס, פארשידענע שעהנע נייע סטויפֿס, ספעשעל פאר'ן
פסח סייל בלויז

סוטס פון 29.50 מיט עקסטרא הויזען

אפען ביז 10 אזעניט.

מ. נאלדבערג, 340 באטהורסט סטריט

טעלעפאן טריניטי 8389.

לעזט דעם „אידישען זשורנאל"

מרם. זאלצמאן אנאנסירט

ספעציעלע בארגיינס אויף

קראקערי, דישעס, אלעדלי משיניי וועיר האדוועיר, ניו־טעסט נעזאלין, אויל

פיינט, וואדניש און עלעקטריק סופליים

און אלעס וואס עס איז נויטיג פאר אייער הויז.

ספעציעלע פתחות פאר די, וועלכע קויפען ביי אונז ארטיקלען פאר
ברידזשעס און שאורס.

גיט אונז אייער אדרעס, און מיר וועלען צו אייך דעליווערען.
באזונט אונזער סטאר און באקענט זיך מיט די וואהרעס און פרייזען.

608 דאנדעס וועסט

טעלעפאן טריניטי 8946 מיר דעליווערען איבעראל.

אפען ידען אוועגט ביז עלף א זייגער.

אונטערזוכט אייערע אויגען, און
קריגט די ריכטיגע גלעזער. דער אייג־
ציגער ספעציאליסט, וועלכער איז
אויסארזירט פון נאווערנמענט אלס
האבען זיך פראייניגט צו מאכען א

אפטאמעטריסט
און אפטישען

דר. הענרי הערריס

279 קאלעדזש סט.

(לעבען סטודיינט)

אפען ביז 9 אזהר אין שוועגס.

Dr. Henry Harris

EYESIGHT SPECIALIST

Phone Trinity 6604
279 College St. near Spadina
Open until 9 p. m.

טעלעפאן עדעלייד 9768. הויז טעל. טריניטי 3195 w

לאיער דזשאזעף מ. גארדאן

בארריסטער, סאליסיטאר, נאטארי פאבליק
האט נעמופט זיין אפיס אין:

300A דאמיניאן בילדינג

465 בעי סטריט, נ־עי און אלבערט סטריט

לאיערס דוש. דוש. נקעם אוו א. פי. דיסלעה

— פון —

גלעם, דיקלער און קא.

רום 501 דאמיניאן בילדינג, 465 בעי סט

אפיס טעלעפאן עלגין 5512.

אלנעמיינע ציוויל און קריסינעלע לאו - פראקטיס
נעלט נעליען אן אינוועסטירט אויף מארטנעדזשעס.

אפיס: 45 ריטשמאנד סט. וועסט

706 סענטראל בילדינג

אפיס טעלעפאן: וויינוועלי 2211

הויז טעלעפאן טריניטי 5418

לאיער ב. ווינבערג נ.א.

בארריסטער, סאליסיטאר, נאטערי פאבליק
נעלט צו לייען אויף מארנידושעס.

מארנידושעס נעקויפט.

לאיער א. ה. נראזן

בארריסטער, סאליסיטער, נאטערי פאבליק

394 בעי סטריט

טעלעפאן עדעלייד 2544. רעזידענס היל קרעסט F 6146.

נעלט נעליען אויף מארנעדושעס אויף 6 פראצענט.

לאיער ניומאן

אפיס: 4 ריטשמאנד סטריט איסט ELGIN 1305

רעזידענס 874 עוועניו ראוד. טעלעפאן היילאנד 6840.

העניי ס. ראזענבערג

און קאמפאני

בארריסטערס, סאליסיטארס א. ז. וו.

703—702 פעדעראל בילדינג.. 85 ריטשמאנד סטריט

טעלעפאנס: עדלייד 1387 — 1386. · אוועגטען: היילענד 9415.

און אז איצט זענען פארמעדען מיט אים

האריס ג. בריסמאן. און לעאנארד ס. סמיט