The Daily Hebrew Journal

דער אידישער זשורנאל

אונזער אפיס איז אין 542 דאנדעס וועסט

אונזער טעלעפאן נומער ז׳ענגען 6830 / 6831 מריטי

VOLUME XVII No 7381 | Sunday, August 17th, 1930 | יום א׳, כ״ג אב פרשה ראה תר״צ. | מאראנטא, זונטאג דעם 17טען אויגוסט, 1930. | PRICE THREE CENTS

N Y Public Library 476 Fifth Ave NEW YORK N Y

THE NEW YORK PUBLIC LIBRARY AUGUSTUS LENOX AND TILDEN FOUNDATIONS

פארבאט אויף איראפיאישער אינוואנדערונג שוין ארין אין קראפט

בלויז פרויען און קינדער פון קאנאדער אײנ־ וואינער וועלען אריינגעלאזען ווערען

לויט דעם נייעם פארבאט וועלען קיינע אימיגראנטען פון מזרח אין דרום איראפע פאקטיש ניט קאנען אריינקומען אין לאנד. — אפילו די ספעציעלע אפמאכען מיט די אײ־ זענבאהנען וועלען בטול ווערען. — שוועריגקייטען אויך געמאכט געווארען בריטישע אימיגראנטען.

אטאווא, אויגוסט 16.

די נײדה געגען אייראפייאישער אײנ־ וואנדערונג איז שוין איצט א פאקט, און פון היינט אן און וויטער וועלען מעהר ניט אריינגעלאזט ווערן שום אימיגראנטן פון מזרח און דרום איראפע. דער „ישורנאל״ איז נע־ווען די ערשטע און די איינציגע אידישע צייטונג אין קאנאדע וועלכע האט מיט א וואך צוריק נאך באריכטעס וועגען דער שטעלונג פון דעם נייעם אימיגראציאנס מיניסטער, האנ. א. גאראן, קיו. סי, צו „ישורנאל באריכטעט, אז מען קען ערוואר־ טען אז דאס נייע אימיגראציאנס פאליטיק וועט דער ערשטער שטאנדפונקט ווערן פאר אלע אנדערע אימיגראנטן פון מזרח און דרום אירופא. דער „ישורנאל״ איז נע־ווען דער ערשטער וועלכער האט מיט א איינציגע אידישע צייטונג אין קאנאדע וועלכע האט מיט א וואך צוריק נאך באריכטעס וועגען דער שטעלונג פון דעם נייעם אימיגראציאנס מיניסטער, האנ. א. גאראן, קיו. סי, צו „ישורנאל באריכטעט, אז מען קען ערוואר־ טען אז דאס נייע אימיגראנטן פון מזרח און דרום אירופא וועלען נישט קענען אריין קומען אין קאנאדע, דער „ישורנאל״ איז נע־ווען דער ערשטער וועלכער האט מיט א וואך צוריק נאך באריכטעס וועגען דער שטעלונג פון דעם נייעם אימיגראציאנס מיניסטער, האנ. א. גאראן, קיו. סי, צו „ישורנאל באריכטעט, אז מען קען ערוואר־ טען אז דאס נייע אימיגראנטן פון מזרח און דרום אירופא וועלען נישט קענען אריין קומען אין קאנאדע, דער „ישורנאל״ איז נע־ווען דער ערשטער וועלכער האט מיט א וואך צוריק נאך באריכטעס וועגען דער שטעלונג פון דעם נייעם אימיגראציאנס מיניסטער, האנ. א. גאראן, קיו. סי, צו

היינטיגם יאר וועט זיין אנרעמערע נערעטעניש ווי לעצטען יאר

אטאווא אויגוסט 16 :—

כאטש די גערעטעניש איז סוזוכטען אויף פריהלינג וויייך זענען גענוגן ערגער אין די לעצטע וואכען, לויט׳ן באריכט פון דער סטאטיסטישער ביורא, וועט אבער קאנאדער שנוט דאס זיין בארי־ טעמד גרעסער ווי לעצטען יאהר.

לעצטען יאהר ביים סוף פון יולי זע־ נען די אויסזיכטען גענוגן אויף א 66 פראצענטיגען שנוט פון צען יארען פראצענטיגען שנוט. ביים סוף פון יולי דאס יאהר זיינען די אויסזיכטען גענוגן אויף א 85 פראצענטיגען שנוט.

מאניטאבא האט די אויסזיכטען אויף א 100 פראצענטיגען שנוט, מאסקאטשע־ וואן 82 פראצענט, און אלבערטא 86 פראצענט.

רוסלאנד קויפט ווייץ אין קענעדע

וויניפעג, אויגוסט 16.

א באשטעטיגונג פון די פיהרער פון קאנאדעם ווייץ־„פול״ איז היינט געמאכט געווארען אז רוסלאנד האט אפיציעל א קאנא ווייץ פון קאנאדע, וועלכעם וועט לויט׳ן קאנטראקט דאהרפען צוגעשטעלט ווערען קיין וואדיוואסטאק פון וואנקא־ ווער.

עקסידענט מיט אבטצוהן אי־ דען ארום ביאליסטאק

וואדשע, אויגוסט 16.

אויף דעם וועג צווישען וואלקאוויסק און ביאליסטאק האט פאסירט אן אומ־ גליק.

אן אמכיכוס האט זיך איבערגע־ קערהרט, און אכטצעהן פאסאזשירען זענען טויטליך פארוואונדעט געווארען.

מייסטע פון זיי זענען אידען, וועל־ כע מען האט געבראכט אין ביאליסטאק אין א נסיעה צושטאנד.

מעקסיקאנישער קאטעדראל ערעפענט צום ערשטען מאל אין פיעל יאר

מעקסיקא־סיטי, אויגוסט 16.

צום ערשטען מאל אין פארלויף פון די פארנאנענע פיעל יאר, איז דער מעק־ סיקאנער קאטעדראל וויידער ערעפענט גע־ ווארען אין מעקסיקא־סיטי, און די, גלע־ קער פון דער קירך האבען ווידער אמאל געקלונגען נאך אזא לאנגען שטיל־שווייגען.

די ערעפענונג איז פארגעקומען מיט גרויסע צערעמאניעס.

ערנסטער צוש־ טאנד אין אינדיע

סימלא, אינדיען, אויגוסט 16.

צוליעב דער כייער אטאקע וואס איז מיטאמאל געמאכט געווארען פון די אפ־ כהאניסטאנישע שבטים, איז דער צו־ שטאנד אין אינדיען דערקלערט געווא־ רען אלס זעהר ערנסטער, און צוליעב דער דאזיגער ערנסטקייט איז קריעגס־ צושטאנד דערקלערט געווארען אין דעם נאכצאג געגענט פון פאשאוור.

די ענגלישע פאזיציעס האבען גע־ מוזט פארשארפט ווערען מיט נאך עס־ ליכע באטאליאנען אונטער דער פיהרער־ שאפט פון בריגאדיר־ג׳נעראל ראבערט־ סאן. דערצו זענען אויף צוגעשיקט ג׳ע־ רען דרײ אינדישע באטאליאנען פון אי־ רער איינפאנטעריע, אויב די סיטואציע זאל ווערען פאר זיי א נעפערליכע.

רוסישע עקספעדיציע נעפינט לאנד אין ארקטישע נעגענדן

מאסקווע, אויגוסט 16.

די רוסישע ארקטישע עקספעדיציע וועלכע האט זיך ארויסגעלאזען אויבער די ארקטישע נעגענדען אויף דעם אייז־ברע־ כער „סעראוו״, האט היינט ארויסגע־ שיקט א ראדיא־„מעסעדזש״, אז אין די ווייטערדיגען פון דעם ארקטיק האט זי געפונען גרויסע לאנד־שפחים וועלכע צי־ הען זיך מערב־צו.

די עקספעדיציע וועט אוועקשטעלען א סאועטישען פלאג אין דעם נייעם באַ־ דען, וואס דאס מיינט, אז דער־באדען באלאנגט צו רוסלאנד.

זאגט אז ענגלאנד שטערט שלום צווישען אידען און אראבער

וואדשא אויגוסט 16.

אהער איז איצט נעקומען דער אר־ בישער ארוואקאט מאכמער אל־ טאוויל, וועלכער איז אינגער פון די הויפט אני־ טאטארס פאר שלום צווישען אראבער און אידישע פריינט אין קרובים.

דאס איינציגע וואס עס איז בין איצט נעלונגען צו אויסטאן אין דעם מאנד אויספארשונג פון בעפי פעררי איז צו ארעסטירען אן איטאליענער וועלכער וואוינט אין האמיל־טאן. דערווייל איז נאך נעגען איהם ניט נעמאכט געוואָרען קיין שום קלאגע וועלכע זאל האבען א דירעק־ טע שייכות מיט דעם מארד. אבער די פאליציי איז מיט דער מיינונג או ער האט אפטאפען צוגעבראכט ענען די ליים־שטיין פון נעוואָרען פון א מיסטעריעזער האנט, איז נעפאלען א קרבן פון די זעלבע מערדער, דורך וועלכע די אידישע פרוי פון דעם אי־ מאליגישען "בוטלייגינג קנעכט" איז דער־ מארדעט נעווארען.

מען דערווייסט זיך איצט אויך אז די האמילטאנער פאליציי האט בעהאט א וואהרונג מיט צוויי־טע אידער דער מארד איז באנאנען נעווארען, אז ראקא פערי און זיין פרוי וועלען "אפגערוימט ווערען". פאר דעם צוועק איז א פאליסמאן אוועקגעשטעלט נעווארען אויף א נאצעער כאטש צו היטען דאס הויז. אבער אזוי ווי עס האט ניט פאסירט קיין אויסערגעווענ־ליכע זאך דורך דער נאכט, איז דאס הויז ניט נעהיט נעווארען.

נעגען פערי׳ן האט נעהאט א פאר־ דרום זיינער א נעוועזענער נעהילפ, ביי וועמען ער זאל האבען אויסנאגארט אדער ניט באצאהלט א באדייטענדע סומע געלט.

וועט היינט באַערדיגט ווערען אויף א אידישען בית עלמין.

דער קערפער פון דער ערסטער־ערד־טער אידישער פרוי וועט היינט זונטאג באער־ דיגט ווערען אויפ׳ן בית־עלמין פון דער אוהב־צדק שוהל, אויף מאונט־העמילטאן. די נאנצע צייט זינט זי איז דערמארדעט געווארען, איז איהר קערפער נעפלעגען אין איהר הויז אין אן ארון, ניט ברענענדיגינג ליכט, און א יאריצייט־לעמפעל צוקאפענס און עסליכע בלומען־קראנצען צוגעסעגס.

לויט וווי מען גיט אויבער האט זי דוקא נעהאט א פריינ האנט פאר אלע איהרע אידישע פריינט און קרובים.

האבען אמאל גלעזבט אין אַרימקייט.

פון סט. קעטרינס, וואו בעפי האט אין יאהר 1918 גלעזבט מיט איהר אי־ טאליענישען מאן, דערצאהלט מען, אז אין יענער צייט איז פעררי נעווען א שווע־ רער ארבייטער גראבענדיג קאנאלען און אנדערע שווערע מלאכות. דאמאלסט זענען זיינע פארדינסטען נעווען אזעלכע מאַ־ נערע, אז זי פלעגט ארומגעהן מיט אפנע־ ריסענע קלייד־לאך און האלב־צעפעטע שיך. זעהר אפט האט זי נעהונגערט נאכ־ צע טעג, און דאס זעלבע האט ער אויך גלעזבט.

אבער זי איז נעווען גליקליך ווייל זי האט ליעב נעהאט דעם אימאליגישען מאן. אין פסט. קעטרינס, וואו בעפי האט ארבייטען, האט זי זעלבע באנדיטען האבען אויך דערמארדעט דעם רייכען רייעל־עסטייטניק פיליפ ראמבאלד: מען דערווייסט זיך אז די האמיל־ טאנער פאליציי איז נעווארענט געווארען מיט צוויי טעג פריהער, אז די פערים זעלען אפגערוימט ווערן.

האמילטאן אויגוסט 16.

אידישע יוגנעליט וועג־ רען אינדוסטריאליזירט אין רוסלאנד

מאסקווע, אויגוסט 16.

אין סאוועט רוסלאנד האט זיך איצט אנגעפאנגען א גרויסער קאמפעין צו אינדוסטריאליזירען די אידישע יוגענד, אין עלטער פון 18 ביז 30 יאהר.

די ארבייט ווערט פארלויפיג קאנ־ צענטרירט אויף מאבילייזירען 28 הונדערט אידישע יוגנע לייט פאר די שווערע מע־ כאל אינדוסטריען אין אוראלער דיסטריקט אליין.

די אורזאכע פאר דער מאבילייזאציע פון אידען אין אוראלער דיסטריקט, ער קלעהרהט דער שליח כאזאוויטן אז סאָפעציעל געשיקט נעווארען אהין אויס־ צוגעפינען, איז דער זעלטענער עלפאלג פון דער אינדוסטריאליזאציע פון די ערש־ טע 600 אידישע בהורים דאָרטען.

סעה ראפערט באַרדען דעלענאסטיין זשענעווא

אטאווא, אויגוסט 16.

קאנאדע וועט זיין פארטרעטען בייַ דער קומענדער פאראפלונג פון דער אסעמבלי פון דער נאציאנען־ליגע אין זשענעווא, פון סער ראָבערט באָרדען, סע־ נאטאר מאמאס שעפּעי און מרס. מעהרי איירין פארלבי. סער ראָבערט וועט זיין דער פיהרער פון דער דעלעגאציע.

גאנדי שיקט בריעף צום ענגלי־ שען וויצע־קעניג

באמבעי, אויגוסט 16.

נאָבדעם ווי די ספעציעלע דעלענא־ ציע פון „מעסיניע״ הינדוסטן האבען דרײ טעגי קאנפערירט מיט מאהאטמא גאנדהי אין דער תפיסה וואו ער זיצט, אז ער זאל אויפגעבען זיין קאמף נעגען ענגלאנד, האט זיך די דעלענאציע צוריקגעקערט קיין ענגלישען וויצע־קעניג, לאדר אויר־ וין, פיהרענריג מיט זיך א בריעף פון גאנדהי׳ן.

וואס אין דעם בריעף איז נעשריבען ווייסט מען נוט.

בריכט אז ציוניסטען ווילען ליקווידירען אידישע אנעג־ טור ווייל בידע צדדים זענען ניט צופרידען

ניו יארק אויגוסט 16.

דער הינער „מארנען זשורנאל״ מעל־ דעט אז די ענגלישע אוועטען־בלעטער אין ניו יארק האבען נעדרוקט א דעפעשע וואס איז אריסגעשיקט נעווארען פון דער „אסאסיאיישיעטד פרעס״ פון ירושלים, אין וועלכער עס איז נעזאגט נעמאכט אז די העבראישע טעגליכע ייוישטוג „דואר היום״ פון ירושלים, איז אדזיסנעמטען מיט א בעהויפטונג, דאס די ציוניסטען פון ניו יארק, לאנדאן און בעריין האבען בדעה צו ליקווידירען די אידישע אנעגטור.

דער „דואר היום״ ערקלעהרט אז די ציוניסטישע פיהרער זיינען נעקומען צו דער איבערצייגונג, אז עס איז האפענונגס־ לאָז אנצוהאלטען די שותפות מיט די ניט־ ציוניסטען, און די ניט־ציוניסטען זועלבסט זיינען אויך ניט צופרידען.

דער „דואר היום״ איז ווי בעקאנט א רעווויזיאניסטישער ארגאן און עס קלינגט כמדנע, מיליד נערעדט, אז גראדע די רעווויזיאניסטען, וועלבע זיינען נעגנער פון דער אנגעטור, זאלען וויסען פריהער פון אנדערע וואס די ציוניסטען און די ניט־ ציוניסטען האבען בדעה צו טהאן וועגען דער אנגעטור.

רעווויזיאניסטען באשליסען ניט צו נעגעגשטעלען זיך דער הסתדרות.

גרייטען זיך צום פעקטאר פיק־ ניק

גרויסע הכנות ווערען נעמאכט אויף קומענדען מיטוואך בייטאג, צום ערשטען יערלאכען פעקטאר פיקניק, וועלכער וועט פארקומען אין הענלע׳ס פאינט סטא־ דיום.

ספעציעל ווערען צוגעגרייט גרויסע און שענהע מתנות פאר די קינדער, וועל־ כע ווערען עהוואהרטעט אין א גרויסער צאהל.

בילעטען צו באקומען אין „ישורנאל״ אפיס, פריי.

אר־100 דערנרייכט ענג־ לאנד אין 59 שטונדען

קארדינגטאן, אויגוסט 16.

נאך 59 שטונדען זינט די גרויסע ענגלישע לופט־שיף אר־100 האט זיך ארויסגעלאזען פון דעם סט. יובערט לופט־ פעלד, אויף איהר רייזע צוריק אהיים, איז זי היינט ערלידיגט אנגעקומען קיין קארדינג־ טאן, ענגלאנד, וואו זי איז באגעגענט ג־ ווארען פון א גרויסער מאסע מענשען.

די לופט שיף איז ארויסגעפלויגען פון סט. יובערט מיטוואך 8.30 אוועגט, אסטערן סטענדערד צייט אדער 9.30 (דעיליים סייווינג צייט). דאנערשטאג עלף אויינער פרי איז זי נעווען איבער בעל אייל־אנד אנהויבענדיג איהר רייזע איבערן אטלאנטיק.

דעם זעלבען טאג ארום 1 אויינער נאכמיטאג איז זי נעווען ארום 175 מייל אין מיטען ים. און פרייטאג 1 אויינער באַ־ נינען איז זי נעווען ארום 790 מייל פון כעל אייל־אנד, פלוהענדיג אין א שלאגס־ רעגען. שבת 12.20 באגינען איז זי נעווען איבערן בריסטאל קאנאל און 4.40 שבת פארטאג איז זי שוין נעווען אין קארדינג־ טאן.

אין דורכשניט איז זי נעפלויגען ניט מעהר ווי 58 מייל א שטונדע, בעת דער „נראף צעפעלין״ האט אויף זיין לעצטער לופט־רייזע פון לייקהורסט קיין פריד־ ריכסהאפען נעפלויגען אין דורכשניט 75 מייל א שטונדע, דורכמאכענדיג דעם נאנ־ צען וועג איבערן אטלאנטיק אין 55 שעה און 24 מינוטען.

מען דערוואַרט אז אין א מאנאט ארום זאל די לופט־שיף „אר־100״ קומען צוריק אהיים, אין קאנאדע. און עס איז זעהר מעגליך אז קאנאדעם פערמיער האט ר. ב. בענעט וועט פליהען מיט דער שיף צוריק קיין ענגלאנד צו באזייטיגען זיך אין דער אימפעריאלער קאנפערענץ.

פאליציי האט נאך ניט געפונען קיין שפור פון דערמארדעטער אידישער פרוי

מען גלויבט אז די זעלבע באנדיטען האבען אויך דערמארדעט דעם רייכען ריעל־עסטייטניק פיליפ ראמבאלד: מען דערווייסט זיך אז די האמיל־ טאנער פאליציי איז נעווארענט געווארען מיט צוויי טעג פריהער, אז די פערים זעלען אפגערוימט ווערן.

כען די פאליציי איז ארונטערגענומען נעווא־ רען וואס היינט איזידאר לא דיקטאר, וועלכער וואוינט היינט אין נייאנרא פאלס, ניו־ יארק. עס איז אבער באשטעטיגט נעווא־ רען אז ער האט ניט נעהאט קיין האנט אין מארד.

די פאליציי האט נעכטען אויסגע־ דריקט אירהר מיינונג אז דער רייכער ריעל־ עסטייטניק פיליפ ראמבאלד, וועלכער איז נאָך אין באנאנגן נעווארען, אז ראקא פערי און זיין פרוי וועלען "אפגערוימט ווערן". פאר דעם צוועק איז א פאליסמאן אוועקגעשטעלט נעווארען אויף א נאצעער כאטש צו היטען דאס הויז. אבער אזוי ווי עס האט ניט פאסירט קיין אויסערגעווענ־ליכע זאך דורך דער נאכט, איז דאס הויז ניט נעהיט נעווארען.

נעגען פערי׳ן האט נעהאט א פאר־ דרום זיינער א נעוועזענער נעהילפ, ביי וועמען ער זאל האבען אויסנאגארט אדער ניט באצאהלט א באדייטענדע סומע געלט.

1000 דאלאר באלוינונג פאר גע־ פינגן מערדער.

די שטאדט האמילטאן וועט אנבאי־ טען א באלוינונג פון 1000 דאלאר צו יע־ דען איינעם וואס וועט פיהרען אויף א שפור פון די מערדער.

היינט דער „פרייד אף אין־ ראעל״ פיקניק

אין לאנג ברענטש פארק קומט היינט פאר דער פינפטער יערלאכער פיקניק פון די „פרייד אף איזראעל סיק בענעפיט סאסייעטי״. א גרויסער עולם ווערט ערוואַרטעט, און אלעס איז צוגעגרייט צום דינסט פון די וועלכע וועלען ארויס־ קומען פאר־בריינגען א טאג מיט די מיט־ גלידער פון דער סאסייטי.

לעצטע האפענונג ראטעווען מיינערס

בלעקבורן, ב. סי., אויגוסט 16.

אלע לעצטע האפענונגען צו ראטע־ וועז די 46 מיינערס וועלכע זענען פאר־ שאטען געווארען לעבעדיגערהייט, בעת א גען עקספלאזיע האט פאסירט אין דער מיינע וואו זיי האבען געארבייט, זענען איצט אויפגעגעבען געווארען, נאכדעם ווי עס איז פארבאטען געווארען צו אי־ נעהן מיט דער הילפס־ארבייט אוים מורא פאר א נייער עקספלאזיע.

באאמטע וועלכע האבען אונטער־ זוכט די רואינע האבען פעסטגעשטעלט, אז צוליעב דעם רויך וואס קומט כסדר ארויס פון אינווענג איז עס א סימן, אז די נאז ברענט נאך דארט, און עס איז מעגליך אז א נייער אויפרייס זאל פאר־ קומען וועז דאס פארשאפענע ערד וועט אויסגעגראבען ווערען. די ארבייטער וועל־ כע האבען ביז איצט נעארבייט צו אוים־ גלאבען די מינע האבען ארויבער גלייך אפגעשטעלט די ארבייטס, מורא האבענ־ דיג פאר זיערע אייגענע לעבענס.

דער טרעזשער פון די פרוינז און קינ־ דער, מוטערס, פאטערס און קרובים פון די אומגעקומענע 46 מיינערס איז ניט צו באשרייבען. זיי טרעטען ניט אף פון דער מינע, מיט דער האפנונג אפשר וועט נע־ לינגען צו ארויסשלעפען זייערע נאהענ־ טע לעבענדיג.

ער־100 דערנרייכט ענג־ לאנד אין 59 שטונדען

קארדינגטאן, אויגוסט 16.

נאך 59 שטונדען זינט די גרויסע ענגלישע לופט־שיף אר־100 האט זיך ארויסגעלאזען פון דעם סט. יובערט לופט־ פעלד, אויף איהר רייזע צוריק אהיים, איז זי היינט ערלידיגט אנגעקומען קיין קארדינג־ טאן, ענגלאנד, וואו זי איז באגעגענט ג־ ווארען פון א גרויסער מאסע מענשען.

די לופט שיף איז ארויסגעפלויגען פון סט. יובערט מיטוואך 8.30 אוועגט, אסטערן סטענדערד צייט אדער 9.30 (דעיליים סייווינג צייט). דאנערשטאג עלף אויינער פרי איז זי נעווען איבער בעל אייל־אנד אנהויבענדיג איהר רייזע איבערן אטלאנטיק.

דעם זעלבען טאג ארום 1 אויינער נאכמיטאג איז זי נעווען ארום 175 מייל אין מיטען ים. און פרייטאג 1 אויינער באַ־ נינען איז זי נעווען ארום 790 מייל פון כעל אייל־אנד, פלוהענדיג אין א שלאגס־ רעגען. שבת 12.20 באגינען איז זי נעווען איבערן בריסטאל קאנאל און 4.40 שבת פארטאג איז זי שוין נעווען אין קארדינג־ טאן.

אין דורכשניט איז זי נעפלויגען ניט מעהר ווי 58 מייל א שטונדע, בעת דער „נראף צעפעלין״ האט אויף זיין לעצטער לופט־רייזע פון לייקהורסט קיין פריד־ ריכסהאפען נעפלויגען אין דורכשניט 75 מייל א שטונדע, דורכמאכענדיג דעם נאנ־ צען וועג איבערן אטלאנטיק אין 55 שעה און 24 מינוטען.

מען דערוואַרט אז אין א מאנאט ארום זאל די לופט־שיף „אר־100״ קומען צוריק אהיים, אין קאנאדע. און עס איז זעהר מעגליך אז קאנאדעם פערמיער האט ר. ב. בענעט וועט פליהען מיט דער שיף צוריק קיין ענגלאנד צו באזייטיגען זיך אין דער אימפעריאלער קאנפערענץ.

וואל סטריט

(א העכסט שפאנענדע ראמאן פון דעם אידיש־אמעריקאנעם לעבען חיינם צו מאכ. נעבויט אויף די לעצטע פאסי רזונגען אין וואל סטריט.

— פון —

מארק סאנדער

(פארזעצונג)

און זי איז גרייט נעווען צו פיהלען אויף זיך נאס'ס שטראף מיט דער פולער בי־טערקייט. נייו, זי וועט צו קיינעם נית נעהן. זי וועט בלי קיינעם קיין הילף נית בעטען.

זי האט נעטראכט וועגען דעם גרויזן פרימהרגען, וועגען דער קעלט אין איהר צימער, וועגען דעם פון דעם בייזען לעגרלאדר, אוי, צו לעצט, וועגען דער גוטסקייט פון יענער בלאנדער פרוי, וועמעס נאמען זי האט אפילו נית געוו־ פרעגט. פארוואס איז יענע געווען אזוי גוט צו איהר? זי איז דאך אן עלענדע, א נעפאלענע, א פרוי וואס פארקויפט איהר ליב. פארוואס־זשע האט זי פוי־ דעסטוועגען אזא גוטע נשמה? פארוואס האט זי איהר אזוי פיעל גוטסקייט אריינגעווייזען אן אפילו שוועסטער ערוי־ פען?.... הייסט עס, אז מען קען זיין נע־ פאלען אין דאך האבען א רייגע, שוהנע נשמה...

און פארוואס איז זי, לארא, נעווען אזוי גרוים ביי זיך און האט יענערס הילף נית געוואלט אננעהמען? פארוואס באטראכט זי זיך אלס ריינער ווי יענע? האט זי, לארא, דען נית געזונדיגט? האט זי זיך דען נית איבערגענעבען צו א ווילדער בעסטיע, צו א מיאוס'ן שכור? האט זי דען קאנ׳ט גלייטען ביז זי איז פטור געווארען פון יענער מיאוס'ער פרוכט וואס האט זיך דאמאלסט אננעהוי־ בען אנטוויקלען אין איהר קערפער? מיט וואס גרויסט זי זיך אזוי פיעל קענען יענער, דער בלאנדער?

לארא האט נעפיהלט, אז צוויישען איהרם און יענער איז פארא׳ן גרויסער, זיהר אנרויסער אונטערשיד, און וויפיעל זי זאל זיך נית וועלען איינרייסדן, אז זי

צו פארקויפען

צו פארקויפען אין בעסטען אידישען נעבענער דעליקאטעסען ביזנעס. אורזאכע קען נית אטענדן. איז־וויליג צו געבען א "טרייי אוט" פרענען 337 שפאדינא עוו. 2364-8-20

לעזט און קויפט די גרויסע באריינס

מענניג עוו. ברייק הויז, סקווער פלען האדדזאוד אויף צוויי פלאָרס. דאָבעל נא־ראדזש. פינף טויזענד דאלאר.

קלינטאן סטריט, ברייק, זיבען רומס, סטים היט, דריי טויזענד דאלאר.

שאה סטריט, 8 רומס, סאליד בריק האדדזאוד, פינף טויזענד דאלאר.

ביטרים סטריט, סקווער פלען, סאליד בריק, זעקס טויזענד.

ראקסבאן ראוד, 8 רומס, סאליד בריק, האדדזאוד־דורכאויס, פינף טויזענד דאלאר.

קארנער סטאר צו פארקויפען אין קאלעדזש סטריט, בעסטער נענענט פאר ביזנעס.

פרענען 218 מיראהאם סטריט, טע־ לעפאן טריניטי 2014. 382

אונטער נייער מאנעדזשמענט

HOTEL ABERDEEN

17 וועסט 32 סטריט

ניו־יארק סיטי

צווישען בראדוויי און 5־טע עוועניו

300 רומס — $2.50 — א מאָל אין העכער

2 מינוט פון הדסאן טיובס, 3 מינוט פון פענסילוועניא סטיישאן, נאהענט צו טעאטערס, באסעס און סטאדס.. ספעציעלע וועכענטליכע פריזיזן.

STOCKTON & STOCKTON

איינגענטיפער.

פייפערהענגינג און פיינטינג

אייער אלטער באקאנטער פייפער העננער און פיינטער נעמט אן קאנטראקט רזושאבס צו די בילינסטע פריזין. די בעסטע מאריאס נאראנטירט. קיין דזושאב צו קליין אדער צו גרוים. עסטימיטס פרי רומס געפייפערט פאר 5 דאלאר אן העכער מיט מיין פייפער.

סעם קאן, 166 אסינגטאן עוועניו לאידברוק 2350.

פוירנעס

אלע לענדלארדס פון שטאדט וויסען אז פיעז פוירנים, זענען פון הער בעסטער קוואליטעט און גערויערען 20 יאהר, אט מיר העלפען פיעז פוירנים אן אי־ סטאלירען זיי פאר א פריז וועלכער וועט אייך סורפריזען. מיר האבען אויך די איידזשענסי פאר עדזשעפס פוירנים וועלכע זיינען גאראנטירט פאר 15 יאהר מעלעפאנירט מרינטי j 4487 אדער קינגסדריל 8284.

קארפענטער

יעדער סארט קארפענטערי ארבייט אנגענומען. קיין דזשאב צו קליין אדער גרוים צו די מעסיגסטע פריזין בי בעסטע ארבייט גאראנטירט און צופרידענהיט.

הארדוואוד פלאָרס געליינט פרענטש טיהרען נעמאכט. פייעז רזישאבס געפיקסט, בילינ. מעלעפאנירט:

א. נעלמאן

989 האנדעס וועסט. מרינטי 3934

אקאונטענט־בוקקיפער

12 יאהר עקספיריענס וועט פיהרען אייערע ביכער טיי־צייט אדער אודיטען זיי. פרייזען פון 5 דאלאר מאנאטליך אן העכער.

א. א. נאדענבערג

75 האמוואוד דרייוו. הילקרעסט W 7504. 2794-8-21

קארפענטער

און דזשענעראל קאנטראקטאר

י. קאץ

נעהמט ארבייט פאר האדדזאוד פלאָרס, זענסי ארבייס, אלע סארטען אר־ בייטען אן חוץ אלטעריישאנס. אויך אלערלי מעקמארי ארבייס.

79 מיידזשאר סט.

מעלעמאן קינגסדריל 8442. מיר מאכען ארבייט ראיוי אויפצוהענגען אוין

צו פארקויפען

צו פארענטען א פלעט פון 4 רומס 26 דאלאר א מאָנאט. פרענען 247 מיידזשאר סטריט. 389

צו פארענטען פארנישד בעד־סיטינג רום, פאסיג פאר צוויי ביזנעס־לייט אדער סטודענטען, פרענען 768 יוקליד עוו. נע־ בען בלוד און באסהוירסט. טעלעפאן טרינטי W 3509. 381

צו פארענטען א פלעט פון דריי רומס, אלע קאנווייניענס, הארדוואוד פלאָרס, יעצט לידיג. פרענען 17 דיווי־ זשאן סטריט, ספעריינג און יוראן דיי־ סטריקט. 404

צו פארענטען א שענע פארנישד רום דאנסטעירז. פאסיג פאר א־קאפע, אויף 1 רום אפסטעירז. טעלעפאנירט טרינטי W 3910 אדער 411 מארקהאם סטריט. 401

צו פארענטען א פלעט פון דריי צימער, 4 רומס נית דעקארירט. הארדוואוד פלאָרס, אלע קאנווייניענס גלייך אריינצו־ מופען. פרענען 3 ביטרים סטריט. 400

צו פארענטען א 5 רומיגען דור־ פלעקס, באהייצט. אנטקענען א פארק, מעסיגע רענט צו ערוואקסענע אין שטיל־ שבנים. פרענען 39 נאריוויל עווענוי. 388

צו פארענטען אדער פארקויפען די שענסטע הויז אין יוראן סטריט, סקווער פלען, אלע קאנווייניענס. הארדוואוד אי־ בערא. צוויי סינקס. פרענען 132 יוראן סטריט. 397

צו פארענטען א פלעט פון דריי רומס, סינק אין קיטשען ניי דעקארירט, טעלעפאן צום נוצען פעסיגע רענט. 282 מארקהאם סטריט. 398

צו פארענטען א פלעט פון דריי רומס אן סאנרום, הארדוואוד פלאָרס, סינק אין קיטשען. סעפארעט באטה אן טאילעט, אויך צוויי רומס אויפ׳ן דריטען פלאָר אויב נויטיג, און צוויי נאראדזשעס. כין א קליינע פאמיליע. פרענען 467 גרויס סטריט. 395-8-18

צו פארענטען א האל פאר פאר־ זאמלונגען צו ארגאניזאציעס. אויך פאר אקציעס. פרענען ביי טעלעפאן טרינטי 7777. 5199-8-22

צו פארענטען א פארנישד רום מיט אלע קאנווייניענס, ביי א פיינע פאמיליע. פרענען 67 בראנזוויק עווענוי, טעלעפאן קינגסדריל 7991. 369 7

צו פארענטען א פלעט פון דריי רומס מיט א סאן רום ביי א קליינע פא־ מיליע, פרענען 279 גרויס סטריט. טרינטי j 7997. 368-17

צו פארענטען אן 8 רומיגע הויז אין מיידזשאר סטריט, אלע קאנווייניענס, 45 דאלאר א מאָנאט. פרענען 652 יוקליד עוו. טרינטי M 5196. 374

צו פארענטען א דריי רומיגען באטהרום פלעט, אלע קאנווייניענס. פרענען 652 יוקליד עוועניו. טרינטי M 5196. 373

"עס דערקלערט זיך מיט דער היץ"

אונזער ליסטע פון קאסטימערס איז באריטענד פארגרעסערט געוואָרען אין פארלויף פון די לעצטע היצען, וואס ציינט אז די פרוינן הויבען אן אלע מער און מער אפצושאצען די פראקטישע, קאמאנסענס וועלכע לעזט דער מאדערנער לאנדרי, וועלכע די פאמיליען־וועש פראבלעם. מעהרהסטע פון די נייע קאסטימער וועלען וועלען שטענדיג געברויכער פון אונזער סוירווים. אויב זיי וועלען נאכפאלגען די געווענהליכע פראקטיס, טרייעל אדרעסס וועלען געווענהליך א שטענדיגע זאך. מיר האבען פינף פאר־ שיעדענע סארטען פון "פאמיליען־ וועש" סערוויס — אלעס געמאכ מיט וויכע וואסער, אהן שום מארקס, און אהן שום רייבען אדער סטארטשען. די וועש וועלט פאקטיש ווענינער אפגע־ נוצט וויי דורכ'ן היימישען פראצעס, און עס איז באריטענד ביליגער. טע־ לעפאנירט און לאזט אונז אויך דער־ קלערהען — אדער שטעלט אפ איי־ נעם פון אונזערע ספעציעל דרייוווערס. פרענט זיך נאך אויף אונזערע ספע־ ציעלע זומער־קאטערזש סוירווים.

SEMI-FINISHED
TORONTO WET WASH LAUNDRY CO. LTD.
SELF-FINISHED

175 אסינגטאן עוועניו

פארלאנגט

פארלאנגט א קארמאן פאסיג אכטונג צו געבען אויף פערציג מאשינען פון א מאנופעקטשורינג פלענט. מאכענדיג פא־ פולערע פרייזען דרעסעס. בלוין ערשט קלאסינג זאלען זיך מעלדען שרייפטליך, זשורנאל באקס 28. 2358-8-17

גוטע אלטערייזשאנס ארבייט. קאר־ פענטער ארבייט, הויז ריפיירינג, עסטי־ מייטס פריי, פרענט פאר

W. Elliot
Hillcrest 6813-w
812-8-18

פארלאנגט עקספיריענסד פיניישערס צו דרעסעס, פרענגן אמעריקאן דרעס קא. 333 עדלייד סטריט, וועסט. 2363

אן אוקראיניש מיידעל זוכט יעדער סארט הויז ארבייט. וועט ארבייטען פאר צוויי דאלאר א טאג. פרענגן 74 עלם סטריט. טעלעפאן עלגין 1669. 335-8-17

איך נעהם קינדער אכטונג צו נעבען ביי מיר אין הויז. גוטען אטענשאן. גוטע רעפערענס. טעלעפאנירט טרינטי 8533. 274

פארלאנגט צו רענטען צוויי שעהנע רומס צוזאמען פאר קלאסינג אדער זיך מעלדען שריפטליך, זשורנאל באקס 28. 2358-8-17

פארלאנגט יעדער סארט ארבייט. וואשען, וויינהאס קלינינג, וועקסינג פלאָרס גארדענינג, שניידען גראז, וואשען אן סימאניזינג קארס. אננענומען פון אלע טיילען שטאדט. קומט גלייך אין שטונדע נאכדעם וויי מען מעלדעט. רעפערענסעס. פרענגן דיימאנד בעקערי 656 קאָלעדזש סטריט. 2369

פארלאנגט א פארטנער פאר א דריי סטאר מיט טיילארינג ביזנעס אין א קאונטרי סטאר. קלייענער קאפיטאל נויטיג. נאראנ־ טירט א לעבען צו מאכען. פרענגן 790 באטהוירסט סטריט. 393

פארלאנגט עקספיריענסד דרייפער אויף דרעסעס. פרענגן וויוועלרי דרעס קאמפאניע. באלפאר בילדינג 10־טער פלאר. 3868-8-18

פארלאנגט א מעסענדזשער באי מיט א בייסיקעל. פרענגן יונקער פאר קאס־ פאניע 124 דאנדעס סטריט וועסט. 2370

פארלאנגט הינטלאך. מיר צאהלען גרויסע פרייזען פאר יעדער סארט הינט־ לאך.

טעלעפאנירט קינגסדריל 7104. 408-8-19

צו פארקויפען

פאלאטניקס כארנייגס

טרינימי 6983.

4600 דאלאר. אכט הונדערט אויס־ צאהלען, נייע הויז, סאליד בריק, סקווער פלען, 6 רומס און ברעקפעסט רום. הארד־ וואוד פלאָרס, פרענטש טיהרען, טויילד סינק, אלע מאדערנע קאנווייניענסעס.

4,300 דאלאר, מיידזשאר סטריט, אריבער קאָלעדזש. זיבען רומס, בריק, הארדוואוד פלאָרס, סטים היט, נאראדזש.

41 הונדערט, בראנזוויק לעבען הער־ בארד, 7 רומס, בריק, פול סייז קאנקריט סעלער, נייער פוירנים, ניי דעקארירט, איצט לוידיג.

2500 דאלאר קלינטאן אריבער הארבארד, זיבען רומס, אויף צוויי פלאָרס, סטימהיט, גרויסער בארגיין.

אויך פיעלע אנדערע פראפערטיס צו פארקויפען אדער אויסצובייטען.

פרענגן פאלאטניק. טעלעפאן טרי־ ניטי 6983, אדער 127 בארדען סטריט. 0 39

צו פארקויפען א רעסטאראנט אין פעקטארי דיסטריקט, זעהר ביליג. א גוטען לעבען צו מאכען. אורזאכע קאן נית אטענדען. טעלעפאן ערלייד 6737. 361-8-17

א דייניג רום סעט צו פארקויפען אין גוטען קאנדישאן. פרענגן 17 מאנ־ ראוז זעווענען לאכבארד 3147. 354-8-17

צו פארקויפען א 6 רומיג הויז אלע קאנווייניענס לאס 25 בי 125 פול סייז סעלער. סלייט רוף, נייע פלאמבינג. מע־ סינער פרייז. פרענגן 117 אקספארד סט. 2365-8-18

צו פארקויפען מאשינען, טישען שעפסטינג מאבארס, אייזענס פאר קלאוק אדער דרעסמעס. אויך א לויידים סינגער מאשין, בילינ. פרענגן כי. לאנדסמאן, 414 דאנדעס סטריט, וועסט. 402

צו פארקויפען א גוטע מילינערי סטאר בילינ, מעסיגע רענט. פרענגן אוועגענטע־ 796 קווין סטריט אסט.

איבערצונעבען א קלינינג און פרעסינג סטאר מיט 4 רומס, זעהר בילינ, איינג־ טרייט פאר זיבעצעהן יאהר. אורזאכע פאלאָזט די שטאדט. פרענגן אין 790 באטהוירסט סטריט. 312

סטאר קאָלעדזש, נאדטה סייד, נעבען גרוים, באזונדערען א ריינגאנג, גרויסער בארגיין, מוז פארקויפט ווערען.

בראנזוויק עוועניו, 8 רומס, אלע קאנווייניענס, 42 הונדערט.

גרויס סטריט סקווער פלען, 9 רומס הארדוואוד 62 הונדערט. סעמיוועלס טרינטי 3480. 394

דעם שעהנסטען דעליקאטעסען סטאר אין דאנדעס סטריט וועסט קען מען איצט קריגען פאר 6 הונדערט דאלאר. דער נעשעפטער בארגיין וואס מען קען נאר קרי־ גען. פרענגן 226 דאבערט סטריט, אדער טעלעפאנירט טרינטי 6308. 385

צו פארקויפען א ליידים רעדי טו וועהר אן מיליינערי סטאר אין פיקסטשורס אורזאכע קראנקהייט, מוז גלייך פארלא־ זען די שטאדט. פרענגן 3009 דאנדעס סטריט, וועסט. 383

5950 דאלאר. בארגיין, סאליד בריק 9 רומס, זומער קיטשען, הארדוואוד פלאָרס, ניי דעקארירט, סינק אפסטעירז, נאראדזש. גלייך אריינצומופען. 445 ספעריינג עוועניו. טרינטי 2468. 378

צו פארקויפען 6 הונדערט נומער 1 טעאטער טשערס, פאסיג פאר האלס אדער שוהלען. מוז פארקויפט ווערען. זעהר בי־ ליג. פרענגן 9 בילוור סטריט נעבען ספעריינג. וויינווערלי 1501. 387-8-18

צו פארקויפען אלע סארט אייז־קרים פארלאר פיקסטשורס פרענגן 614 דאנדעס סטריט וועסט. 391

צו פארקויפען א הויז פון 6 רומס פול סייז סעלער בעק ליין קארנער מיט־ דזשאר און קאָלעדזש, אדער וועט אויסביי־ טען פאר א סטאר. קינגסדריל 8123. 365

גרויסער בארגיין, סאליד בריק הויז, אלע קאנווייניענס. אויך פארניטשור. 185 מיידזשאר סטריט. 372

צוויי טויזענד דאלאר פראפאזישאן. 800 דאלאר דעליקאטעסען סטאר און אויז־קרים פארלאר צו פארקויפען אין 385 ספעריינג עוועניו. אורזאכע פארלאָזט די שטאדט. 342-8-18

גרויסער בארגיין צום שנעלען קויפער אפ טו דייט נייע דעקארירטע הויז. מוז שנעל פארקויפט ווערען. אייענטומער פארלאָזט טאראנטא. סקווער פלען, סטים היט הארדוואוד, דאבעל נאראדזש. פרע־ נען 61 סאסעקס עוועניו. 409

צו פארענטען

צו פארענטען א קלאב רסם פאסיג פאר אן אסעמבלי אדער קלאב. פרענגן 136 דאנדעס סטריט. 2352-8-17

א דאבעל ווינדא סטאר צו פארענ־ טען מיט 4 רומס, ניי דעקארירט, אין בעסטען נענענט, 419 ספעריינג עוועניו, גוט פאר עני ביזנעס. גלייך אריינצומופען, פרענגן האמער עדלייד 8046. 341-8-17

צו פארענטען אין קאמעדער בילדינג אהרם פופצעהן הונדערט פונ מאנופעק־ טשורינג ספייס. פרענגן, פרענגן זשור־ נאל באקס 29. 340-8-17

צו פארענטען א פארנישד רום אין אן אפארטמענט מיט אלע קאנווייניענס. פרענגן 94 בעווערלי סטריט. טעלעפאן טרינטי j 4240. 339

צו פארענטען א סטאר מיט צוויי רומס אויף 124 דאנדעס סטריט וועסט. פרענגן טרינטי j 3792. 344-8-17

צו פארענטען א פלעט פון דריי רומס, אלע קאנווייניענס, ניי דעקארירט, הארדוואוד פלאָרס. טעלעפאן צום נוצען. פרענגן 183 דאבערט סטריט. 363-8-17

צו פארענטען 2 שעהנע רומס ניי דעקארירט. אלע קאנווייניענס. פאסיג פאר א קאפע, פרענגן 228 שאה סטריט, טע־ לעפאן לאידברוק 4568. 360-8-17

צו פארענטען א פלעט פון דריי שעהנע רומס, הארדוואוד פלאָרס, סטים היט, טאבס. פראנט נאראדזש אויב נויטיג. פרענגן 201 בראנזוויק, קינגסדריל 6741. 359-8-17

צו פארענטען א פלעט פון דריי רומס, אלע קאנווייניענס. פרענגן אין 33 בעלווי פלייס. 357-8-17

צו פארענטען א שענע גרויסע פארנישד בעדרום אלע קאנווייניענס. פרענגן 375 מיינינג עוועניו טעלעפאן טרינטי 8123. 353-8-17

צו פארענטען א פלעט פון דריי רומס הארדוואוד פלאָרס ניי דעקארירט, סינק אין קיטשען, בעק וואראנדא, ביי א קליינע פאמיליע. טעלעפאן צו נוצען. פרענגן 246 גרויס סטריט. 265-8-17

צו פארענטען א פלעט פון דריי רומס, הארדוואוד פלאָרס, סינק אין קיטשען, טעלעפאן צו נוצען. ניי דעקא־ רירט. מעסיגע רענט. פרענגן קינגסדריל 9518. 366-8-17

צו פארענטען א פלעט פון 4 אדער 5 רומס הארדוואוד פלאָרס, ניי דעקארירט אלע קאנווייניענס מעג זיין א גרויסע פא־ מיליע פרענגן 249 מיידזשאר סטריט. טעלעפאן קינגסדריל 8523. 351-8-17

צו פארענטען א שענע פארנישד פראנט רום דאנסטעירז. אלע קאנווייניענס. טעלעפאן צום נוצען פרענגן אין 515 מארקהאם סטריט. 349-8-17

צו פארענטען א שענע פארנישד רום אין אן אפארטמענט, אלע קאנווייניענס סענטראל. פרענגן 182 פלאמערסטאן עוו. אפארטמענט 2. 350-8-17

צו פארענטען א סטאר מיט צוויי רומס אויף קארנער דענימאן און דאנדעס סטריט וועסט פרענגן טרינטי j 3792. 344-8-17

צו פארענטען א 4 רומיגען פלעט אלע קאנווייניענס, אן באהייצונג גלייך אריינצומופען. צוואנציג דאלאר א מאנאט. איבער דער שוהל 265 אגוסטא עוועניו. פרענגן פון 5 ביז 6 אווענס, מר. לינטנער 39 דענימאן עוועניו. 352-8-17

צו פארענטען א שענהע פארנישד רום, אלע קאנווייניענס. מאנספערזאן פארענצוינגען. טעל. טרינטי W 4838. 317-8-19

צו פארענטען א ליידים רעדי טו וועהר סטאר קאמפליט מיט פיקסטשורס. טעלעפאן עדלייד 0370. 377-8-19

צו פארענטען צוויי שענהע רומס, הארדוואוד פלאָרס. פאסיג פאר א קאפע. טעלעפאן 3 רומס, בעק וואראנדא, פלאָרס, סינק אין קיטשען, בעק וואראנדא, ביי א קליינע פאמיליע. טעלעפאן צו נוצען. פרענגן 246 גרויס סטריט. 376-8-18

צו פארענטען 3 רומס, הארדוואוד פלאָרס, בעק וואראנדא, ניי דעקארירט. טעלעפאן סינק אין קיטשען. אלע מאדער־ נע קאנווייניענס פרענגן 187 גרויס סטריט. ***

צו פארענטען א שענהע פארנישד רום דאוועלאפמענט, קאָלעדזש דיסטריקט. מעסיגע רענט. מיט אדער אהן באארד. פרענגן 9 היידאן פארק ראוד. טעלעפאן לאמבארד 9858. 349

צו פארקויפען

צו פארקויפען אין בעסטען אידישען נעבענער דעליקאטעסען ביזנעס. אורזאכע קען נית אטענדען. איז־וויליג צו געבען א "טרייי אוט" פרענען 337 שפאדינא עוו. 2364-8-20

לעזט און קויפט די גרויסע באריינס

מענניג עוו. ברייק הויז, סקווער פלען האדדזאוד אויף צוויי פלאָרס. דאָבעל נא־ראדזש. פינף טויזענד דאלאר.

קלינטאן סטריט, ברייק, זיבען רומס, סטים היט, דריי טויזענד דאלאר.

שאה סטריט, 8 רומס, סאליד בריק האדדזאוד, פינף טויזענד דאלאר.

ביטרים סטריט, סקווער פלען, סאליד בריק, זעקס טויזענד.

ראקסבאן ראוד, 8 רומס, סאליד בריק, האדדזאוד־דורכאויס, פינף טויזענד דאלאר.

קארנער סטאר צו פארקויפען אין קאלעדזש סטריט, בעסטער נענענט פאר ביזנעס.

פרענען 218 מיראהאם סטריט, טע־ לעפאן טרינטי 2014. 382

אונטער נייער מאנעדזשמענט

HOTEL ABERDEEN

17 וועסט 32 סטריט

ניו־יארק סיטי

צווישען בראדוויי און 5־טע עוועניו

300 רומס — $2.50 — א מאָל אין העכער

2 מינוט פון הדסאן טיובס, 3 מינוט פון פענסילוועניא סטיישאן, נאהענט צו טעאטערס, באסעס און סטאדס.. ספעציעלע וועכענטליכע פריזיזן.

STOCKTON & STOCKTON

איינגענטיפער.

פייפערהענגינג און פיינטינג

אייער אלטער באקאנטער פייפער העננער און פיינטער נעמט אן קאנטראקט רזושאבס צו די בילינסטע פריזין. די בעסטע מאריאס נאראנטירט. קיין דזשאב צו קליין אדער צו גרוים. עסטימיטס פרי רומס געפייפערט פאר 5 דאלאר אן העכער מיט מיין פייפער.

סעם קאן, 166 אסינגטאן עוועניו לאידברוק 2350.

פוירנעס

אלע לענדלארדס פון שטאדט וויסען אז פיעז פוירנים, זענען פון הער בעסטער קוואליטעט און גערויערען 20 יאהר, אט מיר העלפען פיעז פוירנים אן אי־ סטאלירען זיי פאר א פריז וועלכער וועט אייך סורפריזען. מיר האבען אויך די איידזשענסי פאר עדזשעפס פוירנים וועלכע זיינען גאראנטירט פאר 15 יאהר מעלעפאנירט מרינטי j 4487 אדער קינגסדריל 8284.

קארפענטער

יעדער סארט קארפענטערי ארבייט אנגענומען. קיין דזשאב צו קליין אדער גרוים צו די מעסיגסטע פריזין בי בעסטע ארבייט גאראנטירט און צופרידענהיט.

הארדוואוד פלאָרס געליינט פרענטש טיהרען נעמאכט. פייעז רזישאבס געפיקסט, בילינ. מעלעפאנירט:

א. נעלמאן

989 האנדעס וועסט. מרינטי 3934

אקאונטענט־בוקקיפער

12 יאהר עקספיריענס וועט פיהרען אייערע ביכער טיי־צייט אדער אודיטען זיי. פרייזען פון 5 דאלאר מאנאטליך אן העכער.

א. א. נאדענבערג

75 האמוואוד דרייוו. הילקרעסט W 7504. 2794-8-21

קארפענטער

און דזשענעראל קאנטראקטאר

י. קאץ

נעהמט ארבייט פאר האדדזאוד פלאָרס, זענסי ארבייס, אלע סארטען אר־ בייטען אן חוץ אלטעריישאנס. אויך אלערלי מעקמארי ארבייס.

79 מיידזשאר סט.

מעלעמאן קינגסדריל 8442. מיר מאכען ארבייט ראיוי אויפצוהענגען אוין

די בענק אף נאווא סקאשיא

אויסלענדישע דרעפטס בעקויפט און פארקויפט

מיר האבען גרויסע פארבינ־ דונגען מיט אויסלאנד און מיר קענען אריינגעבען דראפטס פאר ענגלאנד, פראנקרייך, דייטשלאנד, עסטרייך, פוילען יוגאסלא־ ויא, טשעכא־סלאוואקיא, און כמעט אלע פרעמדע לענדער.

אונזערע אפישעלס נעפינען זיך אין לאנדאן און ניר־ יארק. דירעקטע טעלעגרא־ פישע "וויירס" צו מאנ־ טרעאל און ניר־יארק, בעסטע עקסטשיינוש רייטס.

קאפיטאל — $10,000,000
רעזערוו — $20,000,000

THE BANK OF NOVA SCOTIA

קווין און מעקאל סטריטס. ט. סאסערלאנד, מענעדזשער ספעריינג און דאנדעס סטריטס. ס. ס. ניקאהס, מענעדזשער.

THE DOMINION BANK

עדלייד און ספעדיינע עוו. ברענטש

דאדעס ספעציעל איין אין איהר ברענטש די סוחרים פון דעם דיסטריקט צו וועהרן מעהר היימיש אין דער באנק. געלט קיין אייראפא שיקען מיר צו די בילינסטע פרייזין. אויסנעצאהלט אין אמעריקאנער דאלארס, אדער וויי אזוי איהר ווילט. זעהט אונז אויידער איהר שיקט געלט. איהר וועט זיכער זיין זייערידער.

ס. ק. קוק, מענעדזש

צרות פון קינדער

א שפאנענדער ראמאן פון אידישען לעבען אין פוילען

פון מ. וואַרשאווער

(פארעצונג)

— די מאמע מוז עס זיכער פיהלען אין קבר, אז נישט וואלט מיר אזוי גוט נישט גיהאט — איז אנקע פון מיינוט צו מינוט גיווארען באניימטערטער.

— אבער ווער איז ער? האסט מיר נאך נישט גיזאגט, וואס פאר א מענש דאס איז?

— ער איז א יונגער, א שטארקער, מיט אזא וואונדערבאר גרויסען קאפ.

מאריא הערט מיט אן איינגעהאלטע־נעם אטעם, אלע אברים אין איהר זענען אנגעצונדען, זיי גליהען.

נאר עפעס א מאדנע זאך קומט איצט פאר מיט דער האזיגער פרוי, זי הערט, ווי עס רעדט איהר שוועסטער, אבער דאכט זיך איהר, אז דאס רעדט זי אליין.

אין איהר מוח לעבט אויך אזא מין מענש, אויך זי טראכט פון איינעם, וואס איז א שטארקער און האט א וואונדער־באר גרויסען קאפ.

א מאדנע זאך: איהר שוועסטער, אט די אנקע — האט זיך פאר־ליעבט אויך אין אזעלכען.

— אזוי ווי אפאלא.

— ווי אזוי זעהט ער אויס?

— אן אפליו פנים. גרויסע שווארצע אויגען, בלויע ווייסע־לעכטסטער... אז ער רעדט, דאכט זיך, אז ער זינגט.

— הער נאר, הער נאר — ווערט פרוי מאריא וואס אפאל צו'הוש'טער און מטושטש'ער. אויך זי טראכט אזוי. אויך אזוי... ביזט א מבין... איהר שוועסטער...

— איז ער א גוטער מענש? — פרעגט אויפמערקזאם מאריא.

— זעהר א גוטער. א גאלדענער בחור... א טייער הארץ...

מאריא'ן ווערט לייכט אויפ'ן הארצן, זי האט נעוואלט וויסען, צי אנקע'ס באַ־קאנטער איז א גוטער מענש, ווייל יענער רעדט, ס'חייסט איהר באקאנטער, איז נישט קיין גוטער מענש. א פראסטער איז ער, א גראבער יונג, מיט א נידערטרעכ־טיגען באראקטער. כאטש א נס, וואס אנקע'ס באקאנטער איז אזא גוטער. אוי־סערליך דערמאנט ער אינגאנצען יאקוב'ן, אבער אינערליך זעהט ער אויס צו זיין אן אנדערער,

— פון וואנען איז ער?

— פון וואַרשא.

— קענסט זיך שוין לאנג מיט איהם?

— עטליכע חדשים.

— איז ער רייך, ארעם?

— רייך, זעהר רייך.

— וואס טוט ער?

— ער האט א געשעפט, א מין באנק־געשעפט.

— וואס חייסט א מין באנק־גע־שעפט? — ווערט פלוצלונג מאריא'ס קול געפערלעכט און זי רוקט זיך צו נעהע־טער צו איהר שוועסטער.

זי וויסט אליין נישט, וואס דאס איז, נאר אין די שליימען נעהמט לויפען וויל עפעס זאגען, נאר זי האט מורא.

— וואס איז דיר, מאריא, טייערע מיינע! — קאן שוין אנקע מעהר נישט אויסהאלטען — וואס איז עפעס פלוצלונג זיך געווארען מיט דיר?

— זעהסטו, זעהסטו, — רעדט יענע היים, — איך האב דאך נאר פארגעסען, האסט דאך מיר נארנישט געזאגט, וויי אזוי חייסט ער?

— לאז אפ אצינד, ביזט קראנק, קום שוין אהיים, גיך.

— איך בין קראנק? — גיט זיך מא־ריא א גלייד אויס און עס בליבט שטעהן א גלייכע פרוי, א פאַרריסענע, נאר מיט א פארהאקט, שוויינענדיג פנים.

אנקע ווערט איבערראשט, עפעס א נייע שוועסטער איז מיט מאל שטעהן געבליבען, נישט איהרע, מאריא, אן אנ־דערע נאר, א יונגע, שעהנע פרוי. ניט מעהר, וואס דאס פנים איז ביי איהר ביים.

— ווי חייסט ער? — פרעגט מא־ריא חוצפה'דיג.

— שוואַרץ!...

— כא, כא, כא! — ציטערט זיך פלוצלונג א ווילד געלעכטער, און די שטאלצע, שעהנע מאריא־בעהמט לויפען גיך, גיך, גיך.

אנקע נעהמט נאכלויפען, שרייט, רופט... אבער ביז מען קומט צו דער ווילע, קאן זי יענער נישט דערגרייכען.

ערשט דא, ביי דער ווילע, בלייבט יענע שטעהן. זי שפּאַרט אן דעם קאפ ביי א וואנט. זי איז שרעקליך מיער. זי איז אינגאנצען צובראכען. וויינט קאן זי קיין איין טראפ ניט שטעלען.

עס קומט צוליפען אנקע. פארכא־פעט, פארווייגט. זי האט דאס געפיהלt, אז איהר שוועסטער איז פלוצלונג פון זי נעהמען אראפ.

— מאריא, דערכאַרים דיך!

(ווערט פארגעזעצט)

ניעס ביי אונז אין שמאדט

ביי דער ארבייטסלאזער קאַנפערענץ

גרויסע פלעצער זענען אנגעצייכענט געווארען ביי דער ארבייטסלאזער־ קאנ־פערענץ וועלכע איז אפגעהאלטען געווא־רען דאנערשטאג אין קאונסיל ציימער פון סיטי האל. אנצוהויבען א רעגעלמעסיג בוי־טעטיגקייט אין שטאדט, אזוי אויב דאס זאל פארווירקליכט ווערען, וועלען אכ־טעל ארבייטער ווייניגסטענס באקומען ארבייט אין די קומענדע חדשים.

אנהויבען צו בויען די נייע פאבריק־ען־בויידע, וווּ באשטימט פון סיטי קאונסיל אוי'ן הארבאר. גלייך זיך נעמען צו פארפארטיגען די באטהוירסט סטריט ברוק, וועלכע פירט פון באטהוירסט קיין סאנסיידי. פארענטען און איבערארבי־טען א רייע שטאדטישע געביידעס, אנ־הויבען בויען סאבווייס. אויבער די באן־ליניעס, וועלכע קרייצען אדום די שטאדט אין פארשידענע גענענדען. צוריקצוב מא־כען צענדליגער גאסען, וועלכע זענען באמת חרוב און עס איז אונטענדליך זיי דורכצופארען. דאס וועט טיילווייז לינ־דערען די גרויסע ארבייטסלאזיקייט פרא־בלעם פון שטאדט.

דאס זענען בלויז א טייל פון די פלענער, וועלכע דער מעיאר האט פאר־געשלאגען צו די פארזאמלעלע. אין אויפ־וועלכע די אנווענדע האבען ציגעשטימט, אז אויסלעכע ארבייטען זענען אינגאנצען אויסגעשטעלט. אין אויפערפלוס דעם קאונסיל ציימער. די נאלעריי איז נעווען אינגאנצען אפגע־שלאסען. אין די טירען האבען צוגעמאכט ווערען, מער ניט ארייצולאזען.

ביי דער קאנפערענץ האט אויך ניט נעפעלט קיין קריטיק. פאראוואס מען האט נאכצוען זוועמער נאר ניט נעטאן. מען האט געלאזען אזוי פיעל פאמיליעס הונ־גערען, אן ווען עס האט דערנייכט צו דער נרעסטער שטופע פון נויט, זוכט מען ערשט פלענער ווי אזוי עטוואס צו טאן. דען פון דרשיי, גיבעטם, נעווענער נאך טראלער אין איצט קאמישענער פון דער הויזרא.

עס זענען אנווענדענד נעווענען אוי־סער שטאדט־פארטרעטער. אויך דער סעקרעטאר פון טרייד יוניאן בילדינג קא־מיטעט, דער סופערינטענדענט פון דער קענערין רעניעריונגס עמפּלאָמענט אפיס אין שטאדט, א פארטרעטער פון ניישאנאל לייבאר קאונסיל, א פארטרעטערין פון דער לייבאר פארטיי, א פארטרעטער פון דער הויזרא קאמישאן. א פארשטעהער פון דער טיפאגראפיקאל יוניאן, אזן א פארשטעהער פון די אויטסקאסט לייבאר קאנפערענץ.

די ארבייטער פארשטעהער האבען נעהאלטען נעלונגענע רעדעס, אנצייגענדיג אויף דער גרויסער נויט אונטערנעמען קיין נייע ארבייטען ביז נאך די וואלען, אזן מיט דעם אויס־נאנג פון די וואלען, זעהען זיך נייע הא־רידאטען פאר א גרויסע ארבייטס־טעפּיג קויפ אין קאנאדע.

דאס־אנאנער ניבענם האט אפעליידט צו די טרייד יוניאנס פארשטעהער, אז זיי זאלען אנהויבען א באוועגונג פון קאנא־דער סחורה, גלמאכט אין קאנאדע, פאר קאנאדער. דערמיט וועט מען פארזיכע־רען מער ארבייט אין די פאבריקען.

מען האט אויך פארגעשלאגען צו רופען א פראוויניציעלע קאנפערענץ, מיט פארשטעהער פון נאנץ אנטאריא, אום צו געבען ארבייט די ארבייטסלאזע אויי־סער'ן שטאדט.

צו דער זעלבער צייט איז נעמאכט געוואָרען אן ערקלערונג פון פארשטעהער פון דער פראווינציעלער רעגיערונג (טוריס פארק), אז די שלעכטע צייטען זענען שוין פאראיבער. און אז גלייך נאך דער נא־ציאנאלער אויסשטעלונג וועלען זיך אי־הייבען בעסערע צייטען אין שטאדט.

די ערקלערונג לויטעט, אז פיעלע פאבריקאנטען, וועלכע האבען נעהאט ניט־פארקויפטע סחורות, האבען זיי שוין פארקויפט, אן איצט נוטיגען זיי זיך אין נייע פראדוקציעס.

עס איז אויך ערקלערט געוואָרען, אז א סך ארבייטס־געבער האבען ניט נע־וואלט אונטערנעמען קיין נייע ארבייטען ביז נאך די וואלען, אזן מיט דעם אויס־נאנג פון די וואלען, זעהען זיך נייע הא־רידאטען פאר א גרויסע ארבייטס־טעפּיג קויפ אין קאנאדע.

די קאנפערענץ האט נעדויערט א נאנצען טאג, אזן די ארבייטסלאזע הא־בען דערווייל צוגעזעהן, ווי ווייערע פאר־טרעטער האבען שווער נעארבייט איבער סיומא סטריט, אין וועלכען עס וואוינט ערך ראבינסאן (א שוואַרץ־הויטינער), אזן דאדט נעטראפען א גאנצען מנין מיט לאנדסלייט, וועלכע האבען נעטרונקען לחיים.

עס איז זעהר מעגליך, אז דאס וע־נען חברה זיך צוואמענגעקומען ארומרי־דען די חזנים־פראצע, אדער באטראכטען א פלאן פאר "פלען־טאוינינג". דערווייל אבער זענען אויפ'ן טיש נעשטאנען נענג לידיגע פלעשער, אזן פעטע גלעזער, אלס א באווייז, אז חברה האבען עפעס נענו־מען אין מויל אריין.

אויפ'ן פערמיס האט מר. פרעד פלוים נעקויפט 31 נאלאן ווין, פיער הונדערט פלעשלאך ביער, אזן 89 פלעשלאך משקה.

די פאליציי באטראכט דעם פערמיט אלס אטייערען באווייז נענען דעם אי־נענטימער, אז דאדט האט מען נעטרונקען ביים גלעזעל.

דער איינענטימער איז ארעסטירט.

דריי יאר אזן פינף שמיין

ראבערד דוש, ראשטאון, טעלכער איז נעפונגען גענוארען שולדיג אין פאר־פירען א יונגע מיידעל. האט באקומען דריי יאר טורמע, אזן פינף שמיין מיט דעם לערנרעגם רימען, וועלכער העננט אין חד־גריא.

די פינף שמיין זאל ער באקומען נאך די ערשטע זעקס חדשים

פרוי ארעסטירט, וויל זי האט פאראורזאכט א דרייפאכען צוזאמענשטויס

טורס. נעלי, שאוטערלאנד איז ארעס־טירט נעוואָרען אויף א קלאגע, אז מיט איר נאכלעסיגען טרייבען דעם אויטא־מאביל, האט זי פאראורזאכט א דרייפא־כען צוזאמענשטויס מיט אנדערע אויטא־מאביל, אזן דערבי פארוואונדעט אן אכצען יערינג מיידעל.

דער פארהער וועט פארקומען מומע־דע וואך.

וויכטיגע מעסי וועט רעזיגנירען

האנ. וויכטיגע מעסי, דער ענערער אי־קאמישינער אין לאנדאן, וועלכער נעפינט זיך איצט אין אטאווא, האט נע־האט א נעשפרעך מיט ס'חון פרעמיער, אזן ווייט ווי עס ווערט פארזיכערט פון פאר־לעסליכע קרייזען, וועט האנ. מעסי אריין־נעבען פורצליך זיין רעזיגנאציע אלס אי־קאמישינער.

קושט דעם מאן אזן באגעהט זעלבסטמארד

— זיי נעזונט, דושעס, איך האב דיך האַרציג ליעב. — מיט די ווערטער האט א יונגע פרוי, אנגא מיטשעל, בלויז 23 יאר אלט, זיך נעזונגען מיט איר מאן, אים א קוש נעטאן אין פנים, אזן נעפאלען טויט לעבען אים.

דאס יונגע פאַרעל, וועלכע האבען נע־וואוינט אין 59 רייזעד סטריט, האבען זיך זעהר ליעב נעהאט, ווי דער מאן ער־קלערט, אזן עד האט ניט קיין באגרויף פארנומען זי האט עס נעמאן.

דער פארצווייפעלטער מאן האט גלייך נעפרופען פאליציי, וועלכע האבען דעם טויטען קערפער צוזענומען אין סט. מייקעלס האספיטאל. אין צימער פון דער וועלבסטמערדערין האבען זיי נעפונגן א פלעשעלע פון סם, וואס זי האט אויס־נעטרונקען איידער זי האט נעקושט דעם מאן.

איר מאן האט מיט א צייט צוריק נעארבייט אין פארד פלענט. אזן אין נעפונגן נעוואָרען שולדיג אין פאר־צעפענס נעווען ארבייטסלאז. אויך איר אכצען יערינגער ברודער. וועלכער האט נעוויאוינט מיט איר, אין נעוויזען אר־בייטס.

דריי באוואפענטע באנדיטען בארויבען א גראסערימאן

ער. י. וואוד, פון 103 אשדייל עוי. האט נעהאלטען ביים צוישליסען זיין נרא־סערי, וועו צוויי מענער זענען צו אים צוגעקומען אזן נעבעטען, אז ער זאל זיי פארקויפען א פונט פוטער.

וועו ער האט זיך ארונטערנעבוינען צום אייז, באקם, אין פאר אים אויסנע־וואקסען א רידיטער מאן מיט א רעוואל־ווער אזן פאראלאנגט דעם טאג פרייז.

ער האט זיך דערשראקען, אויפגע־טוויבען די הענט, אזן אויינער פון זיי האט אויסגעלויידיגט דעם רעדושיסטער. אין וועלכען עס אין נעווענען די סומע פון פופציג דאלאר.

נאך וויינר אוועקגענומען האט דער באראוטער נערופען פאליציי, וועלכע האבען א נאנצע נאכט נעווזכט די רויבער, אבער אהן ערפאלג.

האט געהאט א רייכען פערמיט

אונערוואַרטעט האט די פאליציי נע־נעבען אן איבערראשונג, איז א הויז אין מאכט אן איבערראשונג, איז וועלכע אן אויטא־מאביל, אן וועלכען עס וואוינט

ניעס ביי אונז אין שמאדט

ביי דער ארבייטסלאזער קאנפערענץ

גרויסע פלענער זענען אנגעצייכענט געווארען ביי דער ארבייטסלאזער־ קאנ־פערענץ וועלכע איז אפגעהאלטען געווא־רען דאנערשטאג אין קאונסיל ציימער פון סיטי האל. אנצוהויבען א רעגעלמעסיג בוי־טעטיגקייט אין שטאדט, אזן אויב דאס זאל פארווירקליכט ווערען, וועלען אכ־טעל ארבייטער ווייניגסטענס באקומען ארבייט אין די קומענדע חדשים.

אנהויבען צו בויען די נייע פאבריק־ען־בויידע, וווּ באשטימט פון סיטי קאונסיל אוי'ן הארבאר. גלייך זיך נעמען צו פארפארטיגען די באטהוירסט סטריט ברוק, וועלכע פירט פון באטהוירסט קיין סאנסיידי. פארענטען און איבערארבי־טען א רייע שטאדטישע געביידעס, אנ־הויבען בויען סאבווייס. אויבער די באן־ליניעס, וועלכע קרייצען אדום די שטאדט אין פארשידענע גענענדען. צוריקצוב מא־כען צענדליגער גאסען, וועלכע זענען באמת חרוב און עס איז אונטענדליך זיי דורכצופארען. דאס וועט טיילווייז לינ־דערען די גרויסע ארבייטסלאזיקייט פרא־בלעם פון שטאדט.

דאס זענען בלויז א טייל פון די פלענער, וועלכע דער מעיאר האט פאר־געשלאגען צו די פארזאמלעלע. אין אויפ־וועלכע די אנווענדע האבען ציגעשטימט, אז אויסלעכע ארבייטען זענען אינגאנצען אפגע־שלאסען. אין די טירען האבען צוגעמאכט ווערען, מער ניט ארייצולאזען.

ביי דער קאנפערענץ האט אויך ניט נעפעלט קיין קריטיק. פאראוואס מען האט נעלאזען זוועמער נאר ניט נעטאן. מען האט דערנייכט צו דער נרעסטער שטופע פון נויט, זוכט מען ערשט פלענער ווי אזוי עטוואס צו טאן. דען פון דרשיי, גיבעטם, נעווענער נאך טראלער אין איצט קאמישענער פון דער הויזרא.

עס זענען אנווענדענד נעווענען אוי־סער שטאדט־פארטרעטער. אויך דער סעקרעטאר פון טרייד יוניאן בילדינג קא־מיטעט, דער סופערינטענדענט פון דער קענערין רעניעריונגס עמפּלאָמענט אפיס אין שטאדט, א פארטרעטער פון ניישאנאל לייבאר קאונסיל, א פארטרעטערין פון דער לייבאר פארטיי, א פארטרעטער פון דער הויזרא קאמישאן. א פארשטעהער פון דער טיפאגראפיקאל יוניאן, אזן א פארשטעהער פון די אויטסקאסט לייבאר קאנפערענץ.

די ארבייטער פארשטעהער האבען נעהאלטען נעלונגענע רעדעס, אנצייגענדיג אויף דער גרויסער נויט אונטערנעמען קיין נייע ארבייטען ביז נאך די וואלען, אזן מיט דעם אויס־נאנג פון די וואלען, זעהען זיך נייע הא־רידאטען פאר א גרויסע ארבייטס־טעפּיג קויפ אין קאנאדע.

די קאנפערענץ האט נעדויערט א נאנצען טאג, אזן די ארבייטסלאזע הא־בען דערווייל צוגעזעהן, ווי ווייערע פאר־טרעטער האבען שווער נעארבייט איבער סיומא סטריט, אין וועלכען עס וואוינט ערך ראבינסאן (א שוואַרץ־הויטינער), אזן דאדט נעטראפען א גאנצען מנין מיט לאנדסלייט, וועלכע האבען נעטרונקען לחיים.

עס איז זעהר מעגליך, אז דאס וע־נען חברה זיך צוואמענגעקומען ארומרי־דען די חזנים־פראצע, אדער באטראכטען א פלאן פאר "פלען־טאוינינג". דערווייל אבער זענען אויפ'ן טיש נעשטאנען נענג לידיגע פלעשער, אזן פעטע גלעזער, אלס א באווייז, אז חברה האבען עפעס נענו־מען אין מויל אריין.

אויפ'ן פערמיס האט מר. פרעד פלוים נעקויפט 31 נאלאן ווין, פיער הונדערט פלעשלאך ביער, אזן 89 פלעשלאך משקה.

די פאליציי באטראכטען דעם פערמיט אלס אטייערען באווייז נענען דעם אי־נענטימער, אז דאדט האט מען נעטרונקען ביים גלעזעל.

דער איינענטימער איז ארעסטירט.

דריי יאר אזן פינף שמיין

ראבערד דוש, ראשטאון, טעלכער איז נעפונגען גענוארען שולדיג אין פאר־פירען א יונגע מיידעל. האט באקומען דריי יאר טורמע, אזן פינף שמיין מיט דעם לערנרעגם רימען, וועלכער העננט אין חד־גריא.

די פינף שמיין זאל ער באקומען נאך די ערשטע זעקס חדשים

פרוי ארעסטירט, וויל זי האט פאראורזאכט א דרייפאכען צוזאמענשטויס

טורס. נעלי, שאוטערלאנד איז ארעס־טירט נעוואָרען אויף א קלאגע, אז מיט איר נאכלעסיגען טרייבען דעם אויטא־מאביל, האט זי פאראורזאכט א דרייפא־כען צוזאמענשטויס מיט אנדערע אויטא־מאביל, אזן דערבי פארוואונדעט אן אכצען יערינג מיידעל.

דער פארהער וועט פארקומען מומע־דע וואך.

וויכטיגע מעסי וועט רעזיגנירען

האנ. וויכטיגע מעסי, דער ענערער אי־קאמישינער אין לאנדאן, וועלכער נעפינט זיך איצט אין אטאווא, האט נע־האט א נעשפרעך מיט ס'חון פרעמיער, אזן ווייט ווי עס ווערט פארזיכערט פון פאר־לעסליכע קרייזען, וועט האנ. מעסי אריין־נעבען פורצליך זיין רעזיגנאציע אלס אי־קאמישינער.

קושט דעם מאן אזן באגעהט זעלבסטמארד

— זיי נעזונט, דושעס, איך האב דיך האַרציג ליעב. — מיט די ווערטער האט א יונגע פרוי, אנגא מיטשעל, בלויז 23 יאר אלט, זיך נעזונגען מיט איר מאן, אים א קוש נעטאן אין פנים, אזן נעפאלען טויט לעבען אים.

דאס יונגע פאַרעל, וועלכע האבען נע־וואוינט אין 59 רייזעד סטריט, האבען זיך זעהר ליעב נעהאט, ווי דער מאן ער־קלערט, אזן עד האט ניט קיין באגרויף פארנומען זי האט עס נעמאן.

דער פארצווייפעלטער מאן האט גלייך נעפרופען פאליציי, וועלכע האבען דעם טויטען קערפער צוזענומען אין סט. מייקעלס האספיטאל. אין צימער פון דער וועלבסטמערדערין האבען זיי נעפונגן א פלעשעלע פון סם, וואס זי האט אויס־נעטרונקען איידער זי האט נעקושט דעם מאן.

איר מאן האט מיט א צייט צוריק נעארבייט אין פארד פלענט. אזן אין נעפונגן נעוואָרען שולדיג אין פאר־צעפענס נעווען ארבייטסלאז. אויך איר אכצען יערינגער ברודער. וועלכער האט נעוויאוינט מיט איר, אין נעוויזען אר־בייטס.

אן אונטערזוכונג ווערט נעמאכט נע־נען די אורזאכען וואס האבען זי נעפור־בען צו זעלבסטמארד.

דריי באוואפענטע באנדיטען בארויבען א גראסערימאן

ער. י. וואוד, פון 103 אשדייל עוי. האט נעהאלטען ביים צוישליסען זיין נרא־סערי, וועו צוויי מענער זענען צו אים צוגעקומען אזן נעבעטען, אז ער זאל זיי פארקויפען א פונט פוטער.

וועו ער האט זיך ארונטערנעבוינען צום אייז, באקם, אין פאר אים אויסנע־וואקסען א רידיטער מאן מיט א רעוואל־ווער אזן פאראלאנגט דעם טאג פרייז.

ער האט זיך דערשראקען, אויפגע־טוויבען די הענט, אזן אויינער פון זיי האט אויסגעלויידיגט דעם רעדושיסטער. אין וועלכען עס אין נעווענען די סומע פון פופציג דאלאר.

נאך וויינר אוועקגענומען האט דער באראוטער נערופען פאליציי, וועלכע האבען א נאנצע נאכט נעווזכט די רויבער, אבער אהן ערפאלג.

האט געהאט א רייכען פערמיט

אונערוואַרטעט האט די פאליציי נע־נעבען אן איבערראשונג, איז א הויז אין מאכט אן איבערראשונג, איז וועלכע אן אויטא־מאביל, אן וועלכען עס וואוינט

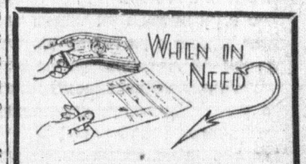

האט אין זינען אז מיר האבען שטענ־דיג נעניג קעש — איהר קאנט לייגן וועלכע סומע איהר ווילט אויף קורצ־צען נאטים אן אויף זעהר גינסטיגע טערמס צו אויסצאהלען.

דאנדעס אזן ספעדיינג בראנטש
514 דאנדעס סט. וועסט.
CENTRAL FINANCE CORPORATION
BRANCH OFFICE
514 Dundas St. West cor. Spadina, Trinity 4862
C. I. BENJAMIN, Manager

ביזנעס טעלעפאנען: דאנמאון, ערלייך 2544 / אפמאון, מרינימי 1652

בראון אזן סמיט
לאיערס
394 בעי סטריט
514 דאנדעס ס.ט. וועסט, קאר. ספאדיינא עוועניו
אונזער נייער אפיס אויף 514 דאנדעס סטריט וועסט, פארנער ספאדיינא עוועניו, איז איצט אפען. דיזער אפיס וועט זיין אפען אין די אוועניגען, נעלט נעליען אויף אויף 6 פראצענט.
א. ח. בראון, הילקרעסט 6146 F
ס. א. סמיט, ערלייך 7674.
רעזידענס טעלעפאנען:

אן אפּיל צו דער אידישער באפעלקערונג!

די אידישע בעקער ארבייטער אפעליירען צו אלעמען צו נוצען ברויט נאר מיט דעם

יוניאן לייבעל

קויפט ברויט נאר מיט'ן יוניאן לייבעל. אזן מיט דעם וועט איהר העלפען פופציג אידישע פאמיליעס צו מאכען אן ערליך אזן אנשטענדיג לעבען.

אין דעסטאראן, אין דעליקאטעסען סטאר, אדער ביי איך אין דער חיים — איבעראל זעהט צו האבען ברויט נאר מיט'ן יוניאן לייבעל. באשיצט די אידישע בעקער יוניאן, וועלכע טיילט זיך מיט דער ארבייט מיט אלע ארבייטסלאזע בעקער־ארבייטער פון דער יוניאן.

די אידישע בעקער יוניאן
לאקאל 181, טאראנטא

אזהרה

מיר דער וועד הכשרות אין לאנדאן, אנט. זענען מזהיר, אז קיין שו"ב פון אנ־טעריא אדער ערגעץ אנדערש זאל ניט קו־מען קיין לאנדאן שעכטען הן עופות, הן נסות. לאנדאן האט א שו"ב. זאל קיין שו"ב זיך ניט לאזען בעאיינפלוסען צו קומען אפילו צייטווייליג לעבען ביי אונז אין שטאדט. חוץ וואס עם וועט זיין אמת'ע הסגת־גבול וועלען מיר דעם נא־מען פון שו"ב פובליסירען אין דער עפענט־ליכקייט אלס מחרחרי ריב.

ועד הכשרות קאמיטעט.
אין לאנדאן אנט. קאנאדע.

אזהרה

מיר דער וועד הכשרות אין לאנדאן, אנט. זענען מזהיר, אז קיין שו"ב פון אנ־טעריא אדער ערגעץ אנדערש זאל ניט קו־מען קיין לאנדאן שעכטען הן עופות, הן נסות. לאנדאן האט א שו"ב. זאל קיין שו"ב זיך ניט לאזען בעאיינפלוסען צו קומען אפילו צייטווייליג לעבען ביי אונז אין שטאדט. חוץ וואס עם וועט זיין אמת'ע הסגת־גבול וועלען מיר דעם נא־מען פון שו"ב פובליסירען אין דער עפענט־ליכקייט אלס מחרחרי ריב.

ועד הכשרות קאמיטעט.
אין לאנדאן אנט. קאנאדע.

זייט געטרייסט

מיר דריקען אוים אונזער מיט־געפהל צו דער פאמיליע אסטין אין נעהמען אנטייל אין זייער מיעפען צער ציליעב דעם פריה־צייטיגען טויט פון זייער ליעבען מיירען זוהן אין ברודער

יצחק יעקב אסטין ע"ה

נאט זאל איך טרייסטען. אזן שיצען אויך וויייטער אייער פאר־מילי פון צער אזן אומגליק.

מר. אזן מרס. י. זינגער
אזן פאמיליע.
297 מארקהאם סטריט.

פיעלע א האלבען פרייז - מאנצע וועניגער קוקט זיך ארום איידער איר קויפט אייער פאר קאוט

רעכטע אזן ליקעס האט איר פאר סיילס, פאר סיילס איבעראל ארום אייך. אזן אלע קליימען צו זיין "די גרעסטע מציאות"! ווי אזוי קענט איר וויסען וואו צו קויפען? דער זיכערסטער וועג איז זיך אדומפצו־קוקען. צו פארגלייכען די פרייזען. — אזן דאן קומען אין אונזערע שאורומס. אזן אויב מיר קענען אייך ניט איבערצייגען, — אזן דאס וועט מיר נישט אויפהאלטען א סעקונד, — דאן זאלט איר ניט קויפען בייא אונז. מיר האבען נישט קיין אויפהאלטען. מיר ווילען אייך ווייזען אונזערע פרייזען, אזן איר וועט זען אז מיר קענען אייך ניט איבערבאטען. מיר האבען נישט קיין אויפהאלטען. מיר ווילען אייך ווייזען אונזערע פרייזען, אזן איר וועט זען אז מיר קענען אייך ניט איבערבאטען. מיר האבען נישט קיין אויפהאלטען. מיר ווילען אייך ווייזען אונזערע פרייזען, אזן איר וועט זען אז מיר קענען אייך ניט איבערבאטען.

דער לאנגישער פלאץ צו קויפען פאַרט איז פארשטייט זיך אין דער פעקטאָרי, וואו עס איז פארא נאר אין אויסנאכט. אזן דאס איז א נאנץ בילדינג, צוליעב דעם נענענט וואו מיר נעפינען זיך. הערמאן פארס זענען אכסקלוסיוו גארמענטרס, נוייל מיר מאכען זיי אליין. די סקינס וועדען פערזענלייך אויסגעקליבען דורך מר. הערמאן, אזן די קאוטס זענען דעזיינט אזן נעמאכט אין אונזער אייגענער פעק־טאָרי. וואו מיר קענען אכטונג נעבען אויף דער נאנצער ארבייט. דאס איז די אורזאכע מיר קענען גארענטירען דעם קלענסטען דעטאל פון די הערמאן פארס.

באזוכט מארגען די הערמאן פעקטאָרי שאורומס, איר וועט איבערראשט ווערען פון נייע שענע קאוטס, אזן די בילליגע פרייזען.

א ספעשעל דעפארטמענט פאר קאוטס נעמאכט צודער מאס. מיר נארענטירען צו פיטען יעדע פיגור, אזן נעבען יענעם שלאנקען עפעקט, וואס פרויען האבען אזוי ליעב אין קאוטס.

אלטעריישאנס אזן ריסטיילען צו ספעציעלע זומער־פרייזען. קאוסט רילייזט פון $15 אזן העכער.

מיר האלטען אפען אין די אוועניגען ביז 8:30

HERMAN FURS

ע. הערמאן אזן קאמפאניע למט.
מענופעקטשורינג פארריערס

בעי סט. אזן זשיראַרד. עדלייה 4243
אויך א סטאר אויף 403 אולעט עוי. ווינדזאר, אנט.

פרייע סטארעדזש ביז דער צייט זוען איר פארלאנגט עס

א קלייגער דעפאזיט רעזערוויירט פאר אייך יעדען קאוט.

וואס סטריט

(א העכסט שפאנענדעה ראמאן פון דעם אידיש אמעריקאנעם לעבען אויף די לעצטע פאסר רונגען אין וואל סטריט.
— פון —
מארק סאנדער

(פארזעצונג)

און זי איז גרייט נעווען צו פיהלען אויף זיך נאט'ס שטראף מיט דער פולער בי־טערקייט. ניין, זי וועט צו קיינעם ניט נעהמן. זי וועט בלי קיינעם קיין הילף ניט בעטען.

זי האט נעטראכט וועגען דעם גרויען פריהמארגען, וועגען דער קעלט אין איהר צימער, וועגען דעם כעס פון דעם בייזען לעגדלארד, אן, צו לעצט, וועגען דער גוטסקייט פון יענער בלאנדער פרוי, וועמעס נאמען זי האט אפילו ניט נע־פרעגט. פארוואס איז יענע נעווען אזוי גוט צו איהר? זי איז דאך אן עלענדע, א נעפאלענע, א פרוי וואס פארקויפט איהר לייב, פארוואס־זשע האט זי פונ־דעסטוועגען אזא גוטע נשמה? פארוואס האט זי איהר אזוי פיעל גוטסקייט ארויסגעוויזען און אפילו שוועסטער נערו־פען?.... הייסט עס, אז מען קען זיין נע־פאלען און דאך האבען א רויגע, שפאנע נשמה...

און פארוואס איז זי, לאמיר, נעווען אזוי גרויס ביי זיך און האט יענער'ס הילף ניט נעוואלט אננעהמען? פארוואס באטראכט זי זיך אלס רייכער ווי יענע? האט זי, לאמיר, דען ניט נעזונדיגט? האט זי זיך דען ניט איבערגענעבען צו א ווייבער בעסטע, צו א מיאו'ן שכור? האט זי דען קאנע גלעיטען ביז זי איז פטור נעווארען פון יענער מיאו'ער־פרוכט וואס האט זיך דאמאלטס אננעהוי־בען אנטווילקען אין איהר קערפער? מיט וואס נרויסט זי זיך אזוי פיעל? קענען יענער, דער בלאנדער?

לאמיר האט נעפיהלט, אז צווישען איהרם און יענער איז פארא א גרויסער, זעהר אנרויסער אונטערשיד, און וויפיעל זי זאל זיך ניט וועלען איינרייזדן, אז זי בלאנדע, וועט אלץ זיין א גרויסער תהום איז פונקט אזוי נעפאלען וויי יענע, די צוויישען זיי ביידען. יא, די בלאנדע איז טאקע נעווען גוט צו איהר. אבער זי וויל איהר גוטסקייט ניט אננעמען. זי האט עס שוין צו א צווייטער פאר־דונגען... די בלאנדע איז נעווען אזוי גוט צו איהר... א נעלענער, האט זי נעזאגט, וועט זי האבען גרייט פאר איהר... אבער ווי קען זי נעהן צו איהר... ניין, ניין.... בעסער איהי דער נאם נעכטיגען.

א גרילצענדיגער נעשרייו פון א האלב הייזערינער שיטעל האט זי אינגעוועקט פון איהרע שוועדע נעפאנקען, זי איז נע־שטאנען אין פראנט פון א בילינער "דאם־שאו" און א מאן איז א גרינעם דושע־קעס, מיט א גרויסער טרובע ביים מויל, האט נעהאלטען אין אירן שרייען:

— טען סענטס! טען סענטס! גרוי־מעסט וואונדער אף די וואירלד!...

לאמיר איז נעבליבען שטעהן און האט נעקוקט אויף די גרויסע נוידע פלאקא־טען וואס זענען נעווען אויסגעלעפט אי־בער דעם אייזענאנג צו דער "דאם שאו". א בריוטע פרוי מיט גראבע פיס, ווי קלעצלאר, האט פארנומען א האלב פון דעם פלאקאט, און אונטען איז נעווען אונטערנעשריבען: "לידי פעסט, וועט זיבען הונדערט מיט דריציגען פונט". לע־בען איהר איז נעווען דאס בילד פון א דינגם מאן, דין ווי א טופיק און הויך, בין אריבער דעם פלאקאט. עס איז איהר ניט גוט נעווארען פון די צוויי מאדנע פארשניישען אז זי האט מעהר אהין ניט נעוואלט קוקען.

(נוערט פארנעזעצט)

ניעס פאר מאראנטער אידען

אייער אלט באקאנטער שוחט, י. ז. שניידערמאן האט ערפעפנט א שלאכט הויז אין דער ריער פון 849 דאנדעם סט. וועסט, אונטער דער השגחה פון וער הרבנים און דס. קהלה. איך בעט אלע פרייונט, טשיקען דיעלערס און פריוואט מענשען זיי זאלען מיר פאטראניזיזן.

כשרות און צופרידענהיים נאראנ־טירט.

מיט אכטונג
י. ז. שניידערמאן.
145

מעדזשיק נעזיכט איז גלייך צו נעזיכט 3 סענט א נאלאן. אן אומישערליכער נא־ראנטירטער פארפוקט. נעזונט פון די נרעסטע באם קאמפאניעס. לייבעלס, צירי־קולארען, לעטערהעדס, מיט'ן אנענט'ס נאמען צוגעשטעלט. פרייע איינצעלהייט־קע און פראבעס.

P. A. Lefbevre & Co. Ltd.
Magic Gas Building
Alexandria, Ont.

די בענק אף נאווא סקאשיא

אויסלענדישע דרעפטס
נעקויפט און פארקויפט
מיר האבען גרויסע שרעכ־
דונגען מיט אויסלאנד און
מיר קענען ארויסנעבען
דראפטס פאר עננלאנד,
פראנקרייך, דייטשלאנד,
עסטרייך, פוילען יוגאסלא־
ווע, טשעכא־סלאוואקיא,
און כמעט אלע פרעמדע
לענדער.
אונזערע אפישעלס נעפינען
זיך אין לאנדאן און ניר־
יארק. דירעקטע טעלעגרא־
פישע "וויירעס" צו כאנ־
טראל און ניר־יארק, בעסטע
עקסטשיינזש רייטס.
קאפיטאל — $10,000,000
רעזערוו — $20,000,000
THE BANK OF
NOVA SCOTIA
פווין און מעקאל סטריטס.
ז. פאטערלאנד, מענעדושער
ספעציינג און דאנדעם
ס. ס. ניקאהס, מענעדושער.

צו פארקויפען

צו פארקויפען אין בעסטען אידישען נעגענד דעליקאטעסען ביזנעס. אורזאכע קען ניט אסענדען, איז וויליג צו נעבען א "טרי אוט" פרעגען 337 ספעריינג עוו. 2364-8-20

לעזט און קויפט די גרויסע בארגיינס

מענניג עוו. בריק הויז, סקווישרע פלען האדדוואד אויף צוויי פלאָרס. דאָבל נא־ראזש. פינף טוויזעט דאלאר.

קלינטאן סטריט, בריק, זיבען רומס, סטים היט, דריי טויזענד דאלאר.

שאה סטריט, 8 רומס, מאדיר בריק האדדוואד, פינף טויזענד דאלאר.

ביטרים סטריט, סקווישר פלען, מאדיר בריק, זעקס טויזענד.

ראקסטאן ראוד, 8 רומס, מאדיר בריק, האדדוואד דורכאוים, פינף טויזענד דאלאר.

קארנער סטאר צו פארקויפען אין קאלעדזש סטריט, בעסטער נעגענט פאר ביזנעס.

פרעגען 218 מארקהאם סטריט, טע־לעפאן טריניטי 2014. 382

אונטער נייער פארוואלטונג
HOTEL ABERDEEN
17 וועסט 32 סטריט
ניו־יארק סיטי
צווישען בראדוויי און 5־טע עווענוי
300 רומס און $2.50 א מאָ
2 מינוט פון הדסאן טיובס, 3 מינוט פון פענסילוויניא סטיישאן, נאהענט צו מעיסטערס, באסעם און סטארס.
ספעציעלע וועכענטליכע פריזיזן.
STOCKTON & STOCKTON
איינענטימער.

פייפערהענגינג און פיינטינג

אייער אלטער באקאנטער פייפער הענגער און פיינטער נעמט אן קאנטראקט רושאבס צו די בילינסטע פריזין. די בעסטע ארבייט נאראנטירט. קיין רושאב צו קליין אדער צו גרויס. עסטימייטס פריי רומס נעפיפערט פאר 5 דאלאר אן העכער מיט מיין פייפער.

סעם קאי, 166 אסינגטאן עווענוי לאיידברוק 2350.

פוירנעס

אלע לענדלארדס פון שמאדט ווייסען אז פיעז פוירנעס, זענען פון דער בעסטער קוואליטעט און נעדויערן 20 יאהר. אט מיר העמדלען פיעז פוירנעס און אוני־סמאיירן זיי פאר א פריז וועלכער וועט אייך סורפריזען. מיר האבען אויך די איידושענסי פאר עדושקעס פוירנעס וועלכע זיינען נאראנטירט פאר 15 יאהר טעלעפאנירט טריניטי j 4487 אדער קינגסדייל 8284.

קארפענטער

יעדער סארט קארפענטעריי ארבייט אנגענומען. קיין דושאב צו קליין אדער גרויס צו די מעסינסטע פריזין די בעסטע ארבייט גאראנטירט און צופרידענהיים.

הארדוואד פלאָרס געלייגט פרעמענט טיהרען געמאכט. פריזע ביליג.
טעלעפאנירס:

א. נעלמאן

989 דאנדעם וועסט.
טריניטי 3934

אקאונטענט־בוקקיפער

12 יאהר עקספיריענס וועט פיהרען אייערע ביכער טייל־צייט אדער אודיטען זיי. פריזין פון 5 דאלאר מאנאטליך און העכער.

א. א. נאדענבערג

75 האמוואד דרייוו.
הילקרעסט W 7504.
2794-8-21

קארפענטער

און דושענראל קאנטראקטאר
י. קאץ

נעהמט ארבייט פאר האדדוואד פלאָרס, שענסי ארבייט, אלע סארטען אר־בייטען און הויז אלטעריישאנס. אויך אלעראי מעקטאר ארבייט.

79 מיידישאר סט.
טעלעפאן קינגסדייל 8442. מיר מאכען ארבייט ווען איר וועלט.

צו פארקויפען

צו פארקויפען א פלעט פון 4 רומס 26 דאלאר א מאנאט. פרעגען 247 מיידושאר סטריט. 389

צו פארקויפען פארנישד בעד־סיטינג רום, פאסינ פאר צוויי ביזנעס־לייט אדער סטודענטען, פרעגען 768 יוקליד עוו. נע־בען כלור און באטהרומס.

טעלעפאן טריניטי W 3509. 381

צו פארקויפען א פלעט פון דריי רומס, פאסינ פאר א קאנווינינענס, פלאָרס, יעצט לויידיג. פרעגען 17 דיוויי־זשאן סטריט, ספעריינג און יוראן דיי־סטריקט. 404

צו פארקויפען א שהענע פארנישד רום דאנקטעריי. פאסינ פאר א קאפעי־אויף 1 רום אפטסטעירז. טעלעפאנירט טריניטי W 3910 אדער 411 מארקהאם סטריט. 401.

צו פארקויפען א פלעט פון דריי אדער 4 רומס ניי דעקאריט. האדדוואד פלאָרס, אלע קאנווינינענס מיט גרייס סטריי־נים. פרעגען 279 גרייס סטריט. טריניטי j 7997. 368-17

צו פארקויפען א פלעט פון דריי רומס מיט א קאן רום ביי א קליינע פא־מילי. פרעגען 279 גרייס סטריט. טריניטי j 7997. 368-17

צו פארקויפען אן 8 רומינג הויז אין מיידושאר סטריט, אלע קאנווינינענס, 45 דאלאר א מאנאט. פרעגען 652 יוקליד עוו. טריניט M 5196. 374

צו פארקויפען א דריי רומינגן באטהרום פלעט, אלע קאנווינינענס. פרעגען 652 יוקליד עוועניו. טריניטי M 5196. 373

"עס דערקלערט זיך מיט דער היץ"

אונזער ליסטע פון קאסטומערס איז באדייטענד פארגרעסערט נעווארען אין פארלויף פון די לעצטע היצען, וואס ציינט אז די פרויען הויבען אן אלץ מער און מער אפצושאצען די פראקטישע, קאמפאנענס וועדט פון דער מאדערנער לאנדרי, וועלכע לעזט די פאטיליען־וועש פראבלעם. די מערהסטע פון די נייע קאסטומער וועלען וועדען שטענדיג נעברויכער פון אונזער סוירווים. אויב זיי וועלען נאכפאלגען די נעווהנליכע פראקטיק, טרייבל אדרעס וועדען נעווהנליך א שטענדיג זאך. מיר האבען פינף פאר שיעדענע פארטען פון "פאטיליען־וועש" סערוויס — אלעס נעטאן מיט וויכע וואסער, אהן שום מארקס, און אהן שום רייבען אדער סטארטשען. די וועש וועדט פאקטיש. וועניגער אפנע־נוצט ווי דורכ'ן הייסישען פראצעס, און עס איז באדייטענד ביליגער. טע־לעפאניט און לאזט אונז אויך דער־קלערען — אדער שטעלט אפ איי־נעם פון אונזערע הפליכע דרייווערס. פרעמט זיך נאך אויף אונזערע ספע־ציעלע זומער־קאטעדש סוירווים.

SEMI-FINISHED
TORONTO WET WASH LAUNDRY CO. LTD.
175 אסינגטאן עווענוי

צרות פון קינדער

א שפאנענדער ראמאן פון אידישן לעבן אין פוילן

פון מ. וואשאוער

(פארזעצונג)

— די מאמע מוז עס זיבער פיהלן אין קבר, אז נישט וואלט מיר אזוי גוט נישט נעווען — איז אנקע פון מ'לוט צו מיטן נעווארען באמיסטעריא.

— אבער ווער איז ער? האסט מיר נאר נישט געזאגט, וואס פאר א מענש דאס איז?

— ער איז א יונגער, א שטארקער, מיט אזא וואנדערבארן גרויסן קאפ. מאריא הערט מיט אן איינגעהאלטע נעם אטעם. אלע אברים אין איהר זענען אנגעצונדן, זיי גליהען.

נאר עפעס א מאדנע זאך קומט אויפ פאר מיט דער דאזיגער פרוי. זי הערט, ווי עס רעדט איהר שוועסטער, אבער דאכטן, דאכט זיך איהר, אז דאס רעדט זי אליין.

אין איהר מוח לעבט אויך אזא מין מענש. אויך זי טראכט פון איינעם, וואס איז א שטארקער און האט א וואנדערבאר גרויסן קאפ.

א מאדנע זאך: איהר שוועסטער, אט די אנקא — האט זיך פארליבט אויך אין אזעלכען.

— אזוי ווי אפאלא.

— ווי אזוי זעהט ער אויס?

— אן אליהו פנים. גרויסע שוואכע איינגן, בלויע ווייסלעכטסטע... אז ער רעדט, דאכט זיך, אז ער זינגט.

— הער נאר, הער נאר — זועדט פרוי מאריא וואס אפאל צו'הוש'טער אן מטושטש'ער. אויך זי טראכט אזוי. אויך יענער דאקט זעהט אזוי אויס אן רעדט אזוי... ביזט א מבין... איהר שוועסטער...

— איז ער א גוטער מענש? — פרעגט אויפסניי מאריא.

— זעהר א גוטער. א נאדעניער בחור... א טיפער הארץ...

מאריא'ן וועדט לייכט אויפ'ן הארץ, זי האט געוואלט וויסען, צי אנקא'ס באפאנער איז א גוטער מענש. ווייל יענער דאדט, ס'חייסט איהר באפאנטער. איז נישט קיין גוטער מענש. א פראפעסער איז ער, א גראבער יונג, מיט א נידערטרעכטיגען כאראקטער. כאטש א נס, וואס אנקא'ס באפאנטער איז אזא גוטער. אויפערלייך דערמאנט ער איננאנצען יאקוב'ן. אבער אינערליך זעהט ער אויס צו זיין אן אנדערער.

— פון וואנען איז ער?

— פון ווארשא.

— קענסט זיך שוין לאנג מיט איהם?

— עטליכע חדשים.

— איז ער רייך, אריס?

— רייך, זעהר רייך.

— וואס טוט ער?

— ער האט א געשעפט, א מין באנק־געשעפט.

— וואס הייסט א מין באנק־געשעפט? — וועדט פלוצלונג מאריא'ס קול, געפרעפט און זי רוקט זיך צו נעהענטער צו איהר שוועסטער.

זי ווייסט אליין נישט, וואס דאס איז, נאר אין די שליימען נעהמט לויפען שוואכע אנקע אין פיהלט, ווי איהר שוועסטער רוקט זיך איננאנצען ארויף אויף איהר.

— מאריא, אין דיר פאלט? — פרעגט יענע שטארק, זי שפארט אן דעם קאפ ביי א וואנט, זי איז שרעקליך מויד, זי איז איננאנצען צובראכצן, ווייטער קאן זי קיין מי איז נישט.

— ווי הייסט ער? — פרעגט מאריא, ווי ס'הייסט? — וואס איז אין אים?

— ער הייסט ר' שוואך אנקא, ר' שוואך אנקא, ווי אזוי?

— ווי אזוי? — ווי אזוי? — ווי אזוי? —

THE HEBREW JOURNAL
דער אידישער זשורנאל
THE HEBREW JOURNAL
PUBLISHED BY
JOURNAL PRESS, LIMITED
The Only Daily Jewish Newspaper in the Province of Ontario
542 DUNDAS ST. WEST, Telephone Trinity 6830-6831
M. Clavir, Pres. and Gen. Mgr.

אז עס איז ניטא קיין מזל

אלץ מוז האבען מזל. אפילו א פרעזידענט פון די פראייניגטע שטאטען. מען מוז געבוירען ווערען אין א זיידען העמדעלע — זאגט אן אלם אידיש שפריכווארט.

זאגען מאנכע — פרעזידענט הואווער האט ניט קיין מזל. ענטפערען אנדערע — פרעזידענט הואווער איז ניט קיין שטאטסמאן. דאס ערשטע זאגען זיינע פריינט. און דאס צווייטע. פארשטייט זיך. זיינע געגנער.

ווער איז נערעכט? — זיינע פריינט, אדער געגנער?

קען מען אויס'פשט'לען באזויזען פאר יעדען צד. זיכער איז אבער. אז אלעס וואס פרעזידענט הואווער האט ביז יעצט געטאן איז געווען א דורכפאל. און דער אמעריקאנער הואווער. דער שפייזער פון דער וועלט אין די מלחמה־יארען. פארלירט אלץ מער פון זיין פאפולאריטעט.

הואווער'ס גרעסטער אויפטו איז דערווייל די לאנדאנער אנטוואפנונג־קאנפערענץ. אבער מער ווי א פארזיך פאר אנטוואפנונג. איז עס דאך ניט. א שיף מער אדער וועניגער. די וועלט. און אפילו די דרייַ מעכטע פון לאנדאנער אפמאך. בלייבען נאך אלעס באוואפענט פון קאפ ביז די פיס.

און דאס ביסעל קרעדיט וואס פרעזידענט הואווער קען שוין יא באקומען פאר דעם. ווערט פארשונקעלט דורך אמעריקע'ס נייער טאריף גע־זעצגעבונג. וואס האט אויפגעריימט די וועלט נעגען אמעריקע.

קיינער קען דאך ניט דערוואוסטען. אז די וועלט זאל צוקוקען רוהיג. ווי אמעריקע שליסט אויס פרעמדע סחורות פון איר מארק. און זאל דערבי וועלען. אז די אנדערע מלוכות זאלען האלטען אפען זייערע אייגענע מערק פאר אמעריקאנער סחורות.

פרעזידענט הואווער רעדט אזוי פיעל פון "פראספעריטי". און אויפ'ן סטאקעקסטשענדיש קומט פאר אינן קראך נאכ'ן צווייטען. און עס איז שוין אזוי תמיד. א שלעכטער עקאנאמישער און פינאנציעלער צישטאנד ווערט שטענדיג צינגשריבען צו דער רעגירונג. ווי עס האבען עס אזוי קלאר באווייזען די לעצטע וואלען אין קאנאדע.

און אז עס זענען באשערט צרות, קומען זיי פון אלע זייטען. גענפנט זיך יעצט פרעזידענט הואווער אין א מין "צווישען פייער און וואסער" צו־שטאנד א דאנק דער פראהיבישאן פראגע.

ער איז דערווייל געווארען מיט דער חילף פון די פראהיבישאנים־טען. איז ער דאך געווען דער טרוקענער קאנדידאט. אבער יעצט טענה'ן די "דרוקענע". אז ער איז ניט שטארגע גענוג אין דער דורכפרונג פון דעם וואלסטעד עזגזיג. און איז עס נאך גענוג ווי ניט קיין שטאטסמאן. מען דר. ניקאלאס מארעי באטלער. דער פרעזידענט פון'ס קאלאמביא אוני־ווערזיטעט און וויכטיגער רעפובליקאנישער טורי. און דערקלערט. אז די ניי־ארק סטייט קאנווענשאן פון די רעפובליקאנער וועט אננעמען א כא־שלוס אפשישאפען דעם אכצענטן אמענדמענט. אזוי ווי דר. באטלער ווייסט וואס ער רעדט. מיינט עס נייע צרות פאר הואווער'ן. מיינט עס נאך פראטעקטערע ענגגערשאפט מצד די פראהיבישאניסטען.

און וואהין קען דאס אלעס פירען. אויב די פארמערס זאלען נאך אויך דאס יאר אנטוישט ווערען אינ'ס רעפובליקאנישען רעזשים א דאנק דעם וואס זייערע פלעצער זענען ממש חרוב געווארען פון דער חיי־יריגער טריקענייש.

עס איז שטענדיג ניט קיין לייכטער "דישאב" צו זיצען אין וויימען חויז. אין בפרט אונטער אזעלכע אומשטענדען. ווען אלעס גייט מיט דער פומער אראפ. און ווען אנשטאט מזל פאלגט אים גאר נאך דער שלימזל.

אז אראבישע נענעראל סטרייק פאר א נאוונע

לויט ווי מיר האבען שוין באריכטעט אין אונזער נייעס־אפטיילונג, האט דער מופתי מיט זיין עקזעקוטיווע כאשלאסען צו פרא־קלאמירען דעם טאג פון דעם 23־טען אויגוסט. אלס א טאג פון פראטעסט נעגען דער ענגלישער רעגירונג דערפאר ווען מען האט נעגעבען אזא "מילדע" שטראפ דעם אידישען פארוואלטער יוסף מזרחי אורפאלי.

דער אופן ווי אזוי דער מופתי מיט זיין עקזעקוטיווע וועלען אויס־דריקען זייער פראטעסט איז דורך א נענעראל־סטרייק, וואס איז כא־שטימט נעווארען אויף דעם 23־טען אויגוסט. דער דאזיגער דאטום איז אויסנעקליבען פון דער עקזעקוטיווע. ווייל לויט דעם אלגעמיינעם קאלענדאר פאלט עס אויס אלס דער ערשטער טאג ווען די פאנראמען הא־בען אויסנעבראכען לעצטען יאר אין ארץ ישראל. און ווען די חברון זענען אויסגעשטעלט אראבישע אידישע רעגירונג פון די ציוניסטישע אראבישע שולדיגע ישיבה־בחורים.

אס דעם דאזיגען פרויעריגסטען טאג אין דער אידישער מארטירער־נעשיכטע האבען מיר זיין עקזעקוטיווע כאשלאסען צו פרא־קלאמירען דעם טאג פון דעם 23־טען אויגוסט. אלס א טאג פון פראטעסט נעגען דער ענגלישער רעגירונג דערפאר ווען מען האט נעגעבען אזא "מילדע" שטראף דעם אידישען פארוואלטער יוסף מזרחי אורפאלי.

דער אופן ווי אזוי דער מופתי מיט זיין עקזעקוטיווע וועלען אויס־דריקען זייער פראטעסט איז דורך א נענעראל־סטרייק, וואס איז כא־שטימט נעווארען אויף דעם 23־טען אויגוסט. דער דאזיגער דאטום איז אויסנעקליבען פון דער עקזעקוטיווע. ווייל לויט דעם אלגעמיינעם קאלענדאר פאלט עס אויס אלס דער ערשטער טאג וועלכן די פאנראמען הא־בען אויסנעבראכען לעצטען יאר אין ארץ ישראל. און וועלכן די חברון זענען אויסגעשטעלט אראבישע שולדיגע ישיבה־בחורים.

אס דעם דאזיגען פרויעריגסטען טאג אין דער אידישער מארטירער־נעשיכטע האבען מיר זיין עקזעקוטיווע כאשלאסען צו פרא־קלאמירען דעם טאג פון דעם 23־טען אויגוסט. אלס א טאג פון פראטעסט נעגען דער ענגלישער רעגירונג דערפאר ווען מען האט נעגעבען אזא "מילדע" שטראף דעם אידישען פארוואלטער יוסף מזרחי אורפאלי.

דער אופן ווי אזוי דער מופתי מיט זיין עקזעקוטיווע וועלען אויס־דריקען זייער פראטעסט איז דורך א נענעראל־סטרייק, וואס איז כא־שטימט נעווארען אויף דעם 23־טען אויגוסט. דער דאזיגער דאטום איז אויסנעקליבען פון דער עקזעקוטיווע. ווייל לויט דעם אלגעמיינעם קאלענדאר פאלט עס אויס אלס דער ערשטער טאג וועלכן די פאנראמען הא־בען אויסנעבראכען לעצטען יאר אין ארץ ישראל. און וועלכן די חברון זענען אויסגעשטעלט אראבישע שולדיגע ישיבה־בחורים.

אס דעם דאזיגען פרויעריגסטען טאג אין דער אידישער מארטירער־נעשיכטע האבען מיר דער אידישער מארטירער־נעשיכטע האבען עס אין א בעסערע אויסנעקליבען צו פראקלאמירען א נענע־ראל־סטרייק. אלס פראטעסט פארוואס אורפאלי איז ניט הינגעריכטעט נע־ווארען אדער. ווי מיר גלויבען. אז וועלן זיין אומשולד וואלט ניט באווייזען נעווארען. וואלט ענגלאנד. ניט אריינגעווייזען אזוי פיעל "נערעכטיגקייט". אין א צייט. ווען מיר באקומען אזוי וועניג יושר אדער נערעכטיגקייט בייַ איר. אבער דאס וויכטיגסטע אויף וואס מיר ווילען זיך דא אפשטעלען. איז אויפ'ן פאקט. וואס דער מופתי האט. ווייוועס אויס. קיין פאסיגערען טאג. ווי דעם 23־טען אויגוסט ניט נעקאנט נעפינען צו רופען א נענעראל־סטרייק.

די אידען אין ארץ ישראל שרעקען זיך שוין היינט נאנץ וועניג פאר אן אראבישען נענעראל סטרייק ווען־דעם דער מופתי רופט אויס. און אויפ'ן פאקט אז אראבישע נענעראל סטרייקס ווערט נערופען פון דעם מופתי אזוי פון זיין עקזעקוטיווע. ווייל זיי האבען עטליכע נעלעגענהייטען פרייער צו איבערצייגען זיך. אז דעם מופתי'ס נענעראל־סטרייקס ווערט ניט שטענדיג נעמאכט. בלויז עטליכע אראבישע נעשעפטען זענען כלומרשט נעשלאסטען. בעת אין דער אמת'ען זענען אפילו די דאזיגע עטליכע נעצייל־טע צוגעמאכטע אראבישע נעשעפטען. אויך נדיים צו האנדלען — אפילו מיט אידען. הינטער ארום. און ווען אנדאלאנגט וועגען די אראבישע ער־בייטער. קומען זיי אין צייט צו דער ארבייט. פונקט אזוי ווי עס וואלט קיינמאל ניט ארויסגענעבען נעווארען קיין פראקלאמאציע פאר א נענעראל סטרייק.

דאס פארדריסליכע דערבייַ איז נאר. וואס דער מופתי האט אויס־נעקליבען דעם יאר־צייט־טאג פון די אויגוסט־נעשעניש־טען — דער טאג. וועלכער ווען פארשריבען ווערען אויף אייביג מיט שווארצע אותיות אין דער אידישער נעשיכטע — אלס דעם פאסיגסטען טאג פאר זיין "מאכער הייקע" וואס ער רופט אן נענעראל־סטרייק. און וואס קיינער נעמט עס שוין היינט מער ניט ערנסט. זאל עס באדייטען אז דער דאזיגער טאג איז ביים מופתי אויף פון וועלכען עס איז נאצייאנאלען ווערט. אדער צי איז ער אויסען מיט דעם בלויז צו פארבלענדען די אויגען פון דער ענגלישער רע־גיערונג?

דער דאזיגער טאג. וועלכער איז ביי די אידען א צווייטער "תשעה־באב". ווען נעווים פארשוועכט ווערען. ווען דער בלומיגער מופתי און זיין עקזעקוטיווע וועלען פון דעם דאזיגען טאג זוכען צו ציען נוצען פאר זיך. דער מופתי האט קיין שום מאראלישע רעכט ניט אויף דעם דאזיגען טרויי־ערינסטען טאג אין דער אידישער מארטירער־נעשיכטע. נאר רעגירונגס וועלט אים דאס נעמעגט לאזען וויסען מיט'ן הארבען וואונד אידער עס ווערט צו שפעט.

פראנצויזישער שריפט־משטעלער רודערט אויף אייראפא מיט זיין כוד וועגען דער אידישער לאגע

דער פראנצויזישער זשורנאליסט, אל־בער לאנדר, דער „קעניג פון גרויסען רע־פארטאזש", וועלכער האט אויפגעשטו־רעמט די וועלט מיט זיינע ביכער וועגען דעם וויסען שקלאפען האנדל אין זיד־אמעריקע, די ליידען פון די געפאנגענע אוים'ן טיייוועל אינזעל אוו אנדערע ווערק, האט לעצטענס פארבראכט א שטיק צייט אין פארשידענע מזרח אייראפעאישע לענדער, וואו ער האט שטודירט די אידי־שע לאגע, און דעם רעזולטאט פון זיינע פארשונגען פארעפנטלישט ער א בוך, וועלכער האט אויפגעטאן א גרויסע סענ־סאציע

מאטריאַניע

(א וויסענשאפטליכע לעקציע וואָס וואַרימט די וויבער און קיהלט אָפּ די מענער.)

פון א. ז.

וואָס פֿאר א וויסענשאפט איז מאטריאַניע? מיט וואָס פֿאר אנדערע וויסענשאפטען איז די מאטריאַניע פֿאַרוואנדטע? אייַדער מיר וועלען ענטפֿערן אויף דער ערשטער פֿראגע וועלען מיר פֿריהער ענטפֿערן אויף דער צוויטער, וואָרום די ערשטע פֿראגע וועט זיך שוין פון זיך אליין ענטפֿערן.

מאטריאַניע איז זעהר א נאָהענטע קרובֿה פון אסטראָנאָמיע, גאָסטראָנאָמיע אויך און אלכימיע...

אסטראָנאָמיע און גאסטראָנאָמיע קאָן מען זאָגען, זענען די פֿאטער און מוטער פון מאטריאַניע. אלכימיע איז די מאַרערע טאכטער פון מאטריאַניע...

מאטריאַניע, ווי איהר זעהט, איז צוזאַמענגעשטעלט פון צוויי קאטערישע וועדטער: "מאטרא" און "מאני", מוטער און געלט . . .

דאָס מיינט, אז יעדע מיידל ווייל וועדטען א מוטער, און יעדע וויבל ווייל די "פֿעידל"...

מאטריאַניע וועדט נעטיילט אין דריי קאטעגאריעס: ליעבע, היראט, און גט.

די אטריבוטען פון דער ליעבע זענען: פֿאַעזיע, טרוימעריי, לבנה, שטערען, בלומען, פערזענזען, פֿרעזענטען, ליעבעס בריעף: בענקעניש, שלאָפלאָזע נעכט, איין קרימס, פֿארקס, מואוויס, טעפּקעס, זיך האלטען, קושען זיך, זיצען אליין אין בושעס, אונטער בוימער.

די רעזולטאטען פון דער ליעבע זענען: נייע ליעבעס, צוראָבענע הערצער, געוועהנליך ענדיגט זיך די ליעבע מיט היראט.

אין פאל פון א צוראָבענע הארץ קלאַטש דער גאט פון היראט דעם גאט פון ליעבע אין קאורט אויף א בריטש אוו פֿאראיס. געפֿאדערט וועדט געוועהנליך גאָלט אדער היראט.

אויב א הארץ, וואָס איז פון דער ליעבע צוראָבענע געוואָרען קאָן נעהייַלט וווערען פון עטליכע דאָלאר אדער דורך א מערידזש לייענס, איז דאָס הארץ ענטוועדער ניט צוראָבענע געוואָרען אדער דאָס וואָס איז צוראָבענע געוואָרען איז קיין הארץ ניט געווען . . .

די היראט האט שוין נאָר אנדערע אטריבוטען...

א שרכן, נרן, ענגידושמענט רינג, א וועדינג רינג, א חופּה, מחותנים, אונטערפֿירער, כלי־זמר, חתונה מתנות, א רעווערענד, א הגאָנים, א חזן, פֿוירטיטשור, געשיר, 'קוילען בילס, טראָבעל, א בייבי קעריאַדזש, א בייבי גרעב און א גרענד בייבי... עקס־לאקס, ביטער זאָלץ, דאקטאר בילס, סלעק, קרינגרייען, זיך רייסען ביי די נעזער, פֿאהרען אין קאנטרי...

דער גט האט נאָר ווינציג אטריבוטען. דער גט איז דער ערליזיער, ער באפרייט פון די הייראטס־קויטען. אמאל דארף מען צאָלען אלימאני פֿאר דער באפרייאונג און אמאל ניט. די קלוגע ליבען זיך ווידער אין באלד ווי זיי גט'ען זיך, די נאראָנים האָבען באלד חתונה...

דריי באוויזען

לערער: — משה'לע, ברענג מיר דריי באוויזען, אז די ערד איז קיילעכדיג.

שילער: — ערשטענס שטעהט עס אין דער נאָטירפּרי, חוץ דעם האט איהר דאָס נעזאָגט, און מיין טאטע זאגט עס אויך.

א מאן האט אריינגעשטעלט פֿאַר־נעגדע אדוווערטייזמענט:

"מיין פרוי האט נעכטען נעקויפט 2 פונט פלייש. וען מען האט עס אין שטוב אָפּגעוואויגן, האט געפעהלט א נאנצער האלבער פונט, און אויב דער בוטשער וועט ניט זיין אזוי גוט און אפשיקען דעם האלב פונט פלייש, וועלען מיר אריינשטעלען זיין נאמען אין פּייפער".

די אדוווערטייזמענט האט נעבראכט העזאלטט.

דוכ'ן טאָג האבען צוועלף פארשיע־דענע בוטשערס איהם אריינגעשיקט צו האלב פונט פלייש.

* * *

איך קען מיט דיר ניט חתונה האָבען, ווייל אונזער נאמען פאמיליע איז נעמען הייר."

"יעס, די פאמיליע אבער וואס זאגסטו אליין, טייערע..."

"איך זאג דאך דיר, אז די נ א מ ען צ ע פאמיליע איז נעמען דיר!"

* * *

א רעפּארטער האט נעקראנען א נאָ־טיס: אז זיינע באריכטען זאלען זיין קורץ, פון איין וואָרט זאָל מען קענען פֿאר־שטיין צוזען.

אויף פאָרנען האט ער נעבראכט אזא רעפּארט:

"פֿילם קאָץ. דרעם מאנופעקטשער. רער. האט אננעצונדען א מעטש צו זעהן אויב עס איז דא נעוואָלען אין מאטער. נעוואָלען איז נעווען. אלט צווייי און פופציג יאהר. לאזט א פרוי מיט דריי קינדער.

* * *

איך בין נעווען בייַ א לעקטשור, וואו מען האט נערעדט אויבער שלום־עליכם'ן, פרעגט מיר א מיידל, וואָס איז נעווען נעבען מיר:

"קען איך אפשר דעם מיכטער שלום עליכם, איינלאדען צו מיר אהיים, און איהם פֿאַרשטעלען פֿאר מיינע עלטערן?"

"עס טוט מיר זעהר לייד, פרייליין, מיכטער שלום עליכם האט אָפּגעטאן אזא זאך, וואָס מאכט אומפֿעליך איהם צו קומען אין נעוועלשאפט."

"וואָס האָט ער אזוי נעטאן?"

"ער איז נעשטארבען!"

אן אויטאמאביל טרוים איז נראמען

פון אבעלע

נעכטען זיץ איך
אין אויטאמאביל
בריים צושפּרייט
אין דער מאשין,
און איך טרוים
פון דיר, נעליבטע,
די מיין שהנסטע
פון פרויען־מין
און איך טראכט
און טרוים, נעליבטע,
און מיר דוכט
איך זעה דיך שטעהן
לענגען מיר,
מיט דיין ליעבען,
זיסען שמייכעל,
און עם לייכטען
דיינע אויגען,
און עם שיינען
דיינע ציין,
זיץ איך,
אזוי זיך
א פארטרויטער
קומט א ליידי
צו מיר צו,
כאָפּ איך קושען
און זי האלטען
כ'האב נעמיינט
אז זי ביסטו.
פון מיין קושען
איז מיין שווייגער
נאר נעוואָרען
שטארק ענטציקט,
מיך נעכאפט
אין איהרע אריבס,
און מיט פייער
מיך נערדריקט . . .
זי האט נעמיינט
איך בין איהר שיק . . .

נאָר קיין וואונדער ניט!

ריכטער: — רערט נישט פיעל, די לעצטע וועדטער אייערע וואָס איז?

באשולדיגער: — איך וואלט זיין אויף מיין שטעלע און איך אויף אייערער.

דער ליץ זאגט

פאראן זינד, וועלכע א פרוי קען מיט תעניתים נישט אָפּקומען.

* * *

דאָס וואָס נישט איין פאר פאלע שפּילט א "קאָמעדיע" דערפֿיהרט צו ד' נרעסטע "מראגעריעס".

* * *

א מאן: הערנעהנטערט זיך צו א פרוי צוליעב דעם פּנים — א פרוי צו א מאן צוליעב דער קעשענע . . .

* * *

מאנכע מענער, וועו זיי ווילען, אז א פרוי זאָל פאלען, לייגען זיי איהר אין וועג שטיינער (רימענטען)...

* * *

מאן און ווייב קרינגען זיך אזוי לאנג ביז זיי קרינגען זיך ליעב.

* * *

א פרוי איז ווי א קאטאר: ביידע איז לייכט צו באקומען און שווער — פטור צו ווערען...

* * *

די וואָס קענען ניט פאסטען א תענית, קענען זיך וועגדען צו מיין ווייב, זי פארקירצט די טעג...

* * *

א דענטיסט זוכט אין מויל, א פילאָ־זאף — אין ביכער און א ווייב — אין מאָ'ס קשענעס...

* * *

ס'זענען דא פרויען, וואָס זענען גליידיג צו דער זון — מ'מאָ נישט קוקען אין זייער פנים אריין.

* * *

אנדערע פרויען זענען געגליכען צו דער לבנה — שלאפען זיך ארום נאנצע נעכט.

* * *

דער מענש, וואָס ווייל האבען אין לעבען ברכה, טאר זיך ניט פארלאזען אויף דער הצלחה...

* * *

דער ערגסטער שטאָך איז פאר א מענשען, וועו ער מוז לאנג ארומגיין אן א שטאָך ארבייט...

* * *

א כלב קושט אן איינעמעס, אז בייסט א פרעמדען. א מאדערנע פרוי טוט פארקערט: זי קושט א פרעמדע און בייסט דעם איינעמעס — מאן.

* * *

פייער לעשט מען מיט וואסער, פייערדינג ליבע — מיט א כתובה.

* * *

האט מען גליק — האט מען ליעב צו דערציילען: האט מען אומגליק — האט מען ליעב זיך מיט יענעם צו טיי־לען . . .

* * *

מיר גיבען אפּ כבוד ניט דעם, וואס פארדינט, נאר דעם, ביי וועמען מען פארדינט.

* * *

וויל'סטו מען זאָל דיך האלטען פאר א חכם — נאר אפּ יענעם; וויל'סטו מען זאָל דיר האלטען פאר אן ערליכען — לאז זיך פון יענעם אפּנארען.

* * *

צוליעב איין פונק אידישקייט לוי־דען אידען געברענטע צרות.

* * *

עס איז גרינגער ארויסצופירען א פרוי פון נעדולד, ווי פון דער מאדיסטקע.

* * *

פאראן פרויען, וואָס קלייבען ליינגער א הוט, ווי א כאָ.

די מאדערנע פאמיליע

ברויט מיט הערינג עסט דער טאטע, און די מאמע קאמפּאָט בלויז, און די טאָכטער, נעבאך הונגערט, ס'איז א הונגעריגע הויז.

ראָסע'ל פלייש, און יוך מיט לאקשען וואלטען זיי נעקויט ווי פערד, נאר די מאדע הייסט ניט עסען, וויל מען דארף זיין אפּגעצערט.

ציטערען זיי אלע טאקע, איבער יערען ביסען ברויט אלע הונגערען איצט אונטער ווער אויס מאדע, ווער אויס נויט,

"מיין זומער היים"

(במקום פעליעטאָן)

פון אברהמ'ל.

דאָקטוירים האבען מיר פארזאָגט, דעם מח אויסצושפּאנען פון צייטונגס־וואגען אויף א וואָך אן אפּאָהרען פון דאנען.

אויף דער "נאטור" דער רוהיגער, וואו זומער־היימען גרינע זיך שפּינלען אין די כוואליעס שטאָלץ ווי ס'רוהט אויף זיי די שכינה...

ווי א פארליעבטע, האט זי זיך צו מיר באלד צוגענטליעס, זי קען ניט איינשלאפען נעווייס דארט, וואו דער עולם הוליעט...

הכלל, איך האב נעפּוינטס זיך, ביז עס איז טאָג נעווארען, און האב דעם אויפענווקטען "באס" פארשאלטען זיינע יאהרען.

איך האב פאר מיין "האטע'ל" באצאלט מיט דיננעניש א דרייער, און בין פון זיסען זומער־היים אנטלאפען ווי פון פייער...

וויל אויב די נעכט דארטען זענען אזוי "שטיל" און העכסט נעמיטלידך, דאן דארפען זיין די "גרינע טעג" נאָר גוואלדיג אפּגעטיליך!

צו ענד איז מיין "וואקיישאן" שוין, און איך ניט ווינש קיין שונא, קיין "זומער־היימען" גליקליכע און רוהיגע אווינע!

פלוימען

כ'פיהל זיך ניט נעזונט, עס שטעכט מיר אין א זייט — בין איך אווּעק צום דאקטאר, וואָס ווואינט פון מיר ניט ווייט.

האט דער דאקטאר מיט זיינע פינגער נעקלאפט מיר אויבער מיין פלייצע, נאר א קאנגאן באטראכטען האָקט ער מיר נענטער אין אויער: כ'זאָל קיין פלייש ניט עסען און קיין שנאפס ניט טרינקען, נאר אז איך זעה א שפּהנע מיידעל מעג איך צו איהר ווינקען, אז איך זעה א שפּהנע ווייבעל, אויב זי איז א ג'נ'ט'ע — מעג איך מיט איהר פארבריננען, דארף נאר ניט בלייבען קיין בארערטע, און דאָס, וואָס ס'איז ניט דערנרייבאר, דערפון זאָל איך ניט טרויטען, נוצליך וואָלט נעווען פאר מיין נעזונט, כ'זאָל עסען יונגע פלוימען. אזוי ווי ס'איז נאָך ניט די צייט, יונגע פלוימען צו קרינגען — איז ביז עס וועט נאָך אויסוואקסען זיך איך אן אנדער פארנעניגען. כ'זוך צ שפּהנע מיידעל איהר פּאטיליע זאָל הייסען פ ל ו י ם, מיט איהר וואָלט מיר נעווען לייכטער צו וואָרטען אויף די פלוימען, וואָס וואקסען אויפ'ן בוים.

די טופערי און קוויטשעריי וועדט וואָס א רגע פעסטער...

און מאמער דאָס איז ניט נענוג פאר מיינע מאָרך און לונגען, א קאַץ צו גאסט אין פענסטער איז צו מיר אריינגעשפרונגען.

ווי א פארליעבטע, האט זי זיך צו מיר באלד צוגענטליעס, זי קען ניט אינשלאפען נעווייס דארט, וואו דער עולם הוליעט...

הכלל, איך האב נעפּוינטס זיך, ביז עס איז טאָג נעווארען, און האב דעם אויפענווקטען "באס" פארשאלטען זיינע יאהרען.

דאך פאר דער וועלט די אורען נאָענץ און מאך א פרומע מינע, פארשטעה איר אלס א שוועסטער, אלס שוועסטער פון דער שכינה.

וואָס איז אזוינס א פילאנטראָפּ, וואָס אלע מענשען לויבען, און וועדט מאָנשטאָליך העכער אלץ אין הימלען הויך. נעהויבען.

דאָס איז א מענש וואָס איין פרינציפּ און איין פרינציפּען: צו נעמען, וועו עס לאָזט זיך "פּיעל" און בלייב א "טראָפען" נעבעו . . .

וואלקען

וואלקענס פיקטעטן דעם הימל, מאכען אנשטעל אויף א סטרייק און די זון פון צווישען די וואלקענס שטעלט אריס דער וועלט א פּייק.

די בוימער פלוידערען, האקען א טשיינק, א בארג האלט א כמארע אין שוים, א האן דעקלאמירט "קוקעריקו", און א פייגעלע פייפט איהם אויס.

שוואלבען פאטשען זיך אין הינטען, טאנצען דעם "בלעק־באטאם" טאנץ און דער ווינט, ווי מיט א קעמעל זוכט אין קאפּ ביי יערער פלאנץ.

דער האנדעל אין פוילען

— וואָס הערט זיך?
— אט אזוי — מ'האנדעלט.
— מיט וואָס האנדעלסטו?
— אז מיין וועיב הייסט זיך נעבען ב גילדען אויף מיטאג האנדעל איך אראפּ צווייי גילדען. הייסט זי זיך נעבען 3 גיל־דען אויף אוועק־ברויט, האנדעל איך אראפּ א גילדען — אט אזוי האנדעלט זיך.

קשיות

דו פרעגסט, מיין קינד,
וואָס לעבען איז?
נו, לאמיר דיר
דערציילען:
לעבען איז
א קרייַנק אזא,
פון וואָס דער טויט
קאָן הייַלען.

דאך דו, מיין קינד,
פארגעס אין דעם!
דו לערן זיך
נעדיינקען,
אז אייַדער זיין
געהייַלט פון טויט,
איז גלייַכער, קינד מיינס,
קריינקען.

דו פרעגסט, מיין קינד,
וואָס לויבט איז?
דו מוזט עס,
הייסט עס, וויסען?
טא וויים, אז לייַבע,
איז נעזונט,
און לייבען, הייסט,
— נעניסען?

דאך פאר דער וועלט
די אוינען גלאַנץ
און מאך
א פרומע מינע,
פארשטעה איר
אלס א שוועסטער,
אלס שוועסטער
פון דער שכינה.

וואָס איז אזוינס
א פילאנטראָפּ,
וואָס אלע מענשען
לויבען,
און וועדט טאָג־טעגליך
העכער אלץ
אין הימלען הויך.
נעהויבען.

דאָס איז א מענש
וואָס איין פרינציפּ
און איין פרינציפּען:
צו נעמען, וועו
עס לאָזט זיך "פּיעל"
און בלייב א "טראָפען"
נעבען . . .

באקאנטמאכונג צו מראנטער אידען

— פון —

לאזארס „אלד ספּיין" האל

דער שענסטער און נרעסטער אידישער רעסטאָראן אין טאראנטא איז א וואונדערבאר פּלאץ מיט אלע באקוועמליכקייטען פאר חתונות, בר מיצוה'ס, פארטיס און באנקעטען.

אלעס איז ביי אונז סטריקטלי כשר, אפילו פאר די פרומסטע אידען. די קוך איז אונטער דער פערזענלייכער אויפזיכט פון דער גוט באקאנטער מרם. לעווינסאן, אויך אונטער דער השגחה פונ'ס גוט באקאנטען משגיח

מר. שמואל יארמולאוויטש

קומט אונז זעהן וועגען אייערע קומענדע אראנזשמענטס פאר אייערע אונטערנעמונגען.

לאזארס „אלד ספּיין"

180—178 קווין סט. וועסט. טעלעפאָן עלגין 0700.

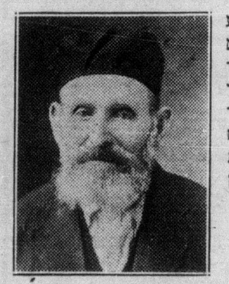

איך באשטעטיג, אז אלע מאכלים, וועלכע וועדען צובענרייט און נעקאָכט אין "לאזארס אלד ספּיין האל", זענען אונטער מיין פערזענלייכער השגחה. איך נעפּין זיך אין קיך ביים כשר מאכען און קאָכען, דאריבער קאָ־נען אפילו די פרומסטע אידען מיט א ריינעם נעוויסען און מיט אַ ריכערקייט פון כשרות עסען די נעשמאקסטע מאכלים וואָס וועדען אין דעם אויבענ־דערמאנטען האל צובערייט.

מיט אכטונג,

שמואל יארמולאוויטש.

אונריינע בלוט

קומט פון אונריינעם מאָגען

וויל די אונריינע שטאָפען, וואָס קומען פון מאָגען פארשטאָפונגס, פארשפּרייטען זיך איבער'ן נאנצען קערפּער און פארגיפטען דאָס בלוט.

עקס-לאַקס

אין ענגליש (EX-LAX)

דער קענדי אבפיהר־מיטעל

שאָפט אפּ די אונריינע שטאָפען. עס גיט אייך א ריינעם מאָגען, ריינע בלוט, גוטען אפעטיט און רוהיגען שלאָף — אלעס וואָס מאכט א מענשען גליקליך.

האלט אימער א באקס עקס־לאקס אין הויז. עס איז גוט פאר גרוים און קליין.

עקס־לאקס קומט אין פארם פון "טשאקאלאט" און "פינ־פלייוואר (פיינען).

אין אלע דראג סטאָרס.

פריליבע נייעס אין שטאָט

איר קענט זיך ערלויבען צו עסען אלערלי
סענדוויטשעס צו א ביליגען פריין
2 סענדוויטשעס פאר 15 סענט
פון בעסטען קארנד ביף, פאסטראָמא, ראָלד ביף, באָלאָני, און אלע אנדערע פרישע דעליקאטעסען.
קארנדביף 65 סענט א פונט.
שיקאגאָר וואורשט 50 און 60 סענט א פונט
מיר סערווירען דענאָר מאָלצייטען און לאָנטשעס.
קומט און איבערצייגט אייך, פאר שנעלע סערוויס און צופרידענהייט.
מיר דעליווערען סענדוויטשעס אין פעקטאָרים.
לינמאָנס כשר דעליקאטעסען!
303 ספּאדינע עוו. — טעלעפאָן טריניטי 4621.

הענרי ס. ראזענבערג

אנאנסירט, אז הרצל דאטענבערג איז ניט מער פארבונדען מיט דער פירמא, און אז מר. ראָזענבערג זעצט פאָר זיין לאָ פראקטיק אין די זעלבע אפיסעס אלס
הענרי . ס. ראזענבערג און קא.
באריסטערס, סאליסיטארס א. ז. וו.
703—702 פעדעראל בילדינג.. 85 ריטשמאנד סטריט
טעלעפאָנס: עדלייד 1387 — 1386.
און אין איצט זענען פארבונדען מיט אים
האריס ג. בריסטאן און לעאָנארד ס. סמיט

מארטניידזשעס אויף 6 פראצענט

דייוו שער

מארטניידזשעס געקויפט און געלויהען
מיר גיבען עצות פריי — טעלעפאָן
511 פעדעראל בילדינג — עדלייד 5808

לאיער ניומאן

אפיס: 4 ריטשמאנד סטריט איסט ELGIN 1305
רעזידענס 16 הופער עוו. — טעל. טריניטי W 9329.

טעלעפאָן עדלייד 9768. הויז טעל. טריניטי w 8195

לאיער דשאזעף ס. נארדאָ

באריסטער, סאליסיטאר, נאטארי פאבליק.
האט נעמפט זיין אפיס אין:
300A דאמיניאן באנק בילדינג
465 בעי סטריט.

אפיס: — אפיס טעלעפאָן:
347 בעי סטריט — ווייוערלי 2211
512 ניישענאל בילדינג — הויז טעלעפאָן פרינסי 7461.

לאיער ב. ווינברג בא.

באריסטער, סאליסיטאר, נאטערי פאבליק
נעלט צו לייען אויף מארניידזשעס
מארניידזשעס געקויפט.

Morris Auto Body Repair Company

מיר זענען גרייט צו טאָן אלע פאר אייער אויטאמאביל, און צו פאר־ריכטען די באדי, דעם פענדער, רעדיאויטאר, לעמפּס, עקסהאָס, טשיימס, רערער "רויקא" איבערפארבען. אלע ארבייטען נעמאכט שנעל און נאראנ־טירט. מעסינג פרייזען.
464 באטהורסט סט. — טריניטי 1950
לעבען קאלעדוש סט.

יעצט איז די צייט

צו פארטראכטען זיך וועגען דער צוקונפט און פארצוברייטען פאר'ן "קויהלען־וועטער". ערשטענס וועט איר פראפיטירען פון די זומער־פרייזען, און צווייטענס וועט איר וויסען, אז איר קויפט די בעסטע קויהלען ארונטערגעשאטען אין אייער קעלער צום מיינימום פרייז. בא־שטעלט יעצט.

(31)

די איטאן קויהלען קא.
טעלעפאָן עדלייד **2696**

IMPERIAL

יאנג און דאנדעס סט. ר. ק. א. וואדעוויל
דער קיהלסטער פלאץ אין שטאָדט
די נאנצע היינטיגע וואך
א דראמע פון דישעו און יוגענט
„ווילדע קאמפאניע"
מיט ד. ב. וואַרנער און א גרויסען קעסט

אויף דער בינע: —
אן אינטערעסאנטע וואדעוויל פראגראם — 5 פון די גרעסטע און בעסטע וואדעוויל אקטען.

SHEA'S HIPPODROME

די נאנצע היינטיגע וואך
„אינסייד דהי לוינם"
ראלף פארבס אין בעסי קאמפסאן

אויף דער בינע: —
— דזשארדזשי פרייס אין א קאמעדיע־אקט "וואהאט פרייז דושארדזשי".
5 „ביג טיים" אקטען

LOEWS
די נאנצע היינטיגע וואך
נאדמא שיערער
וויליאם העינס
„ווי אוט ווען"
מיט פאלי מארען
5 — אקטען וואדעוויל — 5

באקאנטמאכונג

אלע וועלכע ווילען מאכען אייזערנע פענס ארום דעם בית הקברות, אדער פיקסען די אלטע ווי אויך פיינטען זאלען זיך מעלדען צו
דזש. אייזענבערג
670 דאנדעס סטריט וועסט.
טעלעפאָן טריניטי 5421.
406-8-22

שישו ושמחו בשמחה של מצוה

מיר די קאנגרעגישאן רודפי שלום אנשי קיעוו, קאנגר בעלוויו און דעניסאן מאכען בעקאנט צו אלע טאראנטאר אי־רען, או מיר פראווען די ערעפענונג פון נייעס ארון קודש, און פיקסשורס

היינט צווי נאכמיטאג

בעטען מיר אלע אידען פון שטאדט בכלל, און אונזערע מעמבערס און פריינט בפרט, צו קומען נעהמען אן אנטייל אין דער גרויסער שמחה של מצוה.
מיר וועלען זיך פיין אמוזירען. א גרויסארטיגער פראגראם אין צוגעגרייט.
מאיר ווילמאן פרעזידענט
און קאמיטע.

געלט פאר צדקה

אויף דער חתונה פון די קינדער פון מר. און מרס. נאָלדע קראסנאוו און אברהם מאיר ווערטמאן פון „גייאגרא־פאלס, איז נעאזמעלט נעווארען דורך מר. עפשטיין און מר. הערש שוט, 14 דאָלאר לטובת דעם אויפבוי פון דער חברונער ישיבה.

תלמוד תורה עץ חיים קוויטירונגען

אויף א תנאים ביי מר. אברהם גרינ־שטיין 11 באָלדווין סטריט, איז נעזאמעלט נעווארען 5 דאָלאר. די כלה האט נעבראכט דאם נעלד־ אין אפיס.
אויף א חתונה ביי מר. אלקנה אפעלבוים 123 אקספארד סטריט פון זיין טאכטער חיה צו מר. יחזקאל פייענענבוים איז נעזאמעלט נעווארען 5.75 דאָלאר.
אויף בארמקעס אלע מנדבים און ווינשען מזל טוב צו די בעלי שמחות אז זיי זאלען זוכה זיין צו די נעקסטע שמחות כתוך נחת עושר וברכה.
ש. סאנענבערג, סעקרעטער.

משכ זקנים קויטירונגען

פון א התונה וועלכע איז פארנעקו־מען אין וואוינונג פון זייער אנקעל מר. און מרס. י. קיסאנסקי, 386 דאקסטאן ראוד איז אן אפיעל נעמאכט נעווארען ביי מר. 5. ראפאפארט פון ברענטפארד אנט. און איז נעזאמעלט נעווארען $6.50, דער וועלכער האט נעבראכט דאם נעלד.
מיר ווינשען מזל טוב חתן כלה און דאנקען הערצליך אלע מנדבים.
דאנקזאגונג
די זקנים וזקנות דריקען אויס א האַרצליכען דאנק צו דער גרויסער סא־סייטי פרייד אף איזראעל וועלכע האבען נענומען אויף זיך די אויפגאבע צו נעבען אונז א פיקניק יערען יאהר.
זיי האבען ווירקליך ארויסגעצייגט איידעלע און פריינדליכע באציהונגען צו אונז און מיר ווינשען זיי דערפאר נע־זונד און גליק מיט זייערע פאמיליען אויסלעבען זייערע יאהרען ביי זיך אין די היימען.
מאראנטאר מושב זקנים.
ס. הערים, פרעזידענט.

חכם עינו בראשו!

א קלוגען מענשענס בליק איז פון אנפאנג. פריינט און קאסטומער, דער גרוי־סער יום טוב ראש השנה איז נאהענט, וועו אלע וועלען זיך פארזאמלען פאר דעם אלהעכסטען רעניראר. וועלכער אויב וועט דאם ניט באניין א שפחנעם סוט אדער קאוט? ער זאל אויסזוהן פון דעם בעס־טען קלאם מענשען לאלתר ולחיים.
פארשטעהט זיך אז נאר צו אהדער נעמאכטע סוטס קוקט מען אויס פון דער בעסטרער קלאס.
אדרעסירט גלייך ביי צווייקעלס אימפאָרטירטע וואַרע. מיר האבען א גר־טען סעלעקשאן פון פיין ענגלישע סויר־דושעס, אינדינג דאי, צוואנציג אונצעס נאראנטירט, אויך שוואַרצע פארשירדענע שפהנע וואַרע, פענסיע וואורסטער פון אלע קאליבערן א. ז. וו.
די בעסטע ארבייט און פיט נאראנ־טירט. מיר פארקויפען אויך סוטלענגס און טרימינגס פאר שנייידער, צו האלסויל פרייזען, גלייך צוגעשיקט.
אייער פרוינט,

C. L. ZWICKEL
Custom Tailor and Designer
606 Dundas St. W. Toronto
Tel. TRinity 3122w
Established 1898

אלע זענען נעלאדען צום
פינפטען יערליכען
פרייד און איזראעל
פיקניק
וועלכער קומט פאר
היינט א נאנצען טאג
אין לאנג ברענטש פארק
נייטס, רייסעס, שפילעריין, און אנדערע אמוזירונגען.
נעמט לייק שאר סטריט קאר און זי וועט אייך ברענגען צום פלאץ.
קומט פארברייגען א טאג ביי א פיקניק, מיט דער פרייד אז איזראעל מיטגלידערשאפט.

פארברענגט דעם זומער אין —
Lakeside House
JACKSON'S POINT, P. O. ONT.

מאדערנער האטעל ביים ברעג פון לייק סימקא.
פריוואט זאמדיגער ביטש איצט פארטיג. דער שענסטער אין קענעדע.
פאר אינפארמיישאן טעלעפאָנירט:
"SUTTON" LAKESIDE HOUSE (M. ALSPECTOR)
אדער מרס. זאלצמאן, 608 דאנדעס סט. וועסט, טעל. טריניטי 8946.
דער באם ברענגט אייך צו צום טיר.

רעדוצירטע פרייזען פאר אויגוסט און סעפטעמבער רזמם $5 און העכער
מאלפער ספרינגס האטעל
איז פרעסטאן
שעהנע רומס, גוטע בעדער, געזונטער קלימאט און פרישטע בעסטע מאכלים סטריקטלי כשר
גרויסער מאדערנער שוויממינג פול איז ערשט נעפענט נעווארען
פון דער שטאדט פארוואלטונג אין פרעסטאן.
פאלפער בעטם זענען רעקאמענדירט פאר די פאלגענדע קראנקהייטען:
רומאטיזם, לאמבעגא, נייוריטיס, סייעטיקא, אין אלע פארמען פון ארטריטיס, גאוט, פעטקייט, נערוועזער צושטאנד, שלאפלאזיקייט, א. ז. ו. בעסטע באקוועמליכקייטען און צופרידענהייט גאראנטירט.
פאר אלע אינפארמאציעס און רעזערוויישאנס קאן מען זיך גלייך ווענדען צו 43 סיסעל סט. טעל. טריניטי 8694.
אדרעס
Sulphur Springs Hotel
Preston, Ontario.

א אידישער נאראוש אין אידישן דיסטריקט
מיר פיקסען אלפרינג אין א קאר, אלע מאדעלס קארס, די בעסטע ארבייט נאראנטירט און צו מעסינג פרייזען. שנעלע סוירוויס, פרייע טאאינג.
$1 וואש, אלעמייט, נעז, אויל, טייערס, טיובס, "פרעם א לייט" בעטעריס.
אפען 24 שטונדען.
CRANGLES GARAGE
קאלעדוש און מארקהעם סטס. טעלעפאָן טריניטי 3868.

לאיערס דוש. דוש. נלעם אוו אי. פי. דיסלער
— סון —
נלעם, דיקלער און קא.
רום 501 דאמיניאָן בילדינג, 465 בעי סט.
אפיס טעלעפאָן עלגין 5512.
אלנעמיינע ציווילע און קרימינעלע לאָ־ פראקטיק.
נעלט נעלינן און אינווועסטירט אויף מארטנעדזשעס.

לאיער מארים ש. מילסטאן
אנאנסירט אז ער האט נעעפענט אן אפ־ טאון אפיס אין
סטענדערד טעאטער בילדינג
287 ספּאדינע עוו. טעל. טריניטי 4666
אבען אוונטען. דאון־טאון אפיס, 394 בעי סט. טעלעפאָן עלגין 6002.
רעזידענס טעלעפאָן טריניטי W 4022.