SVENSKA CANADA-TIDNINGEN HAS THE LARGEST CIRCULATION OF ANY SWEDISH NEWSPAPER IN CANADA.

FARMAR TILL SALU
Vi ha ett stort antal UPPODLADE FARMAR till salu i Manitoba, Saskatchewan och Alberta, nästan alla i sommarträde och i god kondition för 1926 års skörd. Lätta villkor kunna arrangeras. NATIONAL TRUST CO. LTD., Hörnet Main St. & Notre Dame East, Winnipeg, Manitoba.

Svenska Canada-Tidningen

The Swedish Canada News

PROVINCIAL LIBRARY MANITOBA

ARG. (YEAR) 33. (Lösnummer 10 Cts.) WINNIPEG, MANITOBA, TORSDAGEN DEN 3 DECEMBER 1925 (Lösnummer 10 Cts.) . 49

Engelska parlamentet sammanträder.

Oppositionen rustar sig till häftiga angrepp mot regeringen.

Locarnopakten ratificeras.

Engelska parlamentet återupptog efter 14 veckors avbrott sina förhandlingar den 16 november. Premiärminister Stanley Baldwin och hans ministrar voro mangrant församlade på regeringsbänken vid mötets början, fast beslutna att få uppmärksamheten riktad på den framgång, de konservativa haft med sin utrikespolitik i förhoppning att därigenom kunna avvärja obehagliga spörsmål angående inre angelägenheter och koloniaffärer.

Oppositionen var rustad till angrepp på regeringen på grund av tarifen, arbetslösheten, det tryckande läget inom handel och jordbruk, den industriella oron och Mosulspörsmålet, medan regeringen ämnade lägga särskild vikt på Locarno-fördragets resultat och återupptagandet av förbindelsen med Mexico.

Det var inga ceremonier i samband med parlamentets öppnande och inget tal från tronen. I foyern rådde dock ganligen stor folkträngsel, och det hördes skarp kritik över regeringen för dess hållning i Mosulfrågan och dess oförmåga att få bukt med den svåraste handelskrisen i Storbritanniens historia.

Galllerierna voro fullsatta av skådelystna. Från det hållet riktades en del uppmärksamhet på Lloyd George, som satt på första bänken bland de liberala; mycken och obarmhärtig kritik väntas från honom. Många betrakta också med intresse förutvarande premiärministern Ramsey MacDonald, arbetareledaren, som står i spetsen för den officiella oppositionen. Atskilliga rebeller finnas även inom Baldwins eget parti.

Om det lyckas Baldwin att hålla sina egna led i ordning, torde han icke få någon större svårighet att behärska situationen, alldenstund toryerna ha en majoritet av över 200. Ställningen i underhuset är nu, som följer: konservativa, 413; arbetarepartiet, 152; liberala, 40; självständiga (däribland en kommunist), 5, och konstitutionalister, 4.

Locarnofördragen blevo ratificerade av det brittiska underhuset med 275 röster mot 13. Det förekom knappast någon opposition mot själva fördragen.

Det låg ingen antagonism över debatten, ty från början var det klart, att den opposition, som förefanns, härledde sig helt och hållet ur den principen, att det är en parlamentarisk oppositions plikt att opponera sig.

Utrikesminister Austin Chamberlain öppnade debatten med att föreslå ratificering. Han prisade det arbete, som utförts av hans företrädare Ramsey MacDonald, som berett den europeiska atmosfär, som möjliggjort Locarnofördragen.

Som ett svar på de frågor, som ställats, att Storbritannien skulle bli förbundet att gå i krig mot sin vilja, förklarade utrikesministern, att nationen ingått en större förbindelse, i den förenade sig med Nationernas förbund. Som en garantimakt för Rhengränsen kan den icke utkallas annat än av Nationernas förbund, annat än i ett fall, som kräver omedelbar handling, och då blir den ensam domare, hur trängande fallet är.

Mr Chamberlain påyrkade, att statsmännen i Locarno blivit kritiserade, medan de icke arrangerat avrustning. "Locarno var icke platsen och icke heller voro vi kompetenta att diskutera rustning", sade han. "Endast några få nationer voro representerade där, men om några veckor skall ämnet diskuteras med utsikt om verklig framgång genom Nationernas förbund".

General Changs armé i upplösningstillstånd.

Har splittrats i två grupper som bekämpa varandra.

Från Peking meddelades den 25 november, att en allvarlig revolt utbrutit bland militären inom den mandchuriske militärguvernören Chang-Tso-Lins arméer och att denna nu splittrats i två grupper som med vapen på det ivrigaste bekämpa varandra i närheten av Lwanchäw och Chinwangtao utefter Peking-Mukden järnvägen.

Rapporterna från stridsfältet motsäga emellertid varandra och det är ytterst svårt att få ett bestämt begrepp om hurudan situationen egentligen är. Från vissa håll meddelas således, att general Kuo Sung-Lien, en Mandchurisk general, lyckats intaga Mukden och att krigslorden Chang tillfångatagits. Från andra håll rapporteras däremot att Chongs lojala trupper avskurit järnvägen mellan Peking och Mukden i närheten av Chinwong för att därigenom hindra antagonisternas avans mot Mandchuriets huvudstad.

Li Ching-Ling, provinsen Chihlis civilguvernör, förbereder sig att bryta alla förbindelser med militärguvernören i Mukden, och på samma gång meddelas att han avsänt telegram till Chang, vari han uppmanat honom att retirera medan tillfälle därtill gives. Det hålles dock för trovärdigt att det s. k. Mukden-partiet åtminstone för tillfället är söndrat och därmed har Fang Yu-Hsings, den kristne generalens, ställning betydligt förbättrats.

I alla fall ter sig den kinesiska situationen för oss här i västerland ungefär lika dunkel och svårbegripligt som en Mah-Jong gåta.

Tutankhamen dog ung.

De arkeologiska forskningarna i Konungagravarnas dal i Egypten ha lönats med fynd, som vida övergår allt vad hittills varit känt. Den 12 okt. öppnades Tutankhamens grav ånyo och själva gravkammarens innehåll har i närvaro av egyptiska myndigheterna tagits vara på. I sarkofagen var flera kistor. I den första en mindre, och i denna en, där faronens lik påträffades. Trots stark censur och hemlighållandet av detaljer angående gravfyndet, har dock så mycket meddelats, att icke bara sarkofagens innehåll av guld och ädla stenar var stort, utan att själva kistan vari mumien låg, är av ren guld. Denna öppnades i torsdags f.v. Vid likets sidor voro fästade tvenne svärd av guld och två knivar med guldskaft och på bröstet två dyrbara guldsmycken, på pannan var ett diadem. Det tyder på oerhörda skatter i faraonernas ägo vid tiden för Tutankhamens död. Man är förvissad om att denne farao vid sin död var blott en gosse, 15 eller 16 år gammal. Carter, ledaren för utgrävningarna, måste vara noga att ej meddela mera om detaljerna än myndigheterna i Cairo tillåta om han skall få den bestämda delen av fyndet. Men när arbetet är färdigt får han skriva artiklar för verkligt arkeologiska och vetenskapliga tidskrifter, men får icke sälja fotografier av föremålen i graven.

Från Stockholm, Sverige, meddelas att Wollmar Boström, f. d. svensk minister i Madrid, har blivit utnämnd som minister till Förenta Staterna i stället för A. F. Wallenberg som avgått från sin befattning.

Tyskland är nu på god väg till att återvinna den folkmängd det förlorade genom kriget och Versaillestraktaten. Landets folkmängd ansågs nu till 60,300,000, vilket är 3,300,000 mer än år 1919 då folkmängden gick ned från 67,800,000 före kriget till 60,000,000.

Brownlee blir Albertas premiär.

Missnöjet med Herbert Greenfield tvingar honom att resignera.

Återgår till plogen.

Som vi i förlidet nummer i all korthet meddelade, resignerade premiär Herbert Greenfield, ledare för farmareregeringen i Alberta sedan 1921, från sin befattning som premiärminister måndagen den 23 november. I samband med sin resignering rekommenderade den avgående premiärministern att provinsens generaladvokat Hon. J. E. Brownlee skulle bliva anmodad att bilda ny regering. Löjtnantguvernör Egbert följde också rekommendationen ifråga och redan samma dag blev Hon. Brownlee tillika med andra ministrar officiellt insvurna.

En del omkastningar ha gjorts inom ministären i fråga om portföljer, men personalen kommer att förbli densamma som tillförne, med undantag av att ex-phemiär Greenfield helt och hållet dragit sig tillbaka från offentliga sysslor.

J. E. Brownlee.

Den nya ministären är nu sammansatt sålunda: Premiär och generaladvokat, Hon. J. E. Brownlee; finansminister och minister för municipalsamhällen, Hon. R. G. Reid; jordbruksminister och minister för den offentliga hälsovården, Hon. Geo. Hoadley; arbetsminister och minister för offentliga arbeten, Hon. Alex Ross; järnvägsminister och minister för telefonväsendet, Hon. V. W. Smith; minister för undervisningsdepartementet, Hon. Perrin Baker; minister utan portfölj, Hon. Irene Parlby.

Härav framgår, att den enda förändring som försiggått med avseende å portföljer är den, att premiär Brownlee, som fortfarande fungerar som general-advokat, överlämnat provinssekretariatet till mr. Hoadley och att portföljen för municipala affärer, som förut innehades av premiär Greenfield, nu överlämnats till mr. Reid.

Den avgående premiärministern var vice-president för U. F. A. år 1921, då denna organisation besegrade Stewarts regering i det politiska jordskredet som ägde rum vid provinsvalen nämnda år. Mr. Greenfield var icke uppställd som kandidat under valet, men blev anmodad att bilda regering efter att såväl Henry W. Wood som Hon. J. E. Brownlee nekat att mottaga premiärsysslan.

Den 13 augusti 1921 åtog sig mr. Greenfield den ansvarsfulla sysslan som ledare för Albertas farmareregering och blev den 9 december 1921 invald som medlem av provinslegislaturen för Peace River distriktet.

Det är föga troligt att de inre förhållanden av missnöje, som ledde till mr. Greenfields avgång, någonsin komma att bliva offentliggjorda, men de som påstå sig känna till de politiska strömningarna inom Albertas farmareparti, säges redan från första året av Greenfields ledareskap ha varit vissa om, att han till sist skulle tvingas att resignera.

Bland annat var mr. Greenfields ställningstagande till järnvägsfrågan icke överensstämmande med önskningarna inom partiets djupare leder och dessutom har Greenfield genom sitt handlingssätt gång efter annan visat att han avvikit från partiets principer. Missnöjet med Greenfield har tilltagit i styrka för varje år som gått och nådde höjdpunkten vid förlidet års legislatursammanträde, då partiet efter en längre rådplägning beslöt att anmoda Hon. J. E. Brownlee att övertaga ledareskapet.

Den avgångne premiärministern kommer nu, liksom den forne Cincinnattus att återgå till plogen och ämnar att personligen övertaga ledningen vid sin beryktade farm i närheten av Westlock, Alta.

Enligt vad som ryktesvis försports ämnar den nya ministären icke vidtaga några åtgärder för hållandet av de fyllnadsval, som nödvändiggjorts genom en hel del legislaturmedlemmars resignering från sina befattningar, utan kommer i stället att proklamera nya provinsval möjligen redan i februari eller mars nästa år.

Situationen i Irland allvarlig.

Gränsregleringen mellan Fristaten och Ulster förorsakar oro.

Upplopp ha förekommit.

Gränsfrågan mellan den irländska fristaten och Ulster har nu blivit en mycket ömtålig sådan. Som må erinras tillsattes för åtskilliga månader sedan en kommission, som skulle utarbeta ett förslag till gränsregleringen mellan fristaten och Ulster. Denna kommission skulle bestå av en representant från Ulster, en från fristaten och den engelska representanten domare Feetham skulle tjänstgöra som kommissionens ordförande. Av vissa orsaker nekade fristatens representant att närvara vid kommissionens sammanträden och sedermera resignerade han från sin befattning. Ett gränsregleringsförslag utarbetades emellertid av de två kvarstående kommissionärerna och detta har nu framlagts för engelska parlamentet, som står redo att handla i överensstämmelse därmed. Regeringen påstår nämligen att kommissionens rapport är laglig bindande, alldenstund den undertecknats av majoriteten inom kommissionen. Fristaten däremot fasthåller vid att rapporten icke är laglig på grund av att den irländske representanten ansett sig nödsakad att avgå och därmed har han proterat emot de, enligt hans tycke, orättvisa rekommendationer, som framhålles i rapporten, och därför skulle gränsregleringen vara lika fjärran från ett avgörande som någonsin förut.

På grund av att den engelska regeringen nu tycks ha för avsikt att helt och hållet ignorera den irländska representantens protester och i stället ämna handla i överensstämmelse med den framlagda rapporten har situationen inom Fristaten blivit mycket prekär. Ett meddelande till Westminster Gazette från Dublin den 25 nov., innehåller en varning och påpekar bl. a. att ifall den engelska regeringen fortfarande fasthåller vid rapportens giltighet och handlar i enlighet därmed, kommer en kris att uppstå som kan medföra ytterst ödesdigra följder, ty, heter det i meddelandet, makter existera som äro starka nog att förstöra hela statskomplexet. Det skulle underblåsa revoltkänslan hos folket o. giva de revolutionära partierna den näring, som de lidit brist på under de senaste tre åren. Rapporten och rekommendationen skola framhållas för folket som exempel på Storbritanniens falskhet och svek gent emot Irland och alla som känna till situationen kunna icke annat än emotse en sådan eventualitet med största farhåga.

Ett telegram från Dublin den 27 november omtalar, att smärre upplopp utbrutit här och var vid den för tillfället fixerade gränsen mellan Irland och Ulster, Ävenså omtalas, att Ulsterregeringens polisstyrka ha försetts med passande vapen och ammunition samt att den börjat förskansa sig i Clady distriktet, som enligt den nu föreliggande rapporten, skulle tillfalla Ulster i trots av att distriktets befolkning är övervägande katoliker och ha uttalat som sin önskan att tillhöra fristaten. I närheten av Strabac och Tyronne ha verkliga fästningar av säckar fyllda med sand uppförts som en försiktighetsåtgärd mot eventuella anfall söderifrån. I England betraktas situationen som mycket svårartad och man hyser fara för en ny irländsk resning mot allt vad engelskt heter.

Englands affärsläge förbättras.

Premiär Baldwin nu hoppfullare än han varit på fem år.

I sitt i Aberdeen nyligen hållna tal yttrade premiärminister Baldwin med avseende på det inre läget i Storbritannien, att man kunde upptäcka vissa tecken till en förbättring i affärsläget, och han kände sig hoppfullare än han gjort på de senaste fem åren. Allt berodde dock naturligtvis på om landet kunde undgå att räka in i någon industriell arbetskonflikt.

Premiärministern framhöll, att man i Storbritannien trots den långvariga depressionen lyckats upprätthålla en levnadsstandard för de arbetslösa, vilken saknar motstycke. Intet land hade någonsin i världshistorien kunnat göra så mycket för att skydda de arbetslösa mot materiell nöd.

Premiärministern uppräknade några av orsakerna till sin optimism och nämnde då bl. a., att arbetslöshetssiffrorna för ögonblicket sjunkit. I utlandet hade man fått goda skördar. Sänkningen av livsmedelspriserna i partihandeln hade ännu icke tillräckligt tydligt återverkat på levnadskostnaderna, men han trodde, att utvecklingen skulle gå därhän.

Beträffande regeringens valutapolitik yttrade premiärministern, att den syftat till att upprätthålla eller återställa Storbritanniens ställning inom den internationella finansvärlden och därmed åstadkomma den förbättring av utrikeshandeln, som Storbritanni-

(Forts. å sid. 4.)

Briand åter Frankrikes premiär.

Flera ledande män gjorde försöl att bilda ministär.

Premiär för åttonde gången.

Som i förlidet nummer i korthet meddelades, har Frankrike ånyo haft en regeringskris med följd att Painleves regering tvingades avgå i början av förliden vecka. Paul Painleves ministär, som vacklat hela tiden sedan rekonstruktionen för en månad sedan, föll på grund av att deputeradekammaren med 278 mot 275 röster förkastade 5:te artikeln av Painleves finansförslag. Denna artikel gick ut på att slå tillsammans de delvis snart förfallna nationalobligationerna, för att därigenom uppskjuta med betalningen av omkr. 40 miljarder francs av dessa obligationer, som äro vitt utbredda bland alla klasser inom landet. Tidigare på dagen hade en votering varit till gunst för kabinettet,

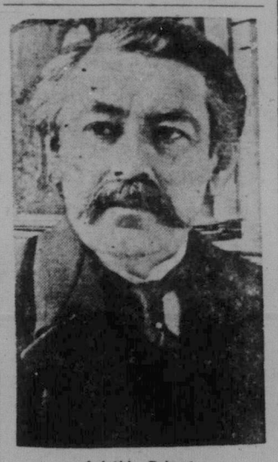

Aristide Briand.

rörande denna punkt; men tillföljd av en kommunistisk frontförändring blev en majoritet av 28 i favör av kabinettet vid den första voteringen förvandlad till en minoritet av 3 vid den efterföljande omröstningen.

Painleve tog avgörandet ganska lugnt. Han förblev stående, till dess kammarens president, Herriot, hade kungjort utgången, och skred därpå ut ur salen åtföljd av samtliga ministrarna, under det socialisterna ropade: "Leve republiken", och oppositionen svarade med "Leve Frankrike".

Painleve övertog regeringen sistlidne april efter Edouard Herriot. Frankrikes finanser voro då i ett sorgligt skick. Han gjorde Joseph Caillaux, den tidigare som landsförrädare straffade statsmannen, till sin finansminister, och Caillaux blev betraktad som den man, vilken skulle rädda Frankrike finansiellt. Emellertid gjorde sig Caillaux opopulär genom sitt motstånd mot kapitalskatten och sitt förfelade ärende till Förenta Staterna för att få en uppgörelse av skuldfrågan åvägabragt. Caillaux nödgades avträda och för en månad sedan rekonstruerade Painleve kabinettet, i det han själv övertog finansportföljen.

Aristide Briand, som åtnjuter stort anseende på grund av sitt uppträdande i Locarno, såväl som för sin politiska duglighet blev av många ansedd att vara den ende som kunde rädda situationen och han blev i enlighet därmed av president Doumergue anmodad att bilda regering. Efter ett par dagars misslyckade försök ansåg sig Briand tvingad att avstå från erbjudandet att ställa sig i spetsen för en av honom utsedd regering.

Därefter blev senator Paul Doumer anförtrodd det viktiga uppdraget, men på grund att de olika grupperna i parlamentet nekade att understödja Doumers finansförslag, misslyckades även han i sina försök att bilda ministär.

President Doumergue vände sig då till Painleves företrädare Edouard Herriot, men även denne mötte samma öde som Briand och Doumer på grund av att socialisterna nekade att samarbeta med honom. Sedan Herriot rapporterat sitt förfelande blev Maurice Sarraut tillhörande den radikala socialistgruppen tillfrågad om han var villig att göra ett försök att utse en regering för landet, men även denne nekade, ty han ansåg det vara omöjligt att med sina politiska vyer kunna finna kompetenta män att understödja honom.

Efter alla dessa fruktlösa försök vände sig presidenten i sin brydsamma belägenhet åter till den gamle beprövade Aristide Briand med en ny begäran att han skulle antaga premiärsysslan. Denne lovade att göra vad han kunde, och inom 24 timmar hade han också lyckats att bilda en regering, som av många anses vara den starkaste Frankrike haft på flera år.

Den regering som nu ställer sig i spetsen för Frankrikes öden består av nästan samma personer som den föregående. Finansministersysslan har dock anförtrotts åt en alldeles ny person inom det politiska området nämligen M. Locheur, vilken anses av många att vara Frankrikes rikaste och mest framgångsfulla affärsman. Krigsministerportföljen har lämnats åt f. d. premiär Painleve, under det att Briand själv kommer att fungera som premiärminister och utrikesminister. Detta är åttonde gången som Briand nu tjänar sitt land i kapacitet av premiärminister.

Finner förbudets verkningar avskräckande.

Professor Fehr anser förbudet vara en nödvändighet.

De svenska delegerade till interparlementariska kongressen i Washington börja nu så småningom att komma hem och naturligtvis ha de blivit intervjuade om det som man vanligen intervjuar herrar, som varit i Amerika om förbudet och dess verkningar. Dagens Nyheter fick tag i professor Martin Fehr, då han kom hem, och dennes intryck kunna delgivas i ungefär följande sammanfattande ord. Professor Fehr framhöll, att han förr varit i tillfälle att studera förbudslagarnas verkningar i både Norge och Finland, vilka han för sin del funnit mycket avskräckande och visst ingenting att taga efter. Han hade sökt att anlägga en så objektiv syn på förhållandena i U. S., men ändå kommit till insikt om att förbudet även där måste betraktas som misslyckat. Han ansåg, att förbudet varit en nödvändighet i Amerika, ty saloon-rörelsen hade där tagit ett sådant omfång att drakoniska åtgärder voro oundgängliga. Införandet av ett totalförbud var utan tvivel en välsignelse för de breda lagren. Men, yttrade professor Fehr, lika säkert är att förbudet i längden är den åtgärd som allra mest kommer att skada folknykterheten. Personer, som förr aldrig förtärt sprit, anlita nu smyghandeln, som trots alla polisåtgärder florerar alldeles otroligt. Och värst av allt, med denna smyghandel följer ett förakt för alla lagar, något som givetvis innebär en kraftskada för hela det samhälleliga livet. Samma erfarenheter hade professorn gjort i Ontario, Canada, under det man i andra provinser i detta land kommit väl tillrätta med problemet genom restriktiva åtgärder.

Ny stålsort uppfunnen.

Deutsche Allgemeine Zeitung offentliggör ett meddelande om en betydelsefull uppfinning på ståltillverkningens område. Det nya stålet är i fråga om hållfasthet så överlägset de hittills framställda stålkvaliteterna, att dess användande innebär en viktbesparing på 40 proc. och en kostnadsbesparing på 30 proc. Själva uppfinningen har gjorts av en schweizare vid namn Bosshardt och har sedan ytterligare fullkomnats vid Berliner Aktiengesellschaft für Eisengiesserei und Maschinenbau under ledning av den för ett par veckor sedan avlidne ingenjören R. Jonas. En ugn efter det nya systemet, som i princip liknar en martinstålugn, har sedan länge varit i drift och har redan framställt flera tiotal ton av det nya stålet.

Grekland har officiellt underättat nationsförbundet, att det med glädje vill gå mod på en särskild säkerhetspakt för balkanstaterna.

Clyde linjens ångare "Lenape" har brunnit upp utanför Delawarekusten. Med undantag av en räddades besättning och passagerare, inalles 367 personer.

De franska trupperna ha mäst utrymma största delen av södra Syrien mellan bergen Hermon och Libanon till druserna. Omkring 8,000 kristna befinna sig på flykt till Palestina.

Engelska kommunister fängslas.

Hela kommunistpartiets verkställande utskott har sprängts.

Ross Campbell anhållen.

Efter den kampanj mot den röda faran, som pågått under sommaren i vissa tidningsorgan, bland andra Daily Mail, där den varit särskilt våldsam, skred inrikesministern sir William Joyson-Hicks den 14—15 oktober till aktion och lät anhålla så gott som hela det verkställande utskottet inom kommunistpartiet i England.

Bland de anhållna befann sig den bekante Ross Campbell som gav upphov till krisen i fjol höst, vilken kulminerade i MacDonalds störtande, emedan mot Campbell anhängiggjort åtal genom regeringens ingripande inställdes, vidare engelska kommunistpartiets sekreterare, Albert Inkpin, samt en medlem av Workers Weeklys redaktion, Wintringham, vidare sekreteraren i den nationella minoritetsrörelsen, Harry Pollitt, kommunistpartiets organisatör för London, Cant, samt ungkommunistiska förbundets sekreterare, Rust.

Förhör av de arresterade har en längre tid pågått inför domstolen i Bowstreet, London, varvid polisen tillfyllest styrkt arresteringarnas laglighet. Campbell, som svårt stympades under världskriget och bär kryckor, är redaktör för kommunistorganet Workers Weekly. Han förefaller vara den ende överlägsna personligheten bland de anhållna. Flertalet verkade kammarsittare och buro glasögon. Första rättsproceduren var endast en formalitet, varunder domaren utsatte rättegången till följande vecka o. förklarade de anhållna skyldiga att träda i rannsakningshäkte för en vecka eller ställa en borgen av 100 pund sterling var och en. Exminister Henderson förde deras talan, och borgen anskaffades av socialistveteranen George Lansbury och den famöse Saklatvala, varefter de anhållna släpptes. Anklagelsen gällde en tryckt uppmaning, som i strid med 1797 års myterilag, utsprits bland militären under de senare åren.

Den 25 november hölls slutrannsakning och redan samma dag avkunnades domen, som lydde på 12 månaders fängelse för Albert Inkpin, sekr. för komfunistpartiet, Harry Pollitt, W. Rust, sekreteraren för The Young Communists' League, William Gallocher, medlem av det verkställande utskottet, samt Walter Hannington. Sju andra, däribland J. Ross Campbell och I. W. Wintringham, redaktör och affärsföreståndare för Workers Weekly, ådömdes sex månaders fängelsestraff vardera.

Förlisningen av den engelske undervattensbåten M-1, varvid hela besättningen å sextioåtta man omkom, torde ha förorsakats av en sammanstötning med en svensk ångare, enligt vad som meddelas från London. Kaptenen på den svenska ångaren "Vidar", som f. n. ligger i Stockholms hamn, har nämligen rapporterat att han vid tiden och platsen för undervattensbåtens försvinnande förmärkte en kraftig stöt, varav man dömt den slutsatsen att u-båten kolliderat med ångaren och omedelbart gått till botten.

I en intervju förklarar grönlandsforskaren Peter Freuchen, att han uppmanats deltaga i en flygexpedition till Nordpolen, vilken en ung fransk flyglöjtnant Lasalle förbereder till nästa år. På nuvarande stadium ville Freudhen icke uttala sig närmare om sin ställning till planen, men han hyser absolut tillit till den unge franske flygaren.

Engelsk skomakare som negerkung.

Åren 1919—1925 ha ej varit någon lycksong för monarker och regerande furstar. Flere dynastier ha under denna tid störtats från tronen än under de två århundraden före världskriget. Om man tro en London-tidning, skulle det nu i gamla världen finnas 42 icke regerande nu detroniserade furstehus.

Sedan ett par veckor tillbaka lever i London en konung utan land. Hans namn finns ej inregistrerat i hävderna, och hans öde är nog ganska okänt i Europa. Men John Boyes har varit konung av Guds nåde, obunden av parlament och lagar, över Wa-Kikuyng-stammen i Afrika. Ända tills en revolution gjorde honom till privatman. Hans öde måste snarare beskrivas som tragikomiskt än som tragiskt. John Boyes började sin karriär som skomakarelärling i Hull, och det var meningen att han så småningom skulle övertaga faderns verkstad. Men skomakaryrket låg ej för honom. Han lystrade i stället till en annan röst, som viskade, att han var kallad till något högre. Och en vacker dag stod John Boyes namn på en lista över spårlöst försvunna personer.

Efter otaliga äventyr — han var bl. a. tidningsförsäljare, kypare, sandvichman och eldare på en ångare — kom Boyes till Afrika. Där svingade han sig hastigt och lustigt upp på maktens och äronens tinnar. Han blev av en lycklig slump konung över 12,000 negrer. Stammen levde under mycket primitiva förhållanden, hundratals mil från varje civiliserat folk. Till och med de enklaste verktyg voro obekanta för Wa-Ki-Kuyng-negrerna. Engelsmannens velociped gjorde ett oerhört intryck på dem. Och när han tände sin ficklampa föllo de på knä och tillbådo honom som en gud. Konung Kakuri ansåg det som en stor heder att få hysa den höge främlingen i sin hydda.

Boyes dröjde emellertid kvar och kallades av negrerna "den store trollkarlen". Efter en tid överlämnade konung Kakuri härskarspiran åt honom. Hans första reform kan ha ett visst intresse. Det var nämligen inrättandet av ett kungligt harem.

Undersåtarna voro synbarligen belåtna med honom. Ty under tre år regerade han utan bråk och intermezzo över sitt miniatyrrike. Men en dag marscherade den engelska guvernören med 300 man in i negerbyn och sedan var Boyes härskarsaga all.

Den detroniserade monarken befinner sig f. n. i London. Huruvida han ämnar slå upp skomakarverkstad eller skriva sina memoarer, därom har historien ingenting att förtälja.

Har människans urhem upptäckts?

Till San Francisco anlände den 21 oktober från Orienten, med Dollar liniens ångare "President Pierce" James B. Stackleford och Leo B. Roberts, medlemmar av Ray Chapman Andrew's tredje asiatiska expedition. De båda herrarna påstå sig vara i besittning av nya och förvånande fakta angående människans ursprung samt djurlivet under den förhistoriska tiden. Dessa fakta ha de samlat under forskningar i öknen Gobi.

De båda forskningsresandena voro vid sin ankomst något motvilliga att omtala sina erfarenheter i de litet kända trakterna av öknen Gobi men hårt ansatta av tidningsmän meddelade de följande:

I de av sandstormar hemsökta distrikten i Mongoliet hade de upptäckt spåren av en kultur, som antyder en förhistorisk civilisation. De hade också hittat dinosaurägg över 10,000,000 år gamla, vilka i sitt embryo visade en helt olika typ av förhistorisk dinosaur än som förut i allmänhet trotts existera.

De båda nu hemkomna forskarna vågade sig under sin resa intränga i regioner, där en vit man förut aldrig satt sin fot. De kartlade hela området samt verkställde en av de mest lyckade vetenskapliga undersökningar i historien. De ämna återvända nästa år.

Mr. Shackleford visade en pilspets av flinta, som han funnit i ökensanden och som han anser vara ett bevis på att människor där existerat långt före den historiska tiden. Han kunde ej med bestämdhet säga huru gamla pilspetsarna äro. Vetenskapsmän äro nu emellertid sysselsatta med att söka utforska deras ålder.

Av lika stort intresse är upptäckten att förfäderna till de stora nittio fot långa dinosaurerna voro små kreatur, ungefär nio fot långa. Dessa fakta kunde konstateras av i berg funna i gott stånd varande huvudskallar.

Expeditionens ledare, Roy Chapman Andrews, anlände till San Francisco med ångaren "President Taft" den 1 november. Han kommer att till alla delar skildra expeditionens resultat, vilka tros komma att förvåna hela världen.

Enligt ett meddelande från Moskwa har Sinovjev i en hemlik cirkulärskrivelse uppmanat de kommunistiska partiernas centralkommittéer i Tyskland, Frankrike, England, Italien, Belgien, Tjeckoslovakien och Skandinavien att utse delegater till en internationell röd kongress, som troligen skall hållas i Belgien.

EN RATTELLE

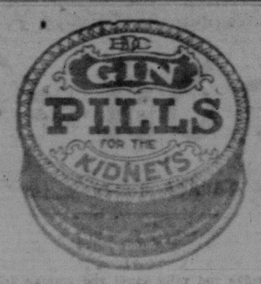

FARM OCH HEM.

SLAKTEN.

KONTAKTEN MED LIVET.

NAGOT OM SÄLLSKAPSLIV OCH HEMBJUDNINGAR.

För S. C. T. av Lillebror.

Nu har detta årets sommar försvunnit och även hösten är förbi och tiden då man kunnat samlas i olika grupper i det gröna för större allmänna sammankomster eller picknicks är förbi. Jag hoppas att man på många platser hade någon slags trevlig utflykt i det gröna. Och jag tyckte om att redaktören uppmanade vårt folk att lite varstans hålla en sådan picknick. Men nu kommer vintern då man ej kan komma tillsammans så där allmänt. Men hur är det med sällskapslivet i hemmen? Jag skulle vilja förorda att man hade lite mera av trevliga hembjudningar i hemmen. Gästvänlighet, bjudningar och hedersbevisningar i hemmen gör mycket till att göra livet så trevligt i Sverige. Det är ej endast fråga om, att ifall grannen kommer i ett ärende då man är färdig att gå till bords, att man bjuder honom sitta med till bords. Utan det är att man arrangerar om en särskild hembjudning, då man fri från arbete och i bättre helgdagsstämning och förnöjsamhet och i en slags högtidlig känsla kan komma tillsammans.

Kanske flera svenskar i edert grannskap aldrig varit i edert hem. De äro ifrån olika platser i Sverige. Äro olika försigkomna på sina farmar i detta nya land. De ha olika tänkesätt och idéer. Så går man där utan att lära känna varandra — utan att förstå varandra. Kanske man lite smått klandrar varandra, skrattar åt eller avundas varandra, t. o. m. har misstroende för, föraktar eller hotar varandra — blott därför att man ej blivit rätt bekant med eller lärt att förstå sin granne. Kanske förhållandet är likadant i nästa grannes hem. Varför ej komma tillsammans i förtrolighet och gemytlighet? Mycket skvaller och osämja grannar emellan utebliver därigenom och mycken glädje och trevnad åstadkommes. Bjud ej endast några få vänner, utan även de okända. De kunna bli edra bästa vänner. Bjud de unga och de ensamma med. En liten bjudning kostar ej så mycket. Maten är ju billig här i landet. Och tänk så mycket trevligt och så mycket gott som kan åstadkommas härigenom. Försök och ni skall få se!

Då saxen lägges ned i handarbetsväskan händer ofta, att dess spets orsakar tråkigheter. Stick spetsen i ett litet fodral av ylle. Det ser trevligt at och förekommer dylika obehag.

Råttor motas ut, om man stoppar igen eventuella springor och hål med kardborrar. Obs.! Effektivare än glas!

Njurkotletter. En oxnjure tvättas och lägges i kallt vatten några timmar. Härefter förvälles den 5—10 min. i kokande saltat vatten. Upptages och spolas med kallt vatten. Den males med 1-4 lb. fläsk och lika mycket oxkött. En kkp. god mjölk inarbetas i massan tillsammans med ett ägg, ett par msk. skorpsmulor och en msk. brynt lök. Kryddas med salt och peppar. Små kotletter formas och stekas fint bruna i flottyr.

Päron i maräng. En liten enkel sockerkaka gräddas. Päronen skalas, klyvas och kokas i litet sockerlag, till dess de äro fullkomligt mjuka. Sockerkakan som för gräddas i stekpanna eller platt form nedlägges i en bunke, knappt större än kakan, och lagen, i vilken päronen kokat, hälles över. Får stå 5—10 min. Upplägges på eldfast serveringsfat. Päronen plockas på och kakan höljes med marängmassa. Till marängen tages två äggvitor och fyra msk. socker. Vitorna slås kraftigt till skum och sockret nedröres försiktigt. Insättes i varm ugn att få färg. Serveras omedelbart med god mjölk.

VANCOUVER ANNONSER

CAFE SWEDEN
Bästa svenska matställe i Vancouver.
Finskt och svensk kaffe till salu.
MAIN ST. E. JOHNSON
Under Hastings Vancouver.

PRENUMERATIONER
SVENSKA CANADA-TIDNINGEN
kontor hos i Vancouver, B. C. av
S. BERGMAN JOHN GREEN
231 Hastings St. E. 305 Carrall St.

SKANDINAVER
äro alltid välkomna till
MRS. ANNA RUNER
311 Pender Street East, Vancouver
Rent och trevligt rum, gott läge, utmärkt och gott bekvämt.

CENTRAL HOTEL
Rent och snyggt med svensk betjäning.
Varm och kall vatten i varje rum.
47 Cordova St. E. Vancouver, B. C.

PATENTER
Patent Marks — Copyrights
Tetherstonhaugh & Co.
Established 1890
Registered Patent Attorneys
VANCOUVER
Head Office: Imperial Building
Canada Life Building, Calgary
Patents everywhere

Svenska Böcker
ROMANER.
SKÖNLITTERATUR.
TIDSKRIFTER.
V. G. C. C.
Begär prislista.
Scandinavian Outfitters
131 S. ALGOMA ST.
Port Arthur, Ont.
KOMMISSIONÄRER:
THE LAKE SIDE ICE CREAM PARLOR
KENORA, ONT.
The Scandinavian Bookstore
248 LOGAN AVE., WINNIPEG, MAN.

Dr. Anna Elvira Northrup
Osteopatisk läkare.
Examinerad från Asterleigh School of Osteopathy, England. A. S. O. Hospital 1913—16.
Telefon 3026.
Allmän praktik i sjukdomar för kvinnor och barn.
Mottagningstid: 9—12; aftnar och kvällar enligt överenskommelse.
922 Main St. No. Moose Jaw, Sask.

En Trogen Rådgivare och en Verklig Skatt är RÄDDNINGS-ANKARET
Ingen familj, som ej äger detta ankare, bör vara utan det. Det kan ej ersättas av annat. Det är det bästa och det billigaste av alla. Det kan ej förstöras av ungar eller djur. Det kan ej rostas av vatten eller luft. Det kan ej slitas av ett tjockt tågvirke. Det kan ej slitas av ett tjockt tågvirke. Det kan ej slitas av ett tjockt tågvirke

Ett besök i Revelstoke, B. C

En framtidsstad i bergen. Bland landsmän vid Columbia Rivers stränder.

FÖR S. C. T. AV ADOLF BACKMAN.

Upp genom bergen, bän mot väster [illegible] ännu en gång färden. Jag har [illegible] lämnat prärien badande i solljus [illegible] med tröken i full gång. Något [illegible] var förvånande då man i tid[illegible] gamla tåg och en ovanligt tidig [illegible] och med stoltet till vårtrock[illegible] av 25 proc. av årets skörd. Av [illegible] vinter såg jag emellertid ej ett [illegible] på gräset sedan om, Calgary [illegible] har väl varit, och fått Kanske [illegible] är vinter på andra trakter, men [illegible] fredagen den 13 nov. 1925 [illegible] vi ej en spår av Roses makt [illegible] av Calgary.

[illegible] sagt jag är nu detta [illegible] 150 mil med vänt om [illegible] för att avlägga ett besök i [illegible] staden Revelstoke, belägen [illegible] mil i nord från Calgary efter [illegible] och vad som övrigt behövs tages in[illegible] om den industri som gjort Revelstoke till en framtidsplats. Betydande skogsavverkningar ha pågått här i många år och sågverken liksa strödda här och var i skogarna. Även grundfiltet är imponerande här.

Staden inkorporerades år 1898, och räknade 2,500 invånare. Staden har gått sakta men säkert framåt och har med tiden [illegible] Bruvägsgränsen av stor betydelse i fråga om transitering, det och väst, mellan Winnipeg och Vancouver. En järnväg till Arrow Head förbinder här trafiken i Det-Kootenay distriktet med huvudlinjesystem Calgary-Vancouver. Cirka 300 man äro anställda vid C. P. R. järnvägsverkstäder och verkstäder i Revelstoke. Staden har egna [illegible]

Canadagatan gravelas.

[illegible] Revelstoke [illegible] vackra staden Revelstoke, belägen 262 mil i nord från Calgary efter [illegible]

[illegible] Revelstoke [illegible] Det [illegible] Revelstoke [illegible] Det finns [illegible] Revelstoke. De flesta av [illegible] äro småbrukare och bosatta på [illegible] sidan floden. En stätlig bro av [illegible] är byggd över floden över till [illegible] settlement. De flesta av dessa [illegible] producera frukt och me[illegible] produkter, mest för eget behov, [illegible]

[illegible] Columbia River [illegible] Det finns stora jordgångar [illegible] Det finns stora jordgångar [illegible] Det finns stora jordgångar [illegible]

[illegible] Det finns stora jordgångar [illegible] Det finns stora jordgångar [illegible]

[illegible] Det finns stora jordgångar [illegible]

[illegible] Det finns stora jordgångar [illegible]

[

DODD'S KIDNEY PILLS
FOR ALL KIDNEY DISEASES
RHEUMATISM
BRIGHT'S DISEASE
DIABETES BACKACHE
4087 THE PROPRIETORS

Dodd's Kidney Pills hjälper alla former av njurasjukdomar, såsom reumatism, Brights sjukdom, diabetes och ryggvärk. Dodd's Kidney Pills säljas för 50 cents per ask av alla apotekare eller sändas per post vid mottagandet av betalningen. The Dodd's Medicine Co. Ltd., Toronto, Ont.

Svenska Canada-Tidningen
SWEDISH WEEKLY
P. M. DAHL, Managing Editor
Printed and published every Thursday by The CANADA WEEKLY PRINTING Co. Ltd. a joint stock company, incorporated under the laws of Manitoba, at its office and place of business, 325 Logan Ave., Winnipeg, Man.
TELEPHONE: A-9011

PRENUMERATIONSPRIS:

Helt år i förskott	$2.00
Halvt år i förskott	1.50
Helt år till Förenta Staterna	2.50
Helt år till Sverige	3.00
Halvt år till Sverige	1.50

Prenumerationsmedel kunna sändas såväl i registrerat brev som genom Post- eller Express Money Order eller Postal Note. Dessa senare, som ej behöva registreras, böra göras betalbara till The Canada Weekly Printing Company, Limited.

Prenumerant, som önskar sin adress ändrad, ombedes att insända både den gamla och den nya adressen.

Insända prenumerationsmedel kvitteras endast å den gula adresslappen.

ANNONSPRIS PÅ BEGÄRAN.

Efterfrågningar, 3 gånger $1.50
Dödsannonser med svart ram och kors. 1.50

Förlovningsannonser, önskas, etc., 50c. per gång å utrymme icke överstigande 1 tum enkel spalt. Betalning för småannonser bör alltid insändas i förskott.

Torsdagen den 5 December, 1925.

Huru bör vårt järnvägsproblem lösas?

DE canadensiska järnvägarnas historia har allt ifrån dess början brännmärkts av en nästan skräckinjagande naken korruption. Vi ämna icke här återupprepa alla de nästan vämjeliga detaljer, som stå i samband med dessa lands järnvägar och deras tillkomst, men vi kunna icke undgå framhålla det faktum, att det varit politiska bevekelsegrunder, som varit upphovet till det bekymmersamma läge, i vilket Canada f. n. befinner sig med avseende å järnvägsfrågan. Vi ha i byggandet av våra järnvägar förfarit på ett sätt som vittnar om brist på vanligt sunt förnuft och vi ha fortskridit på den inslagna vägen likt ett skepp utan roder och som är under befäl av en berusad lots.

Lyckligtvis är dock tendensen numera den, att så långt som möjligt frigöra våra järnvägar från politiskt inflytande och att sköta vårt kommunikationsväsen på ett affärsmässigt sätt. Under senare år har från olika håll framlagts förslag om hur att lösa vårt komplicerade järnvägsproblem. I nästan alla av dessa förslag har dock framskymtat en av vissa intressen härd önskan att "sko sig själva", som det heter. Senatsutskottets mycket omtalade rekommendation om sammanslagning av C. P. R. och C. N. R. till ett system som skulle ställas under ledning av en mycket finurligt hopsatt kommission, visar t. ex. att det försfnämnda privatbolaget här har sin kraftiga hand med i spelet. Detsamma kan sägas om det förslag, som förliden vecka gjordes av Imperialbankens president, Mr. Pelig Howland, och som går ut på att staten säljer de nationellt ägda järnvägarna. Detta senare förslag bottnar enligt vår tanke, i en kortsynthet som är nästan brottslig för en person i mr Howlands ställning. Vi kunna icke komma till någon annan slutsats än denna, ty vi äro icke benägna att tro, att mr. Howland har i åtanke att vi skola **skänka bort** våra järnvägar till ett vrakpris, och alldenstund det erfordras ett kapital på cirka 1,273,000,000 dollars för att kunna erbjuda staten ett något så när rimligt pris för järnvägarna, är det nästan otänkbart att vi skola lyckas finna köpare som äro villiga att ikläda sig sådana oerhört stora köpeförbindelser. Alldeles säkert är också, att, om det nu händelsevis skulle finnas köpare som äro villiga att betala sagda pris, skulle de dock utan tvivel fordra vissa förtjänstgarantier från staten. Och som det under nuvarande förhållanden är en ren fysisk omöjlighet för C. N. R. att bära sig, betyder en sådan överenskommelse icke någonting annat, än att Canadas skattebetalare få erlägga den summa, som erfordras för att få bolagets debet och kredit att balansera plus den garanterade räntan på kapitalplaceringen. Och vi ha all orsak vänta, att dessa summor komma att nå samma belopp som det vi nu årligen betala i form av förluster å de sagda järnvägarna. I så fall skulle vi vara lika avlägset från en verklig lösning av järnvägsfrågan som någonsin tillförne.

Om vi från början av vårt järnvägsbyggande orubbligt fasthållit vid att behålla järnvägarna som statsegendom, skulle vi säkerligen icke vara konfronterade med det järnvägsproblem, som idag hänger likt ett tungt ok på våra skuldror. I stället för att så göra, ha vi fullföljt en metod som går ut på att staten subsiderar eller övertager endast sådana järnvägar, som gått med förlust. Om en järnvägssträcka däremot visat sig vinstgivande har den genast överlätits åt privatintressen som naturligtvis skördat vinsten från densamma. Det borde en gång för alla vara slut med sådana skriande dumheter och därför bör mr. Howlands förslag utan om och men förkastas.

Det finns emellertid ett sätt, på vilket vårt järnvägsproblem kan lösas till fördel för staten och med rättvisa åt de privatintressen som placerat penningar i detta lands järnvägar. Enligt vår mening är det förslag, som går ut på att **C. P. R. sammanslås med C. N. R. och att hela systemet därefter drives som allmän egendom**, det enda som äger förutsättningar att bliva en verklig lösning på gåtan. Genom att sammanslå dessa järnvägssystem beräknas det, att den förlust på femtio miljoner dollars, som nu varje år åsamkas oss genom förlusterna å de statsägda järnvägarna, i stället skall förvandlas till en vinst varierande från 20 till 50 miljoner dollars årligen. En sådan lösning på frågan behöver icke nödvändigtvis innebära någon s. k. hög-finansiering, ty allt vad man, för tillfället åtminstone, behöver göra är, att försäkra detta bolags aktieägare samma vinst på sina kapitalplaceringar som de f. n. erhålla. Å andra hand skulle staten, eller låt oss säga allmänheten, besparas de utgifter och förluster som nu uppstå på grund av att stora delar av landet på ett onödigt och kostbart sätt betjänas av en duplicerad järnvägsförbindelse.

Detta förslag har vunnit ett kraftigt understöd från alla politiska läger och sådana män som t. ex. W. F. Maclean (konservativ), W. D. Euler (liberal) och J. S. Woodsworth (arbetare) ha uppställt sig som förkämpar för planen ifråga. Det har också av järnvägsministern Hon. Geo. P. Graham framhållits, att ett sådant förslag icke alls skulle möta något motstånd från C. P. R. aktieägares sida. Visserligen kunna invändningar göras även mot denna plan, men dessa kunna med lätthet bemötas, vilket vi också i ett annat nummer ämnar göra. Emellertid borde det framstå klart och tydligt för alla rättänkande och fördomsfria personer att vi ingalunda kunna lösa vårt järnvägsproblem genom politisk eller annan sentimentalitet, och vi äro därför tvingade att behandla saken från rent praktisk affärsmässig synpunkt. För vår del anse vi, att det här nämnda förslaget om statens övertagande av C. P. R. och en därpå följande reorganisering och koordination av hela systemet är det bästa som hittills framlagts, och det är att hoppas, att de olika politiska partierna kasta sina politiska skiljaktigheter åsido för att i denna sak handla gemensamt som som en man. Dock torde nog frågan till slut bli den: Kan ett sådant enande och samgående åstadkommas?

Komplotten mot Mussolini.

SOM bekant planlades för någon tid sedan ett attentat mot Italiens envåldshärskare, svartskjortehövdingen Mussolini. Komplotten blev emellertid upptäckt i sista minuten och fascistiledaren räddades, åtminstone för tillfället, från lönnmördarens kula. Händelsen har i alla fall väckt stort uppseende och mycket har skrivits i tidningarna därom. Nu sist har den beryktade tidskriften "The Nation" i New York kommenterat händelsen i fråga och vi taga oss friheten att härnedan i vår egen översättning återgiva vad tidskriften på ett satiriskt men på samma gång träffande sätt har att säga.

"Opera Bouffe-attentatet mot premiär Mussolinis liv fortsätter på ett muntert sätt mot sitt icke oväntade slut. Alla element som erfordras för den allra bästa komedi voro tillfinnandes: den hemlighetsfulle främlingen som engagerade icke ett, utan tre rum å Palazzo Chigi, varest det väntades att premiären skulle tala; den uppmärksamme vården, som, då han betraktade folkskaran på trottoaren och väntade på den store mannens uppträdande, såg ett ondskefullt öga glimma från ett visst fönster i hotellet; den modige polisen, som efter att ha fått nys om komplotten, endast behövde denna vink för att rusa till rummet med balkongen, varest de funno en man iklädd en major-generalsuniform, från vars livrock en svart skjorta på ett bedrägligt sätt stack fram, rullgardinerna neddragna och det ondskefulla ögat riktat utefter en gevärspiga, som stuckits in i ett hål i fönsterkarmen. Dessutom var det ju naturligt nog tonvis av beslagtagna dokument, dussintals hemliga möten, logi som tagits i stadens tystare delar, och sist men icke minst blev en vacker ung kvinna arresterad som pseudo major-generalens medhjälpare. Nu ha vi Te deums, gratulationsbrev, massmöte besökt av 100,000 personer i Piazza Colona i Rom, vid vilket premiären med en handrörelse nedtystade den blodtörstiga massans rop om en blodig revansch. "Ni komma att lyda emedan jag så önskar", sade han magnifikt — och naturligtvis gjorde de så och gingo hem som lamm. Det är kanhända att göra Signor Mussolini — som, antar man, icke hyser någon verklig önskan att bli lönnmördad — en stor orättvisa när man påpekar, att allt detta **luktar fisk**, särskilt när det så prompt efterföljes av ännu strängare åtgärder mot fascismens opposition. Sju tidningar ha ytterligare förtryckts eller satts under daglig censur och fängelserna ha fyllts med misstänkta personer.

Mussolini själv, säges det, väntar att dö med stövlarna på och falla för en lönnmördares kula. I varje fall söker han skydda sig på det sätt han kan. I Locarno, varest varannan minister gick ensam och obeväpnad, var han bevakad av tjogtals vakter till och med när han färdades i automobil. Man förstår att han icke var någon populär figur där. Av de 200 tidningsrepresentanter som voro närvarande, var det endast ett dussin som icke bojkottade honom; han var den enda viktiga personlighet icke inbjuden till den middag, som gavs av utländska tidningskorrespondenter för ledare av de olika delegationerna. Och korrespondenterna hesiterade icke att öppet uttrycka deras missnöje med Mussolinis egenmäktiga metoder i att utestänga godkända tidningsrepresentanter från Italien och hans stränga censur av de utgående depescherna. Då fascistiledaren försökte att lägga ut lockbete för en korrespondent tillhörande Daily Herald i London genom att fråga "Är kommunismen på frammarsch?" förnekade korrespondenten att han var kommunist. "Jag trodde Ni var det", svarade Mussolini, "men kanhända jag är misstagen?" "Ni är", blev svaret och en annan nästående korrespondent tillade: "Såsom ofta är fallet". Sådana gensvar åsamka naturligtvis Mussolini ingen skada; under det att de förarga honom, krossa de inga ben; och de giva icke tillkänna situationen i Italien. Där hör man inga sådana förolämpningar. Ett lagförslag, som säkerligen kommer att antagas vid riksdagens sammanträde, kommer att göra tal eller skrivelser riktade mot premiären till brottsliga handlingar och Mussolini själv blir endast ansvarig till kronan för sina åthävor. Om harmkänslan jäser hos det italienska folket är det endast under ytan. Men italienarne äro en hetlevrad ras; och fascismen har lagt en boja på dem med större snabbhet och mer bindande än vad någon annan nation fått erfara.

Kulturkram.

UNDER denna rubrik har en artikelförfattare gjort följande uttalande i en Sverigetidning:

"Mångfalden av lyxartiklar, nöjes- och njutningsmedel slappar i längden intresset, gör människan blaserad och övermättad. En enda julgåva i forna tider gjorde mottagaren oändligt mycket gladare än den kramhög, som nutiddags ofta hopas kring våra barn på julafton. Bygdens ungdom, i flydda dagar samlad till lek ute i det gröna, kände hela säkert mera verklig livsglädje än nutidsungdomen, som jagar mellan de talrika folknöjena och dansbanorna, där den struttar kring efter den ohyggliga jazzmusikens toner.

Ge akt på hemmen, på klädedräkten! Vittna de männe om den personliga smakens goda omdöme och ordnande makt? Det ena är, i stort sett, det andra likt: tapeter, möbler, prydnadssaker, hattar, kläder. Intet tillgodoseende av individuella önskningar, intet val möjligt efter miljöns beskaffenhet och personlighetens självständiga kraf. Och varför? Jo, därför, att massproduktionen sköter om det hela, även reklamen. Vad som förklaras modern, måste man ha, det må se'n passa hur det vill. Den individuella smaken, som bort kunna ge livet omväxling och fägring, odlas ej mera utan förkväves. Köpes t. ex. en tavla, blir det i bästa fall konstnärsnamnet, i sämsta fall guldramens bréda prakt, som fäller utslaget.

Är det inte likadant beträffande litteratur, teater, musik, film o. d.? Verkligt klassiska litteraturverk fånga ej längre intresset, men en hop mindervärdigt bokkram har man tid att plöja igenom för äran att anses tidsenligt litterärt bildad. Vår ungdom håller på att få sinnet för moraliska värden och språklig hyvsning omtöcknat och förstört genom den ständigt vällande floden av vidriga, onaturligt fantastiska och rafflande äventyrs- och röverahistorier för att nu inte nämna det i grunden ännu skadligare sexuellt- sensualistiska kram som även finnes".

En mycket svår stom hemsökte i slutet av förra veckan större sträckor av Europa. Många liv ha gått förlorade.

Tyska riksdagen har under veckan godkänt Locarno-pakten, och fördraget har nu undertecknats av president von Hindenburg.

Kinesiska amiralitetet har befallt att hamnarna i Shanghai och Woo Sung skola hållas stängda från solens nedgång till dess uppgång. Åtgärden har vidtagits på grund av pågående inbördeskrig.

De arbetande klassernas höjande.

Efter Wm. Ellery Channing.

För S. C. T. av J. A. H.

(Forts. fr. föreg. n:r.)

Jag har nu sagt vad jag icke menar med höjandet av de arbetande klasserna. Det är icke en yttre förändring av tillstånd. Icke befrielse från arbete. Det är icke strävandet att komma upp i en s. k. finare krets. Jag åsyftar någonting mycket djupare. Jag känner blott ett höjande av en mänsklig varelse, och det är höjandet av hennes själ. Utan detta betyder det föga var en människa står eller vad hon äger, men med detta intar hon en verklig rangplats, tillhör andens adelskap, sak samma vilken ställning hon intar i social avseende. Det finnes blott ett sätt att höja sig, det må nu gälla arbetaren eller andra, och detta består i ett öva och utveckla sin själs alla högre förmögenheter och i sitt liv förverkliga höga grundsatser. En fågel kan slungas upp mot himlen av en främmande kraft, men den höjer sig i ordets verkliga mening, endast när den lyfter sina egna vingar och stiger genom sin egen levande kraft. Så kan en människa lyftas uppåt till en bemärkt ställning av yttre tillfälligheter, men hon höjer sig endast genom egen inneboende kraft, under utvecklandet av sina bästa förmögenheter och stiger därunder genom en fri ansträngning till allt högre plan av tanke och handling. Det är ett sådant höjande av arbetaren, jag åsyftar, detta och intet annat. Denna lyftning kan underlättas genom en förbättring av hans yttre villkor, liksom den i sin tur i hög grad förbättrar hans yttre ställning, och under en dylik samverkan blir det yttre goda något verkligt och stort, men utan inre växt och utveckling är det värdelöst, och jag skulle icke vilja lyfta ett finger för att befrämja det.

Jag vet, att man kommer att göra den invändningen att ett sådant höjande, som jag talat om, ej kan komma ifråga för den stora arbetande massan och att man därför ej skall plåga dessa med många drömmar, som aldrig kunna förverkligas. Man säger, att de flesta människor äro bestämda för det materiella arbetet, som går ut på ett materiellt och kroppsligt gott och att i ett sådant arbete anden är allt för fast sammanlänkas med materien för att den skall kunna höja sig över densamma. Men den, som kommer med en dylik invändning, måste ha studerat den materiella världen mycket ytligt, om han anser, att den är avsedd att vara en grav för själar, som röra sig inom den. Materien skapades för andens skull, liksom kroppen för själens. Själen, anden är slutmålet för denna levande organisation av kött och ben, av nerver och muskler. Denna oändliga skapelse av solar och stjärnor och moln och årstider har ett högre ändamål än att föda och kläda kroppen, den har först och främst till uppgift att väcka, nära och utveckla själen, att vara en förståndets skola, att fylla vår fantasi med sköna intryck och att vara en skådeplats för nobla handlingar. Vi befinna oss i en materiell värld, ej för att vara dess slavar, utan för att lära oss behärska den och låta den tjäna våra högsta syften. De flesta av våra vetenskaper, konster och yrken ha vuxit fram ur vårt samband med materien. Vetenskapsmannen, läkaren, konstnären och lagstiftaren finna sina undersökningsföremål inom materiens värld. Skalden lånar sina vackra bilder från materien. Bildhuggaren och målaren ge uttryck åt sina högsta förnimmelser genom materien. Materiella behov egga världen till verksamhet. Att då påstå, att flertalet människor äro och måste vara så nedsänkta i materien, att deras själar ej kunna höja sig över den, det är att förneka ändamålet med deras tillvaro. Jag påstår, att den åskådning, som i den yttre naturens företeelser och lagar icke ser några själsutvecklande medel, är ömkligt trångsynt och att ett samhällstillstånd, som låter det stora flertalet människor ändligen hungra ihjäl på grund av ett övermått av materiellt arbete, står i strid med livets allra högsta utvecklingslagar, därför att den förvandlar det som skulle befria och vidga själen till medel att slå den i bojor och träldom.

Själslyftning är önskvärd för arbetaren såväl som för varje annan mänsklig varelse. Men vad menas därmed? Jag vet, att uttrycket är obestämt och att det ofta är ingenting annat än en tom fras. Enligt min mening består själslyftning först och främst i **tankestyrka, riktat på ernående av sanningen**, för det andra i en **ren och ädelmodig känslas kraft**, för det tredje i det **moraliska syftets styrka.**

Det finnes ett villkor, ett strävande, som är oundgängligt för var och en, som vill höja sig i sin värdighet såsom människa, antingen han är rik eller fattig, lärd eller okunnig och varförutan ej ett steg kan tagas. Han måste beslutsamt och öppet söka befria sig själv från vad hälst han vet vara orätt i sina bevekelsegrunder eller i sitt liv. Den som vänjer sig att följa någon brottslig eller oriktig väg, avskär därigenom sitt framåtskridande mot ett högre intellektuellt och moraliskt liv. Den som ej vill lyssna till samvetets förebråelser mot våldförelser av tydlig plikt, må icke drömma om någon lyftning. Han har då ingen fast grund att bygga på, och om han någonsin bygger, så är det på lösan sand. (Forts.)

En flicka kan öka en mans livslycka ofantligt bara genom att yttra ett enda ord. Ibland är det ja och ibland nej.

Frun (som fått butikens hela lager framdraget): — Ni har inte mycket att välja på. Jag hade väntat mig bättre sortering i er butik.

Chefen: — Butik ja, men ni vill ju ha en världsutställning.

Veteringspalten.

Veteringens marknadsföringsmetoder äro avsedda att bortskaffa det gamla äventyrliga spekulativa sättet att sälja farmarens säd. Majoriteten av farmare funno sig under den tid de arbetade individuellt, besegrade av de kombinerade makterna inom den spekulativa marknaden och av sina egna ekonomiska behov. Ett mycket stort antal farmare voro i behov av pengar så fort som skörden var överstökad; skulder av olika slag skulle betalas, utgifterna i samband med skörden måste mötas, och därför blev säden skyndsamt fraktad till marknaden och såld vid en tid, då priset i vanligaste fall var lägst. I dag är detta, på grund av veteringen, icke längre nödvändigt.

Den farmare, som är medlem av veteringen, kan leverera sin säd vilken tid som helst och erhålla en substantiel betalning för att därmed möta sina omedelbara utgifter. Under säsongen, allteftersom veteringen säljer säden, utfärdas andra betalningar, och vid årets slut, när all säd har marknadsförts, uppdelas den totalsumma, som erhållits under året, lika mellan veteringens medlemmar och i enlighet med den kvantitet och kvalitet säd som levererats. Sedan omkostnaderna i samband med veteringens organisering frårdragits, göres en slutlig betalning för att därmed slutföra årets affärer. Förlidet år utgjorde första betalningen $1.00 med no. 1 Northern, Fort William, som basis; på våren gjordes en andra utbetalning av 35c per bushel, något senare gjordes ånyo en tredje utbetalning av 20c per bushel och vid årets slut gjordes en slutbetalning på 11c per bushel. Innevarande år betalas $1.00 per bushel som första betalning med no. 1 northern, Ft. William som basis.

Alla medlemmar av veteringen erhålla sin beskärda del av veteringens alla inkomster. Farmare, som ha mindre än en vagnslast säd att avyttra, voro tillförne tvingade att sälja sin säd till det för dagen gällande priset, vilket allt som oftast var ganska lågt. Nu kunna dessa däremot leverera sin säd till veteringen och erhålla första betalningen, vilken är endast obetydligt under dollar-märket, eller det pris som betalas för vagnslaster i Ft. William när fraktkostnaderna frårdragits, och kunna sedan dela påföljande betalningar.

I syfte att hålla farmaren i ständig kontakt med denna organisation sedan de blivit medlemmar av densamma, ha s. k. veteringskommittéer bildats vid alla utskeppningspunkter. Farmare, som önska erhålla närmare upplysningar i allt vad som rör veteringen, kunna hänvända sig till dessa kommittéer eller skriva till veteringens huvudkontor i den provins, där Ni är bosatt, eller också kunna frågor insändas till denna tidning och vi skola gärna stå till tjänst med att offentligt besvara desamma.

"LUFTFORDEN" SNART KLAR!

I en intervju har Henry Ford lämnat den uppgiften att den första "luftforden" blir en luftkyld 8-cylindrig 200-hästars motor för aeroplan, meddelar Svensk-Amerikanska Nyhetsbyrån. Fordlaboratorierna vid Dearborn äro redan så gott som färdiga med experimentarbetet och man räknar nu med att massproduktionen av "enkelt folks" aeroplan inom den närmaste tiden skall komma i gång. Liksom fordbilen skall "luftforden" ha billiga, lätt tillgängliga och utbytbara delar.

Det första användandet av den nya motorn blir på det stora Stont-aeroplanet av metall, som omändras för bruk av 3 fordmotorer. Motorn som är av X-typ, väger c:a 2 pounds pr hästkraft. Vid konstruktionen har största hänsyn tagits till att den lätt och snabbt skall kunna utbytas på ett aeroplan och ett sådant byte försiggår som proven visat på otroligt kort tid. Dess delar äro också i högsta grad lättillgängliga. Om en del blir utsliten kastas den bort och en ny färdig del insättes. Ford väntar att flygmaskinsfabrikationen skall bli ett oerhört stort företag, för stort för en man eller en koncern.

Meningen är icke att sälja aeroplanmotorn som motor, utan inbyggd i lätta plan. Ford ämnar ge alla människor tillfälle att flyga när de så önska.

ENGLANDS AFFÄRSLÄGE FÖRBÄTTRAS.

(Forts. fr. sid. 1.)

en är mera beroende av än något annat land. Med hänsyn till valutan hade man i Storbritannien föredragit att gå en mödosam men säker väg, och under den gångna veckan hade ytterligare ett hinder avlägsnats i och med att förbudet mot beviljande av lån till utlandet upphävts. Han bestred, att detta skulle bli till nackdel för utrikeshandeln.

På tal om möjligheten att göra besparingar i statsutgifterna, vilka han ansåg synnerligen nödvändiga, yttrade premiärministern, att han hoppades att en av Locarnokonferensens följder skulle bli ett växande förtroende mellan Europas länder, då det gällde att gripa sig an med rustminskningsproblemet med vilja till framgång.

Över 200 arbetare tros hava omkommit med den haitiska ångaren "Villes des Vayes", som sjönk den 16 nov. på resa från Aux Cayes, Haiti till Santiago, Cuba. Den brittiska ångaren "Wanderer" fann maskinisten och två matroser och landsatte dem i Haiti. Arbetarna voro på väg till sockerplantagerna på Cuba.

Nya miljonärer till ett antal av 25 lära ha tillskapats under oktober månad i U. S. A., då vågorna svallade högt på Wall Street. Alla de nya männen ha gjort sina vinster på motoraktier, och efter vad det berättas, äro de flesta hemmahörande i Detroit, Fords stad. Man må hoppas att detta påstående icke endast är en hilrekiam.

ANDERSON BROS.
KENORA, - - ONTARIO.
Wholesale, Retail, Mail Orders
DIREKTA IMPORTÖRER AV SKANDINAVISKA VAROR.

Norsk fetsill per 220 lbs.	$35.00	Stomatol, per flaska	1.00
Norsk fetsill per 20 lbs.	4.75	Stomatol, per tub	.50
Norsk fetsill per 15 lbs.	3.75	Shovitol, per tub	.45
Strömming Salt, per 100 lbs.	20.00	Våffeljärn, per styck	2.50
" " " 50 lbs.	10.00	Gorojärn, per styck	2.50
" " " 15 lbs.	3.75	Räjärn, per styck	2.50
" Sur, burk 5 lbs.	1.60	Plättjärn, per styck	1.50
" Sur, burk 5 lbs.	1.25	Rosettjärn, per styck	1.50
Ansjovis, per 110 lbs.	32.00	Munkjärn, per styck	1.50
Ansjovis, per 20 lbs.	6.75	Spritssprutor, per styck	1.75
Ansjovis, per 10 lbs.	3.50	Spritssprutor, per styck	1.00
Ansjovis per burk 1 lb.	.50	Bakelseformar, per dus.	.60
Lutfisk (lutad) per 100 lbs.	15.00	"Pastry Bag" per styck	.75
Lutfisk (lutad) per 50 lbs.	7.75	Brödkavel, taggig, per styck	1.50
Lutfisk (lutad) per 25 lbs.	4.00	"Pie Trimmers"	.25
Lutfisk (lutad) per 10 lbs.	1.80	Spinnrockar,	15.00
Lutfisk, torr, per lb	.45	Ullkardor	2.25
Lingon, per 100 lbs.	25.00	Skrubbkardor	3.00
Lingon, per 55 lbs.	13.00	Sågar, enmans	7.00
Lingon, per 20 lbs.	5.25	Sågar, Svansar, C. C.	9.00
Lingon, per 15 lbs.	3.95	Sågar, Blad 2 tum, 4 fot,	1.50
Spisbröd, Göteborgs, per pk.	.35	Sågar, ställbara, per styck	4.25
Dito lådor per 20 pk.	6.80	Filar, Diamant,	.45
Dito lådor per 52 pk.	17.15	Filar, kniv,	.45
Kuvertbröd, per paket	.50	Filar, 3-kantiga,	.30
Dito lådor per 20 paket	9.80	Filar, raspar 12,	.70
Dito lådor per 50 paket	24.00	Filar, raspar 14	.80
Rye-Krisp, per paket	.45	Sågsättare,	1.75
Dito lådor per 12 paket	5.15	Termometrar,	.70
Butter Krust Toast per lb.	.40	Moraknivar i hylsa	.90
Butter Krust Toast, per 5 lbs.	1.90	Moraknivar utan	.55
Ansjovis per burk	.50	Stickknivar	2.00
Gaffelbitar	.50	Rakknivar	2.00
Aptitsill per burk	.35	Rakknivar	2.25
Kaviar per ½lb burk	.20	Brödknivar	.90
Kaviar per burk	.30	Skomakareknivar	.40
Fiskbullar	.45	Yxor, 3¾	2.00
Makrill, färsk, per burk	.45	Huggjärn, ⅜	1.00
Sill, färsk, per burk	.45	Huggjärn, 1 tum	1.40
Sardiner, per burk	.20	Huggjärn, 1½ tum	1.60
Surströmming	1.25	Koskällor (importerade) 2	2.50
Getost, per lb.	.70	Koskällor (importerade) 1	1.70
Mesost per lb	.30	Flåhackor	3.00
Kumminost per lb	.50	Fotogenkök	7.00
Gammalost, per burk	.70	Valfiskolja för skor o. seltyg	.50
Bruna Bönor per lb	.20	Kaffe, per 10 lb. burk	5.75
Gula Ärter per lb	.15	Kaffe, per 5 lb. burk	3.25
Röd Sagogryn, per lb.	.30	Kaffe, per 3 lb. burk	1.90
Korv, rökad, per lb	.35	Kaffe, per 1 lb. burk	.60
Lax, per lb.	.50		
Havregryn, Svensk per paket	.30		
Rågmjöl, Svenskt per paket	.35		
Enbärsdricka, flaska	.35		
Svensk-Öl, flaska	.35		
Anis, Fenkol, Kardemumma,	.20		
Lazarin, per ask	1.10		
Lazarol, per flaska	1.25		
Salubrin	1.25		

Vi garantera alla försändelser och äro villiga att returnera pängarna om varan inte är till belåtenhet. Beställningar på $15.00 eller mera sändes fraktfritt inom Canada. Beställ genast enär det tar länge på frakt. Sänd pängar med beställningen eller också sända vi det C. O. D.

NORDISK JUL
Canadas enda svenska Jultidning utkommer i dagarna från trycket.
Vackrare och innehållsrikare än någonsin.
Förutom svensk-Canadas egna författare hava bidrag erhållits från Selma Lagerlöv, Hjalmar Furuskog, Annie Åkerhielm, Edith Rode, L. Ch. Möller-Lund m. fl.
PRIS 50c.
Återförsäljare erhålla god provision.
Insänd beställningar genast till:
HELMER JOHNSON
115 Hespeler Ave. Winnipeg, Man.

"Icke något ont som ej har något gott med sig."
Den kyliga väderleken är den allra bästa för skeppning av grädde då det gäller behållandet av kvaliteten och för att erhålla högsta gradering. Ni vet nog, att ju bättre kvaliteten är, desto högre pris erhåller Ni. Under oktober månad var det genomsnittspris vi utbetalade för grädde högre än det varit på åtskilliga år.
För att erhålla bästa resultat bör grädden icke tillåtas att frysa. Och bör sändas till vårt närmaste mejeri.
SASKATCHEWAN CREAMERY & ICE CREAM CO. Ltd.
Filialer: Assiniboia, Carlyle, Carnduff, Empress, Gravelbourg, Maple Creek, Moose Jaw, Regina, Shaunavon, Swift Current, Wolseley.
Fråga för vårt mejerismör hos eder handlande. Intet bättre.

20.000 SVENSKA KRONOR
kan Ni få redan denna månad genom att deltaga i dragn. den 20 december med Svenska Statens premieobligationer av år 1921. Bevis berättigande till deltagande i alla återstående dragningar, två gånger om året till 1931 (12 st. dragningar kvar) kosta:
Vid köp av enstaka ..... $2.00 per st.
Vid köp av 10 st. ..... 1.75 per st.
Vid köp av minst 25 st. ..... 1.50 per st.
Ben. order emotses omg. enär dragningen är nära förestående. Köp och försäljning av Statens premieobligationer, Teaterbygnadskonsortietspremieobligationer av år 1869 och 1893 förmedlas. Dragningslistor tillhandahålles.
C. A. JOHNSON & C:O.
613 WINNIPEG PIANO BUILDING
WINNIPEG, MAN.

Världens Bästa Tuggtobak
COPENHAGEN

Den rikaste lukt.
Tuggtobaken som varar längst.
HOS ALLA HANDLARE

Nordisk Jul, Canadas enda svenska jultidning, utkommer i dagarna. I fråga om utstyrsel och innehåll är den bättre än någonsin. Bland författare som medverkat kan nämnas Selma Lagerlöv, Hjalmar Furuskog, Edith Rode, Otto C. Fönss, L. Chr. Möller-Lund, Annie Åkerhielm, Mauritz Sterner, G. H. Silver, Arthur Anderson m. fl. Priset är endast 50 cents och sändes portofritt till alla som insända beloppet till Helmer Johnson, 115 Hespeler Ave., Winnipeg. Upplagan är en begränsad sådan och därför böra beställningar skyndsamt insändas.

Han: — Ja, men är inte fröken vid någon balett?
Hon: — Hur så ?
Han: — Jo, jag tycker att jag känner igen era ben.

— Hon är den blygaste kvinna jag sett.
— Hur så?
— Jo, hon drar ned rullgardinerna till och med när hon byter åsikt.

COLUMBIA
"New Process"
GRAMMOFONSKIVOR.
Stort, nytt urval av Skandinaviska sånger, danser och musikstycken. En mångfald accordeonrecords ständigt på lager. Katalog fritt. Om så önskas utvälja vi skivor, de bästa av den klass ni önskar.
75c för 10 tum skivor.
6 eller flera sändas fraktfritt inom västra provinserna.
S. BERGMAN,
251 Hastings St., East,
Vancouver, British Columbia.

Australiens veteskörd för i år räknas utgöra cirka 115 miljoner bushels.

PEPS skall snart göra slut på den där svåra hostan och försvårad andhämtning.

BRONCHITIS

Förkylning i bröstet och envisa hostanfall botas hastigt genom de läkande ångorna från Peps tabletter.

Peps upplivar och stärker svaga bröst. De läka ömma och irriterade hinnor och rensar luftstrupen från hindrande slembildning, därigenom snabbt överkommande alla andhämtningssvårigheter och smärtsamma hostanfall.

Inandning av Peps medicin i bröstet är tryggare och mycket mer effektivt än att svälja drogblandade hostmediciner.

Peps

THE REMEDY YOU BREATHE

25c boxen innehåller 35 silver-lakerade PEPS

CANADA NYHETER.

William Dunlop, f. d. tjänsteman vid fängvårdsstyrelsen i Ontario, har i dagarna dömts till 4 års fängelse för stöld av $40,000 från fängvårdsstyrelsens kassa.

En jordbävning, som pågick i två timmar, antecknades i måndags förliden vecka av seismografen i Victoria, B. C. Det beräknades att jordbävningens center var belägen 2,200 mil från Victoria, möjligen i trakten av Aleutiska öarna.

Blylösning som botemedel för kräfta diskuterades nyligen i Torontos Academy of Medicine. Professor W. Blair Bell från Liverpool omtalade, att omkring 200 fall behandlats med blylösning, de flesta förklarade hopplösa, och att ett femtiotal av dem nu förklarats botade.

Vigsel. Den 13 november vigdes uti prästgården i Vancouver, B. C., fröken Hilda Lillback och Victor Berg. Som bröllopsvittnen fungerade fru P. T. Olson och hr. M. Stark. Hr. Berg har vistats i Vancouver redan ett flertal år och bedriver en egen skogsavverkning, medan däremot hans unga brud helt nyligen hitkom från Finland.

ANNONSER FRÅN CALGARY, ALBERTA.

LOGEN "BRANTING"
No. 417 Vasa Orden, Calgary, Alta., möter andra och fjärde fredagen i varje månad i Hood & Irvine Hall 113 A. 8th Ave., W. Ord. J. R. Ekstrand Box 1976. Finanssekr. J. W. Johnson, Delacour, Alta. Besökande Vasa medlemmar alltid välkomna.

Dr. H. A. GIBSON
M. D.; C. M.; F. R. C. S.; F. A. C. S.
Kontorstid: 2—5.30 e. m.
216—6th Ave. West. CALGARY.
Speciell läkare för logen Branting av Vasa Orden.

Dr. JAMES ZIMMERMAN
TANDLÄKARE
Mottagningstid: 9 f. m.—5:30 e. m.
eller genom överenskommelse.
810 Herald Bldg., Calgary.
Kontorstel.: M7272; Residenstel.: M6523.

J. J. WISE & CO.
132 8th Ave., East, Calgary, Alta.
Vi föra ett fullständigt lager av överrockar, kostymer, arbetskläder, skjortor, strumpor m. m. Billiga priser. Human behandling.
Kom och se vårt lager och Ni skall bli övertygade.

George E. Watchorn
Agent för Dominion Life Assurance Co.
3, 212—7th Ave., West, Calgary, Alta.
Tel.: Kontor M 7047. Bostad W 1094.

HUGILL & O'KEEFE
Advokater & Notarier
Land Bldg. CALGARY, ALBERTA.
Hörnet First St. West & 9th Ave.
John W. Hugill, K. C. Svensk konsul.

Svenska & Norska
Böcker & noveller
Svensk-engelska lexikon
Norsk-engelska lexikon.
LINTON BROS.
122—8th Ave., East, CALGARY.
Orders pr. post behandlas prompt.

BARRON & BARRON
Jurister, solicitörer, notarier.
Kontor: 404—5 Lancaster Block.
Tel.: M 2777.
CALGARY, ALTA.

Alberta Farmland Till Salu.
Jag har väl uppodlat farmland från $10 till $50 per acre i alla delar av Alberta.
A. G. MALM,
130 9th Ave., West, Calgary, Alta.

Prenumerationer och inkasseringar
upptagas av
Mr. Axel R. Mellander,
C-o Svenska Konsulatet, Land Bldg.
CALGARY, ALTA.

En större rävfarm skall inom den närmaste framtiden anläggas i närheten av Red Deer, Alta.

257,843,445 bushel av årets veteskörd ha allaredan marknadsförts, enligt uppgifter som lämnats från officiellt håll.

Över en miljon automobiler ha tillverkats i Canada sedan den första automobilfabriken anlades i detta land för 21 år sedan. Automobilskatten för i år har stigit till något över 56 miljoner dollars.

Ungdomen rasar. Julia Lesonik, en 16-årig flicka i Kitchener, Ont., har i dagarna blivit funnen skyldig till mänggifte. Hon kommer att sättas under förmyndareskap till dess att hon uppnått 21 år.

Fusilier, Sask. Chas. Johnson och O. Wallin, som i åtta års tid bedrivit farmning i större skala i detta distrikt, ha i dagarna sålt sina egendomar och ämna nu bosätta sig i Förenta Staterna.

Hastigt dödsfall. Från Swift Current, Sask., meddelas, att mrs. Olivia J. Anderson, boende i närheten av Cabri, Sask., plötsligt avled fredagen den 20 november. Dödsorsaken var hjärnblödning. Den avlidna var änka och efterlämnar en son.

Galgen väntar. Den 26 nov. blev John Kooting, som den 5 nov. 1921 mördade Dymtro Czoyka, av domare Curran vid domstolen i Minnedosa, Man., dömd att försona sitt brott med döden. Avrättningen skall äga rum den 19 februari nästa år.

Fusion av alla veteringarna och alla ko-operativa elevatorbolag i västra Canada i avsikt att bilda en enda större organisation för marknadsföring och försäljning av säd, är det mål man nu söker uppnå genom den agitation, som nyligen påbörjats i olika delar av västern.

Canadian National visar större vinster. De statsägda järnvägarnas inkomster för veckan som slutade den 14 nov. stego till 5,786,786 dollars, vilken siffra utvisar en betydlig ökning över inkomsterna för samma vecka förlidet år då summan steg till 4,927,568 dollars.

De fyra män, som deltogo i mordet å John Rodeway i Inwood, Man., förliden juli månad, har nu av domare Macdonald vid provinsdomstolen i Winnipeg erhållit sina straff, som lydde på 5 års fängelse för Alex Shupeniuk och 23 månaders fängelse för Peter Capar, John Medwid samt Sebastian Kytychuck.

Major Luther R. Powell från Portland, Ore., organisatör för Canadas Ku Klux Klan, erhöll härom dagen tillåtelse från invandrings- och kolonisationsdepartementet att komma på besök i Canada och uppehålla sig där en månads tid. Först spordes en del tvehågsenhet hos Canadas myndigheter; men de ha troligtvis resonerat som så, att K. K. K. inte äger någon god jordmån här i landet.

En båt med åtta man, tillhörande amerikanska kustbevakningsfartyget "Morrill", kantrade under en storm utanför Halifax, N. S., den 17 nov. Alla de ombordvarande omkommo, bland dem "boatswain" Charles Lundgren från Detroit, 58 år gammal. Liken spolades påföljande dag iland vid stranden i närheten av Shelburn och identifierades av kamraterna på "Morrill". Fartyget måste eftersända andra besättningsmän från Boston.

Helge Andersons kända teatersällskap uppträdde fredagen den 20 ds. å logen Brantings lokal i Calgary. Lokalen var fullsatt till sista plats, och såväl Helge som hans kamrater gjorde det som vanligt utmärkt bra, med följd att den ena skrattsalvan efter den andra bröt ut mellan de livliga applåderna. Efter uppvisningen trädades dansen tills inpå småtimmarna. Säkerligen är Helges sällskap åter välkommet till Calgary.

Sensationellt minneralfynd i B. C. Från Terrace, B. C., meddelas, att de mineralprover, som anlänt dit från Vanarsdal, äro av uppseendeväckande beskaffenhet och ha förorsakat uppståndelse inom gruvindustrien. Analyseringsprov visa, att malmens värde varierar från $74 till $250 per ton. Vad man särskilt fäst sig vid är malmådrornas omfång och den lätthet, varmed den kan nås. Van Meter och George Little syndikaten ämna genast upptaga arbetet i samband med fyndets bearbetning.

Konstgjord insjö planeras. C. Lorne Campbell, ingenjör i Toronto, Ont., har framlagt för handelskommissionen i Ontario en storartad plan om grävning för en jättestor insjö i norra Ontario för att motväga Chicagos avledning av vatten från Michigansjön. Campbell föreslår byggandet av två dammar över Albany- och Ogoki-floderna, för att avleda vattnet från James- och Hudson-bukterna till Lake Michigan. Därigenom skulle åstadkommas en insjö dubbelt så stor som Ontario-sjön, i det att en sträcka på 18,000 kvadratmil skulle komma under vatten. Förslagets kostnad beräknas till $200,000,000; men enligt Campbells beräkningar skulle inga utgifter för ändamålet falla på Ontario.

Känd Vancouversvensk gifter sig. Lördagen den 14 november sammanvigdes i Vancouver fröken Ida Lönneblad och hr. Joseph Carlson. Vigselakten, som förrättades av pastor Otto Eklund, försiggick i prästgården. Som bröllopsvittnen närvoro fröken Edna Palm och hr. Arvid Lind. Efter den enkla men högtidliga aktens slut begåvo sig de nygifta, jämte ett 10-tal inbjudna, till herrskapets Carlsons hem för att intaga supé. Denna hade fordningsställts av herr Carlsons forna värdfolk, herr och fru Nilson, vilka även nu presiderade som värd och värdinna vid bordet. Herr J. Carlson är en av stadens bäst kända svenskar av den yngre stammen och har under den tid av 8—9 år som förflutit sedan hans ankomst till Vancouver, skapat sig ett känt namn såsom byggmästare och entreprenör, varom de till flera hundra uppgående boningshusen som av honom uppförts bära ett tydligt vittnesbörd.

Nikola Ruchunka har av domare Adamson i Dauphin, Man., dömts till 15 års fängelse för dråp av Mike Medwig den 9 augusti innevarande år.

18 års fängelse. Wasyl Podoba, som den 7 mars i år mördade Daniel Zatore i Arborg, Man., har nu rannsakats vid provinsdomstolen i Winnipeg och erhållit sin dom, som lydde på 18 års fängelsestraff.

Nya guldfynd i Quebec. Förliden vecka upptäcktes ett större fält av guldbärande malm i närheten av Dubission Township i provinsen Quebec. Malmen har vid analysering visat sig vara mycket värdefull.

Tros ha drunknat. Från Lac du Bonnet, Man., meddelas att mrs. Hilda Revoniemi, hustru till en välkänd farmare i distriktet, varit försvunnen sedan den 25 november. Vissa tecken tyda på att hon omkommit genom drunkning.

Lägre fraktpriser på frukt från B. C. Från och med den 1 december trädder den s. k. vintertaxan å frukt som skeppas österut från British Columbia i kraft. Detta betyder att präriebefolkningen kommer att erhålla British Columbia frukt till billigare pris än vad som är förhållandet under sommaren.

Guldbröllop firades söndagen den 22 nov. i New Norway av mr. Edvard Ramsay och hans maka Karin Ramsay, född Olstadt. Guldbröllopsparet äro norskar till börden men ha en mångårig vistelse bakom sig i New Norway, där mr. Ramsay är farmare. Många fränder och vänner lyckönskade det populära guldbröllopsparet.

Bröllop firades i Sandon, B. C., den 14 nov. då miss Solveig Olson, dotter till förmannen i Silversmith gruvor, mr. A. G. Olson, sammanvigdes med mr. Paul Larson. Såväl bruden som brudgummen äro norskar till börden och kommo till Canada våren 1922. En mängd lyckönskningar och presenter kommo de unga tillhanda. — Även vi vända våra gratulationer.

Svenska Lutherska kyrkan, Norman, Ont. Torsdagen den 3 dec. kvinnornas syförening möter hos mrs. J. Fahlgren, kl. 2.30 e. m. Andra söndagen i Adventet, söndagsskola kl. 2.15 samt gudstjänst kl. 3.15. Konfirmationsklassen möter kl. 4.15 e. m. "När vintermörkret kring oss står, då gryr på nytt vårt kyrkoår med nåd och tröst från världens ljus, från Konungen av Davids hus". — **Carl Pontus Peterson**, pastor.

Colin B. Feader, en känd farmare i Moosomin distriktet, har av domare McDonald i Moosomin dömts till 5 års fängelse för dråp. Förliden höst avlossade Feader ett hagelskott mot en av sina drängar, en norsk vid namn Adolf Ibenfeldt, med följd att denne avled av skadorna. Feader påstod vid rättegången att han handlat i självförsvar då Ibenfeldt hade för avsikt att anfalla honom med en högrep. Rättegången har väckt stort uppseende i distriktet och har noga följts av så gott som hela den norska kolonien i Canada.

Norris Lake, Man. Den 14 november fylldes allas vår vän Olof Mickelson 59 år, och med anledning därav infann sig vänner till jubilaren från alla fyra väderstreck i hans hem för att lyckönska honom. Fruarna framburo gratulationer och lyckönskningar i såväl ord som handling, ty genom deras försorg flög vår vän i taket med en väldig fart. Många tal höllos och för tillfället avfattade poem upplästes med följd att mr. M. både fällde tårar och fick ett gott skratt. Som vanligt uppdukade det täckare könet en mängd godsaker med den alltid oumbärliga kaffetären. Först på småtimmarna skildes man åt hjärtligt nöjd med aftonen. — **En som var med.**

Svenska Lutherska Betheseda kyrkan, Kenora Ont. Tisdagen den 1 dec. möter ungdomsföreningen kl. 8 e.m. Onsdagen den 2 dec. håller Dorkas föreningen sin försäljning av förfärdigade saker i goodtemplarsalen från 3—6 samt 8—10 e. m. Torsdagen den 3 dec. möter kvinnornas missionsförening kl. 8 e. m. Fredagen den 4 dec. möter konfirmanderna kl. 7 samt trustierna och diakonerna kl. 8 e. m. Söndagen den 6 dec., andra söndagen i Adventet, söndagsskola kl. 9.45, samt högmässa kl. 11 f. m. Aftonsångsgudstjänst kl. 7.30 e. m. "Gläd dig, du Kristi brud, och möt din Herre Gud! Den stora dag du skådat, som de profeter bådat. Hosianna, pris och ära, Vår konung vi hembära". — **Carl Pontus Peterson**, pastor.

Erickson, Man. På anmodan av den lutherska församlingen i Scandinavia och Erickson, Man., gjorde undertecknad en ämbetsresa till sagda samhälle. På söndagsförmiddagen hölls högmässa och nattvardsgång i Erickson samt engelsk gudstjänst i Scandinavia på kvällen. Elva medlemmar upptogos genom det heliga dopets sakrament i Guds församling, och arbetet för Guds rike går stadigt framåt. Den yttre utvecklingen inom stationssamhället har fortskridit med stora steg. När jag först besökte platsen funnos blott ett boningshus för sektionsförmannen, ett litet s. k. "store" och så började mr. Miller att uppföra ett hus, som tjänade som hotell. Nu är det stad med flera vackra handelsbodar av olika slag. Bank och två hotell m. m. samt en präktig station och alla förutsättningar för en god affärsplats. En mängd trevliga boningshus hava vuxit upp efter de med goda gångbanor försedda gatorna. På den högsta platsen i staden efter storgatan reser sig den lutherska kyrkan med sitt vackra torn, pekande mot höjden och vars ringklocka kallar till högtidlig gudstjänst i Herrens helgedom. På andra sidan gatan ett kvarter eller två därifrån står ett stort präktigt skolhus, som är en heder för samhället. Allt vittnar om att de, som stå vid styret, hava goda insikter i uppbyggandet av ett samhälle och hava i praktiken utfört sina goda planer för samhällets bästa. Min vistelse där var synnerligen angenäm, ty jag träffade många gamla bekanta och vänner från forna dagar. Till dem alla sändes härmed en innerlig hälsning. Synnerlig kär hälsning och innerlig tacksamhet bringas härmed mr. och mrs. C. J. Johnson med familj, i vars gästfria, trevliga hem jag blev så vänligt mottagen under den tid jag tillbrakte inom kolonien. — **Dr L. P. Bergström.**

Wadena, Sask. Logen Folkets Väl, I. O. G. T., kommer denna vinter att möta i Wadena, Nymans hall, första lördagen i varje månad kl. 8 e. m. Mötet nu den 5 dec. blir s. k. öppet möte med diskussion i den för dagen mest viktiga frågan i Wadena distriktet. Kom och deltag! Varje närvarande får ett uppdrag av kampanjkommittén. — **I. W. Lundeen.**

Starbuck, Man. Silverbröllopsklockorna hava ringt här i Starbuck. Måndagen den 9 nov., rätt på själva tacksägelsedagen, firade mr. och mrs. Olof Larson sitt silverbröllop omgiven av sina åtta barn. På kvällen samlades en skara vänner och gåvo dem en "surprise". Mr. Sundin hade i uppdrag att tolka stundens betydelse och uttalade lyckönskningar, varefter han från vännerna överlämnade ett etui bordssilver samt några mynt. De goda damerna hade som vanligt den goda kaffetären och det läckra smårödet med, varav alla fingo njuta och aftonen förflöt ibland vännerna Larsons fort sin kos. Mr. och mrs. Larson hava varit bosatta här i Starbuck ett 10-tal år. De äro aktade medlemmar inom den norska lutherska församlingen, och mrs. Larson blev vid sista årsmötet invald till kassör för både församlingen och kvinnoföreningen. Detta visar hennes aktade ställning. Vi önska att vännerna Larsons må leva tillsammans i 25 år till, så komma vännerna och hjälper dem att fira guldbröllop. — Den norska kyrkans kvinnoförening serverade "chicken dinner" torsdagen den 12 nov. uti Dechene hall, och det var en massa med folk som kom ut att få en god middag. Efter serveringens slut således en hel del välgjorda handarbeten. Allt detta inbringade en rätt så vacker summa pengar. Församlingen står för närvarande utan pastor, men vi hoppas att dem i en snar framtid får någon hit. Pastor Haugen, som i över två år betjänade församlingen är nu bosatt i Pasadena, Cal., och vi önska honom och familj mycket välsignelse på deras nya fält.

Waldron, Sask. Den 24 nov. kl. 9 på kvällen blev A. Svensons hem härstädes omringat av en massa automobiler från olika håll. Ett fyratiotal vänner i olika åldrar intågade och togo huset i besittning. Damerna togo köket för sin räkning och härskade oinskränkt däröver hela aftonen. Det allra yngsta elementet (d. v. s. sådana som voro mellan 1 och 3 år) trivdes allra bäst i sängarna vari de även tillbrakte det mesta av kvällen sovande oskuldens sömn. En av familjemedlemmarne hade sökt sömnens ljuva ro, men han blev omilt ryckt ur Morfei armar och utan krus inskuffad bland de församlade. De innevarande, som först stodo som fallna från skyarna vid anblicken av den instormande skaran, hade under tiden något så när samlat sig och återfingo så småningom tal- och rörelseförmågan varefter åtgärder vidtogos av fridstörarna att utskaffa alla överflödiga artiklar ur ett av rummen. Stolar, bord o. s. v. utburos, mattor rullades ihop, musiken stämde upp och dansen trädes med liv och lust. För musiken svarade tre eller fyra spelmän med fioler och dragspel. Efter en stund tillkännagav en ljuvlig doft från köket att damerna hade kaffet färdigt och alla gjorde heder åt de massor av utsökt "cake" o. s. v. som dukats upp. Sedan denna viktiga sak undanstökats vidtog dansen ånyo och fortsattes under fröjd och gamman tills fram på småtimmarna. Under aftonens lopp överlämnades en summa pengar till mr. Svenson som minne. Den mest gemytliga stämning var rådande och när de församlade omsider bröto upp voro alla ense om att de havt "a good time", icke minst de överraskade som sade sig sent skola glömma denna trevliga kväll. — **En som var med.**

En hylling för redaktör Adolf Backman. Tisdagen den 18 nov. hölls i Wetaskiwin en avskedsfest för hr. Adolf Backman som under sin vistelse här i landet haft sitt högkvarter bland farmarne här ute. Hr. Backmans många vänner på platsen hade nämnda afton samlats i hr. Carl Efferts hem och överlämnade till honom en present, bestående av en dyrbar fountain-penna jämte ett "välkommet kuvert". Hr. Ch. A. Johnson tolkade i ett tal sina och vännernas känslor, då Backman nu skiljes ur laget, och överlämnade presenterna som en minnesgåva av "smålänningarna runt Battle River". Hr. Backman tackade varmt för de många vänskapsbevis han mött av folket i dessa trakter och förklarade att livet bland dem varit en bärande kraft under de hårda år och öden, som han, i likhet med de flesta andrda emigranter, haft att genomgå under den första tiden av vistelsen här i landet. "Mitt bästa tack", förklarade hr. Backman, "skall bli att skildra Edert liv i helg och söcken, då jag får ostört lämna mig åt detta arbete". Hr. Backman ville tacka dem alla för gott kamratskap i arbetet såväl som i nöjet, men framför allt ville han tacka för den känsla av ro och hemtrevnad som han funnit bland folket här. Efter Backman talade den svenske riksdagsmannen L. J. Carlson-Frosterud, som i ett längre anförande skildrade sina intryck från Canada. Hr. Frosterud uttalade sin beundran för vad han sett i detta land, där allt är ägnat att skapa överväldigande intryck, det må nu vara ödemarkerna, slätterna, städerna eller nybyggarelivets historia. Hr. Frosterud var förvånad över vad han sett och hört och det var med en känsla av stolthet han tänkte på den svenska delaktigheten i denna utveckling. Hr. Frosterud slutade med att uttala sin glädje över de vänskapsbevis och den gärd av aktning som han i dag sett komma en i pressen här och hemma, välkänd landsman till del och till kvällens värd hr. Carl Effert ville han uttala ett hjärtligt tack för det tillfälle att "komma med" som hr. Effert berett honom. Hr. Jonas Edlund framförde sitt och sina vänners tack till hr. Backman för de många trevliga stunder han berett dem genom samtal, samt i skrift och föredrag. Hr. Backman tackade och framförde sitt särskilda tack till sin vän Carl Effert hos vilken han vistats långa tider och där han arbetat på åker och äng. Till mrs. Selma Effert ville B. också uttala sin tacksamhet för den trevnad han funnit i deras hem. Sedan talen voro över började ett animerat samkväm som räckte ut på småtimmarna. Som vanligt vid dylika "surprise" partier fattades ingenting av det goda vid kaffebordet. Ett av fru E. Strömborg tillverkat bakverk bar till inskription devisen "Farewell" och var tillägnad hr. Backman. Till slut kom avskedets stund och man bröt upp efter ett "farväl" till hr. Backman. Men alla voro vi eniga om att denna afton var en av de allra trevligaste sammankomster vi haft här. Och till mrs. Carlson: ett tack för Eder alltid så utmärkta sång. Ni har en sångens gåva, kommer från gudarna själva, och Ni kan ej offra större tack därför, än att sjunga litet oftare. — **Referenten.**

ETT TACK.

Till mina vänner i Wetaskiwin vill jag härmed uttala mitt varma tack för all den vänlighet och allt det hjärtliga bemötande som kommit mig till del från Eder under min vistelse i Canada. Jag vill också framföra mitt tack för den dyrbara present som jag fick som ett minne av Eder och våra stunder tillsammans, och jag vet att inspirationen blir både sann och god, då jag i framtiden lutar mig över papperet med **denna penna** i handen.

Till alla mina övriga vänner Canada runt, vill jag samtidigt uttala ett av hjärtat känt tack för all den välvilligheet som mött mig i detta land. Ingen är nämnd men ingen är heller glömd då mina tankar i avskedets stund famnar Eder alla. **Adolf Backman.**

ÄVEN BELGIEN MÅSTE SUBSIDERA KOLGRUVEINDUSTRIEN.

Om eventualiteten av en i Belgien snart utbrytande allmän strejk inom kolindustrien skriver en fransk korrespondent bl. a. följande:

Regeringen, som till varje pris önskar förebygga allmän strejk, har beslutat att gå med på tunga penningoffer. Med anledning av de alltjämt stigande levnadsomkostnaderna kräva arbetarna högre löner, men arbetsgivarna vägra absolut att gå med härpå, på grund av kolindustriens betryckta läge. I den blandade kommission, som tillsatts för frågor rörande arbetsförhållandena vid gruvorna, deltogo fyra ministrar i förhandlingarna. Då arbetarna hotade med att nedlägga arbetet nästkommande dag, beslöt regeringen att hädanefter varje måndag inköpa 50,000 ton kol, som hittills erhållits från Tyskland som krigsskadestånd. Som kompensation kräver regeringen, att arbetsgivarna bevilja gruvarbetarna en löneökning på 5 procent.

Torterad av reumatism. Herr F. Reisenhuber i Lakeside, Ore., skriver: "Förlidet år arbetade jag i ett skogsavverkningsläger. Då jag var utsatt för köld och väta ådrog jag mig svår reumatism i benen, från tårna upp till knäna. Jag nödgades hålla mig till sängen och hade så förskräckliga plågor att jag önskade mig vara död. I tre veckor tog jag behandling av en doktor, men mitt tillstånd förbättrades ej. Jag ställde då undan doktorns medicin och började med Dr. Peters Kuriko. Efter fyra dagar kunde jag vistas uppe något och var i stånd att sova; efter två veckor till var jag uppe från sjuklägret och kunde återupptaga mitt arbete en vecka därefter". Vad än orsaken till reumatisk värk kan vara, så förfelar denna utmärkta örtmedicin aldrig att göra gott; den utdriver orenheter och giftiga ämnen ur systemet. Den är ej en apoteksmedicin; speciella agenter tillhandahålla den direkt från laboratoriet av Dr. Peter Fahrney & Sons Co., 2501 Washington Blvd., Chicago, Illinois.

Levereras tullfritt i Canada.

Svåra stormar ha under veckan rasat å Nordstjön. En del ångare ha förlist och ett 40-tal liv ha gått förlorade.

På botten av Kaspiska havet har en sjökapten på resa från Persien till Baku upptäckt lämningarna av en gammal stad, som århundraden tillbaka förstördes av en jordbävning, som förändrade utseendet av hela kusten.

"Väl värt den lilla extra kostnaden."

Ängade heta BULLAR!

TANTALISERANDE luft.... gyllene brun skorpa....delikat smak. Varma bullar gjorda av Robin Hood Flour är en njutning, som familjen motser varje bakningsdag.

ROBIN HOOD FLOUR

LONG DISTANCE RADIO

TUBE SET 13.95

Garanteret Kvalitet

Den underbara radion, 100-procentig brukbarhet, vackert mönster. Torrbatterier begagnas. Program utsändes alltid. Den häpnadsväckande valutan möjliggöres genom stora försäljningar. Uppsättning utan tuber, batterier eller hörlurar, som illustrerad, endast $13.95. Fullständig med tuber, antenn, hörlurar och batterier, färdig att begagnas, endast $24.50. Alla omkostnader förskottsbetalda.

2,000 mil väglängd garanteras. Chicago, New York Montreal kan med lätthet höras. Storlek 12x7x6 tum. Beställ nu fr. denna annons. Kostar vanligen $45.00. Hundratals andra stationer kunna höras. Agenter och återförsäljare önskas. Skriv för upplysningar.

CORONA RADIO MFG. COMPANY,
Box 2875. Dept. 305 Montreal.

RADIO

Skriv efter vår Radiokatalog.
Allt i Radios och elektriska apparater.
THE ELECTRIC SHOP
Schumacher-Gray Co., Ltd.
187 Portage Ave.,
WINNIPEG.

F. B. PROBERT
OPTOMETRIST
Eyes Examined
Glasses Fitted
227 MAIN ST. OPPOSITE the POST OFFICE MOOSEJAW PHONE 2189

Fint Cromatiskt Dragspel Till Salu.

Undertecknad har ett finare cromatiskt dragspel till salu för endast $90. Det är försett med 34 tangenter och 48 basar och kan mycket väl spelas tillsammans med piano eller violin. Dragspelet är så gott som nytt.

THURE DANIELSON,
Buffalo, Alta.

FARM TILL SALU

320 acres prärieland, 6½ mil från stad och elevators, 145 acres uppodlat. För pris och villkor tillskriv ägaren.
ERICK A. PETERSON
Excel, Alta.

DR. GRAHAM WILSON
SPECIALIST
Njur-, Blås-, veneriska- och hudsjukdomar. Mottagningstider: 9 f. m. till 8 e. m. 666 Main Street, nära C. P. R. Station. Kontorstelefon A8013. Residens telefon B8473.

Prenumerera på Svenska Canada-Tidningen

Clemenceau rapporterades nyligen såsom döende, men då tidningsmän och andra kommo för att verifiera saken, funno de "tigern" helt noncha-lant sittande vid sitt arbetsbord. "Jag har för bråt om till att dö", sade Clemenceau till dem. Ehuru han är över 80 år är hans mentala energi obruten.

Det har uppdagats, att stadskassörer i sex städer i Massachusetts sedan år 1910 förskingrat över $600,000 av städernas fonder. Endast ett fåtal av dessa kassörer har ställts under allmänt åtal, men guvernör Alvan T. Fuller ämnar taga i med hårdhandskarna.

EDMONTON SKANDINAVER OBSERVERA!
DANS
Varje Lördagskväll 9—12
ALEXANDRA HALL
Edmonton.
Musik av
Helge Andersons Orkester.
Helge's trio har en enastående förmåga ifråga om dansmusik. De spela för 1000-tals skandinaver varje vecka och är överallt omtyckta. Alexandra Hall är överfyld varje lördagskväll, där kan du träffa många bekanta och ha en verkligt trevlig kväll.
KOM OCH ÖVERTYGA DIG SJÄLV.

E. T. SWANSON
263 Hastings Street East,
Vancouver, British Columbia.
Telefon Seymour 4409
IMPORT AV SKANDINAVISKA SPECIALITETER.
Vi hava alltid på lager importerade svenska och norska varor och specerier, vilka vi tillhandahålla till de billigaste priser, och beställningar från landsorterna expedieras skyndsamt och omsorgsfullt.
Alla orders för $25.00 och över, fraktfritt inom B. C.

Dr. Ellen Manahan
Skandinavisk kiropraktor
Neurocalometer betjäning
Om ni är sjuk gör kiropraktik er frisk.
Telefon 7809
1835 Hamilton Street,
Regina, Sask.

EXKURSION
Biljetter äro nu tillgängliga

ÖSTRA CANADA
Biljetter till Salu
DAGLIGEN till JAN. 5
Tidsbegränsning TRE MÅNADER

PACIFIC KUSTEN
Biljetter till Salu
VISSA DAGAR DEC., JAN., FEB.
Tidsbegränsning 15 APRIL 1926

GAMLA LANDET
Biljetter till Salu
DAGLIGEN till 5 JAN.
Till Atlantiska hamnar
Tidsbegränsning TRE MÅNADER

Genomgående Sovvagnar till W. Saint John
För Avseglingar Till Gamla Landet Under December Månad.
Alla upplysningar givas och detaljer arrangeras av Biljettangenten, Canadian Pacific Railway.

CANADIAN PACIFIC RAILWAY

Sverige-Nyheter.

STATSSKULDEN FÖRDUBBLAD SEDAN 1914.

Den svenska statsskulden, som under en längre följd av år så gott som oavbrutet varit i stigande, har enligt riksgäldskontorets nu framlagda sensaste årsberättelse under budgetåret 1924—1925 ökats med ej mindre än 189 milj. kronor. Vid juni månads utgång i år uppgick den totala statsskulden till 3.734 milj. kronor, vilket är det största belopp som förekommit och som innebär, att skulden mer än fördubblats sedan världskrigets första år och mer än fyrdubblats sedan år 1906. Av den nuvarande statsskulden, vilken motsvarar en statsskuld av 237 kronor pr invånare, vilket alltnast 79 kronor år 1906, lägrva endast omkring 12 milj. kronor tillfällig statsskuld.

Statsskulden uppgick den 31 oktober till 3.772 milj. kronor. Härav voro 1.717 milj. fondmedel och 15 milj. tillfällig portokassa. Detta innebär ingen förändring sedan föregående månadsslut. Den 30 juni voro tullfrucha reservoarer 1.634 milj. 1.587 milj. och 36 milj.

SVENSK KONGRESS OM BEKÄMPANDET AV ARBETSLÖSHET.

Frågan om arbetslösheten och dess bekämpande är för närvarande som man nu vet största aktuell. Med anledning härav kommer på initiativ av Centralförbundet för social arbete en kongress om arbetslösheten och åtgärder för dess bekämpande att sammanträda i Läkarföreningshuset, Hälsingegatan 16, Stockholm, kommande nästa onsdag, torsdag och fredag, den 9, 10 och 11 december.

Professor Sommerfelt, som slag av arbetslösheten. Vad kan staten göras för att förebygga arbetslösheten orsaker? Professor Hedenius: Arbetslösheten och arbetsförmedling. Professor Ohlin: Tullar och handel som arbetslösheten. Handelsråd Ekman: Arbetslösheten och de praktiska erfarenheter, som under den senaste arbetslösheterperioden blivit gjorda, beträffande understödsverksamhet, nödhjälpsarbeten m. m. Ingenjörerna om arbetslösheten och åtgärder. Professor Ohlin: Arbetslösheten och penningpolitiken. Professor Cassel: Arbetslösheten och kreditpolitiken. Professor Heckscher: Arbetslösheten och handelspolitiken. Professor Wicksell: Arbetslösheten och befolkningsfrågan

Dr. Thomas Eclectric-Olja
för människor och djur.

60 ÅR DET POPULÄRA MEDLET FÖR HOSTA, FÖRKYLNING, VRICKNING, SÅR, SKAVSÅR, LAM RYGG, ETC.
FÅ DU EJ DERAS PRIS
SÄG VARFÖR

Finnar och eksem försvinna, huden blir mjuk och slät genom bruket av

DR. CHASE'S OINTMENT

Blue Ribbon Tea. The rich buy it because no other is quite so good and the poor have long since found that owing to its great strength Blue Ribbon is the most economical.

DEN VISSNADE ROSEN

ELLER

ROVAREANFÖRAREN I HOLAVEDEN

VENSET ORIGINAL.

[illegible]

Var han born, käre doktor. Jag skall väl också en gång vårit ung, och jag vet, hur omätliga ungt folk äro i effekt," svarade Ann-Maja och återtog sina hvilsa besyr.

Och det lugna stilla hemlivet, vilade sig på Marian Gyllenton, hava det mest välkörande inflytande. Varje dag företog hon promenader till fots i den kringliggande skogen, åtföljd av doktor Sager, men ofta ensam, och hon gick i fulla drag av sin frihet och det ovanliga livet. Det dröjde icke heller länge, innan hon återfick sin ursprungliga livlighet i blick och rörelser. Hennes kinder återfingo sin friska färg, och ofta, då hon trodde sig ensam och obemärkt, satte hon i en skogen mosslupen sten dansande i skogen och sjöng sånger, som endast sjungas, då hjärtat översvallas av ungdomsstarka krafter.

Men om Marian trodde sig obemärkt under dessa enliga skogsvandringar, så bedrog hon sig. Hur ofta följde ej en mörk skepnad hennes spår, och lyssnade med andlös hänförelse till hennes sång.

Denna skepnad var Alban Vilde, som lik en blitog irrade i hennes närhet, för att giva akt på händelsernas gång och vara till hands, ifall hon behövde honom.

Med aldrig tröttnat öga följde han henne och med innerlig glädje bevittnade han, hur hälsans rosor spirade upp på hennes kinder.

Han gladde sig även över den förtrolighet, han såg allt mer och mer utveckla sig mellan den unga flickan och läkaren. Visserligen kunde han icke förhindra att en suck av övergivenhet förrädiskt smög sig över hans läppar, då han såg Marian stödja sig mot doktor Sagers arm och ofta luta sitt huvud intill hans axel, då han ledde henne fram över den tillfrusna stigen längs åstranden, vars vatten nu fängslades av ett glittrande islager. Men han kände sig på samma gång lugn och tillfredsställd i medvetande av, att han själv varit den, som förberett och grundlagt detta förtroliga förhållande.

Han drog sig alltid tillbaka, så snart de nalkades den plats, där han höll sig dold. Det var liksom om en aning skulle hava sagt honom, att hans blickar i Marians inre skulle hava kunnat åstadkomma en rubbning av det lugn, den frid, som hon äntligen tycktes hava funnit.

Han ville icke förstöra sitt verk, vilket han såg så nära sin fullbordan.

Men Marian hade icke glömt honom, om hon än mindre oroades av blixtarna från hans underbara svarta ögon. Det var minnet av honom, som stundom gav ett vemodigt uttryck åt hennes vackra ögon och lade något melankoliskt i den sång, hon uppstämde i den tysta, ensliga skogen, då han, henne ovetande, lyssnade till hennes stämmas klang.

Med en nästan oavbruten enformighet gingo dagarne på Thorsholm.

Greven hade återtagit sin trägna verksamhet och han lämnade sällan sina rum oftare än vid middagen, då han intog sitt i den gemensamma matsalen, där av mina Tweens förde samtalet ensam-vårdinna.

Fast var beskämmande, men sällskapslivet på slottet blev icke [illegible] hennes hemkomst mera livlig. Den unge greven [illegible] om intagit annan mera livlig och intagande [illegible] ej heller modern, som kan hon till undsättning, så vart han hos de [illegible] att dryckes [illegible] hennes [illegible] vänner.

Hon hade sig dårlig nya [illegible] [illegible] [illegible]

SYAUKTION OCH DANS

anordnas av

STRINDBERGS SYSTRAR

—å—

Columbus Hall

TORSDAGEN DEN 10 DECEMBER Kl. 8 e. m.

Förfriskningar serveras. Inträde 35c.

KÖKSTRÄDGÅRD, FRUKTTRÄDGÅRD och HÖNSFARM.

5 acre belägen i den beryktade Spokane-dalen. Upparbetad med ett modernt boningshus å fem rum, hönshus, etc., nära till skola, högskola och den stora industridelen av Spokane. Idealistiska somrar och korta milda vintrar. $500 kontant, återstoden betalas med $30 per månad.

NORTHERN PACIFIC LAND EXCHANGE, ZEIGLER BLDG. SPOKANE. WN.

Vi ha mejeri, majs, alfalfa och vetefarmar till salu eller utbyte.

Råa Pälsverk och Hudar

Bered er tidigt för pälssäsongen. Skriv efter fri illustrerad katalog om knaror och tillbehör. Högsta priser betalas för råa pälsverk, hudar, hästhår etc. Skeppa prompt. Om ni har något att sälja tilliskriv oss.

SYDNEY I. ROBINSON, Head Office: Dept. Z. 1709—11 Broad St. REGINA, SASK.

Plågas icke mer

av dålig mage, då äkta Linfröextrakt av Östersunds-magasinets i Stockholm medel botar absolut magsjukdomar, såsom magsyra, magkatarr, magsår, dålig matsmältning, trög avföring och därmed följande svindel, mattighet, tryckande känsla i maggropen, sveda i bröstet, sömnlöshet m. m. Rekommenderas av hrr. läkare. Pris per paket $.120.

Mrs. J. Halverson,

1413 ADAMS ST., N. E. MINNEAPOLIS, MINN

VARMA BAD 25c

Även barberstuga och biljardrum. Cigarrer, cigaretter och läskedrycker.

217 LOGAN AVE., WINNIPEG.

A. L. McDONALD

383 Logan Ave. Tel. N0630

Bästa kött- och specerivaror.

Kvalitet och betjäning.

ETT BRA SÄTT ATT SLIPPA SKATTEN.

I Amerika — där ju som bekant allting händer — finns det en man, som bara behöver flytta sin säng, så slipper han betala någon skatt. Vi skulle gärna springa omkring med sängen hela dagen om vi vunne ett dylikt syfte. Sammanhanget är detta:

Vid en badort i U. S. A. befinner sig ett hus, som ligger på gränsen mellan två stater på så sätt att gränsen går tvärs igenom hela huset. Denna mindre vanliga belägenhet medför stora fördelar för ägaren, i det de bägge staterna äro i strid om vilkendera undersåte han är, och så länge detta pågår, betalar mannen givetvis ingen skatt.

Den ena staten hänler före, att huset ligger med fasaden mot dess huvudstad, medan den andra kommer med ett tyngre vägande argument. Nu är det nämligen så, att gränsen noga räknat går tvärs igenom sängkammaren, ja, t. o .m. tvärs igenom sängen. Den ena statens jurister hävda därför den uppfattningen, att skattdragaren ligger med huvudet i deras land och med sin övriga lekamen i det andra. Och då nu huvudet utan gensägo är det viktigaste (gäller det att smita ifrån skatteuppbördsmannen, så vete sjutton i alla fall om inte benen äro minst lika viktiga!), mena juristerna, att husägaren är skattskyldig i deras land.

Husägaren avvaktar emellertid utgången med fullständigt lugn. Ty när skattejndrivaren en gång kommer, vänder han bara sängen ett tag, så att han får huvudet i det andra landet. Och se'n blir det väl att "cirkulera"!

50 SVENSKA MÄN ÖNSKAS $5 TILL $10 PER DAG

Vi äro i behov av 50 oerfarna svenska män genast. Vi ha en plan varmed ni kan göra god förtjänst under det att Ni kvalificerar för VÄLAVLÖNAD ANSTÄLLNING som automobilexperter, maskinister, förare för last- eller personautomobiler, batterilödning eller elektriska experter i städerna såväl som på landet. Vi ha också plats för män som önska lära sig barberareyrket med en veckoavlöning av från $25 till $50 per vecka, även så män som önska arbete som murare, plastrare etc. Vår fria platsanskaffningsbyrå skall bistå eder att erhålla rätta sortens arbete. Besök oss genast eller efterskriv vår 40-sidiga fria katalog och förteckning över arbeten.

HEMPHILL TRADE SCHOOLS LTD.

580 Main St., Winnipeg.

BRANCHES: — Regina, Saskatoon, Edmonton, Calgary, Vancouver, Toronto och Montreal....Också i U. S. A. städer.

VASA ORDEN

Logen No. 259 "Strindberg" Möter 1:a och 3:e torsdagen i varje månad å Columbus Hall, Graham & Smith Sts., kl. 8.15 e. m. Sekr.: A. W. Hammarstedt, 375 Elgin Ave.

Finanssekreterare: C. H. Nilson, 208 Logan Ave., Tel. A7021. Res. Tel. J8531.

Sjukkomiténs ordf.: Chas. Gustafson, 613 Walker Ave. Tel. F 2932

Vasa Orden har nu över 60.000 medlemmar. Logen "Strindberg" är Winnipegs största svenska förening.

Sjukhjälpsföreningen

NORDEN

Stiftad 1900

möter andra fredagen i varje månad å Scott Memorial Hall kl. 8 e. m. — Sekreterare: J. A. Gustafson, 208 Logan Ave., Tel.: A7021. Sjuk.-Ordf. E. J. Hallonquist, 396 Logan Ave. Tel. A9053 fr. 8 f. m. till 6 e. m.

Finanssekreterare: Alexis Christenson, 186 Scotia St., Winnipeg.

Bliv medlem av Winnipegs älsta och finansiellt starkaste skandinaviska förening.

Alla medlemmar som för längre eller kortare tid ombyta vistelseort uppmanas att omedelbart underrätta Finans.-Sekr. därom.

WINNIPEG

Glöm ej Strindbergs Systrars syauktion och dans å Columbus hall torsdagen den 10 december kl. 8 e. m. Se vidare annonsen.

Canada i ljusbilder blir programmet å logens "Framtidens Hopp"s nästa möte den 10 dec. Alla medlemmar uppmanas närvara.

Herr Axel Johnson anlände förliden fredag till staden från Calgary, Alta. Han ämnar stanna här ifall passande arbete kan erhållas.

Mr. Oscar Landström från Gowan, Sask., har under veckan gjort oss ett par kärkomna besök och bland annat gott meddelade han att skörden varit god i hans hemdistrikt.

Begär 53,000 dollars som arbetslöshetsunderstöd. Winnipegs stadfäder ämna även i år begära 53,000 dollars från regeringen i Ottawa, som Dominionens del av det arbetslöshetsunderstöd som utbetalades från stadskassan åren 1922—23.

Mr. Fred. Wikman från Fort Francis, Ont., befinner sig f. n. i staden. Han inväntar här sin frus ankomst från Sverige, och man kan ju lätt förstå att han nu räknar timmarna och minuterna med den allra största noggrannhet till dess att hans bättre hälft anländer .

"Mottagningstimmen" blir spelad av goodtemplarnas amatörer å Isländska goodtemplarlokalen nyårsafton. Man förbereder ett mycket gediget program och söker att göra det om möjligt ännu bättre än i fjor. "Mottagningstimmen" är en av de genomroligaste pjäser översatta till svenska språket.

Trued Abrahamson från Kimundi, Alta., har under veckan vistats i staden på genomresa till Donaldson, Minn., varest han ämnar stanna en sex månaders tid. Mr. Abrahamson anlände till Förenta Staterna år 1881 och vistades där till 1910, då han bosatte sig i Kimundi, Alta., där han nu äger en välordnad farm på en halv sektion.

Mr. och mrs. Olof Spetz från Kamsack, Sask., har under veckan varit på besök i staden. De återvände i måndags till sitt hem, men mr. Spetz har i betänkande att flytta till Winnipeg, varest på grund av att han förut är anställd vid C. N. R. blivit lovad stadig sysselsättning vid nämnda järnvägs verkstäder i Transcona. Mr. Spetz meddelade att skörden i Kamsack distriktet varit den allra bästa, men trösken blev något försenad på grund av opassande väderlek.

Dahl Steamship Agency. Telegram till Dahl Steamship Agency från New York meddelar att Skandinavian Amerika linjens ångare "United States" som avseglade från New York den 12 nov. lyckligt anlände till Christiansand söndagen den 22 nov. kl. 8 f. m. och att samma linjes ångare "Frederick VIII" lämnade Oslo den 21 nov. med 500 passagerare ombord och väntas anlända till New York tisdagen den 1 dec., varifrån den återvänder till Osla den 9 dec.

"The Bandit Man", som spelas denna vecka å Winnipeg teater är ett melodrama vari den ena spännande händelsen avlöser den andra. För mången kunna en del scener tyckas gå bra långt ifråga om späning, men den som känner Mexiko där dramat är förlagt, lika bra som författaren, skall säkert erkänna att han ej överdrivit skildringen av detta folks temperament. Vem av oss älskar ej att nu och då se ett till hjärtat gående melodrama, med upprörande slagsmål och rörande kärlekksscener, vari mjukröstade "senaritas" tillbedjas vid "caballeras" vibrerande guitarrer i mäntjuset oc hvari desperata rivaler söker sig vägen till den tillbeddas hjärta med skarpslipade knivar? Det är litet av allt detta i "The Bandit Man".

Robert J. Swain har återvalts som borgmästare för St. Boniface. Han erhöll en majoritet av 407 röster över sin närmaste motståndare.

Maurice Desmedt, som förliden sommar förorsakade sin hustrus död genom att kasta frätande syra i ansiktet på henne, har av domare Mathers härstädes dömts till 7 års fängelse.

Vigde av pastor G. A. Quarnström i pastorsbostället den 28 nov. 1925: Mr. Walto Niivivirta och miss Kaisa Lahtiner, båda från Winnipeg, Man.

Nordens julfest. Vi vilja allaredan nu erinra om att föreningen Norden anordnar sin sedvanliga julfest lördagen den 26 december å Columbus hall, kl. 7.30 e. m. Håll detta i minne och förbered eder att närvara.

Uppmärksamheten fästes vid att mr. Thure Danielson, Buffalo, Alta., har ett finare cromatiskt dragspel till salu. Mr. Danielson har tillsänt oss ett fotografi av instrumentet ifråga och spekulanter kunna se detsamma å denna tidnings kontor. Se vidare annonsen i dagens nummer.

Mr. A. J. Hammarbeck å Laura st., vår välkände svenske byggmästare, har nu lyft på vingen och rest till det soliga Florida för att där tillbringa vintermånaderna bland palmer och dadlar, som det så vackert heter i fastighetsmäklares broschyrer. Vi hälsa mr. H. välkommen tillbaka till högan nord.

Ny skand. danslokal öppnas lördagen den 5 dec. å Viking Hotel Annex, 785 Main street eller endast några steg på norrsidan av sub-way. Lokalen är förstklassig och så är ock musiken. Danslokalen förestås av herr Charles Gustafson och Sievertson. Alla som älska god dans böra infinna sig vid denna första kväll.

Dubbel avrättning. Den 9 februari kommer en dubbel avrättning att äga rum här i staden. Den för det s. k. hammarmordet å John Penny anklagade John Stanton kommer då att försona sitt hemska brott med sitt eget liv. Likaså har den för mordet å Louis Landy den 6 sistlidne oktober anklagade Steve Nazar blivit dömd till döden.

"The Young Ladies Society", som bär det betecknade namnet Freja, håller sin årliga bazar eller försäljning tisdagen den 8 december i luth. kyrkans undervåning. Utmärkta saker av alla slag, fina handarbeten, särskilt passande för julpresenter, komma att avyttras till den högstbjudande, förfriskningar komma att serveras och det hela vill bliva en synnerligen trevlig afton. Glöm icke tisdagskvällen, den 8 december. Tag vänner och bekanta med och varen alla innerligt välkomna.

Herr och fru H. P. Vohld från Chauvin, Alta., vistas f. n. i staden. De befinna sig på genomresa till Förenta Staterna, närmare bestämt Chicago, varest de ämna bostätta sig. Herr och fru Vohld anlände hit till landet år 1907 och bosatte sig då på den farm, som de nu arrenderat ut. Mr. Vohld hästammar från Malmberget och deltog där såväl som annorstädes flitigt i arbetarrörelsen. Han tjänstgjorde också i flera år som kassör för en lokalavdelning av Goodtemplarordens sjukkassa. Herrskapet Vohld ha nu dragit sig tillbaka från jordbruket på grund av hög ålder. Mr. Vohld meddelade att han såväl som hans fru blevo föremål för en hjärtlig hyllning av grannarna i Chauvin strax före avresan, då de bl. a. förärades med en kontant gåva och många lyckönskningar. För denna hedersbevisning önskar herrskapet Vohld genom denna tidning frambära ett hjärtligt tack.

Kyrkorna

Sv. Lutherska Zionskyrkan, hörnet av Logan Ave. och Fountain St. Pastor: L. P. Bergström, bostad: 372 Logan Ave. Telefon A7104.

Trustierna möta kl. 8 tisdag kväll.

Kyrkokören samlas till övning fredag kväll kl. 8.

Konfirmanderna sammanträda lördag eftermiddag kl. 2.

Söndagen, den 8 dec., högmässa kl. 10.30. Söndagsskola kl. 12. Aftonsång kl. 7.

Tisdagen den 8 december kl. 8 på kvällen håller föreningen Freja sin försäljning av allehanda nyttiga persedlar och vackra handarbeten, särskilt passande för julpresenter. Föreningen inbjuder vänner och bekanta, ja, alla som kunna komma sagda afton, och hälsar dem hjärtligt välkomna.

Fruntimmersföreningen har ändrat datot för sitt möte till andra torsdagen i december, d. v. s. den 10 dennes, kl. 2 e. m. Föreningen samlas då hos mrs. Nels Pearson, 254 Belvedere St. Man tager Deer Lodge spårvagn till Belvedere-gatan.

Föreningen Freja samlas där på kvällen kl. 8 samma dag och hälsas föreningarnas medlemmar och vänner härmed innerligt välkomna till detta möte.

Extra sockenstämma i och för hållande av prästval hålles den 9 dec., och böra då alla röstberättigade medlemmar närvara.

Missionskyrkan, Logan Ave. och Ellen st. G. A. Quarnström, pastor, 266 Ellen st., tel. A3078.

Mötena förliden söndag voro mycket välbesökta och härliga hela dagen. Kvällsmötet slutade med ett varmt eftermöte, då vi även fingo bedja med en ung man, som var sökt av Gud. Mrs. Wilh. Nelson sjöng ett solo på f. m. På kvällen sjöng kören ett nummer samt miss Esther Lind ett solo. På e. m. vid ungdomsmötet talade pastor Quarnström över: "Rosen i Saron". Miss Dorris Nelson och miss Lucken sjöng en duett.

Onsdag kväll Centralkommitténs konsert i Svenska Baptistkyrkan kl. 8. Torsdag kväll Dorkasföreningens syauktion i kyrkan kl. 8. Inträde 25c. Kaffe med dopp serveras. Varen alla hjärtligt välkomna att både köpa och njuta. Fredag kväll sångkörens övning i pastorsbostället. Lördag kväll ungdomsföreningens affärsmöte i kyrkan kl. 8.

Nästa söndag, den 6 dec., predikan av pastor G. A. Quarnström kl. 10.30 f. m. och 7 på kvällen. På f. m. blir ämnet: "Vaksamhet och bön" och på kvällen: "Då Kristus regerar på jorden." Extra sång. Söndagsskolan möter kl. 12 middag. Vid ungdomsmötet kl. 4 håller pastor J. Jacobsen tal. Ungdomens nästa arbetsmöte hålles hos Otto Nelsons, 185 Hill st., tisdagen den 8 dec. Vi inbjuda på det hjärtligaste en var till dessa möten.

Svenska Baptistkyrkan, hörnet av Logan ave. och Ellen st.

Pastor J. Paul Ericson ,vår missionsföreståndare i Canada, predikade ett kraftigt Herrens evangelium för oss vid förliden söndags möten. Mycket folk var samlat. Förliden söndag var en andlig födelsedag för pastor Gunnerfeldt emedan det då var jämt tolv år sedan han blev omvänd till Gud och det skedde uti denna vår svenska baptistkyrka i Winnipeg.

Vi voro mycket glada att vid vårt bönemöte förliden torsdag afton hava bland oss pastor G. S. Fryklind från Kenora, Ont., samt mr. Oscar Sandström från Gowan, Sask., båda dessa bröder deltogo uti mötet med varma uppbyggliga vittnesbörd.

Följande syskon komma att lämna oss för längre eller kortare tid, under den kommande veckan, och vi önska dem mycken lycka och rik välsignelse på deras resor samt på de platser där de komma att vistas: Broder och syster John Peterson med sina båda söner Eric och Jack resa hem till Sverige för att där fira jul hos nära och kära. De resa med Svenska Amerika linjens julexkursion som lämnar Winnipeg onsdag. Syster Höglund med barnen resa till Chicago, Ill., där mr. Höglund har anställning förut. De ämna att bosätta sig i nämnda stad. Syster Nyquist reser till sitt farmhem i Hilltop, Man. Vi komma att sakna eder mycket, dyra syskon. Välkomna hem till Winnipeg igen!

Följande möten komma att hållas: Onsdag kl. 8 e. m. Centralkommitténs konsert; torsdag kl. 8 bönemöte; fredag kl. 8 församlingens månadsmöte; lördag kl. 8 sångövning. Söndag: morgon gudstjänst kl. 10.30 f. m.; söndagsskola kl. 11.45 f. m.; aftonmöte kl. 7 e. m. Varen varmt välkomna!

Predikoturer. Skandinaviska fria församling, 390 Logan ave.: tisdag kl. 8 e. m. bönemöte; fredag kl. 8 e. m. Guds ords predikan; söndag kl. 4 e. m. bibelklass och söndagsskola, kl. 5.30 e. m. Herrens måltid, kl. 7 e. m. evangeliskt väckelsemöte. Skandinaver innerligt välkomna! — Evang. Nils Carlson.

MARKNADSPRISERNA.

30 november.

	Close
Wheat—	
No. 1 Northern	152
No. 2 Northern	148
No. 3 Northern	145
No. 4	140
No. 1 Durum	145
No. 2 Durum	142
No. 3 Durum	141
No. 1 Tough	146
No. 2 Tough	143
No. 3 Tough	140
No. 1 Rejected	142
No. 2 Rejected	138
No. 1 Kota	139
No. 2 Kota	135
Oats—	
No. 2 C. W.	49
No. 3 C. W.	44
No. 1 Feed	42
No. 2 Feed	39
Flax—	
No. 1 N. W. C.	224
No. 2 C. W.	220
No. 3 C. W.	209
Barley—	
No. 3 C. W.	61
No. 4 C. W.	46
Rejected	54
Rye—	
No. 1 C. W.	89
No. 2 C. W.	89
No. 3 C. W.	82
Rej. 2 C. W.	81

Ett svenskt sjukhus i Winnipeg.

I den händelse Ni skulle besöka Thomas Sanatorium på 175 Mayfair Ave. i Winnipeg, så skulle Ni tro att det vore ett svenskt sjukhus på grund av att så många svenskar vistas där. Denna institutions goda rykte har blivit känt för en stor del genom denna tidning, och alla som söka behandling där kunna alltid räkna den allra bästa skötsel.

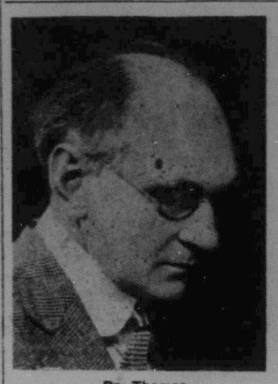

Dr. Thomas.

Institutionen är alltid väl utstyrd för behandling av alla kroniska besvärligheter. Det är en naturens kuranstalt, och resultaten äro i många fall verkligen underbara.

En genomgående undersökning företages alltid med hjälp av Röntgenstrålar, eller med elektriska strömmar för att uppspåra sjuka nerver och utröna sjukdomarnas grundorsaker.

Dr. Thomas är institutionens överläkare och han är alltid villig att undersöka alla komplicerade sjukdomsfall, utan att det kostar den sjuke något.

SCANDINAVIAN-AMERICAN LINIEN

Till SVERIGE via OSLO eller KÖPENHAMN.

FRÅN NEW YORK **JUL-EXKURSION** FREDERIK VIII DEC. 9

Senare Seglingar från New York:
HELLIG OLAV ..... Jan. 7
OSCAR II ..... Mar. 11
HELLIG OLAV ..... Apr. 15

Seglingar från HALIFAX **Direkt till Skandinavien:**
OSCAR II ..... Jan. 30
UNITED STATES ..... Feb. 20
UNITED STATES ..... Apr. 3
OSCAR II ..... Maj 1

Stor besparing genom att köpa tur- och returbiljetter.

RESPASS ICKE LÄNGRE NÖDVÄNDIGT.

BILJETTER från Sverige utfärdas till alla Stationer i Canada. De flesta ångare anlöpa Halifax på västgående.

För biljettpriser till eller från Sverige hänvänd eder till:

Scandinavian-American Line

461 Main St., Winnipeg, Man.
338 St. James St., Montreal, Que.

"FIT-RITE" FÖRFÄRDIGADE

Eleganta Nya

KOSTYMER och ÖVERROCKAR

Till Vårt Speciella Valutagivande Pris

$29.50

Värden sådana som dessa måste ses av er själv, i annat fall skulle Ni tro det vara omöjligt Eleganta importerade Worsteds, Tweeds, Serges och Herringbones, förfärdigade enligt allra senaste mod, och rymliga, varma överrockar att hålla er varm.

Manskläder av Kvalitet.

Vårt urval från världens bästa manufakturfirmor är säkerligen tillfredsställande.

"Våra Värden Äro Oöverträffade."

Stiles & Humphries

261 PORTAGE AVE.

Strax intill Dingwall's. Winnipegs Eleganta Herrars Klädesbutik.

Stadsvalen i Winnipeg.

Webb återvald med stor majoritet.

Borgmästare Col. Ralph H. Webb blev vid stadsvalen förliden fredag återvald med en överväldigande majoritet. Han erhöll nämligen över 10,000 röster mer än motkandidaten Fred. G. Tipping, som var det oberoende arbetarpartiets representant. Denna röstövervikt är den största som någonsin erhållits av någon borgmästarekandidat sedan staden inkorporerades som sådan. Vad åldermännen beträffa så tycks ingen nämnvärd förändring ha ägt rum. I ward 1 har arbetarpartiets kandidat W. A. James blivit besegrad och i hans ställe har invalts J. S. McDiarmid. Slutliga resultatet torde på grund av att det proportionella valsättet begagnats, icke föreligga förrän i slutet av denna vecka.

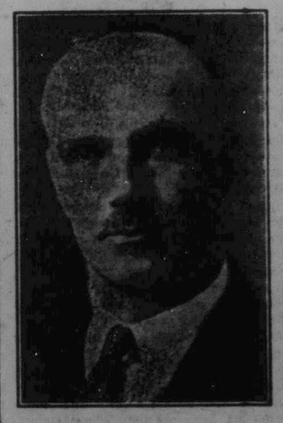

Ralph H. Webb.

— Men hur kunde det falla dig in att fria till henne?

— Jo, vi hade pratat om allt möjligt och mina andra konversationsämnen voro uttömda.

The Viking Hotel

785 MAIN STR. WINNIPEG.

Bästa Skandinaviska Hotell för den resande publiken. 1sta klass rum. Ånguppvärmning. Varmt och kallt vatten. Vänligt bemötande. Pris 75c och en $1.00 per dag.

CHAS. GUSTAFSON, Ägare.

Bestäm Er NU för SVERIGERESAN med

SVENSKA AMERIKA LINIEN

HALIFAX DIREKT SVERIGE PÅ 7—8 DYGN

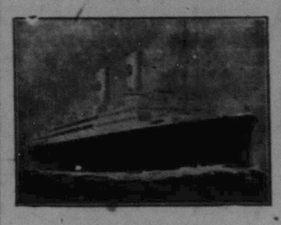

De vänta på Er där hemma!

Glöd Edra kära i Sverige med ett besök och bered Er själv en välgörande semester i gamla landet. Svenska medborgare behöva ej pass om de inneha prästbetyg eller andra papper styrkande svensk medborgarskap.

Canadensiska medborgare, förut svenska, behöva ej pass; de kunna resa på sina medborgarpapper jämte linjens intyg.

Seglingar från New York:
xStockholm Tisdagen 5 Jan.
Gripsholm Onsdagen 20 Jan.
xDrottningholm Lör. 6 Feb.
Gripsholm Lördagen 20 Feb.
xStockholm Tisdagen 2 Mars
xDrottningholm Lör. 13 Mars
Gripsholm Torsdagen 25 Mars
x) Anlöper Halifax östgående.

Speciella gottköpsresor
I Turist Tredje Cabin
Till Sverige och åter till Canada
"Gripsholm" $182
"Drottningholm" "Stockholm" $178
Cabin $147.50, Andra Cabin $152.50; Första Klass $195 min. vardera vägen.
Tredje Cabin, östgående $105.50, västgående $117 min.

Biljetter på Svenska Amerika Linien till salu hos alla stationsagenter för C. P. R. och C. N. R. järnvägar, hos närmaste ångbåtsagenter, eller

SWEDISH AMERICAN LINE

470 Main St., Winnipeg, Man. 518 St. Catherine St. W Montreal, Que.
526 Second Ave., S, Minneapolis, Minn. 73 Monroe St. Detroit, Mich.
115 Cherry St. Seattle, Wash. 71 Upper Water Street Halifax, N. S.

ADOLF BACKMAN.

Norska Amerika-Linjen

erbjuder i år liksom tillförne en

Speciell Julexkursion

denna gång under ledning av den kände skandinaviske redaktören

ADOLF BACKMAN

Vi vilja särskilt påpeka den tur, som skall företagas av den moderna och bekväma ångaren

BERGENSFJORD

som lämnar New York den 8 Dec.

Som sagt—Norska Amerika Linjens speciella jultripp med ångaren Bergensfjord äger rum den 8 December med avgång från New York samt under personlig ledning av Redaktör Adolf Backman.

Bergensfjord är numer endast en så kallad One Cabin Class Steamer, vilket betyder att passagerare å andra klass ha samma rättigheter som första klassens passagerare samt med tillgång till första klassens salonger etc.

Utomordentliga anstalter ha vidtagits för att denna julexkursion skall bliva en verklig lustresa. Ressällskap, musik och mat med särskilda nordiska julrätter äro alla—skandinaviska. En äkta nordisk julstämning kommer att råda hela vägen över.

Över 500 biljetter äro allaredan sålda till denna exkursion.

RESERVERA HYTTPLATS I TID

genom att insända och deponera $20.00 för varje biljett, som krediteras och frånbrages beloppet när biljetten betalas. Pängar för biljett sändas i "Bankdraft" eller "Postmoney Orders" betalbara till oss i Winnipeg. Biljetter utställas till och från alla järnvägsstationer i Canada.

Fri resa med Bergensbanan för dem som så önska.

Priset för en tur och returoceanbiljett från New York till Norge, Sverige och Danmark samt återresa till Halifax tredje kl. är $178

Glöm ej att ni sparar ungefär $44.00 genom att köpa tur- och retur istället för 2 enkla biljetter, om ni tänker att resa fram och tillbaka.

Till Finland är priset $186 plus $5 i krigsskatt tur och retur.

Priset för s. k. cabin class är $152.50 enkel tur. Vare sig det gäller cabix eller tredje klass måste ju priset för järnvägsbiljett plus krigsskatt tilläggas.

BYGDELAGENES NORGESFÄRD
STAVANGERFJORD
5 MAJ 1926.
För närmare upplysningar tillskriv
S. O. OLSTAD eller GUSTAV EIDE, Liniens Kontor, 319 2nd Ave., So., Minneapolis, Minn.

Detaljerade upplysningar av alla slag kunna, som förut påpekats, erhållas av

Dahl Steamship Agency

Generalagent för Norska Amerika Linjen,
325 Logan Ave., Winnipeg, Manitoba.

GALA--ÖPPNING

DANS Å VIKING ANNEX HALL
785 Main Street, Winnipeg.
Endast ett kort stycke norr om Sub-way.
ÖPPNAS LÖRDAGEN DEN 5 December.

Första klassens dansgolv och dito musik.
Inträde: Herre 50 cents Dam 50 cents.
Alla välkomna!
SKANDINAVER BESÖK ER EGEN HALL.

Stirling Hotel Nelson, B. C.

Härligt läge, med en tjusande utsikt över Kootenaysjön. Komfortabelt. En resande svensk skrev i denna tidning: "Jag ger utan vidare Stirling hotell äran av att vara det mest inbjudande skandinaviska hotell jag besökt i Canada". Ett verkligt hem för skandinaver.

P. H. BUSH

TILL SALU

1 Cabinet Grammofon, kostade $147.-50, nästan ny. Säljes för $50.00 En Cabinet symaskin, kostade $65.00, nästan ny. Säljes för $18.00. Hänvänd eder till

Suite 2 Crump Block, Winnipeg.

VÄXELKURSEN.

30 november.

Svenska kronor	26.90
Norska kronor	20.60
Danska kronor	25.12

SCANDIA AND ABINGDON HOTELS

Abingdon Square, 8th Ave., Near 12th Street New York.

Bästa hotell för den resande skandinaviska publiken. Alla modärna anordningar för 2:dra och 3:dje klassens passagerare.

REKOMMENDERAS AV LEDANDE ÅNGBÅTSBOLAG.

Passagerare mötas på järnvägsstationen i New York vid ankomsten.