

**PAGES
MANQUANTES**

LE PRIX COURANT

REVUE HEBDOMADAIRE

Publié par LA COMPAGNIE DE PUBLICATIONS COMMERCIALES (*The Trades Publishing Co.*), au No 25 rue St-Gabriel, Montréal.

Téléphone Bell - Main 2547
Boîte de Poste - - - 917

PRIX DE L'ABONNEMENT :

Montréal et Banlieue - \$2.00
Canada et États-Unis - 1.50
Union Postale - - frs. 15.00

Il n'est pas accepté d'abonnement pour moins qu'une année complète.

L'abonnement est considéré comme renouvelé si le souscripteur ne nous donne pas avis contraire au moins quinze jours avant l'expiration, et cet avis ne peut être donné que par écrit directement à nos bureaux, nos agents n'étant pas autorisés à recevoir tels avis.

Une année commencée est dûe en entier, et il ne sera pas donné suite à un ordre de discontinuer tant que les arrérages ne sont pas payés.

Nous n'acceptons de chèques en paiement d'abonnement, qu'en autant que le montant est fait payable au pair à Montréal.

Tous chèques, mandats, bons de poste, doivent être faits payables à l'ordre de "LE PRIX COURANT."

Nous nous ferons un plaisir de répondre à toutes demandes de renseignements.

Adresser toutes communications simplement comme suit :

Le Prix Courant, Montréal.

LES BIENFAITS DU MONOPOLE

Ca devait arriver.

La Montreal Light, Heat and Power Co. a annoncé à ses clients par circulaire que l'escompte sur le prix fort de l'éclairage électrique serait ramené de 33 1-3 pour cent à 10 pour cent.

On se rappelle que quand la Montreal Light, Heat and Power Co. acheta la dernière compagnie capable de lui faire concurrence, l'un de ses principaux directeurs déclara dans différentes entrevues rapportées par plusieurs journaux, que le public devrait voir d'un bon oeil, l'amalgamation en une seule de toutes les compagnies d'éclairage. Le consommateur était appelé à en profiter et paierait moins cher son éclairage dans un avenir rapproché.

Voilà ce que prétendaient les promoteurs de la combine.

Entre les dires et les faits il y a toute une différence et nous l'avons déclaré dès le début même de l'amalgamation. Les prix ne pouvaient être diminués, et devaient fatalement être augmentés du jour où n'ayant aucune concurrence à redouter la Montreal Light, Heat and Power Co. devenait maîtresse absolue de la place.

Bon gré, mal gré, le public est obligé de passer sous les fourches caudines du monopole.

Or, comme la combine a été formée au moyen de différentes compagnies achetées à des prix exagérés, il a fallu émettre des actions pour un montant disproportionné avec la valeur réelle des établissements acquis; il y a, en un mot, du stock lavé, comme on dit dans le jargon de la bourse.

Les actions de la Montreal Light, Heat and Power Co. sont en baisse depuis assez longtemps, il faut les relever, or pour les relever il est nécessaire de payer des dividendes satisfaisants. Il faut en payer non seulement sur le capital réellement productif, mais aussi sur "l'eau", c'est-à-dire sur le capital qui ne produit rien et qui a servi à faire des générosités aux promoteurs de la combine.

Pour payer des dividendes sur un capital ainsi enflé, il n'y avait pas d'autre ressource que de demander le surplus de recettes nécessaires au public. C'est ce qui

se fait et le consommateur devra, comme nous l'avons prévu dès le premier jour payer son éclairage plus cher qu'il ne le payait quand la Montreal Light, Heat and Power Co. avait des concurrents sur la place.

Voilà pour le présent. Le malheur est que pour l'avenir nous n'avons aucune garantie contre l'éventualité d'une nouvelle augmentation de prix. Tous les pouvoirs d'eau exploitables dans les environs de l'île de Montréal sont en la possession du monopole et il n'est plus de concurrence possible, à moins qu'on ne tire l'énergie électrique du ciel.

L'INSPECTION DU PORT

Samedi dernier, des sénateurs, des députés et des hommes d'affaires au nombre de 250 à 300 étaient conviés à inspecter les travaux du port de Montréal, à bord du "Berthier".

Partis vers midi les visiteurs ont pu examiner tout ce qui s'est fait dans notre port depuis quelques années en partant de la Pointe du Moulin à Vent jusqu'aux quais encore en construction à Maisonneuve. Ils ont pu se rendre compte non seulement de ce qui est fait, mais de ce qui reste encore à exécuter pour faire du port de Montréal, un port vraiment national, digne du Canada et de l'esprit d'entreprise qui anime sa population de l'Est à l'Ouest.

Il était bon qu'on donnât cette leçon de choses aux députés et aux sénateurs, ils comprendront mieux à l'avenir la nécessité de bien doter le port maritime qui s'avance le plus loin dans l'intérieur du pays, des crédits nécessaires à son outillage.

Les commissaires du port ont été très heureusement inspirés en conviant ceux qui font les lois et votent le budget à venir se rendre compte de leurs propres yeux de l'importance toujours croissante qu'a pris le port de Montréal. Nous devons dire que sénateurs, députés et tous ceux qui ont visité le port à bord du "Berthier" ont été grandement intéressés par ce qu'ils ont vu. Nous en avons pour preuve les questions adressées par eux à ceux qui pouvaient le mieux les renseigner sur les travaux faits ou à faire.

Un goûter a été servi à bord aux visiteurs. Il n'y a pas eu de discours. A quatre heures la visite était terminée et chacun pouvait se flatter d'avoir passé une charmante après-midi au milieu d'une société d'élite, par une température splendide et sur un des plus beaux fleuves du monde.

LA COMPTABILITE AU SENAT

Le Sénateur Belque est l'auteur d'un projet de loi réclamé par les Chambres de Commerce. Il s'agit d'obliger les marchands à tenir des écritures de leurs opérations commerciales.

Il y a longtemps que, dans "Le Prix Courant", nous avons indiqué les raisons pour lesquelles tout commerçant doit tenir des écritures régulières, même en dehors de toute loi lui en faisant une obligation.

Le projet de loi de M. Belque oblige seulement les commerçants qui achètent à crédit à tenir des livres. Il est vrai que la presque totalité de ceux qui font du commerce achètent à crédit, mais pourquoi faire une exception en faveur de ceux qui paient leurs marchandises au comptant?

Les uns comme les autres sont sujets à être appelés en justice pour des faits de commerce et les livres bien tenus peuvent, dans ces circonstances, leur servir de preuve et corroborer leurs témoignages.

Puis, en faisant cette exception, la loi ne semblerait-elle pas dire au commerçant qui n'achète pas à crédit qu'il peut se passer de tenir des livres, c'est-à-dire qu'ils ne lui sont pas nécessaires, d'autres diront: pas utiles. Or, la loi en obligeant tous les commerçants indistinctement à tenir registre de leurs opérations aurait une portée beaucoup plus considérable que celle apparente. Elle obligerait les commerçants à avoir de l'ordre, une qualité essentielle chez un bon commerçant, et à voir clair dans leurs propres affaires, ce qui leur éviterait souvent des déboires et des mécomptes.

Le projet de loi de M. Bélique a également le tort, selon nous, de rendre excusable, en certains cas, le marchand de ne pas tenir de livres. Nous ne voyons guère que le commerçant illettré au point de ne pas savoir écrire qui puisse être excusable et encore la loi ne doit au vingtième siècle reconnaître à personne le droit d'être ignorant.

Un marchand doit s'efforcer de plaire à chacun de ses clients de telle façon que celui-ci ne puisse pas s'empêcher de faire remarquer à ses amis et connaissances à quel point il est satisfait de l'amabilité de votre accueil.

ASSOCIATION DES EPICIERS DE MONTREAL

Pique-Nique Annuel

Mercredi dernier a eu lieu à St-Hyacinthe, avec un succès complet, le 23e pique-nique annuel de l'Association des Epiciers de Montréal.

Bien près de mille personnes y ont pris part. Le départ de Montréal s'est fait à 9 h. 30 du matin et à leur arrivée à St-Hyacinthe, les excursionnistes ont été reçus par M. le maire Eugène St-Jacques et une délégation de la Chambre de commerce composée de MM. J. B. St-Pierre, vice-président, Trahan, sec.-trésorier, et J. C. Brodeur, directeur.

L'excellente musique Philharmonique, sous la direction de M. Léon Ringuet, a accompagné les excursionnistes au parc où tout le monde s'est beaucoup amusé pendant la soirée.

A 2 h. a eu lieu le banquet présidé par l'échevin R. Turner, président de l'Association. Avaient pris place à la table d'honneur Mme N. Chartrand, M. le maire St-Jacques, M. J. B. St-Pierre, Trahan, J. C. Brodeur, de St-Hyacinthe, les échevins N. Lapointe, Vallières et Ricard, de Montréal, M. J. P. Dixon, secrétaire de l'Association, M. J. Ethier, de la maison Laporte, Martin et Cie, M. P. O'Brien, M. Robertson, M. N. Chartrand, etc.

Le menu servi sous la direction de M. N. Chartrand, vice-président de l'Association et président du comité du Banquet, mérite à celui-ci les félicitations de tous pour son excellence et la perfection du service lui vaut également des éloges.

Au dessert, avant les toasts, le secrétaire lut des lettres d'excuses de l'hon. M. Préfontaine, de M. le maire Cochrane, de MM. l'échevin Laporte, L. A. Wilson, A. D. Fraser et l'échevin Larivière.

La santé du Roi fut portée par le président, puis M. Robertson proposa la santé de "Nos hôtes", à laquelle répondirent M. le maire St-Jacques, MM. St-Pierre, Trahan et J. C. Brodeur. Les autres toasts ont été portés dans l'ordre suivant: "Les juges", proposée par l'échevin N. Lapointe, réponse par MM. J. Ethier et Trépanier; "Les Epiciers en gros", proposée par M. P. O'Brien, réponse par M. J. O. Lévesque; "Le Président", proposée par M. Ethier, réponse par M. l'échevin Turner; "Le président du Banquet", proposée par M. J. O. Lévesque, réponse par M. N. Chartrand et présentation par l'échevin Vallières d'un bouquet à Mme Chartrand; "La presse", proposée par M. J. A. Beaudry, réponse par MM. Ease, du "Herald", J. Fournier, de "La Presse", A. Martin, de la "Patrie", Fréd. Pelletier, du "Canada" et M. de La Bruère du "Journal".

Les représentants des journaux saisissent cette occasion pour remercier M. J. A. Beaudry, président du comité des im-

pressions, pour les soins qu'il a apportés à leur rendre leur tâche facile et leur journée agréable.

Le reste de la journée a été consacré à un programme de jeux dans le parc qu'avait joliment décoré pour cette occasion M. G. Gervais.

Voici les noms des vainqueurs de ce tournois.

1. Palets, MM. J. A. Rice, W. J. P. Wiley et Hugh McFee.

2. Course de 100 verges, ouverte aux teneurs de livres et aux épiciers seulement, MM. C. L. Harding, A. Gauvreau, H. Allaire.

3. Course de 100 verges, ouverte aux charretiers et hommes d'épicerie de détail seulement, MM. A. O'Brien, J. R. Hutton, G. Neil.

4. Course de 75 verges, ouverte aux fils d'épiciers ou de leurs employés, 10 ans ou au-dessous, MM. A. Daoust, A. Brossard, E. Farrell.

5. Course de 75 verges, ouverte aux filles d'épiciers ou de leurs employés, 12 ans et au-dessous, Mlles N. Manning, A. Parent, E. Lévesque, G. Neil.

6. Course de 100 verges, ouverte aux commis-voyageurs de la ville du commerce d'épicerie en gros seulement, MM. A. E. Landry, C. A. Corrigan, E. W. Sullivan.

7. Course de vieillards, 50 ans et au-dessus, 75 verges, ouverte aux épiciers seulement; MM. P. O'Brien, J. B. Roy, T. R. Collins.

8. Course de 200 verges, ouverte aux conducteurs de bières et Ginger-Ale seulement; MM. M. Jordan, J. P. McEntee, C. Stuart.

9. Course de 100 verges, ouverte à tous les commis-voyageurs en rapport avec l'épicerie, excepté à ceux qui ont pris part à la course No 6: MM. E. P. Lalande, J. McConomy.

10. Course de 75 verges, ouverte aux fils d'épiciers ou de leurs employés, de 15 à 40 ans; Mlles A. Ripley, A. Brodan, D. Neil, L. Brossard.

11. Course spéciale de Chase et Sanborn Coffee Seal Brand, ouverte aux femmes et aux filles d'épiciers seulement; Mlles M. Manning, de Repentigny, A. E. Edwards.

12. Course de 100 verges, ouverte aux présidents des comités seulement; MM. J. A. Ménard, A. Laurendeau, E. A. Farrell, P. O'Brien, T. Bigaouette.

13. Course de 75 verges, ouverte aux fils d'épiciers, membres de l'Association et de leurs employés, 15 ans et au-dessous, MM. R. Walsh, H. Turner, A. Daoust.

14. Course de 100 verges, ouverte aux membres des comités seulement, les présidents exceptés, MM. J. A. Landry, J. E. Hutton, A. P. Lalande.

15. Course de 100 verges, ouverte aux fils d'épiciers ou de leurs employés, 18 ans et au-dessous, MM. A. O'Brien, R. Walsh, W. Neil.

CONDOR
Thé Japonais
et Thé Noir. Poudre
à Pâte, Moutarde, Vinaigre.

OLD CROW
Poudre à Pâte,
Vinaigre, Epices, Cafés

LE CAFÉ

— DE —

MADAME HUOT

Est un véritable café français, **ABSOLUMENT PUR**. Il est préparé d'après une recette obtenue de Madame Huot, à Paris.

Il est remarquable pour son arôme délicieux et sa riche liqueur.

Il est sans Rival. C'est la Perle des Cafés.

On peut le faire de la même manière que tous les Cafés purs.

Se vend en Canistres seulement. { 1 lb. à 31c. la livre.
2 lbs à 30c. la livre.

THÉS

EN ARRIVAGE :

- 54 Chests — **THÉ NOIR** Orange Peckoe **CEYLAN**, de choix.
Marque "Buffalo" @ 22½ cents.
- 25 Chests — **THÉ NOIR** des **MONTAGNES** de **CEYLAN**.
Orange Peckoe choisi, marque "Wells" @ 25 cents.
- 20 H/C (2me lot) — **THÉ JAPONAIS**, récolte de mai, extra choix.
Condor III @ 37½ cents.
- 25 " " — **THÉ JAPONAIS**, récolte de mai, choix.
Condor V @ 30 cents.

En mains un Stock considérable de Thés de toutes sortes à des prix bas.

Spécialité de Marchandises de haut grade en Thés, Cafés, Epices et Vinaigres.

E. D. MARCEAU

281-285 RUE ST-PAUL

MONTREAL.

END
Poudre à Pâte, Vinaigre, Epices, Cafés

NECTAR
The Noir
et en Boîtes de Plomb
en Paquets de Fantaisie

16. Course spéciale de Champagne, Santonin, 100 verges, ouverte seulement aux épiciers de détail, membres de l'Association, MM. J. A. Sigouin, A. Laniel, J. E. Hutton.

17. Course de 200 verges, ouverte aux conducteurs de pains et de biscuits, MM. A. P. Lalande, J. McConomy, R. Flétcher.

18. Course spéciale de la Laing Manufacturing Co., 100 verges, ouverte aux membres de l'Association, MM. J. A. Sigouin, J. E. Hutton, A. Landry.

19. Course de 75 verges pour hommes gras, pesant 200 livres et plus, MM. J. U. Archambault, C. Lévesque, M. Cantin.

20. Course de 100 verges, ouverte à la presse, MM. J. R. Walsh, de la "Gazette", J. Fournier, de "La Presse", M. de la Bruère, du "Journal".

21. Tug of war, n'a pas eu lieu.

22. Course de consolation, 50 verges, pour les dames, Mmes Blackstead, Collins, Mme Lapointe.

23. Course de consolation, pour hommes, MM. M. O'Brien, H. Warren, T. Elliott.

24. Danse, concours de valse, M. W. Caron et Mme O'Brien, M. A. Laurendeau et Mlle E. Gillett, M. M. Martineau et Mlle Rodier, M. Galarneau et Mlle Massé.

Match de base ball, entre les commis épiciers de l'Ouest et ceux de l'Est. Les premiers sont vainqueurs par un score de 8 à 2.

Match de tir à la carabine, MM. A. Laurendeau, J. Ménard, G. Silcock.

A 6 heures, les excursionnistes ont repris le train pour Montréal, enchantés de la journée de congé qu'ils avaient prise.

Pour terminer nous donnons la liste des membres des comités organisateurs de cette fête si bien réussie:

Comité général:— MM. P. O'Brien et A. E. Farrell, présidents conjoints; A. O. Galarneau, O. Champagne, T. Gauthier, P. Daoust, échevin J. O. Ricard, J. O. Lévesque, A. Dionne.

Chemin de fer.— Président, échevin N. Lapointe, F. X. St-Charles, V. Raby, J. E. Manning, U. Archambault, W. Wilson, R. Watkins, A. E. Landry, J. A. Maynard.

Danse.— A. Laurendeau et Geo. Neil, présidents-conjoints, J. A. Dionne, J. O. Lévesque, J. B. Berthiaume, A. Sauvageau, V. Raby, Wm. Dunn, A. E. Cardinal, W. Perras, Fred. Hodge, J. A. Beaudry.

Souscriptions:— Présidents, F. Bigaouette et A. D. Fraser, P. Daoust, N. Chartrand, J. A. Beaudry, A. Laurendeau, Geo. Neil, échevin N. Lapointe, échevin V. Turner, échevin Vallières, F. Connaughton, Thos. Gauthier, P. O'Brien, E. W. Farrell, J. A. Maynard.

Impressions:— Président, J. A. Beaudry, J. A. Maynard, A. E. Landry, J. A. Labonté, O. Champagne, F. Bigaouette, J. A. Dionne, échevin N. Lapointe, échevin R. Turner, P. Daoust, S. A. Wood, J. E. Trépanier, Antoine Charland.

Rafraichissements:— Président, J. A. Maynard, J. A. Beaudry, E. A. Landry, O. Champagne, S. A. Labonté, B. Guénette, échevin N. Lapointe, H. Dupuis.

L'excellent orchestre Blazi a fait la musique au banquet et pour les danses.

Huitième convention annuelle

Il y a sept ans les maîtres-plombiers du Canada se réunirent à Montréal pour se constituer en Association sous le nom de National Association of Master Plumbers and Steam Fitters of the Dominion. Depuis lors cette association a tenu régulièrement tous les ans des conventions dont la huitième a eu lieu à Montréal les 1, 2 et 3 juillet, au Foresters' Hall, 505 rue Craig.

Le comité exécutif se mit au travail dès le premier jour et après deux heures de travail était prêt à faire rapport à la convention.

Les délégués assistèrent l'après-midi à la lutte pour le championnat du lacrosse entre les Shamrocks et les Brantfords et la première séance de la convention qui devait avoir lieu le soir à 8 heures fut reportée à 9 heures p. m.

Sur motion adoptée par la convention, le président Frank Powers nomme les comités spéciaux, savoir:

Comité de Vérification des Pouvoirs.— J. Lamarche, président, Montréal; H. Mahoney, Guelph, et Geo. Kinsman, Halifax.

Comité du Secrétariat Permanent.— W. H. Meredith, président; R. Ross, J. Lamarche, H. Mahoney, P. C. Ogilvie.

Comité des Résolutions d'Halifax.— J. McKinley, président; J. Thibeault, J. D. Chisholm, W. Watson.

Comité des Résolutions Sanitaires.— H. A. Knox, président; Geo. Kinsman, L. LeGrow.

L'Assemblée s'ajourne au lendemain 2 juillet à 9 heures a. m.

A cette réunion le président F. Powers occupe le fauteuil et demande à M. J. Gordon de remplir les fonctions de sergent d'armes et prie M. John Date, un des membres les plus anciens et les plus respectés de l'Association de Montréal de prendre un siège à son côté.

L'ordre du jour appelle le rapport du comité de Vérification des Pouvoirs. M. Maloney au nom du comité dit qu'après examen, les membres suivants sont attirés pour siéger comme délégués à la présente convention:

Officiers de l'Association:

Ancien Président, John McKinley, Ottawa.

Président, Frank Powers, Lunenburg, N. E.

Vice-Président, P. C. Ogilvie, Montréal.

Trésorier, Joseph Lamarche, Montréal.

Secrétaire, J. Pascoe-Beel, pro tem, Toronto.

Vice-Présidents provinciaux:

Ontario: W. H. Meredith, Toronto.

Québec: J. Thibeault, pro tem, Montréal.

Nouvelle-Ecosse: Geo. Kinsman, pro tem, Halifax.

Nouveau Brunswick: W. Watson, Moncton.

Cap Breton: J. D. Chisholm, New Glasgow.

Colombie Anglaise: H. Mahoney, Guelph, Ont.

Manitoba: R. Ross, pro tem, Toronto.

Association provinciale d'Ontario:

L. LeGrow, Toronto; George Cooper, Toronto; Frank Maxwell, Toronto; Fred Armstrong, Toronto; C. E. Pickard, Toronto; H. A. Knox, Ottawa; J. G. Johnson, Ottawa.

Associations locales:

Brockville, George Ross; Montréal, T. O'Connell, J. Gordon, Thos. Moll, J. Watson; Halifax, J. A. Wooten; Fredericton, D. Shea; Perth, Ont., W. G. Butler.

Le rapport est adopté.

Après lecture du procès-verbal de la septième convention, le Président déclare que le Secrétaire, M. G. A. Perrier, par suite d'un deuil récent et de la maladie de sa femme, il ne pourra assister à la convention et prie M. J. Pascoe-Beel de remplir les fonctions de secrétaire.

Les comités suivants sont nommés:

Comité des Résolutions: George A. Wooten, R. Ross, J. D. Chisholm, H. Mahoney et F. Maxwell.

Comité des Grieffs: H. A. Knox, F. G. Johnson, W. Watson, J. Gordon et Geo. Ross.

Comité d'Audition: C. E. Pickard, Toronto; J. McKinley et J. D. Chisholm.

Comité de la Presse: J. Thibeault, J. Gordon et P. C. Ogilvie.

Comité des Tarifs de Chemins de fer: J. Thibeault, P. C. Ogilvie.

Le Président donne lecture de son rapport dont voici un résumé:

Les diverses associations locales fonctionnent bien. Il y a peu ou pas de difficultés contre les fournisseurs, les manufacturiers et les maîtres plombiers, la plus grande cordialité règne entre eux.

La convention de 1902 à Halifax a été très heureuse pour l'Association dans la Nouvelle-Ecosse. Il y a un grand nombre de demandes d'entrées, la question n'est pas de savoir "qui viendra" mais "qui nous accepterons" et il est souvent difficile de faire la distinction. L'Association fait des progrès non seulement dans la Nouvelle-Ecosse mais dans toute la Puissance.

Les maîtres-plombiers n'ont jamais joui d'une prospérité égale à celle des temps actuels. A Sydney ils sont très affairés, ils ont plus de travail qu'ils n'en peuvent faire; mais ils se plaignent des temps durs, des bas prix, etc., et voudraient améliorer leur situation. Aussi, je les ai réunis et ai eu l'honneur de former la

Au commerce d'Épiceries du Canada.

MESSIEURS,

Peut-être êtes-vous fatigué de la controverse au sujet du mot "Cream" entre la compagnie Gillett et nous-mêmes. Nous demandons une fois de plus votre bonne indulgence et promettons, en autant qu'il en dépend de nous, que nous n'avons pas l'intention de reparler de cette cause avant la décision finale des tribunaux. En 1901, nous résolûmes de commencer la fabrication de levure, n'estimant pas que les demandeurs possédassent un droit divin en faveur de ce commerce au Canada: Nous annonçâmes pour demander un fabricant de levure. The Hamilton Yeast Co. nous offrit son établissement que nous acquîmes: Sa marque était: "Victoria Yeast", mais nous avions décidé de lancer une marque à nous—de sorte que nous adoptâmes notre marque de commerce employée dans d'autres lignes "Jersey Cream". Après que nous eûmes placé sur le marché des palettes de levures "Jersey Cream," nous fûmes avisés que les plaignants avaient une marque de commerce pour "Gillett's Cream Yeast," un fait que nous ignorions, et l'eussions-nous su, nous n'en aurions pas moins employé notre propre marque de commerce "Jersey Cream," attendu que jusqu'à ce jour nous n'avons jamais eu une commande pour notre poudre à pâte comme "Cream Baking Powder," mais toujours comme "Jersey Cream Baking Powder."

Nous n'avons jamais reçu une commande de palettes de levure qui ne fut pas ordonnée comme "Jersey Cream" Yeast Cakes ou "Jersey" Yeast Cakes. Lorsque nous fûmes avisés qu'ils avaient une levure avec le mot "cream" accolé. Nous demandâmes aux plus vieux épiciers, tant du gros et du détail, s'ils en avaient, et, dans chaque cas, ils répondirent qu'il n'y avait pas tel article sur le marché; et, jusqu'à ce jour, bien que nous ayons demandé cette marque de Vancouver à l'Île du Prince Édouard, nous n'avons pas jusqu'à ce jour trouvé un homme qui ait vu, encore moins vendu, de la levure "Cream" en paquet rond. Quelques-uns des vieux marchands se rappellent d'une levure "Cream" de Gillett fabriquée par Gillett, McCullough & Co., de Chicago, Illinois, E. U., il y a 25 ans; mais elle était en miettes et eut une très courte carrière. A l'époque où nous reçûmes avis, nous avions chez nous un M. Jones qui avait été à l'emploi de Gillett pour au-delà de huit ans, vendant et annonçant leurs produits dans Ontario, Québec, la Nouvelle-Ecosse, le Nouveau-Brunswick, et l'Île du Prince Édouard, et qui, lorsqu'on lui parla de levure "Cream," dit: c'est un mensonge, ils n'ont pas tels produits. Je devrais le savoir.

Le lendemain matin, M. Jones vint à notre bureau et dit qu'il pourrait se tromper, qu'il se rappelait avoir vu la levure "Cream" sur les tablettes d'un marchand à la campagne. Nous lui donnâmes l'ordre de prendre le train et d'en acheter deux paquets, ce qu'il fit, le marchand dit qu'il était dans les affaires depuis seize ans. La levure "Cream" de Gillett était sur ses tablettes lorsqu'il acheta l'établissement et les deux paquets

vendus à M. Jones étaient les premiers qu'il eut jamais vendus. Si nous l'avions appelée "Lumsden's Cream Yeast." Nous eussions hésité à contester une action. Vous remarquerez la déloyauté des cartes et de la publicité des demandeurs: ils devraient en avoir honte. Ils parlent toujours de notre levure sous le nom de "Lumsden's Cream Yeast" alors que personne ne sait mieux qu'eux autres que notre levure est connue sous le nom de "Jersey Cream Yeast Cakes." Même s'ils avaient eu sur le marché le "Gillett's Cream Yeast," nous n'eussions pas considéré comme une contrefaçon le placement des palettes de levure "Jersey Cream" sur le marché. Dans leur annonce du 19 juin, ils disent: comparez les directions. Eh bien, faites-le, si vous êtes capable de trouver un paquet de leur produit pour faire la comparaison. Messieurs, s'il y a eu copie, ce sont nos directions qui ont été copiées. M. Bucklee qui a écrit les directions pour M. W. G. Lumsden, qui lui donna instruction de le faire, n'avait jamais vu ni entendu parler du "Gillett's Cream Yeast" sous forme d'une palette ronde, avant d'avoir reçu leur avis qu'ils avaient une telle marque.

D'ailleurs, les directions, si elles sont correctes, doivent toujours se ressembler quelque peu. Prenez un paquet de "Royal Yeast," il dit "Peut-s'employer de la même manière que toutes les autres levures en palettes. Comparez les directions des Poudres à Pâte, les différents paquets de Thé: pour être correctes, les directions doivent se ressembler à peu près. Dans leur commande du 26 juin, ils disent: "Nous n'avons pas d'objection à une concurrence loyale, mais ne voulons pas céder devant l'imitation." Considérant les jugements rendus en notre faveur, nous considérons cela comme un mépris de Cour direct. Le Chancelier Boyd dit: "Il n'y a pas imitation d'aucune partie des étiquettes du demandeur en ce qui concerne les directions, par les défendeurs," comme le Juge Street paraît l'avoir cru erronément. Admettez que le demandeur a une marque de commerce ou étiquette sur laquelle figurent les mots "Cream Yeast," cependant il n'y a pas attentat contre eux de la part des défendeurs—il n'y a pas d'imitation en couleur de la partie formant la marque de commerce. "Cream" est employé par le demandeur simplement comme un mot descriptif suggérant l'apparence de crème de la levure employée (la levure mousse comme la crème; et, comme expression d'usage courant pour indiquer l'apparence mousseuse de la crème), elle ne peut pas être monopolisée par le demandeur.

Le mot "Jersey" la distingue complètement de celle du demandeur, de même que la forme et le caractère de l'étiquette. Il n'y a pas de preuve à l'effet que l'emploi de ces expressions par le demandeur a été assez long et assez étendu pour faire de ce terme descriptif une expression distinctive. De plus, "Jersey Cream" est effectivement employé pour la préparation des défendeurs et on peut attester ce fait sur cette étiquette sans s'exposer à une injonction. Ensuite il n'y a pas d'imitation manifeste par le défendeur de l'étiquette du demandeur ou du mot

employé sur icelle." A en juger par l'examen oculaire et d'après la dernière décision "l'examen oculaire par le juge est l'épreuve suprême." Le juge Ferguson dit: "Le demandeur ne prétend pas qu'il y ait aucune similitude dans les emballages et les paquets respectivement par lui et par le défendeur, et je ne puis pas voir en quoi l'emploi des termes employés par le défendeur tels qu'ils sont usés peuvent avoir l'effet invoqué par le demandeur. Pour ces raisons, je suis d'opinion, même en concédant que l'enregistrement de la marque du demandeur est correcte sous tous rapports, qu'il n'a pas été démontré qu'il y ait aucune contrefaçon d'icelle par le défendeur, et je pense qu'il appert évidemment que le défendeur ne l'a pas contrefaite." Andrew Craig, contremaître chez Gillett & Co., dans son témoignage en contre-interrogatoire, déclare comme suit:

Question: Entre 1894 et 1901 pouvez-vous vous rappeler de commandes pour "Cream Yeast"?

Réponse: Non.

Sa Seigneurie.—Avez-vous expédié une quantité quelconque de "Cream Yeast" de 1894 à 1901?

Réponse: Je ne m'en souviens pas.

M. W. G. Lumsden eut une entrevue avec M. John Sloan, épicier en gros, qui déclara qu'il n'avait par référence, dans son témoignage, d'avoir vendu du "Cream Yeast" en forme de palette avant 1901. C'était l'ancienne forme de miettes de "Cream Yeast" expédiée de Chicago et que notre avocat aurait pu faire ressortir ce fait. Il ne pensait pas avoir jamais vu ou vendu de "Cream Yeast" en forme de palettes rondes avant l'apparition du "Jersey Cream Yeast".

Vous avez été menacés de procédures légales par carte-postale, etc.?

Domages—pour les collecter, il faut prouver la contrefaçon. Si vous n'avez jamais vu, entendu parler de ou vendu le "Gillett's Cream Yeast," ne serait-il pas très difficile d'établir des dommages, attendu que le seul moyen de les collecter consisterait à prouver que les "Jersey Cream Yeast Cakes" ont été vendus à la place des "Cream Yeast"? L'avocat du demandeur déclara à M. Lumsden, lorsqu'il était en expédition à la pêche de preuve à Hamilton, qu'on ne pourrait pas collecter de dommages, et qu'il avait avisé ses clients à cet effet.

M. le Juge Street qui a rendu jugement en faveur du demandeur en première instance, déclare distinctement: je suis d'opinion que les mots "Cream Yeast" ne sont pas la propre caractéristique d'une marque de commerce, étant des expressions descriptives d'usage commun."

La loi dit clairement: qu'il faut que les marchandises soient présentées en vue de tromper, de faire croire à l'acheteur qu'il achète les marchandises du propriétaire de la marque de commerce pour qu'il y ait contrefaçon. Messieurs, nous nous en rapportons à vous pour juger entre nous et E. W. Gillett & Co, qui des deux a le bon droit de son côté.

Nous avons l'honneur d'être,

Vos tout dévoués,

LUMSDEN BROS.

"Sydney Association of Master Plumbers, Steam, Gas and Hot Water Fitters".

A ce propos, il nous faudrait un secrétaire permanent, organisateur qui recevrait une rémunération suffisante pour consacrer tout son temps à l'organisation et aux affaires de l'Association. Vous devriez pourvoir aux fonds nécessaires.

Les résolutions d'Halifax ont été d'un grand bienfait pour les membres, mais on peut les amender pour les mieux adapter aux besoins, vous y verrez sérieusement.

Des mesures vous seront également soumises pour l'adoption de meilleures lois sanitaires dans le Dominion entier, le besoin s'en fait sentir.

Les manufacturiers raccourcissent les délais de crédit à trente jours généralement et vos clients vous paient à trois, six, neuf, douze mois et davantage. Il en résulte parfois de sérieux embarras, auxquels il nous faut remédier en nous entendant pour réduire à trente jours les crédits.

Dans son rapport, le Vice-Président P. C. O'gilvie dit entr'autre: "Je crois qu'il est dans l'intérêt de tous qu'aucun contracteur ne passe de contrat avec quelque Union d'ouvriers que ce soit, tant que telle union n'est pas un corps incorporé. Car dans les conditions actuelles un contrat n'est observé par ces unions que jusqu'au jour où il leur convient de le rompre."

M. W. H. Meredith, Vice-Président pour Ontario se fait l'avocat des Associations provinciales; le Canada est trop vaste, dit-il, pour que l'Association Nationale puisse l'embrasser tout entier. Chaque province devrait avoir son Association provinciale.

Puis, viennent les rapports des vice-présidents de la Nouvelle-Ecosse, de la Colombie-Anglaise, du Nouveau-Brunswick, de Québec et du Président de l'Association de Montréal.

Le rapport du Secrétaire Geo. A. Perrier indique qu'il a été répondu à 123 lettres durant l'année. Le Secrétaire demande la nomination d'un secrétaire salarié, résidant dans une localité plus centrale

d'où il pourrait mieux s'occuper des affaires de l'Association.

Le Comité de l'Apprentissage présente son rapport dans lequel, il est dit: "Le caractère de notre Association dans l'avenir dépend du caractère de l'apprenti d'aujourd'hui. Dans plusieurs localités la question est à l'état presque aigu, car les unions d'ouvriers témoignent du désir d'en réduire le nombre et de contrôler ainsi la source de nos aides. Ce n'est dans l'intérêt de personne. Il s'ensuit que là où le maître plombier cherche de l'aide il lui faut aussi faire preuve d'autorité et obtenir le nombre d'apprentis qu'il est en mesure d'employer."

Le rapport du comité Sanitaire reconnaît qu'on s'occupe plus aujourd'hui des questions d'hygiène qu'autrefois. La question de la prévention contre la tuberculose est à l'ordre du jour. A Montréal les règlements d'hygiène ont été révisés et amendés, le fait capital nouveau est que les ouvriers plombiers subissent un examen théorique et pratique. Ils se présentent en grand nombre et prouvent leur compétence.

Le Président a demandé qu'un comité soit nommé pour se rendre immédiatement à Ottawa pour obtenir du Gouvernement fédéral une loi semblable à celle existant dans l'Etat de New-York relativement aux contrats d'entreprise accordés par le Gouvernement. Une discussion s'en suivit et finalement il fut résolu qu'un comité composé du Président et du Trésorier Lamarche chercherait à et du Trésorier Lamarche pour obtenir le vote d'une loi à cette session, si possible.

L'après-midi reprise des travaux à 2 heures. Le procès-verbal de la séance du matin est lu et adopté; le Président donne lecture d'un télégramme de félicitations et de bons souhaits de l'Association des Maîtres-Plombiers des Etats-Unis.

Le comité des Résolutions d'Halifax, ne recommande aucun amendement aux résolutions et déclare qu'il est préférable d'attendre à la prochaine convention. — Rapport adopté.

Le rapport du Président et des Vice-Présidents sont adoptés.

La clause I est amendée comme suit: "Qu'il est recommandé par l'Association Nationale que tout agrément que les associations locales pourraient faire avec les ouvriers devraient être ratifiés par l'International Association of Journeymen Plumbers.

Le Comité nommé pour examiner la question d'un secrétaire-organisateur permanent déclare que l'état de la caisse ne permet pas actuellement cette nomination mais recommande d'accorder \$150 à la personne qui remplirait les fonctions de secrétaire et d'organisateur correspondant.

Il est également adopté une résolution d'augmenter la cotisation des membres de l'Association Nationale.

Le comité Exécutif se mettra en relation avec la National Association des

CAFÉS

UN LOT de

MOCHA AUTHENTIQUE

de la meilleure qualité

Chaque grain garanti tel que représenté, à 14c Vert ou 18c Roti, Frêt payé à votre station.

UN LOT de

JAVA, Plantation Privée

A 19c vert, 23c Roti, livré.

UN LOT de

MARACAIBO

A 10c Vert, 13c Roti. Sommes prêts à livrer n'importe quelle quantité, frêt payé.

Pas de fausses représentations chez nous. Si vous commandez du Mocha du Java ou du Maracaibo, vous obtenez exactement ce que vous commandez.

Envoyez-nous une commande d'essai, et nous sommes convaincus que vous deviendrez un de nos nombreux clients.

The New York Coffee Co.,
LIMITED.
LONDON, ONT.



Saumon "Clover Leaf"

QUALITE STRICTEMENT CHOISIE DE SOCKEYE
ROUGE DE LA RIVIERE FRASER

La plus haute qualité et le plus bel emballage sur la marché.

THE PACIFIC SELLING CO., 95 HUDSON ST.,
NEW YORK, N. Y.



Cognac Lucien Foucauld

1847

Le grand favori des amateurs d'un bon Brandy — chaud et savoureux. Une boisson éminemment recommandable, dont la renommée est faite au Canada de longue date et qui a su, en dépit d'une concurrence active, maintenir sa belle réputation.



Nous en avons la représentation pour tout le Canada.

D. Masson & Cie, Montreal.

Conserves Alimentaires,

Porc en Barils,
Bœuf en Barils,
Viandes Fumées,
Jambons, Bacon, Saindoux,
Etc.

Nous sommes prêts à fournir au commerce, les produits manufacturés du **Bœuf** et du **Porc**.

Emballage très soigné.

Nous faisons également le commerce de **beurre, œufs, fromage** et de tous les **produits** de la **ferme**.

Nos Jambons et Bacon "Beech Nut" sont délicieux.

DEMANDEZ NOS LISTES DE PRIX

Adresse Télégraphique:
"Domino"
Charlottetown.

Codes employés:
A. B. C.
Lieber's Private

THE DOMINION PACKING CO'Y, LTD.
CHARLOTTETOWN, I. P. E. CANADA.

Succursales: Halifax, Sydney et St. John, Terre-neuve.

Etats-Unis pour que les deux organisations se fassent représenter par un délégué aux conventions de chacune des deux organisations.

Après ample discussion, il est décidé que la prochaine convention aura lieu à Toronto le 20 juillet 1904.

Le soir un banquet au Windsor réunissait les délégués. Inutile de dire que tous ont été enchantés de la façon dont les organisateurs avaient fait les choses.

Le vendredi 3 juillet à 10 h. 30 a. m. les représentants des manufacturiers et fournisseurs sont admis pour discuter des questions d'intérêt pour eux et les membres de l'Association. Parmi ceux présents nous citerons:

Alex Brenner, The Fairbanks Co., Montréal.

H. McLaren, P. J. Lockhart et J. F. L. Carson, The Gurney-Massey Co., Ltd., Montréal.

Peter McMichael, The Dominion Radiator Co., Ltd., Toronto.

P. E. Rouillier et John Carlind, The Star Iron Co., Limited, Montréal.

F. J. Travers, The Canada Radiator Co., Ltd., Port Hope, Ont.

James Robertson et M. Mackenzie, The Thos. Robertson Co. Limited, Montréal.

W. P. Baxter, The F. W. Webb Co., Montréal.

W. N. Forbes, Wm. Stair, Son & Morrow Ltd, Halifax, N. S.

Il est décidé qu'un comité composé de MM. F. Powers, J. Lamarche et P. C. O'gilvie rencontrera le lendemain les manufacturiers et fournisseurs dans le but de former une Association de manufacturiers et fournisseurs et de s'entretenir des résolutions d'Halifax.

Avant la session de l'après-midi, les délégués furent reçus par le maire Cochran qui leur souhaita la bienvenue et leur fit visiter l'Hôtel-de-Ville où les délégués furent photographiés en groupe.

A 2 heures, nouvelle séance pour l'élection des officiers; M. Frank Powers refuse d'accepter de nouveau la Présidence.

Les résultats des élections sont les suivants:

Président: Joseph Thibeault, Montréal.

Vice-Président: Robert Ross, Toronto.

Secrétaire: H. A. Knox, Ottawa.

Trésorier: F. G. Johnson, Ottawa.

Vice-Présidents des Provinces:

Colombie-Anglaise: John McKinley, Ottawa.

Manitoba: A. J. Hammond, Winnipeg.

Ontario: H. Mahoney, Guelph.

Québec: Joseph Lamarche, Montréal.

Nouveau-Brunswick: W. Watson, Moncton.

Nouvelle-Ecosse: Geo. Kinsman, Halifax.

Présidents des Comités Permanents:

Législation: E. B. Butterworth, Ottawa.

Apprentissage: G. A. Perrier, Halifax.

Hygiène: James Hughes, Montréal.

Epreuves: John Watson, Montréal.

Après l'installation des nouveaux officiers et les remerciements aux officiers sortant de charge, le Comité d'Audition présente son rapport duquel il résulte que la balance entre les recettes et les dépenses laisse une somme de \$148.28 en caisse.

LA PECHE DE LA MORUE

La pêche de la morue sur les bancs de Terre-Neuve est très mauvaise cette année. On redoute la plus grande misère pour la population terreneuviennne et une saison très mauvaise à Saint-Pierre et Miquelon.

Il paraît que la pêche sur les côtes de Norwège aurait, elle aussi, totalement manqué.

LES PRUNEAUX

Récolte des Prunes

Il y a eu successivement ces derniers temps, tant en Bosnie qu'en Serbie, d'assez fortes gelées, qui ont occasionné des dégâts très importants à la récolte; en outre il y a eu au commencement de mai des dommages assez sensibles par suite de chute de feuilles et de l'apparition des vers. Dans quelques contrées, la floraison a presque complètement été anéantie; sont restés épargnés, toutefois, les districts situés sur les montagnes, d'où on attend le gros de la récolte et où les pruniers mûrissent plus tard. La production en Bosnie est estimée à environ 1,200 à 1,500 et en Serbie à environ 1,500 à 2,000 wagons.

Pour ce qui regarde la Bohême, la Moravie et la Haute-Autriche, on se plaint beaucoup depuis quelque temps de la chu-

te des feuilles et à en juger d'après l'état actuel des pruniers on ne compte dans la plupart des contrées de ces pays que sur une faible récolte moyenne.

En France, les cultures de prunes ont été attaquées encore plus tôt par de fortes gelées qu'en Bosnie et Serbie. Ce sont surtout les pruniers situés dans les bas terrains, qui ont été les plus éprouvés. Le rendement de la récolte de cette année ne dépassera pas, paraît-il, le chiffre de la précédente campagne.

Les avis de Californie sont très divergents au sujet de l'état réel des apparences de la récolte. D'aucuns taxent la production à la moitié, d'autres aux trois quarts de la campagne précédente, mais tandis que l'année dernière on a récolté beaucoup de petits fruits, on compte cette année surtout sur de gros fruits, ce qui compensera quelque peu le déficit sous le rapport de la quantité.

NOUVEAUX PAQUEBOTS ANGLAIS

La Compagnie anglaise Cunard vient de passer les contrats pour la construction de deux paquebots d'une vitesse supérieure à celle des paquebots allemands qui traversent l'Atlantique à une allure de 23 noeuds.

Les nouveaux paquebots doivent avoir une vitesse minima de 25 noeuds entre le port de départ et le port d'arrivée et coûteront 37 millions et demi de francs. La puissance de leurs machines atteindra 65,000 chevaux et leur déplacement sera de 32,000 tonnes, soit le double de celui des plus grands cuirassés actuellement en construction, et 5,000 tonnes de plus que celui du Great Eastern, de fantastique mémoire.

A cause de leur mérite.

Le Ginger Ale, le Soda, le Ginger Beer, la Limonade, la Ciderine, etc., de **TIMMONS**, ont reçu leur légitime récompense—l'approbation des gens les plus difficiles du Canada.

La preuve de leur qualité supérieure a été fréquemment mise en évidence par l'octroi de Médailles, Premier Prix et Diplomes. Nous sommes convaincus que les marchands ne pourraient pas se procurer une ligne de vente plus facile et plus profitable que celle-ci. Nous sollicitons une part de vos commandes. Nous garantissons que nos produits sont

ABSOLUMENT LES MEILLEURS.

M. TIMMONS & SON
QUEBEC, P. Q.

NOUS OFFRONS

Saumon Rouge,
très bonne qualité en
boîtes plates à..... **\$1.00**

Pruneaux 90/100 Première
qualité à..... **4½c**
Quelques boîtes de 50 lbs. chacune

Melasse "Muscavado"
Belle et bonne qualité
à..... **33c**

THÉS un grand assortiment de
toutes sortes et de tous prix.

Brandy Sorin : notre approvision-
nement est complet

Pour Prix et Echantillons : Ecrivez, Téléphonnez ou
Télégraphiez à

A. ROBITAILLE & CIE,
ÉPICIER EN GROS 354 ET 356 RUE ST-PAUL,
ET 197 RUE DES COMMISSAIRES,
MONTREAL.

LARUE & FRERES

MARCHANDS-TAILLEURS

Autrefois J. B. LARUE & FILS.

sont installés depuis le 1er mai
dernier dans leur nouvel établisse-
ment au

No 260 rue St-Laurent,

où ils ont un assortiment complet
de marchandises les plus nouvelles
pour habillements de messieurs.

Coupe parfaite.

Satisfaction garantie.

LE PREMIER

SIROP DE TABLE

EN CANISTRES.

MARQUE "CROWN" D'EDWARDSBURG.

CANISTRES de **2-lbs,** 24 à la caisse, **\$1.90,** à détailler à **10c** chacune.

CANISTRES de **5-lbs,** 12 à la caisse, **2.35,** " **25c** "

CANISTRES de **10-lbs,** 6 à la caisse, **2.25,** " **45c** "

CANISTRES de **20-lbs,** 3 à la caisse, **2.10,** " **85c** "

FRET PAYE SUR LOTS DE 5 CAISSES

à toute station à l'est de North Bay. Aussi en barils, demi-barils, kegs et chaudières.

Manufacturé et absolument garanti par

THE EDWARDSBURG STARCH CO'Y, Limited,

Etablie en 1858

53 Front St. East,

TORONTO, Ont.

Manufacture

CARDINAL, Ont.

164 Rue St-Jacques,

MONTREAL.



Épiceries, Provisions, Vins et Liqueurs



REVUE GÉNÉRALE

COMMERCE

La semaine qui finit a été favorisée sous le rapport de la température, avec de la chaleur et quelques ondées qui ont grandement amélioré l'état des récoltes en terre.

Le commerce assuré, autant qu'on peut l'être au début de la deuxième quinzaine de juillet, que les récoltes seront pour le moins satisfaisantes a aujourd'hui entièrement confiance, dans la continuation des temps prospères.

Le travail est partout abondant et bien rétribué; à eux seuls les travaux du port emploient environ 3000 ouvriers, les travaux de réfection de nos rues en emploient un bon nombre également; le mouvement des navires dans notre port est plus accentué que jamais et occupe un grand nombre de bras; il n'y a aucune difficulté pour l'ouvrier à trouver à s'employer et à gagner son existence. Il n'y aura donc pas de misère l'hiver prochain pour ceux qui le voudront bien.

Pour le moment, les ventes du gros au détail sont aussi bonnes qu'elles peuvent l'être pendant la morte-saison.

Le commerce de détail est satisfait des affaires et, à en juger d'après la facilité avec laquelle il paie ses fournisseurs, ses recettes sont excellentes.

FINANCES

La Banque Union of Canada demande au Conseil du Trésor un certificat approuvant un règlement passé à l'assemblée générale des actionnaires de la dite banque pour porter de trois à quatre millions le capital-actions.

La Royal Bank of Canada donne avis dans la Gazette du Canada qu'elle paiera le 1er août un dividende de 4 pour cent pour le semestre courant sur le montant de son capital-actions.

La Banque de Montréal et l'Exchange Bank de Yarmouth demandent l'approbation d'un arrangement conclu entre elles et en vertu duquel la Banque de Montréal achèterait tout l'actif de l'Exchange Bank.

La liquidation est passée à l'état chronique à New-York; on ne découvre toujours pas les causes réelles de la baisse

aussi prolongée qu'accentuée des cours des meilleures valeurs sur cette place. Aux Etats-Unis la prospérité commerciale et industrielle existe toujours, les récoltes en perspective ont bonne apparence, les rapports des banques dénotent une situation financière satisfaisante, les recettes des chemins de fer sont en augmentation, tout en un mot devrait stimuler les achats aux bas cours actuels. Cependant les acheteurs sont rares et les vendeurs ne manquent pas.

Cette situation du marché de New-York déteint sur notre place où les mêmes conditions favorables à une reprise existent à un même degré, sinon à un plus haut degré encore. C'est donc la baisse qui est revenue à nouveau sur notre marché et qui atteint toutes les valeurs actives de la liste; ainsi dans la huitaine, elle a été: C. P. R. 5 1-8 points; Twin City, 4 3-4; Toronto Street, 5; Detroit 6 3-8; Richelieu et Ontario, 5 3-8; Dominion Coal, 9 1-2; Dom. Steel ord. 6 1-4, préf. 13 1-4; Nova Scotia Steel 8 1-2, et Montréal Power 5 1-4.

Les cotes ci-dessous sont celles de la dernière vente:

C. P. R.	119½
Twin City	95½
Twin City (pref.)	105½
Duluth (comm.)	17
“ (pref.)	35½
Montréal Str.	243
“ (bons)	103
Toronto “	98½
St John “	113
Toledo Ry	23
Detroit United Ry	68½
Halifax Tr. (actions)	95
“ (bons)	108
Hamilton Elect. Ry (pref.)	89½
London Ry	110
Winnipeg St.	140½
Rich. & Ontario	89½
Dominion Coal	97
“ (pref.)	115
“ (bons)	110
Interc. Coal	75
“ (pref.)	90
“ (bons)	94
Merchants Cotton	70
Montmorcency Cotton	100
“ (bons)	100
Dom. Cotton	42
Montréal Cotton	120
Col. Cotton (actions)	50
“ (bons)	98
Dom. Steel (pref.)	45
“ (ord.)	144
“ (bons)	72½
Montréal Steel Works	65
“ (pref.)	96

Nova Scotia Steel	90
“ (pref.)	133½
“ (bons)	108
Montréal Power	78
“ (bons)	99½
Can. Gen. Electric	220½
Commercial Cable	157½
“ (bons rég.)	100
Montréal Telegraph	158
Bell Telephone	158½
“ (nou.)	156
Canadian Rubber	80
Laurentide Pulp	85
“ (bons)	100
Lake Superior	5½
B. C. Packers' Assn.	94½
Ogilvie F. M. Co (pref.)	125
“ (bons)	115
Loan & Mortgage	135
Diamond Glass	140
N. W. Land	260
“ (pref.)	99
Lake of the Woods	185
West India Electric	55
Windsor Hotel	80
Marconi	155
Champlain (bons)	90
City 4 p. c. (bons)	105
Havana Electric	12
“ (pref.)	25
L. C. & St. Law. (bons)	90

REVUE DES MARCHÉS

ÉPICERIES

Le marché de gros de l'épicerie continue à être actif. Il ne s'est passé aucun fait remarquable cette semaine. La demande porte comme toujours sur l'assortiment général mais il y a de plus une quantité tout à fait inusitée de commandes pour les sucres. Les paiements sont bons.

Sucres

Vendredi le 10 courant il y a eu une hausse de 10c dans le prix du sucre, ce qui met le granulé aux prix de \$4.10 à \$4.15.

La hausse a quelque peu surpris le commerce car une baisse de 10c ayant eu lieu dans les Provinces Maritimes on croyait qu'un mouvement analogue se produirait peut-être à Montréal. Mais comme le fait s'est déjà souvent produit le sucre a déjoué toutes ses prévisions et c'est une avance qui est survenue.

Mélasses

La demande pour les mélasses n'est pas très forte; les prix élevés semblent éloigner les acheteurs.

Thés

La demande pour les thés est active,

DANS UNE INFUSION DE

Thé vert naturel de Ceylan "SALADA", vous constaterez l'absence complète de peinture et de dépôt, et la présence unique de feuilles naturelles, donnant une liqueur délicieuse, brillante et claire comme du champagne.

Ça, c'est du thé véritable et non pas une contrefaçon sophistiquée.

Une commande d'essai favoriserait beaucoup vos affaires.

Voulez-vous nous permettre de vous en envoyer une caisse à l'essai?

Paquets de plomb scellés seulement.
Se détaillent 25c, 30c, 40c, 50c et 60c la lb.

Adressez: "SALADA" Tea Co.,
368 rue St-Paul, Montreal

Les clients de tout épiciers qui nous enverra une commande d'une caisse, recevront par la malle gratuitement, un paquet échantillon de "SALADA". Ce système crée un courant de ventes.

PURS GINS

Russe et Hollandais

E. Flourent Loos

H. Jansen Schiedam

B. O. BELAND, IMPORTATEUR

Champagnes, Cognacs, Liqueurs
d'OR, Vins de Bordeaux, Bour-
gogne, Sherries, Ports, Madère,
Malaga, Etc.

CHOCOLAT DE L'UNIVERS, CACAO Soluble,
QUINA EXCELSIOR. Pâtes Alimentaires
et Produits Pharmaceutiques, Etc.

26, RUE LEMOINE

(Près de la rue McGill)

TELEPHONE MAIN 181

MONTREAL

ROYAL Salad Dressing

(Sauce Royale pour la Salade.)

**La Meilleure
des Meilleures**

Crème riche, œufs frais et
l'huile la plus pure

Combinés de telle façon
que la sauce **ne tourne
jamais.**



The Horton-Cato Mfg Co.

Detroit, Mich.

Windsor, Ont.

On ne prévoit aucune réduction sur les prix actuels, c'est sans doute pour cette raison que les approvisionnements se font sur une assez large échelle.

Épices pures

Le commerce des épices pures est très actif. La demande vient surtout de la campagne et porte en grande partie sur les épices employées dans la confection des marinades. Les pailements sont satisfaisants.

Poivre

On nous dit que le marché du poivre vaut la peine d'être surveillé de près, car des hausses considérables peuvent avoir lieu d'un jour à l'autre.

Macis

Le macis se cote à des prix très durs par suite de la fermeté des marchés primaires.

Noix muscade

Les marchés primaires envoient des cours à la hausse sur les noix de Muscades.

Crème de tartre

La demande pour la crème de tartre est forte. Les prix cotés de 26c à 27c sont très fermes.

Pois en conserves

Il n'y a pour ainsi dire plus de pois canadiens sur notre marché. Les stocks des empaqueteurs sont complètement épuisés, Quant aux quantités qui restent entre les mains des maisons de gros, elles ne suffiront certainement pas à la demande du détail jusqu'à l'arrivée du prochain paquetage.

Saumons en conserves

On offre en ce moment des saumons en conserves du nouveau paquetage; bien que les prix à la côte soient de 15c plus chers que ceux de l'an dernier, les prix cotés sur place sont sensiblement les mêmes que ceux en vigueur, il y a un an.

On cote comme suit:

Qualité Horse Shoe, boîtes hautes, \$1.47 1-2 la doz; boîtes plates \$1.62 1-2 la doz. Par lot de 5 caisses il est alloué un rabais de 2 1-2c par doz.

Qualité Clover Leaf, boîtes hautes, lots de 1 à 4 caisses \$1.47 1-2 par doz; lots de 5 à 9 caisses, \$1.45 la doz; 10 caisses et plus \$1.42 1-2 par doz. On cote 15c de plus par doz pour les boîtes plates.

Fleur d'avoine roulée

La fleur d'avoine roulée vient de subir une nouvelle avance, on la cote cette semaine comme suit:

\$2.15 le sac; \$4.40 le quart.

Lards canadiens

Les lards canadiens ne sont pas aussi actifs qu'ils l'étaient la semaine précédente. On cote les prix de la semaine dernière.

Lards américains

Les lards Américains sont lourds, sans changement de prix sur ceux de la semaine dernière.

Petits fromages

Le prix des petits fromages ont de nouveau diminué; on les cote maintenant de 10c à 12 1-2c la lb.

Huile de pétrole

Le pétrole est en baisse de 1-2c; on cote:

Huile Astrale, 22c le gallon.
Standard Acme, 21c le gallon.
Imperial Acme, 19c le gallon.
Silver Star, 20 1-2c le gallon.

GRAINS ET FARINES

Marchés étrangers

Les derniers avis télégraphiques cotent comme suit les marchés d'Europe:

Londres : —

Ble en transit: inactif.

Maïs: soutenu.

Chargement blé Manitoba:

Standard No 1. 31 s 7½ d
Maïs américain. 22 s 5¾ d
Blé de Walla Walla. 00 s 0 d

Liverpool : —

Ble disponible: soutenu.

Maïs disponible: actif.

Ble de Californie :

Standard No 1. 6 s 6¼ d
Blé du printemps No 1. 6 s 6¾ d
Blé d'hiver rouge No 2. 6 s 2 d à 0 s 0 d

Juillet. 6 s 4 d

Septembre. 6 s 2¼ d

Septembre. 6s 2½ d

Futurs Maïs tranquille.

Juin. 4 s 9 d

Juillet. 4 s 7 d

Anvers : —

Ble disponible: faible.

Ble roux d'hiver No 2. 16 3-4

Paris : —

Ble: tranquille.

Juillet. 25.45

Novembre. 28.75

Marchés canadiens

Nous extrayons du "Commercial" de Winnipeg du 11 juillet 1903, le rapport suivant:

Le marché des blés de Manitoba a été terne pendant toute la semaine et a suivi les fluctuations du marché de Chicago.

No 1 dur. 83 1-2c

No 2 dur. 00 c

No 3 dur. 00 c

No 1 du Nord. 82 1-4c

No 2 du Nord. 79 1-2c

No 3 du Nord. 75 1-2c

en entrepôt Fort William ou Port Arthur ou disponible.

Marché de Chicago

La clôture d'hier s'est faite à des prix plus bas que ceux de l'ouverture du marché qui avait été faible pour le blé.

Le blé d'Inde s'est mieux tenu par suite de fortes demandes pour l'exportation.

L'avoine est restée soutenue.

Le marché a fermé hier comme suit:

Blé. 76 77

Blé d'Inde. 49 7-8 50 1-2

Avoine. 39 3-4 33 3-4

Marché de Montréal

Le marché aux grains est tranquille pour l'exportation, avec peu de demandes.

En magasin on cote l'avoine No 2 de 38c à 38 1-2c, les autres grains sont à prix nominal à nos cotes, faute de transactions.

Les farines de blé du Manitoba sont très en demande à l'exportation mais la

meunerie a toute sa production de juillet et d'août déjà vendue, de sorte qu'elle ne peut répondre aux demandes pour livraisons dans ces deux mois.

Les farines du Manitoba ont été haussées de 10c par quart, comme on le verra à nos cotes; les prix du blé dans l'Ouest justifient les nouvelles cotes.

La farine d'avoine roulée, bien que peu demandée, est à prix plus ferme en raison des prix payés pour l'avoine depuis plusieurs mois.

Les issues de blé ont une bonne demande, mais comme les moulins ont travaillé à force les approvisionnements sont meilleurs et les prix moins bien tenus.

FROMAGE

Marché anglais

MM. Marples, Jones & Co. nous écrivent de Liverpool, le 3 juillet 1903:

S'attendant à des cotes plus faibles par suite des fortes quantités de fromage en voie de fabrication en Europe et en Canada, les acheteurs mettent peu d'empressement à s'approvisionner.

Nous cotons: s. d. s. d.

Fromages supérieurs nouveaux blancs des Etats-Unis et du Canada. 50 6 à 51 0

Fromages supérieurs nouveaux colorés des Etats-Unis et du Canada. 51 6 à 52 6

Marchés de Québec

Farnham, 10 juillet — 30 boîtes offertes. Pas de vente.

Cowansville, 11 juillet. — 1229 boîtes offertes. Ventes: 27 à 18¼c et 1144 à 18½; 58 boîtes non vendues.

Sherbrooke, 13 juillet. — Offert 431 paquets. Ventes 169 à 18¼c et 262 à 18½c.

Marchés Américains

Canton, (N.Y.), 11 juillet. — Vente à 20½c.

Marchés d'Ontario

	Offert	Vendu	Prix
Juil. 9 Brockville.	690		9 1-2
" 9 Tweed.	895	700	9 5-16
" 9 Vankleck Hill. 1195	1195		9 1-2 10 5-8
" 9 Kingston.	1459	215	9 1-2
" 9 Winchester.	1318	511	9 5-8
" 9 Lancaster.	527	527	9 16 9 5-8
" 10 Iroquois.	1130		9 5-8
" 10 Perth.	2820	2820	9 1-2
" 10 Ottawa.	1595	1495	9 1-2 9 9-16
" 10 Napanoe.	1830		9 1-2
" 10 Kemptville.	1442		9 1-2
" 10 South Finch.	2036	36	9 3-4
" 11 Belleville.	3095	3 95	9 1-2 9 9-16
" 11 London.	315	3150	9 3-8 9 7-16
" 11 Cornwall.	2465	2465	9 9-16 9 3-4
" 14 Campbellford. 1125	139		9 7-16
" 15 Woodstock.	40 0		9 1-2 9 9-16
" 15 Picton.	1110	1010	9 1-2
" 15 Stirling.	1190	1190	9 1-2 9 7-16
" 15 Peterboro.	3314	3814	9 9-16 9 5-8

Marché de Montréal

La demande sur place est très tranquille, le plus haut prix payé ici même, aujourd'hui, paraît être de 9 3-8c. Les marchés du dehors sont encore bien tenus, mais comme les stocks commencent à s'accumuler, l'idée d'une baisse est plus générale que la semaine dernière, d'autant plus que les exportations ont été jusqu'à présent plus fortes qu'en aucune année pour la même période.

Les exportations de la semaine dernière ont été de 136,894 boîtes comparative-ment à 86,527 en 1902 et 101,983 en 1901 pendant la semaine correspondante.

Depuis le 1er mai jusqu'à date il a été expédié de notre port en:

1903 — 750,519 boîtes.

1902 — 564,803 boîtes.

1901 — 465,939 boîtes.

J. A. Vaillancourt

Marchand de BEURRE, FROMAGE, PROVISIONS

Achète aux plus hauts prix du marché, et vend à commission tous les produits de la ferme.
Avances libérales sur consignations. Fournitures générales pour Beurreries et Fromageries.
Spécialité de Tinettes pour Beurreries. Boîtes paraffinées, de 56 lbs, pour l'expédition du beurre.
Sels Higgins, Ashton et Windsor, les meilleurs pour beurreries.

578, 580 et 582 RUE ST-PAUL, - MONTREAL

Tel. Bell Main 907.



COLD STORAGE

Circulation d'air froid et sec, Ventilation parfaite, Température appropriée à la nature des produits à conserver.

Conservation, d'après les méthodes scientifiques les plus approuvées, de

Beurre, Fromage, Œufs, Fruits.

Coin des rues des Sœurs Grises et William, Montréal.

O. M. GOULD, GÉRANT

J. W. HILL

Propriétaire d'entrepôts

Entrepot, Réfrigérateur public pour effets périssables en douane ou libres

ENTREPOT No 73

Magasin: Coin William et Queen,

Bureau: 48 ru William, MONTREAL

St. Arnaud & Clement

10 PLACE D'YOUVILLE

Marchands de

Provisions,
Beurre,
Fromage,
Oeufs.

Beurre et Fromage, payés au plus haut prix du marché, sur réception.

Alex. W. Grant

Maison fondée en 1880.

No 33 à 37 rue WILLIAM, et 2 à 6 rue HARRISON,
Montreal, Canada. New York.

ENTREPOTS DE FROMAGE :

33 à 37 rue William et 90 rue des Sœurs Grises.

Glacières pour le beurre, No. 39 rue William.

Glacières pour le fromage, No. 33 à 37 rue William.

BANQUIERS : Molsons Bank Montreal.

Envoyez-moi votre fromage et votre beurre, et je vous en donnerai les meilleurs prix du marché suivant la qualité, en même temps que je vous en remettrai promptement l'argent.

Rappelez-vous que je ne vends pas à commission et que je vous retourne un prix net, soit à Montréal après déduction du fret, ou à l'endroit d'où l'expédition est faite, suivant les conditions intervenues.

TEL, BELL — Jour : M, 4619 ; Soir : Est, 2597.

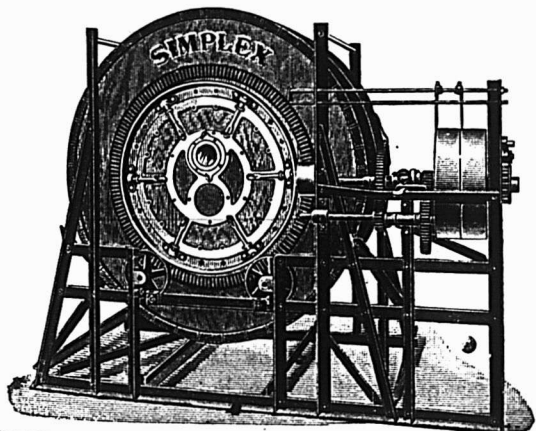

La Compagnie de Laiterie St-Laurent

10 PLACE D'YOUVILLE, MONTREAL.

Beurre, Fromage, Boîtes, Engins, Barattes, Malaxeurs,

Et toutes fournitures de Beurreries et Fromageries.

AGENCE GÉNÉRALE des Célèbres ÉCRÊMEUSES "U. S."

DEMANDEZ NOS PRIX ET NOS CATALOGUES.

N. B.— Nous sollicitons des CONSIGNATIONS de Beurre et de Fromage pour lesquelles nous garantissons **LES PLUS HAUTS PRIX DU MARCHÉ** Comptes rendus clairs et précis. Remise immédiate de l'argent. Faites-en l'expérience.

BEURRE**Marché anglais**

MM. Marples, Jones & Co. nous écri-
vent de Liverpool, le 3 juillet 1903:

Le marché est faible par suite de forts
approvisionnementnts. Comparativement aux
beurres de Sibérie les crémeries du Ca-
nada laissent à désirer.

Nous cotons:	s. d.	s. d.
Etats-Unis, laddles bon et sain..	nominal	
Sibérien crémérie choix.	84 0 à	88 0
Canada crémérie choix..	90 0 à	91 0
Irlande crémérie en boîtes..	90 0 à	92 0
Danemark, choix et sur- choix, crémérie en ba- rils..	97 0 à	102 0
Argentine..	00 0 à	00 0
Canada laitierie choix..	00 0 à	00 0
Nvile Zélande, crémérie.	00 0 0	00 0

Marchés américains

Watertown, (N.Y.), 11 juillet—Vendu 6000
boîtes de 9½ à 9¼c.

Canton, (N.Y.), 11 juillet.—Ventes à 9¾c
pour grands et 9½c pour doubles.

Marchés de Québec

Farnham, 10 juillet.—974 boîtes fromage
blanc offertes. Ventes: 620 à 9¼c et 189 à
9 5/16c.

Cowansville, juillet 11.—2732 boîtes offer-
tes; ventes: 62 à 9¼c; 140 à 9 5/16c; 105 à
9¾c; 240 à 9 7/16c et 2019 à 9¼c; 166 boîtes
non vendues.

Chicoutimi, 11 juillet.—2500 boîtes froma-
ge coloré offertes et vendues à 9¼c.

Sherbrooke, 13—285 boîtes offertes; ache-
teurs refusent prix offert, pas de vente.

Marché de Montréal

Il y a un peu plus d'activité sur place,
la demande sans être bien forte est meil-
leure que précédemment; c'est surtout
les tinettes qui, pour le moment, ont la
préférence des acheteurs. Les beurres
arrivés depuis les dernières chaleurs lais-
sent généralement à désirer et sont sujets
à rabais; le prix du marché est de 18 1-4c
pour la qualité choix; on obtient bien dif-
ficilement 18 1-2c.

Les exportations de la semaine derniè-
re ont été de 8,944 paquets comparative-
ment à 18,422 en 1902 et 22,723 en 1901
pendant la semaine correspondante.

Depuis le 1er mai jusqu'à date il a été
expédié de notre port en:

1903 —	60,989 paquets.
1902 —	133,168 paquets.
1901 —	114,932 paquets.

OEUFs**Marché anglais**

MM. Marples, Jones & Co., nous écri-
vent de Liverpool, le 3 juillet 1903:

Marché actif avec une hausse de 6 d.
Oeufs frais du Canada et

des Etats-Unis.	0 0 à	0 0
— conservés du Canada.	0 0 à	0 0
— conservés à la chaux.	0 0 à	0 0
— frais d'Irlande.. . . .	7 0 à	7 6
— du continent..	5 8 à	6 3

Marché de Montréal

Le marché faiblit; les arrivages aug-
mentent un peu avec la cessation du pa-
quetage dans l'Ouest. Nous cotons à la
caisse: Choix, 18c; No 1, 15c et No 2 de
12 1-2c à 13c la doz.

POMMES**Marché de Liverpool**

MM. J. C. Houghton & Co. nous écri-
vent de Liverpool, le 2 juillet 1903:

Un chargement de 500 barils de pom-
mes américaines vient de se vendre à des
prix marquant une baisse de 10 d sur ceux
obtenus il y a une quinzaine de jours.

Pommes	PRIX A L'ENCAN		
	Vendredi 26 Juin	Lundi 29 Juin	Mercredi 1 Juillet
	s. d.	s. d.	s. d.
American—			
Baldwin			21 6
Greening			
C. Market			20 0 21 6
N. Spies			
Russet			14 0 21 0
Stark			
Mann			
Phoenix			
Tasmanian			
Australian			
Lisbon	11 9	15 0	

LEGUMES

On paie les pommes de terre nouvelles
de \$2.10 à \$2.25 le quart et on les vend au
détail, \$2.50. On cote:

Betteraves nouvelles, 40c la doz de pa-
quets.

Concombres, 25c à 30c la doz.

Carottes nouvelles, 20c la doz de pqts.

Fèves vertes, 75c le sac.

Céleri de Montréal, 25c la doz de paq.

Choux nouveaux, 60c à 75c la doz.

Epinards, \$3.00 le quart.

Fèves jaunes, 75c le sac.

Navets, 20c la doz de paquets.

Oignons d'Egypte, \$2.25 à \$2.50 le sac.

Persil, 10c la doz de paquets.

Pois en cosques, \$1.00 le sac.

Salade, 10c à 20c la doz.

Radis, 5c à 12c la doz de paquets.

Rhubarbe, 20c la doz de paquets.

Tomates de Floride, \$2.50 le crate.

Tomates du Mississippi, \$1.00 le crate.

Tomates de serre, 12 1-2c la lb.

FRUITS VERTS

Nous cotons:

Ananas \$3.50 la boîte de 2 douzaines.

Bananes, de \$1.00 à \$1.75 le régime.

Citrons de Messine, \$3.00 la boîte.

Cerises, 75c à \$1.25 le panier.

Oranges de Sorento, boîte 100, \$1.50

Oranges de Sorento, boîte 150, \$2.00

à \$2.50.

Oranges de Sorento, boîte 200, \$3.00.

Oranges de Sorento, boîte 300, \$3.00.

Oranges Sanguines, \$3.00 à \$3.50 la

boîte.

Oranges de Valence, boîte 714, \$5.25.

Oranges de Valence, boîte 420, \$5.00.

Oranges de Messine, de \$1.50 à \$3.00.

Pommes, \$5.00 le quart.

Pêches, \$1.25 la boîte.

Prunes, \$1.00 à \$1.40 la boîte.

Pommes nouvelles 30c à 40c le panier.

Poires, \$9.00 le quart.

Gadelles, 50c le seau.

Framboises, 10c le caseau.

Mures, 9c le caseau.

Gadelles noires, 20c le gallon.

FOIN PRESSE ET FOURRAGES

MM. Hosmer, Robinson & Co., nous
écrivent de Boston, le 9 juillet 1903:

Les arrivages pour la semaine dernière
ont été de 326 chars de foin et 21 chars
de paille, 15 chars pour l'exportation.

Pendant la semaine correspondante de
l'an dernier 575 chars de foin et 18 chars
de paille, 211 chars pour l'exportation..

Bien que nous ayons reçu d'assez fortes
quantités de foin et que les prix soient
plus faciles nous conseillons néanmoins
des expéditions de foin.

Grosses balles**Petites balles**

Foin choix	\$20.00 à	\$22.00	\$20.00 à	\$22.00
— No 1..	19.00 à	20.00	19.00 à	20.00
— No 2..	17.00 à	18.00	17.00 à	18.00
— No 3..	14.00 à	15.00	14.00 à	15.00
mélg. trèfle	15.00 à	16.00	15.00 à	16.00
Trèfle.....	13.00 à	14.00	13.00 à	14.00

Paille de seigle

long.....	20.00 à	20.00
—mêlée..	13.00 à	14.00
—d'avone	9.00 à	10.00
		9.00 à 10.00

Marché de Montréal

Les offres sont considérables et les prix
s'en ressentent; nous cotons sur rails à
Montréal, en lots de char, à la tonne: foin
No 1, \$12.00; No 2 de \$9.50 à \$10.50 et mé-
langé de trèfle de \$8.00 à \$9.00.

Les marchés des Etats-Unis sont cons-
tants à la baisse.

PEAUX VERTES

Le marché a repris une certaine anima-
tion depuis le commencement de cette se-
maine et par suite de la compétition en-
tre les différentes maisons de gros le prix
des peaux de boeuf No 1 est avancé de
1-2c à 8 1-2c.

Boeuf, No 1, 8 1-2c et No 2, 7c; taureaux,
6c; veaux, No 1, 11c et No 2, 9c la lb;
peaux de moutons, 75c pièce; peaux d'a-
gneaux tondu, 35c pièce; chevaux No 1,
\$2.00; No 2, \$1.50 et No 3, \$1.00 la peau.

Pays Féérique pour l'Eté

A ceux qui se proposent de faire une ex-
cursion cet été et qui recherchent la verdure
et les frais ombrages, une place où ils
pourront laisser les soucis de coté et mener
une vie en rapport avec la primitive nature,
où brille un soleil ardent tempéré par la frai-
cheur de la brise, où les hautes températures
sont inconnues, on peut promettre en toute
sécurité qu'ils trouveront une région enchan-
terresse au milieu des rochers et des lacs du
district de Muskoka, à environ 100 milles au
Nord de Toronto, dans les hautes régions de
l'Ontario (1000 pieds au-dessus du niveau de
la mer).

De jolies publications descriptives illus-
trées seront envoyées gratuitement à toute
adresse sur demande à J. Quinlan, D. P. A.
Grand Trunk RR. System, Montreal.

La fièvre des foins est inconnue

C'est un fait reconnu que la fièvre des
foins et autres affections ennuyeuses et trou-
blantes spéciales aux temps chauds sont in-
connues dans les hautes régions de l'Ontario,
alors que des milliers de personnes en souf-
frent tous les ans et voient revenir ces affec-
tions avec la régularité des mois de juillet et
d'août. Des milliers de personnes se ren-
dent à Muskoka, dans la Baie Georgienne,
ou au lac des Baies, tous les ans à seule fin
d'éviter la fièvre des foins et y trouvent
l'immunité complète contre ce mal et un
grand nombre de ceux qui y sont allés régu-
lièrement pendant plusieurs années sont au-
jourd'hui définitivement guéris.

Un pamphlet traitant de la fièvre des foins
peut être obtenu gratis en s'adressant à J.
Quinlan, D. P. A. Grand Trunk RR. Sys-
tem, Montreal.

Le courant de la publicité, de même
que celui de l'eau qui fait tourner la roue
du moulin, doit être alimenté sans relâ-
che.

Aux EPICIERS et MARCHANDS de THÉ

Le FAIT suivant mérite votre attention

C'est un fait bien connu dans Mincing Lane, Londres, Angleterre, le Marché du Thé du Monde, que nous, George Payne & Co., nous vendons plus de THÉS DE MARQUE aux Epiciers et Marchands de Thés dans tout le Royaume-Uni et les Colonies, qu'aucune autre Maison faisant exclusivement le Commerce de Gros dans toute l'étendue de l'Empire.

VOUS comprendrez, donc, **pourquoi** nous sommes en mesure de vous donner une meilleure valeur de Thé qu'aucune autre maison. En vérité, nous vous promettons que si bien que vous puissiez avoir acheté du Thé jusqu'à présent, nous pouvons, certainement, faire un peu mieux pour vous, et, probablement, beaucoup mieux.

Notre connaissance unique du Thé qui convienne dans tous les pays consommateurs de Thé du monde, nos facilités d'expédition directe au Canada de nos Entrepôts douaniers de Calcutta, Colombo et Londres, nos stocks superbes de Thés Verts torréfiés à la cassine, nos immenses approvisionnements de Thés des Indes et de Ceylan et nos Ateliers supérieurement outillés pour l'impression en Couleurs de paquets spéciaux et d'étiquettes—tous ces **faits** combinés nous placent dans une situation, qui n'atteint aucune autre maison, et qui nous permet de vous donner les meilleures valeurs possibles en Thés, pour les grosses comme pour les petites commandes.

Voulez-vous bien nous écrire ? Voulez-vous bien nous favoriser d'une

commande d'essai ?

George Payne & Co.,
Limited.

Preparateurs de Thés en Gros pour le Commerce.

MINORIES, LONDRES, E. C. ANGLETERRE.

LA MATURATION DE LA CRÈME

Suite

Il va sans dire qu'il importe beaucoup de faire toutes ces opérations en évitant les infections de l'extérieur; il faut employer un récipient bien propre et stérilisé au préalable à la vapeur; le couvrir d'un linge fin et mouillé pour arrêter les poussières de l'air; découvrir très prudemment le récipient quand il est nécessaire de l'ouvrir; n'y plonger que des instruments stérilisés à la vapeur [agitateur, etc.], ou très propres [thermomètre].

Après avoirensemencé la crème avec la quantité déterminée de mère, on a soin de réserver deux à trois litres de celle-ci pour préparer la mère du jour suivant.

c) **Ensemencement de la crème.** — Onensemence la crème avec la mère, à raison de 5 à 100 pour cent, suivant les cas.

On tient la crème à une température de 15° à 20°, suivant que le travail se fait en 24 ou 48 heures.

Il est impossible d'indiquer exactement à quelle température doit se faire la maturation; cela dépend de l'espèce de ferment employé, des conditions d'aération; forme des bacs à crème et fréquence de l'agitation. Toutes ces conditions peuvent varier grandement; elles sont établies par tâtonnements, et c'est dans leur recherche que se manifestera l'habileté du directeur de laiterie.

En général, on peut dire que plus on élève la température entre 15° et 35° et plus on aère la crème, plus le ferment se développe vite et accélère les phénomènes de la maturation.

Ces deux facteurs (température et aération) peuvent être considérés comme deux vis actionnant un régulateur et à l'aide desquelles il est impossible de conduire à point le phénomène de la maturation.

D'après M. Dornic, qui a étudié cette question dans son remarquable travail sur l'acidité des laits "Revue générale du Lait", nos 10-14, 1902), la température d'acidification ne doit pas dépasser 20° et le résultat est meilleur encore si cette température n'atteint pas 17-18°c.

Le signe qui doit servir de guide est le degré d'acidité de la crème; il faut tâcher d'obtenir l'optimum d'acidité, qui est 65 à 70° "Dornic", c'est-à-dire que la crème doit avoir une acidité de 6,5 grammes à 7 gr. d'acidité lactique par litre, lorsque dans un lait de richesse moyenne l'écémage se fait à 13 0/0 environ.

Mais cet optimum varie lui-même avec l'espèce de ferment employé; il devrait être recherché et indiqué pour chaque ferment. Il est à remarquer que la maturation de la crème en 48 heures donne

des produits supérieurs à celle faite en 24 heures, mais à la condition de travailler proprement, car les infections sont plus faciles lorsque la maturation se fait lentement.

Répétons qu'il faut avoir soin, pendant la fermentation de couvrir les bacs à crème d'un linge fin et mouillé, afin

Sans atteindre la perfection dont nous avons parlé plus haut, la maturation de la crème pasteurisée à l'aide de cultures pures donne d'excellents résultats moyennant l'observation des précautions indiquées.

2. Différence entre le beurre de crème fermentée et le beurre de crème douce.

a) Le barattage de la crème fermentée fournit d'excellents beurres très fins et aromatiques.

On dit généralement que le beurre de crème douce est un beurre plat et sans goût. Mais cette appréciation n'est pas tout à fait exacte; lorsqu'on baratte de la crème fraîche, on peut obtenir du beurre aromatique, mais cet arôme est très fugace et disparaît plus vite que l'arôme ordinaire.

On peut très bien observer ces différences, en goûtant systématiquement les beurres et on les comparant, mais il faut une certaine éducation du palais pour les apprécier. Le beurre doit être goûté non salé et par plusieurs prises successives du même échantillon; on arrive ainsi à percevoir les plus légères différences.

On reconnaîtra très bien que le beurre de culture pure a un goût fin et uniforme.

Dans le beurre fait avec la crème mûrie spontanément, on trouvera que l'arôme est moins pur et qu'il rappelle celui d'un mélange de plusieurs substances sapides dont l'une domine, mais dont les autres, peu agréables, semblent en souiller la pureté.

Le travail au moyen des cultures pures permet aux laiteries de fabriquer un beurre d'un type défini et absolument inviolable.

Il serait désirable, surtout en vue de l'exportation, d'obtenir plus d'uniformité dans le goût des beurres. Ce résultat pourrait facilement être atteint par l'usage des cultures pures de ferment lactique pour la maturation de la crème. Il serait même possible de donner au beurre, à volonté, tel goût et tel arôme désiré par les consommateurs suivant les pays.

b) Le beurre fait à l'aide de crème fermentée avec des cultures pures se conserve mieux que le beurre fermenté spontanément. La différence est très considérable.

Deux lots de beurre provenant, l'un d'une crème mûrie par des cultures pures, l'autre d'une crème abandonnée à la maturation spontanée, furent conservés au

laboratoire dans les mêmes conditions, non salés et enveloppés dans du papier: le premier était tout à fait rance après trois semaines; le second n'a commencé à s'altérer qu'après cinq semaines, et, deux mois après, il n'avait pas encore atteint le degré d'altération que le premier avait pris après trois semaines. Nous avons pu faire apprécier ces différences à plusieurs personnes. Remarquons que cette expérience n'avait pas été faite dans le but de rechercher quelle serait la durée de conservation de ces beurres: ils avaient été placés dans des conditions détestables à ce point de vue.

La raison de la différence de conservation est bien simple à saisir: le premier échantillon avait été fabriqué avec de la crème pasteurisée etensemencée avec des cultures pures; le second avait été préparé également avec de la crème pasteurisée, maisensemencée avec du ba-beurre d'une opération antérieure. On avait ainsi introduit abondamment les microbes qui produisent le rancissement du beurre: l'"Oidium lactis", le "Cladosporium" et le "Bac. fluorescens liquefaciens".

c) Le travail avec des cultures pures dans une laiterie exclut toutes les maladies de la crème et tous les accidents, si fréquents, du barattage, et par conséquent il permet d'éviter les pertes qui leur sont dues.

d) La maturation de la crème par les cultures pures ne peut se faire qu'après pasteurisation. Les avantages de ces deux pratiques sont connexes et doivent s'ajouter. C'est une garantie pour le consommateur, et il faut espérer que bientôt il sera instruit des facteurs véritables de la valeur hygiénique des produits de la laiterie et abandonnera les fournisseurs de lait trait et manipulé sans précautions, et de beurre fait avec de la crème non pasteurisée et mûrie spontanément.

M. HENSEVAL,

Directeur de la station laitière de
Gembloux.

Saumon, Pruneaux, etc.

La maison A. Robitaille & Cie offre à \$1 du saumon rouge de très bonne qualité en boîtes plates; quelques boîtes de 50 lbs de pruneaux de première qualité, 90/100, à 4½c; de la mélasse muscavado à 33c. Voyez son annonce dans une autre page.

Sous la raison sociale H. R. Smith & Co. vient de s'ouvrir à Montréal, 17, rue St Jean, une maison de Courtage.

La maison est dirigée par M. H. R. Smith, membre du Montreal Stock Exchange et l'un des Associés de la firme E. R. Smith & Son, propriétaires du Journal "The News" de St Jean, P. Q.

Nous croyons pouvoir recommander en toute confiance à nos lecteurs qui ont des achats ou des ventes à faire en bourse les nouveaux agents de change.

LE SEL DE TABLE WINDSOR

N'A PAS SON RIVAL

TOUS LES EPICIERS.

Pour la qualité et la pureté achetez l'EXTRA GRANULÉ et les autres Sucres raffinés de la vieille marque de confiance

Redpath

Manufacture par THE CANADA SUGAR REFINING Co Limitee
MONTREAL

C'est une marchandise honnête et juste l'article pour créer ou étendre un courant d'affaires.



Voir les cotations dans nos prix courants.

Les meilleurs épiciers se font un devoir d'en tenir toujours en stock.

BEURRE, FROMAGE, ŒUFS, PROVISIONS.

J'invite les marchands de la campagne à me consigner ou à me vendre ferme leurs

Provisions, Fromage, Beurre et Œufs.

Par mes relations dans le Commerce et mes contrats passés, je suis en mesure de leur obtenir les plus hauts prix du marché pour les différents grades de marchandises

Notez bien ma nouvelle adresse :

ARTHUR SAUCIER, 11 et 13 Place Jacques-Cartier, MONTREAL.

FOURRURES

LE STOCK LE PLUS CONSIDERABLE,
L'ASSORTIMENT LE PLUS VARIÉ,
LES PATRONS LES PLUS NOUVEAUX,
LES PLUS BAS PRIX DU MARCHÉ.

Attendez nos Voyageurs avant d'ordonner.

J. ARTHUR PAQUET - QUEBEC

SEUL VERITABLE

Le Sirop d'Anis Gauvin porte sur son enveloppe la signature de J. A. E. Gauvin. Tous les autres sirops d'anis ne sont que des imitations.

J. A. E. GAUVIN,
1286 rue Ste-Catherine, Montreal.

La Pureté et l'Excellence du

Cacao Hygiénique et Perfection de
Chocolat Queen's Dessert,
Royal Navy et Perfection de . . .
Glaçages de
Barres de Chocolat à la Creme,
Gingembre au Chocolat,
Wafers, etc., et
le fameux mélange de Café de . . .

C
O
W
A
N

En font les produits les plus populaires pour tous les épiciers.

THE COWAN CO., LIMITED, -- TORONTO

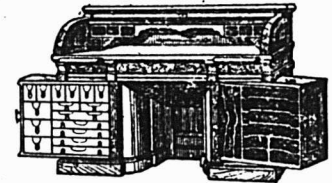

LE BUREAU DU JOUR

Toutes les combinaisons nécessaires pour rendre un bureau pratique, abrégeant l'ouvrage et économique se trouvent dans ceux que nous manufacturons. Sous le rapport de la matière première, de la construction, du fini et de l'utilité, de la durée et du dessin, ils devancent toutes les autres marques. Ils transforment tout bureau en un bureau plus confortable. Notre catalogue fournit tous les renseignements. **Canadian Office and School Furniture Co., "Limited."** Preston, Ont., Can. Ameublements pour Bureaux, Ecoles, Eglises et Loges.

LOTS A BATIR

Dans la plus belle et la plus saine partie de la ville.

A. & H. LIONAIS

Propriétaires

25 RUE ST-GABRIEL
MONTREAL

L'IMPORTATION DES PRODUITS DE FERME EN ANGLETERRE

On commence à se préoccuper, en Angleterre, de l'énorme tribut payé à l'étranger pour l'achat de produits alimentaires [beurres, fromages, oeufs, volailles]. L'importation de ces articles aurait représenté, l'an dernier, une valeur totale de 34 millions de livres sterling.

D'autre part, d'après des renseignements adressés par la "London and South Western Railway Co.", au vice-consul de France à Southampton et transmis par ce dernier, le port de Southampton a reçu, de ces mêmes produits, pour les valeurs suivantes, en 1902:

	liv. st.
Beurres [318,716 cwts]	2,094,505
Fromages [30,268 cwts]	80,149
Oeufs [508,855 gr. centaines]	197,473

Une notable partie de ce gros chiffre revient à la France, dont les régions agricoles sont si bien placées pour envoyer via Southampton leurs produits sur les marchés du Royaume-Uni.

En ce qui concerne toutefois le beurre, cette denrée si appréciée en Angleterre, le vice-consul de France à Southampton mentionne l'extension des envois de l'Argentine transitant par Southampton. Ces beurres argentins, transportés dans des appareils réfrigérants, n'ont pas la saveur des produits français; cependant, ils obtiennent un prix rémunérateur sur le marché anglais, ce qu'attestent la fréquence et l'importance des arrivages.

Il y a, d'ailleurs, en Angleterre, une tendance à stimuler la production agricole;

la dépopulation des campagnes et la misère de la population ouvrière dans les villes alarment les pouvoirs publics et les corps élus.

Aussi le président du Board of Agriculture a-t-il promis, dans une des dernières séances de la Chambre des Communes, de prendre des mesures permettant à la production indigène de retrouver une certaine activité, en publiant les méthodes employées ailleurs avec succès, et en améliorant, par une entente avec le Postmaster général, les conditions de transport des denrées agricoles.

Il est aussi intéressant de citer à cette occasion le bill présenté au Parlement par beurres contenant plus de 20 pour cent Hamburg, en vue d'interdire la vente des d'eau et d'obliger le vendeur de beurre contenant entre 16 et 20 pour cent d'eau à prouver que son article est du beurre naturel.

Cette mesure paraît devoir être bien accueillie par le commerce et surtout par les producteurs anglais.

Ventes de fonds de banqueroute par les Curateurs

Par Bilodeau & Chalifour, le stock d'épicerie de Omer Langlois à 40c dans la piastre à Proulx & Damien et les dettes de livres à 11c dans la piastre à E. Major.

Par John McD Hains, le stock du magasin général de Arthur Côté de South Durham à 53c dans la piastre à W. Bowman.

Par Bilodeau & Chalifour, le stock du magasin général de McCrimmon & Co, de Williamstown, Ont., à 57½c dans la piastre et les dettes de livres à 23c dans la piastre.

LA FALSIFICATION DU LAIT A LONDRES

Le Conseil du Gouvernement local, ému des nombreuses plaintes des Londoniens contre la sophistication du lait, sous forme de mouillage et d'écémage, a chargé la Société de protection du commerce du lait de lui faire un rapport sur la situation véritable.

Il résulte de ce rapport et des données que le Conseil possédait déjà que la quantité de lait consommé quotidiennement à Londres s'élève à une moyenne de 14,375 gallons et que Londres paie annuellement un minimum de \$150,000 pour l'eau dont les laitiers additionnent leur lait avant de le livrer aux consommateurs.

Travaillez et récréez-vous

La plus grande station estivale à proximité des régions civilisées constitue ce que l'on appelle généralement le territoire de Muskoka, un district dans les "hautes régions de l'Ontario", à environ 100 milles au nord de Toronto, comprenant une immense étendue de terrain sur les bords de la baie Georgienne. Ce district est composé de lacs et de rivières innombrables et est situé à 1000 pieds au-dessus du niveau de la mer. On y trouve de beaux endroits de chasse et de pêche et ample accommodation dans les hôtels pour toutes les bourses. Le service de transport est excellent. On obtiendra gratis des brochures descriptives en s'adressant à J. Quinlan, D. P. A., Grand Trunk Ry System, Montreal.

La publicité est le seul voyageur de commerce à votre emploi qui s'occupera activement de vos affaires, tout le temps.



LE TABAC

“ Croix *
* Rouge ”

Est un tabac haché, naturel, doux à fumer.

EN VENTE PAR TOUTES LES MAISONS DE GROS.

Manufacturé par **LA CIE B. HOUDE**, Limitée,
Les plus grands Manufacturiers de Tabacs Coupés au Canada.

TAPISSERIES-PAPIERS 1903

Ayan fait l'acquisition d'un stock de **Tapisseries**, dans les modèles même les plus nouveaux, provenant d'un fonds de banqueroute que nous désirons liquider au plus tôt; nous avons l'avantage de l'offrir au commerce des Villes et des Campagnes, à des prix de **Bon Marché** tout à fait exceptionnels. **Papiers de Couleurs pour Rideaux, etc.**

Papier de soie, de toutes nuances, pour décoration ou fabrication de fleurs, etc.

J.-B. ROLLAND & FILS, 6 à 14-rue Saint-Vincent, MONTREAL.

Lacaille, Gendreau & Cie.,

Successeurs de Chs Lacaille & Cie

EPICIER EN GROS

Importateurs de



Mélasses, Sirops, Fruits Secs, Thés, Vins, Liqueurs, Sucres, Etc., Etc.

Spécialité de Vins de Messe de Sicile et de Tarragone.

329 Rue St-Paul et 14 Rue St-Dizier, - Montréal.

Je, soussigné, certifie avoir analysé l'Eau-de-vie appelée **PH. RICHARD COGNAC V.O.**

Gravité spécifique....	.92610 p. c.	Matières solides.....	1.33 p. c.
Alcool en volumes....	54.76 p. c.	Cendres.....	.04 p. c.

C'est une eau-de-vie pure, qui ne contient pas de dérivés de méthyle ni de composés amyliques additionnels.

C'est un des stimulants les plus énergiques et des plus recommandables.

Sa saveur et sa pureté en font un breuvage délicieux pour les estomacs les plus délicats,

16 juillet 1902

DR M. FISET, M.D.L.,
Analyste public, Québec.

Bureau de l'Analyste, Québec.

Langlois & Paradis, Quebec

Seuls Agents pour QUEBEC et l'EST.

LEDUC & DAoust

MARCHANDS DE GRAINS et de PRODUITS Spécialité: **Bourre, Fromage, Œufs et Patates.**
EN GROS ET A COMMISSION
Avances libérales faites sur consignations. Correspondance sollicitée.
1217 et 1219 RUE ST-JACQUES, MONTREAL.



BLEU CARRÉ PARISIEN

Le "Bleu Carré Parisien" est exempt d'Indigo et ne tache pas le linge.

Il est plus fort et plus économique que n'importe quel autre bleu employé dans la buanderie

A obtenu une Médaille d'Or.

TELLIER, ROTHWELL & Cie,
Seuls fabricants. MONTREAL.

Melasses de 1er Choix

FAJARDO, célèbre mar L. M. CINTRON.

BARBADE, célèbre marque S. P. MUSSON, SON & Co.

Ces produits seront vendus au plus bas prix du marché par

NAZAIRE TURCOTTE & CIE,
NEGOCIANTS

54-56-58-60 Rue Dalhousie, Québec

LA FARINE PRÉPARÉE

(SELF-RAISING FLOUR)

DE BRODIE & HARVIE

est aujourd'hui la farine préférée des ménagères. Elle donne une excellente pâtisserie, légère, agréable et recherchée par les amateurs. Pour réussir la pâtisserie avec la farine préparée de Brodie & Harvie, il suffit de suivre les directions imprimées sur chaque paquet.

10 et 12 Rue Bleury, MONTREAL.

*Demandez à vos amis
ce qu'ils pensent du thé
Blue Ribbon*

VENDEZ-VOUS VOTRE PART DE

Conserves de Viandes ?

Donnez à vos clients celles de CLARK, elles font que vos clients vous reviennent. Qualité et genre d'emballage : ce qu'il y a de mieux—chaque boîte garantie.

60 Variétés au Choix.

GLACIÈRES INDISPENSABLES
A TOUS

40 MODELES DIFFERENTS

MEDAILLE D'ARGENT: Québec 1901.

DIPLOME: Toronto, Ottawa et Montréal

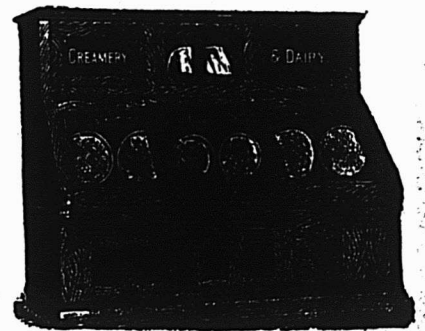

C. P. FABIEN

Marchand et Fabricant

3167 à 3171 Rue Notre-Dame,

MONTREAL, CAN

Ecrivez pour Catalogue illustré.

EMILE JOSEPH, L.L.B.

AVOCAT

NEW YORK LIFE BLDG. MONTREAL

Chambre 701.

Tel. Bell Main 1787

LES PRIMES ET LES TIMBRES DE COMMERCE

L'Angleterre est réfractaire aux primes et aux timbres de commerce, après avoir passé par là. La liste des mésaventures arrivées aux négociants formerait une brochure des plus suggestives si elle était publiée.

En Allemagne pas de primes, mais des timbres-rabais.

Il faut ajouter que dans la plupart des villes les commerçants ont formé des "Unions", et que leur but en procédant ainsi est de contrecarrer l'action des Sociétés coopératives.

En Alsace-Lorraine, on se borne à travailler correctement; ni primes, ni timbres.

A Milan, ça décline; à Naples, c'est inconnu; en Belgique, ça décline, le système jouit encore d'un peu de vogue en province; à Amsterdam et Rotterdam, c'est la spécialité des marchands de margarine qui donnent comme primes du sucre et du café; à Copenhague, on s'en fatigue; Saint-Hélène, il y a dix ans que primes et timbres ont disparu de la circulation; à Luxembourg, c'est inconnu; à Prague, le succès est médiocre; à Trieste, on ne donne pas de primes, et les timbres sont interdits; à Madrid, Saragosse, Huesca, Santander, Saint-Sébastien, ni primes, ni timbres, en revanche on en donne à Barcelone, sans grand succès; en Suisse, ça décline, on se reporte plutôt au système des timbres-rabais, d'après le principe allemand et dans le même but: celui de contrecarrer les coopératives; à Budapest, ces systèmes sont tombés; dans la principauté de Monaco, quelques primes

sont données par de petites maisons; à Bucarest, aucun de ces systèmes; pas plus qu'en Serbie et en Turquie; à Varsovie, on les a pratiqués et les commerçants ont reconnu qu'ils s'étaient fait du tort.

A Jérusalem et à Brousse, c'est inconnu, on ne travaille pas de cette façon.

Ni primes, ni timbres au Transvaal; pas plus qu'au Sénégal, où un conseiller général de l'endroit me déclare: qu'on ne devrait pas permettre de tels procédés commerciaux; pas davantage au Maroc. En Algérie, on en donne; on s'en dégoûte déjà. On n'en donne pas en Tunisie; une seule maison a inauguré un système spécial, très problématique?

Rien en Tripolitaine, ni en Egypte, ni chez les Somalis.

Ni primes, ni timbres au Chili, au Mexique, au Guatemala, au Paraguay. Pourtant, il paraît que ceux qui tenteraient ces systèmes au Mexique, feraient une fortune! Avis aux amateurs!

Il est vrai qu'en France c'est avec des cafés de par là qu'on a propagé les primes.

Concluons: nous devons combattre, ou tout au moins, déconseiller ces pratiques commerciales, qui ne peuvent semer que de la division, de la haine même entre commerçants d'un même quartier, d'une même ville et qui, au bout du compte, portent en elles plus de désillusions que d'avantages.

Il n'y a rien de moins stable, de plus fragile, qu'une maison de commerce employant ces moyens. Elle est à la merci d'un truqueur plus ingénieux, plus roublard. Mais la base reste toujours aussi solide. [L'Épicerie française].

ORIGINALITE AMERICAINE

Un professeur d'Harvard, Etats-Unis, vient de publier une table de multiplication-addition dont l'intérêt est doublé d'un certain cachet d'originalité toute "américaine".

La voici:

1	fois 9 plus 2 égale 11
12	fois 9 plus 3 égale 111
123	fois 9 plus 4 égale 1,111
1,234	fois 9 plus 5 égale 11,111
12,345	fois 9 plus 6 égale 111,111
123,456	fois 9 plus 7 égale 1,111,111
1,234,567	fois 9 plus 8 égale 11,111,111
12,345,678	fois 9 plus 9 égale 111,111,111
1	fois 8 plus 1 égale 9
12	fois 8 plus 2 égale 98
123	fois 8 plus 3 égale 987
1,234	fois 8 plus 4 égale 9,876
12,345	fois 8 plus 5 égale 98,765
123,456	fois 8 plus 6 égale 987,654
1,234,567	fois 8 plus 7 égale 9,876,543
12,345,678	fois 8 plus 8 égale 98,765,432
123,456,789	fois 8 plus 9 égale 987,654,321

et ainsi de suite...
[Traduit de l'anglais et extrait du "The Equitable Record"].

Mocha, Java, Maracaibo

La New-York Coffee Co de London, Ont., offre à des prix attrayants des cafés verts ou rotis: Mocha, Java ou Maracaibo dont elle garantit l'authenticité. Cette Compagnie livre l'article demandé. Le commerce est invité à envoyer une commande d'essai, la New-York Coffee Co se flatte de conserver les clients qu'elle aura servis une première fois.

EN STOCK :

Toles Galvanisées

Toles Noires

Toles du Canada

Fer-Blanc

Broche Barbelée

Broche à Foin

Fer et Acier en Barres

Clous coupés et en Broche

Outils Agricoles

Pelles et Bêches

Essayez notre Département de Commandes par la Maille.



Commandes pempies et exécutées promptement.

AGENTS POUR

Peintures "JEWEL"
Wadsworth, Howland & Co.

THE ARCADE FILE WORKS

THE PETERS CARTRIDGE CO.,
Cincinnati, Ohio

Lignes pour Morue
COLONIAL CORDAGE CO.

LEFEVER ARMS CO.,
Syracuse, N. Y.

ARGENTERIE ET COUPELLERIE

COLLE LIQUIDE "ARMY & NAVY"
Wachter Mfg. Co.

FOURNITURES POUR ENTREPRENEURS

VERNIS COLORÉ A PLANCHER
"RODGERS"

THE CANADA HARDWARE CO., Ltd.

ENTREPOTS ET BUREAUX PRINCIPAUX:
10, RUE DeBRESOLES

MONTREAL

ENTREPOT:
45, RUE DES COMMUNES

La peinture "JEWEL" est la meilleure sur le marché aujourd'hui.

FONDE EN 1845

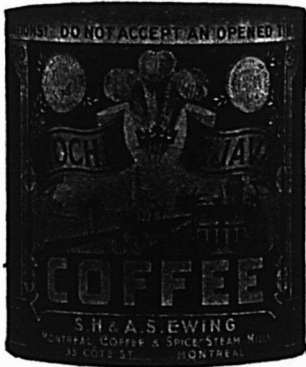

Canistres de 1 et 2 lbs.

CAFÉ Le Café MOKA et JAVA S. H. & A. S. E., en boîtes de 1 et 2 lbs (comme la vignette), possède une saveur aromatique particulièrement riche. Il possède quelque chose de PLUS RICHE et de MEILLEUR que les autres, qu'il est difficile de définir, mais que l'on distingue facilement en l'essayant. PAS MEILLEUR MARCHÉ, MAIS MEILLEUR. Si vous avez ou si vous voulez conquérir une bonne classe de clients difficiles à satisfaire pour le café, donnez-leur celui de S. H. & A. S. EWING et surveillez les résultats. PURETÉ, QUALITÉ et UNIFORMITÉ garanties.

EPICES Les EPICES DE HAUT GRADE de S. H. & A. S. EWING ont, pendant un demi siècle et plus, représenté le type de la qualité. Pourquoi vendre des produits inférieurs, lorsque vous pouvez obtenir pour le même prix les produits supérieurs de S. H. & A. S. EWING. LA QUALITÉ D'ABORD.

S. H. & A. S. EWING, The Montreal Coffee and Spice
Steam Mills
55 RUE COTE, MONTREAL, P.Q.



(1)

Le Soda à Pâte **DWIGHT**
(MARQUE DE LA VACHE)

Est le **MEILLEUR** et le plus **PROFITABLE**

Le Meilleur parce qu'il est absolument pur.
Le plus profitable parce que le paquet est plus gros que tout autre soda empaqueté, et, comme il est absolument pur, il est par conséquent plus fort et plus économique.

Tous les épiciers en gros vous diront la même chose.

EN VENTE chez **TOUS LES ÉPICIERS EN GROS.**

Nous désirons attirer votre attention sur
l'Huile d'Olive
SYLMAR

Canistres de Litres, Chopines et Gallons

Approuvé par la profession médicale
comme étant la plus fine qui se produise.

P. S. — Olives de Californie à noyaux détachables — Barils de 10 gallons.

THE
F. J. CASTLE CO.,
LIMITED.
Ottawa, Canada.



System or
Guess Work?

SYSTÈME OU AVENTURE?—Notre ami l'épicière ci-dessus va à l'aventure. Sa balance contribue à l'engager dans cette voie. Honnête, il donne à chacun son dû et voit à ce que, à chaque pesée, la balance incline du côté du client, pour montrer qu'il donne plein poids. Aussi les gens achètent-ils volontiers pour 10c. d'un Thé de 60c. la lb., pour 25c. de fruits secs à 11c. pour 50c. de sucre à 5½ la lb. Par ce moyen ils obtiennent plus de marchandise pour leur argent. Ils ne sont pas à blâmer. Vous l'avez remarqué, n'est-ce pas? Vous avez donc autant que lui besoin d'une balance Moneyweight.



Save three Pennies

Demandez notre catalogue Dept. N et épargnez ces centimes.
THE COMPUTING SCALE CO., Dayton, Ohio.
Fabricants.
THE MONEYWEIGHT SCALE CO., Chicago, Ill.,
Distributeurs.



Mercredi, 15 juillet 1903.

D'habitude, avec le mois de juillet, nos marchands voient arriver une diminution notable dans les affaires. Les ventes deviennent moins considérables et moins actives, la clientèle se fait plus rare, et les commis ont ce que l'on est convenu d'appeler DU BON TEMPS. Cette année cependant, il en est tout autrement. Les meilleurs renseignements, joints à une expérience personnelle, nous permettent d'affirmer qu'il n'y a pas encore eu de signe de faiblesse dans les opérations commerciales; il se pourrait même, au dire des gens d'expérience, que l'accalmie ne se ferait pas autrement sentir. C'est surtout le va-et-vient toujours considérable des touristes qui produit ce phénomène. Quoiqu'il en soit, nous constatons un état de choses plutôt avantageux pour le commerce qui se maintient dans les conditions d'un progrès réel, à un temps de l'année où il a coutume de périliter.

* **

Il s'est fait toute une révolution à vue, pour ainsi dire, dans l'apparence de la végétation de notre district, durant la dernière huitaine. Jusqu'à il y a quelques jours, l'on ne s'attendait guère qu'à une récolte des plus médiocres, par suite de la sécheresse et du froid relatif de la température. Les abondantes pluies, entrecoupées de chaleurs torrides, ont développé les grains, les légumes, et en général tous les végétaux, de manière à changer presque complètement l'aspect des champs et des jardins. Maintenant, tout se trouve avoir une avance certaine sur l'année dernière, et l'on s'est mis à espérer une récolte au moins aussi bonne en moyenne.

De là, le commerce a repris une activité nouvelle, la production du beurre et du fromage étant abondante et donnant aux cultivateurs des bénéfices importants. Si l'on tient compte de cet autre fait que la classe ouvrière est jusqu'à présent bien employée, nous arrivons à constater, pour ce qui concerne la région de Québec, un triple élément de prospérité: du commerce, du travail, et la perspective d'une bonne récolte. Voilà ce qui en est exactement, au milieu de juillet. Nous n'entendons pas nous arrêter ni nous appesantir, pour le moment, sur les prévisions pessimistes de quelques-uns, qui voient des points sombres dans l'avenir, et qui en prennent occasion pour manifester une certaine défiance de la stabilité des affaires. Nous préférons répéter l'énergique affirmation d'un homme du métier qui disait,

ces jours derniers: "Ne me parlez pas des liquidateurs et des curateurs aux biens des insolubles: c'est un métier de crève-faim aujourd'hui." Espérons qu'il en sera longtemps ainsi: c'est un bon signe.

COTATIONS, 15 JUILLET

SUCRES:—Jaunes \$3.10 à \$3.35. Ex-ground, 5 1-2c, Powdered, 5 1-2c.

MELASSES:—Barbades, pures, tonne, 40c 1-2 le gallon; Porto-Rico, 32c à 33c. Fajardos, 42c.

BEURRE:—Frais, 20c; Marchand, 16c à 18c. Beurrerie, 18c à 19 1-2c.

FROMAGE:—12c.

CONSERVES EN BOITES:—Saumon, par douzaines, \$1.50; Clover leaf, \$1.50; Homard, \$2.25 à \$3.50; Pois, 85 cents; Blé d'Inde et Fèves, 90c.

FRUITS SECS:—Valence, 6 1-2 à 7 1-2c. Corinthe, 4 1-2c à 4 3-4c; 4 couronnes, 8c à 9c.

TABAC CANADIEN:—En feuilles, xxx 9c à 10c; xxxx 50 lbs, 11c à 12c. Walker 9c à 10c; xxxx 50 lbs, 11 cents. Walker Wrappers, 17c à 18c; Kentucky, 14c à 15c; White Burleigh, 16c; Connecticut, 15c à 16 cents.

PLANCHES à LAVER:—Favorite, \$1.70; Waverly, \$2; Imp. Globe, \$2; Water Witch, \$1.50; King, \$2.00; Victor, \$2.10.

BALAIS:—2 cordes, \$1.65 la doz.; 3 cordes, \$2.00 à \$2.35; 4 cordes, 3.00 à \$3.75.

FRUITS

ORANGES:—Valence, 714, \$6.00, 420, \$4.50. Californie, 150-216, \$4.25. Oranges Sorrento, 100 grosneur, \$2.00, 180, grosneur, \$2.00, 200 grosneur, \$3.25.

CITRONS:—de Messine, 300 de grosneur, \$3.00 à \$3.50 la boîte.

POMMES:—\$3.50 à \$4.50.

RAISIN:—Malaga, 25 lbs, \$3.00; 50 lbs, \$6.00; 75 lbs, \$7.50.

OIGNONS:—Rouges au quart, \$2.00 à \$2.50.

BANANES:—\$1.25 à \$1.75.

ANANAS:—\$9c à 13c pièce.

COCOS:—\$3.50 à \$3.75 le cent.

FRAISES:—15c le casseau.

TOMATES:—\$2.75 à \$3.00 le crate.

FARINES, GRAINS ET PROVISIONS

FARINES:—Forte à boulanger, \$2.00 à \$2.05; 2e, \$1.80 à \$1.90; Roller, \$1.75 à \$1.80; Pat. Ontario, \$1.80 à \$2.00. Manitoba, \$2.15 à \$2.25.

GRAINS:—Blé Manitoba, \$1.00 à \$1.05; Avoine, 40c à 42c; Orge, par 48 lbs, 65c à 75c; Orge à drèche, 70c; Blé d'Inde, 60c à 62c. Sarrasin, 70c; Pois, \$1.10. Riz, \$3.10 à \$4.75 le cent. Son, \$1.00.

LARD:—Short Cut, par 200 lbs, \$25.00 à \$25.50, Clear fat, \$23.00. Clear back, \$25.50 à \$23.00. Saïndoux pur, le seau, \$2.30 à \$2.40. Composé, \$1.80 Chaudière, \$1.95. Jambon, 11 à 12c Bacon, 12c.

POISSONS:—Morue No 1, \$4.75. No 2, \$4.00; Saumon No 1, \$17.50 et No 2, \$15.50 à \$16.00.

HUILES:—Loup marin, 40c à 42 1-2c. Morue, 30c à 32 1-2c.

PRODUITS DE LA FERME

OEUFs:—Frais de la semaine, 13c.

PATATES:—80 lbs, 90c.

D'après les apparences, la récolte des fruits sera bonne et bien au-dessus de la moyenne. Il y a, cependant, exception pour les fraises, qui ont manqué en plusieurs endroits. Des stations établies aux diverses parties de notre district, pour faire des expériences sur le choix des arbres fruitiers dont il importe de favoriser la culture et la multiplication, dans notre milieu, ont déjà donné des résultats appréciables, et c'est une richesse nouvelle qui s'ajoutera bientôt à celles que nous avons déjà. Les progrès réalisés sont assez importants pour permettre l'établissement de fabriques de conserves de fruits à Québec. Le temps n'est pas éloigné où cette industrie prendra plus de développement encore.

Le bois de corde arrive en assez grande abondance, mais il est cher. Les provisions se font à raison de \$6.00 la corde, pour la première qualité d'érable, et \$5.00 à \$5.50 pour merisier et érable, ou merisier seul. L'on s'attend, toutefois à ce que les arrivages deviennent plus considérables, et beaucoup de gens ne se pressent pas trop d'acheter. Les mécomptes de l'année dernière forcent à se montrer prudents, et c'est pour cela que, la demande de bois étant active, les marchands tiennent les prix élevés. Mais cet état de choses ne peut durer.

L'assemblée générale trimestrielle de la Chambre de Commerce, convoquée pour hier, le 14 juillet, n'a pas eu lieu, faute de quorum. Sur un total possible de 40 membres, six, paraît-il, s'étaient rendus à l'appel. Ce n'est vraiment pas assez, et un tel fiasco indique un manque d'organisation quelque part. Il y a pourtant des questions publiques qui se discutent actuellement et qui intéressent au plus haut degré le commerce et les industries de Québec. C'est un malheur que ces questions ne soient pas l'objet d'études et de résolutions de la part de notre Chambre de Commerce, laquelle paraît ainsi se désintéresser de la législation qui forme le sujet de délibérations du parlement fédéral.

S'il était vrai, comme cela se chuchote, qu'il y ait des divisions et des froissements dans le bureau de direction, en ce qui concerne les entreprises de chemins de fer, ce serait un préjudice réel pour Québec, dont la destinée est actuellement en jeu à Ottawa.

Espérons qu'il n'en est rien, et que le départ d'un grand nombre de marchands et industriels pour la campagne a seul fait manquer l'assemblée trimestrielle de la Chambre.

L. D.

De la mélasse!

Si vous en avez besoin, consultez avant de placer vos commandes The Dominion Molasses Co., Halifax, Nouvelle-Ecosse. Elle offre de la mélasse Barbades fine à un prix rémunérateur pour le commerce. Demandez ses prix et échantillons.

PRIX COURANT—MONTREAL, 16 JUILLET 1908

Malag. London Layers bte	0 00	1 75
" Connaisseur Cluster "	0 00	2 35
" Extra Desart "	0 00	2 75
Royal Buckingham		
Cluster	0 00	0 00
Excelior Windsor Cluster	0 00	4 50
Sultana	0 00	0 69
Valence off Stalk	0 00	0 00
" fine off Stalk "	0 07 1/2	0 08
" Selected "	0 08	0 08 1/2
" layers "	0 08 1/2	0 08 3/4
Grains et Farine		
GRAINS		
Blé roux d'hiver Can. No 2	0 00	0 00
Blé blanc d'hiver Can. No 2	0 00	0 00
Blé du Manitoba No 1 dur	0 00	0 84
" No 2 "	0 00	0 80
Blé du Nord No 1	0 80	0 91
Avoine blanche No 2	0 80	0 38 1/2
Orge à moulée	48 lbs.	0 52
Pois No 2 ordinaire, 30 lbs.	0 72	0 73
Sarrasin	48 "	0 48
Seigle	56 "	0 58
Blé d'Inde canadien	0 00	0 00
" américain	0 10	0 62 1/2
FARINES		
Patente d'hiver	4 05	4 10
Patente du printemps	4 20	4 30
Straight roller	3 80	3 70
Forté de boulanger	3 90	4 00
Forté du Manitoba, secondes	3 50	3 60
Farine de blé d'Inde sac	1 35	1 40
FARINES D'AVOINE		
Avoine roulée baril	3 90	4 00
" sac	1 80	1 85
ISSUES DE BLÉ		
Son d'Ontario, au char, ton	18 00	18 50
" de Manitoba "	00 00	19 00
Gru de Manitoba	00 00	22 00
" d'Ontario "	20 00	22 00
moulée	20 00	28 00
Huiles et graisses		
HUILES		
Huile de morue, T. N., gal.	0 35	0 40
" loup-marin raffi.	0 55	0 65
" paillé	0 45	0 50
Huile de lard, extra gal.	0 85	0 95
" No 1 "	0 75	0 80
" d'olive de table "	2 00	2 25
" d'olive p. mach.	1 00	1 10
" à salade "	0 85	0 90
" d'olive à lampion "	1 00	1 10
" de spermaceti "	1 30	1 50
" de marsouin "	0 00	0 00
" Silver Star "	0 00	0 17 1/2
Aomé Imperial	0 00	0 19
Huile Américaine par quart:		
Aomé Sta. dard	0 00	0 21

Pratt's Astral	0 00	0 22
Huile de fole de m. Nor. gal	0 00	0 00
" T. N. "	0 00	0 00
" de castor "E. L." lb.	0 07 1/2	0 08 1/2
" franc. qrt. lb.	0 08	0 08 1/2
" cse. 0 10	0 11	
Liqueurs et spiritueux		
Rhum.		
Jamaïque	4 45	6 35
Whisky Canadien au gallon, en lots d'un ou plusieurs barils de 40 gallons (pas de demi-barils) d'une sorte ou assortis.		
Gooderham & Worts 45 O. P.	4 50	
Hiram Walker & Sons "	4 50	
J. P. Wiser & Son "	4 48	
J. E. Seagram "	4 48	
H. Corby "	4 48	
Gooderham & Worts 50 O. P.	4 10	
Hiram Walker & Sons "	4 10	
J. P. Wiser & Son "	4 09	
J. E. Seagram "	4 08	
H. Corby "	4 08	
Rye (Gooderham & Worts)	2 20	
" Hiram Walker & Sons	2 20	
" J. P. Wiser & Son	2 19	
" J. E. Seagram	2 19	
" H. Corby	2 19	
Imperial Walker & Sons	2 90	
Canadian Club Walker & Sons	3 60	
Pour quantité moindre qu'un quart d'origine mais pas moins de 20 gallons:		
65 O. P.	4 55	
50 O. P.	4 15	
Rye	2 25	
Au-dessous de 20 gallons:		
65 O. P.	4 60	
50 O. P.	4 20	
Rye	2 30	
Pour quantité moindre qu'un baril ou un barillet d'origine:		
Imperial Whisky	3 10	
Canadian Club	3 80	
F. O. B. Montreal, 30 jours net ou 10 jours; fret payé pour quantité d'un quartet au-dessus.		
Pour le Whisky à 50° O. P., 5c de moins par gallon, F. O. B. Montréal, pour l'île de Montréal.		
Rye Canadien à la caisse.		
Walker's Impérial	quarts 7 50	
"	16 flasks 8 00	
"	32 " 8 50	
Walker's Canadian Club	quarts 9 00	
"	16 flasks 9 50	
"	32 " 10 00	
Gooderham & Worts 1891 1 & 4 c.	6 75	

Seagram 1898 (Star brand) quarts	8 50
" No 83 "	8 75
Corby L. X. L.	7 00
Purify, qts	8 50
" 32 flasks	7 50
Canadian, qts	5 00
" 32 flasks	8 00
F. O. B. Montreal, 30 jours net ou 10 jours	
Mélasses. Au gallon.	
Barbades tonne	0 38
" tierce et qt.	0 40 1/2
" demi quart.	0 41 1/2
" au char ton.	0 00
" tierce.	0 00
" 1/2 qt.	0 00
Porto Rico, choix, tonne.	0 00
" tierce et quart.	0 00
" ordinaire, tonne.	0 00
Pâtes et denrées alimentaires.	
Macaroni importé	0 08
Vermicelle	0 08
Lait concentré	1 50
Pois à soupe, 60 lbs.	1 10
Blé d'Inde à soupe, sac 98 lbs.	2 35
Fèves minot 80 lbs.	2 00
Sagou, lb.	0 04
Tapioca, lb.	0 02 1/2
Pot Barley sac 94 lbs.	2 15
quart 198 lbs.	4 50
Pearl Barley 1/2 qt 98 lbs	0 4 1/2
Farine d'avoine roulée qt.	4 40
" sac	2 15
Poissons.	
Harengs Shore	0 00
" Labrador "	0 00
" Cap Breton "	0 00
" fumés, boîte	0 00
Morue sèche	0 00
" verte No 1, qt.	0 00
" No 1 large qt.	0 00
" No 1 draft.	0 00
" déossée paquet, lb	0 00
" pelée, caisse 100 lbs	0 00
Truite des lacs, brl 100 lbs	0 00
Poisson blanc,	0 00
Saumon C. A.	0 00
Saumon Labrador.	0 00
" "	0 00
Riz	
Sac 1/2 Sac. Pch. 1/2 Pc	
B. 1 @ 3 sacs 3 15 3 15 3 25 3 25	
B. 10 et plus" 3 05 3 05 3 15 3 15	
Paquets de sacs 3.25 à 3.35 selon quantité	
C.C. 10c. de moins par sac que le B	
Patna Imp., 224 lbs. fl.	0 04 1/2

Ris Japon	0 00	0 05
Salaisons, Saïndoux, etc		
Lard Can. Sh't Cut Messqt	23 00	23 50
" Jones déossé (30)		00 00
" Armour moyen, déossé (50/60)		23 25
" Armour déossé (30/40)		24 25
Jambons	0 00	00 13 1/2
Lard fumé	0 13	00 14
Saïndoux		
Pur de panne en seaux	0 00	2 20
Canistres de 10 lbs.	0 00	0 11 1/2
" 5 "	0 00	0 11 1/2
" 3 "	0 00	0 11 1/2
Composé, en seaux	0 00	1 80
Canistres de 10 lbs.	0 00	0 09
" 5 "	0 00	0 09 1/2
" 3 "	0 00	0 09 1/2
Sel.		
Sel fin, quart, 3 lbs.	0 00	2 85
" 5 "	2 00	2 80
" 7 "	2 00	2 70
" 1/2 sac 56 "	0 00	0 35
" sac 2 cwts.	0 00	1 15
" gros, à qual 10 sacs et plus		0 48
" 1 à 9 sacs		0 50
Sirops.		
Perfection	0 02 1/2	0 03
" a 25 lbs. sean.	0 00	0 90
" sean 3 gall.	8 00	1 30
Sirop Redpath tins 2 lbs.	0 00	0 09
" 8 "	0 00	0 35
Sucres.		
(Prix aux 100 lbs.)		
Jaunes bruts (Barbade)	\$3 50	3 75
Extra granulé, Sacs de 100 lbs net		4 10
" barils		4 15
" 1/2 barils		4 30
Extra ground, barils		4 55
" boîtes de 50 lbs.		4 75
" 1/2 " 25 lbs.		4 85
Powdered, barils		4 35
" boîtes de 50 lbs.		4 55
Domino Lumps bruts		4 60
" "		4 70
Paris Lumps, bruts		4 70
" "		4 80
No 1 Yellow, barils		3 10
" Sacs de 100 lbs net.		3 45
No 2 Yellow, sac de 100 lbs net.		3 60
No 3 Yellow		3 80
Cream		3 90
Vernis.		
Vernis à harnais	0 00	1 50
" ds.	1 10	1 20
" à tuyaux	0 00	0 90

SEL SEL

Verret, Stewart & Co.

MONTREAL.

SEL SEL



Les Marchandises qui se vendent sont celles qui amènent de la clientèle

Les Confitures, Gelées et Marmelades de

:: Upton ::

sont celles qui se vendent.

ROSE & LAFLAMME

Agents de vente pour l'Est
400 Rue St-Paul, - - MONTREAL

The Lake Huron and Manitoba Milling Co., Limited

GODERICH, CANADA.

Capacité Journalière : 1200 barils.

Manufacturiers de Farine de Blé dur de haute qualité. Emploi exclusif de Blé du Manitoba, dont chaque boisseau subit l'inspection du Gouvernement.

Nos Fameuses 'Five Stars', 'Spy', 'Great West' et 'Three Stars' Marques

Vous pouvez acheter en barils ou en sacs.

SON, GRU et MIDLINGS empaquetés en sacs de 100 lbs.

Nos clients trouveront nos produits insurpassables en qualité.

Nous avons le moulin le plus moderne et le mieux équipé du Canada

Essayez nos produits et achetez dans toute sa pureté le principe de la vie.

NOS PRIX COURANTS, PARTIE II

Lans cette seconde partie sont comprises uniquement les marques spéciales de marchandises dont les maisons, indiquées en caractères noirs, ont l'agenos ou la representation directe au Canada, ou que ces maisons manufacturent elles-mêmes.
Des prix indiqués le sont d'après les derniers renseignements fournis par les agents, représentants ou manufacturiers.

PRIX COURANTS—MONTREAL 16 JUILLET 1903

American Tobacco Co of Canada
MONTREAL

Cigarettes	1e 1000
Richmond Straight Cut.....	\$12 00
Sweet Caporal.....	8 50
Athlete.....	8 50
Old Judge.....	8 50
New Light (touttabao).....	8 50
Derby.....	6 55
Old Gold.....	6 80
Prince.....	5 75
Sweet Sixteen.....	5 75
Dardanelles (Turques).....	12 50
Yildis (Turques).....	15 00

Tabacs à cigarettes la livre

Puritan, 1-12s.....	\$1 00
B C No 1, 1-12s.....	1 00
Sweet Caporal, 1-13s.....	1 15

Tabacs coupés

Old Cham, 10s.....	85
Puritan, 1-11s.....	85
" Meerschaum " 10s.....	0 82
Lord Stanley, bte 1-2.....	1 05
Athlete Mixture, bte 1-2, 1-4.....	1 35
Old Gold 12's.....	95
Seal of North Carolina 12's.....	95
Duke's Mixture.....	82
Virginity.....	1 25
Old Virginia, bte 1 lb. et ½.....	72

Succursale L. Larue, Jr.
MONTREAL

Tabacs à fumer, coupé

Comfort.....	28
Frappeur.....	28
Zouave.....	30
Horseshoe Cut Solace, (cut plug) 1 lb avec pipe.....	48
Horseshoe Cut Solace, 1-10.....	43
Brown Shag, 1-8.....	32
Le Petit Bleu, 1-12.....	50
Gold Block Cut, sacs 1-12.....	50
Mon Ami.....	60
Red Cross, Rouge et Quemel, 1-10.....	40
O. K.....	50
Tabacs à chiquer	
Span Roll.....	60
Chocolate Fine Cut.....	60

Empire Tobacco Co
MONTREAL

Tabacs à chiquer la livre

Bobs.....	\$0 39
Currency.....	42
Old Fox.....	42
Pay Roll.....	47

Tabacs à fumer

Empire.....	39
Rosebud.....	44
Amber, 8s.....	60

Joliette Tobacco Co

Tabacs à chiquer la livre

Club.....	\$0 40
Atlas.....	42
Universal.....	42
Anchor.....	42
Favorite Twist.....	41

Tabacs à fumer

Sirdar.....	46
Welcome.....	36

S. H. & A. S. Ewing, Montréal

Vienna Baking Powder.

Canistre 1 lb, la case 4 doz..... doz.	2 25
" " " " " " " " " " " " " " " " " "	1 25
" " " " " " " " " " " " " " " " " "	0 75
Paquet 5 os " " " " " " " " " " " " " " " " "	0 70
" " " " " " " " " " " " " " " " " "	0 35

Cuir à Empeigne

Veau Français, 16 kos. par lb	1 25
" " " " " " " " " " " " " " " " "	1 2
" " " " " " " " " " " " " " " " "	1 20
" " " " " " " " " " " " " " " " "	1 15
" " " " " " " " " " " " " " " " "	1 15
" " " " " " " " " " " " " " " " "	1 10
" " " " " " " " " " " " " " " " "	1 10
Taure française 30 " " " " " " " " " " " "	1 00
" " " " " " " " " " " " " " " " "	1 00
" " " " " " " " " " " " " " " " "	0 95
" " " " " " " " " " " " " " " " "	0 95
" " " " " " " " " " " " " " " " "	0 90
" " " " " " " " " " " " " " " " "	0 90
Vache crée forte " " " " " " " " " " " " " " " "	0 38 0 40
" " " " " " " " " " " " " " " " "	0 40 0 42
" " " " " " " " " " " " " " " " "	0 40 0 45
" " " " " " " " " " " " " " " " "	0 15 0 18
" " " " " " " " " " " " " " " " "	0 15 0 17
" " " " " " " " " " " " " " " " "	0 14 5 15

Taure, marque "Lion" lb.	0 70	0 75
" " " " " " " " " " " " " " " " "	0 70	0 75
" " " " " " " " " " " " " " " " "	0 50	0 60
" " " " " " " " " " " " " " " " "	0 75	0 85
" " " " " " " " " " " " " " " " "	0 75	0 80
Vache fendue forte " " " " " " " " " " " " " " " "	0 22	0 26
" " " " " " " " " " " " " " " " "	0 22	0 28
" " " " " " " " " " " " " " " " "	0 22	0 27
" " " " " " " " " " " " " " " " "	0 20	0 23
" " " " " " " " " " " " " " " " "	0 14	0 16
Com. kid ou glove grain " " " " " " " " " " " " " " " "	0 13	0 15
Veau, imitation français lb	0 80	0 90

Cuir fins.

Vache vernie unie (Patent) par Pd.	0 17	0 18
" " " " " " " " " " " " " " " " "	0 16	0 17
Dongola Glacé No 1 " " " " " " " " " " " " " " " "	0 25	0 30
" " " " " " " " " " " " " " " " "	0 20	0 2
" " " " " " " " " " " " " " " " "	0 25	0 30
" " " " " " " " " " " " " " " " "	0 20	0 25
Veau Noir Chrome " " " " " " " " " " " " " " " "	0 25	0 30
" " " " " " " " " " " " " " " " "	0 45	
" " " " " " " " " " " " " " " " "	0 25	0 3
Mouton glacé " " " " " " " " " " " " " " " "	0 08	0 10
" " " " " " " " " " " " " " " " "	0 45	0 50
Kangaroo " " " " " " " " " " " " " " " "	0 40	0 50
Marsouin " " " " " " " " " " " " " " " "	1 25	1 50
Cordovan " " " " " " " " " " " " " " " "	0 18	0 20

Cuir à Harnais

Cuir No 1 Peau steer par lb	0 32	0 33
" " " " " " " " " " " " " " " " "	0 31	0 32
" " " " " " " " " " " " " " " " "	0 30	0 31

Rhum.

Black Joe qts 7 50..... pts	8 50
-----------------------------	------

Brodie & Harvie
MONTREAL

Farines préparées

Farine préparée, Brodie

Red, 6 lbs.....	2 40
" " " " " " " " " " " " " " " " "	1 25
" " " " " " " " " " " " " " " " "	2 30
" " " " " " " " " " " " " " " " "	1 20
" " " " " " " " " " " " " " " " "	2 10
" " " " " " " " " " " " " " " " "	1 10

Cuir à Semelle

Globe " " " " " " " " " " " " " " " "	0 28	0 29
Penetang Par lb " " " " " " " " " " " " " " " "	0 27	0 28
Etoile ou Star " " " " " " " " " " " " " " " "	0 26 ½	0 27 ½
Algie " Eagle " " " " " " " " " " " " " " "	0 27	0 28
Boston " " " " " " " " " " " " " " " "	0 26	0 27
Spanish " " " " " " " " " " " " " " " "	0 26	0 28
Muskoka " " " " " " " " " " " " " " " "	0 27	0 28
Zansibar " " " " " " " " " " " " " " " "	0 26	0 27
Huntsville " " " " " " " " " " " " " " " "	0 27	0 28
Slaughter fort " " " " " " " " " " " " " " " "	0 29	0 30
" " " " " " " " " " " " " " " " "	0 28	0 29
" " " " " " " " " " " " " " " " "	0 27	0 28
Tannésau Chêne (Best) " " " " " " " " " " " " " " " "	0 30	0 31
" " " " " " " " " " " " " " " " "	0 50	0 60



Borden's Condensed Milk Co.
NEW-YORK

Gall Borden, Eagle Brand, 4 doz à la caisse.....	6 50
per doz.....	1 65
Gold Seal 4 doz à la caisse....	5 10
per doz.....	1 30



Borden's Peerless Brand Evaporated Cream.

per cse.....	4 75
Family size, per doz.....	1 20

Toutes les marques ci-dessus garantie

Préparez-vous en vue des chaleurs en mettant en stock les

LIME JUICE

LIME JUICE CORDIAL

VINAIGRE de FRAMBOISES

Ces boissons ne sont pas surpassées comme breuvages domestiques.

Vos clients apprécieront votre obligeance si vous appelez leur attention sur ces vins.

MANUFACTURÉS PAR

The **T. A. LYTLE COMPANY**, Limited
124-128 rue Richmond Ouest, - TORONTO



PURE

LESSIVE PULVÉRISÉE DE GILLETT
LA MEILLEURE, LA PLUS PURE, LA PLUS FORTE.

E. W. GILLETT COMPANY LIMITED
London, Eng. TORONTO, ONT. Chicago, Ill.

PRIX COURANTS—MONTREAL, 16 JUILLET 1908

L. Chaput, Fils & Cie	
Montréal	
<i>Articles divers.</i>	la doz 1 Gross
Lessive Greenbank, solide.	0 65 7 50
" Red Heart, poudre.	0 65
" " tins 12 os	0 90
Chlorure de Chaux Greenbank 1/4 s.	0 45
Chlorure de Chaux Greenbank 1/2 s.	0 70
Chlorure de Chaux Greenbank 1 lb.	1 30
Prix spéciaux au gros.	
<i>Cafés moulus ou rôtis.</i>	
Owl No 10.	0 32
" " 20.	0 31
" " 30.	0 29
" " 40.	0 27
" " 50.	0 21
Café Elbow Maracabo.	0 18
Spécial.	0 15
Dandicolle & Gaudin Ltd.	
Asperges françaises btes ferblanc	2 90
Asperges françaises sous verre	4 80
Champignons choix.	la cse 14 50
" extra.	" 20 00
" surchoix.	" 18 00
" extra S.O.	" 21 00
" sous verre.	la dos 4 00
Pois moyens.	la cse 9 00
" mi-fins.	" 10 50
" extra fins.	" 14 50
" sur extra fins.	" 16 50
" fins.	" 12 00
" extra fins, sous verre.	la dos 2 50
P. M. Loubrie, Bordeaux.	
Pois moyens.	9 00
Pois mi-fins.	10 00
Pois fins.	11 50
Pois extra fins.	14 00
Sardines Dandicolle & Gaudin Ltd.	
Boyan à la Bordelaise.	la cse 12 75
" Vatel.	" 13 00
Cordons bleus 1/4 s.	" 12 75
Rédultes sans arêtes Am 1/4 s.	" 18 00
" " 1/2 ord.	" 12 00
Thon à la Bordelaise.	" 13 00
Sardine.	
Marie Elizabeth.	9 00
5 O P. S.	9 00
L'Inimitable avec clefs.	8 00
Allbert.	7 00

Pâtis de fote gras Dandicolle & Gaudin Ltd.	
1/2 la dos	8 00
1/2 " "	8 00
Huile d'Olive La caisse	
Dandicolle & Gaudin, Lion.	qts 5 25
" " "	pts 3 00
" " "	1/4 pts 1 85
" " "	1/2 litre 7 50
" " "	Canistre, 1 gall 2 40
Vercherin & Co., huile olive. Canistre	
Surfine	1 1/4 gall. 2 40
" avec robinet.	1 1/4 " 2 50
" sans robinet.	1/4 " 1 55
Extra	" 1 70
" " "	2 75
Vierge	" 1 85
Brandies. La caisse.	
Gonzales	qts 8 75
Gonzales "	" 11 00
" " "	" 13 50
" " "	" 18 00
" " "	" 18 50
Gonzales Sup. champ.	" 22 00
" " 24 flaks.	" 10 00
" " 48 "	" 10 90
Hulot	qts 8 75
" " "	pts 7 75
" " 24 flaks.	" 8 00
" " 48 "	" 8 50
" " 48 1/4 biles.	" 9 00
Bouletin	qts 11 50
" " "	pts 12 00
" " 24 flaks.	" 11 50
" " 48 "	" 12 75
" " V. S. O. P.	qts 20 00
" " V. V. S. O. P.	" 28 00
5 caisses assorties, 50c per cse.	
Dervos	qts 7 25
Pluchon	" 6 00
Aimg Riche	" 6 00
Derby & Co.	" 6 00
Gin P. Hope, Schiedam	
<i>"Night Cap."</i>	
La caisse.	
Caisses Vertes.	5 50
" Bleues.	5 75
" Rouges.	10 75
" Jaunes.	10 90
" Poney 1 dos.	2 45
" " 48 1/4 biles.	7 25
5 caisses assorties, 10c de moins.	
Whiskey Ecossais. La caisse	
O'Glivie Scotch 30jo.	qts 6 50
" Imp. Round 3 0jo.	" 10 00

" Ainslie" Highland Dew.	6 75
" " 24 fls.	7 75
" " Loch Venacher.	8 25
" " Carte Jaune.	9 00
" " Carte Blanche.	9 75
" " Extra.	10 50
" " Extra Special.	12 50
" " Yellow Label, Imp.	qts 13 50
Clynelish, 8 years old	ord. " 13 50
Champion.	qts 7 50
" " "	pts 8 50
" " "	Imp. qts 10 75
Duo de Cambridge.	qts 12 00
Big Ben	" 10 75
A'nslie 24 fls.	gallon 10 25
Dubonnet. la caisse.	
Prix spéciaux au gros.	
Fameux Apéritif.	litres 12 00
" " "	" 12 50
Oporto en bouteilles. la caisse.	
Commandador	15 00
Sup. Old Port	11 50
Old Port	10 00
Cognac Durand & Cie. 5 étoiles.	
rts	5 50
ts	6 50
4 flaks.	6 00
8 1/2 "	7 00
V. Pinot & Cie. 3 étoiles.	
qts	0 60
pts	0 70
24 flaks.	6 75
48 "	7 50
V.O. qrts	7 00
V.O. Pis	8 00
Lagrima Christi, de Pasquale Scalal	
le seul et vrai vin.	
la caisse.	
Rouge	qts 5 75
" "	pts 6 50
Blanc	qts 8 50
Blanc	pts 9 25
Sherry en bouteilles. la caisse	
Emperador	15 00
Mansanilla	11 00
Amontellado	14 00
Vino de Pasto	9 00
Sauternes Dandicolle & Gaudin Ltd.	
la caisse.	
Château du Roc	qts 3 00
" "	pts 3 77
Ordinaire	qts 2 40
" "	pts 3 00
Audinot & Buhan.	qts 3 75
" "	pts 4 75

Rhum, Dandicolle et Gaudin Ltd.	
la caisse.	
Lion.	qts 7 50
" "	pts 9 50
" "	1/4 pts 10 50
" " 6 caisses, 25c de moins	
Tom, Topsy Rhum.	qts 7 00
" " "	1/4 pts 8 00
Saint-Marc.	qts 8 75
Royal.	qts 10 25
Marinades Williams Bros & Char-	
bonneau	
Imp. round qrts.	(Sour) 3 35
5 caisses, 10c de moins.	
Octogon sweet mixed Octogon	qts 3 50
" " Gherkins.	3 50
" " Sour mixed.	3 35
Octogon Sour Gherkins.	3 35
" " Onions.	3 50
" " Chow Chow.	3 35
mp. Oct. p.	2 30
Hexagon 10 os.	1 37 1/2
Pickles American 3 gall. Sour.	3 40
" " Sweet.	3 60
Mixed Gherkins Citron Onions.	
Clarets A. Lacoste fils.	
St-Julien.	qts 2 50
" "	pts 3 00
Medoc.	qts 2 75
" "	pts 2 25
L. Gaudin & Cie.	
St. Etéphe qrts.	3 00
" " pts.	3 50
Catsup Mad. Jones 1/2 pts.	1 10
" " "	1 55
" " Waldorf ord. pts.	1 45
" " Impl pts.	1 75
Montarde W. B. & C.	1 25
Thés du Japon	
Extra choisi du mois de mai :	
" No 2	La lb 30
Owl	30
Owl Chop. No 100	22 1/2
Owl Chop No 4	28
Moyen et ordinaire de mai et juin :	
Moulu (Dust)	5 à 8 1/2
Siftings	6 1/2 à 8 1/2
Thés verts de Chine.—Caisse—la lb	
PeaLeaf, ordinaire	18
Thés noirs de Chine. La lb.	
Formosa Oolong (Le Pin) bte 20 lbs.	35
Pekoe Orange Parfumé	35
Paklin Congou choix.	25
" " moyen	20
" " ordinaire	10 1/2 à 11
Pecco Congou	20 à 25
Panyong	14 à 18

D. C. Brosseau C. Beauvals L. G. Jarret

Thés, Vins, Liqueurs, Cafés, .. Epices, Poudres a Pate..

Marchandises de choix, dans toutes les lignes, a des prix supportant facilement la comparaison, a qualite egale.

L'agrandissement de nos magasins nous donne des facilites exceptionnelles pour l'execution rapide et satisfaisante de t utes les commandes.

D. C. BROUSSEAU & CIE.,

Epiciers en Gros et Importateurs.

1430 à 1440 rue Notre-Dame,
MONTREAL.

Mélasses Barbades

NOUVELLE RECOLTE

Nous en avons en stock.

La qualité en est belle.

Les prix en sont corrects,

Nos Echantillons à votre disposition.

POUR PLUS AMPLES INFORMATIONS ECRIVEZ A

The Dominion Molasses Co

LIMITED

HALIFAX - - NOUVELLE-ECOSSE

PRIX COURANTS—MONTREAL, 16 JUILLET 1903

Saryumes.....	08 1/2 à 09
Ceylan Pekoe.....	13 à 18
" Orange Pekoe.....	18 à 25
<i>Thés des Indes. La lb.</i>	
Pekoe Souchong.....	13 à 17
<i>Thés de Ceylan. La lb.</i>	
Ceylan Pekoe Souchong.....	12 à 14
" " " ".....	15 77
" Orange Pekoe.....	17 20
Ceylan Flowery Pekoe.....	20 à 30
" Golden Tipped.....	30 35
Blends "Fancytins" No 2, 10 lbs.....	35
" " " " No 2, 30.....	32 1/2
" " " " No 2, 60.....	20
" " " " No 1, 10.....	27
" " " " No 1, 30.....	24
" " " " No 1, 60.....	22
<i>Thés purs de Ceylan.</i>	
Hibon, marque "Owl Chop" boîtes 60 lbs	100 paquets 1/2 lb. et 10 paquets 1 lb. La lb.
No 5 Etiquette Rouge (Flowery Pekoe)	20
No 10 Etiquette Verte (Flowery Pekoe)	28
No 15 Etiquette Argentée (Golden Tipped).....	35
No 20 Etiquette Jaune (Choise Golden Tipped Pekoe).....	38
No 30 Etiquette d'Or (Extra Choise Golden Tipped Pekoe).....	47
<i>Thés Ceylon Vert.</i>	
No 1 Hochat.....	18 1/2
No 2.....	20
<i>Thés de Ceylan, en paque 1/2 lbs. et 1 lb. boîtes assorties de 40 lbs. (Marque l'Abelle)</i>	
Golden Tipped Pekoe, Etiquette Rouge.....	38
No 8 Flowery Pekoe, Etiquette Verte	30
<i>Thés des Indes</i>	
Indian Pekoe Souchong.....	13 à 14
" " " ".....	13 1/2 à 20
" Golden Tipped Pekoe.....	20 35
Indian Green.....	00 19
Hyson Tea.....	00 15
G. Powder cheap.....	00 15
Wm Clark, Montréal	
<i>Conserves.</i>	
Compressed Corned Beef 1a. la ds.	\$ 1 50
" " " " 2a.	2 85
" " " " 3a.	7 95
" " " " 14s.	15 50
Ready Lunch Beef.....	1a. " 1 50
Ready Lunch Beef.....	2a. " 2 85
Geneva Sausage.....	1a. " 1 85
" " " ".....	2a. " 3 00
Cambridge " ".....	1a. " 1 43
" " " ".....	2a. " 2 60
English Brawn.....	1a. " 1 55
" " " ".....	2a. " 2 75

Boneless Pigs Feet.....	1a. " 1 55
" " " ".....	2a. " 2 75
Sliced Smoked Beef.....	1a. " 1 50
" " " ".....	1a. " 2 85
Roast Beef.....	1a. " 1 45
" " " ".....	2a. " 2 55
Pork " Beans with sauce 1a.	0 50
" " " ".....	2a. " 0 80
Pork " Beans with Sauce, 3a. la ds	1 00
" " Plain.....	1a. " 0 45
" " " ".....	2a. " 0 75
" " " ".....	3a. " 0 90
Wild Duck Patés.....	1a. " 1 10
Partridge ".....	1a. " 1 10
Chicken Patés.....	1a. la ds 1 10
Veal & Ham.....	1a. " 1 10
Ox Tongue (Whole).....	1a. " 8 30
" " " ".....	2a. " 7 15
" " " ".....	3a. " 7 70
Lunch Tongue.....	1a. " 2 85
Lunch Tongue.....	2a. la doz 5 75
Imperial plum pudding	1 00
<i>Soupes concentrées.</i>	
Mulligatawny, Vegetable, Kidney, Ox Tail, Mock Turtle, Chicken, Pea, Julienne, Consomme, Tomato, (Bean Pure) \$1 00 doz.	
Pork & Beans with Chili	1a. la ds. 0 55
Sauce.....	3a. " 1 05
<i>Potted Meats 1/2s.</i>	
Ham.....	1
Game.....	1
Hare.....	1
Chicken.....	a ds. 50
Turkey.....	1
Wild Duck.....	1
Tongue.....	1
Beef.....	1
Chicken Ham & Tongue.....	1/2s. la doz. 1 00
<i>Soupes.</i>	
Mulligatawny.....	1
Chicken.....	1
Ox Tail.....	Pints. la doz. 1 00
Kidney.....	1
Tomato.....	1
Vegetable.....	1
Julienne.....	1
Mock Turtle.....	Quarts. la doz. 2 20
Consomme.....	1
Pea.....	1
<i>Mince Meat.</i>	
Tins fermées hermétiquement.	
1s.....	1 00
2s.....	1 92
3s.....	2 86
4s.....	3 85
5s.....	4 84
Mincéd Callops 2s.....	2 60
Jellied Hocks 2s.....	2 65

Cooked Tripe 1a.....	1 10
Lunch Ham 1a.....	1 98
" " " ".....	3 40
Tongue Lunch 1a.....	1a. doz 2 55
Sausage Meat 1a.....	1 55
" " " ".....	2 80
Smoked Geneva Sausage 1/2s	1 00
F. Coursol, Montréal la doz	
La Peptonine.....	2 40
The Cowan Chocolate Co	
TORONTO ET MONTREAL	
<i>Cacaos.</i>	
Hygiénique, 4 ds, tins 1/2 lb.....ds.	3 50
" " " ".....	2 00
" " " ".....	5 lbs...lb. 0 50
Perfection, " " " ".....	1/2 lb...dos 2 40
Essence cacao sucré, " " " ".....	1/2 lb...dos 1 80
Imperial Dutch 4 dos btes. 1/2 lb	0 90
Chocolate powder btes 10, 20, 30	
30 lbs.....	0 25
Cacao Soluble btes 10, 20, 30	
1bs.....	0 20
Cocoa Nibs.....	0 35
Shells.....	0 05
<i>Chocolats.</i>	
Diamond. Bts 12 lbs 1/2 et 1/3.....lb	6 25
" " " ".....	0 28
French Diamond Bts 12 lbs, 6s.....	0 22
Queen's dessert, " " " ".....	0 40
" " " ".....	0 42
Parisien, marc. à 5c. Bts 12 lbs, lb.	0 30
Royal Navy, 1/2 et 1/3.....	0 30
Book sucré.....	0 30
Batons à 1c.....	1 00
Caracas pur, btes 12 lbs, 1/2 et 1/3 lb	0 40
Perfection " " " ".....	0 30
<i>Confections Cowan.</i>	
Cream Bars, gds 6 à 1a. btes.....	2 25
" " " ".....	1 35
" " " ".....	1 80
" " " ".....	1 10
Chocolate Ginger btes 1 lb.....dos	4 00
Chocolate Ginger btes 1/2 lb.....dos	2 25
" " " ".....	2 25
" " " ".....	4 00
1 lb.....	4 00
Chocolate Ginger Crystallise	
btes 1/2 lb.....	2 25
Chocolate Wafers btes 1/2 lb	2 25
" " " ".....	1 30
<i>Icings.</i>	
Chocolate Icing paquet 1 lb.....	1 75
" " " ".....	1 00
Pearl Pink Icing " " " ".....	1 75
" " " ".....	1 00
White Icing " " " ".....	1 75
" " " ".....	1 00
Lemon Icing " " " ".....	1 75
" " " ".....	1 00

John Dwight & Co
TORONTO ET MONTREAL



DWIGHT'S SODA
Soda à pâte
"Cow Brand"

Caisse 80 paquets de 1 lb, la c. 3 00
" 120 " " " " 3 00
" 60 ptes d' 1/2 et 30 de 1 lb, " 3 00
" 96 " " " " à 5c..... 3 00

Edwardsburg Starch Co., Ltd.
MONTREAL

Empois de buanderie par lb
No 1 Blanc ou Bleu 4-lb. cartons. 0 08
" " " " 3-lb. " 0 08
Canada Laundry..... 0 05
Silver Gloss, 6-lb. bts à coulisses.. 0 07 1/2
Silver Gloss, 6-lb. canistres..... 0 07 1/2
Edward's Silver Gloss, 1-lb. pkg. 0 07 1/2
Silver Gloss, gros crystal au quart
Benson's Satin, 1-lb. cartons..... 0 07 1/2
No 1 Blanc, bbls et petit baril..... 0 05 1/2
Canada White Gloss..... 0 05 1/2
Benson's Enamel, par boîte. 1 25 2 50

Empois de cuisine.
Corn Starch de Benson..... 0 08 1/2
Canada Pure Corn..... 0 05 1/2

Empois de ris.
Edwardsburg No 1 blanc, 1-lb. cart 0 10
Edwardsburg No 1 blanc ou bleu, 4-lb. morceaux..... 0 08 1/2

Sirof fin de table Edwardsburg.
Quart,..... la lb 0 02 1/2
1/2 Quart..... " " 0 02 1/2
1/4 Quart..... " " 0 03
Seau 38 1/2..... chaque 1 30
" 25..... " " 0 80

Canistre 2 lbs 2 doz à la cse. cse 1 80
" 5 " " " " " 2 35
" 10 " " " " " " 2 25
" 20 " " " " " " 2 10

Canistre émaillé, 2, doz. à la cse 2 40

E. W. Gillett Co. Ltd. Toronto Ont.
Levain "Royal"
36 morceaux de 5c, à \$1 la boîte.
Gillett's Cream Yeast pag. de 5c la cse 1 00





Les Marques de Lait Condensé et de Crème Evaporée de BORDEN — à Prix Canadiens.

Nous avons l'honneur d'annoncer que nous avons établi une succursale de notre manufacture à Ingersoll, Ont., et que nous sommes actuellement en mesure de remplir toutes les commandes du commerce canadien très rapidement et à des prix considérablement réduits, par suite de l'établissement de la succursale canadienne.

Notre lait condensé marque "EAGLE," notre lait condensé marque "GOLD SEAL," et notre crème évaporée marque "PEERLESS" non sucrés, peuvent être obtenus par l'entremise de nos représentants locaux.

BORDEN'S CONDENSED MILK CO.
Originateurs du "Lait Condensé." Etablis en 1857.

Représentants pour la vente au Canada :

F. W. HUDSON & CO., Toronto.
WM. H. DUNN, Montréal.
ERB & RANKIN, Halifax.
W. S. CLAWSON & CO., St. John, N. B.

Aussi **Shallcross, Macaulay & Co., Victoria, Vancouver, C. A.**

THE ST. LAWRENCE SUGAR REFINING CO. LIMITED
MONTREAL

Fabricant des qualités les plus choisies de . . .

Sucres Raffinés

JAUNES EFFLORESCENTS, CAFE NOIR,
(BLOOMY YELLOWS) (BRIGHT COFFEE SUGARS)

PHENIX, GRANULES
(Qualité suivant le granulé) "EXTRA STANDARD"

Les meilleurs sur le marché

PRIX COURANTS—MONTREAL, 16 JUILLET 1903



Lessive en poudre. 4 doz. à la caisse, \$3.60 la cse; par 3 cse, \$3.40; par 5 cses \$3.40.



Poudre à Pate Magique
6 doz 50... 40
4 " 4 oz. 60
4 " 6 oz. 75
4 " 8 oz. 95
4 " 12 oz. 1 40
2 " 12 oz. 1 45
4 " 16 oz. 1 65
2 " 16 oz. 1 70
1 " 2 1/2 lb. 4 10
1 " 5 lb. 7 30

Soda "Magic" la caisse
No 1, cses de 60 paq. de 1 lb. \$2 75
" 2, " 120 " 1/2 lb. " 2 75
" 3, " 80 " 1 lb. " 2 75
" 5, " 100 " 10 oz. " 2 75
1 cse \$2.85; 2 cses 2 75

J. A. E. Gauvin Montréal
Spécialités.
Sirop Menthol... la doz. 1 65
Sirop d'Anis Gauvin... 1 75
" par 3 doz. 1 60
Sirop d'Anis Gauvin par 1 grosse. 17 00
" par 5 grosses. 18 00
William's Headache Wapers doz. 1 60
" 3 doz. " 1 50
" la grosse. 18 00
5 p.c. d'escompte.

Hamilton Distillery Co., Ltd.
HAMILTON, ONT.
Rye
Royal Rye 25 U.P. Le gall. \$2 25
Royal Malt 25 " " 2 25
2 Star Rye 40 " " 1 75
2 Star Malt 40 " " 1 75
Rye 7 ans 25 " " 2 75
" 5 " 25 " " 2 50
" 4 " 25 " " 2 40

WHISKEY "MAPLE LEAF" DE 8 ANS
Imperial Qts, Cse 12 flasks... 7 60
Amber " 12 bottles... 5 50
Pints " 16 flasks... 6 00
Half Pints " 32 flasks... 6 50
Special Pocket 36 flasks... 8 50
Quarter Pints 64 flasks... 7 53

WHISKEY "ROYAL CANADIAN" DE 8 ANS
Quarts 12 bottles... 7 00 cse.
Pints 16 flasks... 7 50 "
Half Pints 32 " 8 00 "
Quarts Pints 64 " 9 00 "

WHISKEY BLANC
Quarts 12 bottles... 5 00 "
Laporte, Martin & Cie

MONTREAL la caisse

Brandy.
Richard, S. O. 12s bt. qts. 22 50
" F. O. 12s " qts. 15 00
" 1-15-180s " qts. 23 00
" V. S. O. P. 12s " qts. 12 00
" 24s 1/2 pta. 13 00
" 48s 1/2 pta. 14 00
" 180s 1-15 bt. 20 00
" V. S. O. 12s " qts. 10 00
" 180s 1-15 " 18 00
" V. O. 12s " qts. 8 50
" 24s " pta. 9 50
" 48s " pta. 10 50
" 180s 1-15 pta. 14 00
" carafes 12s " qts. 10 50
" 20s " qts. 13 00

Couturier. 12s " qts. 7 00
" 24s " pta. 8 00
" 48s " pta. 9 00
" 24s flasks. 8 00
" 48s 1/2 " 9 00
" 180s 1-15 " 13 50
Marion. 12s " qts. 6 00
" 24s " pta. 7 00
" 48s " pta. 8 00
" 24s flasks. 7 00
" 48s 1/2 " 8 00
" 180s 1-15 " 12 50

Gals. Oct's. Oct's. Rbls. Hnds.
Couturier. \$4 00 \$3 95 \$3 85 \$3 80
Marion. " 3 75 3 60 3 50 3 40
Ph. Richard
V. S. O. P. 5 50 5 35 5 25 5 00
Richard
V. O. proof. 4 25 4 10 4 00 3 90 3 80
Richard 5 up
proof V. O. 4 00 3 80 3 70 3 50 3 40
Richard Fine
champagne. 6 00 5 90
Gin. (net 30 jours) la caisse.
Pollen & Zoon Rouges... 16s 10 00
" Vertes... 12s 5 00
" Violet... 12s 2 50
Gin Pollen & Zoon, en fûts.

Gals. Oct's. Oct's. Rbls. Hnds
P. & Z. \$3 15 \$3 05 \$3 05 \$3 00 \$2 95
Irish Whiskey Mitchell. la caisse.
Cruskeen Lawn (stone jars) 12s 12 50

Special (Old) Ordinary qts b. 12s 9 00
" " Pint flasks... 24s 11 75
Old Ordinary grt bottle... 12s 8 50
" " 1/2 pint... 24s 8 00
" Imperial grt flask... 12s 11 25
" 10 oz flask... 48s 12 00
Old b oz flasks... 60s 9 00
(30 jours net) en fûts
Mitchell (Special Old)... 4 10 4 50
" (Old)... 3 65 4 00
Compound (B)... 3 25 3 50
" (C)... 2 75 3 00

Vin de Malaga—Blandy.
Pale Sweet—Blue label 12s... 7 50
" White " 12s... 10 00

Vin de Sherry.
Manzanilla... 12s... qts 1 50
Amorosa... 12s... qts 1 10

le gal. Oct.
Madère No 1... 3 50 4 00
" No 2... 4 50 4 00
Malaga pale Sweet... 3 00 2 75

Scotch Mitchell. la caisse.
Heather Dew... 12s... qts 7 00
" (stone jars) Imp. qts 12 50
" 12s flasks ov... 11 25
" 60s 1/2 " 9 00
" 60s 1/2 " 9 00
Special Reserve... 12s... qts 9 00
" 24s... pta 10 00
" 24s ov... pta 11 75
Extra Special Liqueur... 12s flac's 9 50
" 12s qts 9 50
Mullmore... 12s... qts 6 50
" 12s ov... Imp. qts 10 00
" 24s flasks... pta 7 75
" 24s fl... Imp. pta 10 50
" 48s... flasks 9 00

En quantités de 5 caisses, 25 p. c. de moins.
Gals. Oct's. Oct's. Rbls. Hnds.
9 gl. 17 gl. 40 gl.

Special Reserve... \$4 50 \$4 25 \$4 15 \$3 90
Heather Dew "A" 4 00 3 85 3 75 3 65
Extra Special LI-
queur 5 00 4 90 4 80 4 75
Old Scot b 3 75 3 70 3 65 3 50

Champagne.
Vve Amlot Carte d'or... 12s... qts. 16 00
" " 24s... pta. 17 00
" " d'argent... 12s... qts. 10 50
" " 24s... pta. 11 50
Duc de Pierland... 12s... qts. 14 00
" 24s... pta. 15 00
Cardinal... 12s... qts. 12 50
" 24s... pta. 13 50

Vin de Madère—Blandy. la caisse.
Very Superior... 12s... qts 8 50
Special selected... 12s... qts 10 00

London Particular... 12s... qts 13 00
Thés Lipton. la lb.
No 1... cs 50 lbs, 50 ppts, 1/2 lb... 0 35
" 25 ppts, 1 lb... 0 34
" 10 tins, 5 lbs... 0 35
No 2... " 50 ppts, 1/2 lb... 0 29
" 25 ppts, 1 lb... 0 28
" 10 tins, 5 lbs... 0 29
No 3... " 50 ppts, 1/2 lb... 0 28
" 25 ppts, 1 lb... 0 22
" 10 tins, 5 lbs... 0 23
Ceylan vert No 1... 50 ppts, 1/2 lb 0 35
" 25 ppts, 1 lb 0 34
" No 2... 50 ppts, 1/2 lb 0 29
" 25 ppts, 1 lb 0 28

Thés.
Japon, Victoria... 90 lbs 25c
" Princesse Louise... 86 lbs 19c
Noir, Victoria... 25 lbs 30c
" Princesse Louise... 25 lbs 25c
" Lipton No 1... En 1 lb 34c
" No 1... Tin 5 lbs 35c
" No 2... En 1 lb 28c
" No 2... Tin 5 lbs 29c
" No 3... En 1 lb 22c
" No 3... Tin 5 lbs 23c
Noir, Princesse Louise... En 1 lb 30c
" " En 1 lb 27 1/2
" Victoria... En 1 lb 32c

Poudre à pâte.
Princesse... tins 5 lbs, 6s chacun 0 50
" carré " 1 lb, 24s la doz 1 75
" rond " 1 lb, 24s " 1 40
" " lb, 48s " 0 85

E. D. Marceau
MONTREAL

Cafés la lb.
Rio No 1... 0 12 1/2
Rio Choix... 0 14
Jamaïque No 1... 0 15
" extra... 0 15
Ceylan pur... 0 15
" tos No 1... 0 17 1/2
" extra... 0 19
" extra... 0 15
Maracaibo No 1... 0 17 1/2
" choix... 0 19
" extra... 0 23
Plantation privée... 0 25
Java Mal berry... 0 25
" Old Crow... 0 27 1/2
" fin... 0 30
" Condor... 0 30
" Ol' Gov... 0 31
" Extra de 10 ans... 0 35
Old Gov Java & Mocha... 0 38
Mocha Old Crow... 0 25
" de l'Arable... 0 27 1/2
" Condor... 0 30
Mocha choisi... 0 31

UNE VITRINE D'ETALAGE A DEVANT OVALE

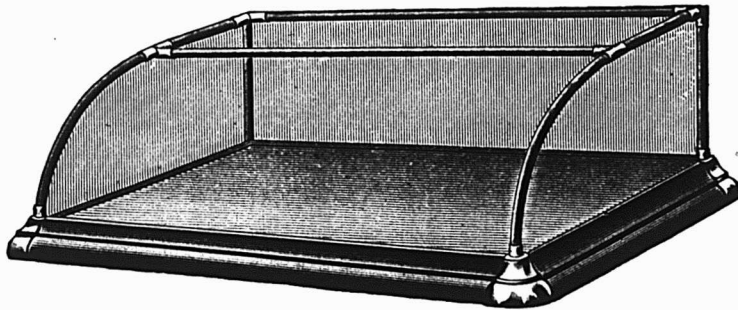

En bois dur et d'un beau poli; trois pieds de long SANS joints en nickel, portemiroirs à glissières et verre diamant de qualité extra dans toutes les parties. Cette magnifique vitrine avec l'assortiment suivant de savons de toilette de vente rapide,
\$25.00
pour

CETTE OFFRE REPRESENTE 58 p.c. DE PROFITS POUR VOUS.

NOTRE NOUVEL ASSORTIMENT :

3 doz. Infant's Delight... Détail à 10c \$3 60	1 doz. Fine Oatmeal... Détail à 10c \$1 20	1 doz. Violettes de Parme... Détail à 3 p. 10c 20
" Crushed Violets... 10c 60	" Valley Violet... 10c 1 20	" Bouquet de Paris... " 3 " 10c 20
" Calla Lillies... 10c 60	" Italian Pink... 10c 1 20	" Crab Apple Blossom... " 3 " 10c 20
" White Hyacinthe... 10c 60	" Sweet Violets... 5c 60	" Carnation Pink... " 3 " 10c 20
" Rose Leaves... 10c 60	" White Carnations... 5c 60	" Jasmin... " 5c 60
" Orange Blossoms... 10c 60	" June Roses... 5c 60	
" Daffodils... 10c 60	" Turkish Bath... 5c 60	33 Produits de la vente des savons de toil. \$27 60
" Heliotrope... 10c 1 20	" King Castle... 5c 3 60	Valeur de la vitrine... 12 00
" Club Cologne Glycerine... 10c 1 20	" King Oatmeal... 5c 1 20	
" Carbolic... 10c 1 20	" Refined Tar... 5c 1 20	Notre prix net pour le savon et la vit. 25 00
" Unscented Glycerine... 10c 1 20	" P. W. Shaving... 5c 60	Notre profit net... \$14 60
" Jockey Club... 10c 60	" Rose Superbe... 3 p. 10c 20	
" Tar and Glycerine... 10c 60	" Hyacinthe Superbe... 10c 20	

Par suite de l'augmentation des taux de fret, le prix de l'assortiment et de la vitrine, pour tous les points à l'ouest de Rat Portage, sera de \$27.00 net.

JOHN TAYLOR & CO., TORONTO.

SUCCURSALE DE MONTREAL : 414 RUE ST-PAUL.

PREX COURANTS—MONTREAL, 16 JUILLET 190

Java Mandheling & Mocha choi-	
si à la main.....	0 50
Mélange spécial.....	0 20
X X X X.....	0 27½
Mélange de cafés purs en boîtes	
de fantaisie de 1 lb., 48 à la	
caisse.....	0 20
Café de Madame Huot.....	0 31
36 à la caisse.....	0 30
Café de Madame Huot fins 2 lbs	
15 à la caisse.....	0 30
<i>The noir de Ceylan "Condor"</i>	
se vend 25c étiquette verte ¼s	
½s et 1s Caisnes de 80 lbs.....	0 20
se vend 30c étiquette grise ¼s ¼s	
et 1s Caisnes de 80 lbs.....	0 23
se vend 50c étiquette jaune ¼s et	
1 lbs Caisnes de 80 lbs.....	0 26
se vend 40c étiquette bleue ¼s ¼s	
et 1 lbs Caisnes de 50 lbs.....	0 30
se vend 60c étiquette rouge ¼s	
¼s et 1 lbs Caisnes de 50 lbs.....	0 34
se vend 70c étiquette blanche ¼s	
¼s et 1 lbs Caisnes de 50 lbs.....	0 40
<i>Thés Japonais</i>	
Condor I 40 lbs.....	0 42½
Condor II 40 lbs.....	0 40
Condor III 80 lbs.....	0 37½
Condor IV 80 lbs.....	0 34
V..... 80 lbs.....	0 30
XXXX " 80 lbs.....	0 26
XXXX " 30 lbs.....	0 27½
XXX " 80 lbs.....	0 23½
XXX " 30 lbs.....	0 24½
XX " 80 lbs.....	0 20
XX " 30 lbs.....	0 21
LX " 80 lbs par caisse	
25 x 1 lb, 70 x ½ lb, se	
détaille 40c.....	0 30
NECTAR—Mélange des thés noirs. Caisse.	
de 50 lbs assorties, ¼s, ½s, 1s, aussi	
caisses de 50 lbs, en 1 lb et ½ lb.	
Vert..... (se détaille 28c)	0 20
Chocolat..... (" 35c)	0 26
Bleu..... (" 50c)	0 38
Marron..... (" 80c)	0 45
NECTAR THE NOIR—Boîtes de fantaisie de	
1 lb 50 à la caisse.....	0 32½
Chocolat.....	0 42½
Bleu.....	0 50
Marron.....	0 50
NECTAR THE NOIR—Boîtes de fantaisie	
de trois livres.....	1 50
MARRON—Mélange des thés noirs. Btes	
de 10, 25, 50 et 80 lbs.....	0 35
No 1.....	0 30
No 2.....	0 25
No 3.....	0 25

No 4.....	0 20
No 5.....	0 17½
Moutarde "Condor" pure la lb.	
Boîtes de 1 lb.....	0 32½
" ½ lb.....	0 33
" ¼ lb.....	0 35
Moutarde "Old Crow" mélangée.	
Boîtes de 1 lb.....	0 22½
" ½ lb.....	0 23
" ¼ lb.....	0 25
Moutarde Condor, Jarres 4 lbs.....	1 20
" 1 lb.....	0 35
" ¼ lb.....	0 70
" Old Crow " 1 lb.....	0 25
<i>Poudres à pâte</i>	
E M D de crème de tarte pure	
Caisnes de 2 ds..... 1 lb	3 25
" 4 " " ¼ " 1 lb	1 75
" 4 " " ¼ " 1 lb	1 20
Condor de grand choix	
Caisnes de 2 ds..... 1 lb	2 25
" 4 " " ¼ " 1 lb	1 35
" 4 " " ¼ " 1 lb	0 80
Old Crow de haute qualité	
Caisnes de 2 ds..... 1 lb	1 25
" 4 " " ¼ " 1 lb	0 70
" 4 " " ¼ " 1 lb	0 45
<i>Vinaigre. Le gallon.</i>	
Vinaigre EMD, la plus haute qua-	
lité, distillé pur.....	0 30
Condor, distillé pur.....	0 25
Old Crow, distillé pur.....	0 20
Prix spéciaux aux acheteurs en quantité	
McLaren, Montréal	
<i>Poudre à pâte, Cook's Friend.</i>	
No 1, en boîtes de 4 et 2 ds..... la dos	2 40
" 2, " 6 et 3 " " " " " "	0 80
" 3, " 4 et 2 " " " " " "	0 45
" 10, " 4 et 2 " " " " " "	2 10
" 12, " 6 et 3 " " " " " "	0 70
The Natyonal Licorice Co	
Brooklin N. Y.	
Y. et S. Boîtes de 5 lbs, bo s, par lb.	0 40
Y. et S. Boîtes de fantaisie, 38 bâtons	
12s ou 50 bâtons 16s la bte, par bte	1 25
"Ringed" boîtes de 5 lbs, par lb.....	0 40
"Aome" Pellets, boîtes ferblanc de	
5 lbs, par boîte.....	2 00
"Aome" Pellets, boîtes de fantaisie,	
(40 boîtes de 5c à la bte), par boîte	1 50
Wafers goudron, Reglisse et Toln,	
boîtes de 5 lbs par boîte.....	2 00
Lozanges de réglisse, verres de 5 lbs	1 75
" boîtes de 5 lbs	1 50
Reglisse "Parity" 200 bâtons.....	1 45
" 150 bâtons.....	0 78
"Dulce" gds bâtons de 1c. bte	100 0 60

A. Robitaille & Cie, Montréal	
<i>Brandies. (droits payés) La caisse</i>	
Sorin—Carte bleu.....	\$ 8 50
Carte rouge.....	9 50
Carte d'or.....	11 00
24 Flasks avec verre.....	9 00
48 ½ Flasks avec verre.....	10 50
Gallon.....	4 25
J. Mourier & Cie la caisse	
Quarts.....	7 00
24 ½ bouteilles.....	8 00
48 ¼ " " " " " " " "	9 00
24 flasks.....	8 00
48 ½ flasks.....	9 00
24 " avec verres.....	8 50
48 ¼ " " " " " " " "	9 50
Mont-St-Louis, quarts.....	8 00
" 24 flasks.....	7 00
" 48 ½ flasks.....	8 00
Champagne Belton & Cie pts	
Carte Blanche..... 12 00	13 00
Poudre à pâte Prince Arthur	dox.
Bte 1 lb, 2 ds à la cse.....	1 50
Bte ½ lb 4 ds à la cse.....	0 85
Bte ¼ lb " " " " " " " "	0 50
Scotch Whisky Craigdhu Blend. Caisse	
Quarts ord.....	6 50
" impérial.....	9 50
24 flasks***.....	7 50
48 ½ flasks.....	8 50
Tellier, Rothwell & Co.	
MONTREAL	
<i>Mines à poêle. La grosse.</i>	
Royal Black lead.....	1 75
Magic Stove paste, grands.....	9 00
<i>Bleu à laver. La lb</i>	
Parisian.....	0 12½
Victoria.....	0 10
Challenge.....	0 10
Arthur P. Tippet & Co Montréal	
Savon.	
A. P. TIPPET & CO	
AGENTS.	
Teintures May-	
pole Soap, /cou-	
leurs, par grosse	\$10.20.
Teintures May	
pole Soap noirs	par grs. \$15.30

T. Upton & Co. Hamilton, Ont	
<i>Jams pures de fruits.</i>	
Framboises, Miras, Fraises, Pêches, Prunes,	
Abriots, Gadelles Rouges, Gadelles	
Noires, Groselles, Figuees.	
Verres 1 lb, cse. 2 ds. la ds.....	0 95
Canistres 2 ½ ft s 8 " la lb.....	0 06½
" 6 " 8 " " " " "	0 06
" 7 " 9 " " " " "	0 06
" 14 et 30 lbs. la lb.....	0 06
Seaux " 7 " 6 " " " " "	0 06
" 14 et 30 lbs. la lb.....	0 06
<i>Gêlées de fruit pures.</i>	
Framboises, Fraises, Gadelles Noires	
Gadelles rouges, Ananas.	
Verres 1 lb, cse 2 ds la ds.....	0 95
Seaux 7 " 6 " " " " "	0 06
" 14 et 30 lbs. la lb.....	0 06
<i>Home made jams</i>	
Framboises, Fraises, Pêches, Prunes, Ga-	
delles Rouges, Gadelles Noires, Abri-	
ots, Groselles.	
Verres 1 lb cse 2 ds. la ds.....	1 50
Canistres 5 lbs cse 8 " la lb.....	0 09
" 7 " 9 " " " " "	0 09
Seaux 7 " " 6 " " " " "	0 09
" 14 et 30 lbs. " " " " " "	0 09
<i>Marmelade d'Oranges.</i>	
Verres 1 lb 2 ds à la cse..... la ds	0 95
" Home Made" verres 1 lb cse	
2 ds la ds.....	1 50
Seaux 7 lbs cse 6 la lb.....	0 08
Canistres 5 lbs cse 12 la lb.....	0 08
" 7 " 12 " " " " "	0 08
<i>Miel blanc clarifié.</i>	
Verres 1 lb, cse 2 ds, la dos.....	1 70
Empaquetage assorti si désiré.	

The O. & W. Thum Co.
GRAND RAPIDS, MICH.
WALKERVILLE ONT.
Papier à mouches
"Tanglefoot"



25 feuilles, double..... la bte 0 40
10 boîtes..... la cse 3 75



GELATINE en POUDRE INSTANTANÉE de COX.

Se dissout instantanément dans l'eau chaude et peut-être employée à la préparation des plus délicieuses gelées, crèmes, blanc-manger, etc.

Chaque paquet contient une feuille d'excellentes recettes.

Agents pour le Canada :

- MM. C. E. Colson & Son, Montreal.
- " D. Masson & Cie, " "
- " A. P. Tippet & Cie, " "

MANUFACTURIERS

J. & G. COX, Ltd, Gorgie Mills, EDIMBOURG, ECOSSE.

Fruits Secs de Qualité.

La marque "Griffin" de Raisins Epépinés, de Prunes, d'Abriots, de Pêches et de Poirs séchées représente la plus haute qualité de fruits séchés de Californie. Ils sont préparés et emballés dans les vergers mêmes où on les récolte—ils ne sont pas expédiés en vrac et ensuite emballés à nouveau. Les propriétaires de la marque "Griffin" ont des années d'expérience — ils ne sont pas novices en affaires. Vous obtenez le bénéfice de leur habileté lorsque vous achetez la marque "Griffin."

Arthur P. Tippet & Cie, Agents

8, Place Royale, Montréal.

(4)

Ferronneries, Peintures,

Construction et Immeubles

REVUE

DES MARCHÉS

FERRONNERIES

L'activité continue toujours à être très grande dans le commerce de gros de la ferronnerie. La demande est très variée et porte sur des quantités importantes de marchandises. L'événement le plus important de la semaine et l'un des changements les plus importants qui aient eu lieu depuis longtemps dans le commerce de la ferronnerie, est le changement des termes de paiements, que nous indiquons ailleurs dans ce numéro.

Clous galvanisés

Il est très difficile de se procurer les clous galvanisés nécessaires aux couvertures des maisons.

Tuyaux en fer galvanisé

Les tuyaux en fer galvanisé sont rares.

METAUX

Le marché des métaux est très actif. La tendance est lourde à Montréal comme sur les marchés étrangers.

Fer en barres

La demande est plutôt lente. On cote comme suit:

Carron, No 1, \$21.00.

Carron, No 3, \$19.75.

Middlesboro, No 3, \$17.75.

Cuivre en barres

La demande est lente aux prix de la semaine dernière.

Etain en lingots

Peu de demande; on cote les prix de la semaine précédente.

HUILES ET PEINTURES

Le commerce des huiles et peintures fait preuve d'une bonne activité. Il y a depuis quelques semaines une assez forte demande de rassortiment. La majorité des lignes comprises dans ce commerce sont tenues à des prix très fermes à l'exception toutefois de l'huile de lin et des verres à vitres, articles sur lesquels il se fait une compétition intense.

Huile de lin

L'huile de lin est faible par suite de la

compétition que les manufacturiers se font entre eux. Aux prix auxquels on la cote actuellement, il serait impossible de l'importer.

Les prix de l'huile bouillie varient actuellement de 56c à 58c, bien que nous ayons entendu parler de ventes faites à raison de 54c le gallon.

Essence de térébenthine

L'essence de térébenthine est ferme; on la cote sur place de 74c à 76c le gallon selon quantité.

Verres à vitres

La situation du marché du verre à vitres est loin de donner satisfaction aux intéressés. La demande pour les vitres a été moins forte cette année que d'habitude et il s'en est importé presque autant que de coutume, de là est résulté une compétition entre les diverses maisons engagées dans cette spécialité.

Vert de Paris

La demande pour le vert de Paris a été très forte depuis que le temps s'est mis au chaud. Les stocks dans le commerce de gros ne sont pas forts.

FERRAILLES

Le marché des métaux est toujours inactif. Les prix sont sans changements.

Cuivre fort, 10c la lb; Cuivre mince ou fonds en cuivre, 8 1-2c à 9c la lb; Laiton rouge fort, 10c la lb; Laiton jaune fort, 8 1-2c la lb; Laiton mince, 5c à 5 1-2c la lb; Plomb et Zinc, 2c à 2 1-2c la lb; Fer forgé No 1, \$13.00 à \$16.00 la tonne; Fer forgé, No 2 et tuyaux de fer, \$8.00 à \$9.00 la tonne; Fer fondu et débris de machines, \$14.00 la tonne; Plaques de poêles, \$10.00 la tonne; Fontes et aciers, malléables, \$5.00 la tonne; Chiffons à la campagne, 45c à 55c les 100 lbs; vieilles claques, de 6c à 6 1-2c la lb.

MARCHES ETRANGERS

BELGIQUE

L'activité laisse à désirer au marché du fer et de l'acier. Le haut prix du coke, qui ne sera certainement pas réduit d'ici à la fin de l'année, maintient les prix des fontes, aussi bien dans les bassins industriels belges qu'à Longwy et dans le Grand-Duché. Mais en blooms et billetes, la résistance paraît moins sérieuse,

surtout qu'il s'agit de commandes à fournir au cours du quatrième trimestre.

Les mitrilles reculent à 65 fr sous l'influence de la diminution notable des demandes américaines.

Quant aux produits laminés, ils se tiennent plus ou moins bien, selon la situation du carnet des usines. Celles qui sont approvisionnées d'ordres pour quelque temps résistent, les autres sont obligées de faire des concessions.

Les fers marchands No 2 sont cotés 127,50 fr pour le pays et liv. st. 5.0.0 pour l'exportation; les aciers marchands respectivement 132,50 fr et liv. st. 5.2.0.

La plupart des ateliers de construction sont assez bien occupés pour le moment, surtout ceux qui ont pour spécialité la locomotive, la voiture ou le wagon, tout ce qui constitue le matériel roulant de chemins de fer. C'est aussi le moment où les commandes de ponts et charpentes battent leur plein.

FRANCE

La situation est stationnaire pour le marché à la consommation sur la place de Paris. Voici les cours actuels des fers et tôles [cote officielle]: fers marchands au coke 1re classe 16,50 fr, fers à I pour planchers, 1re catégorie, 17,50 fr, tôles No 2, base 20 fr.

Dans les Ardennes, nous trouvons le marché dans la même situation et dans les mêmes dispositions dans lesquelles nous l'avons laissé il y a huit jours. Il n'est survenu, en effet, aucun fait saillant de nature à modifier dans un sens ou dans l'autre le mouvement de la vie industrielle dans cette région.

En Meurthe-et-Moselle, les commandes passées aux grandes usines par la Compagnie de l'Est, permettent d'affirmer la bonne marche des établissements sidérurgiques. Il est fâcheux que les cours des combustibles restent à des taux réellement trop élevés. On cote: fers marchands No 2 15 fr, spéciaux 16,50 fr, feuillards 18 fr, fils de fer No 20 20 fr, pointes No 20 22,50 fr, tôles d'acier 17 fr.

Les yeux restent fixés sur l'Amérique où de nombreux symptômes font redouter que la crise actuelle ne prenne des proportions inquiétantes.

Dans la Haute-Marne, il y a beaucoup de demandes importantes de prix, mais une partie modeste a seulement été con-

firmée en forges. Malgré cela les prix se maintiennent entre 16,75 fr et 17 fr. Notons encore les feullards allant de 18 à 18,50 fr; spéciaux 17,50 à 18 fr; pointes 22,50 à 23,50 fr; fils acier doux clair 21 francs.

Il n'y a pas de changements sérieux à signaler dans la situation industrielle de la région du Centre. Aucune amélioration nouvelle ne s'est manifestée depuis les récentes commandes données aux diverses usines par les Compagnies de chemins de fer; les demandes sont encore bien insuffisantes et ne peuvent constituer une activité normale.

C'est toujours le même malaise qui continue à peser sur l'ensemble du marché sidérurgique dans la région du Nord. Les courriers des forges et des ateliers sont de moins en moins chargés. Les travaux du Métropolitain et de certaines administrations, qui alimentaient quelques usines importantes, sont à la veille d'être terminés et aucune adjudication nouvelle, de quelque importance, n'est signalée.

ANGLETERRE

On signale de Middlesbrough un marché de fonte en voie d'amélioration. La fonte Cleveland No 3 cote 46/9 et la fonte d'affinage 45/3.

La fabrication du fer et de l'acier reste sans changement. Les producteurs ne sont pas disposés à réduire les prix, car ils prévoient tout simplement qu'en agissant ainsi, ils n'obtiendront pas un ordre de plus.

Voici les cours moyens cotés dans le district de Cleveland:

Acier	1 s. d.
—	—
Rails lourds..	5.12.6
Plaques de navires..	6..2.6
Plaques de chaudières..	7.10.0
Cornières de navires..	5.15..
Feuilles simples..	8.12.6
Feuilles doubles..	9..2.6
Hoops..	7..0.0
Fer	1 s. d.
—	—
Barres communes	6.12.6
Barres meilleures	7. 2.6
Barres meilleures 1er qualité	7.12.6
Cornières de navires	6.12.6
Feuilles simples..	8. 2.6
Feuilles doubles..	8.12.6
Plaques de navires	6.17.6
Traverses	7. 2.6
Plaques de chaudières	8..2.6
Rails légers	6. 7.6

A Manchester, les affaires sont faibles et les prévisions peu satisfaisantes. Les prix de la fonte en gueuses sont faibles et sont affectés par la spéculation. Dans les matières finies, les affaires se font au jour le jour avec beaucoup d'irrégularité relativement au prix du marché.

A Barrow in Furness, la fermeté domine dans le commerce de l'hématite. Il y a 33 hauts-fourneaux en activité dans le district, soit 3 de moins que pendant la semaine correspondante de 1902.

PEINTURES LIQUIDES

"ANCHOR"

Ces peintures, à leur prix, forment la base sur laquelle on édifiera un gros commerce qui ne fera que se développer. Comme la peinture elle-même, votre réputation passera de bouche en bouche. Aimeriez-vous à ce que votre magasin soit connu au loin comme la place pour acheter des peintures ?

S'il en est ainsi, donnez-nous signe de vie.



HENDERSON & POTTS

Etablis en 1874.

Montréal et Halifax.



On signale de Sheffield peu de probabilités de changement dans les affaires avant la fin du trimestre.

Les affaires sont calmes en Ecosse, tant pour les fontes que pour le fer et l'acier. Le fer écossais se vend à 52/6 au comptant.

ALLEMAGNE

Le marché sidérurgique allemand conserve une allure fermée, bien que la pénurie des ordres émanant des Etats-Unis se fasse sentir d'une manière sensible. A l'intérieur du pays, le travail est, en ce moment, considérable.

Des commandes importantes de rails et de traverses vont être prochainement passées au syndicat des producteurs par l'administration des chemins de fer de l'Etat prussien pour l'exercice 1903-1904, elles se monteront à 222,700 tonnes de rails et 112,300 tonnes de traverses. De plus on peut compter sur des suppléments, pour 1904, de 35,000 tonnes de rails et de 17,000 tonnes de traverses.

Soignez votre popularité

en mettant en stock les grils à toasts de la Fairgrieve Manufacturing Co. de Toronto, dont vous trouverez l'annonce dans ce numéro. Ces grils font le bonheur des ménagères qui, à leur tour, vous créeront une réputation.

La Canada Hardware Co. Ltd. après réception de fortes quantités de fers en barres et d'aciers procède à la livraison des ordres d'importation.

TERMES DE PAIEMENT

Ainsi que nous l'avions fait pressentir dans le dernier numéro du Prix Courant les termes de paiements ont été changés sur un grand nombre d'articles. A l'avenir, les fabricants de clous coupés, de clous de broche, de vis, de fiches pressées, de fers à cheval, de boulons, et de rivets, de broquettes, de plomb de chassé, et de noix, font les termes suivants: 2 pour cent 30 jours ou 60 jours net.

Il est plus que probable que les manufacturiers des autres articles rentrant dans la ligne de la ferronnerie, suivront la même ligne de conduite.

Personnel

M. Alfred Jeannotte, de la maison L. H. Hébert, s'est rendu à Gananoque, durant la première partie de cette semaine et a assisté aux différentes réunions des manufacturiers et des marchands en gros de ferronneries.

Vous aurez satisfaction

Les injecteurs automatiques de Penberthy sont réputés dans toute l'étendue du Canada; ils ont fait leurs preuves. Il n'y a donc pas de risque à courir en s'adressant pour toutes commandes dans cette ligne à Penberthy Injector Co. Ltd., Windsor, Ontario.

LA BALATA

La balata, gomme considérée comme la meilleure variété de la gutta-percha, est un produit qui, entré depuis quelques années seulement dans l'industrie, est appelé à prendre un développement considérable, par suite des emplois multiples auxquels se prêtent ses qualités spéciales.

Cette gomme s'obtient par la coagulation des sucres de l'un des plus grands arbres des forêts équatoriales de l'Amérique du Sud. Cet arbre, de la famille des sapotacées, désigné sous le nom de balata, atteint une hauteur de 25 à 30 m et se rencontre dans presque toutes les forêts de la Guyane. D'après la "Revue Technique", c'est principalement dans les bassins de la Mara et du Maroni qu'il est répandu: en certaines forêts on en trouve jusqu'à 400 pieds à l'hectare; d'autres forêts sont même uniquement composées de cette essence.

Son latex est comestible; il possède une saveur se rapprochant beaucoup de celle du lait de vache; il est épais et de couleur blanche; mélangé à l'infusion de café noir, il compose un breuvage ayant une très grande analogie avec le café au lait.

Ce suc passe, sans laisser de dépôt, à travers le papier à filtrer. L'acide citrique, l'éther et l'alcool absolu le coagulent presque instantanément. Quand on le chauffe avec précaution, il se forme à sa surface une sorte de croûte qui se renouvelle jusqu'à épuisement, au fur et à mesure qu'on procède à son enlèvement. Les indigènes de la Guyane se contentent simplement d'exposer au soleil, dans des bassins à grande superficie, mais de peu de profondeur, le suc qu'ils ont recueilli, et la dessiccation se fait ainsi presque à froid. Ils n'ont plus ensuite qu'à enlever, au fur et à mesure de leur formation, les couches de gomme formées à la surface des récipients. Afin d'obtenir une dessiccation complète, les plaques de gomme sont ensuite étendues sur des perches, des lianes ou des cordes, à l'ombre et dans un courant d'air.

Une saignée pratiquée sur un arbre peut produire jusqu'à 20 litres de latex, mais c'est la mort certaine de cet arbre. On peut, sans danger pour l'individu sur lequel on opère, et sans nuire à son développement, en retirer 21 par an, ou, ce qui est de beaucoup préférable, 41 tous les quatre ans.

Sous l'influence du phénomène de la coagulation, il se produit une évaporation causant une diminution en poids de 50 pour cent, c'est-à-dire que 2 litres de lait donnent 1 kg. de gomme.

La couleur de cette gomme est rougeâtre, ou grisâtre; elle est d'un toucher savonneux et rappelle vaguement le vieux cuir. Sans saveur, elle dégage à la chaleur la même odeur que la gutta-percha chauffée lentement dans l'eau. Elle peut

se travailler et se découper ainsi que la gutta, mais elle possède une ténacité beaucoup plus forte. A chaud, elle est complètement dissoute par la benzine, l'essence de térébenthine, le chloroforme et le sulfure de carbone. Elle résiste à l'acide chlorhydrique et aux alcalis caustiques; l'acide azotique la transforme en acide formique et cyanhydrique; elle est carbonisée par l'acide sulfurique.

On trouve cette gomme sur le marché sous forme de plaques rougeâtres de 1 à 2 cm d'épaisseur ou de blocs grisâtres de 0,40 m de largeur sur 0,80 m de longueur.

Comme isolant pour les applications de l'électricité, cette gomme a les mêmes propriétés que les autres variétés de gutta. Elle se ramollit à 49° et peut prendre, alors, toutes les empreintes et les formes que l'on désire lui donner et les conserve en refroidissant.

Elle résiste admirablement à l'influence des agents atmosphériques, si néfastes pour la gutta-percha. Peu élastique et d'une force considérable, la gomme de balata peut résister à de très grands efforts de traction, ce qui en fait un produit de premier ordre pour la fabrication des courroies de transmission.

Les courroies balata se composent de fortes bandes de toile soudées entre elles au moyen de gomme balata pure, ce qui forme un ensemble absolument compact et homogène, gardant indéfiniment sa résistance et son homogénéité.

Etant donné le prix excessivement élevé que font atteindre à la gomme balata ses qualités toutes spéciales et sa faible production, certaines industries remplacent dans les 9/10 des cas, la matière balata dans la fabrication des courroies par de la gutta-percha, qui a exactement les mêmes couleur et apparence; mais cette substitution, en faveur d'un meilleur prix de revient, comporte de graves inconvénients quant à la qualité et à la durée des courroies.

Si l'on tient compte: 1. que la gomme balata pure apporte un grand appoint de résistance aux bandes de toile, ce qui n'est pas le cas avec la gutta; 2. que la gomme balata, qui n'est élastique que sous une haute tension et en raison de l'élévation de la température, donne une grande inextensibilité aux courroies, contrairement à la gutta; 3. et, enfin, que la gomme balata ne s'altère pas au contact de l'air ou sous l'influence des variations de température, on peut se rendre compte combien il importe, pour obtenir une bonne courroie, de n'employer que de la gomme balata pure; les courroies, dites balata, fabriquées avec de la gutta-percha, s'altèrent au seul contact de l'air et se perdent, par décollage des plis, après deux ou trois années de durée au plus.

Le peu de poids de la courroie balata supprime en partie l'effort centrifuge subi par la courroie du fait de sa rotation,

ce qui est un grand avantage dans les cas de transmissions à grande vitesse.

Les courroies balata fournissent de ces faits un bien meilleur rendement de la force.

Elles sont complètement hydrofuges et résistent parfaitement à la plupart des acides et aux alcalis.

On aurait, paraît-il, découvert un nouveau procédé d'épuration de la gomme balata, et de nouvelles concessions auraient été tout récemment accordées dans la Guyane française. Ces faits laissent présager, dans un certain laps de temps, une diminution de la matière première, actuellement cotée, brute, 7 fr le kilogramme [70c la livre] environ.

En voyant tous les avantages offerts par ce produit, on ne peut que souhaiter d'en voir multiplier les applications industrielles.

Expansion

La E. C. Atkins & Co. Inc. d'Indianapolis, Indiana, la compagnie si avantageusement connue pour la supériorité des scies de sa fabrication a fait de grands progrès durant les dix années passées, ses affaires ayant pris d'immenses proportions dans toutes les parties du monde, nécessitant l'établissement de succursales et de salles de vente non seulement dans ce pays mais encore au Canada et dans les pays étrangers.

Ce prodigieux développement a été suivi d'une augmentation correspondante de la capacité productive de leur grande usine à laquelle au cours des quatre dernières années la compagnie a ajouté plusieurs vastes bâtisses nouvelles, telles que leur manufacture pour le travail du bois, leur bâtiment pour la fabrication des godendards, leur usine à gaz, etc.

Mais la grande demande incessante en faveur des scies et outils portant la marque "Atkins" fait que toutes ces additions ne répondent déjà plus aux besoins du moment et le problème se posait devant eux: ou de déménager ou d'acquérir une grande étendue de terrain adjoignant, afin de pouvoir répondre convenablement à la demande rapidement croissante.

C'est ainsi que se décida le projet le plus considérable que la compagnie ait élaboré depuis plusieurs années. Elle vient justement d'acquérir tout l'établissement occupé par la Parry Manufacturing Company, les plus grands manufacturiers de "Buggies" du monde entier, employant au delà de quinze cents hommes. Cette propriété est adjacente à la manufacture du côté sud et comprend plusieurs grandes bâtisses de brique bien ordonnées et plusieurs bâtisses de moindre dimension qui peuvent facilement s'adapter à ses besoins.

On jugera de l'importance de l'établissement Atkins, une fois que la propriété récemment acquise aura subi les transformations nécessaires, lorsqu'on saura que cet établissement couvre actuellement environ trois blocs, dont la plus grande superficie est occupée par des bâtisses en brique de trois, quatre et cinq étages. C'est incontestablement la plus grande manufacture de scies qui soit au monde actuellement.

MM. E. C. Atkins & Cie ont aujourd'hui des succursales à New-York; Memphis, Tenn.; Atlanta, Ga.; Minneapolis, Minn.; Portland, Ore.; sans compter les comptoirs de vente à Chicago, Ill.; Saint-Louis, Mo.; Toronto, Canada; Londres, Angleterre, Melbourne, Australie; Capetown, Afrique-Sud; Paris, France, etc.

Le Systeme de Chauffage QUE RÉCLAME LE PUBLIC.

LA PUBLICITÉ est une nécessité aujourd'hui dans les affaires. Nous qui sommes connus dans tout le Canada comme ayant atteint le sommet dans la fabrication des appareils de chauffage, et de cuisine, nous y avons recours et nous apprécions son pouvoir d'amener des affaires. Nous venons justement de préparer une série d'annonces sur le chauffage de la maison et sur l'efficacité du chauffage avec

La Fournaise à Eau Chaude 'Oxford' et les Radiateurs 'Oxford'

Nous faisons l'éducation du public en matière de chauffage des maisons à l'eau chaude. Chaque maîtresse de maison recueille les points de supériorité du système de chauffage OXFORD et lorsqu'elles se décident à installer ce système, elles insistent pour avoir le nôtre. Nous vous envoyons ces clientes. Traitez-les bien lorsqu'elles viendront, en leur donnant ce qu'elles veulent — le meilleur.

THE GURNEY - MASSEY CO., Ltd.,

WINNIPEG,

TORONTO, Canada,

VANCOUVER.

THE GURNEY-MASSEY Co. Ltd., 385-387 rue St-Paul, Montreal.

Pourquoi pas ?

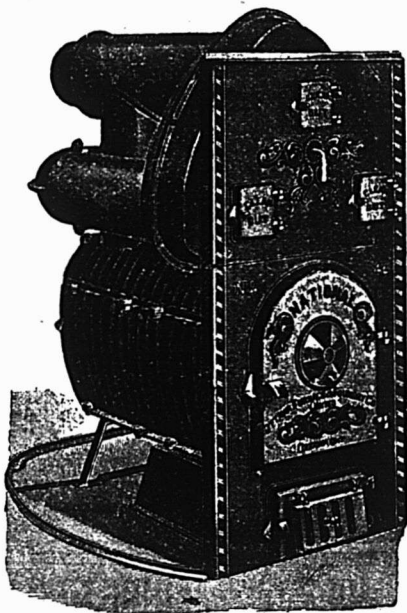

POURQUOI ne pas examiner les mérites des Fournaises à Air Chaud "National" pour le chauffage de la maison, soit au bois, soit au charbon ?

C'est une question intéressante

Nous vous dirons comment vous assurer la **Santé** et le **Confort** à la maison, et cela, avec la plus grande **economie** et le **moins de trouble**.

ECRIVEZ-NOUS DONC AUJOURD'HUI MEME.

Fabricants des Poeles de Cuisine et Fournaises "Standard".

OTTAWA FURNACE & FOUNDRY COMPANY, Ltd.

OTTAWA, ONT.

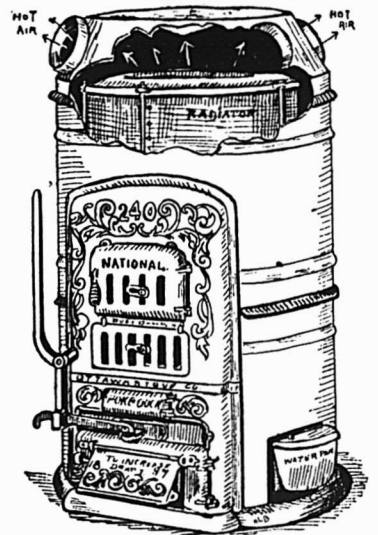

CE QUE CÔUTE LE PAVAGE EN BOIS

Sait-on ce que coûte dans cette bonne ville de Paris le pavage en bois qui tend de plus en plus à remplacer le grès inégal et raboteux de nos ancêtres?

Huit millions six cent quarante mille francs à peu près, pour une surface de 360,000 mètres carrés.

Le prix des petits cubes de bois que l'on emploie pour cela varie de 35 à 75 centimes selon que l'on emploie du sapin ou du teck. Il y a cinquante-deux pavés au mètre carré ce qui représente une valeur moyenne de dix-huit francs le mètre.

The Hallwood Cash Register Co. of Canada

L'Enregistreur de caisse connu sous le nom de **Hallwood Cash Register** est bien connu aux Etats-Unis depuis les dix dernières années. Ce fait en lui seul témoigne du mérite de l'appareil, car pour résister en face d'une forte opposition et prospérer en affaires, il fallait que le Hallwood possédât un mérite intrinsèque et des moyens d'action adéquats. Le Hallwood est placé sur le marché canadien, mais la compagnie est indépendante et distincte de la compagnie originale dont le siège social est à Columbus, Ohio. Le Col. A. G. Patton qui est à la tête de



la compagnie canadienne, a acquis tous les droits de vente au Canada et à Terre-Neuve. Le Hallwood est rendu possible par suite de la simplicité de son mécanisme, dont les parties peuvent se remplacer. Examiné au point de vue mécanique, il constitue une véritable surprise pour la perfection de sa finition en sortant des moules.

Les bureaux du Hallwood, aux nos. 78-80 King St. East, Toronto, sont vastes et attrayants; une ligne complète d'enregistreurs s'y trouve exhibée. Les marchands en visite à Toronto y recevront le plus cordial accueil et ne seront pas importunés par les vendeurs par trop pressants. Le Col. Patton est enthousiaste des perspectives offertes par le Canada et en fondant la Hallwood Cash Register Co. du Canada, il a réalisé un désir datant de loin.

L'INDUSTRIE DE L'AUTOMOBILISME DANS LE MONDE

La tentative de la course Paris-Madrid, malgré les terribles accidents dont elle a été l'occasion, a permis néanmoins de constater l'immense développement qu'a pris l'automobilisme dans ces dernières années. Nous ne parlons pas de ces voitures construites uniquement en vue des courses, et qui se lancent à des vitesses vertigineuses qu'on était loin de croire possibles il y a seulement trois ou quatre ans; nous n'envisageons que les voitures de prétentions plus modestes, mais qui n'en sont que plus utiles. On est étonné du nombre toujours croissant d'automobiles sillonnant nos rues et nos routes et paraissant faire croire que c'est actuellement le mode ordinaire de locomotion. Ce phénomène avait déjà frappé, dès l'an dernier, les Américains, qui avaient chargé leurs consuls, dans toutes les parties du monde, d'ouvrir une enquête sur la situation de l'automobilisme, et, par suite de l'industrie qui s'y rapporte, dans le pays de leur résidence. Nous sommes en possession des principaux résultats de cette enquête, et nous allons les analyser à l'intention de nos lecteurs.

* * *

C'est en France que l'industrie de l'automobilisme est dans la situation la plus prospère; l'industrie française occupe à cet égard une place de beaucoup prépondérante sur le marché universel. Ses envois vers les régions les plus éloignées de la terre sont considérables et ne font que s'accroître chaque année; tous les pays, même les plus avancés, sont des clients; en première ligne, on peut citer l'Angleterre, dont les commandes annuelles fournissent pour plusieurs mois de travail à l'industrie française; et, en outre, la consommation intérieure augmente sans cesse. On assure qu'une seule fabrique a déjà conclu des marchés, avec livraison en 1904, pour plus de 2 millions et demi de francs [\$500,000]. On évalue à 30,000 le nombre des automobiles circulant dans la région de Paris. Ce développement de l'automobilisme en France a été surtout favorisé par l'excellent état de nos routes.

Les principaux types employés sont de marques françaises; les marques étrangères ne représentent qu'environ 10 pour cent du total des automobiles en circulation, et la moitié est de provenance américaine. Le type dominant en France est le moteur à pétrole avec allumage électrique. Jusqu'à présent les moteurs électri-

ques n'ont obtenu que peu de succès, à cause des difficultés que présente leur alimentation. Par suite de la bonne qualité de ses propres produits et de l'élévation des droits de douane, le marché français n'offre que peu de débouchés aux provenances étrangères.

L'usage des automobiles s'est si rapidement et si fortement développé en Angleterre, que déjà depuis quelque temps les fabriques indigènes ne sont plus en mesure de répondre aux demandes. Pendant la dernière année, les prix se sont très notablement élevés. Le besoin du marché anglais et l'absence complète de droits d'entrée offrent aux fabriques étrangères les meilleures conditions, surtout pour les voitures de force restreinte, et de prix modérés.

Malgré les progrès accomplis dans les deux dernières années, l'industrie de l'automobilisme en Belgique est encore, à beaucoup d'égards, dans une période d'essais. Les fabriques sont très préoccupées d'augmenter encore les qualités de leurs voitures, obtenues jusqu'ici, tant au point de vue technique qu'au point de vue économique. En outre de la marche sûre et peu bruyante de la machine, on s'efforce avant tout d'arriver à un abaissement des prix, parce qu'un grand obstacle à l'adoption du nouveau moyen de loco-



Le ministère des Travaux publics recevra jusqu'à vendredi, le 31 juillet, inclusivement des soumissions pour la superstructure du pont en acier sur la branche Nord de la rivière Ottawa, à Portage du Fort, comté de Pontiac, Qué., lesquelles devront être cachetées, adressées au sousigné et porter sur leur enveloppe, en sus de l'adresse, les mots: "Soumission pour le pont de portage du Fort."

On peut consulter les plans et devis au bureau de M. H. A. Gray, ingénieur des travaux des havres, Ontario, bâtisse de la "Confederation Life." Toronto; au bureau de l'ingénieur résident, chambre 411, banque des Marchands, rue St-Jacques, Montréal; ainsi qu'au ministère des Travaux publics, à Ottawa.

Les soumissions devront être libellées sur les imprimés que le département fournit à cette fin et devront porter la signature des soumissionnaires.

Un chèque de deux mille piastres (\$2,000.00), à l'ordre de l'honorable ministre des Travaux publics et accepté par une banque à charte, devra accompagner chaque soumission. Ce chèque sera confisqué si l'entrepreneur dont la soumission aura été acceptée refuse de signer le contrat d'entreprise ou n'exécute pas intégralement ce contrat.

Le chèque dont on aura accompagné les soumissions qui n'auront pas été acceptées sera remis.

Le département ne s'engage à accepter ni la plus basse ni aucune des soumissions.

Par ordre,
FRED. GÉLINAS,
Secrétaire.

Ministère des Travaux publics,
Ottawa, 30 juin 1903.

N. B.—Le département ne reconnaîtra aucune note pour la publication de l'avis ci-dessus, lorsqu'il n'aura pas expressément autorisé cette publication.

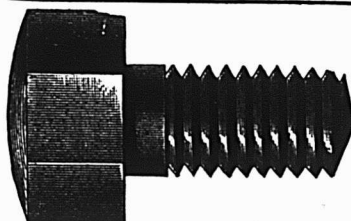

THE JOHN MORROW MACHINE SCREW CO.

Manufacturiers de Limited

Vis à grosses têtes, Vis à demeure, Vis spéciales fraisées, Tenons pour engins, etc. Ecrous découpé à froid dans toutes les variétés de finition.

INGERSOLL, Ont.

motion provient des prix énormes d'achat, de fonctionnement et d'entretien. Ce qui domine en Belgique, c'est le modèle français de moteur à pétrole; presque toutes les fabriques belges ont acheté des brevets français ou acquis des licences d'exploitation. Dans leur construction et leurs dispositions, les voitures se rapprochent de très près des modèles français et allemands, mais au point de vue de l'installation pratique et de l'élégance, elles leur sont de beaucoup inférieures. En général, l'industrie belge se renferme dans la fabrication des véhicules de grandeur et de vitesse moyennes. Les machines de grande rapidité, surtout les voitures de courses, viennent presque toutes de France. Les automobiles les plus en usage sont les voitures à quatre places, à roues très basses, d'égales dimensions en bois *hackory* [noyer d'Amérique] et à moteurs à pétrole de 6 à 12 chevaux.

Les formes préférées autrefois disparaissent peu à peu. D'un côté, on a presque entièrement renoncé au type des "voiturettes" très légères, véhicules de moins d'une demi-tonne; d'autre part, on ne se porte plus guère vers les voitures lourdes, bien que l'état des routes et des chaussées en Belgique se prête à la solidité des véhicules: c'est un point dont devraient se préoccuper les importateurs étrangers. Le tri à moteur est presque hors

d'usage; à sa place se rencontre le motocycle, qui se vulgarise de plus en plus en Belgique. Au milieu de la lutte ardente engagée sur le marché belge entre l'industrie de l'automobilisme indigène et étrangère, on doit conseiller à cette dernière d'approvisionner abondamment ses agents de vente des pièces de rechange les plus usuelles, de manière à leur permettre de faire immédiatement les réparations; faute de quoi l'importation pourrait se trouver arrêtée. Le droit d'entrée sur les automobiles de toutes sortes est, en Belgique, d'environ 12 pour cent de la valeur.

La vente des automobiles aux Pays-Bas est rendue difficile par les nombreuses mesures de police concernant ce mode de locomotion. Toute machine entrant dans le commerce doit être acceptée par l'Administration, et cette acceptation n'est accordée qu'après épreuve officielle. En somme, il n'y a pas plus de 200 automobiles en usage aux Pays-Bas, tandis que le nombre des motocycles y est considérable. La plupart de ces véhicules sont de provenance française et c'est le type français qui fait la loi. Il existe aux Pays-Bas huit fabriques d'automobiles qui, pour la construction de leurs véhicules, emploient de préférence des pièces américaines. A l'importation d'automobiles complètes, ce sont les produits des trois pays frontières qui l'emportent

à cause de la diminution des frais de transport. Pour réussir à introduire des automobiles dans les Pays-Bas, il est indispensable d'avoir recours à l'intermédiaire d'une bonne maison de commission. Il est d'usage de payer un tiers du prix en faisant la commande et le reste après l'obtention de l'autorisation de la police.

Mien que les automobiles ne soient encore connus que depuis peu de temps en Danemark, elles y ont fait de rapides progrès. En mars 1901, il n'existait que quatre de ces véhicules dans l'île de Seeland; au mois de novembre de la même année, on en comptait déjà près de cent. A l'exposition d'automobiles de Copenhague, en février 1902, on a vendu 35 voitures, et en mars 50 autres.

Il n'y a, en Suède, que deux fabriques d'automobiles ayant quelque importance; mais elles ne trouvent pour leurs marchandises qu'un débouché peu étendu, parce que jusqu'ici l'usage de ces véhicules n'a fait dans ce pays que peu de progrès. Dans la capitale, de même que dans le reste du territoire, il n'existe qu'un très petit nombre de voitures pour marchandises; pour voyageurs, il en existe encore bien moins, peut-être trois ou quatre en tout.

A Saint-Petersbourg, il n'existe actuellement qu'une fabrique d'automobiles à moteur à naphte. L'état des routes et

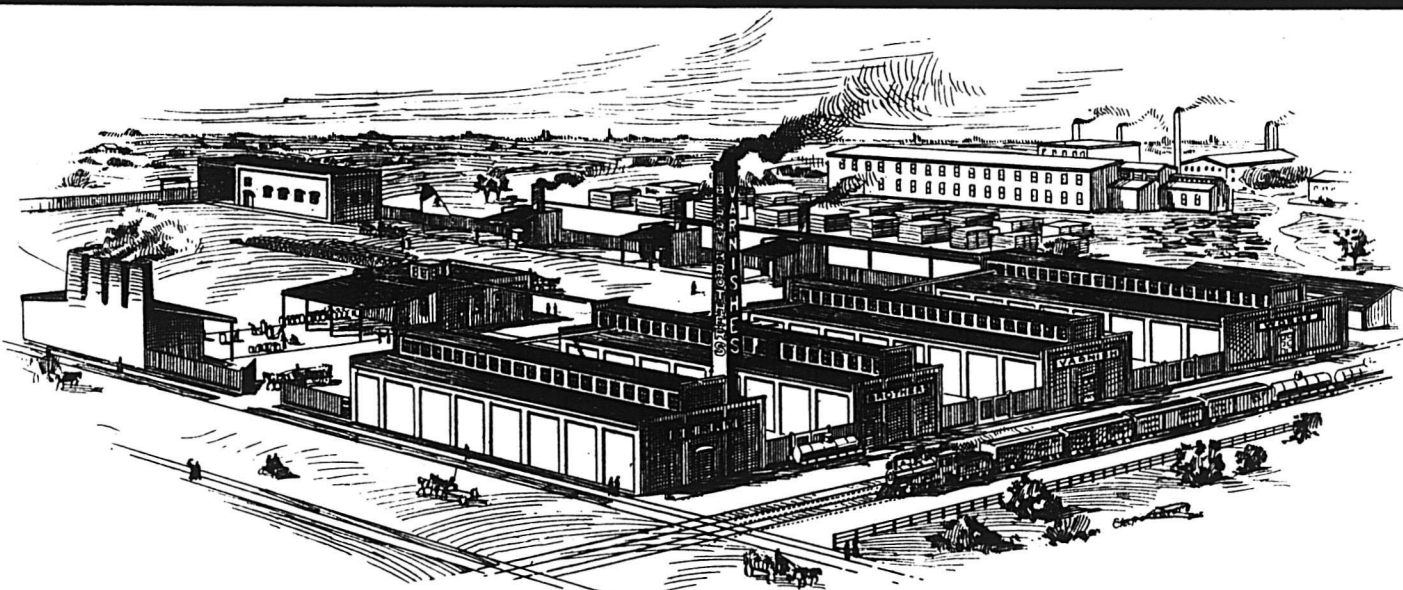

Il y a près d'un Demi Siècle

que nous avons commencé à fabriquer du vernis. Durant cette période, nous avons acquis la connaissance non seulement de la fabrication du vernis, mais encore des besoins variés des consommateurs de vernis, connaissances que seul le temps peut donner; nous avons appris également comment répondre avec succès à tous les besoins de vernis.

Notre expérience appartient à ceux qui emploient et vendent les vernis **Berry Brothers**. Les produits les plus faciles à vendre, les produits les plus sûrs et les plus dignes de confiance à employer. Ecrivez pour le catalogue.

BERRY BROTHERS, Limited

WALKERVILLE, ONT.

Manufacturiers de tous les grades de **VERNIS** pour tous les usages connus.

des voies de communication en Russie ne permet pas de compter sur une grande extension de l'automobilisme. Les droits d'entrée sur ces voitures varient, selon les dimensions, entre 18 et 198 roubles.

En Italie, l'industrie de l'automobilisme n'est pas encore très développée. Il n'y a que peu de fabriques qui se soient consacrées à la construction des véhicules à moteur, et encore se bornent-elles à la construction des voitures et au montage des machines, les moteurs viennent de l'étranger et plus spécialement de France. La plus grande partie des automobiles employées en Italie viennent, comme produit fabriqué, de France et d'Allemagne, et en petite quantité des Etats-Unis d'Amérique. Actuellement, le prix de ces véhicules est trop élevé pour que leur usage se répande beaucoup en Italie. De plus, les modifications dans les constructions et les améliorations qui se succèdent rapidement prouvent que l'on n'est pas encore parvenu à un type reconnu le meilleur. C'est une des raisons pour lesquelles l'industrie italienne ne s'est pas encore profondément engagée dans le mouvement, et que cette industrie se renferme plutôt dans le rôle de succursales des pays étrangers, qui font d'abord l'importation des automobiles. Du reste, pour trouver un débouché sur le marché italien, il est indispensable d'envoyer des modèles; la réclame au moyen de catalo-

gues illustrés n'est d'aucune ressource.

En Grèce, l'industrie de l'automobilisme n'existe pas; il ne saurait même être question d'un commerce de ce genre de véhicules. Jusqu'à présent, on n'a vendu à Athènes que deux voitures, toutes deux d'origine française. La demande s'est arrêtée là: en supposant que ce genre de locomotion trouve de nouveaux partisans dans les cercles aisés de la population, ce sera le modèle français qui aura la préférence. Les droits d'entrée représentent dix pour cent de la valeur.

L'Espagne possède quatre fabriques d'automobiles, qui fabriquent uniquement, aux prix de 5,000 à 6,500 pesetas [\$1000 à \$1300], des véhicules à quatre places, de 6 à 8 chevaux, du type connu sous le nom de "Tonneau".

Cette industrie n'est cependant qu'à son début et ne fournit que des produits imparfaits, qui ne supportent pas la comparaison avec les produits importés. Ces derniers viennent surtout de France et d'Allemagne. Ce qui domine, c'est le moteur à gazoline, dont l'alimentation offre le moins de difficultés. Les moteurs à électricité et à vapeur n'ont pas trouvé de débouchés en Espagne. La plupart des voitures importées sont de la force de 6 à 10 chevaux. Dans les milieux aisés de la population espagnole, contrairement à ce qui se passe dans d'autres pays, on recherche les lourds véhicules de 16 à 24

chevaux; et même à Madrid, on peut rencontrer une voiture pour personnes de la force de 60 chevaux. Presque toutes les autos employées en Espagne appartiennent à des particuliers et ne servent qu'à des voyages d'agrément. Il n'y a que quelques omnibus à moteurs qui assurent le service public des voyageurs entre quelques villes de provinces, démunies de communication par voie ferrée. En outre, dans les derniers temps, on a mis en circulation, à titre d'essai, une demi-douzaine de voitures couvertes pour le transport des marchandises.

Dans ces conditions, il n'est pas douteux que l'Espagne pourrait devenir pour l'industrie étrangère un important débouché, si les voitures à deux places, de la force de quatre chevaux et demi, pouvaient s'établir à 3,500 pesetas [\$700] et celles à quatre places, et de la force de huit chevaux, à environ 5,000 pesetas [\$1000]. Actuellement, de bonnes autos de provenance étrangère pourraient, sans trop de difficulté, trouver placement à 7,000 pesetas [\$1400]. Toutefois, il faut être prudent dans le choix d'une maison de commission; les meilleures maisons ont déjà accepté les agences de fabriques françaises ou allemandes et se chargeraient difficilement d'autres représentations.

Un grand obstacle pour l'introduction des machines étrangères réside dans les

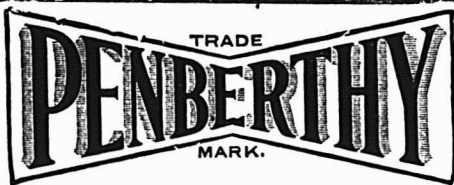

FABRIQUE AU CANADA

Injecteur Automatique

CODETS A HUILE ET A GRAISSE, "GAGE" A EAU.

Penberthy Injector Co. Limited
WINDSOR, ONT.



Tanglefoot

Papier - Glu à Mouches
Scellé

Les mouches répandent la contagion et le **Tanglefoot** prend la mouche et le germe qu'elle transporte. Il est fabriqué d'après des principes scientifiques. Le papier est imperméable. Il dure longtemps. Il est employé dans le monde presque entier.

Garnitures de Harnais, Cuir en tous genres
pour Harnais,

Outils de Selliers

CUIRS FINS et CUIRS DOMESTIQUES

Fournitures pour
Cordonniers.

Empeignes, Guêtres,
Jambières, etc.

Ce département est sous
la direction de M. OVILA
POIRIER un expert reconnu
dans sa ligue.

Ce département est sous
la direction d'un expert renommé : M. TELESPHORE
AUGER.

Voyez nos marchandises, comparez nos prix,
et consultez votre intérêt.

HECTOR LAMONTAGNE & CIE

292, rue St-Paul et 133, rue des Commissaires,

MONTREAL

droits de douane. Le droit, payable en or, pour les voitures à quatre places, est de 1,000 pesetas [\$200] pour les pays jouissant d'un traité, et de 1,300 [\$260] pour les autres. En outre des droits d'entrée, tout propriétaire d'automobile doit acquitter une contribution annuelle de 80 pesetas [\$16] pour chaque véhicule, et une autre surtaxe, également annuelle de 9.40 pesetas [\$1.88] pour chaque place. A ces chiffres, il convient d'ajouter une contribution supplémentaire communale, à titre général, de 50 pour cent, et une taxe communale de 50 pour cent de l'impôt d'Etat.

Le Brésil offre peu de chances à l'extension de la vente des automobiles. La situation climatérique, topographique, l'état des routes, aussi bien que le caractère conservateur de la population protégeront encore longtemps l'emploi actuel des charrettes à boeufs et à mulets contre la concurrence des machines modernes. Dans tout cet immense territoire, c'est à peine si l'on pourrait trouver une demi-douzaine d'automobiles. La seule ville du Brésil qui pourrait offrir à ce mode de locomotion des conditions un peu plus favorables est Sao Paulo, où de bonnes routes, un climat sain et agréable, une population industrielle en progrès, une classe de la société réellement avisée peuvent offrir des perspectives favorables pour le placement des autos. Au Brésil,

l'automobile est considérée comme machine et acquitte 50 pour cent de la valeur comme droit d'entrée.

Dans la République Argentine, le prix extrêmement élevé de ces véhicules et une méfiance générale à l'égard de leur fonctionnement se sont jusqu'à présent opposés à leur introduction. Cependant, une fabrique de premier ordre, qui confierait sa représentation à un agent parlant espagnol, ne tarderait pas à trouver une clientèle, quand on aurait pu, par des expériences, se rendre compte de la valeur des articles et de la sécurité qu'ils offrent. Les droits d'entrée sont de 25 pour cent de la valeur déclarée pour les automobiles.

A Bombay, et par conséquent dans l'Inde anglaise, l'industrie de l'automobilisme n'est encore qu'à ses débuts, et on ne saurait formuler aucun jugement à cet égard. Par contre, il existe déjà à Bombay cinq maisons qui se chargent de l'importation de machines de ce genre.

A Calcutta, il ne s'est encore établi qu'une seule maison. Actuellement, il n'existe à Bombay et dans les environs qu'une demi-douzaine d'autos, dont une est le produit de l'industrie indienne. Mais tout fait prévoir que l'empire des Indes offrira à l'automobilisme un champ de développement étendu et rapide. Il faut, d'abord, tenir compte de l'excellent état des chemins et, ensuite, de la durée

très courte et des forces restreintes des animaux de trait dans ces pays tropicaux. Les principales rues de Bombay et des autres grandes villes sont bien pavées, et à travers toutes la péninsule indienne s'étendent des chaussées solidement construites et soigneusement entretenues. On ne peut faire usage que de chevaux et, à cause du déchet causé par le climat, les frais de ce mode de transport sont considérables. Du reste, l'emploi d'autos rendrait de grands services entre les stations de chemins de fer et les villes environnantes. La plupart des voies ferrées indiennes se trouvent dans les vallées des grands fleuves, en suivant autant que possible la ligne droite, tandis que beaucoup de villes, les plus importantes, par raison d'hygiène ou de sécurité, se sont élevées sur des collines, le long de ces vallées fluviales. Presque toutes ces villes, ou grandes localités, éloignées de la voie ferrée de 40 milles, y sont reliées par des chaussées bien entretenues, mais les moyens de transport pour les voyageurs et les marchandises sont complètement insuffisants. Pour les automobiles, il ne saurait être question que des moteurs électriques, en raison de l'emploi constant de l'électricité, pour l'éclairage, les transports, l'entretien des accumulateurs ne présente aucune difficulté; ce sera certainement le système qui l'emportera dans les Indes; jusqu'à présent, ce

VERNIS et JAPANS
SUPERIEURS . . .

**McCASKILL,
DOUGALL
& CO.,**

Fabricants

Vernis Standard pour Voitures
" " " Bateaux

BUREAUX :

161 SUMMER STREET, 30 RUE ST-JEAN,
Boston, Mass., U.S.A. Montréal, P.Q.

Avez-vous des Barils

A VENDRE ?

NOUS RACHETONS les bons
barils de chêne sain ayant
contenu de l'huile de Lin,
Térébentine, Vernis et
Huile à machines . . .

Nous manufacturons l'

HUILE DE LIN
CRUE et CUITE



"GARANTIE PURE"
CANADA LINSEED OIL MILLS, Ltd.
MONTREAL.

sont les moteurs à gazoline et à pétrole qui ont lutté pour la préférence. Les premiers ont l'avantage de développer moins de chaleur, les seconds réalisent une économie par l'emploi du pétrole non rectifié.

Dans les Indes, on n'attache qu'une importance secondaire à la rapidité: une vitesse de 12 à 15 milles à l'heure, paraît très suffisante; mais les moteurs doivent être construits de façon à gravir de moyennes élévations de terrain. Pour ce qui est de la construction, il faut tenir compte de l'usage indien et, outre les deux ou quatre sièges, il faut ajouter à l'arrière un siège pour un domestique. Il ne faut pas oublier une couverture en toile de tente, ou mieux une couverture "Victoria" qui protège à la fois contre les averses et les rayons du soleil des tropiques. Le droit d'entrée sur les autos est, dans les Indes, de 5 pour cent de la valeur.

Jusqu'à présent, ce n'est qu'à titre individuel que les automobiles se sont introduites dans les ports du Pays du Cap; dans l'intérieur des terres, l'emploi en semble encore moindre. L'Administration militaire a mis en usage quelques grosses voitures américaines, dont les services semblent appréciés.

Au Cap l'emploi des machines paraît devoir mieux réussir que dans d'autres régions de plus grande apparence; les chemins y sont encore frustes et parfois peu carrossables; de plus, on y rencontre à chaque instant des ondulations assez fortes; ces conditions exigent des bêtes de somme de violents efforts et les usent rapidement; en outre, le pays se prête peu à la production de la nourriture pour ces animaux: à 500 milles autour du Cap, on ne trouve pas de fourrages et l'élévation des frais de transport par chemin de fer empêche d'en faire venir de l'intérieur.

Ce qui convient pour l'état des routes, ce sont des voitures solidement construites avec une force moyenne. Comme dans l'Afrique du Sud les autos seront surtout employées comme services il faut des voitures simples, mais solides, plutôt que des voitures de luxe. Quant au genre du moteur, il y a lieu de considérer que le gaz est extrêmement cher dans les villes de la côte et qu'on ne le trouve pas dans l'intérieur; tandis que partout on peut se procurer du pétrole au prix moyen de 35 cents le gallon. Au Cap, l'autorisation de la police n'est exigée que pour les véhicules de louage et non pour ceux qui appartiennent à des particuliers; mais tous doivent être munis de lanternes. Les moteurs seuls entrent en franchise comme machines; les voitures acquittent un droit de 25 pour cent à la valeur.

La Nouvelle-Galles du Sud ne possède pas encore une industrie propre de l'automobilisme, mais l'offre est considérable de la part de l'étranger. A Sydney, il y a 20 autos en usage, dont 14 sont de prove-

nance française; 19 de ces véhicules sont au gaz et 1 à la vapeur. Il y a, en outre, dans la ville un dépôt de 22 voitures américaines, dont 12 à vapeur, 5 au gaz et 5 à moteur électrique. En raison de leurs prix élevés, la demande d'autos est peu considérable; les chemins laissent aussi à désirer, aussi bien à la ville que dans la campagne. Ce qui semblerait nécessaire pour le moment ce serait une voiture à quatre sièges capable de gravir les pentes, une voiture couverte pour transport de paquets et de marchandises d'une capacité d'une demi-tonne à une tonne et, enfin, une voiture de poste à cinq sièges et capable de contenir 4 à 5 quintaux anglais de paquets postaux et de tenir sur tous les chemins. Il n'est pas besoin d'autorisation de la police pour vendre ou employer des autos. Le droit d'entrée en Australie représente environ 20 pour cent.

A Melbourne, on a déjà fait plusieurs tentatives, mais toujours sans succès, pour y créer une industrie de l'automobilisme. En raison des prix élevés, il n'est pas possible de fonder un marché dans la capitale, pas plus que dans le reste de l'Etat. De plus, la population ne semble pas favorable au développement de ce mode de locomotion. Les tentatives faites pour introduire des machines étrangères n'ont pas réussi. Il en a été de même à Auckland.

* * *

Tels sont les renseignements d'ordre essentiellement pratique, selon leur coutume, que les Américains se sont procurés sur l'automobilisme dans les diverses régions du globe.

LE PAVE DE BOIS

Il fut, pour la première fois, employé à Londres en 1839. Il couvre aujourd'hui presque toutes les rues de cette capitale. A Paris il a conquis les grandes avenues et quelques rues importantes. Le pavé de bois est moins bruyant que l'asphalte; il tient beaucoup mieux aux pieds des bêtes, mais il coûte plus cher à établir que l'asphalte à cause du minutieux travail de bétonnement qu'exige son assise. On lui reproche d'être moins hygiénique. Mais est-ce bien démontré? Le revêtement parisien en pavés de bois représentait en janvier 1902 le modeste chiffre de 1,685,712 mètres carrés superficiels. Le pavage en bois exige le choix de bons matériaux ainsi qu'un soin méticuleux dans la pose des parallépipèdes de bois, dans leur écartement et dans le goudronnage des interstices. C'est tout un art qui n'est encore guère bien connu que des ingénieurs des villes de Paris et de Londres. Peu de gens s'y entendent en Allemagne, où la superficie recouverte de pavage en bois n'est pas très supérieure à 300,000 mètres carrés.

TORCHES MARINES

Tout récemment, à Paris, par une nuit noire, on voyait un groupe de personnes qui lançaient à la Seine des cylindres noirs qui, au contact de l'eau, s'enflammaient instantanément, et éclairaient autour d'eux dans un grand périmètre.

Informations prises, nous avons appris que ces cylindres inflammables étaient des torches marines parisiennes et dont l'application a été rendue obligatoire par le ministère du commerce anglais sur tous les navires du Royaume-Uni. Ces torches ont également rencontré de la part du gouvernement américain le plus favorable accueil à la suite des expériences applicables à la marine marchande et à la marine militaire.

En effet, en mettant le cylindre, formant torche, dans un canon, à la place du projectile, cette torche s'enflamme au point de chute et reste à la surface de la mer, en éclairant une côte, une flotte ennemie, ou un point intéressant à déterminer vers lequel on a dirigé la torche projectile. Cette façon d'opérer offre l'avantage de laisser le navire ou le port qui a lancé la torche dans l'obscurité; ce qui n'a pas lieu avec les projecteurs électriques, qui révèlent le point d'où ils émanent par le faisceau lumineux.

LA PRODUCTION DU CHARBON EN 1902

La tête de la production est tenue par les Etats-Unis avec 293 millions de tonnes, l'Angleterre avec 245 millions et l'Allemagne avec 168 millions. Et, pour ces trois pays, l'augmentation de la production a été de 700 pour cent en trente ans.

L'Autriche arrive quatrième ligne avec 43 millions, la France en cinquième ligne avec 35 et la Belgique avec 25 millions de tonnes.

LA MONNAIE JAPONAISE

L'unité monétaire est le "yen", d'une valeur de 50 centins. Le yen est subdivisé en 50 sen; le sen vaut donc environ 1 centin.

Le sen se subdivise à son tour en 10 "rin".

Cela posé, il existe, dans la circulation:

1. Des pièces d'or de 20, de 10 et de 5 yen.
2. Des pièces d'argent de 1 yen ou 50 sen; de 20, de 10 et de 5 sen.
3. Des pièces de nickel de 5 sen.
4. Des pièces de cuivre de 2, de 1 et de 1-2 sen, et même de 1 rin.
5. Enfin, des pièces de bronze de 1 sen.

Il y a aussi du papier monnaie, sous la forme de billets de banque, en coupures de 100, 10, 5 et 1 yen, et même de 20 sen ou centins.

Nous
Prêtons absolu-
ment
sans intérêt.

ACHETEZ OU VOUS VOUDREZ

Une Propriété, Maison ou Ferme, et **PAYEZ COMPTANT**. Nous vous fournissons pour cela
tout l'argent nécessaire.

Remboursable
dans 20 ans ou
moins.

ABSOLUMENT SANS INTERET

Profitez de notre offre également pour éteindre vos Hypothèques. Nous faisons déjà des affaires dans tout le Canada. Notre système a pour bases les meilleures garanties du calcul et de la finance. Notre mode d'opération est simple et honnête. Pour en obtenir des renseignements exacts écrivez ou demandez notre Pamphlet; adressé gratuitement sur demande.

Capital :
\$250,000
Payé.

Verret & Drolet, Agents,
104 rue St-Jean, Québec.

LA CIE DE PRET ET D'EPARGNE,

Tel. Bell Main 3394.

A Responsabilité Limitée.

20 RUE ST-ALEXIS, MONTREAL, CANADA.

A. MILLETTE,

Sec.-Tré. et Gérant.

Pouvoir d'émettre
\$1,000,000
d'Actions.

Les Scies de Haut Grade en Acier-Argent DE ATKINS

Sont les plus fameuses que l'Argent, l'Expérience et
l'Habilité solent capables de produire.

Il n'y a pas de stock bien complet où elles ne
figurent pas. Elles sont faciles à vendre. Chaque
scie est garantie.

DEMANDEZ CATALOGUE ET PRIX.

H. P. HUBBARD, Agent de Vente au Canada.

Bureau de Toronto: 30 Front St. E.

TEL. MAIN 1896.

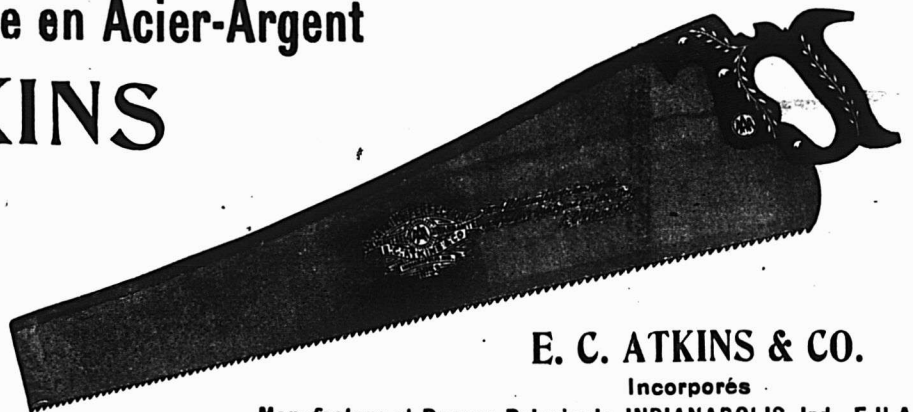

E. C. ATKINS & CO.

Incorporés

Manufacture et Bureau Principal: INDIANAPOLIS, Ind., E.U.A.

ECLIPSE TOTALE

DES

MACHINES A GAZ ACETYLENE DE L'ANCIEN SYSTEME

Le Bicarbone d'Hydrogène produit par l'appareil SICHE
ne présente aucun des

Dangers ou désagréments de l'Acétylène

Pas de Saleté, pas de Gazomètre, pas de Poches, pas de Boîtes à Emmagasiner, pas de "Spider Legs", pas de Compteurs, pas de Régulateur, pas de Poids. Aucun embarras d'aucune sorte. Il n'existe pas de compteur à gaz acétylène qui mérite confiance.

Nous construisons des appareils de toutes les dimensions, depuis le petit appareil stéréoscopique jusqu'à la grande installation d'appareils convenables pour municipalités. Ils n'y a rien de trop insignifiant ou de trop considérable pour SICHE.

POELES DE CUISINE AU CARBURE, BRULEURS, Etc., en magasin.

Nous avons en stock des appareils moyens et petits. Les grands sont faits sur commande.

GEO. H. MAURER, Bureaux et Salles d'Echantillons: 141b Rue BLEURY, MONTREAL
PHONE MAIN 4021.

Demandez le Catalogue contenant des lettres provenant de personnes qui font usage de gaz SICHE.

Barattes à beurre

La nouvelle liste de prix sur les barattes à beurre fixe les escomptes suivants: 40 et 15 pour cent du prix de liste.

Noix

Sur les noix il sera payé les extras suivants: pour quantités moindres de 100 lbs, 1-2 c extra par lb; sur les quantités en dessous de 50 lbs, 1c par lb extra. Sur les boîtes de 25 lbs, 2 cents extra par lb.

Washers

La nouvelle liste des extras sur les washers ou rondelles vient d'être publiée; sur les lots de moins de 50 lbs, il y a une augmentation de 1c par lb et sur les boîtes de 25 lbs 2c par lb extra.

La Thos. Davidson Mfg Co. Ltd., nous informe qu'actuellement l'expédition des commandes pour le commerce de la saison d'automne se poursuit très activement. Les ordres pris cette année sont en augmentation considérable sur ceux placés les saisons précédentes. Les prix restent sans changement et d'après les derniers renseignements reçus des marchés anglais il y a tout lieu de croire que ces prix ne changeront pas avant la fermeture de la navigation la plupart des matières brutes employées par la Thos. Davidson Mfg Co. Ltd. étant tenues à des prix très fermes.

Une visite d'affaires

Sur l'invitation d'un comité de manufacturiers de Ganoque présidé par M. Chas. Britton, de MM. Cowan et Britton, les représentants des maisons de gros de Montréal dont les noms suivent ont été passer les journées du 14 et 15 juillet dans l'importante ville manufacturière de Ganoque. La délégation venue de Montréal comprenait MM. Edward Archibald, de MM. Frothingham & Workman; M. T. H. Newman, de MM. Caverhill &

Learmont; M. F. O. Lewis, de MM. Lewis Bros.; M. Alf. Jeannotte, de la maison J. H. Hébert; M. Wm. Sharte, de la Starke Hardware Co. et M. Gordon McPherson, de MM. Alex McPherson & Co.

Ces messieurs ont successivement visité les manufactures de Ganoque et pendant la dernière journée de leur séjour ont visité Alexandria Bay et les Millelles.

Bien entendu, il a été question d'affaires et la discussion a surtout roulé sur les nouveaux termes de paiements imposés par les manufacturiers. Nous croyons savoir que les nouvelles conditions ne donnent pas entière satisfaction à la majorité des jobbers qui préféreraient que toutes les lignes de la ferronnerie soient sujettes à des termes de 2 pour cent 30 jours ou net 90 jours. Si ces termes étaient adoptés on arriverait ainsi à l'unification des conditions pour tous les articles de ferronneries.

Agrandissement

A la suite de l'incendie du 24 mai dernier qui a détruit la manufacture de MM. Robt. Mitchell & Co., la Thos. Davidson Mfg Co. Ltd. s'est rendue acquéreur du vaste emplacement précédemment occupé par l'établissement de MM. Robt. Mitchell & Co. d'une superficie de 30,000 pieds carrés.

L'intention de la Thos. Davidson Mfg Co. Ltd. est de construire immédiatement sur une partie de cet emplacement et d'y transporter ses bureaux. L'espace qui est attribué aux bureaux actuels sera affecté aux besoins de la manufacture.

La Thos. Davidson Mfg Co. Ltd. a de plus acheté une propriété comprenant 25,000 pieds carrés située au coin des rues Dominion et Albert.

L'emplacement en question est à présent occupé par des maisons d'habitation

qui seront détruites pour être remplacées par les ateliers d'émaillage [enamel shop]. * Par suite de ses récentes acquisitions, la Thos. Davidson Mfg Co. Ltd. occupe maintenant deux blocks entiers limités par les rues Delisle, Dominion, Albert, Vinet et les lignes du Grand-Tronc, ce qui en fait assurément une des plus grandes manufactures de Montréal.

FEU M. JAMES COOPER

Une des personnalités les plus marquantes du commerce et de l'industrie, M. James Cooper, est décédé le 10 juillet. Il fut d'abord employé de la maison Rice Lewis et Cie. de Toronto, puis plus tard, à la Frothingham et Workman Cie, Montréal, à titre de voyageur de commerce.

En 1872, il débuta, seul d'abord, dans le commerce pour son compte personnel, et quelques mois après prenait pour associé M. Fred Fairman, sous la raison sociale de Cooper, Fairman et Cie. A cette époque la maison s'occupait principalement de la grosse ferronnerie, mais par la suite s'intéressa dans les manufactures. Elle fut une des premières à se lancer dans la fabrication du fil de fer barbelé. Cette branche des affaires se développa graduellement et prit des proportions telles que la maison en forma une compagnie distincte sous le nom de "Dominion Wire Mfg. Co.", dont M. Cooper était le président.

A cette époque la firme prit une patente pour une machine destinée à la fabrication des câbles en fer, et par la suite, fonda une autre compagnie, la "Dominion Wire Rope Co.", dont M. Cooper était aussi le président.

M. Cooper était également président d'autres compagnies et directeur dans d'autres encore.

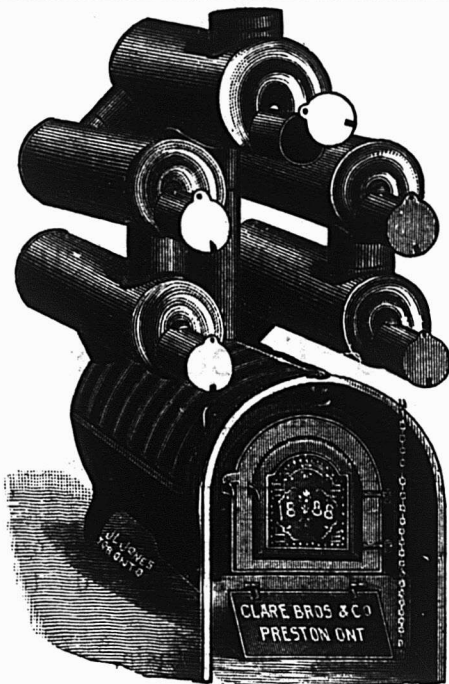

Nous manufacturons toutes sortes de

**Fournaises à Air Chaud
Bouilloires à Eau Chaude,
Fournaises, Poêles de Cuisine,
Ustensiles de Cuisine en fonte.**

CLARE BROS. & CO., PRESTON, ONT

Agent de Montreal : F. P. DRAPER, 46 rue Waverly.

QUELQUES FAITS

AU SUJET DES

TORDEURS

Un tordeur n'est pas un jouet: Il est construit pour accomplir un travail, et il doit être construit en conséquence. Le linge mouillé met à une rude épreuve le tordeur, de même que les rouleaux s'usent à cet usage.

Et le caoutchouc de pauvre qualité et mal soudé à la monture du rouleau est sans utilité.

Nos rouleaux sont vulcanisés directement après la monture du rouleau et nous n'employons que la meilleure qualité de caoutchouc.

Nous ne pouvons pas nous exposer à fabriquer un tordeur inférieur.

MM. LES MARCHANDS DE FER: essayez une commande d'essai chez nous.

CANADIAN WRINGER & SPECIALTY CO.
LIMITED

105 à 111 Adelaide West,

TORONTO.

Le poêle à l'huile "Standard"

SANS MÈCHE

EST RECONNU COMME ETANT LE MEILLEUR
SUR LE MARCHÉ

FLAMME BLEUE SEMBLABLE A CELLE DU GAZ.

Pas de fumée
Pas d'odeur
Pas de mèche

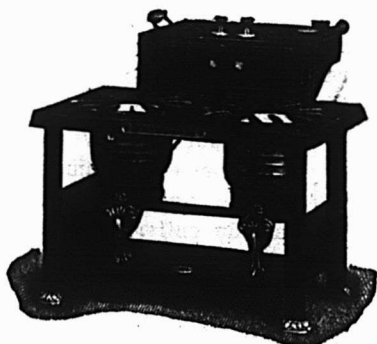

Bruie la gasoline ou
l'huile avec un
égal succès.

Pour la variété des grandeurs, style, le fini et la durabilité,
ils n'ont pas d'égaux.

The

Thos. Davidson Mfg. Co.

MONTREAL.

Ltd.

L'ASSURANCE LA MOINS CHÈRE DU MONDE

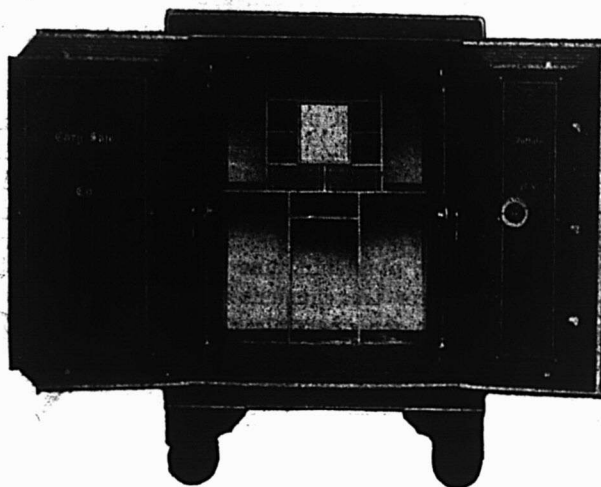

Vous est-il jamais venu à l'idée qu'un coffre-fort "Cary" est la forme d'assurance la moins chère. Vos livres, vos documents, vos mémoires sont un actif de très haute valeur en cas d'incendie. Ils vous fournissent un inventaire; votre règlement avec les compagnies d'assurance est basé en très grande partie sur les rapports qu'ils contiennent. Sachant ces faits, il vous convient d'acheter le meilleur coffre-fort que vous puissiez trouver. Une petite économie dans le prix d'achat d'un coffre-fort peut risquer des centaines et peut-être des milliers de dollars, parce que vous n'aurez pas acheté un coffre-fort à l'épreuve du feu. Employez toujours un coffre-fort "Cary". Notre porte à sept bourrelets avec garniture en asbestos est le plus nouveau genre dans les coffres-forts. Insistez pour avoir un coffre-fort "Cary" et, pour l'acheter à des prix et à des conditions corrects, écrivez à

FORD & FEATHERSTONE,
10 JOHN ST., NORTH, - - HAMILTON, ONTARIO

VERNIS A Chaussures Whittemore

Le "STANDARD" du Monde

Les plus anciens et les plus grands Manufacturiers de Vernis
à Chaussures du Monde.



"Gilt Edge"

Le seul Vernis pour Chaussures de Dames qui réellement, contienne de l'huile. Assouplit et conserve. Donne un magnifique poli. Une fois essayé toujours employé. La plus grande quantité. La plus belle qualité. Vernit sans brosser, économisant ainsi temps, travail et brosses.

En vente chez tous les Epi-
ciers en Gros.

Maison Fondée
en 1869

Médaille d'Or à l'Exposition
de Paris 1900

Sellerie Moderne !!

La plus grande Manufacture
du genre au Canada

A. Lamontagne & Co. limitée
1902 RUE NOTRE DAME

Fabricants et Importateurs

des meilleurs produits américains et étrangers. Toujours
en mains l'assortiment le mieux varié de

**HARNAIS, SELLES ET
ATTELAGES DIVERSES**

Aussi toutes espèces d'accessoires pour chevaux : Couvertes,
Fouets, Licoux, Brosses, Etrilles, Etc., Etc.

Edifice Balmoral,

1902 RUE NOTRE-DAME,

MONTREAL.

L'EXPOSITION DE ST-LOUIS

La ville de Saint-Louis—Ce qu'elle est au point de vue matériel et philanthropique.—Sa situation commerciale et financière.—Ses monuments, son système de tramways.—La gare Union.

St Louis, Mo., 1903

Il n'est que juste que les millions de visiteurs qui ont l'intention de prendre part à la grande exposition de 1904 fassent, au préalable, connaissance avec la grande ville de Saint-Louis.

J'ouvre, sans aller plus loin, une parenthèse pour déclarer franchement que je veux faire tout en mon possible pour renseigner mes compatriotes sur ce qui se passe et se passera ici. Je crois faire mon devoir en insistant sur certains détails qui n'ont été que superficiellement effleurés auparavant. A mon point de vue, et à celui de tous ceux qui ont eu l'avantage de visiter les grandes expositions, ces immenses concours universels comportent des leçons exclusives. Je dirai plus: ces expositions offrent à ceux qui s'en occupent et à ceux qui les visitent, le moyen de connaître, sans beaucoup voyager et sans occasionner de fortes dépenses d'argent, la synthèse d'une histoire universelle et contemporaine qu'il n'est plus permis d'ignorer.

Saint-Louis, la plus grande et la plus

importante ville de tout le territoire compris dans l'achat de la Louisiane, est située sur la rive droite du Mississipi, à 16 milles en dessous de l'endroit où cette rivière reçoit son grand tributaire, le Missouri. Le caractère distinct de ces deux fleuves se maintient sur une certaine partie de leurs parcours. Sur la rive gauche, où le Mississipi conserve son parcours, l'eau est claire et compartivement tranquille; sur la rive droite le Missouri agité et boueux continue sa course, tous deux finissent par confondre leurs eaux à quelque distance de la ville.

La population de Saint-Louis est d'environ 650,000 habitants, et elle s'élèvera probablement au trois-quarts d'un million d'ici à l'année prochaine. A ses côtés se trouvent plusieurs grandes villes, le tout ensemble, et dans un rayon de moins de quarante milles, formant une population de plus de 1,000,000 d'habitants. Saint-Louis possède donc la population nécessaire pour supporter une grande exposition; et l'expérience du passé a démontré que c'est une des conditions inhérentes à la réussite d'une telle entreprise. Les habitants de l'état du Missouri sont actifs et remplis d'un esprit public exceptionnel; ils présentent des conditions spéciales provenant d'un heureux mélange du Nord avec le Sud.

Saint-Louis est l'un des plus grands centres manufacturiers du monde et est,

en outre, un point de distribution très important. Les marchands et les négociants d'ici ont des relations commerciales avec toutes les parties de l'Amérique, mais plus spécialement avec cette immense région comprise dans l'ancien territoire de la Louisiane et avec les nombreux états s'étendant à l'Est sur les rives du Mississipi et de l'Ohio.

Sous les rapports architectural et hygiénique Saint-Louis n'est, à mon point de vue, surpassée par aucune ville du continent, pas même Washington et Philadelphie. Ses églises, ses hôpitaux, ses écoles, etc.; sont de véritables monuments. Le service des tramways électriques y est parfait, un peu rapide peut-être pour un nouveau venu, mais très régulier et excellemment disposé. La gare Union, une des plus considérables du monde entier, couvre une superficie de onze arpents; trente-deux voies y ont accès et quatre cents convois y entrent quotidiennement.

LOUIS LARIVE.

L'annonceur qui ne croit pas à l'efficacité de sa publicité préparera généralement de médiocres annonces. Pour faire de la bonne publicité, il faut avoir foi dans l'efficacité de l'annonce et dans la valeur marchande de ses produits.

LES ENREGISTREURS DE GAISSE — HALLWOOD

(CASH REGISTERS)

INDIQUENT

**Correctement
et Exactement**

LES DÉTAILS COMPLETS DE

Toute Transaction

Il n'y a pas d'autres Enregistreurs
qui fassent cela.

Ecrivez et demandez des renseignements particuliers.

BUREAU ET ENTREPOTS :

78-80, Rue King Est,
TORONTO, Ont., Can.

ENGINS, Type CORLISS de LEONARD.

“ PEERLESS à huilage automatique
de Leonard.

“ Ordinaires. Toutes les grandeurs.

BOUILLOIRES.

TOUS LES TYPES ET GRANDEURS.

TREUILS A VAPEUR de Beatty & Sons

MAGHINERIE pour Entrepreneurs.

“ pour Mines, Entrepreneurs
et Carrières.

“ POUR LE TRAVAIL DU BOIS DE
Cowan & Co.

“ Moulins et Manufactures de
meubles, etc.

INSTALLATIONS COMPLETES.

E. LEONARD & SONS,

169 RUE COMMON, MONTREAL.

PRIX COURANTS.—MONTREAL, 16 JUILLET 1903.

Antimoine
La lb. 0 10

Articles en broche
2 1/2 p.c. de la liste.

Balanço
Warrens Standard, 40 p.c.
" Champion, 50 p.c.
Fairbanks Standard, 35 p.c.
" Dominion, 55 p.c.
" Richelleu, 55 p.c.

Barattes
Revolving, monture en acier, No 0, 8.03
No 1, \$8.50; No 2, \$9.00; No
\$10.00; No 4, \$12.00; No 5, \$16.00
pour monture en bois, 20c de moins
sur la liste ci-haut. Livraison de la
manufacture 53 p.c., en magasin à
Montréal, 51 p.c. Termes 4 mois ou
3 p.c. 30 jours.

Collets d'essieu, 65 p.c. de la liste.

Blanc de Plomb
Pur 100 lbs 5 25
No 1 4 87 1/2
No 2 4 50
No 3 4 12 1/2
No 4 3 75
Decorators Special (pour usage extérieur)
en paquets de 12 1/2 lbs, extra. 1c
" 7 @ 10 " " " 1c
" 3 @ 5 " " " 2c
" 1 et 2 " " " 2 1/2c

Escompte : par quantité d'une tonne en
une seule livraison 10 p.c. et pour quan-
tités moindres 5 p.c.

Boulons et Noix
Boulons à voiture Norway, (\$3.00) 55 p.c.
" carrés, (2.40) 55 p.c.
" ordinaires, 50 p.c.
" machine, 50 et 5 p.c.

Tire-fonds 70 p.c.
Boulons à lisse, 65 et 5 p.c.
Blanc de boulons, 50 et 5 p.c.
Bolt Ends, 50 et 5 p.c.
Boulons à charnus, 50 et 5 p.c.
Noix, carrées, moins 3 1/2 c de la liste.
Noix, hexagones, moins 3 1/2 c de la liste.
Boulons à bandage, 66 1/2 p.c.
Boulons à poêle, 67 1/2 p.c.
Noix, en lots de 50 lb, 1/2c par lb extra ;
pour moins de 50 lb, 1/2c extra.

Briques réfractaires
Ecosaises le mille 17 00 22 00
Anglaises " 16 00 22 00

Broche
Acier fin pour embouteillage, matelas, ba-
lais, sonnettes, etc., 17 1/2 p.c. sur la liste.

Cuivre jaune 60 p.c.
Copper (cuivre rouge) 60 "
Broche galvanisée.

No 5	le 100 lbs	3 70
" 6 à 8	"	3 15
" 9	"	2 50
" 10	"	3 20
" 11	"	3 25
" 12	"	2 65
" 13	"	2 75
" 14	"	3 75
" 15	"	4 25
" 16	"	4 50
" 17	"	4 95
" 18	"	5 20

Poil, Brûlé et Hullé.

No 0 à 9,	100 lbs	2 50
" 10	"	2 55
" 11	"	2 63
" 12	"	2 70
" 13	"	2 80
" 14	"	3 90
" 15	"	3 05
" 16	"	3 20

Brûlé; p. tuyau.. 100 lbs 5 55 7 00
moins 10 p.c.

A foin, en acier, Nos 13, 13 1/2 et 14;
coupés de longueurs, esc. 20 p.c.
sur la liste.

Broche barbelée
Galvanisée.....le 100 lbs 2 80
" Plain twist.. " 2 80
" f.o.b. Cleveland, \$2.67 1/2 les
100 lbs pour moins d'un char et \$2.45
pour lot d'un char.

Brochettes, clous, etc.
Brochettes pour boîte à fromage, bleues
35 et 12 1/2 p.c.
" valises, noires et étamées 85 p.c
à tapis, bleues, 90 et 15 p.c.
" " étamées, 80 et 20 p.c.
" en bri, 40 p.c.
" coupées, bleues, en dos. 80 p.c.
" loose. 60 p.c.
" Suèdes bleues et éta-
mées, loose 80 et 10 p.c.

Brochettes en dou sine, 75 p.c.
" de dou r r u., 85, 12 1/2 et 12 1/2 p.c.
" à qua s c e farine, esc. 35 p.c.
sur la liste.

Clous de tonnelier. 40 p.c. sur la liste.

Cable, etc.
Best Manila..... Base lb. 0 14 1/2
British Manila..... " " 0 12
Sisal..... " " 0 11 1/2
L'athyarn simple... " " C 11
L'athyarn double... " " 0 11 1/2
Jute..... " " 0 08
Coton..... lb. 0 14 1/2 à 0 15 1/2

Canistres à Lait
40 p.c. de la nouvelle liste.

Carvelles
F.o.b. Montréal, Toronto, Hamilton, Lon-
don, St-Jean et Halifax.

Pressées 1/2 p. Esc. 20 p.c.	4 75	0 00
" 5-16 "	4 50	0 00
" 7-16 "	4 25	0 00
" 1/2 "	0 00	4 10
" 1/2 "	0 00	3 80

Chaines
3-16 No 6.....100 lbs 11 50
3-16 exact 5..... " 10 00
3-16 Full 4..... " 9 50
1/2 exact 8..... " 9 00
1/2..... " 7 50
5-16..... " 5 00
3..... " 4 30
7-16..... " 4 10
1/2..... " 4 00
9-16..... " 3 85
3..... " 3 70
7..... " 3 60
7..... " 3 55
1..... " 3 50

En lot de char 10c de moins.

Chaines à vache.....esc. 40 p.c.
" fermant en dehors... " 65 p.c.
Ferremens de chaîne à vache.. " 35 p.c.
Chaines à traits..... " 45 p.c.

Jack Chain en acier, simple et
double.....ex. 40 p.c.
Jack Chain en cuivre, simple et
double.....ex. 50 p.c.

Chaudières galvanisées
Patron Dufferin, la ds. 2 20 2 49 2 80
Cuvettes galvanisées.. 0 00 0 00 0 00

Ciment
Américain..... baril 2 20 2 40
Canadien Portland..... 1 80 2 25
Anglais "..... 2 15 2 35
Belge "..... 1 70 1 95
Allemand "..... 2 25 2 40
Hydraulique Canadien... 1 35 1 60

Ciseaux
B. & W. nickelés esc. 60 p.c.
Seymour's, esc. 50 et 10 p.c.

Ciseaux de Charpentier
Socket, Framing & Firmer
Warnock, 70 p.c.
P. S. & W., extra, 60, 10 et 5 p.c.

Clous à Cheval "C"
No 9 à 14..... par lb 0 20
" 8..... " 0 22
" 7..... " 0 24
" 6..... " 0 26
" 5..... " 0 28
" 4..... " 0 48

Escompte 40, 10 et 7 1/2 p.c.
Boîtes 25 lbs chaque.

Clous
Clous à cheval.
No 7.....100 lbs. 24 00
No 8..... " 23 00
No 9 et 10..... " 22 00

Escompte 55 p.c. le qual.
" 57 1/2 p.c. 2e qual.
Boîtes de 1 lb., 1/2c. net extra.

Clous coupés à chaud.
F.o.b. Montréal, Toronto, Hamilton, Lon-
don, Halifax et St-Jean, N.B.
Prix de base \$2.40 par lot de char
\$2.45 pour moins d'un char.

De 4 1/2 à 6 pos.....100 lbs.	2 45
3 1/2 à 4 " " " "	2 50
3 à 3 1/2 " " " "	2 55
2 1/2 à 2 3/4 " " " "	2 60
2 à 2 1/4 " " " "	2 75
1 1/2 à 1 3/4 " " " "	2 85
1 1/4 " " " "	3 10
1 " " " "	3 45

Tole Galvanisée

"QUEEN'S HEAD", la meilleure et la plus durable.
"FLEUR DE LYS", ne le cede qu'a la "Queen's Head."

Chaque feuille des deux marques, parfaite-
ment garantie.

EN VENTE CHEZ TOUS LES MARCHANDS DE GROS.

COUTELLERIE

— DE —

"RODGERS"

Il n'y en a pas de véritable sans cette

Marque Exacte.

JAMES HUTTON & CO., Montreal.

Seuls Agents pour le Canada.

CANIFS

H. BOKER & CIE

PERFECTIONNÉE

COUTEAUX

MARQUE DE L'ARBRE

DEPOSEE

COUTELLERIE

COISEAUX

En vente dans les principales maisons de Ferronneries en gros.

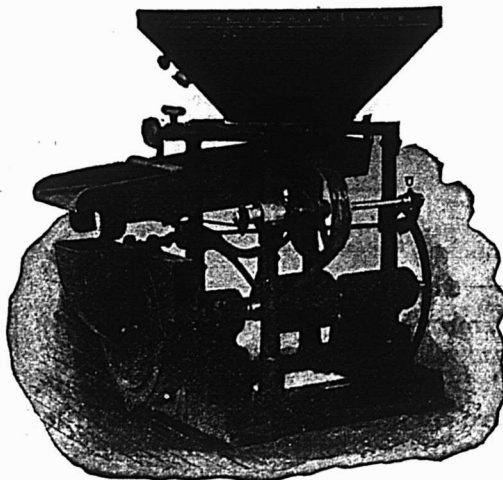

Nous invitons les pro-
priétaires de moulins à
farine, de moulins à scie
et autres de nous faire
parvenir leur adresse et
nous leur enverrons par
la maille, le catalogue et
un échantillon de grain
moulu par la moulange
Champion, modèle 1902.
Aucune autre moulange
n'égale la "CHAMPION"
pour moultre à perfection
et le plus économiquem-
ent possible, toute
espèce de grain.

S. Vessot & Cie.,
Seuls manufacturiers,
MONTREAL, P.Q.

PRIX COURANTS.—MONTREAL, 16 JUILLET 1903.

Clous à finir.		
1 pouce.....100 lbs.	3 95	
1 1/2 ".....100 lb.	3 85	
2 ".....100 "	3 40	
2 1/2 ".....100 "	3 15	
3 ".....100 "	3 10	
3 1/2 ".....100 "	3 05	
Clous à quarts.		
1/2 pouce.....100 lbs.	3 70	
1 ".....100 "	3 20	
Clous à river.		
1 pouce.....100 lbs.	3 85	
1 1/2 ".....100 "	3 85	
2 ".....100 "	3 40	
2 1/2 ".....100 "	3 15	
3 ".....100 "	3 10	
3 1/2 ".....100 "	3 05	
Clous d'acier, 10 c. en sus.		
galvanisés p. toitures 100 lbs	8 80	
à ardoise, 1 pouce...	8 85	
Clous de broche.		
F.O.B. Montréal, Gananoque, Toronto, Hamilton, London, Bradford et St-Jean, N.B. F.O.B. Halifax, en lots de chars.		
Prix de base au char \$2.40 et pour moins d'un char \$2.45.		
1 pouce, No 15, prix net, 100 lbs	3 70	
1 " No 15	3 45	
1 1/2 " No 14	3 10	
1 1/2 " No 13	2 85	
1 1/2 " No 12	2 85	
2 1/2 " No 11	2 75	
2 1/2 " No 10 1/2	2 60	
2 1/2 " No 10	2 60	
3 pouces.	2 55	
3 1/2 et 4 "	2 50	
5 et 6 pouces	2 45	
En cuivre 50 p.c. sur la liste.		
Colle		
Commune.....lb 0 08 1/2	0 09	
French Medal.....0 11	0 12	
Bianche extra.....0 18	0 20	
Gelatine.....0 22	0 30	
Coopers.....0 19	0 20	
Corde à Chassis		
25 cts la lb.		
Coudes		
Bonds pour tuyaux polis.....dos	1 50	
" ordinaires....."	1 35	
Complets		
livre, net sur la liste.		
Fonte S. P., 60 p.c.		
Acier, 65, 10 et 2 1/2 p.c.		
Berlin Brsed, 70 et 5 p.c.		

Couplings		
Ex. 80jp.c. sur la liste. F.O.B. Montréal.		
Courroies		
Extra, 60, 10 et 5 p.c.		
Standard, 70 p.c.		
No 1, 70 et 10 p.c.		
Conteaux à Foin		
60, et 10 p.c. de la liste.		
Crampes		
Galvanisées.....100 lbs	3 00	
Unies....."	2 80	
Crampes pour net à clôture 40 p.c.		
Crampes de Jalousies		
Toutes grandeurs.....0 00 0 00		
Cuivre		
En lingot.....lb 15 1/2	0 15 1/2	
En barre et en feuille, 14 à 30 G.	10 p.c.	
Feuilles dures 2 x 4.....lb 0 22	0 23	
Tube Base.....lb 0 23		
Enclumes		
Wright's 80 lbs et plus.....lb 0 11		
Hay Budden 80 lbs et plus.....lb 0 09 1/2		
Brook's 80 lbs et plus.....lb 0 09	0 10	
Equerres		
Fer No 493.....la dos 2 45		
" 494....."	3 25	
Acier 60, 10 et 5 p.c.		
Etain		
Straits.....lb 0 33	0 33 1/2	
Lamb and Flag.....		
Lingots 56 et 28 lbs. par lb 0 00	0 00	
En barre 1c extra.		
Etope		
Navy.....le 100 lbs	5 50	
U. S. Navy....."	6 00	
Plumbers....."	3 25	
Eviers		
Acier et galvanisé, 45 p.c.		
Extension		
Clark, 40 p.c.		
Fanaux		
Cold Blast No 2.....dos 7 00		
Wright No 3....."	8 50	
Ordinaires....."	4 00	
Dashboard C.B....."	9 00	
No 0....."	5 75	
Peinturés 50c extra par dos.		
Faucilles		
50, 10 et 35 p.c. de la liste.		

Faux		
Guaranteed.....la dos.	\$ 10 00	
Silver Steel Grain Scythes....."	9 50	
Cast Steel Grain Scythes....."	8 50	
Excelsior Concave....."	7 50	
Fine India Steel....."	7 25	
Clipper Scythes....."	6 50	
Bush Scythes....."	6 50	
Cast Steel....."	5 50	
Fer blanc		
Au Charbon — Always ou égal		
IC, 14 x 20, base.....4 50	4 75	
X. Extra par X et par cse.	0 75	
(Caisse de 112 feuilles, 108 lbs, net).		
Au Coke — Lydbrook ou égal		
IC, 14 x 20, base.....4 25	4 50	
(Caisse de 112 feuilles, 108 lbs, net).		
Au Charbon — Terne-Dean ou égal		
IC, 20 x 28.....7 50	7 75	
(Caisse de 112 feuilles, 216 lbs, net).		
Feuilles Fer blanc pour bouilloires.		
(Caisse de 580 lbs).	1a lb	
XX, 1 1/2 x 60, gauge 26	0 06	0 06 1/2
Feuilles étamées		
72 x 30 gauge 24.....0 07	0 07 1/2	
" " 28.....0 07 1/2	0 08	
" " 28.....0 08	0 08 1/2	
Fer et Acier		
Fer marchand, barre 100 lbs.	0 00	2 00
Fer fini....."	0 00	2 25
Fer pour fers à cheval....."	0 00	2 25
Feuille mince 1 1/2 à 3 pcs Base.....	2 85	
Acier à lisse Base.....2 10	2 25	
" bandage.....2 20	2 30	
" machine.....3 00		
" pince.....2 60	2 90	
" ressort.....3 00		
la lb		
" outil T. Firth & Co.	0 12 1/2	0 13
" Jessop.....0 00	0 00	0 13
" Black Diamond et		
" E. C.....0 08	0 11	
" Sanderson.....0 08	0 12	
Fers à Cheval		
F.O.B. Montréal		
No 2		
et plus.		
Léger et pesant.....le qrt 3 65		3 90

Fers à neige....."	3 90	4 15
New Light Pattern....."	3 80	4 05
Featherweight Nos 0 à 4....."		5 35
Fers "Toe weight" Nos 0 à 4....."		8 80
Fers assortis de plus d'une grandeur au baril, 10c extra par baril.		
F. O. B. Montreal		
Neverlip en fer, le 100 lbs.....	12 20	
" en acier....."	15 00	
Fers à repasser		
Mrs Potts No 55.....le set	0 70	
" No 50 N. W. P....."	0 72	
Fers à souder		
1, 1 1/2 lb.....la lb	0 29	
2 lbs et plus....."	0 27	
Fontes		
Carron.....tonne.	21 00	22 00
Calder....."	00 00	00 00
Carnbroe....."	00 00	00 00
Glengarnock....."	00 00	00 00
Summerlee....."	00 00	00 00
Midland No 1....."	00 00	00 00
" No 2....."	00 00	00 00
Fourches		
A foin, fumier, etc., 60 p.c.		
Garnitures de Canstres à lait		
25 p.c. de la liste.		
Graisse à Roues		
Ordinaire.....la grs	5 75	6 00
1ère qualité....."	13 00	15 00
Grates		
Jardin, mortier, etc., 60 p.c.		
Hachettes		
Canadienne, 40 à 42 p.c.		
Herminettes		
20 p.c. d'escompte.		
Huiles et divers		
Huile de Castor, East Indian lb 0 7 1/2	0 8 1/2	
" Commerciale....."	0 0 0 8	
le gallon		
Huile Balmoral.....0 00	0 40	
Huile de Morue.....0 35	0 40	
Huile Olive pure.....0 00	1 20	
Huile de pied de bouf.....0 00 5	0 90	
Huile de loup marin raff.....0 8	0 85	
" palile.....0 45	0 50	

Cordages, Ficelle à Lier, Ficelle d'Emballage

DE TOUTES DESCRIPTIONS

Manufacturées par

CONSUMERS CORDAGE CO.,

MONTREAL LIMITED

MANILLE

Cable,
Corde à noix,
Corde à ballots,
Corde à foin,
Corde à peaux,
Corde goudronnée,
Cordes à lignes dormantes, Eto.

RUSSE

Ratine goudronné
Spanyarn goudronné,
Lignes dormantes goudronnées,
Cordes à voiles,
Cordes de jardiniers. Eto.

EMPAQUETAGE

RUSSE — ITALIENNE — JUTE

Cordes à lattes, marque "Lion."
Cable de transmission, "Red Thread."
Ficelle d'emballage et Corde à Matelas,
Corde de Chanvre Anglaise garantie pur manille,
Toutes les marques favorites de Fil à liens.

Lorsque vous desirez avoir

LES MEILLEURES

Courroies de Transmission

Obtenez nos prix pour nos

Courroies de Transmission en véritable Cuir tanné au Chêne

La ST. LAWRENCE SUGAR REFINING Co. vient justement d'acquérir de nous une courroie de 36 pcs, 3 plis, la courroie la plus massive au Canada.

D. K. McLAREN,

751, rue Craig, - - - MONTREAL

PREX COURANTS—MONTREAL, 16 JUILLET 1903.

Huile de lin crue (net cash)	0 0 0	0 53
Huile de lin bouillie.....	0 0 0	0 58
Ess. de Térébenthine.....	0 74	0 78
Goudron raffiné..... brl	0 3 0	4 50
Coaltar.....	0 0 0	4 00
Pitch.....	0 0 0	1 00
Instruments aratoires		
80 p. c. de la liste.		
Licoins		
Cable 3/4.....la doz	0 0 0	1 15
" 1/2.....	0 0 0	0 00
" 5/8.....	0 0 0	0 00
Cuir, 1 pce.....	0 0 0	3 90
" 1 1/2 pce.....	0 0 0	4 50
Javelle.....	0 0 0	2 40
Limes et Râpes		
Globe, 75 p. c.		
Black Diamond, 80, 10 et 5 p. c.		
Great Western 70 et 10 p. c.		
American, 75 p. c.		
G. Barton Smith, 75 p. c.		
Diston, 7, 10 et 10 p. c.		
Arcade 7 1/2 p. c.		
Kearney et Foot, 75 p. c.		
McChellan, 70 et 5 p. c.		
H. H., 80, 10 et 10 p. c.		
Manches de Faulx		
40 p. c. de la liste.		
Mastic		
Mo ceaux en brl.....100 lbs	1 80	
" moins d'un brl....	1 95	
Vessie en brl.....	2 10	
" qrt de 100 ou 200 lbs	2 25	
Canistres de 25 lbs.....	2 20	
" 12 1/2 lbs.....	2 50	
" moins de 100 lbs.....	2 75	
Mèches de tarières		
Gilmour 60 et 5 p. c.		
Rockford, 50 et 10 p. c.		
Jenning's Gen., net sur la liste.		
Mèches de Lampe		
80 p. c. de la liste.		
Mèches de Vrilles		
Clark.....	0 85	0 90
Diamond.....	1 00	1 50
Métal Anti-Friction		
andem A.....la lb	0 27	
" B.....	0 21	
" C.....	0 11 1/2	
Magnolia.....	0 25	
Frictionless Metal.....	0 22	
Syracuse Smelting Works		
Aluminium, genuine.....	0 45	
Dynamo.....	0 29	
Spéciale.....	0 25	
Aluminium 98 p. c. pur Syracuse.	0 50	

Meules		
2 pouces, 40 à 200 lbs.....la tonne	20 00	
1 1/2 et 1 3/4 pouces 40 à 200 lbs la tonne.....	24 00	
Moulins à Viande		
Américains.....pièce	1 25	5 00
Allemands.....	1 25	90
Munitions		
Caps B B Dom. le mille, net, \$1.45.		
Cartouches, Amer B. F. le mille, net, \$1.75		
" Dominion B. F. 50 et 5 p. c.		
" " C. F. 30 p. c.		
" " Sporting 15 p. c.		
" Amer		
C. F. Sporting, ajout r 5 p. c. à la liste.		
Caps B. B. Amer, 40 p. c.		
Cartouches blanches Trap 25 p. c.		
" chargées Trap 30 p. c.		
" culvres 55 p. c.		
Cartouches chargées canadiennes:		
Poudre noire 12 gauge, le mille \$15 00		
" " 10 " " 18 00		
" " 12 " " 20 50		
" " 10 " " 22 50		
Caps à cartouches Dom. 30 p. c.		
Nipples		
Ex. 70 p. c. sur la liste.		
Outils en bois		
Etablis, 50 p. c. de la liste.		
Menuisier, 40 p. c. de la liste.		
Papier à Bâtisse		
Jaune ordinaire.....le rouleau	0 40	
Noir ".....	0 45	
Goudronné.....le 100 lbs	1 85	
Papier à tapis.....la tonne	45 00	
" à cov. roul. 2 pils 0 00	0 90	
" " 3 pils 0 00	1 15	
Papier Sablé et Emeri		
Dominion flint, 47 1/2 p. c.		
Sablé B. et A., 40 et 5 p. c.		
Emeri, 40 p. c.		
Peintures préparées		
Purps.....le gallon	1 25	
Seconde qualité.....	1 10	
Peintures en huile		
Canistres de 25 lbs.....la lb		
Rouge Vénitien.....	0 00	0 00
Jaune chrome.....	0 00	0 00
Golden Ochre.....	0 00	0 06
Vert Impérial français.....	0 14	0 18
COULVEURS.....100 lbs		
Blanc de plomb sec.....	6 00	7 50

Rouge de Paris, Red Lead.	5 00	5 50
Venise, anglais.....	1 50	2 00
Ocre jaune.....	1 50	2 00
" rouge.....	1 50	1 00
Bianco de Ceruse.....	0 50	0 55
Peitures		
Ja'ousie Parker, 50 et 10 p. c.		
Pesantes en T et strap, 4 pos, la lb	0 08	
" " 8 " " 0 05 1/2		
" " 6 " " 0 05 1/2		
" " 10 et plus lb	0 05	
Légères en T et strap, 35, 10 et 2 1/2 p. c.		
Peitures à gonds		
6 à 10 pouces.....le 100 lbs	4 50	
12 pouces et plus.....	3 50	
Pierres		
Washita.....la lb	0 00	0 00
Hindustan.....	0 00	5 00
La'rador.....	0 00	0 00
Plaines		
Voiturier, 50 et 10 p. c.		
Charpentier, 70 p. c.		
Plaques d'acier pour Bouilloires		
4 pos.....	2 50	2 80
3-16 ".....	2 60	2 70
3/8 " et plus.....	2 50	2 80
Plomb		
Saumons.....100 lbs	3 50	3 75
Barres.....	0 05	0 04
Feuilles.....	0 04 1/2	0 04 1/2
Tuyau, esc 30 p. c. sur la liste.		
Plomb de chasse		
Orcinaire.....100 lbs	6 50	
Chilled.....	7 00	
Buck seal.....	7 50	
Ball.....	8 00	
Moins 15 p. c. F. o. b., Toronto, Hsmilton, Montréal, London, St-Jean et Halifax.		
Poids de Chassis		
Sectional.....le 100 lbs	2 05	
Ordinaire.....	1 50	
Poignées de Godendard		
S. & D. No 3.....la paire	0 00	
" No 5.....	0 00	
" No 6.....	0 00	
Boynton.....	0 20	
Poudre		
S. S. Sans fumée Shot Gnn 100 lbs		
ou moins.....la lbs	0 85	
1000 lbs ou plus.....	0 80	
net 30 jours		
Râteaux		
Acier et fer mailleable 80 p. c.		
Bois 25 p. c.		

Rivets et Palatres		
Rivets en fer, noirs et étamés 60 et 10 p. c.		
Palatres culvres, 30 et 10 p. c.		
Extra lc. par lb sur rivets en fer pour boîtes carton 1/2 lb.		
Rivets en culvres 45 p. c. et en boîtes de carton lc. extra par lb.		
Roulettes de porte de grange		
la doz	la paire	
Acier.....	0 00	0 00
Stearns, 4 pos.....	0 00	0 00
" 5 pos.....	0 00	0 00
Lanc—		
No 11, 5 pds.....	0 00	0 00
No 11 1/2, 10 pds.....	0 00	0 00
No 12, 10 pds.....	0 00	0 00
No 14, 15 pds.....	0 00	0 00
Rail Lane.....le pied	0 00	0 00
Soles		
Egoines Diston, 12 1/2 p. c.		
S. et D., 40 p. c.		
Godendard Diston le pied 0 35	0 55	
" S. et D., 35 p. c.		
Sergures		
Canadiennes, 40 et 10 p. c. de la liste.		
Eagle, 30 p. c.		
Soudure		
Barre 1/2 et 1/2 garantie.....lb	0 20	
" commerciale.....lb	0 19	
Finle.....	0 18	
Soupières étamées		
40 p. c. de la liste.		
Tarières		
Esc. 60 et 5 p. c. sur la liste.		
Tôle d'acier		
Nos 10 à 20.....100 lbs	2 25	2 75
Tôle galvanisée du Canada		
Dominion Crown, 52 feuilles. \$4 50 à 4 75		
" " 60 " 4 75 à 5 00		
Tôle galvanisée		
100 lbs	Queen's	
Comet Amer	Head	
16 G à 20.....	0 00	3 75
22 à 24.....	3 75	4 00
26 G.....	4 00	4 25
28 G.....	4 25	4 50
28 G américain équivaut à 28 G anglais		
Fleur de Lys		
16 G.....	3 89	
22 à 24.....	3 75	
26.....	4 00	
28.....	4 25	
Tôle noire		
18 à 22 gauge.....Cte	0 00	2 40
24 ".....	0 00	2 45
26 ".....	0 00	2 50
28 ".....	0 00	2 55

L. H. HEBERT

ALF. JEANNOTTE

FERS,
 Ferronneries et Métaux,
 Outils de toute description,
 Serrures,
 Coutellerie de Table et de Poche,
 Brosses en tous genres,
 Jouets,
 Articles de Sport.

L. H. HEBERT

Ferronneries et Quincailleries en gros,

297 et 299, rue St-Paul, Montreal



BROCHE DE CUIVRE

pour
 Lignes de Télégraphe,
 Téléphone,
 Trolleys,
 et Transmissions,
 Ronde,
 Carrée,
 et Rectangulaire
 pour
 Machines électriques.

BROCHE DE LAITON

en tous genres
 et
 pour tous les usages.

BROCHE UNIE

Recuite,
 Recuite et Huilée,
 Etamée, Cuivrée,
 Clous de Broche,
 Articles en broche polie,
 Vis à bois,
 Petites chaînes,
 Crochets porte-chapeaux
 et habits,
 Clôture de Poulailleurs,
 Crampes pour barils.
 Stores, Lits.

Broche Galvanisée

Broche barbelée,
 Crampes unies galvanisées
 pour clôtures.

MANUFACTURERS PAR

Dominion Wire Man'g Co., Ltd.

MONTREAL et TORONTO

Bureau Principal: Bâtisse nouvelle Coristine, MONTREAL
 RUE ST-NICOLAS,

Téléphone à grande distance dans tous les départements.

Tôle noire du Canada

52 feuilles demi poli.....	2 70	2 80
60 feuilles.....	2 80	2 90
75 ".....	2 95	3 00

Tourne-à-Gauche

Lince.n et Whitting.....	6 25
--------------------------	------

Tuyaux à Bouilloire

1 1/2 pou. le pied	0 12 1/2
2 ".....	0 13
2 1/2 ".....	0 15
3 ".....	0 16
3 1/2 ".....	0 20
4 ".....	0 25

Tuyaux de poele

4 et 6 pouces100 feuilles	7 00
5 ".....	7 50

Tuyaux en Fer

Tuyau noir.....100 pieds	3 00
".....	2 50
".....	2 75
".....	3 00
".....	3 70
1 ".....	5 25
1 1/2 ".....	7 40
1 1/4 ".....	8 9
2 ".....	12 40

Tuyau fer galvanisé

".....	3 55
".....	4 10
".....	5 05
1 ".....	7 25
1 1/4 ".....	10 10
1 1/2 ".....	12 15
2 ".....	16 70

Escompte de 5 à 7 1/2 p.c. suiv. quantité.

Vernis

le gallon	
-----------	--

Voiture No 1.....	2 90	3 30
" body.....	8 00	9 00
" rubbing.....	4 00	5 00
Gold sise.....	3 00	3 40
Méuble extra.....	2 40	2 80
" No 1.....	1 80	2 00
Fin.....	2 70	3 10
Demar.....	3 30	3 70
Shellac blanc.....	3 00	3 50
" orange.....	2 50	2 70
Meuble Brwn Japan.....	1 60	2 00
Vernis à harma..... gal.	0 00	1 80
"..... des.	1 10	1 20
" à tuyau..... gal.	0 00	0 80
Standard V. N. Y., à finir.	4 00	6 00
" " à grain	3 00	4 50
" " à polir	0	3 50

Vis à Bois

Tête plate, acier.....	87 1/2
Tête ronde ".....	82 1/2
Tête plate, cuivre.....	80
Tête ronde ".....	75
Tête plate, bronze.....	75
Tête ronde ".....	70

Vis à Machine

Têtes plates, 25 p.c. de la liste.	
" rondes, 20 p.c.	

Vitres

Endosseurs de 26 pouces	50 pds	100 pds
unis.....	1 90	3 80
26 @ 40.....	1 90	3 80
41 @ 50.....	0 00	4 50
51 @ 60.....	0 00	4 75
61 @ 70.....	0 00	5 20
71 @ 80.....	5 70	8 00

Zinc

Spelter.....	100 lbs	5 75	6 00
Zinc en feuilles			
Bri 5 cwt.....	100 lbs	6 25	6 50
Moins d'un bri.....	"	0 00	0 00

Charbons

Prix de détail par 2000 lbs		
Furnace.....	6 50	
Egg.....	6 75	
Stove.....	6 75	
Chemut.....	6 75	
Welsh.....	0 00	
Ohio Hoeking.....	0 00	
25c par tonne de moins pour livraison en mal.		
Scotch Steam au char.....	0 00	0 00
Charbon de forge.....	0 00	0 00
Coke par chaldron.....	0 10	

Spécialités

Imperial Varnish & Color Co. TORONTO

Vernis

Elastiste, can. d'un gal.....	3 00
Granitine, floor finish, le gal.....	2 75
Maple Leaf Coach enamels:	
Grandeur 1, \$1.20; 2, 70c; 3, 40c chaque.	

Henderson & Potts Co Ltd MONTREAL

Marque "Anchor".....	1 25
Peintures préparées.....	5 25
Blanc de plomb pur.....	6 50
Brandram B B Genuine.....	6 00
Brandram BB Decorative.....	6 50
Brandram No 1.....	6 50
Email à chapeaux depaille.....	0 84

Prix de détail.

Frêne 1 à 3 pouces	
Merisier 1 à 4 pouces	
Merisier 5 x 5, 6 x 6, 7 x 7, 8 x 8	
Erable 1 à 2 pouces	
Orme 1 à 2 pouces (dur)	
Noyer tendre 1 à 2 pouces	
Cotonnier 1 à 4 pouces	
Bois blanc 1 à 4 pouces	
Chêne 1 à 2 pouces rouge	
Chêne 1 à 2 pouces blanc	
Chêne figuré	

Pin

1 pouce strip shipping cull	
1 1/4, 1 1/2 et 2 pouces shipping cull	
1 pouce shipping cull sidings	
1 1/4, 1 1/2 et 2 pos do	
1 pouce qualité marchande	
1 1/4, 1 1/2 et 2 pos do	
1 pouce mill cull, strip, etc.—No 2	
1 1/4, 2 1/2 et 3 pos do	
1 pouce mill cull No 1	
1, 1 1/2 et 2 pos do	
3 pouces do	
do do No 2	

Epinette—1 pouce mill cull

1 1/4, 1 1/2 et 2 pouces mill cull	
3 pouces mill cull	
1, 1 1/4, 1 1/2 et 2 pouces qualité marchande	
Fruche—1, 2 et 3 pouces	
Colombages en pin, 2 x 3, 3 x 3 et 3 x 4—aux charrs	
Lattes—1ère qualité	
2ème do	

Charpente en pin

de 16 à 24 pieds—3 x 6 à 3 x 11	
de 25 à 30 do do do	
de 31 à 35 do do do	
de 16 à 24 do 3 x 12 à 3 x 14	
de 25 à 30 do do do	
de 31 à 35 do do do	

Bois carré—pin

de 16 à 24 pieds—de 5 à 11 pouces carrés	
de 25 à 30 do do do	
de 31 à 35 do do do	
de 16 à 24 do de 12 à 14 pouces carrés	
de 25 à 30 do do do	
de 31 à 35 do do do	

Charpente en pruche

de 17 à 30 pieds jusqu'à 12 pouces	
Char te en épinette	
do do rouge	

Bois durs.

le M.....	22 00	30 00
do.....	20 00	30 00
do.....	30 00	33 00
do.....	40 00	45 00
do.....	45 00	50 00
do.....	35 00	40 00
do.....	55 00	70 00
do.....	20 00	30 00
do.....	45 00	50 00
do.....	60 00	70 00
do.....	100 00	125 00

Bois de Service

6 à 16 pieds le M.....	\$15 00	16 00
do.....	15 50	16 50
do.....	18 00	21 00
do.....	21 00	23 00
do.....	24 00	34 00
do.....	26 50	36 50
do.....	8 00	10 00
do.....	8 50	10 50
do.....	12 00	14 00
do.....	12 50	14 50
do.....	10 00	12 00
do.....	7 00	8 00

Prix en gros

do.....	10 00	12 00
do.....	10 00	12 00
do.....	11 00	13 00
do.....	14 00	16 00
do.....	12 00	14 00
do.....	11 00	13 00
do.....	0 00	3 00
do.....	0 00	2 50

Charpente en pin

do.....	00 00	22 00
do.....	00 00	24 00
do.....	00 00	28 00
do.....	00 00	26 00
do.....	00 00	28 00
do.....	00 00	32 00

Bois carré—pin

do.....	00 00	22 00
do.....	00 00	24 00
do.....	28 00	30 00
do.....	28 00	30 00
do.....	24 00	28 00
do.....	32 00	35 00

Charpente en pruche

do.....	18 00	22 00
do.....	18 00	22 00
do.....	28 00	35 00

CHASSE ET PECHE

Maisons de Campagne!!!

C'est maintenant le temps de faire vos arrangements pour la saison d'été. Pour **\$25.00** vous pouvez acheter un beau site pour une maison de campagne dans la REGION DES LACS dans le nord de la province de Québec au milieu des LAURENTIENS, 1500 pieds au-dessus du niveau de la mer.

LE CHEMIN DE FER

Le Grand Nord du Canada

est en voie d'ouvrir un nouveau pays: une heure et demie de MONTREAL, quatre heures de QUEBEC et d'OTTAWA, onze heures de TORONTO, Etc.

Pour plus amples détails, s'adresser à

Rivieres, Lacs et Montagnes.

Guy TOMBS

Agent Général du Fret et des Passagers,

QUEBEC, Can.

Dites donc, Ami!

Votre ambition devrait être de travailler pour votre propre compte.

Pourquoi travailler

du matin jusqu'au soir pour quelqu'autre personne au lieu d'entreprendre une affaire pour votre propre compte, et, ainsi, récolter le plein profit de votre labeur?

Nous Voulons

favoriser les débuts d'hommes habiles et de bonne réputation dans chaque comté du Dominion.

Pour informations, écrivez à

THE EMPIRE MACHINE and METAL STAMPING CO., Ltd.

1012 YONGE STREET,

TORONTO, Canada.



De la semaine terminée le 11 juillet 1903

MONTREAL-EST

Quartier Lafontaine

Rue St André, Nos 463 à 465. Lot 871-3, avec maison en pierre et brique, terrain 19.9 x 154.7 d'un côté et 154.5 de l'autre, supr 3051. George Reeves à Eva St Jean épouse de Etienne Robert; \$5100 [58182].

Rue St Hubert, Nos 334 à 338. Lots pt S. C. 1195-10 à 12, avec maison en pierre et brique, terrain 27.4 x 90, supr 2460. La faillite Lambert & Fils à Marie Eugénie C. Beauchamp épouse de Jos. Lambert, fils; \$1420 [58204].

Rue Amherst, Nos 459 à 473. Lots 974-36 à 39, avec maison en brique, terrain 84 x 63, supr 5292. Marie Eugénie C. Boyer vve de H. Baby à Hormisdas Laurendeau; \$6500 [58224].

Rue Montcalm, No 219 3-4. Lot pt 1018, avec maison en brique, terrain 44 x 64. Antoinette Michaud épouse de Arth. Gauthier à Andrew Lalng et Ls Eugène Gignras "Royal Packing Co."; \$3450 [58231].

Rue St André, No 311. Lot pt 883, terrain 24.9 x 12 vacant. Exuperine Dozois vve de Henri A. Germain à la Cité de Montréal; \$148.50 [58239].

Quartier Papineau

Rue Notre-Dame. Lot pt 43, terrain supr 285-10; 1 do 6 x 32.6 chacun vacants. Léandre Gauthier et al à Henri Dubois; \$150 [58217].

Quartier St-Jacques

Rue Dubord, No 73. Lot 211, avec maison en pierre et brique, non compris le soubassement, terrain 21 x 142, supr 2982. La faillite Lambert & Fils à J. R. Savignac; \$5725 [58185].

Rue St Timothée, No 98. Lot 260, avec maison en brique, terrain 25 x 47.6, supr 1187. Gédéon Gervais à Philomène Hogue vve de Cléophas Beauvais; \$1800 [58192].

Rue Amherst, Nos 257 et 259. Lot 774, avec maison en brique, terrain 21 x 64.6, supr 1355. Oscar Sénécal à Omer Wilfrid Legault; \$3300 [58216].

Rue Beaudry, Nos 20 à 30. Lot pt S. O. 41 pt 42, avec maison en pierre et brique, terrain 43.11 x irr, supr 3360; 1 do irr, supr 727. Ls Jules Gaudry dit Bourbonnière et al à The Canadian Pacific Ry Co.; \$12083.84 [58219].

Rue St André, Nos 3 et 7. Droits dans les lots 127 et 128, avec maison en brique terrain irr, supr 955; 1 do 20 x irr, supr 1214. Félix Marchand et al. à Louis Marchand et Chs A. Marchand; \$600. [58240].

Rue Amherst, Nos 261 et 263. Lot 773, avec maison en brique, terrain 21 x 64.3, supr 1349. Le Protonotaire de la Cour Supérieure à Mlle Georgiana Côté; \$3025. [58241].

Rue St Christophe, No 38. Lot 516, avec maison en brique, terrain 20 x 50. Le Protonotaire de la Cour Supérieure à Alexandre Labrecque; \$1205. [58242].

Quartier St-Laurent

Rues Ste Catherine, Nos 1951 à 1961, rue Evans, Nos 2 et 4, Evans, Nos 5 à 15, St-Urbain, Nos 297 à 305, DeMontigny, Nos 1414 à 1424, St-Urbain, Nos 191 à

LA

Provident Savings Life

ASSURANCE SOCIETY of N. Y.

**LA MEILLEURE COMPAGNIE
POUR LES ASSURÉS ET LES AGENTS**

Les agents habiles et les personnes recherchant une position rémunératrice peuvent s'adresser au bureau principal ou à aucun des agents généraux de la compagnie.

Bureau Principal pour la Province de Quebec:
185, rue St-Jacques, - - MONTREAL.

LE RAPPORT

**du gouvernement qui vient
d'être publié établit que les
affaires nouvelles payées de
la**

CANADA LIFE

**au Canada pour 1902, sont
plus considérables que celles
de n'importe quelle autre
Compagnie du pays.**

**La Western
Assurance Co.**

Compagnie d'Assurance contre le Feu et sur la Marine
INCORPORÉE EN 1851

CAPITAL - - - - - \$2,000,000
ACTIF, au-delà de - - - - - 3,333,718
REVENU ANNUEL, au-delà de 3,536,035

BUREAU PRINCIPAL: TORONTO, Ont

Hon. GEO. A. COX, Président.

J. J. KENNY Vice-Prés. et Directeur-Gérant
C. C. FOSTER, Secrétaire.

Succursale de Montréal:

189 rue Saint-Jacques.

ROBT. BICKERDIKE Gérant.

ROUTH & CHARLTON, Agents de la Ville

McArthur, Corneille & Cie

Importateurs et Fabricants de
**Peintures, Huiles, Vernis, Vitres,
Produits Chimiques et Matières
colorantes de tous genres.**

**Spécialités de Colles-fortes
et d'Huiles à Machinerie.**

DEMANDEZ NOS PRIX

310, 312, 314, 316 RUE ST-PAUL

MONTREAL.

227, St Timothée, Nos 75 et 76. Lots 290, 291, 157, quartier St Jacques, lot 254 pt 270, avec maisons en pierre et brique et maison en bois, terrain 398.9 x 58.9 d'un côté et 60 de l'autre, supr 23676; 1 do 71 d'un côté, 66 de l'autre x 398, supr 27314; 1 do 101 x 127.6, supr 12878; 1 do 28.7 x 47.6; 1 do 21 x 72.6. Le shérif de Montréal à The Sun Life Assurance Co.; \$127801 [58215].

Rue St Urbain, Nos 36 à 42. Lot 792, avec maison en pierre et brique, terrain 45.6 d'un côté, 44.9 de l'autre x 94, supr 4242. Le Protonotaire de la Cour Supérieure à Arthur H. Graham; \$3595 [58243].

Quartier St-Louis

Ave Laval. Lot pt 898-d, terrain 41-4 x 10 vacant. Adrien S. Lavallée à Jos. M. Fortier; \$1 [58205].

Ave Laval. Lot pt 898-g b c d, terrain 15 x 105 vacant. Agnes Clark vve de Gabriel Desgeorges à J. M. Fortier; \$1700 [58206].

Ave Laval. Lot 1-7 indivis pt 898-q, b, c pt d, g pt 898 p-2, terrain 15 x 105; 1 do 41-4 x 10 chacun vacants. Jos. M. Fortier à Adrien S. Lavallée et al; \$700 [58207].

Quartier Ste-Marie

Ave DeLorimier. Lot 1292-20, terrain 25 x 93, supr 2325 vacant. Geo. J. & Edm. Sheppard trustees à James G. Reid; \$697.50 [58226].

MONTREAL-OUEST

Quartier Centre

Rue St Paul, Nos 286 et 288 et Commissaires, No 127. Lot 44, avec maison en pierre et brique, terrain 31.8 x 89.1 et 23.10 en arrière. Narcisse B. Desmarreau à Cléophas St Aubin; \$13000 [137996].

Quartier St-André

Rue de la Montagne, No 336. Lot 1706-1, avec maison en pierre et brique, terrain 22.1 x 130. John Paterson à Dame Ada Amélia Ayer épouse de Jas D. Paterson; \$14500 [137993].

Rue Souvenir. Lot 1639-32, Ste Cunégonde, lots 386-195, 196, terrain 24 x 116.6, supr 2776 vacant. R. B. Angus & Sir Ths. G. Shaughnessy, à Benjamin Ethier; \$1249.20 [138000].

Quartier Ste-Anne

Rue Dalhousie, No 26. Lot 1492, avec boutique, terrain 50.6 de front, 49.6 en arrière x 98 d'un côté et 95.6 de l'autre, supr 4837. William Paxton & Sons à The Dominion Transport Co., Ltd; \$4000 [137997].

Rue Shannon, Nos 54 et 56. Lot 1661, terrain 48 x 96.8, supr 4640 vacant. Patrick Madigan à Moïse Braband; \$2200 et une rente annuelle de \$12. [138001].

Quartier St-Georges

Rue Université, No 261. Lot 1822-74 pt 1823, avec maison en pierre et brique, terrain 57.6 x 152. Le shérif de Montréal à Paul Lacoste; \$8100 [137987].

Rue Metcalf, No 47. Lot 1442, avec maison en pierre et brique, terrain 23 x 100.9, supr 2393. Ed Rawlings à Hugh Mathewson Patton; \$8000 [137989].

Rue Peel, Nos 134 et 136. Lots 1484, 1485, avec maison en pierre et brique, terrain 41.9 x 114.6, supr 4780. Joseph Bonham Clay à William Walker; \$25000. [137998].

Rue Université, No 25 et Cathcart, Nos 26 et 28. Lots 1254, 1255, 1256, avec maison en pierre et brique, terrain 46.6 x 88 d'un côté et 85.10 de l'autre. James Wm.

Irwin à Mlle Evangeline Cary Booth ; \$18000 [138005].

Rue de la Montagne, No 209. Lot 596-1, terrain 27 x 33 2-10 d'un côté et 33 de l'autre vacant. Joseph S. Lamarche à la Cité de Montréal; \$715.20 [138006].

HOCHELAGA ET JACQUES-CARTIER
Quartier Hochelaga

Rue Frontenac, Nos 84 à 90. Droits de succession dans les lots 166-632 et 633, quartier Ste Marie, lots 1598-48 et 49, avec maison en brique, terrain 46 x 80, supr 3680. Joseph Hébert et al à Napoléon Hébert; \$120 et les dettes. [101783].

Rue Joliette. Lot 29-18, terrain 25 x 85, supr 212, vacant. The Montreal Land & Improvement Co., à Arthur Ménard; \$403.75 [101807].

Quartier St-Denis

Rue Beaubien. Lots 7-609a, 610a et 611a, terrain 75 x 91.6 d'un côté et 96 de l'autre, supr 7030. The St Denis Land Co. à Isaïe Charron; \$175 [101749].

Rue Brebœuf, No 621. Lot 1-2 S. E. 331-72, terrain 25 x 86, supr 2150 vacant Huntly R. Drummond à Emma Thivierge; \$172 [101780].

Rue Huntley. Lot 1-2 S. 8-510, terrain 25 x 100 vacant. The St Denis Land Co. à J. Prosper Leroux; \$287.50 [101813].

Quartier St-Gabriel

Rue du Grand Trunk, Nos 401 à 405. Lot 2919, avec maison en brique, terrain 44.9 x 119.9 supr 5359. Philias Gravel à Albert Gravel; \$2500 [101714].

Quartier St Jean-Baptiste

Rue St Dominique, Nos 977 et 979. Lots 215 et 216, avec maison en brique et maison en bois, terrain 23.6 x 69, supr 1621.6; 1 do 23 x 69, supr 1587. Adélarde Charpentier à Ambroise Monette; \$3563. [101716].

Rue St-Dominique, Nos 977 et 979. Lots 215 et 216, avec maison en brique et maison en bois, terrain 23.6 x 69, supr 1621.6; 1 de 23 x 69, supr 1587. Ambroise Monette à Tancred Pagnuelo; \$2635 [101716].

Ave Laval, Nos 305 à 319. Lots No 15-960 à 963, avec maison en brique, terrain 80 x 75, supr 6000, J. Bte Montmarquet alias Jean Verdon à Evariste Pigeon; \$6500 [101728].

Ave Laval, Nos 464 et 464a. Lot 15-1178, avec maison en brique, terrain 20 x 70. Wilfrid Lafrance à Alphonse Antoine LeFebvre; \$1100 [101740].

St-Louis, Mile-End

Rue Boulevard. Lot 11-1237, terrain 25 x 106.5 d'un côté et 106.2 de l'autre vacant. Alfred P. Vincent à Pierre Alexis Arbour; \$850 [101752].

Ave Esplanade. Lots 14-107 à 111, terrain 25 x 100 (chacun vacants. John Robinson à Wm. Hy Walsh; \$2250 [101753].

Rue St George. Lot 1-2 S. E. 11-918, terrain 25 x 93 vacant. William Emery à Frederic Clément; \$250 [101758].

Rue Clark. Lot 11-1076-7, terrain 22 x 77.4. The Montreal Investment & Freehold Co. à Alexander Paradis; \$71.13 et autres considérations. [101795].

Rue Clark. Lot 11-1076-8, terrain 22 x 85 vacant. The Montreal Investment & Freehold Co. à Napoléon Petel sr. \$200. [101796].

Rue Clark. Lot 11-1076-9, terrain 22 x 88 vacant. The Montreal Investment & Freehold Co., à Napoléon Petit jr; \$200 [101797].

Westmount

Ave Windsor. Lots 208-6b, 214-6c, 214-6d, 214-5d, 208-6c, 208-7b, terrain 100

E. DOUVILLE, Plombier
137 rue St-Urbain, Montréal.

HORMISDAS CONTANT, Entrepreneur Plombier, 240 rue Beaudry. Phone Bell E. 1177.

L. R. MONTBRIAND,
Architecte et Mesureur.,
No 230 rue St-André,
Montréal.

J. EMILE VANIER,
Ingénieur Civil et Architecte.
Ancien élève de l'Ecole Polytechnique. Constructions Civiles et Religieuses, Aqueducs, Egouts, Pavages. - 20 années de pratique.
107 rue St Jacques, Montréal

O. M. LAVOIE,
Peintre-Décorateur,
Peintre d'enseignes
et de Maisons. - -
Tapisier et Blanchisseur,
No 422 rue St-Hubert,
Telephone East 1412. Montréal.

Tel. Bell up 971

The Crescent Electric Co.
L. ROUSSEAU, Gérant. 2503 Ste-Catherine
Installation de lumière électrique et d'horloges de contrôle électrique, téléphones pour entrepôts, cloches électriques, etc. Seuls agents pour la
STANDARD ELECTRIC TIME CO. de Waterbury, Conn.

STENCILS - BURNING BRANDS
STEEL STAMPS & DIES
SEALS - MACH. PLATES - CHECKS
HAMILTON STAMP & STENCIL WORKS,
HAMILTON, ONT. H. BARNARD, PROP.

C. H. LeTourneux, prés. C. LeTourneux, vice-prés.
J. LeTourneux, sec.-trés.

LeTourneux, Fils & Cie, Limitée
Marchands-Ferronniers
259, 261, 263 et 265 RUE ST-PAUL!
MONTREAL.

PRODUITS DE ONEIDA COMMUNITY
LICOUS, CHAINES À VACHES,
Mains-de-Guide (Snaps), etc., etc.
Toutes les grandeurs, tous les genres. Peuvent être obtenus de tous les Jobbers du Canada.
Fabrique: - NIAGARA FALLS, Ont.

Ontario Silver Co., Limited
NIAGARA FALLS, Canada.

Manufacturiers de **Cuillers, Fourchettes, Coutellerie et Articles en plaqué.**

Demandez notre catalogue et nos cotations.

LOTS A BATIR

Dans la plus belle et la plus saine partie de la ville . . .

A. & H. LIONAIS, Props
25 rue St Gabriel.

de front, 88.2, en arrière x 108.11; 1 do 50 x 108.10, supr 5441 chacun vacants. Elizabeth Jane Weekes épouse de John T. Hagar à Frances C. Booth épouse de J. C. Simpson; \$2175 et autres bonnes et valables considérations. [101738].

Rue Abbott. Lot pt N. O. 1434-79 pt S. E. 1434-78, avec maison en pierre et brique, terrain 20 x 95.3. Robert F. L. Cockburn à Wm. de M. Marler; pas de prix mentionné. [101778].

Ave Grosvenor. Lot pt S. E. 219-121, pt O. 219-122, terrain 22 x 111, supr 2442; 1 do 6 x 111, supr 666 chacun vacants. The Westmount Land Co., à George A. Scott; \$1243. 20 [101785].

Ave Grosvenor. Lot pt N. O. 219-121, terrain 28 x 111 vacant. The Westmount Land Co., à John Stanley Cook; \$1243.20 [101787].

St-Henri

Rue Notre-Dame. Lots 1704-170 et 171, avec maison en pierre et brique, terrain 45 x 100. Cordélia Lymburner vve de Amédée Couillard à Henri Narcisse Lymburner; \$7519 [101794].

DeLorimier

Rue Bordeaux. Lot 152-166, terrain 25 x 100 vacant. Alfred Lionais & Henri Lionais à Wilfrid Lanoix; \$300 [101712].

Petite Côte

7ème Avenue. Lots 172-685, 686 et 687, terrain 25 x 78 chacun vacants. The Rosemount Land & Improvement Co., à Jacob Ullman; \$405 [101803].

7ème Avenue. Lot 172-657, terrain 25 x 78 vacant. The Rosemount Land & Improvement Co. à Emilien Martel; \$135 [101804].

7ème Avenue. Lots 172-693, 694, et 695 terrain 25 x 78 chacun vacants. The Rosemount Land & Improvement Co. à Arthur Breton; \$405 [101805].

Maisonneuve

Ave Letourneux. Lots 8-379 et 380, terrain 25 x 100 chacun vacants. Chs Henri Letourneux à Eli Lasonde; \$750. [101799].

Outremont

Rue Hutchison. Lot 32-7-3, terrain 50 x 100 vacant. Elizabeth Hurley vve de Ths Morgan et al à David Anderson; \$800 [101760].

Côte St-Paul

Rue Maisonneuve. Lot 3407-60, terrain 62.11 x 132.8 vacant. La succession Daniel Hadley à Joseph Legault et ux; \$750 [101736].

Rue Maisonneuve. Lot 1-2 N. 3556, avec maison en brique, terrain 35 x 131. David Hansom Brook à Wm Fred Reason et ux; \$1400 [101801].

Verdun

Rue Gertrude. Lots 3405-237, 238 et 239, terrain 25 x 112.6, supr 2812 1-2 chacun vacants. La succession Daniel Hadley à Alexander Girardot; \$675 [101735].

Côte St-Pierre

Lot 167, terrain, supr 11 arpents et 82 perches. Veronique Hurtubise vve de Gabriel Décarie et al à Edward Donald; \$9000 [101767].

Lot 172, terrain supr 6 arpents et 35 perches. Jérémie Prud'homme esqual à Edw Donald; \$4500 [101769].

Notre-Dame de Grâce

Lot 78, terrain, supr 7 arpents, 87 perches et 162 pieds. Alphonse Gougeon à Robert Tait; \$200 [101789].

Montréal-Junction

Ave Gazette. Lot 140-87, avec maison

en bois, terrain 50 x 88. Le shérif de Montréal à Cornelius McGee; \$200 [101741].

Sault-aux-Récollets

Rue Dufferin. Lot 488-803, terrain, supr 2348. The Amherst Park Land Co. à John Callaghan; \$175 [101717].

Rue St André. Lot 488-95b, terrain 25 x 80. Félix Lafleur à Désiré Jodoin; \$100 [101733].

Rue St André. Lot 488-107b, terrain 25 x 80. Alphonse Lebeau à Bruno Larose; \$575 [101793].

Lots 465-266 à 269, Sault aux Récollets, lots 323-12 et 13. Louis Bisson à Léonidas Villeneuve & Cie; \$289.15 [101724].

St-Laurent

Lot 44-15. Mabel Charlotte Bolton à John Curran; \$300 [101773].

Droits dans le lot 195b. Angèle Beauhieu vve de Narc. Laframboise et al à Maximin Laframboise; \$50 [101810].

Droits dans le lot 195b. Ed. Laframboise et al. à Maximin Laframboise; [101811].

Lot 409-301. F. X. Blouin à Ludger Cousineau & Ed. Gohier; \$200 (Dation en paiement). [101812].

Lachine

Lot pt O. 671. Israël Clément dit Larièvre à The Incumbent & Church Wardens of St Stephens Church; \$3800 [101747].

Longue-Pointe

Lot pt S. E. 326, 1-2 N. E. pt S. O. 325. Charles Loney à Thos J. Quirk; \$5000 [101779].

Pointe-Cluire

Lots 7-11, 187. Frances Caroline Booth épouse de J. C. Simpson à Elizabeth Jane Weekes épouse le John T. Hagar; \$3000 et autres considérations. [101737].

Lot 29a-6. La Corporation du Comté de Jacques-Cartier à Herménégilde Duchesneau; \$17.24 [101742].

Lot pt 29a. La Corporation du Comté Jacques-Cartier à Herménégilde Duchesneau; \$17.24 [101743].

Pointe aux Trembles

Lot 77-39. The Albumen Food Co., à Lecto Globullin Co. Ltd; \$1 [101726].

Rivière des Prairies

Lot 57. Mélina Roy vve de Olivier M. Augé et al à Prime Paré; \$450 [101721].

Ste-Anne de Bellevue

Lot 151-2. Amédée Chauret à Chs Duquette et Arthur Duquette; \$1200 [101762].

Lot 195-19. Moïse C. Besner à Pierre C. Portelance; \$316 [101763].

Ile Bizard

Lots 26 et 82. Charles Colombier à Jean-Bte Boileau; \$7321.38 [101745].

Voici les totaux des prix de ventes par quartiers:

Lafontaine	\$ 16,618.50
Papineau	150.00
St-Jacques	27,738.84
St-Laurent	131,396.00
St-Louis	700.00
St-Marie	697.50
Centre	13,000.00
St-André	15,749.20
St-Anne	6,200.00
St-George	59,815.20
Hochelega	523.75
St-Denis	634.50
St-Gabriel	2,500.00
St-Jean-Baptiste	13,798.00
St-Louis, Mile-End..	3,821.13
Westmount	4,661.40

PAIN POUR OISEAUX Est le "Cottam Seed," fabriqué d'après six brevets. Marchandise de confiance; rien ne peut l'approcher comme valeur et comme popularité. Chez tous les fournisseurs de gros.



BERNARD CAIRNS

Ce qu'il y a de mieux
ETAMPES EN CAOUTCHOUC

Sceaux, Vignettes à jour (Stencils), etc.
10 RUE KING OUEST, TORONTO
Diplôme à l'Exposition de Toronto en 1901.

*Windsor Paint Co. Limited,
Windsor, Ont.
Fabricants de Vernis, Japans,
Peintures, Couleurs et Émails de
Haute Qualité.*

LUDGER GRAVEL, Agent,
26 et 28 Place Jacques-Cartier, Montréal.

La Viatorine

EMULSION SUPERIEURE D'HUILE DE FOIE DE MORUE

GUERIT Toux, Bronchite, Asthme, Rhume, Scrofule, Pituite, Dyspepsie, Débilité Générale. 25c., 50c., \$1.00 la bouteille. En vente partout.

DEPOT PRINCIPAL

Institution des Sourds-Muets. St-Louis du Mile End.

Thomas Ligget
Tapis, Prelarts, Rideaux, Draperies, Rugs, Etc.
EMPIRE BUILDING
2474 & 2476 rue Ste-Catherine,
MONTREAL.

Le Tordeur Moderne

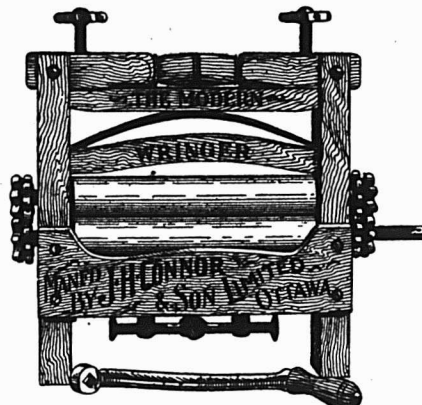

Rouleaux de haute qualité spéciale. Chaque rouleau porte étampé le mot "Spécial" et est garanti pour 3 ans. Ce sont des tordeurs de longue durée, faciles à manœuvrer.

Fabriqués par

J. H. CONNOR & SON, Ltd.

OTTAWA

Agents commerciaux:

DELORME FRERES.

15, rue DeBrosses, Montréal.

St-Henri	7,519.00
DeLorimier	300.00
Petite Côte	945.00
Maisonneuve	750.00
Outremont	800.00
Côte St-Paul	2,150.00
Verdun	675.00
Côte St-Pierre	13,500.00
Notre-Dame de Grâces	200.00
Montréal Ouest	200.00

\$325,043.02

Les lots à bâtir ont rapporté les prix suivants

- Rue St André, quartier Lafontaine, 68 7-16c le pied.
- Ave DeLorimier, quartier Ste Marie, 30c le pied.
- Rue Souvenir, quartier St André, 45c le pied.
- Rue Breboeuf, quartier St Denis, 8c le pied.
- Rue Huntley, quartier St Denis, 11 1-2c le pied.
- Rue Boulevard, St Louis Mile-End, 32 4-11c le pied.
- Ave Esplanade, St-Louis, Mile-End, 18c le pied.
- Rue St George, St-Louis, Mile-End, 12c le pied.
- Rue Clark, St-Louis, Mile-End, 10 2-3c le pied.
- Rue Bordeaux, DeLorimier, 12c le pied.
- Ave Grosvenor, Westmount, 40c le pied.

Prêts et Obligations Hypothécaires

Pendant la semaine terminée le 11 juillet, le montant total des prêts et obligations hypothécaires a été de \$1,130,850 divisés comme suit, suivant catégories de prêteurs:

Particuliers	\$ 54,350
Successions	4,000
Cies de prêt	1,050,500
Assurances	4,000
Autres Corporations	18,000
	\$1,130,850

Les prêts et obligations ont été consentis aux taux de:

5 p. c. pour \$900; \$1,000; 3 sommes de \$2,000; \$4,000; 2 sommes de \$4,500; 2 sommes de \$5,000; \$6,000; \$8,000; \$10,000; \$12,000; \$13,000 et \$18,000.

5 1-4 p. c. pour \$9,000.

5 1-2 p. c. pour \$1,000; \$3,000; \$4,000 et \$4,500.

Les autres prêts et obligations portent 6 pour cent d'intérêt à l'exception de \$200; \$350 et \$1,500 à 7 pour cent.

Une compagnie industrielle a donné à une compagnie de prêt une hypothèque de \$1,000,000 à 6 pour cent d'intérêt.

Si vous voulez vous préparer un excellent vernis pour les étiquettes de papier, vernis qui les préserverait de l'eau, de la poussière, des déchirures mêmes jusqu'à un certain point, vous n'avez qu'à faire dissoudre, dans 80 parties d'alcool à 95 degrés, 3 parties de gomme mastic, 4 de baume de capaïba, 6 de térébenthine de Venise, 8 d'huile de térébenthine, et enfin 24 de sandaraque. On laisse plusieurs jours dans la bouteille où l'on a fait le mélange, mais en secouant fréquemment, et en décantant finalement après avoir maintenu à urepos durant plusieurs autres jours. Ce qu'il y a de plus intéressant dans ce vernis, c'est qu'il peut s'appliquer aussi sur la peinture ordinaire, sur les cadres dorés, etc., et qu'il préserve admirablement toutes ces surfaces en ne jaunissant jamais.



CONTRATS DONNES

Chez Howard C. Stone, architecte, rue Saint-François-Xavier, No 80, une bâtisse, rue Saint-Jacques, à 10 étages, formant des bureaux. Maçonnerie, Wm Grace Co. Charpente et menuiserie, Wm. Grace Co. Couverture, à donner. Plombage, à donner. Chauffage, à donner. Brique, Wm. Grace Co. Enduits, Wm. Grace Co. Peinture et vitrage, Wm. Grace Co. Ouvrage en fer, Wm. Grace Co. Propriétaire, Bank of Ottawa.

Chez J. O. Turgeon, architecte, rue St-François-Xavier, no. 55; une église, à Farnham. Maçonnerie, O. Martineau et Fils. Couverture, Bourbonnière et La Pierre. Peinture et vitrage, Péladeau et David. Le reste à donner. Propriétaires, Les Syndics de Farnham.

Chez J. O. Turgeon, architecte, rue St-François-Xavier, No 55; une bâtisse, rue Cheneville, à 3 étages, formant une manufacture. Maçonnerie, Z. Bérard. Charpente et menuiserie, V. Traversy. Couverture, à donner. Brique, Z. Bérard. Peinture et vitrage, à donner. Propriétaire L. Rouseau.

NOTES

MM. Finley et Spence, architectes, ont demandé des soumissions pour une addition à l'Hôtel Savoie, situé rue Victoria.

MM. Finley et Spence, architectes, ont accordé à M. J. Aquin, de Lachine, le contrat général de la résidence que M. H. B. MacDougall fera ériger à Cartierville.

MM. Macduff et Lemieux, architectes, préparent les plans et devis pour un cottage que M. T. E. Gagner fera ériger à Saint-Louis, Mile-End.

MM. Macduff et Lemieux, architectes, préparent les plans et devis pour une maison formant deux magasins et un logement que M. A. Lanthier fera ériger, rue Centre.

MM. Macduff et Lemieux, architectes, préparent les plans et devis pour 3 résidences que MM. A. Holmes, Holmes et Arpin et le docteur B. H. Leblanc feront ériger à Rigaud.

M. J. O. Turgeon, architecte, demande des soumissions pour l'ameublement de l'église Saint-Polycarpe.

M. J. O. Turgeon, architecte prépare les plans et devis pour un magasin qui sera érigé au coin des rues Sainte-Catherine et Crescent.

MM. J. O. Turgeon et Lacroix et Piché, architectes, ont été choisis par la commission scolaire de Montréal pour faire l'évaluation des meubles et immeubles de 14 écoles de cette ville.

M. Jos. Sawyer, architecte, prépare les plans et devis pour addition et modifications à un magasin situé rue Hibernia, dont MM. Boisvert et Frères sont propriétaires.

Permis de Construire à Montréal

Avenue de Lorimier, une bâtisse formant une boutique de machinerie, 100 x 35, à 2 étages, en brique, couverture en gravois; coût probable \$2500. Propriétaire, Diamond Flint Glass Co. [532].

Rue Charron, près de la rue Wellington une bâtisse formant un Sabbath School, 45 x 45, à 2 étages en brique, couverture en goudron et gravois; coût probable, \$6000. Propriétaire, St. Mathews Church;

Tel. Bell Main 3951

Tel. Marchands 1381

T. PREFONTAINE & CIE

LIMITÉ

Bois de Sciage et de Charpente

GROS ET DETAIL

Bureau : coin des rues NAPOLEON ET TRACY
STE-CUNEGONDE

Clos à bois, le long du Canal Lachine, des deux côtés. Téléphone Bell 8141, Montréal.

Spécialité : Bois préparés de toutes façons, assortis par longueurs et largeurs en grande quantité.

PERÇOIRS DE ROCHES "PEERLESS"

LES MEILLEURS SUR LE MARCHÉ.

Treillis à vapeur, Installations et Appareils pour Entrepreneurs.

H. E. PLANT,

169 RUE COMMON, MONTREAL.

FOURRURES ! FOURRURES !



Importateur et exportateur en gros de fourrures brutes et préparées. Manufacturier de fourrures pour Messieurs, Dames et Enfants, telles que Pardessus, Jaquettes Collettes, Coles Tours de Cou, etc. aussi Mitaines et Gants de Chamois.

On paie le plus haut prix du marché sur consignation de fourrures non-préparées, Peaux, Cires d'Abelle et Racines de Ginseng.

HIRAM JOHNSON, 494 Rue St-Paul.

FAUCHER & Fils

Importateurs et Marchands-Ferronniers

Bois et Garnitures de Voitures

Fournitures pour Carrossiers et Forgeons, telles que Fer en barres, Acier, Charbon de forge, Peintures, Vernis, etc.

Nos. 796 à 802, Rue Craig,

MONTREAL.

Téléphone Main 576

Nous imprimons

Cartes, Circulaires, Affiches,
Livrets,

CATALOGUES,

Brochures, Journaux, Revues,
En-têtes de Lettres et de
Comptes, Enveloppes,
Étiquettes, Etc.

Nous relions

LIVRES BLANCS,

LIVRES DE BIBLIOTHEQUES, Etc.

Ouvrage soigné.

Prix modérés.

THE

Montreal Printing & Pub. Co.

Ltd.

42, Place Jac.-Cartier, Montréal.

architecte, A. Dubreuil; entrepreneur, S. Goodbody [533].

Coin des rues Commune et Nazareth, modification à une manufacture; coût probable \$4000. Propriétaire, Montreal Cotton and Wool Waist Co.; entrepreneur S. Goodbody [534].

Rue Lagauchetière, No 596, modifications à une maison pour en faire une synagogue; coût probable \$1800. Propriétaire, S. Stream, architecte, C. H. Bernier; entrepreneur, Ls. Casavant [535].

Avenue des Pins, près de la rue Peel, une maison formant un logement, 49 de front 44 en arrière x 38, à 4 étages, en brique pressée, couverture en ardoise; coût probable \$13500. Propriétaire, F. Meredith; entrepreneur, J. H. Hutchison; architecte, R. Finlay [536].

Rue Dufferin, No 72, près de la rue Marie-Anne, une maison en pierre et bois, formant 2 logements, 25 x 35, à 2 étages, couverture en gravois; coût probable \$1200. Propriétaire E. Thisdale [537].

Rue Dufresne No 87, modifications à une maison; coût probable \$80. Propriétaire, Z. Therrien [538].

Rue Queen, No 40, modifications à une maison; coût probable \$100. Propriétaire, la succession MacDonald; entrepreneur, M. Garneau [539].

Rue St-Norbert, près de la rue Cadieux, une bâtisse pour communauté, 224 x 240, à 3 étages en pierre et brique, coût probable \$20,000. Propriétaire, révérends Soeurs du Bon Pasteur; architecte, Jos. Venne; entrepreneurs, Manny et Rondeau [540].

Rue Saint-Denis, No 1221, une allonge 20 de front 25 en arrière x 22, à 2 étages, en bois et brique; coût probable \$700. Propriétaire, D. Ouimet [541].

Rue Dufferin, No 286, une maison formant 3 logements, 25 x 40, à 2 étages, en pierre et brique, couverture en papier; coût probable \$1600. Propriétaire, Louis Dubeau [542].

Rue Visitation, No 356; 2 maisons formant 5 logements; 35 1-2 x 58 à 3 étages, en pierre et brique; couverture en gravois; coût probable \$6000. Propriétaire, Gustave Dumont; architecte, L. R. Montbriand [543 et 544].

Rue des Carrières, No 15, modifications à une maison; coût probable \$200. Propriétaire, D. Miron [545].

Rue Saint-André, près de la rue Bienville, une maison 21 de front 12 en arrière x 40, à 3 étages, en pierre et brique; coût probable \$2000. Propriétaire, W. Larose [546].

Coin des rues Duquette et Jollette, un hangar, 25 x 25, à un étage, en bois et tôle; coût probable \$200. Propriétaire, A. Nault [547].

Carré Victoria, No 50, modifications à une maison; coût probable \$160. Propriétaire David Crawford; entrepreneur Robert Neville [548].

Rue Marie-Anne, No 278, un hangar 7 x 10, en bois et tôle, couverture en papier et goudron; coût probable, \$25. Propriétaire, D. Bourbonnais [549].

Rue Saint-François-Xavier, près de la rue de l'Hôpital, une bâtisse formant une halle 109 x 72, à un étage de 39 1-2 pieds de haut en pierre de sable [grey canyon sandstone], couverture en tuile et asphalte; coût probable \$120,000. Propriétaire, Montreal Stock Exchange; architectes, Edw. & W. S. Maxwell; entrepreneurs, Peter Lyall and Sons [550].

Avenue Hôtel de Ville, Nos 262 et 264 modifications à une maison; coût proba-

ble \$75. Propriétaire, Louis Donofrion [551].

Avenue Guay, près de la rue Guy, une maison formant 3 logements 32 de front, à 3 étages, en bois et brique, couverture en gravois; coût probable \$1200. Propriétaire, J. H. Nault [552].

Rue Laprairie, No 44, modifications à une maison; coût probable \$250. Propriétaire, Dame vve Hébert; entrepreneurs, Legault Frères, [553].

Rue Wolfe, No 264, une bâtisse pour four à pain, 16 x 16.6; coût probable \$300. Propriétaire, Alph. Mannelli; entrepreneur, Frank Touchy [554].

Rue Cu villier, près de la rue Hochelaga, une maison formant 6 logements, 48 x 34, à 3 étages, en pierre et brique, couverture en gravois; coût probable \$3000. Propriétaire, Pierre Choquette [555, 556].

Rue Cu villier, près de la rue Hochelaga, une maison formant 2 logements, 24 x 30, à 2 étages, en bois et brique, couverture en gravois; coût probable \$1500. Propriétaire, Jos. Fitzpatrick; entrepreneur, John Dobson [557].

Rue Bleury, no. 253, une bâtisse formant un magasin, 22 de front 40 en arrière x 50, à un étage, en bois et brique, couverture en gravois; coût probable, \$250. Propriétaire, H. L. Putnam [558].

Coin des rues Hibernia et Grand Trunk, une bâtisse formant un bain public, 44 x 100, à un étage, en bois et brique, coût probable \$7400. Propriétaire, la Corporation de Montréal; architectes, Saxe & Archibald; entrepreneur, Alfred Gravel [559].

Rue Notre-Dame No 2106, modifications à une maison; coût probable \$1000. Propriétaire, la succession C. S. Rodier; architecte, C. Dufort [560].

Rue St-Antoine, No 35a, modifications à une maison; coût probable \$200. Propriétaire, la succession Guy [561].



PROVINCE DE QUEBEC

Cessions

Montréal — Langlois, Omer, épicier.
St Henri de Montréal — Paquette & Marchand, épiciers.

Concordats

Montréal — Barkoff, S. hardes, etc.

Curateurs

Montréal — Lamarche & Benoit, à J. B. Trahan, nouv.

Décès

Montréal — Cooper James, ferronnerie.
Allen H. F. A., hardes.
Sonne Thos. sr., voilier.
Excelsior Woolen Mills Co., A. F. Gault.
St Jean — Brouillet Norbert, sellier.

Dissolutions de Sociétés

Montréal — Courteau & Rodrigue, chaussures.

Progress Cloak Co.

Jellyman R. & Co., mfrs de boîtes; une nouvelle société est formée.

En Difficultés

Montréal — Clouthier, L.A., épïc. en gros offre 30c dans la piastre.
Imperial Spring Bed Co., ass. 20 juil.
Trahan, J. B., nouv., ass. 15 juil.

Laurence & Robitaille

MARCHANDS DE

Bois de Sciage et de Charpente

BUREAU ET CLOS

Coin des rues Craig et St-Denis

Bell Tél., Main 1488. MONTREAL
Tél. des Marchands, 804.

CLOS AU CANAL

Coin des rues William et Richmond

Bell Tél., Main 3844

ETAMPES EN CAOUTCHOUC

POUR TOUS LES USAGES

THE C. G. YOUNG CO.

W. E. IRONS, Prop.

1 Adelaide St. E., - - TORONTO.

Sucreries et Biscuits

MAISON FONDÉE EN 1886.

Vingt-sept années d'expérience dans la fabrication des SUCRERIES et des BISCUITS me permettent d'offrir au commerce des produits irréprochables sous le rapport de la fabrication, de la belle apparence des différentes qualités.

Mes prix peuvent, tout comme mes marchandises, être comparés à ceux de n'importe quelle autre maison dans mes lignes.

Je me ferai un plaisir de soumettre des cotations qui commanderont votre attention.

L. Z. MAGNAN

Confiseur et Manufacturier de Biscuits,

JOLIETTE, P. Q.

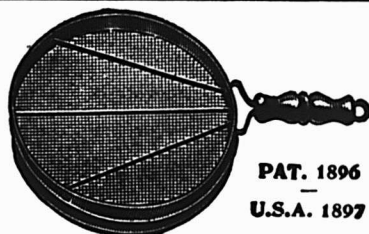

PAT. 1896

U.S.A. 1897

APPAREIL A TOASTS A GAZ DE FAIRGRIEVE

Se détaillant à 25c. Le seul appareil à Toast fonctionnant au gaz, à la gazoline, ou sur les poêles à huile à flamme bleue, sans donner de goût ni de senteur.

THE FAIRGRIEVE MAN'FG. CO.,

295 COLLEGE ST., TORONTO.

Branche des E.U. : 289 Jefferson Ave., DETROIT.

LOTS A BATIR

Dans la plus belle et la plus saine partie de la ville . . .

A. & H. LIONAIS, Props

25 rue Saint-Gabriel.

MONTREAL

Fonds à Vendre

Grondines — Audet, O., chaussures, 17 juillet.

Montréal — Langlois, Omer, épicier.

Ste Adèle — Préfontaine, J. B. I. épïc.

Ste Angèle, Rimouski — Hudon, H. & Co. mag. gén. 22 juillet.

St George — Nadeau, Alph. charron.

Ste Louise, L'Île — Blanchette, P. mag. gén. 17 juillet.

South Durham — Côté, Arthur, mag. gén.

Fonds Vendus

Fortierville — Roy, Achille, mag. gén. à 69 1-4c dans la piastre.

Montréal — Barnabé, Jos. Ed. pharmacie.

Beaudry, N. restaurant.

Leclerc, T. H., hôtel.

Octeau, Onésime, hôtel.

Québec — Lacroix, F. X., chaussures à 75 1-2 dans la piastre à Louis Deschênes.

St Anaclet — Côté, S. Z., mag. gén.; à 69 cts dans la piastre, à Hudon & Co.

Ste-Cunégonde — Guyon, L., restaurant.

Lachapelle, L., restaurant.

St-Henri — Petit J. & Co., restaurant.

Nouveaux Etablissements

Montréal — Electric (The) Purifying Co.

Ltd.

Cooper-Hopkins (The) Supply Co. Ltd.

Perkins Moore & Co., épïc et liqueurs en gros.

Angle & Lemessurier, chartiers.

Black Lake Chrome & Asbestos Co.

Granda F. & J. mfrs de cigares.

Husselbee & Donovan, agents d'immeubles.

Niebergall & Co., agents et importateurs.

Paragan (The) Oil Co., mfr. d'huile, etc.

Phoenix (The) Bridge & Iron Works Ltd.

Silver, L. & Co., chaussures.

Vaillancourt J. F. & Co., agents de mfr etc.

Compagnie Canadienne d'Immigration Girard & Olivier, chaussures.

Laurentide (The) Paper Co., Ltd.

MacLaren Meredith & Co., banquiers et courtiers.

Robin & Taffel, nouv, etc.

Skelly & Moquin, épïc.

Wolberg & Germaise, négociants.

Québec — Eastern (The) Steamboat Co. Ltd.

St Jean — Bédard & Fils, machinistes.

Dixon & Boivin, restaurant, fruits, etc.

PROVINCE D'ONTARIO

Cessions de Commerce

Ottawa — Giroux F. X., hôtel; Joseph Poitras, succède.

Stapleton B. F., hôtel; Robert Noble, succède.

Vankleek Hill — Greenspoon Bros., mag. gén.; M. Greenspoon, succède.

Cessions

Melbourne — Hillman Geo. S., tailleur.

Toronto — Thorpe, G. A., Maddocks [The] Mfg. Co. Ltd., mfr de hardes.

Décès

Vankleek Hill — McCuaig Cheney & Co., mag. gén.; Malcolm McCuaig.

Dissolutions de Sociétés

Ottawa — Hurley Bros, merceries; H. Hurley continue.

En Difficultés

Picton — Doherty & Williamson, harnais, etc.

Sault Sainte-Marie — Sarashon S. & Co., nouveautés, etc.

Fonds à Vendre

Ottawa — Fournier E. F. & Co., nouveautés; 16 juillet.

Rat Portage — Gardner Rice McLeod [The] Co. Ltd.; 18 juillet.

Sarnia — Gray & Co., chaussures, 21 juillet.

Williamstown — McCrimmon & Co., mag. général.

Fonds Vendus

Deseronto — Foster Wm. J., épicier.

Toronto — Hancock Jns. R., tailleur, à J. G. McLean.

Westmeath — Grylles & Co., mag. gén.

Windsor — Learoyd Bros., nouveautés, etc. à J. A. Diebel.

NOUVEAU-BRUNSWICK

Cessations de Commerce

Petitcodiac — Mann & McCrea, forgeron; N. McCrea, succède.

Cessions

Saint-Jean — Sinclair Wm. S., chaussures

Nouveaux Etablissements

Woodstock — Saunders [The] Co. Ltd., nouveautés.

NOUVELLE-ECOSSE

Nouveaux Etablissements

Glance Bay — Fine Rebecca, épicier.

Halifax — Brown & Graham, épicier, etc.

MANITOBA ET TERRITOIRES DU NORD-OUEST

Cessations de Commerce

Duck Lake — Stobart Wm. & Co., mag. gén.; H. Mitchell succède.

Niverville — Armstrong Thos., mag. gén.; Penner Bros. succèdent.

Décès

Red Deer — Pastill & Co., mag. gén.; Harry Sharples.

Dissolutions de Sociétés

Alameda — Murray & Walker, quincaillerie; W. Murray continue.

En difficultés

Maple Creek — Beesley & Co., mag. gén.

Fonds à Vendre

Fort Qu'Appelle — Nofield George, mag. gén.

Fonds Vendus

Lasalle—Cormier Jos. A., mag. gén. etc.; l'élevateur à Imperial Elevator Co.

Methven — Rogers Ephraim, mag. gén. à Hy Collins.

New Hope — Siaud L., mag. gén. à Mich. Byers.

Nouveaux Etablissements

Winnipeg — McArthur Grocery Co. Ltd.

COLOMBIE-ANGLAISE

Cessations de Commerce.

Mount Sicker — Finch M. V., mag. gén.; J. H. Hemsworth succède.

NE VOUS ATTENDEZ JAMAIS A DES MILLIERS DE REPONSES D'UNE SEULE ANNONCE — MEME SI L'AGENT D'ANNONCE VOUS GARANTIT EN QUELQUE SORTE CE RESULTAT—IL Y A PEU D'ANNONCES QUI ENTRAINENT PAREILLE AVALANCHE DE REPONSES.



A. RACINE & CIE

IMPORTATEURS ET

— EN —

Marchandises Sèches

Générales

DE TOUTES SORTES.

340 et 342 Rue St-Paul

— ET —

170 et 181 rue des Commissaires

MONTREAL.

CLOTURES DE BROCHE TISSÉE

Manufacturées au Canada.

Celle qui se vend le mieux parce qu'elle donne le plus de satisfaction.

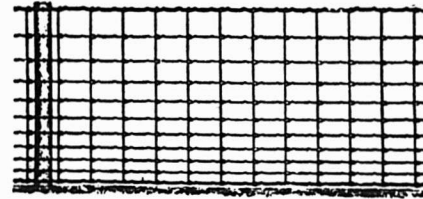

Clôtures américaines de campagne pour Chevaux Bétail, Moutons et Porcs. Tous les genres et hauteurs. Hauteur de 20 à 53 pouces avec supports à chaque 12 ou 16 pouces.

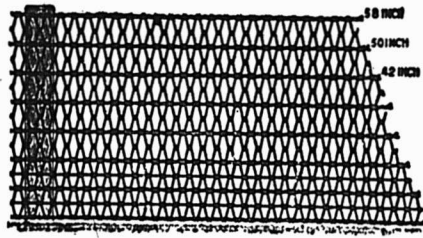

Clôtures Ellwood pour campagne, ferme et pe-louses. Six variétés: hauteurs de 46 à 58 pouces. Si vous ne pouvez pas obtenir les célèbres clôtures "American" et "Ellwood" de votre fournisseur, écrivez-nous et nous vous aiderons.

THE CANADIAN STEEL & WIRE CO., LIMITED HAMILTON, Canada.



Bennett Manufacturing Co.

(SUCCESSEURS DE J. S. BENNETT)

Boîtes d'Étagères et Cabinets Patentés de Bennett, pour

Ferronnerie, Groceries, et Marchands de Graines et Drognistes

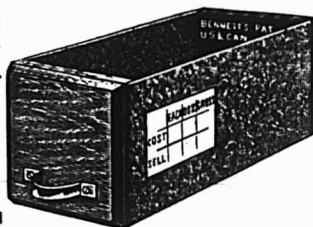

556 DUNDAS St., TORONTO.

DEMANDEZ NOS LISTES DE PRIX

PROVINCE DE QUEBEC

COUR SUPERIEURE

ACTIONS

Défendeurs. Demandeurs. Montants.

Berthier

Carpentier H. J. Jean 250

Joliette

Preville J. L. . Hon T. Berthiaume 121

Lachine

Faubert P. G. Deserres 192

Lachute

Auclair H. . T. Robertson Co., Ltd. 152

Montreal

Armstrong C. N. . De P. Cardinal et al es-qual 293

Bail E. L. Villeneuve 707

Brossard De A. et vir al. A. Pate-naude 1e cl.

Brossard De A. et vir et al . . . F. Chabot 1e cl.

Brossard A. et vir E. Dulude 1e cl.

Blondin D. . Laurie Engine Co. 139

Blain De P. et vir . Cité de Mon-tréal 159

Barbeau J. L. Girard et al 229

Beaulieu J. J. E. Pelletier 284

Cité de Montréal . De E. Dagenais et vir (Dom) 199

Cité de Montréal . . . E. Bourdeau (Dom) 200

Cité de Montréal . . . D. Madore 528

Canadian Pacific Ry. Co W. Jacobs 110

Doran P. et al N. St Laurent (Dom) 150

Donnelly De R. . . . Cité de Mon-tréal 118

Frigon L. J. A. Daignault 396

Geoffrion E. P. R. Goyet 310

Lavoie Jos. . . Massey Harris Ltd 150

Langlois P. . . . Cité de Montréal 129

Lamarche J. De M. L. Prud'homme 100

Lilboy De M. R. B. Hall 4000

McLaren De A. et vir . . . Cité de Montréal 3e cl.

Meinke C. A. A. Masson 129

Malone J. H. et al J. Meany 1e cl.

Masson De E. et vir . . . L. N. Demers (Dom) 200

O'Bone A. J. L. Perron 100

Perreault De H. . . Cité de Mon-tréal 396

Reeves C. . De H. Langelier et al esqual 100

Roberts R. . Delle M. S. Campbell 217

Smith G. W. A. Lemieux 203

Truaisch F. J. . . . Manufacturers Life Insurance Co. 250

Thibaudeau Hon. A. A. et al . F. Debenham 18255

Thomson W. et al. . . . J. Tuchtin 200

Watson T. W. J. C. Gardener 5000

Wester Steamship Co. Ltd. . . M. Daniel 500

Montréal-Ouest

Oxton S. C. et al . M. A. Phelan 327

Rigaud

Roy N. J. A. Chevrier 2062

St-Césaire

Benoit Nap. . . De J. Goy et vir 861

Ste Cunégonde

Aubin De M. et vir . De H. Lépine et vir 115

Ste-Flavie

Lavoie J. . Massey Harris Co. Ltd 150

St Henri		
Archambault N.	J. Melançon	251
St-Laurent		
Beaulieu O. et al	A. Lefrançois	190
Ste-Marie de Monnier		
Charron R. et al	U. Garand et al	401
Ste-Martine		
Jenneau A.	D. Madore	158
Westmount		
Thompson F.	L. Villeneuve et al	560
Holgate De M. A. et vir	L. Ville- neuve et al.	747

COUR SUPERIEURE

JUGEMENTS RENDUS

Défendeurs.	Demandeurs.	Montants.
Maisonneuve		
Bail G.	J. Bacon	120
Montréal		
Armstrong C. N.	G. Demers	1338
Blumer A.	C. Rosenberg	167
Boyle C.	H. C. St Pierre	141
Bergevin A. et al	O. Constanti- neau	534
Bergevin S. G. et al	De E. St Amand et vir	102
Bigaouette O. A.	H. Laporte	574
Crowe J.	G. Miller et al	148
Desjardins J. A.	J. Daoust et al	950
Gerrie A.	J. de Sieyès	138
Giraldeau M. et al	Fletcher	125
Hurteau J. A. et al	U. Garand et al	179
Hurteau G. A. et al	U. Garand et al	179
Hudon De F.	A. Merrill	180
Labadie A.	O. Laurence	110
Lamarche J.	H. Ladouceur	204
Laforce De C. et vir	De N. Gohier et vir	440
Meilleur A.	C. Bisson	110
Pitt N.	Eastern Townships Bank	188
Rolland O. et al	H. St Mars	152

Shawinigan Falls

Bluteau De W. et vir	J. W. Shaw et al	131
--------------------------------	---------------------	-----

Verdun

Legault A.	A. Orsali et al	118
--------------------	-----------------	-----

Westmount

Mullin J.	H. Laporte	224
-------------------	------------	-----

COUR DE CIRCUIT

JUGEMENTS RENDUS

Défendeurs.	Demandeurs.	Montants.
Alexandria, Ont.		
Sigouin C.	L. Gravel	50
Charlebois J. H.	L. Gravel	53
Iberville		
Therrien P.	P. Bague	25
Kamouraska		
Paradis De P. et al	A. D. Joubert	46
Labelle		
Lavigne N.	De V. Gascon	7
Lachine		
Manson N.	M. A. Brodeur	40
Scott W. A. et al	L. Berthiaume	36
Sauriol H.	W. Leduc	3
Fuchs A.	C. Proulx	3
Longueuil		
Dwyer T.	G. H. Pearson	14
Maisonneuve		
Morissette N.	S. Craig et al	15
Ducharme J.	H. Picard	3

(ETABLIE 1853)

The Phenix Insurance Company

OF BROOKLYN

TOTAL DE L'ACTIF \$7,112,413.30

Robert Hampson & Son, Agents,
39 rue St-Sacrement, Montréal.

**FERRONNERIES, HUILE,
PEINTURES, POULIES en BOIS
"FORSTER", ETC., ETC.**



**Manufacturiers et Importateurs,
Montréal.**

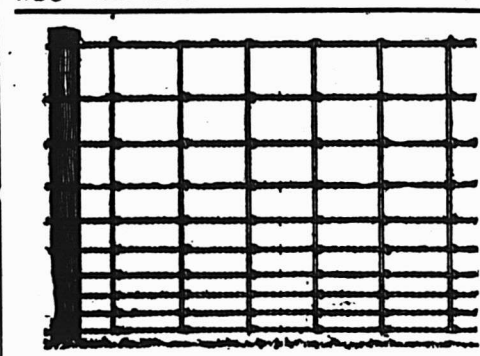

Clotures en cable "Peerless"
TOUTES LES HAUTEURS

Aussi les Toiles Métalliques les plus perfectionnée
pour poulaillers.

Barrières unies, Ornementales et Automatiques.
Demandez Catalogues et Prix.

OSHAWA WIRE FENCE CO. Limited.
P. O. Box 240, Oshawa, Ont.

AUTOMNE 1902



AUTOMNE 1902

N'oubliez pas lorsque vous placez vos commandes de haches que les **HACHES DUNDAS** augmenteront vos ventes. D'autres ont fait cette expérience, pourquoi n'arriveriez-vous pas au même résultat ?

On peut se les procurer dans toutes les principales maisons de gros.

Fabriquée par
DUNDAS AXE WORKS
Dundas, Ont.

Montréal		
Abraham J. jr.	S. Craig et al	13
Alguire	J. A. Paquette	8
Bertrand C.	De E. Carignan	68
Benoit C.	C. Laurin	10
Beaudoin J. B.	R. M. Rinfret	38
Brissette P.	A. Durocher	3
Behrer J.	E. Dansereau	4
Butler N.	F. De S. Bastien et al	50
Brière F.	De E. Cusson	52
Boucher P.	O. Constantineau	82
Boullanne P.	J. Burelle	54
Bélaïr A.	J. Robert et al	4
Bigras L.	O. Ferron et al	72
Bourgouin L.	D. Pelletier	4
Beaupré O.	F. Morin	13
Cantin A.	J. Hoolahan	15
Crevier A.	B. Levitt	9
Charlebois A.	G. H. Pearson	16
Coadburn M. C.	De M. Gourley et vir	50
Canadian Express Co. De L. Hamel		3
Charest J.	L. E. Fortier	26
Clancey T.	S. M. Glichman	10
Chenevert J. B.	F. Groulx	5
Charlebois J. L.	L. G. Thompson	28
Cormpier L.	P. Deguire	19
Denis A. D.	A. Lacaille	77
Davis W.	P. Laferrière	18
Davidson M.	J. N. Picotte	11
Dérôme J. A. et al	J. E. Berthi- aume	20
Decelles J. E.	A. J. Laurence	3
DeLorimier L.	J. Delisle	12
Dery H.	C. Piché	5
Dumont J. L.	P. Fontaine	15
Daoust F. et vir	P. Lapointe	6
Fauteux R.	J. D. Pilon	10
Filiatrault A.	A. B. Fraser	90
Fournier De A.	E. Desormeau	25
Gravel E.	A. Montpetit	15
Gelinas T. P.	L'Union Franco Ca- nadienne	61
Gohier A.	J. G. Lafontaine	18
Girard J. B.	E. Laliberté	22
Gagnon L.	F. de S. Bastien et al	31
Innes De	J. Scanlan	27
Jones H.	Amiot et al	6
Jacques W.	T. Daoust	10
Jespersion G.	W. Tapley	39
Livingston W.	S. Craig	39
Lemieux A. et al	J. L. Reay	82
Leval Z. et al	P. Fournier	45
Lalumière V.	J. A. Cadieux	26
Lotinville E.	A. Frohlick	48
Laurin De	J. Marcotte	14
Leclair A.	H. Manseau	7
Laurin A.	H. Paquet	8
Lapointe G.	J. A. Gagnon	25
Lynch W.	De M. Gourley et vir	26
Lee G.	The Garth Co.	12
Lavertu P.	G. Normandin	8
Larivière J. G. A.	A. Montpetit	5
Lamert J. O. et al	J. E. Coutu	37
Lefebvre F.	M. Pageau	8
McNaughton E.	S. M. Glickman	20
Marcotte J. A.	L. Lamoureux	33
Malbœuf A.	O. Gauthier	14
Mills W. R.	S. Germaise	29
Mills W. R.	P. Gravel et al	52
Marchand A. S.	J. Dupré	3
McKiernan J.	E. J. Savage	56
Marteau J.	J. A. Bouvier	30
Monier Delle G.	M. Raphaelovitch	47
Maranda L.	H. Wolofsky et al	11
McBean D.	De A. McCarten	4
Narbonne G.	J. Steinberg	24
Noservorthy Ed. alias G.	T. Car- roll	68
O'Neil J.	J. Lamoureux	80
O'Connor F.	M. A. Brodeur	20
Pich H.	W. Phelan	31
Pageau A.	L. P. Bérard	10
Périer J. A.	W. Clendinneng	9

BANQUE DE MONTREAL

FONDEE EN 1817

CONSTITUEE PAR ACTE DU PARLEMENT

Capital payé (tout payé) \$12,000,000.00
 Fond de Réserve 8,400,000.00
 Profits non divisés 35,698.00

BUREAU PRINCIPAL MONTREAL

BUREAU DES DIRECTEURS

LE TRÈS HON. LORD STRATHCONA AND
 MOUNT ROYAL, G.C.M.G., Président
 HON. G. A. DRUMMOND, Vice-Président
 A. T. Paterson, Eor., A. F. Gault, Eor.,
 R. B. Angus, Eor., R. G. Reid, Eor.,
 Edward B. Greenhalghs, Eor., Sir W. C. McDonald
 James Ross, Eor.,
 E. S. CLOUSTON, Gérant-Général
 A. Macnider, Inspecteur chef et Surint. des Succursales

SUCCURSALES EN CANADA

MONTREAL—H. V. Meredith, Gérant.
Province d'Ontario :
 Almonte, Picton, Amherst, N. E.
 Belleville, Glace Bay, N. E.
 Brantford, Sarnia, Halifax, N. E.
 Brookville, Stratford, Sydney, N. E.
 Chatham, St-Mary's, Manitoba et
 Collingwood, Toronto, T. N. O.
 Cornwall, do rue Yonge, Winnipeg, Man.
 Deseronto, Wallaceburg, Calgary, Alberta.
 Ft. William, Prov. Québec, Lethbridge "
 Goderich, Montréal, Raymond "
 Guelph, do Ouest, Regina, Am'a.
 Hamilton, do rue Seigneurs, Colombie Ang.:
 Kingston, do Pte St-Charles, Greenwood,
 Lindsay, Québec, Nelson,
 London, Pro. Maritimes: New Denver,
 Ottawa, Chatham, N. B., New Westminster,
 Paris, Fredericton, N. B., Rossland,
 Perth, Moncton, N. B., Vancouver
 Peterboro, St-Jean, N. B., Vernon,
 Victoria

ILE DE TERRENEUVE

St. Johns—Berchy Cove, Bay of Island.

DANS LA GRANDE-BRETAGNE

Londres.—Banque de Montréal, 22 Abchurch Lane E. C
 ALEXANDER LANG, Gérant.

AUX ETATS-UNIS

New-York—R. Y. Hobden et J. M. Greata, agents, 59 Wall St
 Chicago—Banque de Montréal, J. W. de O. O'Grady, Gérant

BANQUIERS DANS LA GRANDE-BRETAGNE

Londres—Banque d'Angleterre, The Union Bank of London
 The London and Westminster Bank, The National
 Provincial Bank of England.
 Liverpool—The Bank of Liverpool, Ltd.
 Ecosse—The British Linen Company Bank et succursales.

BANQUIERS AUX ETATS-UNIS

New-York—The National City Bank,
 The Bank of New-York, N. B. A.
 The National Bank of Commerce à N. Y.
 Boston—The Merchant's National Bank,
 J. B. Moors & Co.
 Buffalo—The Marine Bank
 San Francisco—The First National Bank,
 The Anglo-Californian Bank.

LS. DESCHENES

ENGANTEUR DE COMMERCE

lobber en Chaussures
 No 60 RUE ST-JEAN
 QUEBEC

N. B.—Messieurs les marchands de la campagne épargneront de l'argent en venant me faire visite avant d'acheter ailleurs. J'ai constamment en mains toutes sortes de lebs pour leur commerce

Agence Mercantile de Sprague

DE MONTREAL

Président: Hon. ROBT. MACKAY

Capital: - \$100,000

Nous avons les méthodes les plus approuvées et les plus modernes pour retrouver les débiteurs et collecter les comptes. Si vous désirez convertir en argent comptant vos vieux comptes arriérés, écrivez-nous. Références et témoignages fournis sur demande.

BUREAU:
 Merchants Bank Chambers, . . . MONTREAL

Paquin E	J. S. Pigeon	8
Rollet J. F.	B. Sutherland	18
Racette S. fils	L. Champagne	20
Robinson W.	S. Craig	50
Rookledge F.	W. B. Stacey	12
Roy L.	L. J. Deziel	34
Rodgers F.	S. Margolies	33
Riendeau A.	J. Marcotte	12
Riopel A.	W. Mathieu	47
Smith E. H. et al . . .	E. Desparois	12
Skelly J.	Dominion Ice Co.	6
Slatery L.	De E. Gurry	72
Turcotte R.	E. Benoit	10
Tourangeau M.	Z. Malo	13
Thompson J. R. . . .	O. Chaput & Cie	30
Vannier E.	S. Germaise	15
Vaillancourt S. . . .	J. E. Vaillant	4
Vallières A.	De M. L. Desjardins	14
William E.	J. Bourguignon	6
<i>New-York</i>		
Carry E. E.	J. M. Aird	35
<i>St-Anselme</i>		
Goulet O.	L. Gravel	52
<i>Ste-Cuthbert</i>		
Sylvestre W.	J. A. Robitaille	57
<i>St-Henri</i>		
Tassé H.	A. Lapointe	15
Fontaine E.	J. Courville	11
McGuery J.	T. Valiquette	17
Leduc F.	Delle L. Leduc	18
Keneard W. et al . . .	T. Valiquette	30
Foley P.	A. Myre et al	99
<i>St-Laurent</i>		
Laurin V.	J. Deschatelets	3
<i>St-Louis, Mile-End</i>		
Paquet F. X.	A. Masson	40
Savageau L.	De L. Desbois	10
<i>Ste-Martine</i>		
Chaperon P.	F. Baillargeon	24
<i>St-Paul l'Ermite</i>		
Bazinet U.	T. Gagnier	3
Bazinet U.	W. Bessette	3
Desjardins O.	A. Archambault	25
<i>Stonefield</i>		
Morin W.	Massey Harris Co. Ltd.	10
<i>Toronto, Ont.</i>		
Hervett Alf.	A. C. McCallum	24
<i>Trois-Rivières</i>		
Desormeaux J. P. Z. . .	L. P. Berard et al	44
<i>Valleyfield</i>		
Larche B.	E. Mayor	25

Quand on veut faire des marques, écrire su rle verre, on a bien la ressource de recourir à un enduit liquide de blanc de Meudon dans de l'eau ou de l'alcool, mais cela ne permet pas en réalité d'écrire au sens strict du mot. On peut se fabriquer, dans ce but, de vrais crayons, en faisant fondre ensemble et sur feu doux 4 parties de spermaceti ou blanc de baleine, 3 de suif et 2 de cire; quand le tout est bien fondu, on y incorpore peu à peu, en remuant constamment, 2 parties de noir animal et 1 de carbone de potasse, qu'on a auparavant pulvérisés et mêlés intimement. On laisse encore su rle feu une demi-heure en brassant toujours. On retire du feu, on laisse refroidir partiellement, mais, avant que la mixture prenne, on la coule dans des moules, par exemple dans des petits tubes de verre, d'où l'on chassera, au moyen d'une mince baguette, et paërs refroidissement complet, ces sortes de crayons.

BANQUE D'HOCHELAGA

Capital souscrit, - \$2,000,000
 Capital payé, - 2,000,000
 Fonds de Réserve, - 1,050,000

DIREC- F. X. ST-CHARLES, Eor, Président.
 TEURS R. BICKERDIKE, M.P., Vice-Président.
 Hon. J. D. ROLLAND,
 J. A. VAILLANCOURT, Eor.
 ALPHONSE TURCOTTE, Eor
 M. J. A. PRANDERGAST, Gérant-général,
 C. A. GIBOUX, Gérant local.
 E. A. BERTRAND, Assistant-Gérant,
 O. E. DORAIS, Inspecteur.

BUREAU PRINCIPAL: MONTREAL
 Succursales: Québec, St-Roch, Trois-Rivières,
 Joliette, sorel, Valleyfield Louiseville Sherbrooke
 St-Jérôme, Vaankook Hill, Ont., Winnipeg, Man.,
 St-Henri, près Montréal; Montréal: 1893 Ste-Cathe-
 rine, 1766 Ste-Catherine, 2217 Notre-Dame Ho:he-
 laga et Pointe St-Charles. CORRESPONDANTS:

New-York	National Park Bank.
	National City Bank.
	The National Bank of N. A.
	Importers and Traders Nat. Bank.
Boston	Merchants Nat'l Bank.
	M. M. Lødenburg, Thalmann & Co.
	Heidelberg, Ickelheimer & Co.
Philadelphia	Kuntz Brothers.
	International Trust Co.
Chicago	National Shawmut Bank.
	National Bank of Redemption.
London, Anglt.	The Philadelphia National Bank.
	The Fourth Street National Bank.
Paris, Fra.	National Live Stock Bank.
	Illinois Trust and Savings Bank.
Bruxelles, Bel.	Clydesdale Bank, limited.
	Crédit Lyonnais de Paris.
Berlin, Allem.	Crédit Industriel et commercial.
	Comptoir National d'Escompte de Paris.
Vienna, Austr.	Crédit Lyonnais.
	Société Générale.
Rotterdam, Hol.	Crédit Industriel et Commercial.
	Comptoir Nat'l d'Escompte de Paris.
Paris, Fra.	Crédit Lyonnais.
	Deutsche Bank.
Vienna, Austr.	Banque I.R.P. des Pays Autrichiens.
	Banque de Rotterdam.

Lettres de Crédit émises payables dans toutes les parties du monde.
 Intérêts alloués sur dépôts d'épargne.

LA BANQUE NATIONALE

BUREAU CHEF: QUEBEC
 CAPITAL AUTORISE, - - \$2,000,000.00
 CAPITAL SOUSCRIT, - - 1,500,000.00
 CAPITAL PAYÉ..... \$1,500,000.00
 FONDS DE RÉSERVE..... 400,000.00
 PROFITS INDIVIS..... 69,704.27

DIRECTEURS:
 R. AUDETTE, Eor., Président.
 A. B. DUPUIS, Eor., Vice-Président.

L'HON. JUGE CHAU- V. CHATEAUVERT,
 VEAU Eor.,
 N. RIOUX Eor. NAZ. FORTIER, Eor.,

J. B. LALIBERTE, Eor.
 P. LAFRANCE, Gérant.
 N. LAVOIE, Inspecteur.

SUCCURSALES

QUÉBEC: Rue St-Jean, do St-Roch.	Ste-Marie, Beauce. Chicoutimi. Roberval.
Montréal.	Ottawa, Ont.
Sherbrooke	St-Jean, P. Q.
St-Hyacinthe.	Montmagny, Qué.
Joliette.	Fraserville, Qué.
Rimouski, Qué.	Castrook, Qué.
Murray Bay, Qué.	Baie St-Paul, Qué.
Nicolet, Qué.	Plessisville, Qué.
Saint-Casimir Qué.	Lévis, Qué.
St-François, Beauce.	Marieville, Qué.

AGENTS.
 Angleterre: The National Bk of Scotland, Londres.
 France: Crédit Lyonnais et succursales, Paris.
 Etats-Unis: The First National Bank, New-York;
 The National Bank of Redemption, Boston, Mass.
 Attention particulière donnée aux collections.
 Nous sollicitons la correspondance.

Arthur W. Wilks J. Wilfrid Michaud
WILKS & MICHAUD,
 Comptables, Auditeurs, Commissaires pour
 toutes les provinces.
 Règlement d'affaires de Faillites.
 211 et 212 Batisse Banque des Marchands
 Téléphone Main 4125. MONTREAL

The Sovereign Bank of Canada

Avis est donné par le présent qu'un dividende de un et quart pour cent (1¼ %), pour le trimestre courant, soit au taux de 5 % par année, sur le fond capital de cette Banque, a été déclaré et que ce dividende sera payable au Bureau Principal et aux succursales le et après Samedi le 15ième Jour d'Août prochain.

Les livres de Transfert seront clos du 1er au 15 Août prochain, deux jours inclus.

Par ordre du Bureau,

D. M. STEWART,
Gérant Général.

Montréal, 15 juillet 1903.

THE MOLSONS BANK

Incorporée par acte du Parlement en 1855.

BUREAU PRINCIPAL - - - - - MONTRÉAL.
Capital Autorisé \$5,000,000.00
Capital Payé..... 2,761,730.00
Fond de Réserve..... 2,250,000.00

BUREAU DE DIRECTION.

WM. MOLSON MAOPHERSON, Président. S. H. EWING Vice-Président. W. M. Ramsay Samuel Finley. J. F. Cleghorn H. Markland Molson. Lt. Col. F. O. Henshaw. JAMES ELLIOT, Gérant Général.

A. D. DURNFORD, Inspecteur en Chef et Surintendant des Succursales.

W. H. DRAPER, Inspecteur H. LOCKWOOD, } Asst. Ins.
W. W. L. OHPMAN, }

SUCCURSALES: Acton, Q., Alvinston, O., Arthabaska, Q., Aymer, O., Brockville, O., Calgary, Alb., Chester-ville, O., Chicoutimi, Q., Clinton, O., Exeter, O., Fraserville, Q., Hamilton, O., Hespall, O., Highgate, O., Iroquois, O., Kingsville, O., Knowlton, Q., London, O., Meaford, O., Montréal, Q., rue Sainte Catherine, Montréal, Montreal Market & Harbour, Place Jacques-Cartier, Morrisburg, O., Norwich, O., Ottawa, O., Owen Sound, O., Port Arthur, O., Québec, Q., Revelstoke, B. C., Ridgetown, O., Simcoe, O., Smiths Falls, O., Sorel, Q., St. Thomas, O., Toronto, O., Toronto Junction, O., Trenton, O., Vancouver, B. C., Victoriaville, Qué., Water-loo, O., Winnipeg, Man., Woodstock, O.

AGENCES à Londres, Paris, Berlin et dans toutes les principales villes du monde.

Emission de Lettres de Crédit pour le commerce et lettres circulaires pour voyageurs.

Attention sérieuse apportée aux Collections.

UBALDE GARAND. TANCREDE D. TERROUX

GARAND, TERROUX & CIE.,

BANQUIERS ET COURTIERS

116 Rue St-Jacques, MONTREAL.

Effets de commerce achetés. Traités émises sur toutes les parties de l'Europe et de l'Amérique. Traités des pays étrangers encaissés aux taux les plus bas. Intérêt alloué sur dépôts. Affaires transigées par correspondance.

R. WILSON SMITH

Courtier en Débentures

Débentures Municipales, des Gouvernements et des Chemins de Fer achetées et vendues. Débentures de premier ordre pour placements de fonds et fidéi-dépôts, toujours en mains.

BATISSE STANDARD LIFE,

115 rue Saint-Jacques, - - Montréal.



Du 21 au 28 juillet 1903

District de Montréal

Honoré Denis vs André Leduc.
St Lazare—Le lot 491, avec bâtisses.
Vente le 23 juillet, à 11 h. a. m., à la porte de l'église paroissiale.
Samuel Bell vs Joshua A. Bell.
Westmount—Les lots 282-202-7, 9 pt 282-181, 282-202-6 pt 282-182, pt 282-224, 282-220, 282-223, situés avenue Bellevue.
Vente le 23 juillet, à 2 h. p. m., au bureau du shérif à Montréal.

District de Québec

La Cité de Québec vs Jean I. Fauché dit Chateauvert.
Québec—La moitié nord-est du lot 2013 de St Sauveur, situé rue Ste Thérèse.
Vente le 25 juillet, à 10 h. a. m., au bureau du shérif.
La Cité de Québec vs Dame vve Ferdinand Gignac.
Québec—La moitié ouest du lot 1659 de St Sauveur, situé rue Boisseau.
Vente le 24 juillet, à 10 h. a. m., au bureau du shérif.

La Cité de Québec vs Joseph Campagna.
Québec—Le lot 1739 de St Sauveur, situé rue Kirouac.
Vente le 25 juillet, à 10 h. a. m., au bureau du shérif.
La Cité de Québec vs Pierre Cantin.
Québec—Le lot 1724 de St Sauveur, situé rue Hermine.
Vente le 24 juillet, à 10 h. a. m., au bureau du shérif.

La Cité de Québec vs Joseph Parent.
Québec—Le lot 2051 de St Sauveur, situé rue St Ignace.
Vente le 25 juillet, à 10 h. a. m., au bureau du shérif.
Le Cité de Québec vs Gaspard Goudreau.
Québec—Le lot 1700 de St Sauveur, situé rue Morin.
Vente le 24 juillet à 10 h. a. m., au bureau du shérif.

Isaïe Simard vs Jules Gagnon.
St Tite des Caps—Le lot 57, avec bâtisses.
Vente le 27 juillet à 10 h. a. m., à la porte de l'église paroissiale.

District de Richelieu

Maxime Gignère vs Joseph Lozeau.
St Marcel—La partie du lot 73, avec bâtisses.
Vente le 22 juillet, à 10 h. a. m., à la porte de l'église paroissiale.

District de Trois-Rivières

In re Théophile Lemire failli.
St Jacques des Piles—Parties des lots 115 et 115a, avec bâtisses.
Vente le 22 juillet, à 10 h. a. m., à la porte de l'église paroissiale.

Essayer de faire des affaires sans publicité, de nos jours, équivaut à mettre en mouvement de la machinerie, en supprimant l'huile destinée à en lubrifier les rouages.

BANQUE PROVINCIALE DU CANADA

Bureau Principal - - - - - MONTRÉAL

BUREAU D'ADMINISTRATION

Monsieur G. N. DUCHARME, Président
Capitaliste de Montréal.
Monsieur G. B. BURLAND, Vice-Président
Président de la Lachine Rapids Hydraulic & Land Co. Ltd. (The)
Monsieur H. LAPORTE, Directeur
De l'Épicerie en Gros Laporte, Martin & Cie., de Montréal, Echevin et Président du Comité des Finances de la Cité.
L'Hon. LOUIS BEAUBIEN, Directeur
Ex-Ministre de l'Agriculture.
Monsieur S. CARBLEY, Sr., Directeur
Propriétaire de la grande maison "Carbley," Montréal.
M. Tancrede Bienvenu, - - Gerant-Général
M. A. S. Hamelin, - - - - - Auditeur

SUCCURSALES :

MONTRÉAL: 316 Rachel, (coin St-Hubert); 271 Roy, (St-Louis de France), 1138 Ontario, (coin Panet).
Bertbierville, P. Q.; Valleyfield, P. Q.; Terrebonne, P. Q.; D'Uréville, P. Q.; St-Anselme, P. Q.; St-Guillaume d'Irton, P. Q.; Pierreville, P. Q.; Hull, P. Q.

Bureau des Commissaires-Censeurs

DEPARTEMENT D'ÉPARGNE

Sir ALEXANDRE LACOSTE, Président
Juge en Chef de la Cour du Banc du Roi.
L'Hon. J. G. LAVIOLETTE, Vice-Président
Ex-Conseiller Législatif.
L'Hon. N. C. CORMIER, Commissaire-Censeur
Conseiller Législatif, Industriel de Plessisville.
M. A. S. HAMELIN, Auditeur et Commissaire Censeur
Ancien associé de la maison Hudon, Hébert & Cie, de Montréal.
Honorable Sénateur ALFRED THIBAudeau,
Honorable LOMER GOUIN, Ministre des Travaux Publics de la Province de Québec.
M. le Dr E. P. LACHAPPELLE, Commissaire-Censeur
Rue Sherbrooke, Montréal.

BANQUE DE SAINT-HYACINTHE

Bureau Principal: St-Hyacinthe, P.Q.

CAPITAL PAYÉ \$329,465
RESERVE 75 000

DIRECTEURS :

G. C. DESSAULLES, Président.
J. R. BRILLON, Vice-Président.
L. P. MORIN, V. B. SICOTTE,
DE E. OSTIGUY, EUSEBE MORIN,
JOS. MORIN
W. A. MOREAU, L. F. PHILIS,
Caissier, Inspecteur.

Succursales :

St-Césaire, M. N. Jarry, gérant.
Farnham, J. E. Campbell, gérant.
Berville, J. M. Bélanger, gérant.
L'Assomption, H. V. Jarry, gérant.
Correspondants: - Canada: Eastern Township Bank et ses succursales. États-Unis: New York, The First National Bank, Ladenburg, Thalmann & Co.; Boston: Merchants National Bank.

ALEX. DESMARTEAU

Successeur de Charles Desmarteau,

COMPTABLE, AUDITEUR,

LIQUIDATEUR DE FAILLITES

Commissaire pour

Québec et Ontario.

Bureaux, 1598 et 1608 rue Notre-Dame,

Montréal.

P. J. CHARTRAND, P. L. TURGEON

CHARTRAND & TURGEON

COMPTABLES

Règlement de difficultés entre débiteurs et créanciers

Tel. Bell Main 2638 180 rue St-Jacques,

" Marchands 642 MONTREAL.

GEO. GONTHIER

Expert Comptable et Auditeur

EXPERT REPRESENTANT

The Account, Audit & Assurance Co'y,
Limited, New York.

Spécialité: Audition de livres et organisation de comptabilité d'après méthode appelée "Balance Sheet System of Accounts."

15 et 17, Côte de la Place d'Armes

Tel. Bell Main 2113. MONTREAL.

LES PROGRES DE LA PROTECTION CONTRE L'INCENDIE

Par P. H. Sims, secrétaire de la "British America Assurance Co."

Etude présentée devant l'Insurance
Institute de Toronto, le 6 mars 1903.

Suite.

De 1820 à 1850 un grand nombre de firmes se firent concurrence dans la manufacture des engins contre l'incendie, il en résulta que les machines firent des progrès en force, en capacité, en facilités de maneiement et en beauté extérieure et elles sont à peine reconnaissables, sauf dans leur principe, comme descendant des engins grossiers d'il y a cent ans.

A la Grande Exposition de Londres, en 1851, eurent lieu des concours publics d'engins à bras dont les rapports indiquent les splendides résultats et il est douteux que ces machines eussent pu être beaucoup perfectionnées. Parmi les concurrents se trouvaient MM. G. Perry and Bros. de Montréal qui exposèrent un engin à bras mû par 40 hommes. Il fut hautement recommandé par le jury pour certaines particularités remarquables et obtint une médaille. Les engins à bras faits aux Etats-Unis atteignaient un haut degré de perfection et étaient peut-être d'un fini supérieur à ceux de fabrication européenne.

Durant la décade de 1850 à 1860 on se mit à l'oeuvre pour remplacer l'engin à bras par une machine plus puissante. L'engin à vapeur prenait rapidement place dans toutes les industries et on reconut bientôt ses avantages pour faire fonctionner les pompes. Dans les premiers temps du dix-neuvième siècle des pompes mûes par la vapeur furent installées pour pomper l'eau des mines, pour drainer et pour combattre l'incendie dans de vastes établissements, mais toutes étaient des pompes fixes.

La première application de la vapeur pour opérer une pompe foulante avec engin, chaudière, corps de pompe, etc., sur roues fut faite en 1829 par M. John Braithwaite, de Londres. L'engin construit dans la dite année avait une force de 10 chevaux, avec deux cylindres horizontaux et corps de pompe, les pistons de vapeur et des pompes étaient attachés à une tige. Son poids était de 4 1-2 tonnes et elle lançait 40 tonnes d'eau à l'heure à une hauteur de 90 pieds. Cet engin fonctionna avec beaucoup de succès à l'incendie des Argyle Rooms, Soha, à l'incendie de l'English Opera House et de la brasserie de MM. Barclay, à tous ces incendies elle aida grandement à empêcher la propagation des flammes et M. Braithwaite pour son concours gratuit reçut le

magnifique témoignage offert à ses hommes, soit "UN SOUVERAIN". Bien que cet engin ait parfaitement réussi dans son travail et qu'il ait bien rempli le but auquel il était destiné, il rencontra l'opposition que rencontrent généralement les améliorations importantes. Les principales objections étaient que: il était trop lourd pour se déplacer rapidement; il fallait trop de temps pour le mettre en opération à moins de le tenir constamment sous pression; il était trop puissant pour les cas ordinaires et demandait plus d'eau qu'on n'en pouvait obtenir dans les rues de Londres et même si on pouvait obtenir cette eau, la quantité lancée pouvait nuire et causer des dommages.

Le London Fire Engine Establishment, une association de compagnies d'incendie pour la protection contre le feu refusa d'employer ou d'acheter les engins de M. Braithwaite et leurs pompiers le tracassèrent de toutes les manières possibles quand ils le rencontraient avec son engin dans les incendies, de sorte que finalement dégoûté il ne parût plus. Jusqu'en 1833 il construisait cinq engins à vapeur contre l'incendie, l'un d'eux fut envoyé en France et le quatrième "The Comet" alla à Berlin, Prusse, où il fût employé pour la protection des propriétés du gouvernement en donnant une grande satisfaction. Comme il n'y avait pas de demande, il en cessa la construction et on doit en conclure qu'on ne sentait pas le besoin d'engins à vapeur contre l'incendie.

Le premier engin à vapeur contre l'incendie construit aux Etats-Unis fut établi et construit par M. Paul R. Hodge à New York en l'année 1840. C'était un puissant engin lançant un jet de 1 1-2 pouce à 166 pieds de hauteur et après une série d'essais fut acheté par les compagnies d'assurance et confié au service du Département du Feu. Apparemment M. Hodge ne reçut pas grand encouragement car ce fut le seul engin qu'il fit, et ce n'est guère que dix ans plus tard qu'on remarque quelque progrès réel.

En 1853, M. A. B. Latta, de Cincinnati, commença à manufacturer des engins contre l'incendie qui offraient des points de supériorité sur toutes les machines antérieurement construites. Ces engins nommés "steamers" acquirent immédiatement une grande réputation par suite de leur puissance et de leur rapidité de mise en train. Un des premiers engins de ce modèle a donné aux essais les résultats suivants: "L'eau a été élevée en 5 minutes et 15 secondes après allumage, l'eau de la chaudière étant complètement froide; une minute après le manomètre indiquait 15 lbs et en 7 minutes 20 secondes après allumage 50 livres et huit minutes après allumage l'engin fut mis en marche, la vapeur s'élevant rapidement à 120 lbs. Au moyen d'une lance de 1 1-2

pouce l'eau fut lancée à 172 pieds horizontalement et à 125 pieds verticalement. Ces résultats sont si près des records des meilleures machines construites plus tard qu'on peut dire que les "steamers" de Cincinnati manufacturés dans les premières années de la seconde moitié du siècle ont été les types des engins à vapeur contre l'incendie actuels. Ils ont établi le genre de l'engin américain contre le feu qui est reconnu comme l'égal sinon le supérieur de tout appareil similaire dans le monde.

(A suivre)

LA MARINE MARCHANDE HOLLANDAISE

D'après une communication du Consul général de France à Rotterdam, la marine marchande néerlandaise comptait, au 31 décembre 1902, 693 navires d'une jauge collective de 407,309 tonneaux, contre 652 bâtiments et 382,102 tonneaux à la date correspondante de 1901, ce qui représente une augmentation de 41 navires et de 25,207 tonneaux en faveur de l'effectif constaté à la fin de l'année dernière.

Les ports d'attache de cette flotte sont surtout Rotterdam, Amsterdam, Flessingue et Groningue. La plupart des armateurs des grands voiliers sont établis à Amsterdam. Parmi les petits voiliers, les goélettes et les bricks-goélettes naviguent pour le compte d'armateurs de Rotterdam et de Groningue; les tjalks [petits caboteurs] ont principalement pour ports d'attache Groningue, Wildorwank, Veenland et Gasselter-Nijeveen.

Le nombre de navires naufragés ou démolis en 1902 a été de 34, dont 21 à voiles et 13 à vapeur, représentant pour les premiers 6,066 tonneaux et pour les seconds 17,450 tonneaux.

Pendant l'année 1902, il a été immatriculé dans les différents ports néerlandais, 40 navires à voiles jaugeant 4,247 tonneaux [jauge nette] et 35 à vapeur d'une jauge collective de 50,666 tonneaux.

Dans le courant de l'année dernière, les chantiers des Pays-Bas ont construit pour le compte d'armateurs hollandais 63 navires d'une jauge collective de 28,816 tonneaux [jauge nette] contre 55 navires et 21,977 tonneaux en 1901.

Douze vapeurs d'une jauge collective de 26,097 tonneaux ont été construits ou achetés à l'étranger pour le compte d'armateurs hollandais.

Pour préparer de la peinture bronzée, ou plus exactement un enduit imitant le bronze, on mélange un litre d'essence de térébenthine avec un sixième de litre de vernis au copal, puis on additionne ce liquide de quelque 2 à 3 grammes de chaux éteinte et sèche. Cela cause un précipité, on décante alors le liquide clair qui reste, et on ajoute finalement 500 grammes environ de poudre de bronze.