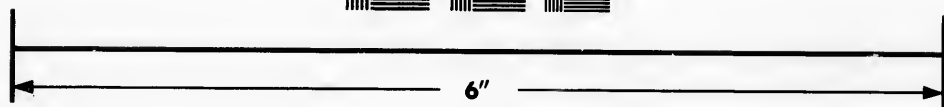
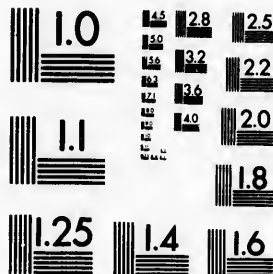

**IMAGE EVALUATION
TEST TARGET (MT-3)**



Photographic
Sciences
Corporation

23 WEST MAIN STREET
WEBSTER, N.Y. 14580
(716) 872-4503

**CIHM/ICMH
Microfiche
Series.**

**CIHM/ICMH
Collection de
microfiches.**



Canadian Institute for Historical Microreproductions / Institut canadien de microreproductions historiques

© 1986

Technical and Bibliographic Notes/Notes techniques et bibliographiques

The Institute has attempted to obtain the best original copy available for filming. Features of this copy which may be bibliographically unique, which may alter any of the images in the reproduction, or which may significantly change the usual method of filming, are checked below.

L'Institut a microfilmé le meilleur exemplaire qu'il lui a été possible de se procurer. Les détails de cet exemplaire qui sont peut-être uniques du point de vue bibliographique, qui peuvent modifier une image reproduite, ou qui peuvent exiger une modification dans la méthode normale de filmage sont indiqués ci-dessous.

- | | |
|------------------------------------------------------------------------------------------------------------------------------------------------------------------------------------------------------------------------------------------------------------------------------------------------------------------------------------------------|--------------------------------------------------------------------------------------------------------------------------------------------------------------------------------------------------------------------------------------------------------------------------------------------------------------------------------------------|
| <input type="checkbox"/> Coloured covers/
Couverture de couleur | <input type="checkbox"/> Coloured pages/
Pages de couleur |
| <input type="checkbox"/> Covers damaged/
Couverture endommagée | <input type="checkbox"/> Pages damaged/
Pages endommagées |
| <input type="checkbox"/> Covers restored and/or laminated/
Couverture restaurée et/ou pelliculée | <input type="checkbox"/> Pages restored and/or laminated/
Pages restaurées et/ou pelliculées |
| <input type="checkbox"/> Cover title missing/
Le titre de couverture manque | <input checked="" type="checkbox"/> Pages discoloured, stained or foxed/
Pages décolorées, tachetées ou piquées |
| <input type="checkbox"/> Coloured maps/
Cartes géographiques en couleur | <input type="checkbox"/> Pages detached/
Pages détachées |
| <input type="checkbox"/> Coloured ink (i.e. other than blue or black)/
Encre de couleur (i.e. autre que bleue ou noire) | <input checked="" type="checkbox"/> Showthrough/
Transparence |
| <input type="checkbox"/> Coloured plates and/or illustrations/
Planches et/ou illustrations en couleur | <input type="checkbox"/> Quality of print varies/
Qualité inégale de l'impression |
| <input checked="" type="checkbox"/> Bound with other material/
Relié avec d'autres documents | <input type="checkbox"/> Includes supplementary material/
Comprend du matériel supplémentaire |
| <input type="checkbox"/> Tight binding may cause shadows or distortion
along interior margin/
La reliure serrée peut causer de l'ombre ou de la
distorsion le long de la marge intérieure | <input type="checkbox"/> Only edition available/
Seule édition disponible |
| <input type="checkbox"/> Blank leaves added during restoration may
appear within the text. Whenever possible, these
have been omitted from filming/
Il se peut que certaines pages blanches ajoutées
lors d'une restauration apparaissent dans le texte,
mais, lorsque cela était possible, ces pages n'ont
pas été filmées. | <input type="checkbox"/> Pages wholly or partially obscured by errata
slips, tissues, etc., have been refilmed to
ensure the best possible image/
Les pages totalement ou partiellement
obscurcies par un feuillet d'errata, une pelure,
etc., ont été filmées à nouveau de façon à
obtenir la meilleure image possible. |
| <input checked="" type="checkbox"/> Additional comments:/
Commentaires supplémentaires: La pagination est comme suit : [2], 417-440, [2] p. | |

This item is filmed at the reduction ratio checked below/
Ce document est filmé au taux de réduction indiqué ci-dessous.

10X	14X	18X	22X	26X	30X
<input type="checkbox"/>	<input type="checkbox"/>	<input type="checkbox"/>	<input checked="" type="checkbox"/>	<input type="checkbox"/>	<input type="checkbox"/>
12X	16X	20X	24X	28X	32X

laire
s détails
ques du
nt modifier
iger une
e filmage

The copy filmed here has been reproduced thanks to the generosity of:

Seminary of Quebec
Library

The images appearing here are the best quality possible considering the condition and legibility of the original copy and in keeping with the filming contract specifications.

Original copies in printed paper covers are filmed beginning with the front cover and ending on the last page with a printed or illustrated impression, or the back cover when appropriate. All other original copies are filmed beginning on the first page with a printed or illustrated impression, and ending on the last page with a printed or illustrated impression.

The last recorded frame on each microfiche shall contain the symbol \rightarrow (meaning "CONTINUED"), or the symbol ∇ (meaning "END"), whichever applies.

Maps, plates, charts, etc., may be filmed at different reduction ratios. Those too large to be entirely included in one exposure are filmed beginning in the upper left hand corner, left to right and top to bottom, as many frames as required. The following diagrams illustrate the method:

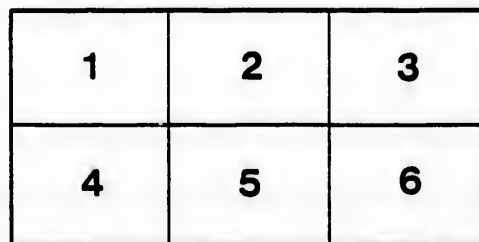
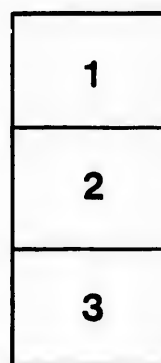

ire
y errata
ed to
nt
ne pelure,
çon à

32X

L'exemplaire filmé fut reproduit grâce à la générosité de:

Séminaire de Québec
Bibliothèque

Les images suivantes ont été reproduites avec le plus grand soin, compte tenu de la condition et de la netteté de l'exemplaire filmé, et en conformité avec les conditions du contrat de filmage.

Les exemplaires originaux dont la couverture en papier est imprimée sont filmés en commençant par le premier plat et en terminant soit par la dernière page qui comporte une empreinte d'impression ou d'illustration, soit par le second plat, selon le cas. Tous les autres exemplaires originaux sont filmés en commençant par la première page qui comporte une empreinte d'impression ou d'illustration et en terminant par la dernière page qui comporte une telle empreinte.

Un des symboles suivants apparaîtra sur la dernière image de chaque microfiche, selon le cas: le symbole \rightarrow signifie "A SUIVRE", le symbole ∇ signifie "FIN".

Les cartes, planches, tableaux, etc., peuvent être filmés à des taux de réduction différents. Lorsque le document est trop grand pour être reproduit en un seul cliché, il est filmé à partir de l'angle supérieur gauche, de gauche à droite, et de haut en bas, en prenant le nombre d'images nécessaire. Les diagrammes suivants illustrent la méthode.

V I.

INSTITU

Enregistré conform
huit cent soixant
Bureau du Minist

ANNUAIRE
DE
VILLE-MARIE

ORIGINE, UTILITÉ ET PROGRÈS

DES

INSTITUTIONS CATHOLIQUES DE MONTREAL.

PREMIÈRE PARTIE.

In hoc signo vinces.



La croix est l'étendard de la civilisation,
CHATAUBRIAND.

Enregistré conformément à l'Acte du Parlement du Canada, en l'année mil huit cent soixante-quatorze, par L. A. Huguet-Latour, A. M., N. P., au Bureau du Ministre de l'Agriculture.

MONTREAL: 1863-1877.

ILLUSTRATION
L'ÉPIGRAMME

RESPECTUEUSEMENT DÉDIÉ

A

SA GRANDEUR MONSIEUR L'ILLUSTRISSIME ET RÉVÉRENTISSIME

IGNACE BOURGET,

ARCHEVÊQUE DE MARCIANOPOLIS,

2^e ÉVÊQUE DE MONTRÉAL,

PAR

L'AUTEUR.

1840, 7 d
de Vill. et
bin-Janson
Lorraine.
—12 déce
get, pour
de Nancy, d
La clôture.
1841, 3 m
de Montréal
compagné d
etr de M. J. C
1844. — Eta
de charité, a
jours, de 9 h
—Mgr de
1846, 27 se
en Europe,
M. P. A. Pins
Léonard, O.M
ordonné en 1
1847, 8 août
typhus, qu'ell
émigrés, où
malades; elle
1849, 3 juin
bâtir un hospi
rain de 100 pd
pds de prof
1854, 23 octo
réal, (pour son
ister, à la prié
la proclama
ception. — Sa G
Laroque, (évêq
Retour le 29 ju
1859, 10 sep
ole au village
—20 octobre
a tour de l'églis
1860, 26 févrie

1840, 7 décembre, 6 h. P. M.—Arrivée à Ville-Marie de M. et Rév. Chs. Aug. Marie-Joseph, Comte de Forbin-Janson, évêque de Nancy et de Toul, primate de Lorraine.

—12 décembre.—Lettre pastorale de Mgr. Ign. Bourget, pour l'ouverture d'une retraite prêchée par Mgr de Nancy, qui a commencé le lendemain, à 3 h. P. M. La clôture eut lieu le 21 janvier 1841, à 3 h. P. M.

1841, 3 mai.—Départ de Mgr. Ign. Bourget, évêque de Montréal, pour son premier voyage en Europe, accompagné de M. Michel Power, (évêque à son retour) et de M. J. O. Paré, *chan.* Retour, le 23 septembre 1841.

1844.—Etablissement, par le Séminaire, d'un bureau de charité, au No. 61 rue St. Laurent, ouvert tous les jours, de 9 h. à 11 h. A. M.

—Mgr. de Nancy souscrit \$400 pour le rap. des exilés.

1846, 27 septembre.—Second voyage de Mgr. Bourget en Europe, accompagné de M. Jos. Baile, S.S., et de M. P. A. Pinsonneault, S.S., (évêque en 1856), du R. P. Léonard, O.M.I., et de M. Alexandre Trudeau, *eccl.* (ordonné en 1847). Retour le 27 mai 1847.

1847, 8 août.—Décès de Mlle. Agnès McDonald, du typhus, qu'elle avait contracté à l'asile des orphelins émigrés, où elle a veillé pendant plusieurs nuits les malades; elle n'était âgée que de vingt ans.

1849, 13 juin.—Don de \$4000 par M. O'Brien, pour bâtir un hospice pour les enfants irlandais, sur un terrain de 100 pds. de front sur la rue Dorchester, et 175 pds. de profondeur par la fabrique de Montréal.

1854, 23 octobre.—Départ de Mgr. l'évêque de Montréal, (pour son troisième voyage en Europe), pour assister, à la prière de Mgr. Turgeon, arch. de Québec, à la proclamation du dogme de l'Immaculée Conception.—Sa Grandeur était accompagnée de M. Chs. Laroque, (évêque en 1866) et de M. L. D. Charland. Retour le 29 juillet 1856.

1859, 10 septembre.—Bénédiction d'une maison d'école au village St. Jean-Baptiste.

—20 octobre.—Le vent emporte la couverture de la tour de l'église du Côteau St. Louis.

1860, 26 février.—Grande démonstration pour le Pape.

par la société St. Jean-Baptiste, à l'église paroissiale, sous la présidence de Mgr. Ign. Bourget; 12 à 15000 personnes y assistaient.

1862, 19 mars.—Départ de Mgr l'évêque de Montréal, (pour son quatrième voyage en Europe), pour assister à la canonisation des 23 martyrs japonais et du B. Michel des Saints, qui eut lieu le 8 juin; sa grandeur était accompagnée de M. J.J. Vinet et de M. Jos. Desautels; retour 7 août 1862.

1863, 29 octobre, jendi soir.—Solennelle démonstration à la grande salle du Palais de Cristal à l'occasion du 64ème anniversaire de la naissance de sa grandeur Mgr Ign Bourget, évêque de Montréal, (aujourd'hui archevêque de Marciianopolis).

1864, 1 février.—Ouverture d'une souscription pour procurer un beau portrait de Mgr. de Montréal. (*)

—12 juin.—Mandement de Mgr. de Montréal, pour la troisième année séculaire de la fondation des congrégations de la Sainte Vierge, à l'occasion du trois centième anniversaire de l'établissement d'une première congrégation, en l'honneur de la B. Vierge Marie, par Jean Léoni Flammingue, S. J., à Rome, en 1563. En 1694, Saint Joseph fut élu premier préfet et second patron de la congrégation. Une fut établie à Paris, 1580, à laquelle fut agrégée St. François de Salles; à Québec, en 1657, et à Montréal en 1692, à l'église des RR. PP. Jésuites, et transférée depuis à la chapelle des Récollets, rue Notre-Dame.

—Vers 1709, avait eu lieu la bénédiction et la pose de la première pierre de cette ancienne chapelle, en présence de M. le marquis de Vaudreuil, gouverneur. La première pierre fut bénite par M. de Belmont, ancien supérieur du Séminaire, et posée par M. le baron de Longueuil, major de Montréal, M. Thomas de Joncaire, interprète du Roi, était alors préfet de la congrégation.

—22 mai.—Bénédiction de la première pierre du Gesù, à Montréal. La première messe y fut célébrée, le 3 décembre 1865, par M. le grand vicaire Truteau.

(*) 1864, 2 février.—On a commencé à sonner l'heure du midi, au moyen du télégraphe élect. aux églises Notre-Dame, St. Jacques.

1868, détachen

nombre

1869, 2

son cinqu

Vatican,

et de M.

—17 oc

reliques

martyrs.

1870, 28

de la Cath

1872, oc

Bourget, p

1873, 1

Edouard F

Québec, ass

Mgr. Fab

remplacé,

qui avait ré

opolis; in p

1875, 8 m

lites déchau

mande de S

tréal.

Elles se lo

alières de S

leur petit m

lurent clôtur

Les religie

maient :

1. La Rev.

née Adélaïde

2 La Mère

derick, sous p

3. La Sœur

Lucie Léger.

4. La Sr. A

5. La Sœur

mine Hiernar

1868, 19 février.—Départ pour Rome, du premier détachement des Zouaves Pontificaux Canadiens, au nombre de 139.

1869, 20 janvier.—Départ de Mgr Ign. Bourget, (pour son cinquième voyage en Europe,) pour le concile du Vatican, à Rome, accompagné de M. Thomas I. Pepin et de M. Is. Gravel, Mgr. revint le 9 août 1870.

—17 octobre.—Entrée triomphale, à Montréal, des reliques de St. Zénon et de ses 10,203 compagnons martyrs.

1870, 28 août.—Bénédiction de la première pierre de la Cathédrale de Montréal, par Mgr Ign. Bourget.

1872, octobre.—Fête des noces d'or de Mgr. Ign. Bourget, pour le 50ème anniversaire de son épiscopat.

1873, 1 mai.—Sacre, au Gesù, de Mgr. Charles Edouard Fabre, par Mgr. Taschereau, archevêque de Québec, assisté de N.N. S.S. Laffèche et Pinsonneault.

Mgr. Fabre, co-adjuteur de l'évêque de Montréal, remplaça, le 8 septembre 1876, Mgr. Ignace Bourget qui avait résigné avec le titre d'archevêque de *Marcianopolis, in partibus infidelium*.

1875, 8 mai.—Arrivée à Montréal des sœurs Carmélites déchaussées, réforme de Ste. Thérèse, sur la demande de Sa Grandeur Mgr. Bourget, évêque de Montréal.

Elles se logèrent à leur arrivée chez les Sœurs hospitalières de St. Joseph, (Hôtel-Dieu), et se rendirent à leur petit monastère d'Hochelaga, le 6 juin suivant, et furent clôturées le même jour.

Les religieuses, venues de Reims, France, se nommaient :

1. La Rev. Mère Séraphine du divin Cœur de Jésus, née Adélaïde Lucas, *prieure actuelle*.

2. La Mère Marie de St. Jean-Baptiste, née Zoé Frédérick, *sous prieure*.

3. La Sœur Béatrice de l'Immaculée Conception, née Lucie Léger.

4. La Sr. Aimée du St. Sauveur, née Amélie Peltier.

5. La Sœur Marie Angèle de l'Eucharistie, née Hermine Hiernard.

6. La Sœur Espérance de St. Rémi, née Françoise Eon, *tourrière*.

La 1ère novice canadienne, Sœur Marie de St. Joseph, née Déliska Desmarchais, entra le 7 Nov. 1875.

La seconde, Sœur Marie de la Trinité, née Emélie Hubert, entra le 7 décembre 1875.

Deux autres ont pris l'habit le 16 déc. 1876, et trois encore, le recevront vers la fin de mai prochain (1)

1876, 4 octobre.—Fête des nocés d'or de M. Jos Baile, sup. du Séminaire de Ville Marie, ord. le 1er oct. 1826.

STATISTIQUE DE L'EGLISE PAROISSIALE

NOTRE DAME. 1830-77

	pieds.
Longueur de l'édifice en dehors, y compris la tour	260
Longueur de l'édifice, en dehors,	230
Longueur de l'édifice, en dedans,	215
Largeur de l'édifice, les tours comprises, en dehors	133
Largeur de l'édifice, au centre, en dehors,	133
Largeur de l'édifice, en dedans,	117
Hauteur du portail,	115
Hauteur des tours,	215
Largeur des tours, en dehors,	30
Largeur des tours, en dedans	17

On monte au sommet par 25 escaliers et 285 marches.

(1) Avant la fondation de cette communauté, à Hochelaga, des Carmélites déchaussées ont commencé à occuper leur monastère de St. Germain de Rimouski, à la fin de janvier 1875, et furent clôturées définitivement le 12 mars de la même année.

Ces religieuses, venues de Baltimore, s'appelaient :

Rév. Mère Joseph du Cœur de Jésus, (née Mudd.)

Rév. Mère Michel de Jésus-Marie-Joseph, (née Fitzpatrick.)

Rév. Sœur Marie de l'Incarnation, (née Repig.)

1ère Supérieure : Mère St. Joseph.

2ème Supérieure : Mère Michel, qui est la prieure actuelle.

1ère novice canadienne et fondatrice : Marie Langevin, sœur de Mgr. l'évêque de Rimouski et de M. le commandeur H. L. Langevin, et fille de feu Jean Langevin, mort à l'évêché de Rimouski le 22 déc., 1870, âgé de 85 ans, et de Dame Sophie Scholastique LaForce, morte à Québec, le 7 Nov. 1868, âgée de 68 ans.

Les po
les fenê
grande c
Hauteur

Les né
peut cont
cette églis

Les jub
colonnes
mouluress
peinte à fr
et d'après
exécutés,

rence avec
près. Il y

Les stalles
sont faits c

En 1875
glise paroiss

tures à l'hu
— Tout le

du Séminaire

1661.—M.

André de

ployer les p

l'honneur d

Montréal. M

immédiatem

mesure: 1

1662, 27

l'honneur du

l'Espérance,

nois, les pré

tembre et no

— 6 septe

par Mme Bar

lehoust, lieu

Françoise

St. Joseph,

1875.

née Emélie

1876, et trois

chain (1)

M. Jos Baile,

er oct. 1826.

PAROISSIALE

.....	pieds.
s la tour	260
.....	230
.....	215
en dehors	133
.....	133
.....	117
.....	115
.....	215
.....	30
.....	17
rs et 285 mar-	

à Hochelaga, des

leur monastère

1875, et furent

née.

ent: ..

il.)

itzpatrick.)

re actuelle.

angevin, scœur de

eur H. L. Lange-

é de Rimouski le

hle Scholastique

68 ans.

Les portes ont 17 pieds de haut et 10 pds. de large; les fenêtres ont 36 pieds de haut et 10 de large; la grande croisée a 60 pds. de haut et 33 de large.

Hauteur de la voûte au pavé..... 90

Les nefs et les galeries renferment 1363 bancs. Elle peut contenir 15 mille personnes. Tout l'extérieur de cette église est en pierres de taille.

Les jubés sont soutenus de chaque côté par sept colonnes massives surmontées d'arceaux en relief, avec moulures et ornements à fresque. La voûte avait été peinte à fresque en formes d'angles saillants et rentrants, et d'après la manière habile dont l'ouvrage avait été exécutés, il était à peine possible de trouver de la différence avec le véritable stuc, à moins qu'on ne fût très près. Il y a huit autels: le grand au centre du chœur. Les stalles, balustres et autres ornements du chœur sont faits de noyer noir.

En 1875, on a commencé à faire à l'intérieur de l'église paroissiale, des réparations, ornements et peintures à l'huile, par souscriptions des citoyens.

— Tout le sanctuaire sera réparé et orné, comme don du Séminaire St. Sulpice.

NOTES

1661.—M. de Maisonneuve avait chargé M. de Saint André de lever des droits seigneuriaux pour en employer les produits à la construction d'une chapelle en l'honneur de la patronne de Pile, sur la montagne de Montréal. Mais les circonstances difficiles qui survinrent immédiatement, empêchèrent de donner suite à cette mesure.

1662, 27 août.—Fondation de six messes basses, en l'honneur du saint Sacrement par Jean Aubuchon dit l'Espérance, moyennant une somme de 300 louis tournois, les premiers lundis de janvier, mars, juillet, septembre et novembre.

—6 septembre.—Fondation d'une grande messe par Mme Barbe de Boulogne, veuve de M. Louis D'Ailleboust, lieut. général, troisième gouverneur pour le

Roi en la Nouvelle France, moyennant la somme de 716 louis 10 sols, le premier jour de juin.

1666, 19 octobre.—Fondation d'une lampe devant le maître autel, par M. Souart, moyennant 125 livres de rente, fondée à perpétuité pour brûler sans cesse.

1681, 11 septembre.—Première solennité d'un jubilé, en Canada, annoncée par lettre apostolique. Mandement de Mgr. de Laval, en date du 29 janvier 1683, qui en prescrit les exercices.

1692, 11 septembre.—Accord entre le séminaire et M. Philippe de Hautmesny, pour l'entretien de la lampe devant le saint sacrement.

1693, 13 novembre.—Fondation de deux messes pour chaque mois, par M. J. B. Migeon de Bransac, l'une le 15, en l'honneur de l'Assomption de la Ste. Vierge, l'autre, le 20, de *requiem*, autant qu'il se pourra.

1756.—Les 10 toiles, sans cadres, qui couvrent les deux longs pans du reposoir, (tableaux de la passion), ont été peints, en France, à la détrempe, en 1756.

PROCESSION DE LA FÊTE DIEU.

De 1792 à 1810, comme on craignait que les cierges ne missent le feu aux rideaux, ainsi qu'il était arrivé, on attachait au dais, au lieu de ces rideaux, deux bandes d'étoffes de soie ornées de fleurs d'or, que l'on appliquait sur le retable le long des montants du grand tableau, de manière à imiter des rideaux.

En 1811, on a recommencé à remettre les rideaux de coton, parce qu'on ne mit plus de cierges auprès. (1) Le reposoir s'est fait pendant bien des années, et jusque vers 1806, à la Basse-ville, au carrefour formé par les rues St. Paul et St. François-Xavier. Depuis ce temps, on a fait le reposoir sur la rue du St. Sacrement, à l'entrée de la rue St. Eloi, qui était très-étroite.

On a commencé, en la même année, (1811) à la demande de M. Molin, Ptre. S. S., à faire chanter pendant la procession, les sœurs de la Congrégation, les sœurs

(1) En 1800, Ignace Léonard était sacristain.

grises et
sœurs de
tinué jus
conjointer
de la Con
tèrent des
qu'un hym

En 1812
aux Récol
trois ou qu
naire.

En 1814,
procession
M. Guillou
les commi
grande éco
devant la
naire, prena
du Grand
était aidé d
près de la
Clément, ec

enfant de ch
En 1815, l

Depuis 18
qu'à ceux q
En 1817, l
s'arrêta, ava
crement pas
chœur, chap
peut-être en
joua alternat
officier comm
clergé, penda
sans bruit.

Les homme
1820 à march
les écoliers, c
ceux du Petit
devaient port
En 1821, la

grises et les filles congréganistes. Depuis ce temps, les sœurs de la Congrégation et les sœurs grises ont continué jusqu'à l'année 1814, inclusivement, à chanter conjointement des hymnes et des psaumes. Les filles de la Congrégation, les deux premières années, chantaient des cantiques; et en 1814, elles n'ont chanté qu'un hymne et même une partie.

En 1812, la procession alla à Bonsecours, et en 1813 aux Récollets. Il n'y avait, à cette procession, que trois ou quatre des enfants des écoles du Grand Séminaire.

En 1814, à Bonsecours, le cérémoniaire de toute la procession était M. Le Saulnier, curé; il était aidé de M. Guillon, ecclésiastique, d'un enfant de chœur pour les commissions, et de M. Martineau, maître de la grande école, lequel veillait sur les enfants de chœur; devant la croix, M. Roque, directeur du petit séminaire, prenait soin de ses écoliers et de ceux des écoles du Grand Séminaire, et marchait devant la croix; il était aidé de M. Kingsley, maître d'école. Plus bas, près de la bannière, était M. Bédard, Ptre., aidé de M. Clément, ecclésiastique, et depuis Bonsecours, d'un enfant de chœur pour les commissions.

En 1815, la procession alla aux Récollets.

Depuis 1816, on n'a accordé des chappes tuniques qu'à ceux qui savaient lire et chanter les hymnes.

En 1817, la procession alla aux Récollets. Le clergé s'arrêta, avant que d'arriver au reposoir, et le St. Sacrement passa entre les deux rangs des enfants de chœur, chappiers et portes-tuniques, comme en 1813 et peut-être en 1815. La musique était catholique, et joua alternativement avec le chant du clergé. Le seul officier commandant se tenait entre les deux rangs du clergé, pendant la marche il commandait sans éclat et sans bruit.

Les hommes de la Congrégation ont commencé en 1820 à marcher devant la croix, immédiatement après les écoliers, cependant, en 1824, ils ont marché devant ceux du Petit Séminaire. Aucune fille ni femme ne devaient porter des parasols (1814).

En 1821, la procession alla à Bonsecours.

1662—Concession pour l'église de Villemarye, du 16 aout 1662. Paul de Chomedey Gouverneur de Lisle de Montreal en La Nouvelle France et lieux qui en dependent;

Les nommés Pierre gadois, Jacques le ber Et, Charle le moyne habitants et marguilliers de La parroisse de Villemarye en la ditte Isle, nous ayant representé que des Il y a long temps les habitants du dict lieu auroient faict un fonds des deniers appartenants a leur Communauté pour bastyr Une Eglise parroissiale audict lieu. Celle bñ se faict a present le esbvice diuin appartenant à L'hospital St. Joseph; nestant qu'un emprunt Ils nous requeroient de leur dellivrer, pour ce subiect une place La plus convenable, pour la commodité du public pour y faire bastyr la ditte Eglise, A quoy, ayant esgard nous auons donné et conceddé donnons et conceddons aux d. marguills. une piece de terre Joignant la commune; dudict lieu, d'un coste et d'autre la terre de feu nicolas Codde menuysier, d'un bout a la Concession de messieurs les prestres de la Communauté de Montreal, d'autre bout au chemin quy passe Joignant la Concession du Sr. de St. André Auecq quatre arpens de terres, Joignant Icelle, La propriété des quelles nous auions cy. devant accordees. scauoir deux arpens a defunct nicolas Coddé menuysier, un arpan a nicolas Coddé charpentier son fils, et un arpan a de. Anet Jean de St. père, son gendre, le tout à la charge et conditions que Les dits marguilliers ou leurs successeurs en La ditte charge, Lorsque pour le bien de la ditte parroisse, Ils prendront possession et Jouissance des dits quatre arpens de terres. Ils seront obligés den payer pour chacun arpan La somme de deux cents livres aux propriétaires d'Icelles soit des deniers appartenant a La ditte parroisse, soit des charites qui seront faittes pour ce subiect par ceux a qui Dieu Inspirera comme aussy les dits marguilliers seront obligés, des mesmes deniers mentionnes cy-dessus de payer aux dits propriétaires bastiments faitts Jusques a present sur les dits quatre arpans de terres suivant l'estime de gens à ce cognoissants, faict a Villemarye en la ditte Isle le seize aout mil six cents soixante deux.

(Signé) Paul de Chomedey,

Le Moyne,
p. gadoys.

Le Ber,

TABL

Des matiere

- Lettre d'appr
- Lettre de l'H
- Introduction
- Table des ma
- A rcheueché
- Académie St.
- Académie St.
- Achat du Cha
- Achat des ter
- Aquisition d
- Adoration per
- Amour act. p
- Anniversaire
- Apostolat de
- Application d
- Arrivée de la
- Arrivée des pr
- Arrivée des pr
- Asile de la Pre
- Asile des Orph
- Banc à l'usag
- Banc pour
- Bastion-Lavign
- neuve, 164
- Baptême (1er)
- Baptême (1er)
- Baptêmes (Tab
- avec le n
- Baptême (1er a
- Baptême de la
- Bénédiction et
- Bénédiction et
- Bénédiction et p
- Bénédiction et p
- Bénédiction et p
- Bénédiction de l
- Bénédiction de l
- Bénédiction de l
- Bénédiction de l

TABLE ALPHABETIQUE ET STATISTIQUE

Des matières contenues dans la Première Partie de l'Annuaire de Ville-Marie, publiée de 1864 à 1877.

	PAGE.
Lettre d'approbation de Mgr. Ign. Bourget, Ev. de Montréal.....	III
Lettre de l'Hon. P. J. O. Chauveau, ministre de l'Inst. Public.....	IV
Introduction	V
Table des matières du volume publié en 1864.....	IX
A rchevêché de la Province Ecclésiastique de Québec, 1844.....	1
A cadémie des Ddemoiselles, Bon-Pasteur, 1844.....	83
A cadémie St. Denis, la Congrégation, 1861.....	142
A chat du Château-Vaudreuil, pour le Collège, 1773.....	119, 216
A chat des terrains pour l'église paroissiale, 1823.....	398
A cquisition des terrains des RR. PP. Récollets, 1818.....	384
A doration perpétuelle, (Association de l') 1850.....	49
A mour act. perpét. de la T. S. Vierge, (Ass. de l') 1847.....	49
A nniversaire (300e) d'une Cong. de la T. S. V. 1563.....	418
A postolat de la prière, (Association de l') 1863.....	53
A pplication des premiers colons au travail, 1659.....	516
A rrivée de la première colonie à Ville-Marie, 1642.....	314
A rrivée des premiers Jésuites missionnaires, 1642.....	131
A rrivée des premiers Sulpiciens missionnaires, 1657.....	6
A sile de la Providence, 1828.....	70-82
A sile des Orphelins catholiques, 1832.....	88
B anc à l'usage des écoliers, dans l'église paroissiale, 1802 ..	379
B anc pour l'us. du Lt.-G., Lt.-Col., égl. par., 1901.....	379, 385, 405
B astion-Lavigne, Place-d'Armes, combat de M. de Maison- neuve, 1644.....	368, 370
B aptême (1er) célébré dans la colonie, 1642.....	341
B aptême (1er) de Français enregistré, 1648.....	321
B aptêmes (Tableau des) de Franc. par les Jés. de 1648 à 1657, avec le nom des pères et mères, et parrains et marr.....	324
B aptême (1er acte de) par les Sulpiciens, 1657.....	333
B aptême de la première fille iroquoise, 1658.....	322
B énédiction et pose de la croix de M. de Maisonneuve sur la cime de la montagne, 1643.....	341
B énédiction et pose d'une croix sur le terrain de l'église, 1672.....	347
B énédiction et pose des cinq premières pierres, 1672.....	347
B énédiction et pose d'une croix sur le terrain de l'église, 1823.....	398
B énédiction de la première pierre de l'église paroissiale, 1624.....	399
B énédiction de la première pierre du Gesù, 1864.....	418
B énédiction de l'église paroissiale, Place-d'Armes, 1829.....	401
B énédiction de la chapelle de la Nativité, 1838.....	400

	Page.
Bénédiction de la chapelle de la Visitation, 1839	409
Bénédiction des dix cloches de la Tour, 1843.....	7, 411
Bénédiction du 1 ^{er} gros Bourdon, 1849.....	8, 413
Bénédiction du 2 nd gros Bourdon, 1847.....	9, 416
Bénédiction de l'église de Notre-Dame des Anges, 1867.....	386
Bonne-Mort, (Confrérie de la) 1730.....	43
Bonsecours, (Eglise de Notre-Dame de) 1675.....	22
Bonsecours, (l'église de Notre-Dame de) succursale, 1804	380
Bonsecours, (Société bienveillante de Notre-Dame de) 1853.....	107
Bouquet pour la fête de M. Roque, 1810.....	293
Bref (Extrait d'un) de N. S. P. Pie IX, Mgr. Lartigue, 1820... 193	
Bureau des pauvres, à Ville-Marie, 1688, 1698; 1844.....	375, 417
Cabinet de Lecture Paroissial, 1857.....	178
Caisse ecclésiastique de St. Jacques, 1836.....	103
Caisse d'économie des Instituteurs, 1856.....	109
Carmélites déchaussées, Hochelaga, Rimouski, 1875.....	419, 420
Carnaval sanctifié, 1848.....	28
Catéchisme de première communion et confirmation.....	20, 21
Catalogue des maîtres du collège, pour 1790.....	226
Catalog. des écoliers pen. et ext. au collège et aux écoles, 1790.....	227
Cathédrales, 1822, 1854, 1870.....	4, 15
Cession de l'île de Montréal à la Soc. N.-D. de M., 1640.....	313
Cession de cette île aux ecclésiastiques du Sém., 1663.....	11, 316
Cession de toutes les œuvres satisfaites, 1861.....	52
Cercle Littéraire, 1857.....	180
Chapitre de Montréal, 1841.....	2, 196
Chef suprême de l'Eglise, Pie IX, 1846.....	1
Cérémonie (Ire) de vêture et prof. solen. dans l'ég. par: 1695..	350
Chanoines titulaires et honoraires du chapitre, 1841-71.....	196
Chapelle des Ames du Purgatoire, 1690.....	349
Chapelle de Saint-Roch, 1708.....	351
Chapelles de St. Amable et Ste. Anne, 1731-1734.....	360, 369
Chapelle des Morts, 1741.....	362
Chauveau, (Extrait d'un discours de l'Hon.) Gesù, 1863.....	209
Chemin de la Croix.....	22
Cimetière du Fort, Pointe à Callière, 1642.....	360
Cimetière de l'Hôpital, 1654.....	360
Cimetière des Ramparts, de la Poudrière, 1748.....	361
Cimetière St. Antoine, 1796.....	362, 365
Cimetière de la Côte-des-Neiges, 1854.....	10, 365
Cloches, clochers, 1683-1843....7, 349, 355, 360, 370-374, 382,	405
Collège de St. Raphaël, 1767.....	215
Collège (ou Petit Séminaire) de Montréal, 1773.....	119, 216
Collège Ste Marie, 1848.....	128
Colons (Les premiers) se livrent à l'agriculture pour contri- buer à la conversion des Sauvages, 1650.....	315
Comité pour recueillir des souscrip. pour la nouv. église, 1822	397
Comité pour surveiller la bâtisse, 1823.....	397

Comité pour	
Com. pour	
Compagnie	
Compagnie	
Compagnie	
Complimen	
Complimen	
Compliment	
Compliment	
Concession	
Concession	
Conférence	
Congrégatio	
St. Mich	
Construction	
Contribution	
Couronne d'	
Curés-missio	
Curés titulai	
Date de l'égl	
Date à la	
fussent c	
Description et	
de 1672,	
Démolition de	
Démolition du	
Demande de l	
Demi-pensionn	
Démonstration	
Démonstration	
Denter de St. F.	
Départ de la p	
Dernier mariag	
Dévotion en fa	
Description du	
Description du	
Description du c	
Directeurs du c	
Directeurs de l'	
Directeur du Gr	
Directeurs du c	
Dispensaires, L	
Distribution (lè	
Distribution (19	
Distributions (E	
lège de Mon	
Dons à l'église p	

Page.	409
.....	7, 411
.....	8, 413
.....	9, 416
367.....	386
.....	43
.....	22
1804.....	380
e) 1853.....	107
.....	293
.....	193
.....	375, 417
.....	178
.....	103
.....	109
.....	419, 420
.....	28
.....	20, 21
.....	226
.....	1790-227
.....	4, 15
1640.....	313
1663.....	11, 316
.....	52
.....	180
.....	2, 196
.....	1
.....	par: 1695..... 350
.....	1-71..... 196
.....	349
.....	351
.....	360, 369
.....	362
1863.....	209
.....	22
.....	360
.....	360
.....	361
.....	362, 365
.....	10, 365
0-374, 382,	405
.....	215
.....	119, 216
.....	128
pour contri-	
.....	315
église, 1822	397
.....	397

Comité pour la direction des affaires de la fabrique, 1830.....	410
Com. pour recueil des souscrip. pour l'élev. des 2 Tours, 1840.....	402
Compagnie (Etat de la) des prêtres de St. Sulpice en 1784.....	258
Compagnie de St. Sulpice, (Fondation de la) à Vaugirard, 1644.....	15
Compagnie de Jésus (RR. PP. Jésuites), 1640.....	130
Compliments à M. Curatteau, 1771.....	217, 253
Compliments à M. Chicoineau, 1791, 1803, 1806-241, 249, 251, 253	
Compliments à M. Roque,1807, 8, 13-20, 285-290, 299, 301, 310	
Compliments après la distribution de prix, 1799-1819.....	243-309
Concession (lère) de terre à Ville-Marie, 1648.....	315
Concession pour l'église de Villemarye, 1662.....	424
Conférence des Instituteurs, 1857.....	179
Congrégations de la très-sainte Vierge, Ste. Anne, SS. Anges, St. Michel, etc. Voyez table page X.....	31-39
Construction de la chapelle Ste. Anne hors la ville, 1697.....	350
Contribution pour l'édification de la Tour, 1706.....	351
Couronne d'or (Association de la), 1855.....	50
Curés-missionnaires, sulpiciens, 1657-1678.....	198
Curés titulaires et d'office, 1678-1866.....	199
Date de l'élection des marguilliers, 1792.....	377
Date à laquelle on a exigé que les registres de paroisses fussent côtés et paraphés par l'autorité civile, 1680.....	333
Description et gravures des cinq premières pierres de l'église de 1672, découvertes en 1830.....	391-396
Démolition de l'église paroissiale de 1672, 1830.....	348
Démolition du Fort de Ville-Marie, 1675.....	348
Demande de lettres d'amortiss. pour les terrains de l'egl., 1823.....	398
Demi-pensionnat de la Congrégation 1657.....	143
Démonstration pour le Pape, 1860.....	417
Démonstration pour le 64e anniversaire de Mgr. Bourget, 1863.....	418
Denier de St. Pierre, (Confrérie du) 1862.....	96
Départ de la première colonie de France pour Ville-Marie, 1641.....	313
Dernier mariage par les Jésuites, 1657.....	323
Dévotion en faveur des âmes du Purgatoire, 1859.....	50
Description du terrain des RR. PP. Récollets, 1824.....	384
Description du plan de l'église, Place-d'Armes, 1672.....	359
Description du plan de Ville-Marie, Moullart, 1723.....	357
Directeurs du collège St. Raphaël, 1773-1806.....	213
Directeurs du collège ou Petit-Sémin. de Montréal, 1806-72,....	214
Directeurs de l'école de Théologie, Evêché, 1828-40.....	213
Directeur du Grand-Séminaire, 1840-72.....	213
Directeurs du collège Ste. Marie, Jésuites, 1848-72,.....	212
Dispensaires, La Providence, 1863.....	75
Distribution (lère) du collège St. Raphaël, 1774.....	229
Distribution (19ème) du Collège St. Raphaël, 1792.....	229
Distributions (Extrait des) du collège St. Raphaël et du col- lège de Montréal, de 1774 à 1806.....	264 à 284
Dons à l'église paroissiale, de 1657 à 1754.....	345 à 360

	Page.
Don à l'église paroissiale, de plus de 40 reliques, 1657.....	345
Don du R. P. Louis, Récollet, 1815	382
E coles Chrétiennes des Frères, 1837	123
Ecoles des pauvres, à Ville-Marie, 1797,-1816.....	378-383
Ecoles de filles, à Ville-Marie, 1864.....	165-174
Ecoles de garçons, à Ville-Marie, 1864.....	161-165
Ecole Normale Jacques-Cartier, 1857.....	137
Ecole de Médecine et de Chirurgie, 1843.....	69
Ecole de Droit, collège Sté Marie, 1851.....	75
Ecole de l'Evêché, 1862.....	161
Empressement de témoigner sa religion à l'envie, 1663.....	346
Enfant Jésus, (Eglise de l') 1857.....	18
Enfants de Marie, (Association des) Sacré-Cœur, 1842.....	96
Enfants de Marie, (Association des) la Congrégation, 1852.....	98
Erection canonique de la paroisse Notre-Dame, 1678.....	6
Erection canonique des nouvelles paroisses, 1866.....	204
Estat des journées, dons et bienfaits etc. souscrits pour ayder à la construction de la nouvelle église, 1676.....	387
Etablissement de l'Hôpital-Général, rue St. Paul, 1644.....	342
Exercices du culte perpétuel de St. Joseph, 1862.....	52
Externats des Sœurs de la Congrégation, 1657-1681.....	143-147
Externat du Sacré-Cœur, Sault-au-Récollet, 1860.....	153
Externat du Sacré-Cœur, à Montréal, 1861.....	154
Externat St. Jacques, la Providence, 1827.....	72
Evêché de Montréal, 1836.....	2
Evêques et Coadjuteurs de Montréal, 1820-1873.....	194-219
F ête en l'honneur de la victoire de l'amiral Nelson, 1799.....	378
Fête (lère) solennelle de St. Joseph, 19 mars 1643.....	342
Fondation des petites écoles, 1685.....	349
Fondation de Ville-Marie, 1642.....	313-316
Frères des Ecoles Chrétiennes, 1837.....	123-128
G rande Messé (lère) célébrée à Ville-Marie, 1642.....	315
Grandes Messes chantées pour le succès du dessein de cons- truire une nouvelle église, 1823.....	397
Grande Messe (lère) chantée dans la nouvelle église, 1829.....	401
Grands vicaires nommés par Mgr. Lartigue, 1836-37.....	195
Grands vicaires nommés par Mgr. Bourget, 1840-56.....	196
Gravures—des 5. lères pierres de fond, de l'église, 1672.....	392-396
—Plan de l'église paroissiale, 1672.....	358
—Plan d'une partie de Ville-Marie, 1723.....	356
H ôpital-Général (Communauté de l') Sœurs Grises, 1747.....	62-70
Hôtel-Dieu (Communauté de l') 1642.....	57-62
Hospice du St. Enfant Jésus, Sourds-muets, 1848.....	135
Hospice St. Alexis, La Providence, 1843.....	73
Hospice St. Joseph, Sœurs Grises, 1854.....	64
Hospice St. Joseph, La Providence, 1843.....	73
I nauguration des reliques de St. Maximin, 1833.....	407
Institution des Sourdes-muettes, 1851.....	73

Institut Mé
Jésuites à
J 1842-18
Jubilé (1er)
L Miséric
L Lartigu
Lartigue (B
uc, (con
trés de l
tre de M
Lettre de M
Lettre de Je
Maison des
M Maîtrise
M Marguilliers
M Marguilliers
Maitres de la
Mariage (1er
Mariage (1er
Mariages à V
Mariage (1er)
Massacre de
Massacre des
Mém. (ext. d'
Mères de Fam
Messes et salu
Messe pour la
Messe d'act. d
Messe (lère) d
Messe (lère) d
Messe pour le
Missionnaires
Mois de Marie
N Neuvaînes d
N Neuvaîne
Neuvaîne de s
Noces d'Or de
Noces d'Or de
Nom des perso
ou de mar
Nom des lères
Nom de perso
Nombre et prix
Notre-Dame A
Notre-Dame A
Notre-Dame de
Notre-Dame de
Notre-Dame de
Novice (lère) c

Page.		Page.
657	Institut Médical, fondé en 1857.....	181
345	Jésuites à Ville-Marie.....1642-1657, 1663, 1692-1789, 1839	
382	1842-1877.....	128-134, 198, 202, 207-212
123	Jubilé (1er) en Canada, 1681.....	422
378-383	La Miséricorde (Communauté de) 1848.....	85-88
165-174	Lartigue (Mgr.) permet la construction de l'église, 1823.....	398
161-165	Lartigue (Biographie de Mgr. J. J.) 1840.....	2, 3
127	Luc, (condamnation de Jean), au profit de l'église, 1663.....	439-440
61	Maîtres de M. Montgolfier à Mgr. Briand, 1767, 73, 78, 222, 233-237	
161	Maître de Mgr. Briand à M. Montgolfier, 1767, 1774.....	75, 236, 237
1663	Lettre de Mgr. Hubert, 1789.....	238
346	Lettre de Jean Delisle de la Cailleterie à son père, 1770.....	121
18	Maison des Petites Servantes des Pauvres, 1860.....	90
1842	Maîtrise St. Pierre, RR. PP. Oblats, 1859.....	138
96	Marguilliers (1ère élection de) à Ville-Marie, 1657.....	334
98	Marguilliers (noms des) de 1657 à 1874.....	335-338
78	Maitres de latin, maîtres d'école, 1680-1757.....	256-257
204	Mariage (1er) célébré à Ville-Marie, 1643.....	342
387	Mariage (1er) de français à Ville-Marie par les Jésuites, 1647.....	321
1644	Mariages à Ville-Marie par les Jésuites de 1647 à 1657.....	321-325
52	Mariage (1er) à Ville-Marie par les Sulpiciens, 1657.....	323
143-147	Massacre de quelques prêtres missionnaires, 1646-1724.....	317
153	Massacre des 17 braves de Ville-Marie, Adam Dollard, 1660.....	318
154	Mém. (ext. d'un) de Mgr. Hubert, au St. Siège, sur le Col. 1794.....	238
72	Mères de Famille (Association des) 1857.....	39
2	Messes et saluts de fondation à Ville-Marie, 1662, 1722.....	252, 421
194, 419	Messe pour la délivrance de N. S. P. le Pape, 1810.....	381
on, 1799.....	Messe d'act. de grâce pour avoir préservé l'égl. d'incendie, 1819.....	385
1643.....	Messe (1ère) dite dans la nouvelle église, 1829.....	401
349	Messe (1ère) dite dans la nouvelle prison, 1840.....	401
313-316	Messe pour les Fidèles (Association d'une) 1861.....	56
123-128	Missionnaires-Jésuites de Ville-Marie, 1642-1657.....	198
2.....	Mois de Marie, 1838.....	26
sein de cons-.....	Neuvaines de la sainte Vierge, 1838.....	25
307.....	Neuvaine de saint François-Xavier, 1692,.....	XIV, 23
se, 1829.....	Neuvaine de saint Patrice, 1846.....	28
37.....	Noces d'Or de Mgr. Ign. Bourget, 1872.....	419
56.....	Noces d'Or de M. J. Baile, Supérieur, 1876.....	420
1672.....	Nom des personnes qui se font un plaisir de servir de parrains	
358	ou de marraines aux sauvages, 1642.....	321
356	Nom des 1ères personnes confirmées à Ville-Marie, 1664.....	333
es, 1747.....	Nom de personnes confirmées en 1676 et en 1678.....	334
57-62	Nombre et prix du loyer des bancs de l'église paroissiale, 1790.....	375
135	Notre-Dame Auxiliatrice (Confrérie de) 1822.....	45
73	Notre-Dame Auxiliatrice (Archiconfrérie de) 1848.....	47
64	Notre-Dame de Pitié (église de) 1693.....	14
73	Notre-Dame de la Victoire (chapelle de) 1718.....	15
407	Notre-Dame de Toutes Grâces (église de) 1852.....	17
73	Novice (1ère) canadienne carmélite, 1875.....	420

	Page.
O blats de Marie-Immaculée, 1848	12, 13, 206
Œuvre de la Fabrique de Ville-Marie, 1657	10
Œuvre de la Propagation de la Foi, 1838.....	24
Œuvre de la Sainte Enfance, 1848	28
Œuvre de la Persévérance, 1842	27
Œuvre des enfants abandonnés, Sœurs-Grises, 1754.....	63
Œuvre de la Miséricorde, 1863.....	99
Œuvre des Bons Livres, 1844.....	177
Ofrande du saint sacrifice de la messe, 1864.....	54
P alais épiscopal, 1822, 1851, 1854	4
Paroisse N.-D. (églises de la) de Ville-Marie, 1642-1877.....
1 ^o Chapelle du Fort, 1642-1656	340 à 343
2 ^o Eglise par. rue St. Paul, 1656-1678	343-345
3 ^o Eglise par. Place-d'Armes, 1678-1830	345-396
4 ^o Eglise par. rue Notre-Dame, 1830-1877.....	397 à 424
Pastorale pour la fête de M. Chicoineau, 1799	244
Pèlerinage à Notre-Dame de Bonsecours, 1672.....	22
Pensionnat de Villa-Maria, La Congrégation, 1854.....	141
Pensionnat du Mont Ste. Marie, 1860	142
Pensionnat du Sacré-Cœur, Sault-au-Récollet, 1842.....	152
Pensionnat des SS. NN. de Jésus et Marie, Hochelaga, 1843...	158
Petites Servantes des Pauvres (maison des) 1860	90
Plaidoyer, Collège de Montréal, difficulté aux avocats, 1818 ...	305
Plantation d'une croix sur le terrain de l'église, 1672.. ..	347
Pose de la 1ère pierre de l'église, rue St. Paul, 1656.....	344
Pose des 5 1ères pierres de l'église par. Place-d'Armes, 1672...	347
Premices du sang que Ville-Marie a versé pour la colonisation et le salut du pays, 1642-1666	316-320
Processions de la Fête Dieu à Ville-Marie, 1792-1821.....	422
Procure de MM. les seigneurs de Montréal, 1663	11
Promesse de ne point vendre le dimanche, 1690	349
Provinciaux des RR. PP. Oblats au Canada, 1844.....	206
Q uête pour la construction de l'église paroissiale, 1676.....	348
R ecettes et dépenses de la Fabrique de 1657 à 1668.....	339
Recettes des bancs de l'église paroissiale, 1711.....	339
Registres de Ville-Marie, commencés le 18 mai 1642.....	320
Récollets, Eglise des Récollets, 1709	32, 386, 418
Remarques sur l'église paroissiale, par M. Poncin, 1809.....	366-373
Rétablissement, par la Sr. Bourgeois, de la croix de M. de Mai- sonneuve détruite par les sauvages, 1654.....	344
Remarques sur le collège et les écoles, 1790.....	226
Rosaire Vivant (Confrérie du), 1840	45
Rues de Ville-Marie (tracé et nom des 1ères) 1672	346
S acré-Cœur (Communauté du) 1842.....	151-156
Sacré-Cœur de Jésus (Confrérie du) 1749.....	44
Sacré-Cœur de Jésus (Archiconfrérie du) 1849	47

Sainte-A
Saint-Cr
Saints-Cd
Sainte-F
Saint-Jac
Saint-Jea
Saint-Jos
Saint-Jos
Saint-Pat
Saint-Pat
Saint-Pat
Saint-Pier
Saint-Ros
Saint-Scap
Saint-Vinc
Saint-Vinc
Salles d'A
Salles d'As
Secours en
Secrétaires
Seminaire
Société de
Société His
Statistiques
Supérieurs
Supérieurs
Supérieurs
Supérieurs
Tableau de
Testame
Traité d'Ur
celui de
Très-Saint I
Très-Sainte
U nion Cath
Union de
Unions Ste.
St. Louis
V isite (1ère
Vente (1è
Vente du terr
Vol dans l'ég
Voyages (5)
en 1841,

Page.		Page.
12, 13, 206	Saint-Anne (église de) 1851	17
10	Saint-Cœur de Marie (Confrérie du) 1772	353
24	Saints-Cœurs de Jésus et Marie (Communauté des) 1843 ...	156-158
28	Sainte-Famille (Confrérie de la) 1663	XIV, 40
27	Saint-Jacques (église de) 1862	15
63	Saint-Jean Baptiste (société de) 1834	189
99	Saint-Joseph (église de) rue Richmond, 1861	19
177	Saint-Joseph (église de) rue du Cimetière, 1862	65
54	Saint-Patrice (asile) 1848	65
4	Saint-Patrice (église de) 1862	16
2-1877	Saint-Patrice (société de) 1834	190
340 à 343	Saint-Pierre (église de) RR. PP. Oblats, 1851	13
343-345	Saint-Rosaire (Confrérie du) 1663	40
345-396	Saint-Scapulaire (Confrérie du) Mont-Carmel, 1694	41
397 à 424	Saint-Vincent de Paul (société de) 1848	96
244	Saint-Vincent de Paul (chapelle de) 1859	19
22	Salles d'Asile (fondation des) 1801	67
141	Salles d'Asile St. Joseph, Nazareth et St. Vincent de Paul	67, 75
142	Secours en pain et en argent, aux pauvres, 1789-91	375-76
152	Secrétaires du diocèse de Montréal, 1821-77	194
ga, 1843 ... 158	Séminaire de St. Sulpice de Montréal, 1657	5
90	Société de Notre-Dame de Montréal, 1636	313
305	Société Historique de Montréal, 1857	180
347	Statistiques de l'église paroissiale N. D., 1824	420
344	Supérieurs du Noviciat de la Compagnie de Jésus, 1843	211
347	Supérieurs des RR. PP. Jésuites à Ville-Marie, 1692	209
colonisation	Supérieurs du Séminaire St. Sulpice à Ville-Marie, 1657-77	197
316-320	Supérieurs des RR. PP. Oblats à Ville-Marie, 1844-72	206
422	Tableau des places de composition, coll. de Montréal, 1789	223
11	Testament de M. Curatteau, fondateur du collège, 1774	215
349	Traité d'Union de prière entre le Séminaire de Montréal et	
206	celui des Missions Étrangères et les Jésuites, 1688	349
1676	Très-Saint Im. Cœur de Marie (Archiconfrérie du) 1841	46
339	Très-Sainte Trinité (Confrérie de la) 1719	43
339	Union Catholique, 1858	181
2	Union de prières, 1851	103
320	Unions Ste. Anne, St. Jacques, St. Jean-Baptiste, St. Joseph,	
32, 386, 418	St. Louis, St. Pierre, 1851 à 1863, don de M. Barron	105 à 114
1809	Visite (lère) Pastorale et Ordonnance de Mgr. Bourget, 1843	410
M. de Mai-	Vente (lère) de bancs dans la nouvelle église, 1829	402
344	Vente du terrain des Récollets, 1867	386
226	Vol dans l'église des Récollets, 1860	386
45	Voyages (5) de Mgr. Bourget, év. de Montréal, en Europe,	
346	en 1841, 46, 54, 62 et 1869	417-418
151-156		
44		
47		

NEUROLOGE.

	Page.
Abraham dit Courville, <i>1er</i> <i>évêq.</i> , (Jos.) mort, 1858.....	122
Albanel, <i>S. J. miss.</i> , <i>sup.</i> (Charles), mort, 1682.....	198, 202, 207
Andrews, <i>rel.</i> , <i>bon-pasteur</i> , (Mme), morte, 1849.....	84
Aubert, <i>O. M. I. sup. du calvaire</i> , mort, 1860.....	12
Antonelli, <i>cardinal</i> , (Giac), mort, 1876.....	1
Archambault, <i>V. G.</i> , (Paul), mort, 1858.....	195
Archambault, <i>pré.</i> , <i>professeur</i> , (Laurent), mort, 1808.....	226
Archambault, <i>1er colon</i> , (Denis), tué, 1651.....	313
Aubuchon, <i>biens.</i> , (J.), mort 1685.....	323, 335, 353, 387, 392, 421
Baillargeon, <i>évêque de Québec</i> , (Chas. Frs.), mort, 1870.....	1
Barbarin, <i>S. S. professeur</i> , (Arsène), mort, 1875....	19 20, 125, 163
Baudrand, <i>O. M. I. sup.</i> , (Jn. Henry), mort, 1853.....	12, 13, 206
Beauzèle, <i>S. S.</i> , (Jean), mort, 1790.....	258
Bédard, <i>S. S. (J. C.)</i> mort, 1825.....	226, 236, 377, 422
Blard, <i>S. J. miss.</i> , (Pierre), mort, 1622.....	130
Billaudèle, <i>V. G. sup.</i> , (Pierre), mort, 1869 17, 49, 57 197, 202, 213	213
Borneuf, <i>S. S. prof.</i> , (Joseph), mort, 1819.....	385
Boussin, <i>S. S. prof.</i> , (Simon), mort, 1827.....	261
Brassier, <i>S. S. sup.</i> , (Jean), mort, 1798.....	33, 197, 201, 223, 235, 258
Buteux, <i>S. J. miss.</i> , (Jacques), tué, 1652.....	198, 202, 207, 317
Barat, <i>fondatrice</i> , <i>Sacré-Cœur</i> , (Mme. Sophie), morte 1865.....	155
Barbier, <i>2ème sup. Cong.</i> , (Sœur Marie), m. 1730..	10, 149, 332, 335
Bourgeois, <i>1ère sup. Cong.</i> , (Sœur Marguerite), m. 1700..	22, 37, 131 140, 147, 148, 316, 344, 403
Bourbonnière, <i>fond. sup.</i> , <i>Hôtel-Dieu</i> , Kingston, m. 1855.....	61
Bailly dit Lafleur, <i>biens.</i> , (François), mort, 1690.....	390
Basset, <i>biens.</i> , (Bénigne), Grefrier, m. 1699.....	62, 346, 389
Baudreau, <i>biens.</i> , (Urbain), mort, 1695.....	367
Barbier dit Minime, <i>1er col.</i> , <i>biens.</i> , (Gilbert), m. 1693..	10, 315, 316 321-322, 326, 330-332, 334, 335, 338, 339, 341, 345
Barbier, <i>1er col.</i> , (Nicolas), tué, 1691.....	332
Barbier, <i>1er col.</i> , (Claude-Henri), tué, 1691.....	332
Baudry, <i>biens.</i> , (Pierre), mort, 1848.....	13, 337, 401, 405
Baudry, <i>élève</i> , (Jos. Ub.), jugé C. S., m. 1876.....	180
Berthelet, <i>biens.</i> , (Mme. Olivier), m. 1850.....	8, 64
Berthelet, <i>biens.</i> , (Mlle Thérèse), m. 1866.....	65
Berthelet, <i>biens.</i> , (Olivier), Commandeur, m. 1871.....	8, 13 64, 65, 74, 79, 85, 87, 89, 134, 151, 156, 189 332, 398 411, 412
Bibaud, <i>élève</i> , (Michel) historien, m. 1857.....	282
Boudart, <i>1er col.</i> , (Jean), tué, 1651.....	317
Boudart, (Catherine Michiel, femme de Jean), brûlée, 1651.....	317
Caille, <i>S. S. curé</i> , (Michel), m. 1708.....	199, 203, 350
Caron, <i>V. G.</i> , (Jean-Zéphirin), m. 1844.....	195
Carrières, <i>13e sup. gén.</i> , <i>S. S.</i> , (Joseph), m. 1864.....	3
Cazot, <i>S. J.</i> , <i>dernier Jésuite</i> , (Jean Jos.), m. 1800.....	132, 210

Chabane
 Chaboill
 Chambon
 Chaucho
 Chaumon
 Chazelle
 Chicoinca
 Choleneq
 Chabot, p
 Comte, S
 Connolly
 Cook, év
 Guratteau
 Grole, 1ère
 Gager, sup
 Gabassier
 Charron de
 Chauvin, 1
 Glosse, bien
 Glosse, bien
 Cotté, biens
 Comte, bien
 Dalmas, S. J
 Daniel, S. J.
 Davaugour
 Davaux-Boss
 Davost, S. J.
 Daveluy, pr
 Dêat, S. S., c
 DeBelmont, S
 DeBouchervi
 DeBrebœuf, S
 DeBreslay, S
 DeBretonvillie
 DeCheverus, c
 DeFéligonde,
 DeForbin-Jan
 DeFreguron, S
 DeGlapiion, S
 DeGuise, pr
 DeKerident, S
 DeLaBroquerie
 DeLaDauversi
 DeLaFaye, S. S
 DeLaFèlgère,
 DeLhalle, récol
 DeLamberville,
 De la Place, S.

Page.		Page.
	Chabanel, S. J., <i>miss.</i> , (Noël), tué, 1779.....	317
	Chaboillez, <i>ptre.</i> , <i>biens.</i> , (Augustin), m. 1834.....	13 226
	Chambon, <i>ptre.</i> , <i>miss.</i> , (Guillaume), m. 1768.....	257
	Chauchetière, S. J., <i>sup.</i> , (Claude), m. 1722.....	209
198, 202, 207	Chaumonot, S. J., <i>miss.</i> , (Pierre Jos. Marie), m. 1693.....	131, 207, 208
84	Chazelle, S. J., <i>miss.</i> , (Pierre), m. 1845.....	132, 211
12	Chicoineau, S. S., 3e dir., m. 1818.....	214, 241, 244, 255, 260, 277
1	Cholevec, S. J., <i>sup.</i> , (Pierre), m. 1718.....	209
195	Chabot, <i>ptre.</i> , <i>capelain</i> , (Grégoire), 1872.....	31, 46, 71, 73, 76
226	Gomte, S. S., <i>proc.</i> , (Joseph), m. 1864.....	11, 256, 262, 306, 403
313	Connolly, S. S., <i>prof.</i> , (John), m. 1863.....	38, 263
3, 387, 392, 421	Cook, <i>év. des Trois-Rivières</i> , (Thos.) m. 1870.....	195
870	Curatseau, S. S., 1er directeur, (J. B.), m. 1790.....	119, 211, 213-217
19 20, 125, 163		222, 258, 264, 269
12, 13, 206	Crelo, 1ère sœur de la Congrégation, m. 1699.....	138
258	Cager, <i>sup. Villa-Maria</i> , (Sœur de la Nativité), m. 1875.....	141
26, 236, 377, 422	Cabasser, 1er colon, (Pierre), tué, 1691.....	332
130	Charron de la Barre, fondateur, (Frs.), m. 1719.....	69
57 197, 202, 213	Chauvin, 1er colon, (Gilles), tué, 1691.....	332
385	Closse, <i>biens.</i> , (major Lamb.), tué 1662.....	315, 319, 323, 327, 346 355
261	Closse, <i>biens.</i> , (Jeanne-Cécile), m. 1700.....	389
01, 223, 235, 258	Cotté, <i>biens.</i> , (Mme. Vve. Gabriel), m. 1837.....	88
98, 202, 207, 317	Comte, <i>biens.</i> , (Paschal), m. 1856.....	337, 398, 413
te 1865.....	Dalmas, S. J., <i>miss.</i> , (Antoine), tué 1694.....	317
10, 149, 332, 335	Daniel, S. J., 1er <i>miss.</i> , (Antoine), m. 1648.....	317
1700..22, 37, 131	Davaugour, S. J., <i>sup.</i> , 1er <i>miss.</i> , (Louis), m. 1737.....	209
48, 316, 344, 403	Davaux-Besson de la garde, S. S., (J.P.), m. 1790.....	258
1855.....	Davost, S. J., 1er <i>miss.</i> , (Amroise), m. 1643.....	198, 202, 207, 317
390	Daveluy, <i>ptre.</i> Jean-Baptiste, m. 1838.....	281, 286, 293
62, 346, 389	Déat, S. S., <i>curé.</i> (Antoine), m. 1761.....	43, 199, 203, 366, 372
387	DeBelmont, S. S., <i>sup.</i> , (Frs. V.), m. 1732.....	149, 197, 201, 256 352
693..10, 315, 316	DeBoucherville, élève, <i>ptre.</i> , (Charles M. Boucher), m. 1823.....	275
39, 341, 345 388	DeBreboeuf, S. J., 1er <i>miss.</i> , (Jean), tué 1649.....	131, 317
332	DeBrestay, S. S., <i>curé.</i> , (R.-Charles), m. 1735.....	199, 203
332	DeBretonvilliers, S. S., 2nd <i>sup. gén.</i> (A. LeRajois), m. 1676.....	11
13, 337, 401, 405	DeCheverus, évêque de Boston, cardinal, m. 1836.....	386
180	DeFéligonde, S. S., <i>curé.</i> , (Ju. Frs. Pellissier), m. 1779.....	199, 203
8, 64	DeForbin-Janson, év de Nancy, (comte), m. 1844.....	7, 29, 196, 414 417
65	DeFreguron, S. S., <i>biens.</i> , (Maurice-Quére), m. 1754.....	351
8, 13	DeGlapon; S. S., <i>sup.</i> , (Aug.-Louis), m. 1790.....	210
32, 398 411, 412	DeGuise, <i>ptre.</i> , (Frs. Joseph), m. 1835.....	103
282	DeKérouard, S. S., (Vincent-H. Guichard), m. 1793.....	258
317	DeLaBroquerie, <i>ptre.</i> , (Clément A. Boucher), m. 1826.....	224
ée, 1651.....	De la Dauversière, fond., (Jérôme LeRoyér), m. 1659.....	59, 313, 341
199, 203, 350	DeLaFaye, S. S., <i>biens.</i> , (Ls.-François), m. 1729.....	249
195	De la Felgère, S. S., <i>prof.</i> (J. A. S. C. Chabos), m. 1863.....	263
5	DeLhalle, <i>recollet.</i> (Nic.-Bern. Constantin), tué 706.....	317
132, 210	DeLamberville, S. J., <i>sup.</i> , (Jacques), m. 1718.....	209
	De la Place, S. J., <i>miss.</i> , (Jacques), m. 1658.....	314

	Page.
De la Ribourde, <i>récollet</i> , (Gabriel), tué, 1690.....	817
De la Salle, <i>fond. de l'Institut des frères</i> , m. 1719.....	125
DeLaval, <i>1er évêq. de Québec</i> , (Frs.), m. 1708.....	49, 60, 148, 333 345, 422
DeMazenod, <i>fond. év. de Marseille</i> , m. 1861.....	12
DeMezbrai, (célèbre père Jean Budes), m. 1680.....	84
Demers, <i>V. G., prof.</i> , (Jérôme), m. 1853.....	195
Demers, <i>V. G.</i> ; (François-Xavier), m. 1862.....	195
DeMétry, <i>prêtre</i> , (Claude-Crétille), m. 1760.....	257
Denaut, <i>év. de Québec</i> , (Pierre), m. 1806.....	2
DePontbriand, <i>év. de Q.</i> , (H. M. D.), m. 1760.....	364, 367, 373, 408
DeQuen, <i>S. J., 1er miss.</i> , (Jean), m. 1659.....	198, 202, 207
DeQueylus, <i>S. S., sup.</i> , (Gabriel), m. 1677.....	5, 197, 201, 346
De St. Valier, <i>2nd év. de Q.</i> (J. B. D. Chevrier), m. 1727.....	5, 350, 353
Des-Garets, <i>S. S., prof.</i> , (Guil. M. de Garnier), m. 1802.....	259
Desgenettes, <i>curé, fond.</i> , (Dufriche), m. 1860.....	46
D'Eu, <i>S. J., sup.</i> , (Jacques), noyé, 1728.....	209
D'Eudemare, <i>S. J.; 1er miss.</i> , (Georges), m. vers 1648.....	198, 207
DeVilleneuve, <i>S. J., miss.</i> , m. 1794.....	210
Dollier de Casson, <i>S. S., sup.</i> , (Frs.) m. 1701.....	14, 149, 197, 201 315, 333, 346, 347, 351, 359
Doré, <i>S. J., établit le mois de Marie</i> , m. 1816.....	26
Druilhètes, <i>S. J., miss.</i> , (Gabriel), m. 1681.....	97, 198, 202, 207
DuLescbat, <i>curé</i> , (Jn-G-Marie LePape), m. 1733.....	199, 203
DuMerle, <i>S. J., miss.</i> , (Henri), m. 1851.....	212
Dumouchel, <i>1er élève, prêtre.</i> , (J.-Ble.) m. 1828.....	215
Dulude, <i>1er élève, prêtre.</i> , (J.-Ble. Huet), m. 1784.....	215, 265
Dumoulin, <i>chan. hon.</i> ; (Sév. Jos. Nic.), m. 1853.....	197
Duperon, <i>S. J., 1er miss.</i> ; (Jos. Imbert), p. 1658.....	198, 202, 207, 341
Ducharme, <i>élève, prêtre.</i> , (Jos. Chs.), m. 1853.....	282, 284, 288, 291
DuTilly, <i>prêtre, miss.</i> , (Jn. Dan Testu), tué, 1718.....	317
Dufréne, <i>prêtre, chap.</i> , (Nicolas), m. 1863.....	281, 400, 409
Durocher, <i>prêtre, bienf.</i> , (Théophile), m. 1852.....	157
DeBullion, (Mme), <i>bienf. inc. de l'Hôtel-Dieu</i> , m.....	59, 350
DeBransac, <i>novice de l'H. D.</i> , (Mme Vve. M.), m. 1721.....	60, 354, 391
DeBrésôle, <i>1ère sup. de l'H. D.</i> , (J. Moreau), m. 1687.....	59, 208, 316
De la Source, <i>1ère sœur-grise.</i> (Me. Le. Thaumur), m. 1778.....	69
Demers-Dessermont, <i>1ère sœur-grise.</i> (Cath.), m. 1785.....	69
DeRinville, <i>1ère sœur-grise.</i> (Catherine), m. 1783.....	69
De la Peltrie, <i>fond.</i> (Mè. M. de Chauvigny), m. 1671.....	314, 321, 342
D'Ailleboust de Coulonges, <i>bienfaitrice.</i> (Barbe de Boulongne), m. 1685.....	40, 131, 208, 323, 354, 421
DeLongueuil, <i>bf.</i> , (Mme. la baronne LeMoynes), m. 1841.....	78, 88, 391
Durosoy, <i>rel. cong.</i> (Geneviève), brûlée 1683.....	149
DeMaricour, <i>bienf.</i> (Mme. Paul LeMoynes), m. 1703.....	375
Desneiges, <i>1ère fille irog. baptisée.</i> (Marie), m. 1663.....	322
D'Ailleboust de Coulonges, <i>bienf.</i> , (Chs. Jos.) m. 1700.....	325, 390
D'Ailleboust de Coulonges, <i>bienf.</i> (Ls.), m. 1660.....	316, 332, 345, 348
DeBienville, <i>1er col.</i> (Frs. LeMoynes), tué 1691.....	332

DeBransac
DeCallières
DeChampl
DeChasy, c
DeJeese, (C
DeLauzon,
DeMaisonne
59, 148, 314
DeLongueui

DeMontmag
DeRemy, got
DeVaudrouil
Delisle de la
Demers, bien
DeMontigny,
DePuisseaux,
De St. Père,
DeTaversy, ca
Dollard, le Lé
Donegani, bien
Dowling, bien
Ducharme dit
Dupuy, bienf.
Duvernay, fon
Faulds, prêtre. m
Fay, S. S., curé
Floquet, S. J., s
Fremont, S. S.,
Forget, clerc-to
Forbes, sup. as
Foucher, 1er él
Furniss, bienf.,
Gabouri, S. S., s
Gaiiffe, S. S., pro
Gagnon, prêtre. cu
Galinier, S. S., 1
Garnier, S. J., mi
Garreau, S. J., m
Gaulin, év. de Ké
Gay, S. S., bienf.,
Ginguet, prêtre, r
Girard, tonsuré, (c
Grouard, prêtre, b
Gonzales, S. J., gé
Granet, S. S., sup.
Guigues, év. d'Out
Guillemin, S. S.; (J
Guillon, S. S., (Ma

Page.		Page.
817	DeBransac, <i>biens</i> , (J. B. Migeon), m. 1693.....	31, 60, 391, 422
125	DeCallières, <i>gouv. de Montreal</i> , (Chev. Hebtor), m. 1703.....	314, 340
60, 148, 333	DeChamplain, <i>1er gouv. du Canada</i> , (Samuel), m. 1635.....	314
345, 422	DeChasy, <i>capt. Orignan</i> , tué 1660.....	320
12	DeJesse, (Caron), <i>prés. C. C. Prop. de la F.</i> , à Lyon, m. 1855.....	24
84	DeLauzon, <i>gouv. gén. du Canada</i> , m. 1666.....	313
195	DeMaisonneuve, <i>1er gouv. de M.</i> , (Paul de Chomedey), m. 1676	6, 22
195	59, 148, 314, 321, 323, 343, 341, 346, 355, 360, 370, 421, 424	439
257	DeLongueuil, (Chs. LeMoynes, <i>1er baron</i>), m. 1729.....	316, 322, 330
2		331, 332, 333, 418
367, 373, 408	DeMontmagny, (chev. Chs. Huault), m.	314
198, 202, 207	DeRemy, <i>gouv. gén.</i> , (chev. sieur de Courcelles), m.	347, 392
197, 201, 346	DeVaudreuil, <i>dern. gouv.</i> , (marquis), m. 1764.....	119, 120, 214
27 5, 350 353	Dellisle de la Gailleterie, (Jean), M.D., arp., N.P., m. 1814.....	122, 214
2	Domers, <i>biens</i> , (Louis), m. 1854.....	16
46	DeMontigny, <i>1er colon</i> , (Pierre Pinguet), tué 1691.....	332
209	DePulseaux, sieur de Montrenault, <i>bf.</i> , (P.), m. après 1647.....	314
198, 207	De St. Père, <i>not. roy.</i> , (Jean), tué 1657.....	315, 318, 325, 332, 343
210	DeTaversy, <i>capt. Carignan</i> , tué 1666.....	320
149, 197, 201	Dollard, <i>le Léonidas Canadien</i> , (Adam), tué 1660.....	318, 332
347, 351, 359	Donegani, <i>biens</i> , (John), m. 1868.....	8, 88, 133, 284, 337, 411, 412
26	Dowling, <i>biens</i> , (Edward), m. 1845.....	8, 412
198, 202, 207	Ducharme dit Lafontaine, <i>biens</i> , (Fiacre), m. 1677.....	355
199, 203	Dupuy, <i>biens</i> , (Zacharie), m. 1676.....	390
212	Duvernay, <i>fond. Soc. St. J.-B.</i> , (Ludger), m. 1852.....	189
215	Faulds, <i>pire. miss.</i> , (Antoine), m. 1644.....	314
215, 265	Fay, S.S., <i>curé</i> , (Claude), m. 1850.....	78, 200, 203, 262, 406, 409
197	Floquet, S.J., <i>sup.</i> , (René-Pierre), m. 1782.....	209, 369
202, 207, 341	Frémont, S.S., <i>curé</i> , (Jean), m. 1694.....	199, 203, 361
284, 288, 291	Forget, <i>clerc-tonsuré</i> , (Antoine), m. 1749.....	257
317	Forbes, <i>sup. asile St. Patrice</i> , m. 1877.....	66
281, 400, 409	Foucher, <i>1er élève</i> , (L. C.); <i>Juge C. S.</i> , m. 1829.....	239, 265
157	Furniss, <i>biens</i> , (Albert), m. 1872.....	8, 337, 411, 412
59, 350	Gabouri, S.S., <i>secrétaire</i> , (Joseph), m. 1851.....	194
21, 60, 354, 391	Gaiffe, S.S., <i>professeur</i> , (Jacques-Ant.), m. 1800.....	259
7, 59, 208, 316	Gagnon, <i>pire. curé</i> , (Jean-Frs.), m. 1875.....	408
n. 1778.....	Galinière, S.S., <i>1er sup.</i> , (Dominique), m. 1671.....	6, 207
5	Garnier, S.J., <i>miss.</i> , (Charles), tué 1649.....	317
314, 321, 342	Garreau, S.J., <i>miss.</i> , (Léonard), tué 1656.....	318
3, 323, 354, 391	Gaulin, <i>év. de Kingston</i> , (Rémi), m. 1857.....	80, 84
341, 78, 88, 391	Gay, S.S., <i>biens</i> , (Robert-Michel), m. 1725.....	351
149	Pinguet, <i>pire. éd. des Mél. Rel.</i> , (Jos. Ant.), m. 1846.....	3, 4
375	Girard, <i>tonsuré</i> , (Jean), m. 1765.....	257
322	Girouard, <i>pire. biens</i> , (Antoine), m. 1832.....	240
325, 390	Gonzales, S.J., <i>gén. de la comp. de Jésus</i> , m. 1705.....	31
332, 345, 348	Granet, S.S., <i>sup.</i> , (Dominique), m. 1866.....	5, 10, 15, 197, 202
332	Giguères, <i>év. d'Ottawa</i> , (J. E. B.), m. 1874.....	13, 206
	Gillemin, S.S.; (Jean-André-Guillaume), m. 1800.....	259
	Gillon, S.S., (Mathieu), m. 1783.....	257

	Page.
Guyotte, <i>curé</i> , (Etienne) m. 1701.....	199, 203
Galipeau, <i>1ère sup. La Miséricorde</i> , (Joseph), m. 1876.....	85
Gamella, <i>fond. de la Provid.</i> , (née Fautie Tavernier), m. 1851-70, 77	
Gadois, <i>biens., 1er concessionnaire</i> , (Pierre), m. 1667.....	315, 339
Gervaise, <i>1er marguillien</i> , (Jean), m. 1610.....	322, 326, 332, 334, 339
Godé, <i>notable</i> , (Nicolas), tué, 1657.....	318, 322, 331, 332, 424
Honorat, <i>O.M.I., 1er Oblat, sup.</i> , (Jean-Baptiste), m. 1862.....	13
Houdet, <i>S.S., professeur</i> , (Antoine), m. 1816.....	260, 285
Hubert, <i>év. de Québec</i> , (Jean-François), m. 1707.....	238, 374
Hudon, <i>V. G., Chan.</i> , (Hyacinthe), m. 1847.....	195
Humbert, <i>S. S.</i> , (Fra.-Jos.-Michel), m. 1835.....	261
Hanlôy, <i>rel. La Providence, sourde-muette</i> , m. 1890.....	74
Hioux, <i>1ère sœur de la cong.</i> (Anne), m. 1693.....	148
Heny, <i>élève</i> , (Hugues), M. C. L., m. 1844.....	249, 278-282
Huguet-Latour, <i>él.</i> , (Ls.), N. P., m. 1837.....	224, 228, 230, 271-274
Ignace de Loyola, (St), <i>fond. de la Comp. de Jésus</i> , m. 1556.....	130
Jollivet, <i>S.S., curé</i> , (Louis), m. 1776.....	23, 199, 203
Jogues, <i>S. J., 1er miss.</i> , (Isaac), tué, 1646.....	198, 202, 207, 217
Jorand, <i>bienfaitrice</i> , (Melle. Suzanne), m. 1861.....	5
Jarry dit La Haye, <i>1er colon</i> , (Eloi), m. 1659.....	322, 328, 332
Kelly, <i>V. G.</i> , (Jean-Baptiste), m. 1854.....	196
Lagier, <i>O. M. I., 1er oblat</i> , (Lucien-Antoine), m. 1874.....	12, 13
Lagénéé, <i>S. J. sup.</i> , (Pierre), m. 1741.....	209
Lalemant, <i>S. J., miss.</i> , (Gabriel), tué, 1649.....	317
Lami-Hubert, <i>S.S.</i> , (Ls. Amable), m. 1837.....	61, 213
Larkin, <i>S. J., professeur</i> , (John), m. 1858.....	233
Larocque, <i>év. de St. Jacques</i> , (Charles), m. 1875.....	13, 417
Larré, <i>S. S., prof.</i> , (S.-Romain), m. 1860.....	263, 406
Lartigue, <i>1er év. de Montréal</i> , (J. J.), m. 1840.....	2-4, 7, 15, 79, 122, 127, 193-195, 223, 228-230, 270-274, 312, 398, 401, 403, 405, 476
Latour-Dezery, <i>S.S., curé</i> , (F. X.), m. 1793.....	199, 203, 213, 258, 376
Lavoie, <i>chanoine</i> , (Etienne), m. 1866.....	196, 213
Leclaire, <i>élève, prêtre</i> , (J. E. J.), m. 1846.....	223, 228, 230, 272-274
Leclerc, <i>élève, prof. S.S.</i> , (Ig. Raph.), m. 1833.....	226, 261, 267-269
Lefebvre, <i>S.S., sup.</i> , (François), m. 1718.....	197, 201
Le Jeune, <i>S. J., 1er miss.</i> , (Paul), m. 1664.....	131, 198, 202, 207
Le Maître, <i>S.S., miss.</i> , (Jacques), tué, 1661.....	319
Le Moynes, <i>S. J., 1er miss.</i> , (Simon), m. 1665.....	23, 148, 198, 203, 207
Léonard-Baveux, <i>O. M. I., prof.</i> , (J. C.), m. 1865.....	13, 47, 262, 417
Lopron, <i>prêtre bienf.</i> , (Jos. Onézime), m. 1844.....	280-281
Le Saulnier, <i>S.S., curé</i> , (Candide M.), m. 1830.....	200, 203, 377, 401
Luiset, <i>S. J. sup.</i> , (Paul), m. 1855.....	132, 21
Larocque, <i>rel.</i> , <i>La Providence</i> , (sœur Victoire), m. 1857.....	8
Lasser-Lafarme, <i>1ère sœur-grise</i> , (Thérèse), m. 1783.....	6
Lemaire-St. Germain, <i>sup. sœurs-grises</i> , m. 1838.....	7
Le Ber, <i>recluse, bienf.</i> , (Jeanne), m. 1714.....	14, 50, 149, 150, 352, 37
Lacroix, <i>biens.</i> , (Melle. Ma.-Louise) m. 1847.....	8
Lacroix, <i>biens.</i> , (Mme. Paul-Jos.), m. 1852.....	8
Langevin, née Laforce, (Mme. Jean), m. 1868.....	42

Lacombe,
Lafontaine,
Langevin,
Le Ber, di
Le Ber du
LeDuc, 1er
Macdonell,
Malard, S.
Masse, S.
Mathevet,
Maguire V.
Manseau, V.
Marchand,
Mercier, V.
Mercier, S.
Mignault, p
Molin, S.S.,
Montgolfer,
Macé, 1ère s
Maillet, 1ère
Mance, fond

Marie-Rose, t
Morin, 1ère s
McDonald, (M
M'Donell, née
Metzchler, org
Normand, S.S.
Olier de Verne
O'Donnell, arc
O'Sullivan, 1er
Panet, év. de
Paré, archip.,
Parent, prêtre,
Pelissier, S.S.,
Pellissier, S.S.,
Pepin, prêtre, cu
Perras, prêtre, p
Pérot, S.S., 2nd
Perrault, S.S.,
Phelan, év. de
Pierron, S. J., m
Pijart, S. J., 1er
Pilon, chanoine,
Plessis, 1er élève
Poncet, S. J.; 1er
Poncin, S.S., vic
Porlier, prêtre, di
Power, év. de T

Page.
.....199, 203
376..... 85
m. 1851-70, 77
..... 815, 330
..... 332, 334, 330
..... 331, 332, 424
1862..... 13
..... 260, 285
..... 238, 374
..... 195
..... 261
..... 74
0..... 148
..... 249, 278-282
28, 230, 271-274
m. 1556..... 130
..... 23, 199, 203
98, 202, 207, 217
..... 5
..... 322, 328, 332
..... 196
1874..... 12, 13
..... 209
..... 317
..... 61, 213, 240
..... 263
..... 13, 417
..... 263, 406
..... 4, 7, 15, 79, 122
98, 401, 403, 405
203, 213, 258, 376
..... 196, 213
228, 230, 272-274
..... 226, 261, 267-269
..... 197, 201
131, 198, 202, 207
..... 319
148, 198, 202, 207
..... 13, 47, 262, 417
..... 280-282
200, 203, 377, 404
..... 132, 21
m. 1857..... 8
783..... 6
88..... 7
149, 150, 352, 37
..... 8
..... 8
..... 42

	Page.
Lacombe, <i>org.</i> , (Patrice), N. P., m. 1863.....	337, 408
Lafontaine, <i>palron</i> , (Sir L. H.), juge en chef, m. 1864.....	180, 416
Langevin, <i>ass. com. des terres</i> , (Jean), m. 1870.....	420
Le Ber, <i>biens.</i> , (Pierre), m. 1707.....	18, 69, 350-351
Le Ber du Chesne, <i>1er colon</i> , (Jean), tué, 1601.....	332
LeDuc, <i>1er colon</i> , (Jean), m. 1702.....	322, 326, 328, 439, 446
Macdonell, S. J., <i>miss.</i> , (John), m. 1852.....	212
Malard, S. S., (Anthelme), m. 1832.....	261, 401
Massa, S. J., <i>miss.</i> , (Ennemond), m. 1646.....	130
Mathevet, <i>ptre.</i> , S. S., (Jean-Claude), m. 1781.....	257
Maguire V. G., (Thomas), m. 1854.....	196
Manseau, V. G., (Antoine), m. 1866.....	195, 196
Marchand, S. S., <i>2d. dir. du col.</i> , m. 1825.....	213, 223-27, 260, 272
Mercier, V. G., <i>chan., biens.</i> , (F. X. Rom.), m. 1849.....	155, 196
Mercier, S. S., <i>curé</i> , (Antoine), m. 1875.....	204
Mignault, <i>ptre. biens.</i> , (P. M.), m. 1868.....	5
Molin, S. S., <i>prof.</i> , (Antoine), m. 1811.....	259, 381
Montgolfer, S. S., V. G., <i>sup.</i> , (Et.), m. 1791.....	23, 150, 197, 201, 216
Paré, <i>1ère sœur de l'Hôtel-Dieu</i> , (Catherine), m. 1698.....	59, 316
Maillet, <i>1ère sœur de l'Hôtel-Dieu</i> , (Marie), m. 1677.....	59, 316
Mance, <i>fondatrice de l'Hôtel-Dieu</i> , (Melle Jeanne), m. 1673	
..... 11, 57, 59-61, 131, 148, 315, 316, 321, 325-331, 344	
Marie-Rose, <i>1ère sup.</i> , S. S. NN. J. M. (Eul. Durocher) m. 1849...	157
Morin, <i>1ère sœur canad. Hôtel-Dieu</i> , (Marie), m. 1731.....	60
McDonald, (Mlle. Agnès), morte du typhus, 1847.....	417
M'Donnell, née Huguet-Latour, <i>fondatrice</i> , (Vve. D. C.), m. 1865	400
Metzchler, <i>organiste</i> , (William), m. 1833.....	377, 379, 382, 383, 407
Normand, S. S. <i>sup.</i> , (Louis), m. 1759.....	44, 69, 197, 201, 369, 372
Olier de Verneuil, S. S., <i>fond.</i> , (J.-J.), m. 1657.....	5, 47, 313, 346
O'Donnell, <i>architecte de l'église par.</i> , m. 1830.....	406
O'Sullivan, <i>1er élève</i> , (M.); juge en chef, m. 1839.....	251, 254, 282, 283
Panet, <i>év. de Québec</i> , (B. C.), m. 1833.....	9, 406
Paré, <i>archip.</i> , <i>biens.</i> , (J. Rom.), m. 1858.....	155
Parent, <i>ptre.</i> , <i>biens.</i> , (Ls. Frs.), m. 1859.....	xiv, 8, 411, 412
Pelissier, S. S., <i>curé</i> , (Luc), m. 1871.....	23, 47, 205, 263
Pellissier, S. S., <i>curé</i> , (Antoine), m. 1855.....	200, 203
Pepin, <i>ptre. curé</i> , (Thomas), m. 1876.....	419
Perras, <i>ptre. fond.</i> , (Jean-Baptiste), m. 1847.....	103
Pérot, S. S., <i>2nd curé</i> , (G.), m. 1680....	7, 9, 199, 202, 321, 333, 392-396
Perrault, S. S., <i>prof.</i> , (Jul. Jos.), m. 1866.....	89, 123, 161, 264
Phelan, <i>év. de Kingston</i> , (Patrick), m. 1857.....	81, 195, 197, 408
Pierron, S. J., <i>miss.</i> , (Jean), tué 1673.....	317
Pijart, S. J., <i>1er miss.</i> , (Claude), m. 1683....	6, 23, 148, 198, 202, 207
Pilon, <i>chanoine</i> , (Venant), m. 1860.....	183, 186
Plessis, <i>1er élève, év. de Québec</i> , (J. O.), m. 1825....	3, 103, 265, 266, 332
Poncet, S. J.; <i>1er miss.</i> , (Jos. Ant.), m. 1675....	41, 198, 202, 207, 341
Poncin, S. S., <i>vicair.</i> , (Claude), m. 1811.....	203, 213, 366-373, 377
Porlier, <i>ptre. dir.</i> , (Frs. Paschal), m. 1869.....	81, 213
Power, <i>év. de Toronto</i> , (Michael), m. 1847.....	80, 417

	Page.
Prévost, S.S., <i>curé</i> , (Ml.-Frs.-Hyac.), m. 1864	10, 160, 200, 203, 264
Prince, <i>év. de Martyropolis</i> , (J. C.), m. 1860	4, 16, 80, 194, 196, 213
Paul, <i>récollet</i> , (Frère Thomas Fournier), <i>gardien</i> , m. 1848 385
Painchaud, M.D., <i>miss.</i> , (Jos.), m. à Colima, Mex., 6 avril 1855 91
Paré, <i>bienf.</i> , (Hubert), m. 18698, 189, 337, 411, 412
Paré, <i>bienf.</i> , (Mme. Hubert), m. 18758, 411, 412
Peltier, <i>élève</i> , (Toussaint), <i>avocat</i> , m. 1854291, 368, 398
Prud'homme, <i>1er marg.</i> , (Ls.), m. 1671	..322, 326, 328, 334, 336, 339
Quiblier, S.S., <i>sup.</i> , (J. V.), m. 1852	...7, 11, 123, 150, 178, 201 214
Quesnel, <i>bienf.</i> , (Jules), M. C. L., m. 18428, 337, 398, 410, 412
Quesnel, <i>bienf.</i> , (Mme. Jules), m. 18668, 89, 411, 412
Ragueneau, S.J., <i>miss.</i> , (Paul), m. 1680208
Rangeard, S.S., <i>curé</i> , (Jentien), m. 1722199, 203
Ranuyer, <i>clerc tonsuré</i> , (Math.), m. 1690257
Rasle, S.J., <i>miss.</i> , (Sébastien), tué 1724317
Remi, S.S., <i>curé</i> , (Pierre), m. 1726199, 202, 257, 333, 352
Richard, S.J., <i>1er miss.</i> , (André), m. 1696198, 202, 207
Richard-Jackson, S.S., <i>prof.</i> , (John), m. 18477, 10, 262, 386
Rivière, S.S., <i>prof.</i> , (Claude), m. 1820260, 300—310
Robin, <i>ptre.</i> , <i>miss.</i> , (Frs.-Marie), m. 1804261
Roque, S.S., <i>1er dir. du pet. sém.</i> , (J. G.), m. 1840	61, 214, 261, 287
Roupe, S.S., <i>vic.</i> , (J.-Bte.), m. 18547, 49, 405, 411
Roux, S.S., <i>sup.</i> , (Jn.-H.-Aug.), m. 1831	...7, 197, 201, 261, 401, 407
Raisin, <i>1ère sœur de la Cong.</i> , (Marie), m. 1688148
Raymond, <i>1ère sœur de la Mis.</i> , (Vve. Michel), m. 185387, 88
Rodier, <i>bienf.</i> , (Chs. Sér.), M. C. L., m. 1876133, 337
Saint-Pé, S.J., <i>sup.</i> , (J. B.), m. 1770209
Sattin, S.S., <i>prof.</i> , (Antoine), m. 1836261, 293, 40
Sauvage, S.S., <i>vic.</i> , (J. L. Melchior), m. 1841261, 383, 40
Schianski, S.J., <i>sup.</i> , (Charles), m. 185221
Schneider, S.J., <i>sup.</i> , (George), m. 1868129, 21
Signay, <i>év. de Québec</i> , (Jos.), m. 185040
Souart, S.S., <i>sup.</i> , (G), m. 1691	...5, 23, 128, 149, 197, 201, 207, 42
St. Pierre, S.S., <i>curé</i> , (J. B. Breguier), m. 185679, 200, 20
Soumillard, <i>rel. Cong.</i> , (Marguerite), brûlée 168314
Sicotte, <i>1er. colon.</i> (Jean Sicotte) m. 166731
Souigny, <i>bienf.</i> , (Félix), m. 18378, 10, 337, 400, 40
Slocombe, <i>sup. gén. sœurs-grises</i> , m. 18726
Tabeau, <i>élu. év. de Spiga</i> , (P. A.), m. 18353, 19
Talbot, <i>clerc minoré</i> , (J. Jacq.), m. 175625
Tellier, S.J., <i>miss.</i> , (Rèmi), m. 184984, 132, 2
Thayonet, S.S. <i>prof.</i> , (J. Bto.), m. 1844261 29
Telmon, O.M.I., <i>1er oblat</i> , (Adrien), m. 184112,
Tronçon, S.S., <i>sup. gén.</i> , (Sém. St. Sulp.), m. 170035
Truteau, V.-G., <i>chan.</i> , (A. F.), m. 1872	15, 19, 81, 194 196, 213, 4
Turgeon, <i>év. de Québec</i> , (P. F.), m. 1867403, 4
Trincano, <i>sup. Sacré-Cœur</i> , (Mme. Thérèse), m. 1868	...97, 152, 1
Truteau, <i>élève</i> , (Casimir), M.D., m. 1820278—283. 2
Varin, S.J., <i>fond.</i> , (Joseph), m. 18451

Viau, V.G.,
 Vignal, S.S.,
 Villeneuve,
 Vimont, S.J.,
 Veronneau,
 Vincent, *sau*,
 Vanfelson, (C
 Vanfelson, *bi*
 Valois, *bienf.*
 Viger, *bienf.*,
 Viger, *bienf.*,
 Viger, *élève*, (W
 Well, S.J., *su*
 Wilson, (Char
 Youville, *fond*

1663.—Cond
 par Monsieur I

Messire Gabriel
 commis par M
 ue de pétré, V
 rance pour la
 dieu. Et vous E
 uc l'un de vos
 ne Jour d'auri
 a sainte Eglise
 t charriaux sca
 ou Bled pour la
 ous demande J
 ppropos.

Il est ordonné
 idy devant nou
 nce et absence
 Faict à Villeme
 mandons.—(Si

Page.
0, 200, 203, 264
0, 194, 196, 213
n. 1848..... 985
avril 1855. 31
9, 337, 411, 412
.....8, 411, 412
.....291, 368, 398
28, 334, 336, 339
50, 178, 201 214
37, 398, 410, 412
.....8, 89, 411, 412
.....208
.....199, 203
.....257
.....317
202, 257, 333, 352
198, 202, 207
.....7, 10, 262, 386
.....260, 300—310
.....261
0, 61, 214, 261, 287
.....7, 49, 405, 411
201, 261, 401, 407
.....148
n. 1853.....87, 88
.....133, 337
.....209
.....261, 293, 40
.....261, 383, 40
.....21
.....129, 21
.....40
197, 201, 207, 42
.....79, 200, 20
.....14
.....31
8, 10, 337, 400, 40
.....6
.....3, 19
.....25
.....84, 132, 21
.....261 29
.....12, 1
00.....3
, 194 196, 213, 4
.....403, 4
1868.....97, 152, 1
.....278—283. 2
.....1

	Page.
Viau, V.G., <i>chan. hon.</i> , (Pierre), m. 1849.....	195, 197, 213
Vignal, S.S., <i>miss.</i> , (Guil.), tué 1661.....	319
Villeneuve, S.S., <i>direct.</i> , (L. V. L.) m. 1873, 33, 43, 92, 214, 264, 312	
Vimont, S.J., <i>1er miss.</i> , (Barth.), m. 1667.....	131, 198, 315
Veronneau, <i>1ère sœur-grise</i> , (Agathe), m. 1764.....	69
Vincent, <i>sœur de la Provid.</i> , (Marg. Durand,) m. 1874.....	73, 78, 81
Vanfelson, (Georges), Juge C. S., m. 1825.....	85
Vanfelson, <i>bienf.</i> , (Mme. Juge G.), m. 1856.....	85
Valois, <i>bienf.</i> , (Simon), m. 1866.....	5, 157, 413
Viger, <i>bienf.</i> , (Mme. Vve. Denis), m. 1823.....	4
Viger, <i>bienf.</i> , (Denis Benj.), M. C. E., m. 1861...4, 84, 223, 227, 269	
Viger, <i>bienf.</i> , (Mme. D. B.), m. 1854.....	84
Viger, <i>élève</i> , (Jacques), 1er maire, commandeur, m. 1858...180, 279	
Well, S.J., <i>sup.</i> , (J. B.), m. 1791.....	131, 209, 210
Wilson, (Charles), commandeur, m. 1877.....	85, 416
Youville, <i>fondatrice</i> , (Mme. Vve. d'), m. 1771...44, 62, 69, 122, 339	

1663.—Condamnation Contre Jean Leduc au profit de L'Eglise
par Monsieur De Maisonneuve Gouver de La foi du dix lieu.

17e Apuril 1663.

A M Monsieur Le gouverneur

Messire Gabriel Souart prestre, Curé de la parroisse de ce lieu, et
Commis par Monseigneur L'Illustrissime et Reuerendissime Eues-
que de petré, Vicaire apostolique de toute Letendue de la Nouvelle-
France pour la maintenance des choses Ecclesiastiques en ce dt.
lieu. Et vous Represente, qu'il a eu aduis que Le nommé Jean Le
duc l'un de vos habitans, auroit Ce Jourd'hui Dimanche quinzies-
me Jour d'auril, Contre L'express Commandement de Dieu et de
la sainte Eglise et sans notre permission, fait trauailler ses bœufs
et charriaux scandaleusemt. et à la veüe de beaucoup de personnes,
au Bled pour la Milice de cette habitation; du quel cas commis, Je
vous demande Justice, par amande et Reparation que vous Jugerez
proprios.

(Signé)

G. SOUART.

Il est ordonné que le nommé Jean le Duc cemparoistra demain à
midy devant nous, pour estre Jugé—ce qu'il apartiendra en pré-
sence et absence.

Faict à Villemarye le seiziesme Jour d'apuril 1663.

mandons.—(Signé) PAUL DE CHOMEDEV.

L'an mil six cents soixante et trois et Le dt. Jour seiziesme
 auriil A La requete de Mrs. Gabriel Souart, ptre. Curé de la parre.
 (paroisse) de Villemarie, et comis. par Monseigneur L'Illustrissime
 et Reuerendissima Euesque de Petré, vicaire Apostolique de toute
 l'estendue de la Nouvellé France, pour la maintenance des Choses
 Ecclesiastiques en ce lieu, Desnommé ou la requeste cydessus es-
 critte, et par vertu de l'ordonnance Emanée de Mons. le gouver-
 neur en sa Commission. au bas dicelle en date du dt. Jour xbr.
 (17) auriil aud. an. de luy signée, Je commis au gresfe et Tabillion-
 nage du dt. Lieu subsigné, Me suis Express transporté au Domicile
 de Jean le Duc aussy y desnommé ou estant, et parlant à sa per-
 sonne Je luy ay signifié ce document fait savoir le Contenu en la
 dt. Requête et Ordonnance, et donné assignation a estre et com-
 par. demain dix septiesme du d. mois d'Auriil à L'heure de Midy
 pardeuant Monsieur Le gouverneur, pour Respondre aux fins con-
 tre Lui prises par la d. Requête, et ensuite estre Jugé ce qu'il ap-
 partiendra tant en prese. quabsence, et dutout luy ay dellivré Cop-
 pie a ce qu'il n'en prétende Cause dignorance.

(Signé)

B. BASSET.

Cois.

Sur La Requete Conteneue de Laustre part après auoir ouy l'
 nommé Jean le Duc, nous Lauons condempné et Condempnons Es
 dix Liures d'admeude apliquable au profit de Leglise de ce lieu
 auscy despens, faisant d'effence audict le Duc de Recidiues soult
 plus grosse peynes et punitions:
 mandons, fait à Ville marye le dix-sept apuriil 1663.

(Signé)

PAUL DE CHOMEDY.

Lan gbs. Lxuy Le dix huitiesme du dit Mois D'auril, A La R
 quete de Messire gabriel Souart supérieur desnommé en la requ
 cydessus de lautre part esrillte, et par vertu du Jugement
 Monsieur Le gouverneur, au bas d'Icelle avec commisssion et dat
 du xby du d. mois de luy signé, Je commis au gresfe et tabellie
 nage susdit et ce subsigné, Me suis expres et de Rechef transpor
 au Domicille du d. Jean Le Duc aussy y desnommé, ou estant
 parlant a sa personne, — Je luy ay signifié ee document, fait save
 le contenu au dit Jugement a cé qu'il aye a payer contant Ent
 les mains du sieur charles LeMoyné, Marguillier de la parre. d
 d. Villemarie expresset. de charge, La Somme de dix liures à
 quelle Il a esté Condamné envers la d. paroiasse par le d. Jugsme
 et aux despens de Justice, ce du tout luy ay dellivré Coppie à
 qu'il n'en Ignore.

(Signé)

B. BASSET,

Cois.

Etat des
 par les da
 des Orphe
 rité," au s
 Table de M
 .. M
 .. M
 .. M
 .. M
 .. M
 .. M
 .. M
 .. M
 Reçu à la p
 Produit du
 Les dépenses
 Restant à di
 Cette somm
 Aux " Dame
 A l'Asile des
 A la " Sociè

1765, 18 ma
 tie ouest de la
 marché, (*) en
 rendres. Le
 où était la den
 par des cend
 Cune savonne
 es victimes.
 St. Francois-X
 St. Paul.....
 place du Marc
 de l'Hopital, ..
 St. Louis,.....
 St. Eloi.
 La perte fu
 500 (\$2000.)
 e 110.
 1825.—Incen
 1845, 4 Oct.—
 1852.—Grand
 ent) qui détru
 Jacques, St. Lo

1833—BAZAR.

Etat des sommes produites par un bazar tenu le 10 avril 1833, par les dames de la " Société Bienveillante," et de la " Société des Orphelins de Montréal," jointes par les " Dames de la Charité," au soutien de leurs institutions respectives.

Table de Mme Selby	£ 203	0	0
" Mmes Anderson et Ross.....	156	10	6
" Mme Laframboise	125	8	8
" Mmes Gates et Shaw	125	0	0
" Mmes Bethune et Atkinson.....	96	4	3
" Mme Forsyth	91	3	4
" Mmes Monk et Ogden.....	90	14	3
" La Baronne de Longueuil, rafraichissements	51	0	0
" Mmes Bigelow et Savage.....	46	0	0
Reçu à la porte.....	43	1	3

Produit du bazar.....	£1028	2	10
Les dépenses ont été de	5	15	0

Restant à distribuer

.....	£1022	7	10
Cette somme a été distribuée comme suit :			
Aux " Dames de la Charité ".....	£ 340	16	3
A l'Asile des Orphelins	227	4	3
A la " Société Bienveillante des Dames ".....	454	6	4

£1022. 7 0

INCENDIES A MONTREAL.

1765, 18 mai.—Grand incendie à Montréal, presque toute la partie ouest de la ville, à partir de la rue St. Frs.-Xavier et du vieux marché, (*) en gagnant vers la plaine Ste. Anne, fut réduite en cendres. Le feu avait pris chez ce M. Levingston, à peu près là où était la demeure de M. St. George Dupré ou de M. de Lotbinière, par des cendres mises sans précaution au grenier pour l'usage d'une savonnerie : 215 familles, la plupart canadiennes, en furent les victimes. Voici le nombre de ces familles dans chaque rue :

St. François-Xavier.....	54	St. Sacrement	6
St. Paul.....	87	St. Nicolas,	1
Place du Marché.....	26	Ste. Anne.....	1
De l'Hopital,	1	Faubourg Ste. Anne.....	10
St. Louis,	15	Sœurs Grises, etc., environ..	8
St. Eloi,	6		

La perte fut évaluée à £87,581 (\$350,220). George III donna 500 (\$2000.) Le nombre des principales maisons consumées fut de 110.

1825.—Incendie de 200 maisons, au faubourg Québec.

1845, 4 Oct.—Incendie de 60 maisons au faubourg Ste. Anne.

1852.—Grand feu à Montréal, (origine près du marché St. Laurent) qui détruisit presque en entier les faubourgs St. Laurent, St. Jacques, St. Louis et Ste. Marie. 10,000 personnes sur le pavé.

B. BASSET, Cois.

SOMMAIRE

DE LA 12^{me} ET DERNIÈRE LIVRAISON DU SUPPLÈMENT.

	Pages.
IV—Eglise Paroissiale N.-D., 1830-1877, <i>suite et fin</i>	417-440
—Arrivée de Mgr. de Nancy, à Montréal, 1840.....	417
—Retraite prêchée par Mgr. de Nancy, 1840-41.....	417
—Voyages de Mgr. Ig. Bourget, en Europe, en 1841, 1846, 1859, 1862 et 1864.....	417-419
—Bureau de charité à Ville Marie, 1844.....	417
—Décès de Melle. McDonald, du typhus, 1847.....	417
—Don de M. O'Brien, \$4,000, pour les orph., 1844.....	417
—Grande démonstration pour le Pape, 1860.....	417
—Démonstration pour le 64 ^{ème} anniversaire de Mgr. Bourget, 1863.....	418
—300e an. des congrégations de la T.-S. Vierge, 1864..	418
—Bénédiction et pose de la 1 ^{re} pierre de l'église des Recollets, 1709.....	418
—Bénédiction de la 1 ^{re} pierre du Gesù, 1864.....	418
—Départ du 1 ^{er} dét. des Zouaves pour Rome, 1868.....	419
—Bénédiction de la 1 ^{re} pierre de la Cathédrale, 1870..	419
—Sacré de Mgr. E. C. Fabre, 1873.....	419
—Arrivée des Ires Carmélites, à Montréal, 1875.....	419
—Arrivée des Ires Carmélites, à Rimouski, 1875.....	420
—Statistiques de l'église paroissiale, 1830.....	420-421
—Chapelle en l'honneur de la patronne de l'île, 1661.....	421
—Fondation de messes et de lampes, à Ville-Marie, 1662-1693.....	421-422
—Première solennité d'un Jubilé en Canada, 1681.....	422
—Processions de la Fête-Dieu, à Ville Marie, 1792-1821..	422-423
—Concession pour l'église de Ville Marie, par M. de Mai- sonneuve, 1662.....	424
—Condamnation de M. LeDuc au profit de l'église, 1663.	439-440
—Table alphabétique et statistique des matières conte- nues dans la 1 ^{ère} partie de l'Annuaire de Ville Marie, 1864-1877.....	425-431
—Nécrologe de personnes mentionnées dans la 1 ^{ère} partie de l'Annuaire.....	432-439

AU RELIEUR :—Les deux premières pages de cette livraison
doivent se placer en tête du volume (de la 1^{ère} partie.)

Chaque livraison se vend séparément, 25 centins, chez CHAPELEAU
& LABELLE, Libraires.

Les abonnés ne payent que 12½ centins.

Les personnes qui désireraient se procurer toutes les 12 livrai-
sons, auront droit à cette réduction.

SUPPLÉMENT.

	PAGES.
<i>fin</i>	417-440
.....	417
.....	417
en 1841,	417-419
.....	417
.....	417
844.....	417
.....	417
de Mgr.	418
....., 1864... ..	418
glise des	418
.....	418
1868.....	419
....., 1870... ..	419
.....	419
5.....	419
5.....	420
.....	420-421
1661.....	421
le-Marie,	421-422
.....	422
1681.....	422
1692-1821..	422-423
l. de Mai-	424
.....	424
ise, 1663.	439-440
es conte-	425-431
de Ville	425-431
.....	425-431
s la lère	432-439
.....	432-439

de cette livraison
(partie.)

s, chez CHAPELEAU

utes les 12 livrai-

