SVENSKA CANADA-TIDNINGEN HAS THE LARGEST CIRCULATION OF ANY SWEDISH NEWSPAPER IN CANADA.

FRITT Premium Gives bort med kupong och omslag. ROYAL CROWN SOAP Sänd efter fri Katalog. 654 Main St., Winnipeg.

Svenska Canada-Tidningen

The Swedish Canada News

ROYAL CROWN SOAP FRITT Premium Gives bort med kupong och omslag. Sänd efter fri Katalog. 654 Main St., Winnipeg.

ARG. (YEAR) 30. LÖSNUMMER 10 CENTS. WINNIPEG, MANITOBA, TORSDAGEN DEN 19 JANUARI, 1922. LÖSNUMMER 10 CENTS. Nr. 3

Politisk vecko-revy för Canadas folk.

Albertas arbetare visa sig försiktiga gentemot farmarpartiet. F. B. Carvell får svar på tal av arbetsminister Murdock. Saskatchewan skall begära reducering av tariffen.

Moderation League of Manitoba i farten

Arbetsminister Murdock gav f. v. svar på tal till F. B. Carvell, vilken vid ett möte av järnvägskommissionen enligt en Montreal despatch säges bland annat ha yttrat: "Järnvägarna äro i händerna på fackföreningarna och dessa män behöva någon, som beständigt går efter dem med en käpp". Med anledning därav yttrade mr Murdock: "Arbetarsituationen i Canada kommer aldrig att bli hjälpt med dylika yttranden. Mr. Carvell skulle göra Canada en utmärkt tjänst, om han utövade ett lämpligt överseende över de saker, som han har att handlägga, samt om han lämnade överseendet av andra problem till dem, vilka ha en sympatisk förståelse av båda synpunkterna, något som hans yttrande visat att han ej har".

Den 13 ds. förklarade mr Murdock med hänsyn till frågan om arbetslösheten: "Arbetslöshetsparader uppstående antingen genom missförstånd från arbetarnas sida eller på anstiftan av koncerner och intressen, vilka önska framtvinga aktion på kontrakt, komma ej att få till stånd någon förhastad eller olämplig aktion. Regeringen ämnar ej rekommendera utgivandet av onödiga kontrakt ej heller understödja den avgångna regeringens kontrakt, då dessa befinnas onödiga. Arbetsdepartementet inom Dominion-regeringen kommer dock i sådana fall, där provinser och municipalsamhällen anse det nödigt, att gripa till nödhjälpsarbeten, bära en tredjedel av bördan samt på allt sätt samarbeta med dem. Provinserna och municipalsamhällena måste dock taga initiativet".

* * *

De progressiva in Grenville, Ont., valkrets beslöto f. v. att uppställa Arthur K. Pattison av Kemptvill som sin kandidat emot Arthur Meighen, som nu söker val i denna krets, sedan man förmått A. C. Casselman att stryka på foten. De liberala ha beslutat att ej uppställa någon kandidat, vilket bör i någon mån gynna den progressiva kandidaten.

* * *

Enligt tillkännagivande av premiärministern mr King, kommer den nästa talmannen för underhuset att bliva Hon. Randolph Lemieux. Man har från somliga håll riktat kritik mot mr King för detta tillkännagivande, innan den lagstiftande församlingen sammanträder, emedan man anser, att det är husets funktionärer, som hava rätten att tillsätta talman, och i synnerhet som det nuvarande regeringspartiet icke har full majoritet.

* * *

Vid ett f. v. hållet möte av East och West Calgary U.F.A. konstitutionella association, avfattade man en resolution, i vilken man fördömde resignation av de till parlamentet valda medlemmarna för att befeda plats för någon annan. Denna resolution avfattades med anledning av, att man sökt få någon av de nyvalda träda tillbaka för att bereda rum i parlamentet för Charles Stewart, inrikesminister i det nya parlamentet och f. d. premiärminister av Alberta. Om Stewart ej kan bliva vald i Alberta, har man planerat bereda honom rum genom att E. J. McMurray i norra Winnipeg ställer sin plats till hans förfogande. Ännu är dock ej något avgjort.

* * *

Arbeten på kontrakt, som utdelats av Meighen-regeringen under de sista veckorna av dess tillvaro, ha stoppats och ändra ha varnats att inga vidare medel skola tillsläppas, förrän den nya regeringen gjort sig övertygad om att dessa kontrakt äro av behovet påkallade.

* * *

Vid den konvention, som f. v. hölls av Alberta Federation of Labor i Lethbridge, begärde J. W. Wilkinson få veta, huru långt arbetarna voro beredda att gå i politisk affiliation med de organiserade farmarna. Han påpekade att Alex Ross, arbetarmedlem av U.F.A. regeringen, påstått att affiliationen endast var ett experiment. Wilkinson förfäktade att brytningspunkten var, var han klasificerade som farmarnas främsta tanke, billigt arbete och långa timmar. President Wheatley svarade, att arbetarna fraternellt voro i sympati med farmarna, men att de måste röra sig försiktigt. Han framhöll att politik ej hörde till federationen.

* * *

Omkring 1,500 delegater beräknas bevista den 14:de årliga konventionen av U.F.A., vilken i tisdags öppnades i Calgary och vilken skall fortgå i fyra dagar. U.F.W. of A. öppnade sin konvention i går morse.

* * *

Den första sessionen av den femte legislaturen i Saskatchewan öppnades den 10 ds. Efter debatten om trontalet ajournerade man till den 6 februari. Legislaturen i Saskatche-

(Forts. å sid. 4.)

Nordiska spel i Stockholm

Huru stort det utländska deltagandet kan bli i år, torde ännu vara svårt att gissa, men säkerligen hoppas organisationskomitén det allra bästa. Två skottska curlinglag väntas komma, vilket ju tyder på ganska stort intresse för spelen utomlands.

Årets tävlingar pågå den 4—12 februarf och man hoppas, att vintern då äntligen skall ha hunnit göra sitt inträde på allvar. Redan nu gå ju diskussionens vågor högt inför spelen på grund av beslutet att ej taga med bandy på programmet, vilket åtminstone visar att intresse för saken finnes. Om beslutet i fråga är definitivt, är väl en sak som framtiden får utvisa.

Att hoppas är emellertid, att årets spel skola bli en idrottsfest, som bildar en värdig ram till det 20-årsjubileum, som Nordiska spelen då kunna fira. Nordiska spelen ha säkerligen betytt ganska mycket för vintersporten. Så erkänna exempelvis hästkarlarna, att travsporten fått en påtaglig kraftig uppryckning just genom de tävlingar, som förekommit under Nordiska spelen.

Novaja Semlja blir utforskad

Den norska vetenskapliga expeditionen i somras var synnerligen givande.

Professor Holtedahl redogör

Novoja Semlja, den tusen kilometer långa dybbelön i Norra ishavet, som hittills, trots en lång rad särskilt ryska expeditioner, legat tämligen outforskad, såväl i geologiskt som geografiskt avseende, har under den gångna sommaren blivit avtvingad en del av sina hemligheter genom en norsk expedition, som under ledning av professorn i historisk geologi vid universitetet i Kristiania, dr. Olaf Holtedahl, berest och undersökt landet i åtskilliga avseenden och hopbringat resultat vilka lära, ur vetenskaplig synpunkt, vara högst värdefulla.

Den 16 dec. fingo de som bevistade Sällskapets för antropologi och geografi sammanträde i K.F.U.M:s lokal i Stockholm tillfälle att höra den norska professorn i ett med skioptikonbilder rikt illustrerat föredrag själv skildra sin och sina följeslagares färder och deras arbete, vilket blivit bekostat av från de för första gången utdelade räntemedlen ur den av norska staten 1919 upprättade fonden för vetenskaplig forskning.

Utom prof. Holtedahl själv, som planlagt expeditionen, vars huvuduppgift var geologiska undersökningar, deltog som kvartärgeolog och med speciell uppgift att mäta upp de gamla "strandlinjerna" lektor Grönlie, som under en lång följd av år arbetat med det nordliga Norges kvartärgeologi. Men som expeditionen dessutom hade för avsikt att ägna sig åt biologiska uppgifter, hade man associerat sig med även ett par representanter för denna vetenskapsgren. Såsom botanist deltog docenten vid universitetet i Kristiania, dr. B. Lynge, specialist på lavaarter, ett växtslag som tidigare icke blivit studerat på Novaja Semlja, samt zoolog docenten vid norska lantbrukshögskolan F. Ökland, vilkens arbete koncentrerades på den lägre lantfaunan samt sotvattensfaunan. Expeditionen hade även med sig en topograf, nämligen bergsingenjör B. Dietrichson, vilken dessutom hade tillsyn över de meteorologiska observationerna. Om vi sedan namna expeditionens läkare och zoologiska assistent, med studeranden Tveten, samt prof. Holtedahls kusin, R. Holtedahl, så är listan fullständig.

Expeditionen lämnade Kristiania den 16 juni och steg i Tromsö ombord på den för färden hyrda motorkuttern Blaafjell på 50 ton. Därifrån gick resan utan äventyrligheter fram till målet, med ett kortare uppehåll i Vardö. Man landsteg ungefär mitt på Novaja Semljas västkust den 3 juli, där man arbetade några dagar, för att därefter dra norröver till Matotjkinsundet, som systematiskt undersöktes ända ut till Karahavet på 16 dagar och under ganska stora svårigheter med isen.

Sedan man kommit så långt gick färden vidare till det andra stora arbetsområdet, nämligen Masjiginfjorden, varifrån prof. Holtedahl tillsammans med två ledsagare gjorde en slädtur över till ostkusten, där man kom ut till en fjord som förut, 1897, varit besökt av engelsk vetenskapsman ombord på det norska ishavsfartyget Laura. Man kallade fjorden Zivolkafjorden. Under augusti månad färdades expeditionen vidare mot norr och trängde fram så långt som till Pankretjefhalvön, 72 graders nordlig bredd. Under sitt 10 dagars långa arbete här fick man glädjen av att mottaga besök av en sovjetkommissarie, som kom från Arkangelsk i en ganska rymlig ångare. Kommissarien ville titta i expeditionens papper, men då man givetvis varit nog förtänksam att inhämta tillstånd från de mäktiga herrarna i Moskwa innan man gav sig i väg och man alltså var i stånd att för herr kommissarien uppvisa, att man var ute i fullt lovliga ärenden och inte tänkt driva antibolsjevikisk propaganda, avlöpte besöket mycket fredligt och kordialt.

Därefter drog sig expeditionen söderöver igen, gjorde en del undersökningar på Sydön och seglade hem från Novaja Semlja den 3 september för att vara i Tromsö redan den 8 och i Kristiania den 12 i samma månad.

Resultatet av expeditionen kan, som sagt, betraktas såsom lyckat. Den förde med sig till Kristiania betydande samlingar, både geologiska, zoologiska och botaniska, vilka för närvarande hålla på att bearbetas. I geologiskt hänseende har expeditionen klargjort huvuddragen av öns struktur sådan den framträder vid Matotj-

(Forts. å sid. 4.)

Om rikedomarna i Lapplands malmberg

Undersökningsnämnden för utrönande av malmernas dimensioner på djupare nivåer inom Kirunavaara och Gällivare malmberg har nu till svenska regeringen ingivit rapport över de utförda undersökningarna.

Vad Malmberget beträffar, ha djupborrningar verkställts endast på de tre största malmförekomsterna, nämligen Välkomstgruvan, Kaptenslagret och Sofiagruvan. Genom dessa djupborrningar, ehuru de varit jämförelsevis fåtaliga, har dock visats, att de tre viktigaste malmförekomsterna sträcka sig till avsevärt djup under nuvarande lägsta arbetsnivå och att malmens kvalitet förblir oförändrad även på de största djup, som uppnåtts. Det huvudsakliga syftemålet med undersökningarna i Malmberget är sålunda vunnet, och några ytterligare borrningar därstädes torde under sådana förhållanden icke böra ifrågakomma.

Vad angår Kirunavaara, ha undersökningarna om malmkvaliteterna givit vid handen, att malmen i samtliga borrhål, även de djupaste, med hänsyn till fosforhalten och frihet från föroreningar är av samma höga kvalitet som i dagen. Liksom där omväxla även mot djupet fosforrika och fosforhaltiga partier; dock har i flertalet profiler konstaterats en anmärkningsvärd ökning av fosforhaltig malm. Detta gäller icke blott norra delen av fyndigheten, utan jämväl den södra delen.

Nämnden anför i en sammanfattning att kännedomen om fyndigheten på djupet om ock betydligt vidgad genom de utförda undersökningarna, dock, ännu är rätt ofullständig och ojämn. Vissa profiler visa ökning, andra åter minskning och till följd av de olika djup, till vilka de sträcka sig, och det fåtal borrhål som på grund av det starkt ökade borrpriset utförts, är det omöjligt att med bestämdhet avgöra, huruvida fyndigheten i sin helhet tenderar att öka eller minska eller om den förblir konstant till 500 m under Luossijärvi, eller det djup, som tydligen avsetts i riksdagens direktiv. Några tillförlitliga kvantitetsberäkningar ned till detta djup kunna under sådana förhållanden icke utföras.

En del borrningar för fyndighetens ytterligare undersökning äro därför i hög grad önskvärda. Sedan nämnden meddelat, att trafikbolaget Grängesberg—Oxelösund beslutat anslå 200,000 kr. för ändamålet, anhåller nämnden att fullgörandet av dessa uppdrag måtte få uppskjutas så lång tid, som erfordras för de ifrågasatta nya borrningarnas utförande och resultatens bearbetning, vartill beräknas åtgå omkring två år, räknat från tiden för arbetets igångsättande.

(Forts. å sid. 4.)

Svenska folkets i Canada historia.

Ett försök av denna tidning att uti svenskhetens intresse samla en del data och fakta.

Vi vilja härmed bekantgöra för vår läsekrets samt för våra övriga landsmän, att pastor Karl von Lehnsburg lovat representera oss på de platser, han under den närmaste tiden kommer att besöka. Vår önskan är att träda i så nära förbindelse som möjligt med vår läsekrets, att verkligen lära känna vårt svenska folk i Canada samt de förhållanden, under vilka de arbeta, deras svårigheter, såväl som deras förhoppningar och önskemål.

Vi önska att våra ärade landsmän fritt och öppenhjärtligt till herr Lehnsburg uttalar sina åsikter om tidningen samt vad ni önska av densamma i en eller annan riktning. Av alla dessa uttalanden komma vi att få ordnade rapporter. Nu kunna vi visserligen ej lova att tillfredsställa allas smak, men vi lova att efter bästa förmåga följa de fingervisningar vi få.

Dessutom är det vår och herr Lehnsburgs plan att efter hand presentera de olika settlementen för vår läsekrets. Han kommer nämligen att skildra de förhållanden, under vilka vårt folk först slog sig ned i orten, de första settlarna, o.s.v.

Genom välvillig medverkan från vårt folk hoppas vi sålunda i ord och bild kunna presentera varje gammal settlarfamilj för sig, deras farmar eller affärer, deras föreningar eller kyrkor, m. m. Vi hänvisa för övrigt till notisen under Winnipeg-nyheter, samt skola i nästa nummer återkomma till detta företag i svenskhetens intresse.

Gigantisk kraftstation i Chicago.

Tvenne svenskar hava fullbordat ett elektrotekniskt jättearbete. De äro Axell och Hadin.

Ett jättearbete på det elektrotekniska området fullbordades härförliden då Commonwealth Edison Co. i Chicago öppnade sin nya stora kraftstation i calumetdistriktet, den s. k. Calumetstationen. Denna anläggning, vilken i förbigående nämnt enligt redan utarbetade planer skall utbyggas till den blir tre gånger så stor, har i uppförande dragit en kostnad av ej mindre än 10 miljoner dollar och är en av de mest moderna i sitt slag i världen, särskilt vad säkerhetsanordningarna för driften beträffar. I och med att denna station öppnades satte ock nämnda bolag ett rekord i sin verksamhet, i det att detsamma nu är i stånd att leverera mer elektrisk energi än någon annan kraftanläggning i hela landet. Till och med Niagara sättes härvid på efterkälken. Bolaget kan nu leverera 880,000 hästkrafter elektrisk energi för varje dag som går, och följaktligen bör man ej göra sig några bekymmer beträffande tillgången på elektrisk kraft i staden Chicago. Och vad användes all denna energi till? frågas det. Jo, bolaget furnerar kraften till såväl höjdbanorna som spårvägarna samt för övrigt till en massa privata anläggningar av olika slag. Den nu öppnade stationen kommer färdig att leverera 250,000 hästkrafter elektrisk energi per dag, och hela anläggningskostnaden beräknas bli 20 miljoner. Något som för oss svenskar är av särskilt intresse är det att insättningen av de stora generatorerna och allt annat härmed förenat arbete utförts under överinseende av en vår landsman, nämligen ingenjör C. G. Axell, vilken under en följd av år innehaft en framskjuten plats å Edisonbolagets ingenjörskontor. A. är den som haft hela ansvaret vid utrustningen av den nya stationen, och att invigningsdagen var liksom en märkesdag för honom, behöver väl ej nämnas. I samband härmed kan ock meddelas, att man sagda dag hade en större maximibelastning vid bolagets kraftstationer än någonsin tillförne, i det man inalles levererade 728,000 hästkrafter elektrisk energi. Som chef för den nya kraftstationen fungerar svensken A. L. Hadin, vilken varit anställd vid Commonwealth Edison Company sedan 1913 och före den tiden innehade plats vid höjdbanorna.

Farmarbetarna i England ha uppmanats att vid nästa val protestera emot upphävandet av den agrikulturella lönenämnden.

De brittiska fackföreningarna förlorade förlidet år i avlöningar cirka 8 miljoner pund sterling. I understöd ha de utbetalat över 7 miljoner.

T. H. Newberry från Michigan förklarades f. v. med 46 röster mot 41 berättigad att behålla sitt säte i senaten, vadan Henry Fords krav på detta säte lämnats obeaktade.

Vulkanerna som — kraftkällor

Ett fantastiskt projekt utav en amerikansk ingenjör, som anses vara realiserbart.

Jordens inre värme den nya

"Flytta din ångmaskin till en vulkan!" är det förbluffande råd, som en av Amerikas främsta ingenjörer, Corrigan, ger sitt lands och f. ö. hela världens industriidkare. Det vill säga, kompletterar Corrigan sitt råd, man bör kanske inte flytta maskinen till kratern av en verksam vulkan, utan hellre till en redan slocknad. Men där det inte finnes någon vulkan? Där gör man en själv. Och detta är inte så svårt, menar Corrigan. Man borrar endast ett hål i marken, så djupt, att man kommer åt den i jordens inre befintliga värmen, som sedan blir den kraftkälla, som skall ersätta såväl de svarta kolen — stenkolen — som de vita — vattenfallen.

Projektet är ingalunda nytt. Flammarion har kanske mera på skämt kastat fram det. Nu är det emellertid allvar, vilket inses därav, att t. o. m. en så allvarlig tidsskrift som "The Nations Business" i Washington skänkt tanken sitt välvilliga stöd. För att kunna reducera levnadskostnaderna, sages det där, måste vi reducera produktionskostnaderna, och vilken kraftkälla kan ställa sig billigare än den, som finnes ett stycke under jordskorpan? Framför allt käller detta för ett land, som saknar vattenfall och som måste importera kol och olja.

Projektet förefaller så mycket mindre fantastiskt, som det redan realiserats och med framgång på ett håll i världen, nämligen i Italien, och inom den närmaste framtiden kommer att realiseras på ett annat håll, nämligen på Hawaji. Jordens inre hetta har i det förstnämnda landet tagits i bruk i Toskana, nära den gamla etruskiska staden Volterra, ett av världens äldsta civilisationscentra. Här finnas, spridda över ett område av flera mils omkrets, naturliga varma källor, det sista livstecknet av en for tusentals år sedan slocknad vulkan. Denna underjordiska ånga betraktades av forna tiders vidskepliga människor som på något sätt emanerande från underjordens potentat och skyddes därför som pesten. Men för cirka 130 år sedan upptäckte två italienska kemister boraxsyra i det från jorden uppspringande vattnet. För cirka hundra år sedan började en fransman Larderel framställa borax av vattnet, och snart kunde en stor del av världens behov av borax tillfredsställas härifrån. I och med den ökade produktionen krävdes även mera ånga. Detta problem löstes då på ett lika enkelt som snillrikt sätt. Ungefär tio år före världskriget lät boraxindustriens chef, prins Ginori Conti, leda den naturliga ångan från de varma källorna direkt in i en ångmaskin. Det gick utmärkt, och en större maskin byggdes för att driva en dynamomaskin, vilken nu gått i 15 år. Vidare byggdes en turbogenerator på 250 kilowatts, varvid naturlig ånga användes som bränsle i st. f. som förut som rörelsekraft.

På detta sätt har elektrisk kraft levererats ända till det 42 engelska mil avlägsna Volterra, vilken stad således, med en historia ända sedan århundraden före Kristus, är den första i världen, som tar sin elektriska kraft från den underjordiska värmen. Nu har kraftanläggningen utvidgats ofantligt, i det att tre generatorer på 2,500 kilowatts äro i gång och den fjärde under byggnad. Kraft levereras till Siena, Florens m. fl. städer.

Övriga trakter av Italien börja följa exemplet att omsätta den vulkaniska värmen i energi. Experimentala borrningar ha gjorts bl. a. nära Neapel, nära Solfaara, en liten slocknad vulkan.

Över hela världen, säger den ovan nämnde amerikanske ingenjören Corrigan, finnas trakter med vulkaniska krafter liggande latenta, varma källor och naturlig ånga, vilken kraft kan användas till att driva fabriker eller till belysning. I U.S.A. krympa koltillgångarna, säger Corrigan, allimer ihop och våra oljetillgångar likaså. Men här och där finnas heta källor och små vulkaner, vilkas kraft kan ersätta kolet eller oljan.

Med amerikanarnas kända företagsamhet har en hotellägare i California, som funnit Corrigans råd gott, omedelbart börjat undersöka, om han icke kan lysa upp och värma sitt hotell medelst kraft från en närliggande varm källa.

Men där det inte finns varma källor eller någon slocknad vulkan,

(Forts. å sid. 4.)

En titt ner uti Europas politiska grytor

Aristide Briand avgår och Raymond Poincare bildar ny ministär. Trotzky säger Japan och Finland hota Sovjet-Ryssland. Tyskland garanteras moratorium av de allierade.

Arthur Griffith Dail Eireanns president

Högsta rådet inom nationernas förbund, som haft session i Geneva, ajournerade i lördags till den 25 april. Nästa möte kommer att hållas å samma plats samt kommer att bliva publikt med några få undantag. Dr. Gastoa da Cunha av Brasilien blev vald till president efter Paul Hymans av Belgien.

* * *

En anglo-fransk försvarsallians på basis av europeisk ekonomisk rekonstruktion och fred överenskoms den 10 ds. på mötet i Cannes av premiärministrarna Briand och Lloyd George. Sagda fördrag kommer möjligen att omfatta Belgien och Italien samt bliva ett fyra-makts fördrag liknande det Pacific-frågorna vid Washington-konferensen. Den 11 ds. meddelades att det brittiska kabinettet godkänt detsamma. De allierades högsta råd ajournerade den 12 ds. på obestämd tid på grund av Briand-kabinettets resignation.

Efter den förvirring som uppstod därav, framstod påföljande dag, tre viktiga punkter: för det första att en ministär med Raymond Poincare i spetsen kommer att intaga Briand-administrationens plats; för det andra att den ekonomiska konferensen i Genoa synes ha blivit räddad ur spillrorna samt för det tredje att reparationskomitén, enligt den befogenhet den äger under Versailles-traktaten, garanterat Tyskland moratorium, tills de allierade kunna fatta ett nytt beslut med hänsyn itll dess tillstånd. Istället för att betala 500 miljoner guldmark, som voro förfallna den 15 ds., skall Tyskland var tionde dag betala omkring 31 miljoner guldmark.

* * *

Aristide Briand och hans kabinett resignerade den 12 ds. Orsaken därtill var den starka kritiken över hans överenskommelse att nästa mars möta ryssarna i Genoa samt hans fördrag med Lloyd George i den s. k. anglo-franska alliansen. President Millerand accepterade resignationen genast. Hans resignation kom med dramatisk plötslighet.

Raymond Poincare, f. d. president av Frankrike, accepterade den 13 ds. formellt presidentens anmodan att bilda nytt kabinett, samt framkom den 15 ds. med lista över det nya kabinettet, vilket godkändes av presidenten. Bland de nya kabinettsmedlemmarna mörkas Poincare själv som premiär- och utrikesminister; Louis Barthou som vice premiär- och justitieminister, Andre Maginat som krigs- och pensionsminister, M. Raiberti som marinminister, Charles de Lasteyrie som finans- och M. Maunori som utrikesminister. Denna gång lyckades han ej som 1914 och 1915 att få socialisterna med sig i ministären, ty dessa hade på det häftigaste motsatt sig hans återvändande till makten, i det de anklagade honom vara personligen ansvarig för kriget.

* * *

Arthur Griffith blev den 10 ds. vald till president av Dail Eireann. Griffith, som var utrikesminister under Eamonn de Valera, kommer att stå spetsen för en provisorisk regering för att arrangera etablerandet av den irländska fristaten. En debatt mellan de Valera och Griffith försiggick vid öppnandet av sessionen. Valera framhöll, att Dail ej kunde handla utan att vara parlament av den irländska republiken. På detta svarade Griffith: "Vi vilja uppehålla ordning och fortsätta Dail, tills folket bestämt". Griffith presenterade vid slutet av sessionen sitt kabinett, vilket godkändes av Dail Eireann: Försvarsminister blev Michael Collins, utrikesminister Gavin Duffy, inrikesminister E. J. Duggan, minister för lokalregeringen William T. Cosgrove, försvarsminister Richard Mulcahy samt för ekonomien Bryan O'Higgins.

Enligt en rapport den 10 ds. hade det nya irländska kabinettet och de brittiska regeringen överenskommit om amnesti för irländska politiska fångar, däribland även dem, som voro dömda till döden. Samma dag ajournerade Dail Eireann till den 14 februari och det ansågs att den farliga oppositionen del.

Mörka situationen klarats till stor del.

De brittiska trupperna började den 12 ds. att utrymma Irland för att begiva sig över Queenstown och Dublin till England. Vad som mest glade irländarnas hjärta var demobiliseringen av Dublin Castle, vilket för Irland varit symbolen av brittiskt förtryck.

Parlamentet av södra Irland ratificerade den 14 ds. enhälligt fredstraktaten med England, vilken etablerade en irländsk fristat. Eamonn de Valera och hans anhängare voro frånvarande vid mötet.

Redan den 12 valde Sinn Fein c

(Forts. å sid. 4.)

En neger som — författare

Goncourtakademien i Frankrike har denna gång utdelat sitt pris till en färgad författare, René Maran, som erhållit priset för sin roman Batouala. Maran hade dock en svår motävlare i Jasques Chardonne och seirade på presidentens utslagsröst.

Den färgade författaren, som hemma i Frankrike naturligtvis nu måste läsas, har utgivit två versböcker och en roman. Det är inte någon allitför originell fattande produktion, men han är en man i sina bästa år och har flera nya arbeten färdiga. Han är born på ön Martinique, där han är i den franska administrationens tjänst.

Samtidigt med Goncourtprisets utdelande har även innehavaren av Femina-priset utsetts. Den lyckliga blir i detta fall Raymond Escholier, vars förtjänstfullaste arbete är en roman med namnet Cantegril.

Det spanska koalitionskabinettet resignerade f. v.

En fruktansvärd storm, som nådde 90 mil per timme, härjade f. v. i trakten kring Sandy Hook, N. Y.

Hälsingeson — fornforskare utav ran

Under denna rubrik skriver hembygdstidskriften "Hälsingerunor" följande om E. G. Wengelin i Arbrå, känd från sin verksamhet i Bjuråker:

En bland hembygdens och fornminnesforskningens trognaste vänner inom vår provins är kommissionär E. G. Wengelin i Arbrå. Han har nämligen ägnat en god del av sitt liv åt forskningsarbete rörande Hälsingelands historia, som säkert skall bli till ovärderlig nytta för kommande generationer.

Erik Gustav Wengelin föddes i Söderhamn den 26 febr. 1855. Han ägnade sig först åt garvareyrket och först efter fulländad lärotid började han egen verksamhet i Bjuråker. Här kom han emellertid snart genom sin praktiska begåvning att, under det då pågående stora laga skiftet, sätta sig in i skiftes- och jordäganderättsförhållanden och detta med sådan framgång att den nya verksamheten blev avgörande för hans liv. Han intresserade sig snart även för andra rättsförhållanden och blev fullständig advokat. Han slog senare ned sina bopålar i Järvsö och är f. n. bosatt i Arbrå. I Arbrå har han innehaft en hel del offentliga uppdrag. Sålunda har han under åren 1916—19 varit municipalstämmans ordf. samt under 1919—20 varit ledamot av Arbrå kommunalfullmäktige. Han var vidare ordförande i styrelsen och verkställande direktör i A.-B. Arbrå Folkbank fr den 6 mars 1916 tills Folkbanken 19 uppgick i dåvarande Stockholms Handelsbank, nu Svenska Handelsbanken och var därefter ordförande i styrelsen för denna banks avdelningskont samt ständig jourhavande. Han nehar fortfarande dessa uppdrag. Mä väd som kanske mer intresserar de na tidnings läsare är hans forskarintresse och skriftställarskap. Det kanske ock det mest anmärkningsvärda i hans liv. Han har nämligen dokumenterat sig som en forskare rang. Uti sina "Gamla minnen" fr Delsbo och Bjuråker, utgivna 18 har han framlagt egna och andra forskningar beträffande dessa bägge socknars historia.

Dessa sockenbeskrivningar fo sattes en tid därefter och offentliggjordes i ett par provinstidningar. ha emellertid nu av särskildt anledning måst avbrytas, åtminstone tillvidare.

Över Arbrå socken har han åv samlat en hel del stoff till en blivande sockenbeskrivning.

Utom detta författarskap i fo forskningens tjänst har han åv haft tid över att i ett fiertal tidningar under 35 år skriva en mängd uppsatser, brev och biografier. H har sålunda i Norrlands-Bladet te

(Forts. å sid. 4.)

KODAK SAFETY FIL

Svenska Canada-Tidningen

Printed and published every Thursday by the CANADA WEEKLY PRINTING COMPANY, Limited, a joint stock company, incorporated under the laws of Manitoba, at its office and place of business, 325 Logan ave. Winnipeg, Man. F. M. DAHL, Mgr.

Telephone: A 9011.

PRENUMERATIONSPRIS:

Hela år i förskott	$2.00
Halvt år, i förskott	1.50
Hela år till Norska Östersjöstaterna	2.00
Hela år till Sverige	2.50
Halvt år till Sverige	1.50

Prenumerationsmedel kunna sändas såväl i registrerat brev som genom Post eller Express Money Order eller Postal Note. Dessa sedan, som ej behöva registreras, böra göras betalbara till The Canada Weekly Printing Co., Ltd.

Prenumerant, som önskar sin adress ändrad, omfattas att insända både den gamla och den nya adressen.

Insända prenumerationsmedel kvittersas ej utan i den gula adressläppen.

ANNONSPRIS PÅ ÖGEBLICKET

Tillgrfrågningar, 2 gånger $1.50
Reklamannonser med svart ram och kors $1.50

Förlovningsannonser, Gratulationskort, etc. 50c per rad i stigande icke överstigande 1 tum en spalt. Betalning för annonser bör alltid insändas i förskott.

Torsdagen den 19 Januari 1921.

Utsikterna för 1922.

DA MAN SER över de åsikter, skriver The Grain Growers' Guide, som uttryckts av framstående män i den ekonomiska världen med hänsyn till utsikterna under 1922, kan man ej undangå att märka det allmänna utslämnandet av referenser med hänsyn till de europeiska förhållandenas inflytande på denna sidan Atlanten. I de flestas uttalanden finnes en ton av optimism, vilken tydligen dock endast hänsyftar på rent inhemska förhållanden. Och när dessa förhållanden som de böra sammanställas med den hårda verkligheten i Europa, så kan man ej undika att göra en betydlig nedprutning på denna optimism.

Finansiellt sett finns det intet land i världen med en så god ställning som Förenta Staterna och affärsmännen där anse det nästan omöjligt att den nuvarande depressionen skulle kunna fortsätta. Det har förekommit en uppåtsträvande rörelse i den europeiska växelkursen; där är en tigande marknad för värdehandlingar — och säkert måste detta, resonerar man, förebåda ett återupplivande i affärerna i allmänhet. Dessa resonemang byggas på det antagandet att världen helt enkelt åter erfar en av dessa återkommande perioder av kommersiell depression. Detta är ock ej fallet. Förenta Staterna är så stor marknad i sig själv, att ett ringa återupplivande kan äga rum om dess inhemska affärsvärld. Men icke Förenta Staterna eller något annat kommersiellt land kan separera sig självt från Europa och nyckeln till den nuvarande situationen är att finna i Europa, och ej på denna sidan Atlanten. Detta är ej en av de sedvanliga kommersiella depressionerna; det är en oundviklig följd av kriget och liksom kriget krävde gigantiska mått och steg för att tillförsäkra framgång, så äro lika stora gigantiska mått och steg nödvändiga för att återställa fredsförhållanden. Ej en regering i Europa balanserar ännu sin budget och en obalanserad budget betyder antingen mera lånande, ökad beskattning eller ytterligare inflation av myntvärdet och alla av dessa betyder att hoppa ur frying kan och i elden. De europeiska finanserna äro fängade i ett reparationsnät; ett nät, liksom återbetalningen av de amerikanska lånen, om icke ingen statsman är beredd att gå öppet.

Men allt detta återverkar på denna kontinent och affärerna kunna ej komma till det normala här under det att Europa befinner sig i kaos och förfall beständigt ökas. Den canadiska farmarens marknad är i Europa och såvida ej drastiska ansträngningar göras att stabilisera ekonomiförhållandena i Europa samt hindra regeringarnas ruinerande utgifter, kommer priset på vete att bli lågt och farmarna stå inför risken av stora förluster genom häftiga fluktuerningar i växelkursen. Detta är ett gott skäl för återetablerandet av det benämnden — nämligen att lindra effekten av fluktuerningarna i växelkursen — men hela frågan om de europeiska förhållandena, däri inbegripet de tyska reparationerna, är av stort intresse för farmarna, samt en sak, åt vilken organisationerna böra ägna speciell uppmärksamhet.

Ett hälsosamt, renande uppfriskande och helande Lotion-Murine för rodnad, ömhet, granulation, klåda ögon och ögonlock. 2 droppar efter biografbesök, automobilresor och golf skola vinna edert förtroende. Fråga eder apotekare efter Murine, då edra ögon kräva vård. M-13.

Murine Eye Remedy Co., Chicago

Liverpool via Vancouver?

UNDER DEN TID då Panamakanalen byggdes, vårtade man allmänt att en av följderna av detta företag skulle bliva att göra Vancouver till ett av de utlopp, genom vilket de framtida veteskördarna från prärieprovinserna kunde nå den europeiska marknaden. Kanalen har i åratal varit öppen för trafik, men ännu är Vancouver ingen vetehamn. Dominionregeringen byggde för några år sedan en terminal elevator därstädes, men efter vad man vet, har den ej gjort affärer nog för att rättfärdiga penningplaceringen i densamma. Den mesta spannmål, som gått genom densamma, har varit destinerad för Orienten. Som ett alternativ till Montreal har Vancouver fortfarande sin start att göra. Ett rykte går nu på kusten att United Grain Growers ämnar bygga en stor terminal elevator vid Burrard Inlet. Ett mera sannolikt antagande vore att bolaget arrenderade regeringens elevator, vilket kanhända vore klokare från varje synpunkt, intill man har passerat det experimentiella stadiet. I vilket fall som helst skulle något dylikt bli av lika stort intresse för Alberta som för Vancouver. Om Pacific ruttén till Europa är praktisk, erbjuder den en väg att få ut Albertas skörd kvickare på hösten och om United Grain Growers ha beslutat att skeppa denna väg, kan det antagas att det är billigare skeppa spannmål sjöledes än per järnväg. Det länge omtalade öppnandet av den västra rutten till Europa kanske inom kort blir en verklighet.

Konferensen — det nya året.

"ETT SKADESPEL för gudarna" kallar en tidning konferensen i Washington. Men samtidigt är komedin högst instruktiv för invånarne på vår planet, skriver Finska Amerikanaren. Ju längre konferensen varar, desto mer blotta de utländska gentlemännen, som försvara kriget med rent humanistiska skäl — demokratin skulle räddas, militarismen och imperialismen förbannas ur världen — sin verkliga gestalt, desto tydligare visa de, att de allt ännu äro de gamla till håg och sinne.

England vill avskaffa undervattensbåtarna, emedan det i dem väntar en fara, i dem ser att de små nationernas lättast åtkomliga och farligaste vapen.

Frankrike däremot traktar efter en större submarinflotta, än någon annan makt f. n. besitter. Finge Frankrike se sin långa längtan realiserad, skulle det om några år besitta den största dykbåtsflotta i världen. Och ej nog härmed: Frankrike skulle begå saken så finurligt, att det såge sig förfoga över mera moderna och effektiva undervattensbåtar än något annat land. John Bull hyser ingen rätt förtrostan till madame Gallia och hon ingen till gamla, sluga John. Båda känna de varandra, ha alltså fullt skäl till ömsesidig misstro.

Även Amerika förordar bibehållandet av undervattensbåtar, men önskar inskränka deras användning i krig mot kofferdifarare. Denna åsikt omfattar Frankrike om ock motvilligt "i princip" — bakporten, genom vilken allt möjligt kan slinka ut och in.

England ger den franska principen allt vad som flyger och far. Den franska förevändningen om dykbåtarnas behövlighet som skydd för trupptransporter från och till kolonierna, synes England löjligt genomskinlig, de äro nog lika mycket avsedda för Kanalen och vattnen kring Albions hundramila kuster. Emellertid ha engelsmännen förklarat, att submarinerna äro maktlösa mot krigsskepp, följaktligen kunna de franska genera endast Englands handelsflotta. Vidare säga, briterna sig sakna förtroende för den internationella rättens tillämpning i krigstid, (de äro sakkunniga). Därför vore det lättsinnigt av dem att underkasta sig ett förbud mot handelsfartygs bestyckning. Detta ställningstagande har från fransk sida framprässat den kinkiga frågan: "Vad förstås med handelsfartyg?"

Kort och gott, de båda makterna, som "i princip" uttala sig för avrustning, titta på varandra med skelande ögon och äro inom sig beslutna att beredda möta alla eventualiteter.

Så säkerställes världsfreden!

— — —

Då midnattsklockorna ringde in det nya året, var det en beträngd mänsklighet, som hälsade tidsskiftet, bedragen på många förhoppningar. När makternas konferens i Washington öppnades, väntade allt folket det befriande ordet. Avrustning var ordet och som en bländande blixt flög det över jorden, bådande en ny tids gryning, en förlösande epok. Avrustningen är en bemantlad nyrustning. Så gäda diplomatins konststycken in i de gamla bedrövliga spåren.

Det dröjer innan jordens oro viker.

American Legion under kritik

KRAFTIGA ORD om American Legion ha uttalats i flera tidningar. I synnerhet har den välkända tidskriften "The Natoin" i New York svängt kritikens gissel över legionen. I somras behandlade den i en artikelserie American Legion, och det var just inga vackra saker, den kunde framdraga. Den 23 november publicerade "The Nation" åter en artikel under rubriken "The American Legion at Play", vari den lämnade flera ytterst intressanta och verifierade uppgifter om American Legions strax förut hållna kongress i Kansas City.

Enligt dessa var American Legions kongress "en förvirrad blandning av sprit, råhet och tumult". "Militarismen armbågade sig, struttade och raglade genom gatorna" "Sprit — av den starka Volsteadårgången — flöt i strömmar. Lönnkrögare sålde öppet sina varor". "En av 'gossarnas' patriotiska förströelser var att från trottoarkanten kasta stora hinkar i vägen för automobiler". Och om en av paraderna heter det:

"Den stora paraden i tisdags blev tillfälle för en mycket krigisk uppvisning av den nya patriotismen. Under marschen stötte de paraderande, av vilka många voro hundra procent berusade, av hattarna på civila, som stodo i främsta ledet av de åskådarskaror, vilka kantade trottoarerna. En soldat riktade sitt gevär mot en åskådare, som icke kvickt nog tog av sig hatten. Denna parad var en impressiv demonstration av militarismens makt och metoder".

"Legionärerna tillställde även fullkomliga upplopp, där de med stor tapperhet slogos med polisen. Ett hotell blev ramponerat, fönster slogos sönder och fulla soldater gingo in i butikerna och kastade dessas varor ut på gatan. Den kanske mest vidriga scenen utspelades emellertid, då soldater omringade en ung dam, som kom ut från en kontorsbyggnad i hjärtat av staden och sleto kläderna av henne.

"På själva kongressen gjorde sig ångvältsmetoderna gällande. Någon demokrati var det icke frågan om. Som en lysande illustration påpekas, att då den resolution, som rekommenderade, att Eugene Debs fortfarande skall hållas i fängelse, framlades, omröstningen skedde öppet genom att resa sig upp. Sedan alla, som röstat för resolutionen, satt sig ned, utropade ordföranden: "Den, som vågar rösta 'nej', stige upp!" Tydligen vågade ingen".

Några inflytelserika republikaner ämna vid nästa U.S. kongress få anslagen till flottan och hären nedprutade med cirka 300 miljoner.

Genom stölder, inbrott och rån avhändes Chicago förlidet år $9,000,000. Därtill kommer förfalskningar och förskringringar för $5,000,000.

Senator Penrose avled nyårskvällen i Washington. Han var en obeveklig motståndare till Wilson-administrationen och fredsfördraget.

Ignace Paderewski, f. d. premiärminister av Polen och en gång känd som världens styvaste pianist, ämnar nu odla mandel å sin ranch i California.

Från Budapest meddelas, att kronungen av Rumänien vägrat att antaga den ungerska kronan. Efter exkejsar Karls misslyckade kupp har en ungersk delegation varit i Budapest och föreslagit en union mellan Ungern och Rumänien a la den svensk-norska unionen.

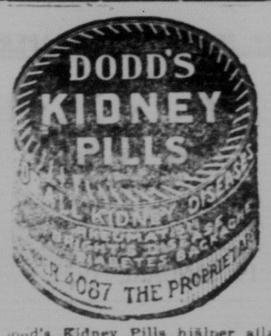

Dodd's Kidney Pills hjälper alla former av njursjukdomar, såsom reumatism, Brights sjukdom, diabetes och ryggvärk. Dodd's Kidney Pills säljas för 50 cents per ask av alla apotekare eller sändas per post vid mottagandet av betalningen. The Dodds Medicine Co. Ltd., Toronto, Ont.

"The Moderation League".

Av Helmer Johnson.

Under de senaste sex månaderna ha vi hört en hel del talas om denna organisation. Ligan har genom sina representanter, dels å offentliga möten och dels genom s. k. från dörr till dörr agitation, igångsatt ett propagandaarbete för att återinföra rusdrycksranteringen i Manitoba.

Agitationen har utförts på ett sådant sätt, att det varit hart när omöjligt för personer som ej på nära håll studerat förhållandena att få reda på, vad denna organisation härleder sig från och vilket syftemål den egentligen har.

För att den svenska allmänheten ej skall behöva leva i ovissheet om denna organisations ursprung och syftemål, är det nödvändigt att giva en kortfattad resume över ligans historia. Denna resume är ej baserad på stympade tidningscitat eller innehållslösa fraser utan på verkliga fakta.

De stora likörintressena fingo 1916 klart för sig, att så långt som den allmänna opinionen angår, de ej hade något förbarmande att vänta. Därför beslöto de att kämpa så länge de kunde, och använda sig av vilka medel som helst. Inga vapen voro för simpla, bara de genom deras användning kunde vinna någon liten framgång. Det första, som stod dem till buds, var att igångsätta ett systematiskt kampanjarbete emot förbudslagarnas effektivitet. De samlade då ihop samhällets värsta avskum — produkter från den fallna regimen, Avdankade "bartenders" och annat slödder försågos med den förbjudna varan och fingo order att sälja så mycket, de kunde. De voro overtygade om, att de genom ett sådant förfaringssätt kunde få tillfälle att börja en agitation emot nykterhetslagarna. De räknade ut att de skulle få väldiga argument att forfoga over när de en gång skulle komma ut bland folket och påstå att alla förbudslagar äro opraktiska på grund av att folket nekar att ställa sig sådana lagar till efterrättelse. Denna affär fortgick ungefär två år. Under denna tid hade de genom sina sataniska förfaringssätt lyckats att ej endast organisera, utan även upphålla ett "gäng" av lönkrögare.

Nu var tiden inne för att mobilisera en ny armé. Denna gång voro de lite mera noggranna på material än då den första armén organiserades. De rekryterade nu sina hantlangare från den klass av folk, som hade stora ekonomiska intressen förlagda i rusdryckshanteringen, och som hade utsikter att förtjäna stora summor med penningar bara de kunde få förbudslagarna ur vägen.

De fingo i uppdrag att på ett så effektivt sätt som möjligt utsprida, att Manitoba gick en säker undergång till mötes på grund av att provinsen översvämmades av lönkrögare. De påstodo, att varannan människa, de mötte, hade fylla att sälja, att det sops mera nu än då alla krogar voro öppna, o.s.v. Mitt under denna agitation omhuldades lönkrögarne på bästa möjliga sätt. En och annan gång blevo dessa herrar inkallade till domstol såsom vittnen, då kysste de bibeln på ära och sanlighet att de ej visste något om lönkrögarna, men så fort de kommo ut på gatan igen påstodo de att fylla kunde köpas i varje gathörn.

Den progress de gjorde var i alla fall inte tillfredsställande. Folket trodde dem inte, och utsikterna voro inte ljusa. Då togo de sig för, att på alla möjliga sätt upparbeta hembränningen. Tusentals olika recept utsläpptes, försök gjordes för att korruptera den provinsiella poliskåren, allt för att gynna och uppmuntra hembränningen och därigenom få ett tillfälle att misskreditera förbudet.

I dessa strävanden hade de mera framgång än i sina föregående. De lyckades få i stånd en armé av ravgiftsfabrikanter, som tack vare alla förruttnelseprocesser kemin känner lyckades tillverka drycker, som inte bara togo offrens förstånd tillfälligt utan i många fall permanent, och i en hel del fall deras liv. Förhållandena hade nu inträtt i ett nytt stadium och en ny strategi var nödvändig. Några personer, rika på titlar och utmärkelser, kommo nu fram på arenan och ställde sig i spetsen för en organisation som fick namnet: "The Moderation League of Manitoba".

Nu började en kampanj, som vad äckligheet och humbug beträffar saknar sin like. I stället för att som män komma fram och säga, att de arbetade för att omintetgöra förbudslagarna och såsom ersättning därför återinföra rusdryckshanteringen, påstodo de, att det var i nykterhetens intresse de arbetade.

De söka göra troligt, att den enda utvägen för att stävja lönkrogeri och hembränning i nykterhetens intresse, är inte att på laglig väg få dessa lagöverträdare bestraffade, utan i stället kasta de nuvarande förbudslagarna på skräphögen och överlämna rusdrycksförsäljningen till regeringen utan restriktioner. Under tiden, som de samlat underskrifter för den petition, som de nu överlämnat till regeringen, ha de gått till väga på följande sätt: En har sagt att han vill hava öl och vin försäljningen lagd i regeringens händer. Han har då fått till svar, att det är just vad ligan arbetar för. En annan har sagt, att han vill återgå till det system, som var rådande före 1916. De ha då genast svarat, att det är just vad de arbetar för. En annan har sagt att han ej vill hava någon ändring i förbudslagarna annat än att om möjligt göra dem mera effektiva. Han har genast fått till svar att detta är ligans mål. På så sätt ha de lyckats lura stora massor av dem vilka så att säga tillhöra de indifferentas talrika hop.

De hava nu till regeringen överlämnat en petition med anhållan om, att de nuvarande förbudslagarna upphävas, och att rusdrycksförsäljningen lägges i händerna på regeringen enligt samma system, som f. n. är rådande i British Columbia. Låt oss nu se, vad innebörd moderationsligans petition har. Genom att lägga rusdrycksförsäljningen i händerna på regeringen lämnar folket i Manitoba ifrån sig en rättighet, som de fingo sträs för i 25 år. Det tog så lång tid för att tvinga de stora finansintressena att overlämna nämnda fråga till folkets avgörande. Genom regeringskontroll frånsager sig folket all rättighet att direkt bestämma någonting i denna fråga. Genom regeringskontroll i British Columbia har alla nykterhetslagar kastats på skräphögen. Klubbar växa fram som svampar ur jorden. Krogdörrarna äro nu oppna på vid gavel och fylla säljes oppet på salonerna 24 timmar om dagen. Detta är regeringskontroll i B. C. Detta komma vi att få bittert erfara i Manitoba, om vi få regeringskontroll.

Vad göra då nykterhetsvännerna åt saken? De sova på sina lagrar, säger någon. Delvis, och delvis inte. De hava vänt sig till provinsens befolkning med anhållan om, att de skola undarteckna en petition, som de skola overlamna till regeringen med anhållan om, att ingen folkomrostning i denna fråga foretages på grund av att moderations ligan ej följt de lagar och förordningar som äro forknippade med referendum lagen.

Dessa petitionskort äro utsända till alla svenska settlement, och de, som äro intresserade, torde å sina respektiva platser hänvända sig till följande personer: Erickson—Mr. N. P. Lithander; Hilltop—Rev. J. A. Fredrikson; Ericksdale—Mrs. J. G. Forslund; Teulon—Mr. J. Svedberg och Chas. Bergman; Durban—Mr. J. Oberg; Tyndal—Rev. A. J. Peterson; Lac du Bonnet—Mr N. E. Johnson; Minisino—Mr. Hugo Johnson. Det är att hoppas, att dessa gamla beprovade nykterhetskämpar göra, vad de kunna for att få så många kort som möjligt tecknade, samt insända dem så fort som möjligt. Endast genom att så göra, kunna vi vara säkra på att någon ändring till det sämre ej är att vänta.

Till sist låt mig till nykterhetsvännerna i provinsen få framställa följande fråga: Vill ni att allt det arbete, ni nedlagt i nykterhetens tjänst, skall med en gång gå upp i rök? Ni har arbetat hårt: Många av eder ha nedlagt ett livslångt arbete i mänsklighetens tjänst på detta område. Är ni med på, att allt detta skall gå förlorat på en gång? Nej, ni vill ej vara med på något sådant — jag vet det. Därför arbeta och gör eder opposition hörd, och situationen är fullkomligt i vara händer. Lita ej på varandra eller på någon viss person, utgången kan da bliva odesdiger. Frågan gäller dig själv och dina barn. Därför: Arbeta.

En vädjan till allmänheten.

Vi rikta härmed en vädjan till sådana, som kunna och vilja hjälpa andra. A ett av de sista mötena förlidet år av Skandinaviska Centralkomitén beslöts, som förut nämnts i denna tidning, att starta en insamling av gamla kläder för att utdelas bland de behovande, isynnerhet på landsbygden.

Som redan förut meddelats fick sekreteraren i uppdrag att tillskriva alla kyrkor och foreningar i Winnipeg med anhållan om deras bistånd i denna sak. Särskilt framhölls därvid att de flickor, som arbeta i familjer, skulle kunna vara komitén till synnerligen stor hjälp i detta avseende.

Undertecknad erbjöd komitén lokal för att samla och bevara dessa kläder, vilket erbjudande antogs med tacksamhet. Jag blev även utsedd att taga hand om det, som möjligen kom in, vilket förut omtalats i denna tidning. Följde nblev, att jag sedan erhöll flera brev från familjer med många barn, vilka äro i ömmande omständigheter samt i stort behov av både kläder och skor. Det gör oss emellertid ont, att vi icke genast voro i stånd att efterkomma deras önskningar, enär maskineriet ännu ej börjat arbeta riktigt. Vi vilja därför bedja dem, som redan skrivit, att ha tålamod, så skola de nog få något och vilja vi efter bästa formåga söka fylla behoven i den tur och ordning de inkomma. Då jag härom dagen å Centralkomiténs vägnar var hos Eatons för att köpa ett par skor åt en fattig kvinna på landet, fick jag se en del billiga underkläder för småbarn. Dessa kläder säldes för mindre än halva priset. Jag sade till mig själv, att detta skulle vara ett präktigt tillfälle att köpa något för de stackars småttingar, vilkas föräldrar jag haft brev ifrån. Jag köpte ock ett dussin, som jag skall utdela så gott jag kan. Om någon av eder, som är bättre lottad, går till Eaton eller Robinsons här i staden nu medan de säljа ut vinterkläder — synnerligen underkläder — så kommen ihåg dessa små mellan 2 veckor och 14 år. Ifall ni skulle finna för gott att köpa något för deras räkning, så sänd det till 413 Logan Ave., men glöm icke att skriva ditt namn på paketet, emedan vi önska hålla reda på, vem sakerna komma ifrån. Detta gäller både nytt och gammalt.

Jag har sedan talat med många, som lovat sända, vad de kunna avvara och en del är nu redan här. De voro alla snälla och sympatiska. Jag frågade härom dagen en ung man, men han hade for tillfället inga. En annan hörde det och gick utan att säga ett ord hem och samlade ihop, vad han hade, samt kom tillbaka med ett stort paket. En annan sade: "Har jag icke något annat, så har jag en hel hop västar, som jag icke får bruk för". Åter en annan sade: "Jag skall be gumman se efter", o.s.v.

Kunna vi bara förmå att väcka intrasset hos vårt folk, så är jag ej det minsta i tvivel om, att vi skulle kunna samla en hel mängd med kläder och det utan någon nämnvärd försakelse. Daremot borde det rentav bliva en fröjd for oss alla att veta, att vi varit med att kläda dessa unga och små samt skyddat dem från kyla och lättat bekymren i mången mors och fars hjärta.

Jag är säker på, att det finns mänget plagg i edra garderober, som ni gott kunna avvara och som ni till och med ha glömt bort. Varen därför snälla och se efter och om så är tag det fram och sänd det till oss eller låt oss veta, så skola vi med största glädje avhämta det.

Men vad du gör — gör snart, ty det kan annars bliva för sent. Detta får vara nog för denna gång. Men vi skola komma igen och låta er veta, hur det gått.

A Skandinaviska Centralkomiténs och de behovandes vägnar, teckna vi, med hopp om framgång,

M. A. Meyer,
413 Logan Ave., Winnipeg, Man.
Tel. A 5920 och A 3690.

En väldig idrottsbragd utfördes nyligen av miss Mille Gade, 22 år gammal, simlärarinna i Y.W.C.A. i New York City. Hon som nämligen från Albany till New York, en sträcka på approximativt 153 mil. Hon startade fredagen den 2 och anlände till Battery park på f. m. torsdagen den 8. Hon hade åtföljts av en roddbåt, och en liten båt, ombord på vilken hon åt och sov. Ombord voro ock en sköterska, en lots och en tränare. Hon var i vattnet i 63 timmar och 35 minuter. Hennes medelhastighet var 3½ mil per timme på sista dagen. Hon framkom i god kondition, men sade att vid flera tillfällen hennes krafter varit nästan uttömda. En gång hade hon slagits i ansiktet av en stor fisk. Sista dagen gjorde han 7½ mil; de andra dagarne från 19 till 25. Hon förlorade åtta pounds under trippen. Just innan hon startade, vägde hon 152 lbs. För 25 år sedan sam en man vid namn Cooper denna sträcka, men det tog honom elva dagar och fyra timmar. Miss Gades tid var sex dagar och en timma. Miss Gade är champion simmare i Danmark och är medlem av Danmarks girl scouts. Då hon anlände till Battery Park mottogs hon med hjärtliga hyllningar.

ORDET FRITT.

(Forts. fr. sid. 3.)

utses en viss arbetsstyrka, som intet annat har att göra. Detta är emellertid detaljer, som vid ett resonnemang om jordbrukets socialisering icke kunna bestämt utstakas.

I ett socialistiskt samhälle kommer icke farmaren att konkurera med industriarbetaren, även om han själv tidvis skulle agna sig åt fabriksarbete. I ett socialistiskt samhälle komma nämligen både arbetarnas och farmarnas behov av kläder, föda, hus och komfort att rikligen fyllas, vilket medför att produktionen måste ökas. Som samhället nu är beskaffat, är både arbetarens och farmarens köpkraft ytterst liten, vilket gör, att produktionen står stilla och många måste gå arbetslösa och svälta, under det varumagasinen äro så fyllda, så att väggarna vilja ge vika.

Och det är väl dock icke i ett dylikt samhälle, mr Land vill att våra efterkommande skola leva?

Nils F:son Brown.

Det liberala partiet i Japan kommer att begära reduktion av armén samt värnpliktstidens nedsättande från två till ett år.

SPARA INNAN NI GER UT.

Låt edert bankkonto vara er första omtanke.
Det skall mer än betala er i senare år.

En sparkasseavdelning vid varje bransch av

THE ROYAL BANK OF CANADA

Inbetalt kapital och reservfonder....$40,000,000
Totaltillgångar $500,000,000

Ju tidigare ni behandlar, ju mer ni sparar.

Se upp för imitationer. Ovanstående trade mark skyddar er.

A "Sur-Shot" Bot and Worm Remover.

Tusen och åter tusen av farmare ha lärt värdet av "A SUR-SHOT" samt vikten av tidig behandling — så snart efter kylan som möjligt fast det är svårare att pröva effektiviteten av vårt läkemedel denna tid, enär bots äro så mycket mindre än sedan de left och växt i månader i den närande saften i magen på sin olyckliga och plågade värd.

Varför låta edra djur lida och skövla föda, då ni kan borttaga bots och mask med en dos av "A SUR-SHOT" till en ringa kostnad per styck.

Köp från er lokala handlande eller skriv direkt efter antingen $5 eller $3 storleken komplett med instrument, sändes förskottsbetalt på erhållande av pris från

Ingen äkta utan bärande ovanstående trade mark.

Fri litteratur sändes på begäran.

Fairview Chemical Co. Ltd.
Regina, Sask.

Henry Brothers Limited
277 Smith St.

Rengöring och färgning.
"Tillfredsställelse säker"

Tel.: N 1151 4 telefoner.

Köp edra möbler och husgerad

på samma sätt, som ni köpte ert hus — men med den ytterligare förmånen av ingen ränta och ingen extra kostnad av något slag. Råd givas gärna.

J. A. BANFIELD
Pålitlig möbelaffär för hemmet
492 Main St. Tel.: N 6667

DANSKA WIENERBRÖD
och
Gott Kaffe
Wienerbröden äro tillagade efter Hr Klittengs berömda recept.
Gör oss ett besök!
Ice Cream, Té, French Pastry
The Chocolate Shop
268 Portage Avenue
WINNIPEG.

Specialister i Kiropraktik.

Dr. Hugh J. Munro
WINNIPEG
CANADA

Telef. A 1179 609 Avenue
265 PORTAGE AVENUE

Elektriskt arbete
Elektriska anordningar
Elektriska tvättmaskiner
Installering —
Elektriska spislar
Reparationsarbete utföres.

THE ELECTRIC SHOP
G. T. KUMMEN, Sekr.
487 PORTAGE AVE.
Skriv på svenska. Winnipeg

Gynna vårt annonsörer

Han vann vadet. — Och nu, mina herrar, sade yankeen efter den glada middagen, skall jag visa er någonting som ingen varelse i detta rum någonsin sett förr, och som ingen levande varelse någonsin kommer att få se mer. Ska' vi slå vad?

Vadet antogs. Yankeen tog en nöt från dessertassietten, knäckte den och höll upp kärnan mellan pekfingret och tummen.

— Mina herrar, sade han, jag förmodar att ingen av er har sett den här nötkärnan förr, och (sväljande den) jag förmodar att ingen av er kommer att få se den mer. Var så god och betala!

GAS UTI MAGEN ÄR FARLIG

Rekommenderar dagligt bruk av magnesia för att övervinna sjukdom, förorsakad av ruttnad föda och syreindigestion.

Gas och väder i magen äftjs av denna uppfyllda, rapande känsla efter ätning är oftast säkert bevis på överflödig salteyra i magen, skapande så kallad syreindigestion.

Syriska magar äro farliga, emär för mycket syra irriterar magens ömtåliga hinnor, ofta ledande till gastritis äftöjt av allvarliga magsår. Föda ruttnar och surnar, famkalande obehaglig gas, som utvidgar magen och hindrar de normala funktionerna av de vitala inre organen samt affekterar ofta hjärtat.

Det är den värsta dumhet att begliga ett sådant allvarligt tillstånd eller bekämpa det med vanliga digestive hjälpmedel, som ej ha någon neutraliserande effekt på magsyrorna, i stället från vilken som helst apotekare några få ounces Bisurated Magnesia och tag en full teskeid i ett kvarts glas vatten efter ätandet. Detta driver gasen, vädret och uppblåsheten ut ur kroppen, hindrar magen, neutraliserar överflödesyra samt hindrar dess bildande och det blir ingen syrighet eller smärta. Bisurated Magnesia (i pulver eller tabletiform — aldrig flytande eller mjölk) är harmlöst för magen, billigt att taga samt den bästa form av magnesia för magen. Det brukas av tusentals folk, som njuta av sina måltider utan fara för indigestion.

Ruthenian Booksellers & Pub. Co. Ltd., 850 Main St., Winnipeg, Man.

En Trogen Rådgivare och en Verklig Skatt är RÄDDNINGS-ANKARET

Denna bok, klar, lärorik, med mån-ga avbildningar, borde läsas av båda könen. — Den är av vikt för folk som ämna gifta sig, eller som leva i olyckligt äktenskap! — Den beskriver vidare alla könssjukdomar de förskräckliga följderna av ungdomssynder, så som Svaghet, Nervositet, Impotens, Mansesvaghet, Ofruktsamhet, Minnessvaghet o. s. v. och förklarar, hur dess för alltid kunna upphävas. — Detta oskatthara, oöverträffliga verk, 250 sidor, lämna vi mot insändandet av 25c i frimärken och denna annons. (Registrerad 35c).

M. A. Ericius Medical Institute

684 Union Avenue, New York.

Inkorporerat 1880 i enlighet med kongresslagarne för undertryckandet av kvacksalveri. Var god nämn Svenska Canada-Tidningen.

Mme RAWNEY

Vetenskaplig Palmist

Frenologist

Kan konsulteras om alla livets skiftes: affärer, kärlek eller bekymmer samt med samma grad av känsla och förtroende som ni konsulterar er advokat, läkare, bankir eller mäklare. Jag är troligen den största experten bland min profession. All läsning garanterad. Tid 10 f. m. till 9 e. m.

Suite 2, 325 Portage Ave.

Opposite Eatons.

För att hjälpa dem i nöd ger jag mina tjänster fritt.

Vi taga fotografier enligt överenskommelse på kvällarna.

Studion öppen alla helgdagar.

MARTEL'S PHOTO STUDIO

264 Portage Avenue

Winnipeg, Man.

Tel.: A 7986.

Näst till Chocolate Shop.

PATENTER

Trade Marks — Copyrights.

Fetherstonhaugh & Co.

Den gamla etablerade firman 36—37 C. P. R. Building

Hörnet av Portage & Main St.

Winnipeg.

Vi kunna på det bästa rekommendera denna gamla och välkända firman. Skriv efter upplysningar.

KRÄFTA

och tumörer framgångsfullt behandlade (borttagna) utan knif eller smärta. Allt arbete garanteras. Kom eller efterskrif fri sanatoriebok.

DR. WILLIAMS SANATORIUM,

3023 University ave.,

Minneapolis, Minn.

J. E. Stendahl

DAM- & HERRSKRÄDDARE

Specialist i skinnarbeten.

Reparationer utföras prompt och billigt.

315 LOGAN AVE., WINNIPEG.

DR. BRANDSON

LÄKARE

Kontor: 701 Lindsay Building

Kontorstimmar från 2 till 4 endast eftermiddagen.

Bostadstelef.: A 7067 — A 7128.

ORDET FRITT

Alla Svenska Canada Tidningens prenumeranter och övriga svenskar äro välkomna att yttra sig i denna avdelning. Redaktionen ikläder sig dock inten morallisk ansvar för i denna skrivelser yttrade åsikter. Följande regler ha vi emellertid sett oss nödsakade att uppställa: 1. Skriv endast på ena sidan av papperet och med blick. 2. Skriv så tydligt och kortfattat som möjligt de som möjligt. 3. Undvik hätska utfall mot olika åsikter.

Redaktionen.

ÅLDERDOMSKVÄDE.

Ej bör det undras om man vill teckna
Ett litet kväde på gamla dar,
Då livets rosor omkring oss blekna
Och jordens fröjder ifrån oss far.
Man blir så ensam
Med känsla domnat,
Ty under resan
Vårt sällskap somnat.
I glesna ledet, syns blott några få
Som också vänta, att till vila gå.

Att se tillbaka på svunna tider
Det gör man ofta samt utan gagn.
Man frågar icke vad tiden lider —
Hur dyrbar farkost skall finna hamn.
Nej, molnfri himmel
Den följdes gärna
I tidens vimmel;
Dock lyser stjärnan än vid nordlig pol
Men aktas ej i ljus från nöjets sol.

Man ser så mycket på gamla dagar
Som ogjort blivit i ungdoms år
Och talar ofta, ja, stundom klagar,
Att barndomstiden så fort förgår:
Att arla-regnet
Och ungdoms-vären
Ej var omhägnat
Av manna-åren,
Ty säkerligen, säkerligen då
Man varken stapplat eller stått på tå.

Men är det säkert, säg, vill du borja,
Att göra bättre än förr du gjort?
Vill du dig böja; att hindren röja
Som ännu ligger invid din port?
Än kan du bryta
Med gamla vanor
Samt sluta skryta
Om dina anor —
Nu har du kunskap, nu har du åren
Snart skall du vila på tysta bären.

Så vill man tala förmaningsorden
Till ungdomsskaran, som framåt går,
Man vet så mycket, är gammal-vorden
Och kan dem lära som vill höra på.
Hur blomster-parken
Och ungdoms-åren
Bli ödemarken
För gråa hären,
Där osådd åker blott törne bär,
Av ingen aktas eller hålles kär.

Må vikten läggas vid hjälp som sändes
Såväl till gammal som ock till ung.
På livets vägar, hur lyckan vändes
Och lättsam börda blev ofta tung.
Det var ej visdom,
Ej konst och snille
Att där du undkom
Just som du ville —
Nej Fadershanden som då uträckt var
För all din lycka, du att tacka har.

Så var då nöjder att solen dalar
På västerns himmel i purpursky.
Om högre fröjder Guds ord ju talar
Då denna jorden skall födas ny —
Då förd ur häktet
Blir allting skapat
Och mänskosläktet
Av Gud omdanat,
Då tid ej mätes, men väl evighet,
Tänk vilka fröjder, vilken salighet!

N. J. Thornquist.

Camroee, Alberta.

VARFÖR JAG SJUNGER.

Jag lämnade Sverige och Jämtland i norr,
När drivorna smälte för vårsolen varm,
Då blåsippor började pryda den jord,
som bröd gav mig ringa att stärka min arm.

Jag föddes i fattigmans boning och fick
Mig därföre lära att lida och frysa;
Vid tidig års ålder för andra jag gick
arbeta, och lärde mig aktning att hysa.

Åren de gingo, och snart blev jag stor
Och skulle bland vuxna få räknas.
Jag tänkte då hem till min fader och mor,
Men nej! för riket jag skulle nu nyttjas.

I tre långa år jag skulle mig lära,
att älska min kung, mitt land och min Gud,
att slåss med min nästa till gagn för min ära,
Som säkert nog strider mot tio Guds bud.

Jag blev snart utbildad att stampa och svära
och säga: "Bond-drummel vet du ej hut?
Anamma, om du kommer min hydda för nära
Jag slår dig fördärvad, slår ögonpar ut!"

Jag ville ej räknas bland krigarnas skara,
Ty ve och förbannelse vilar över dem!
Jag tog då avsked för att till Canada fara
Och här jag nu sitter i mitt eget lilla hem.

Här vill jag nu stämma min harpa och sjunga
Om frihet och framtid och allt sådant gott.
Jag sänder en hälsning till gamla och unga
av Canada-svenskar i koja som slott.

Dock höves det oss att vi svenskar bevara
I minnet mor Svea, var ägo i färdas må.
Men Canada, o Canada, vi gärna vill svara
Vi svär dig vår trohet, ty du föder oss små.

Wide Awake.

SOLSTRÅLEN.

Hur innerlig och smekande letar sig icke solstrålen väg till de dunklaste gömmor. Nyss var den här och nu är den på något annat ställe.

Vilken glädje den sprider. Satt du kanhända i sorgsna tankar en dag, då letade sig solstrålen in genom fonsterrutan och började att hoppa och leka framför ditt ansikte. Satt du kanske med huvudet nedböjt, så värmde solstrålen dig och lekte bland dina lockar, tills att du såg upp och mötte solstrålens leende blick. Vart icke sorgen lättare? Kände du inte hopp och förtröstan insmyga i hjärtat?

Helt visst kände du solens livgivande makt!

Somliga människor äro att förlikna **vid solstrålen.** Dessa, som sprida glädje, evart de gå.

Vi ha så olika missioner att fylla under jordevandringen. Somliga tyckas ha fått den missionen att vara solstrålar. Likasom denna giva de värme och glädje och hopp. Vi kunna alla i mer eller mindre grad bli sådana solstrålar. Det fordras så litet.

Ett leende ansikte, en trofast handtryckning och några vänliga ord. Se aldrig din nästa över axeln. Döm inte, ty du vet ju ej motivet till din nästas handlingar.

Kom ihåg att med det mått som I måten skall eder mätet varda.

De vänner du äger, dem gladare gör,
När anden har flytt, när orat ej hör,
Vad båtar dem då dina vänliga ord?
Som vissnade lov de falla till jord.
Var omhjartad nu, uti denna minut,
I nästa — kanhända din levnad är slut.

Maria Johanson.

Sandy, Utah.

BREV FRÅN PROVOST, ALTA.

Var god finn en postal note för $2. Jag ser att min tid är utlupen, så jag skall väl betala i förskott. Men vi farmare när få vi betalt för vårt arbete i förskott? Skall försöka att hålla S.C.T. ännu ett år, hundskället har tystnat nu för en stund. Sådant hedrar icke svenskarna, men kanske ni tror att det befrämjar svenskhetens bevarande? I så fall börja snart igen, men då stoppar jag S.C.T. Har hållit den sedan 1909, men har aldrig varit värre än sista året.

Har just läst ett stycke av numret den 17 nov. undertecknat Chas. Peterson. Jag undrar hur mycket han tjänar på ett stycke som det ifrågavarande. Jag tror mig känna honom och är det samma person jag tror, så är han sig lik och har icke följt med tiden.

Hoppas få se detta i tryck.

J. A. Ostrom.

Vi medge att det sista året bjudit på åtskillig het diskussion eller hundskäll, som ni behagar kalla det för. Dock trodde vi oss tillräckligt ha förklarat orsakerna därför samt de omständigheter, som tvingade oss därtill. För vår egen del vilja vi frid bland våra landsmän och det torde ni själv ha sett, hur vi pläderat för enighet bland svenskarna och för svenskhetens bevarande. Att frid ej rått är omständigheternas fel, ej vårt, den rättvisan borde ni åtminstone göra oss. Vad mr Chas. Peterson beträffar, så har han aldrig av oss erhållit en röd cent för sina artiklar. Men vi intogo dem av samma orsak som andras, nämligen att "Ordet fritt" är ett fritt forum, som vi öppna för alla, även om deras åsikter ej sammanfalla med våra. Det är ej vackert att göra insinuationer och för oss framstår mr Peterson som en redlig och ärlig man. Att han ej tillhör samma politiska läger som oss, är hans och vår ensak. — Red.

FRÅN NORRIS LAKE, MAN.

Som Norris Lake distrikt är av stor betydelse för valen, både för Dominion- som provinsval samt för Rockwood, så i två månader ha vi haft en uppsjö politiska talare av alla färger för Dominion valet. I detta val var vi som en man bakom vår man, mr Bancroft, och resultatet är känt. Innan vi fick hämta andan, så kom val av councillor i Rockwood och val av reeve för Rockwood och för dessa val uppstod en hel här med talare och deras predikan var en ny councillor och ny reeve och det var allt för den gamla councillor var "no good, you know", även det samma var det för vår gamla reeve, fast båda av dem äro bland de dugligaste som Rockwood municipalsamhälle har haft. Tre nya kandidater uppträdde på arenan för counsillor i ward 6. Så vår gamla councillor blev den 4de. En av de nya utgick, tre blev nominerade, nämligen en poländare, en galazier, så svensken, O. Helander. De två förstnämnda arbetade med alla krafter att få värva röster. Poländaren lovade guld och gröna skogar och vårar, ja, till och med utom Rockwood. Galiziern, som har en förfärligt stor släkt i en del av ward 6, om jag ej misstager mig, så är det 69 (säger 69). Han lovade vargöron i hundratal till sina släktingar, om han fick deras röster. Detta var ett gott lockbete i dessa hårda tider. Councillor O. Helander har blivit invald två gånger förut med en stor röstövervikt, och har ej svikit sitt valdistrikt och även vid de två förra valen var det bullersamt på slagfältet, men han vann lysande segrar. Men vid detta val, med nya uppfinningar i alla möjliga vapen var det ej så gott att säga, om de gamla vapnen skulle vinna seger eller ej. Svårast av allt så rymde fyra a fem av svenska officerare över till Polen, fast kung August blivit avsatt. Så korpral A. och fanjunkare E. fick taga hand om den splittrande svenska kolonnen och ingjuta trost och mod i densamma. De rymda officerarne sade, att de kunde ur den polska jorden framstampa härar till seger för poländaren. Så uppställdes båda härar som slaget vid Narva — en mot tio. Så drabbade vi samman på valdagen med en lysande seger för vår gamle general, O. Helander, som nu för tredje gången gick ur striden segrande med stor majoritet. Samma förhållande blev det för vår gamla reeve. Trots allt motstånd från höga vederbörande av Rockwood, blev även mr Wallace segrande med stor majoritet. Så vi säger hurra, hurra!

Fanjunkare Ed. Petterson,
Korpral Anton Hagglund.

JORDBRUKETS SOCIALISERING OCH ANNAT.

När för flera månader sedan mr Helmer Johnson i Forum tog Svenska Kuriren vid örat för en artikel om Ryssland, som stått att läsa i nämnda tidning, och därvid offentligen frågade mig, om jag skrivit den, svarade jag honom genast i privatbrev: "nej". Jag tillsåg även, att vederbörande huvudredaktör insände en dementi — Einhardt hade nämligen passat på att framslunga lögnen, att jag var författaren till artikeln i fråga — till Forum, som naturligtvis icke, sin vana trogen, tog in den. Dementin blev emellertid publicerad i S.C.T. Mr Johnson gav även i ett privatbrev till mig halft löfte om att han kanske skulle själv dementera saken i Forum. Detta blev aldrig av, ehuru mr Johnson säg, att Farum aldrig publicerade dementien, och förnam, att Forum fortsatte lögntrafiken och påstod, att jag skrev bolsjevikiskt i en tidning och kapitalistiskt i en annan. Genom mr Johnsons något missledande artikel i Forum narrades även en signatur i Facklan att taga till orda. Hans ord avtrycktes naturligen med glädje av Forum, som aktade sig för att publicera mina svar.

Trots denna underlåtenhet från mr Johnsons sida trodde jag dock, på grund av brev jag mottagit från honom, att jag nu i denna sak var skyddad för osanningar och förvrängningar från det hållet, men jag misstog mig. I Forum för den 15 dec., är nämligen mr Johnson åter ute — denna gång under signatur. Jag har emeilertid förvissat mig om att det är mr Johnson, som står bakom denna signatur. Han skriver bl. a., tydligen syftande på mig, att jag "levererar idéer och teorier efter geografiska beräkningar, d.v.s. att om det ej passar i den ena tidningen å den ena platsen, så passar det i den andra tidningen å den andra platsen". Jag förmodar, att mr Johnson är redo att sätta bevis bakom sina ord. Nåväl, låt oss nöra i vilka tidningar jag förfäktat olika idéer. För att underlätta, skall jag nämna, vilka tidningar jag medarbetar i: Svenska Canada-Tidningen, Svenska Kuriren, Svenska Amerikanska Posten, Facklan (Svenska Socialisten), Folkets Dagblad Politiken och Dalarnas Folkblad. Var nu god, mr Johnson, och drag fram något, som jag skrivit i någon av dessa tidningar, som skulle berättiga eder att fälla det kränkande yttrande, som ni gjort eder skyldig till i Forum. Jag förmodar, att det även nu blir tystnad, så tyst, så tyst, det sjuka samvetets tystnad.

Jag kan icke tänka mig någon annan anledning till denna förlöpning från hr Johnsons sida och övriga smädelser och osanningar, han gör sig skyldig till, än att han blev förbittrad däröver, att jag vågade mig på att göra mig till förespråkare för jordbrukets socialisering. Jag förstår mycket väl, att dylika idéer, som allt för sällan framföras i Svensk-Canada, icke tilltala mr Johnson. Men jag hade dock trott, att mr Johnson skulle vara så "gammal i gåle", att han skulle inse, att han gör sig till åtlöje i förståndiga människors ögon genom att med smädelser och osanningar söka "besvara" mina sakliga argument för jordbrukets socialisering. Jag trodde mr Johnson kommit så långt, att han skulle inse, att argument för en sak av klokt folk endast besvaras med argument. Om man nu också ibland — såsom mr Johnson gör — medarbetar i en borgerlig tidning, så behöver man väl därför icke hemfalla åt dylika tidningars metoder, lika litet som mr Johnson gärna såsom varande sekretera för Skand. Storlogen av I.O.G.T. i Canada kan börja tala för den ekonomiska princip — mera brännvinsbränning, bättre priser på spannmål — som den tidning, mr Johnson medarbetar, har till sin bärande.

Mr Johnson vet, var jag står. I fyra år har jag oförbehållsamt predikat socialismen. Kanske min socialistiska uppfattning icke var så klar i början, och att jag begick misstag — den var nog litet grumlig även när jag startade Forum, då jag då kunde vara acceptabel för sådana borgarnaturer som Einhart, Bergen, Lehnsburg, O. S. Nelson m. fl. Men när mina principer sedan blevo fastare och de socialistiska åsikterna mera klara, bestämda och åtstramade, då vet ni ju själv, hur det gick. När man icke kunde "omvända" mig från socialismen med godo, grep man till våld och intriger. I rättvisans namn måste jag dock säga, att jag aldrig förut eller efteråt, varken vid Svenska Canada-Tidningen eller någon annan tidning, varit utsatt för påtryckning att svika socialismen. Endast vid "arbetartidningen"(!) Forum skedde detta.

Så mycket kan jag också säga, att ingen socialism kan förverkligas utan jordbrukets socialisering. Den, som tror något annat, är helt enkelt icke socialist. Jag har framfört de socialistiska argumenten i denna fråga. Jag väntar nu, att mr Johnson är man nog att komma frem med sina argument mot socialismen och jordbrukets socialisering. Jag har icke fruktat att genom min argumentering förvärva mig motståndare. Sanningen måste sägas, kosta vad det kosta vill. Mr. Johnson behöver nog icke så värst mycket motstånd, åtminstone icke bland farmarena, ty bland dessa råder tyvärr ännu en ganska vitt utbredd okunnighet i denna fråga. I alla fall, mr Johnson: Come on!

* * *

En farmare vid namn Louis Land har i S.C.T. för den 5 jan. ställt en del frågor till "mr Brown och mr Ford" i anledning av den artikel, jag skrev om jordbrukets socialisering. Mr Land är tydligen en stor skämtare. Jag vill nämligen icke förolämpa honom med att tro, att de frågor, som han framställer, äro allvarligt menade. Men i alla fall några ord.

De frågor, mr Land framställer, äro egentligen riktade till mr Ford. Och jag kan naturligen icke svara å dennes vägnar. Jag vet icke, vad han tänker. Jag citerade endast en del av en intervju med mr Ford, icke därför att jag till punkt och pricka överensstämde med Ford eller därför att jag trodde, att **alla** hans planer äro utförbara eller komma att i en framtid praktiseras. I denna intervju sade emellertid mr Ford även, att han redan i mindre skala försökt sig på detta att grunda farmsamhällen, där farmningen utföres på otroligt kort tid och där farmarena voro sysselsatta den större delen av året i fabriker, icke i de stora städerna, utan i fabriker, anlagda ute på landsbygden. Han påpekade även, att automobilen nu blivit ett så allmänt och billigt samfärdsmedel — kanske annonserade han härmed sin egen "Tin Lizzie" — att en 20 a 30 mils avstånd icke spelade någon roll för någon farmare. Han sade, att han rönt framgång med dessa experiment, ännu hållna i mindre skala, men han utvecklade icke närmare saken, varför jag icke kan i detalj yttra mig om hans planer och hur han praktiskt ordnat saken.

Icke håller kan jag eller någon annan med säkerhet säga, huru det socialiserade jordbruket en gång i verkligheten kommer att te sig. Detaljerna därtill måste naturligen utarbetas så småningom, och man måste därvid följa gjord erfarenhet samt den utveckling, till vilken maskinerier och dylikt i olika fall kommit. Det är dock alldeles säkert, att man genom ett socialiserat jordbruk kommer att kunna utföra farmarbetet på betydligt kortare tid än nu, om man också kanske icke når till de 30 dagar, Ford profeterar om. Som jordbruket nu utövas, är det i själva verket ett fruktansvärt ödslande med mänsklig energi. Denna kan i ett gemensambruk bättre tillvaratagas. Arbetsfördelningen kan ske på ett mera praktiskt sätt och mera effektiva maskiner kunna utnyttjas, än om den enskilde farmaren och hans familj skall farma på egen hand. Om det blir så, när maskineriet så besparat mänsklig arbetsprestation, att farmaren för samhällets skull bör ägna sig även åt annan gärning, exempelvis tillverkning av de maskiner, han använder, då blir det nog även så ordnat, att personer få till uppgift att taga hand om kreaturen, producera smör, ägg, mjölk, kött etc. Detta kan ju ske turvis, eller därtill kan

(Forts. å sid. 2.)

Oljeljus Bättre än Elektricitet eller Gas

Överträffar elektrisk eller gas

En ny oljelampa, som ger ett förvånansvärt brljant, milt och vitt ljus, även bättre än gas eller elektricitet, har prövats U. S. regering och 35 ledande universitet samt funnits vara överlägsen 10 ordinarie oljelampor. Den brinner utan lukt, rök eller ovåsen — ingen uppumpning, är enkel, ren och säker. Brinner 94 proc. luft och 6 proc. vanlig kerosene (kololja.)

Uppfinnaren, G. W. Johnson, 595 McDermot Ave., Winnipeg, erbjuder att sända en lampa på 10 dagars FRITT prov eller också ge en FRITT till den första förbrukaren å varje ort, som hjälper honom introducera den. Skriv till honom idag för fullständiga upplysningar. Bed honom även förklara, hur ni kan få agentur samt utan erfarenhet eller pängar förtjäna $3250 till $5500 per månad

Svenska Canada Tidningens Gratis Premier

Sedan den 7 nov. ha vi annonserat en tävling, vari priset bestod av en $200 fonograf. Det var meningen att denna tävlan skulle avslutas den 31 december. Men på mångas begäran ha vi nu utsträckt tiden till den

1 FEBRUARI, 1922.

Men detta är ej allt. Vi hå dessutom beslutat att öka premieantalet till fem värdefulla saker.

Alla som inbetalt sin prenumerationsavgift från den 7 nov. samt de som göra det mellan denna dato upp till den 1 februari 1922, få vara med i denna tävling. Var och en av dem får ett numererat kvitto för varje års prenumeration och varje nummer berättigar till deltagande i denna tävling om dessa enastående fina FEM PREMIER.

Premielistan för tävlingen har följande utseende:

1. En kabinettfonograf, värd $200.00
2. En kostym eller överrock för herrar eller en damkappa, var och en av dem värda 40.00
3. En fotografikamera, värd 15.00
4. Ett par skor för damer eller herrar, värda 10.00
5. En guldring, värd 5.00

Gå ej miste om detta tillfälle. Betala Svenska Canada-Tidningen för ett eller två år och deltag i denna så värdefulla tävling.

FÖRKLARING:—Om ni resterar med prenumerationen för ett eller flera år samt betalar upp detta och samtidigt förnyar prenumerationen med ett år i förskott, får ni ett numererat kvitto för varje års sålunda betald prenumeration.

EXEMPEL:—Om ni är skyldig för 3 år och betalar $5 för dessa 3 år plus $2 för ett år i förskott, får ni fyra numererade kvitton. — Om ni är skyldig för ett år samt betalar $2 för det resterande året samt $2 för ett år i förskott, får ni två numrerade kviton. — Om ni ej är skyldig något och betalar upp för ytterligare ett år i förskott med $2.00, får ni ett numererat kvitto.

ANMÄRKNING:—Om ni redan sänt in prenumerationsavgift för denna tävling och ej erhållit numererat kvitto, var god låt oss veta detta, ty vi ha i dagarna sänt ut kvitton till alla, som hittills betalt och komma att utsända dem eftersom var och en insändersin avgift.

SPECIELLT ANBUD

ÄRADE PRENUMERANT!

Om ni tycker om tidningen och vill sprida den bland edra bekanta, kan ni så göra med pekuniär fördel för er själv. Vi ge er därför detta speciella anbud vid sidan av vår storartade premietävling. Anbudet lyder som följer:

1. För tre (3) nya prenumeranter, för vilka en avgift insändes på $6, giva vi eder tidningen gratis för ett (1) år. Eller — För två (2) nya prenumeranter jämte er egen prenumerationsavgift för ett år, erhåller ni tidningen i två (2) år, därav ett år gratis.

ANMÄRKNING:—I bäggedera fallen erhåller ni tre numererade kvitton för premietävlingen.

2. För fem (5) nya prenumeranter, för vilka en avgift av $10 insändes, giva vi eder tidningen gratis för ett år plus en flaska av den berömda hemmedicinen Carnol, värd $1.25. Eller—För fyra (4) nya prenumeranter jämte er egen prenumerationsavgift för ett år, erhåller ni tidningen i två (2) år, därav ett år gratis, plus en flaska av den berömda hemmedicinen Carnol, värd $1.25.

ANMÄRKNING:—I bäggedera fallen erhåller ni fem numererade kvitton för premietävlingen.

Kuponger för nya helårsprenumeranter samt för egen prenumeration

Svenska Canada-Tidningen, 325 Logan Ave., Winnipeg, Man.

Härmed bifogas $..... för..... års prenumeration för min egen räkning.

Mitt namn .....
(Gata, route eller P.O.Box)

Lokaladress .....

P. O. ..... Prov. .....

Svenska Canada-Tidningen, 325 Logan Ave., Winnipeg, Man.

Härmed bifogas $..... för ..... nya helårsprenumeranter. Sänd tidningen för ett år till följande adresser:

NAMN .....

Lokaladress .....
(Gata, route eller P.O.Box)

P.O. ..... PROV. .....

NAMN .....

Lokaladress .....
(Gata, route eller P.O.Box)

P.O. ..... PROV. .....

NAMN .....

Lokaladress .....
(Gata, route eller P.O.Box)

P.O. ..... PROV. .....

NAMN .....

Lokaladress .....
(Gata, route eller P.O.Box)

P.O. ..... PROV. .....

NAMN .....

Lokaladress .....
(Gata, route eller P.O.Box)

P.O. ..... PROV. .....

Mitt namn ..... Adress .....

J. W. BARGAIN STORE

Hörnet Logan Ave. Winnipeg, Man. 641 Main St.

Vi ha nu öppnat för att sälja i minut till en gros priser vårt enorma lager av specerier. Detta är ett tillfälle att spara från 25 till 30 proc. på varje dollar på edra dagliga behov för hemmet. Varje vara är märkt till salupris och garanterad att vara den utvaldaste kvalitet som kan erhållas, eller återställes pängarna. Lägg just märke till några av våra SPECIALITETER:

DIVERSE

Rsi, bästa Siam, specielt, 4 lb. för 25c.
Carolina ris, specielt, 10c. pr lb 5 lbs. för 48c.
R. Oats, 20 lb. säckar, specielt, pr säck ... 70c.
No. 1 vita bönor, handplockade, 3 lbs. för ... 25c.
Fina Tunis Dates, 25 lb. låda, specielt, pr. låda, ... 95c.
Peanut smör, 5 lb. kanna, reg. $1.35, specielit ... $1.15

TVÅLER.

Lifebuoy tvål, specielt, 15 bitar för ... $1.00
Royal Crown White Naphta, specielt 20 bitar för ... $1.00
Sunlight tvål, specielt, 15 bitar för ... $1.00

MJÖLK.

St. Charles Evaporated mjölk, familjestorlek, reg. 15c., specielt, 4 för ... 45c.
St. Charles, stora, reg. 20c. specielt, 2 kannor för ... 25c.
Carnation mjölk, stora, reg. 20c., specielt, 6 kannor för ... 79c.
Bordens Condensed mjölk, regulärt 25c., spec., pr kanna ... 19c.

MJÖL, BASTA MARKE	
24 lb. säckar	95c.
49 lb. säckar	$1.85
98 lb. säckar	$3.60

BASTA FINA SOCKER	
10 lb. för	80c.
20 lb. för	$1.59
100 lb. för	$7.75

KAFFE OCH TE.

Chase & Sanborns kaffe, spec. 5 lbs. för $1.65; 25 lbs. kannor $7.50.
Barrington Hall Steel-cut kaffe, 1 lb. reg. 75c., spec. ... 58c.
Rostade kaffebönor, reg. 45c., specielt, pr lb. ... 30c.
Maraicab Green kaffe, reg. 60c., specielt, pr lb. ... 40c.
Santos Green kaffe, reg. 35c., specielt, pr lb., ... 23c.
Blue Ribbon Tea, reg. 60c., specielt, pr lb., ... 48c.

KONSERVERADE GRÖNSAKER

Stora kannor finaste solida packade Tomater, reg. 23c., spec. 15c.; 6 kannor för ... 88c.
Utvalda ärtor, reg. 20c., specielt 14c., 5 kannor för ... 69c.
Bästa söta, utvalda majs, regulärt 18c., specielt 13c.; 5 kannor för ... 75c.
Golden Wax bönor, regulärt 23c., specielt 16c., 5 kannor för 78c.
Stora kannor pumpkins, reg. 20c., specielt 14c., 5 kannor för 68c.
Delmonte betor, regulärt 25c., specielt 18c., 5 kannor för 89c.
Extra stora kannor spenat, reg. 48c., spec. 31c., 3 kannor 90c.

KONSERVERAD FISK — NORSKA SARDINER

N. B. Seapearl & Crossed Fisn, reg. 20c., spec. 4 kannor ... 54c.
Brunswick sardiner, reg. 8c., specielt, 10 kannor för ... 49c
Fin norsk fet, rökt sill, i tomatosås, reg. 25c., specielt, 3 kannor för ... 43c.
Cloverleaf lax, reg. 50c., spec. 38c.
Do., reg. 30c., spec. ... 21c.
Ny 1922 kaggar av holländsk sill, reg. $1.35; spec. ... $1.10
Reg. 1.25, spec., ... $1.00

KONSERVERAD FRUKT.

Extra stora kannor Del Monte Persikor, pr. kanna, spec., 42c. 3 kannor, spec. ... $1.23
Extra stora kannor Del Monte Persikor, reg. 60c. pr kanna; spec. 45c.; 2 kannor spec. 89c.
Extra stora kannor California Pineapples, pr kanna, specielt, 39c., 3 kannor spec. ... $1.14
Roseuale Persikor, storl. no. 2 kannor; pr kanna, specielt, 37c. 2 kannor, specielt ... 71c.
Rosedale Persikor, storlek no. 2 kannor pr kanna, specielt 28c. 3 kannor specielt ... 81c.
California Pineapple i skivor — Del Monte eller Libbys, pr kanna, spec. 27c, 3 kannor spec. 79c.
Canadiska Persikor och Päron— pr kanna, spec. 20c., 5 kannor specielt ... 98c.
Blueberries, No. 2 kannor, pr Kanna, spec. 29c., 3 kannor spec. 69c
Lombard Plumes, spec. 18c., 3 kannor för ... 50c.

Mail Orders vår specialitet, alla landsorders skeppas prompt och erhålla speciell uppmärksamhet av vår Mail Order man.

Hörn. Logan Ave. Winnipeg, Man. 641 Main St.

PHONE N 9272.

LEVEREras VARSOMHELST I STADEN.

Hälsingeson—fornforskare utav rang.

(Forts. fr. sid. 1.)

nat en serie personbiografier under rubriken: "Några förgrundsbiografier ur den kristliga verksamheten i Hälsingland under forna tider", och denna serie pågår även f. n. I dr. Ekmans arbete "Den igre missionens historia", har han skrivit den allra största delen av vad som rörer Hälsingland.

Arbrå fornminnesförening har tillkommit på hans initiativ, och han är dess sekreterare och egentlige pådrivare. Denna förening har t. v. sina samlingar inrymda i den s. k. Sundbladska villan i Arbrå municipalsamhälle, och meningen är att sinom tid få till stånd en "Arbrågård". Det synliga beviset för hans personliga samlarintresse får man vid ett besök i hans hem. Man finnes här ett helt litet hälsingemuseum, och förutom en avsevärd myntsamling finner man en i det närmaste komplett samling av provinsens sockonsigiller. Hr. Wengelins varma intresse för hembygdsvård och fornminnesforskning är värd honnör.

Novaja Semlja blir utforskad

(Forts. fr. sid. 1.)

kinesundet och på den sydliga delen av nordön. Man har att göra med en i det väsentliga symmetriskt byggd fjällkedja, i huvudsak bestående av lager från devontiden, med en remsa av karbonska och permokarbonska lager längs västkusten. Av eruptiva bergarter finnes endast föga. Dock framträder en granitstråk samt mäktiga diabasgångar i centralzonen.

General Bramwell Booth har förklarat, att Frälsningsarmén i England nästan omedelbart ämnar sända 10,000 brittiska kvinnor till Dominions. Var och en av dem är försäkrad om arbete.

Vulkanerna som kraftkällor.

(Forts. fr. sid. 1.)

säges Corrigan, där gör man blott ett hål i marken och gör det så djupt, att man kommer åt jordens innebående värme. Han har räknat ut, att man behöver borra ca. en mil ned i jorden för att finna en värme av 500 grader, och större värme behövs inte.

Men hur skall man kuna åstadkomma ett så ofantligt djupt hål? Även härför vet Corrigan råd. Han tar fram en såg med s. k. karborundumtänder, en uppfinning av honom själv, med vilken man kan borra sig ned, försäkrar han, 3 meter per minut. Ett en mil djupt hål skulle kunna borras med denna såg på ett år för en kostnad av något mer än 1 miljon dollars. Hålets nedre del skall göra tjänst som ångpanna med vatten, som i de 500 graderna förvandlas till ånga, vilken drives upp genom vädlga för. Vid hålets mynning finnes en ångmaskin, som drives av den uppstigande ångan, och från vilken kraft sedan kan sändas ut i form av elektricitet till trakten runt omkring, till fabriker, bostäder etc.

En titt ner uti Europas politiska gryta.

(Forts. fr. sid. 1.)

ganisationerna en stående komité, av vars 15 medlemmar endast tre voro emot fredsfördraget. Det är komiténs mening att få till stånd ett möte av 3,000 delegater den 7 febr., där frågan ytterligare kommer att diskuteras.

Griffith förklarade den 14 ds., att den provisoriska regeringen skulle taga hand om södra Irlands affärer samt utföra villkoren i fredsfördraget med England. Dail Eireann kommer att existera, tills detta är gjort och därefter skall ett allmänt val följa. Han uppmanade irländarna att glömma sina meningsskiljaktigheter samt utlovade "Fair play" för var och en.

FRUSEN FISK

Placera er order nu. Köp direkt från producenten och spara mellanhandens profit. Ingen order för liten och ingen för stor.

	Pr. lb.		Pr. lb.
Vitling, rensad	12c	Tullibees	4c
Gädda	8c	Hälleflundra	17c
Round Jacks	4c	Röd lax	17c
Goldeyes	6c	Soles & Brills	8c
		Stör, rensad	50c

Priser kvoterade f.o.b. Winnipeg. Ingen kostnad för lådor. Vid order giv bestämda skeppningsinstruktioner om frakt eller express. Inslut med beställning express order eller postal note. Lager garanterat vara av bästa kvalitet eller pängar tillbaka.

Referens: Royal Bank of Canada, William and Sherbrook Branch, Winnipeg; även Bradstreets och Duns.

HELGI JOHANNESSON, 613 Builders' Exchange, Winnipeg

Sovjetarmén och flottan, räknande tillsamman 1,505,000 man, få icke förminskas utan måste tvärtom erhålla mer övning och bereda sig för krig nästa vår och sommar, i händelse utsides fiender verkställa sina planer att angripa Sovjetryssland, förklarade sovjet-krigsministern Trotzky härom dagen i ett eldigt tal inför den nionde allryska kongressen, vilket vi i korthet förut omnämnt.

Entusiastiska appåder hälsade Trotzky, när han sade, att japanerna understödde vita gards-anfallet i den fjärran östern, och tillade:

"De oförskämda imperialistiska rovdjuren måste veta, att utan de fyra makter, som ingått en överenskommelse sinsemellan, finns det en femte makt — Sovjetryssland, och den röda armén".

Trotzky berättade för kongressen, att de vita gardena tagit Khabarovsk i Sibirien "i närvaro av japanska bajonetter".

"Hur skulle vi nu kunna taga våra trupper från den fjärran östern?" frågade han. "Vi kunna endast beklaga, att vi ej ha nog av dem. Men vi äro förvissade om, att vi i en framtid skola ha tillräckligt med röda bajonetter där, för att hindra påträngning".

Trotzky sade, att ehuru den fjärran-östern-republiken sammankallat en rådsförsamling för att göra den imperialistiska världen till lags, så behagade det icke England, Japan och det odemokratiska Amerika att kommunister invaldes där.

"Den röda flottan är otillräcklig", fortsatte han. "Den har lidit mycket av de ryska vita garden och främmande imperialister, men om någon tror, att den röda flottan kan bli glömd, så tager han miste. Vi veta icke, hur världens framtida historia kommer att te sig, men vi veta, att vi måste bevara vår röda flottas mänskliga och tekniska kärnor".

Han tillade, att det karelska avsnittet, vilket han påstod vara understött och finansierat av Finland, samt anfallet i den fjärran östern inträffade samtidigt, och voro planlagda av främmande fiender. Han omtalade även, att en ny regering höll på att grundas i Svarta havsdistriktet av "Svarta havs-komitén för Rysslands räddning".

"Dessa invasioner", fortsatte han, "kunna kallas nålstygn, men i själva verket äro dessa så många, att de kunna förstöra hela vävnaden av vår organisation.

Inför dessa fakta fordra vi alla fred. Men vi kuna icke få den nu i vinter. Vi skola med iver studera militärisk taktik. Vi skola bereda oss för våren och sommaren, så att vi icke bli överraskade, medan vi sova. Faran för blodiga episoder är icke utesluten. Det är bättre om man ser en fara, även om man ser den större än den verkligen är, än att se den mindre. Vi kunna då, om icke på våren, så på sommaren, bli färdiga för fred. Vi skola bevisa, att vi tvingas därtill, att det under 1922 skall bli lättare att utvidga än att inskränka sovietrysslands gränser".

Trotzky rekommenderade särskilt en betydande utveckling av flygvapnets duglighet och tillökning av antalet tankar och andra pansarbeklädda stridsredskap. Han rekommenderade också förbättrandet av officerarnes levnadsförhållanden, enär de, såsom han uttryckte sig, måste i sin egenskap av professionella soldater behandlas bättre än de konskriberade.

De ryska tidningar som uttala sig om nionde allryska kongressen, påpeka särskilt den affärsmässighet, med vilken förhandlingarne bedrivits. Kongressen stiftar inga lagar, framhåller en amerikansk korrespondent i telegram från Moskva. Den blott överlägger om vad som göres eller bör göras och godkänner eller klandrar.

Den nya ekonomiska politiken gillades, och rekommendationer av åtgärder, som äro ägnade att locka utländskt kapital, gjordes. Ehuru statsmonopol över importen anbefalldes, uttalade sig kongressen även för att låta de kooperativa föreningarne bedriva import- och exportrörelse. Även tillstyrktes att sovjetstaten bibehåller kontrollen över alla större industrier samt att deras ledning omhänderhaves av högsta ekonomirådet och provinsråden. Bönderna skola som hittills uppmuntras att bruka medelstora hemman och principen om jordens nationalisering bibehålles. Sedelmyntningen skall upphöra och guldet så snart som möjligt bli standard för handeln.

Trotzkys rekommendation att ingen demobilisering av trupperna nu företages, godkändes av kongressen.

Politisk vecko-revy för Canadas folk.

(Forts. fr. sid. 1.)

wan kommer att inlämna begäran om tariffreduktion. Frågan har väckts av S. J. Latta, undervisningsminister, och han begär, att tullen mellan Staterna och Canada skall minskas och en strävan påbörjas att åvägabringa reciprocitet mellan dessa tvenne grannländer. Vidare begär mr Latta, att alla åkerbruksredskap, farm- och hemmaskinerier, fortskaffningsmedel, ödningsämnen, kol, timmer, cement, asolin, lysoljor och maskiner som nvändas under deras tillverkning, tällas på frilistan. Mr. Dunning tillännagav, att han komme att sätta ig i spetsen för ett försök att åvägaringa reduktion i frakttaxor.

* * *

Manitobas legislatur öppnades den 12 ds. I trontalet framhöll vice guvernören, att en komité skulle tillsättas för att undersöka operationen av den provinsiella regeringen med avsikt att få till stånd största ekonomi. Vidare berördes agrikulturens allvarliga finansiella ställning samt avgavs löfte om att farmarna skulle kunna erhålla nödiga lån. Sir James förklarade även, att legislaturen ämnade begära kontroll av de naturliga tillgångarna samt reduktion i frakttaxorna. Talet var märkligt därför att det ej innehöll ett enda ord om arbetslösheten eller anstalter för att lindra densamma.

Den konservativa ledaren J. T. Haig framlade i tisdags ett förslag om att man hänvände sig till Dominion-regeringen med begäran om återställandet om Canadian Northern Ry. överenskommelsen, enligt vilken provinsen kunde kontrollera taxorna på efterträdarna till C.N.R. såväl som C. P. R.

I måndags meddelades att Joseph Bernier av St. Boniface, som i tisdags afton skulle framlägga en bill rörande regeringens kontroll och försäljning av spritvaror enligt ett förslag utarbetat av the Moderation League of Manitoba. Samtidigt skulle ligans petition med över 50,000 namnunderskrifter framläggas. Billen innehåller i korthet förordnandet av att regeringen uppsätter brännvinsmagasin, variträn personer mot särskilt tillstånd kunna rekvirera spritvaror, vilka dock ej få hämtas av köparen själv, utan sändas av magasinet genom deras eget folk eller per express eller järnväg. Inga spritvaror få säljas i hotell, klubbar, salooner eller butiker. Den enda plats där dessa spritvaror kunna förtäras är i personens privata bostad. Logan påstår att detta förslag ej gör intrång på den nu gällande Manitoba Temperance Act, men att man ej röstade om dessa frågor 1916 och 1920.

* * *

Manitoba Agricultural Societies skola den 31 jan. till och med den 2 febr. hålla sin konvention vid Manitoba Agricultural College i Winnipeg.

United Farmers of Manitoba avhöll den 11—13 ds. sin årskonvention i Winnipeg, för vilken v skola redogöra utförligare i nästa nummer, enär vi anse dessa förhandlingar vara av stor vikt.

Den enda kvinnan med lotstillstånd på Mississippi-floden och dess grenar, Mrs. Nettie M. Johnson, avled nyligen i Memphis, Tenn. Hon hade under sjutton års tid seglat på nämnda flod som kapten på egen ångare.

Blake Henderson, 12 år gammal, och hemma i Cuba, Fulton county, Ill., vann nyligen mästerskapet för hela staten Illinois grammarskolor i Springfield, då han hade stavat ordet "sassafras" korrekt. Av de fyra, som deltogo i den slutliga tävlingen var Henderson den yngste.

vilka en gång haft Zam-Buk, glömma aldrig hur det lindrar och helar deras smärtor. Kloka mödrar bruka intet annat. En beröring av ort Zam-Buk — bandage av en ren trasa — och inga mer tårar eller bekymmer. Zam-Buk är så ren och förfinad att den är ett idealt helande medel för alla sår, skrubbsår eller ömhet.

BEGAR

Mrs. J. E. Bierwirth av Carnduff, Sask., skriver: — "Min lille gosse skar av sig en fingertopp och det syntes behövas läkarhjälp. Emellertid brukade jag Zam-Buk för att stoppa smärta och blödning och det gav barnet sådan lindring att jag använde det igen. Brukande intet annat än Zam-Buk omsåg jag fingret var dag och såret läkte perfekt".

Zam-Buk

IT ENDS PAIN

40c. box, 5 för $1:25. Alla affärer och kemister.

Förbudsverkningarna i U. S.

Vad förbudet verkat i Förenta Staterna kunngjordes den 14 ds. på tredje födelsedagen av det 18:de amendmentet. De summariska följderna av dess tillämpande visar följande resultat:

Arresteringarna för fylleri minskade med 60 procent; nästan en miljon gallon spritvaror beslagtagna; 30,000 kriminalåtal började; 20,000 fällande domar erhölles; egendom beslagtogs till ett värde av nära $13,000,000.

Att utföra detta kostade landet $6,274,523.47, däri inbegripet hyra, diverse kontorsutgifter, avlöningar samt reseutgifter. Staten har i böter, skatter och speciella skatter blivit tilldömd $57,500,000, varav dock hittills endast $3,000,000 inkasserats.

Himalayas topp är svårnådd

Intressanta skildringar från Tibet lämnades den 20 dec. i Royal Geographical Society i London av deltagarna i den brittiska expeditionen till Mount Everest. Expeditionens ledare, överste Howard, beskrev landskapet vid Mount Everests fot som det underbaraste han någonsin sett. Bland andra roande detaljer från färden omtalade han, att de kulis som buro expeditionens bagage hade fötter som voro lika breda som långa. Vid en del av klostren funnos väldiga bönehjul, drivna av vinden eller med vattenkraft. Tibetanerna hade den uppfattningen att ett sådant bönehjul förde en miljon böner till himlen varje gång det gjorde ett varv. I ett kloster bodde en lama som tämt alla vilda djur i trakten, så att de icke voro det minsta människoskygga. Makulabergskedjan med sina 11,000 fot djupa klyftor hade gjort ett starkare intryck än Mount Everest, men temperaturförhållandena i dessa bergstrakter voro så egenartade att man samtidigt kunde få fötterna frostskadade och drabbas av solsting. Utsikterna att nå Mount Everests topp betraktades av expeditionsdeltagarna som ytterligt små och betecknades med proportionen femtio mot ett på grund av vaderleksförhållandena och den oerhörda fysiska påfrestningen.

Svensk historieforskare ur tiden.

Den europeiskt ryktbare historikern prof. Harald Hjärne avliden.

Meddelande ingick den 7 ds., att prof. Harald Hjärne samma dag avlidit i Stockholm.

Den avlidne var utan motsägelse en av vårt gamla fosterlands främsta historiskt lärda. Hans inflytande på senare kvartseklets historieforskning i Sverige har varit större än kanske någon annans.

Han var född den 2 maj 1848 på egendomen Klastorp i Västergötland. Han tillhörde en gammal släkt, som gjort anspråk på att kunna föra sin släktlinje tillbaka till hedentid. Den äldste med historisk säkerhet kände stamfadern levde vid slutet av 1500-talet. Hans sonson var den ryktbare Urban Hjärne, som blev den "svenska läkekonstens fader".

Harald Hjärne blev student 1865 vid 17 års ålder och filosofie doktor 1872 med första hedersrummet. Samma år blev han docent i historia vid Uppsala universitet. År 1885 blev han e. o. professor och 1889 ordinarie professor i historia.

I denna sin egenskap av professor i historia har Hjärne såväl genom livfulla föreläsningar som genom sitt ovanligt mångsidiga intresse för skilda delar av ämnet samt för allt humanum och det levande livet utomkring i hög grad bidragit till främjandet av det historiska studiet och har kring sig samlat en skola av hängivna lärjungar.

Han har ej utgivit ett stort antal arbeten, men icke förty har hans verksamhet som historiker varit omfattande.

Han var i några år medlem av riksdagen. Han var även en av de aderton i Svenska akademien.

Sista veckan ökades fallen av influensa i London från 151 till 354.

Finska regeringen har beslutat borttaga allt understöd till revolutionen i Karelen.

I New Zealand planerar man en officiell komité eller ring för att marknadsföra allt kött.

Standard Oil Co. i California har köpt en fjärdedel av intresset i Washington-Vanderlip syndikatet.

Arbetarpartiet i England kommer vid nästa val at uppställa 400 kandidater till de 707 sätena i underhuset.

En eldsvåda i West Hartlepool, England, f.v. förorsakade skador till ett värde av två miljoner sterling pund.

Paul Bloom, 74 år, dömdes f. v. i Ottawa till ej mindre än ett och ej mer än två år i Ontario Reformatory för bigami.

Antony Telensky i Philadelphia dömdes härom dagen att hållas inspärrad i 10 år i regeringens tukthus i Atlanta, Ga., emedan han ändrat beteckningen på en $2-sedel till $10. På samma dag och av samme domare dömdes Frank Hooven och Andrew Detweiler, tjänstemän i Emergency Fleet-bolaget på Hog Island, till ett års fängelse vardera för det de förskingrat över $10,000 av regeringens medel.

"Innan jag slutat den första flaskan kände jag en märkbar förändring"

Följande intyg är ett budskap till alla, som äro nedbrutna till hälsan, och visar vad nytta kan fås genom bruket av

CARNOL

"En attack av flu hösten 1918 lämnade mig i så försvagat tillstånd, att jag ej kunde gå tvärs över köket. Och under detta två månader spottade jag blod och mina grannar så väl som jag själv trodde jag hade första stadiet av lungsot. Då jag blev sjuk, vägde jag 120 lbs., och jag gick ned till 98 lbs. På min apotekares rekommendation började jag taga Carnol. Innan jag slutat den första flaskan, kände jag en märkbar förbättring. Jag tog sedan fyra flaskor och min förbättring var så storartad, att jag efter sex månader ökat i vikt samt vägde mer än någonsin tillförne.

Jag kan säkert rekommendera CARNOL till var och en i ett nedbrutet tillstånd såsom varande det bästa och mest smakliga hälsomedel i marknaden idag.

Min lilla flicka, åtta år gammal, blev förkyld i bröstet samt kunde knappast andas. Jag gav henne Carnol i hett vatten och nästa morgon var hon i stånd att gå ur sängen för första gången på flera dagar.

Jag anser CARNOL vara en underbar medicin."

(Namn på begäran.)

Begär CARNOL av eder apotekare.

HOUSEHOLD REMEDIES CO., 325 Logan Ave., Winnipeg.

SWEDISH CANADIAN SALES, LTD., 208 Logan Ave., Winnipeg, Man.

PETER C. JOHNSON av Readlyn, Sask., kommer att föra "Carnol" i sitt territorium och i södra Saskatchewan.

UTNYTTJA DEN HÖGA DOLLAR-KURSEN!

PLACERA EDRA BESPARINGAR I SVERIGE!

Skandinaviska Kreditaktiebolaget

EGNA FONDER 182 MILLIONER KRONOR

sammanslutet med Skånes Enskilda Bank, Örebro Enskilda Bank, Skånska Handelsbanken m. fl., gottgör å

KAPITALRÄKNING

högsta gällande ränta, som varje halvår lägges till kapitalet.

OBS.! Sänd check i kronor eller dollars till något bankens huvudkontor i Göteborg, Stockholm, Malmö eller dess avdelningskontor i Anderslöv, Arboga, Arlöv, Askersund, Boden, Borgholm, Båstad, Dalby, Eskilstuna, Eslöv, Gamleby, Grythyttehed, Gärsnäs, Gävle, Hallsberg, Halmstad, Hälsingborg, Härnösand, Höganäs, Hörby, Kalmar, Karlshamn, Karlskoga, Kina, Klippan, Kopparberg, Kristianstad, Kamla, Köping, Laholm, Landskrona, Lindesberg, Linköping, Luleå, Lund, Löderup, Mariedam, Mällilla, Mörbylånga, Nora, Norrköping, Nybro, Piteå, S:t Olov, Simrishamn, Sjobo, Skanör, Skellefteå, Skivarp, Skurup, Sköllersta, Svalöv, Svedala, Södra Vi, Sölvesborg, Tollarp, Trelleborg, Umeå, Vaxholm, Vellinge, Vetlanda, Vimmerby, Vretstorp, Västervik, Växlö, Ämmeberg, Åstorp, Älmhult, Ängelholm, Örebro, Örkeljunga, Överum, Ystad.

Under den fruktansvärda storm, som f. v. gick över delar av Kansas, Mississippi ich Louisiana, omkommo 4 vita och 37 negrer.

Skeppsbyggandet över hela världen har nu återgått till samma proportioner som före kriget, enligt vad som f. v. meddelades från Lloyd's i New York.

Världens digraste roman är författad av en japan, Kiong Te Bakin. Han påbörjade sitt arbete 1852 och blev färdig 1913. Romanen omfattade då 106 band om vardera 1,000 sidor! Det egendomliga är att hans förläggare härdade ut med en sådan långrandighet.

Den ryska prinsessan Catherine Radzivill i New York har blivit anhållen för at thonsökt smita från en räkning på $1,200, som hon är skyldig Hotel Embassy. Hon blev försatt på fri fot mot $1,000 borgen. Assistant District Attorney Gibbs påstod, att prinsessan avtjänat 18 månaders fängelse i Sydafrika för att ha svindlat Cecil Rhodes på $200,000.

Fred C. Fenton, professor vid Iowa State College, som nyligen besökte Chicago, uppgav, att grisar böra uppfödas i byggnader av gotisk stil för att giva förstklassigt fläsk. "Vi ha funnit, att behagliga omgivningar äro bäst både för djuren och ägarna", sade han. "Solsken är den viktigaste faktorn och stiorna böra byggas i gotisk stil, emedan stior i dylik stil giva solen större tillfälle att komma in. Sun parlors äro de ideella stiorna".

Det är en gammal kinesisk tro, att andar av kineser, som blivit begravda i främmande jord, icke kunna blanda sig med de kinesiska förfädernas. Därför skola i dagarna liken av 300 kineser, som ligga begravda i Cypress Hills Cemetery i New York, återsändas till Kina för att jordas där. Varje kista kommer att skeppas med fraktsedel, skriven på kinesiska och engelska, samt namnet på den döde och varthän denne skall föras, för att hans ande skall komma i sitt rätta element.

Moses S. Gudmunson, en av mormonkyrkans älste, som för någon tid sedan utstroks för brott mot kyrkans lagar har råkat i delo med de federala myndigheterna för samma brott för vilket han utströks ur mormonkyrkan. Han och hans kult praktiserade nämligen mänggiftet, ehuru i en annan form än de tidigare kända, i det han och hans följeslagare bytte hustrur. Gudmunson och hans följeslagare hilda en koloni för sig själva i West Tintie, Utah.

AG ER EGEN FARM i Happy Land, OFRE WISCONSIN

Praktigt mannland. Klöver växer vilt. Jorden alstrar rika skördar af råg, hvete, korn, hafre och rutfruktter. Potatis gri medelhal 250 bushels per acre. En af våra sentlare odlade olver 62 olika produkter.

Priserna låga - Villkoren latta Liten kontant betalning—10 år att betala resten. Hundraden ha bortat enligt vår latta plan—ni kan det även. Kom och se vårt skandinaviska settlement och prata med våra prakting skandinaver. Ni skall även bli glad att komma i gång om ni verkligen önskar er egen farm och hem. Gå ut ur hyresgästernas klass. Sätt er från ovissa arbetsförhållanden. Bild oberoende. Ni kan om ni vill. Detta är ett tillfälle.

Fri Broschyr Ny Brakvilver alb. Visar U. S. regeringsuppfost rotande skördar, rage, bookap. Berättar även hur vi hjälpa er komma i gång.

Skrif till WM. SUNDBERG, Representant

EDWARD HINES FARM LAND CO.

1139 Otis Building, Chicago, Illinois

Äldste sonen till indianhövdingen Winnemucca i Nevada skall studera teologi vid episkopalkyrkans läroverk i South Dakota.

Trotsade varningen och så fick han sota för det fick negern W. O'Brannion härom natten. Han jämte åtskilliga andra av hans ras, hade blivit tillsagda att lämna stadden Eneid, Oklahoma, och då han icke lydde greps han av femton män och fördes till en enslig plats, där han piskades med ris, varefter han tjärades och fjärades.

Ett tusen kvinnliga elever i High School of Commerce i San Francisco ha med 9 röster mot 1 beslutat att ej längre bära silkesstrumpor, genomskinliga västar, dyrbara koftor och övergiva den vanliga häruppsättningen. De beslöto att i stället begagna bomullsstrumpor, tättare västar och tvättkläddningar.

Lidandet försvunnet hon är entusiastisk

Dame Edmond Roy lovsjunger Dodd's Kidney Pills.

Under sex år led hon smärtor och värk, men fann den lindring hon sökte i Dodd's Kidney Pills.

Petits Mechins, Matane Co., Que., den 16 jan. (Speciellt). — Glädjande sig att hon åter är vid god hälsa efter sex års lidande, lovsjunger Dame Edmond Roy härstädes Dodd's Kidney Pills.

"Ni kan säga var och en", yttrade Dame Roy, "att smärtan i min sida försvunnit och att min styrka kommit tillbaka".

"Jag led under sex år", fortsätter hon, "jag led också av reumatism, kramp i musklerna, ryggvärk och huvudvärk. Jag tog endast åtta askar av Dodd's Kidney Pills".

Skälet varför Dame Roy fick sådan prompt hjälp av Dodd's Kidney Pills är att alla hennes sjukdomar härledo av njursjukdom. Dodd's Kidney Pills äro enkelt och simpelt ett njurbotemedel. De stärka njurarna att göra hela sitt arbete med att rensa orenheterna ur blodet.

Fråga edra grannar om Dodd's Kidney Pills.

HUR STÅR DET TILL MED EDRA TÄNDER?

Vet ni att ett stort antal sjukdomar bero av murkna och defekta tänder?

Murkna tänder förgifta systemet och gör att ni känner er olycklig. För att ha god hälsa, är det nödvändigt ha goda tänder.

Negligera ej edra tänder. Det är lindrigast sagt oklokt samt en fara för er hälsa.

Om edra tänder besvära er, eller ni känner ni bör ha dem inspekterade, rådfråga mig, ty rådfrågning är fri.

DR. LOVEGREN

F. d. tandläkare å General Hospital, Winnipeg.

Hörnet av Market & Main St., ovan McLean & Garland

WINNIPEG, MAN.

Canada Nyheter.

Immigrationen till Canada under 1921 steg till över 100,000, enligt officiella uppgifter lämnade f. v.

Vinstuger för kvinnor planeras i Montreal av Quebec Liquor Commission. De skola skötas av kvinnliga biträden.

Premiärminister Herbert Greenfields i Alberta maka avled den 14 ds. i Edmonton efter en kort tids sjukdom. Hon var född 1871 samt sörjes av make och två söner.

Till borgmästare för Vancouver valdes f. v. aldermannen C. E. Tisdall, som är en framstående affärsman, samt på sin tid var minister för publika arbeten i British Columbia.

Arbetarna lyckades i de nyligen hållna valen i Calgary få kontroll över stadsrådet. Förutom sina egna fem kandidater, finnes det yttérligare två, som i de flesta fall rösta med arbetarna.

Regeringen i New Brunswick har i övervägande att övertaga försäljningen av spritdrycker enligt de system, som förefinnas i Quebec och British Columbia. För att öka provinsens inkomster planerar man även inkomst- och landskatter.

I den höga åldern av 110 år avled nyligen i Kamloops, B. C., mrs Mary Ann Macaulay. Hon var dotter av en indianhövding samt föddes 1811 eller fyra år före slaget vid Waterloo. I unga år gifte hon sig med Donald Macaulay, som vid 19 års ålder inträdde i Hudson Bay Co:s tjänst och vilken avled för flera år sedan.

En expedition från universitet i Toronto har i området kring Red Deer-floden i Alberta upptäckt en ny art av dinosauren, en forntida jätteödla. Den är endast omkring 30 fot lång, ungefär hälften av förut upptäckta arters kroppslängd, och anses ha levat för omkring 3 millioner år sedan. Den hade på huvudet ett horn, som pekade bakåt och var nära 3 fot långt.

Tre ryska doukhoborer från en dylik koloni nära Nelson, B. C., kommo härom dagen till järnvägsstationen, avklädde sig helt och hållet och ställde till med en sorts krigsdans såsom protest mot Förenta Staternas invandringskommissarie Zurbrick, som vägrat dem tillstånd att flytta till staten Washington på grund av deras anarkistiska åsikter. De blevo häktade för oordentligt uppförande.

I unga år. Mr och mrs P. O. Olson i Inwood, Man., drabbades den 12 dennes av sorg, i det deras två-åriga dotter Doris då avled. Doris insjuknade för tre veckor sedan i lunginflammation, vilken sedermera övergick till spinal meningitis, som förorsakade döden. Familjen Olsons vänner och grannar uttrycka sin delaktighet i den sorg, som drabbat dem. Begravningen äger rum idag.—J.A.H.

Natt Hosta

BRÖST, som äro invärtes rivna och omma av ihållande natthosta, lindras och stärkes av Peps.

Då placerat i munnen upplöser sig Peps i kraftigt ilelande och bakteriedödande ångor, som andas direkt in i lungorna. Skadliga bakterier i halsen förstöras omedelbart; ömhet och inflammation i bronkitrören lindras bort och obstruktioner lindras eller gå bort. I Peps har ni nyttan av barrskogsbehandling i hemmet. Tag dem för kosta, förkylning eller rysning, för grippe, om hals, smittsam förkylning och bronchijis.

Alla apotekare och affärer sälja Peps för 50c; 3 askar för $1.25 eller sänd 1c. frimärke för försöksprov till Peps Co., Dupont St., Toronto

PEPS

Ett tusen mennoniter kommo härom dagen från Regina, Saskatchewan, till Yellow Pine, Alabama, medförande kor, hästar, får, husgeråd, farmredskap m. m. En fortrupp hade anlänt någon tid förut och köpt jord och uppfört tillfälliga bostäder åt denna mennonitkoloni i hjärtat av Alabamas skogstrakter, där det är gott om dugligt timmer och bördig jord. Endast ett fåtal av kolonisterna hade någonsin varit så långt i södern, och ombytet från den kalla frusna norden till Alabamas soliga, milda klimat framkallade många uttryck v tillfredsställelse och glädje.

Avlider i Sverige. Meddelande har ingått från Ystad att kapten Lennart Ekström avlidit där den 13 dec. Då W. H. N. Whitehead från Yorkton, Sask., för några år sedan var i Sverige för att ordna med återsändandet av krigsfångar från Tyskland, blev han bekant med kapten Ekström. Sedan mr Whitehead återvänt till Yorkton, kom kapten Ekström från Sverige och förenade sig med honom i affärer och år 1920 startade de Yorkton Engineering & Supply Co., Ltd. Efter två års vistelse där återvände han till Sverige för att skaffa nytt kapital för företaget. Han sörjes av änka.

Gustafson donerar. Den både inom och utom Kenora, Ont., välkände mr Frank Gustafson, har till Kenora Ski Club donerat en trofé för längdhopp. Pokalen, som är mycket vacker, är 18 fot hög samt monterad på en 4 fot hög mahognipedistal. Om pokalen kunna endast medlemmar av Kenora Ski Club tävla. Den medlem av klubben, som vinner den tre år i rad, blir ägare av densamma. Priset skall uppsättas endast en gång om året. Ingen medlem, som är bosatt utom Kenora, Norman, Keewatin eller närhet får deltaga. Klubben har beslutat att hålla sin årliga tävling den 18 febr. Det gläder oss att se att våra landsmän så uppmuntra den ädla skidsporten. Mr. Gustafson är all heder värd för sin frikostighet.

Ett notoriskt fartyg på besök. Det enda kvarlevande av den en gång så notoriska "brottslingsflottan", som mellan åren 1787—1868 transporterade över 167,000 män, kvinnor och barn från Storbritannien till Australien, nämligen "Success", befinner sig nu på världsomsegling så att säga. Bland andra hamnar kommer även Montreal att besökas. "Success" byggdes 1790 samt var ledare för denna brottslingsflotta, också känd under namnet "The Ocean Hell". Fartyget har ej på minsta vis förändrats utom ombord detsamma finnes de luftomma fängcellerna, där många kvävdes till döds av brist på luft; spöpålarna; brännjärnen, vilka rödglödgades och användes att bränna djupa märken på de stackars offrens kroppar; niosvansade kattor med blymangda ändar, samt andra tortyrredskap från den tiden.

Kampen om kvinnorna. Långt uppe vid Wagers Bay, 30 mil öster om Hudson Bay-kompaniets handelsstation i norra Alberta, utspelades för nära ett år sedan en tragedi, varom underrättelse först härom dagen nådde staden Edmonton. En handelsman vid namn Binder blev kär i en eskimåhustru. Hennes man och svärfader lovade uppsöka åt Binder en annan lika tilldragande kvinna. De funno en sådan, men hon var också gift, och hennes man vägrade att avstå från henne. Brudjägarna sköto på mannen och sårade honom farligt. Hans kusin sköt ihjäl den yngre av brudjägarna. Den äldre besvärade skottet, men blev själv ihjälskjuten av kusinen, vilken därpå mördade den eskimåkvinna, som Binder först återtagit. Hon hade en liten 4-årig flicka, som nu genom dessa vildmarksmänniskors dåd blivit fader- och moderlös. En av de ledande männen i distriktet strypte ihjäl henne.

En aftonunderhållning kommer att hållas i McFarlanes, Man., skolhus lördagen den 21 jan. med början kl. 8 e.m. till förmån för de nödlidande i Ryssland. Tal över förhållandena i Ryssland kommer att hållas av herr E. Seaberg, som vistats en längre tid därstädes, samt J. A. Hägglund. Ävenså kommer den lokala undsättningskomitén att giva upplysningar över dess arbete. En paketauktion avhålles på kvällen för ovannämnda ändamål, och smärre paket för försäljning mottagas med tacksamhet. Ävenså mottagas gåvor (paket bestående av livsförnödenheter, kläder o. d.) för direkt avsändning till Ryssland genom Russian Famine Relief committee. Kaffe serveras. Efter programmet vidtager dans. Inträde, herrar 50c. Damerna ombedjas medtaga cakes o. d. Kommen mangrant och tillbringen en afton i godt samkväm till både nytta och nöje! — Komitérade.

Guldbröllop firades i Emerson, Man., annandagen av makarne Inga Helena och Carl Anderson, föräldrar till mrs Filip Löfqvist, i närvaro av barn, barnbarn och vänner. Makarne A. äro från Flo församling i Västergötland. Mr. A. föddes den 5 okt. 1841 och mrs. A. den 1 okt. 1844. De förenades i äktenskap den 26 dec. 1871. Detsamma har välsignats med fem barn, som alla leva, nämligen dottern mrs Löfqvist och sonen Arvid, bosatta i Emerson, mrs Knut Hanson, Winnipeg, en son Oscar, bosatt i Victoria, samt en dotter, mrs Swan Backman i Melville, Sask. De hava 24 barnbarn, som leva. Ganska många av barnen och barnbarnen samt en stor skara vänner voro närvarande vid guldbröllopet. Gratulationer och lyckönskningar uttalades till brudparet, varjämte en summa penningar i guld överlämnades till dem. Flera vänner till brudparet från Winnipeg voro närvarande.

Från Kenora, Ont. Svenska luth. Bethesda församlingen i Kenora, Ont., höll den sedvanliga årsstämman måndagen den 2 jan. kl. 3 e. m. Sedan stämman på vanligt sätt börjats med sång, bibelläsning och bön av dess ordf. pastor Pontus Peterson, förklarades den öppnad för behandling av de frågor, som förekommo. Bland viktigare beslut, som fattades var det, att församlingen lovade betala $1,400 om året i lön till dess pastor. Den vanliga begäran från förs. till konferensen om understöd till pastorslönen avslogs enhälligt, vilket betyder, att Bethesda förs. hädanefter är en självunderhållande församling inom konferensen, i sanning ett gott beslut och ett steg i rätt riktning, om man tar i betraktande förs. storlek. Församlingen räknar för närvarande omkring 100 medlemmar. Beslut fattades också att under sommaren giva Pastorn och söndagsskollärarne 2 veckors ledighet, vilket visar att församlingen på detta sätt vill visa sitt erkännande för det arbete, som utföres av Pastorn och lärarna inom söndagsskolan. I Kenora räknar söndagsskolan nu 100 barn och i Norman omkring 25. — De olika föreningarna inom församlingen har under året haft regelbundna möten och arbetat med iver och lust. Medlemsantalet inom de olika föreningarna har tillväxt och arbetet är i stadigt framåtskridande. — Frågan angående kyrkans reparation upptogs, men bordlades till nästa möte. Vid vissa tillfällen är kyrkan med skolrummet alltför litet, därför har frågan länge dryftats att få större utrymme, församlingen hoppas därför att i en snar framtid kunna lösa frågan till allas belåtenhet. — Stämman uttryckte församlingens tacksamhet till pastor Pontus Peterson för hans arbete under det gångna året. — Årsstämman var talrikt besökt av både män och kvinnor. Under all gemytlighet och trevlighet utan buller och bråk försiggingo forhandlingarna. Den livskraftiga mansföreningen "Lake of the Woods" som bildades i januari månad förra året, hade dukat kaffebord i kyrkans skolrum och bjöd stämman på gott kaffe och dopp efter forhandlingarna en stund pågått. — Vi hoppas att församlingen med samma iver och intresse arbetar under det nu ingångna år som den gjort under det flydda. — För all vänlighet och gott samarbete ber undertecknad att till forsamlingen, dess ämbetsman och olika föreningar, uttrycka sin tacksamhet. Enligt uppdrag, Carl Pontus Peterson, pastor.

UPPLYSNING

Från mr R. J. McLean ha vi mottagit följande:

Red av S. C. T.—

Tillåt mig genom detta brev att framföra en ursäkt till alla dem av edra läsare, som insände post-orders för artiklar, vilka voro annonserade i vår helsidesannons i S.C.T. av den 5 ds., och till vilka vi mot vår vilja voro nödsakade att sända pengarna tillbaka. Orsaken därtill var, att de artiklar, som annonserades i eder ärade tidning, slutsåldes så snart, att det var omöjligt att expediera alla orders. Tillåt mig att rikta ett tack till edra läsare för den tillit, som visades McLean & Garland på detta sätt. Jag beklagar igen djupt, att vi icke voro istånd att expediera alla orders.

Högaktningsfullt,
R. J. McLEAN,
McLean & Garland, Winnipeg.

Med anledning av ovanstående vilja vi upplysa at mr McLean under ett samtal med en av Svenska Canada-Tidningens representanter beklagade, att han icke var i stånd att expediera alla post-orders samt omtalade, vilket värde han satte på den tillit, som bevisades hans firma från våra landsmän i västern.

Skilsmässomålet mellan den av massorna beundrade biografaktrisen Mary Pickford och hennes man Owen Moore var "det värsta i sitt slag och borde bliva det sista i sitt slag", förklarade nyligen generaladvokaten L. B. Fowler i en slutsammanställning, som han ingav till överdomstolen i Carson City, Nev., med syfte att få domslutet upphävt. Sådant trädet är, sådan blir dess frukt.

KOPPERS TWIN CITY COKE

Koks Sanningar!

KOPPERS COKE BRÄNNER aldrig ut ugnsgallren om rätt brukat. Det enda sätt det är möjligt bränna ut dem i en kamin eller ugn då man brukar antingen

Kol eller Koks,

är att tillåta askan hopa sig i askrummet för nära bottnen av gallren

KOPPERS COKE ANTÄNDER kvickt och regleras lätt att öka hettan kvickt på morgonen eller ge sakta jämn värme under dagen eller om natten.

KOPPERS COKE GIVER tillfredsställelse som ej kan mätas uti dollars eller cents.

——— DET FINNS INGEN LIKE ELLER "LIKA BRA".

YRKA PÅ ATT FÅ KOPPERS COKE

CANADISKA AGENTER

COMMERCIAL COAL & SUPPLY CO. LIMITED

N 1191-2 N 8863 216 McIntyre Block A 9671 N 7746

VI SVENSKAR

SVENSKHETENS BEVARANDE.

Det torde ej av någon anses illojalt att ägna några ord åt Föreningen för Svenskhetens bevarande i Amerika och dess verksamhet, speciellt som föreningen har till sitt mål att verka för sann amerikaniserings efter bästa mönster, ty att söka frammana och bibehålla hos hitkommande emigranter det bästa och finaste hos dem för att givas åt deras nya land, det är amerikaniserings av bästa slag.

Vi svenskar hava alltid ansetts såsom goda och lojala medborgare, och det gläjdas vi över; och oss gives av infödda amerikaner den säkerligen vardefulla komplimangen, att vi ovanligt lätt amerikaniseras, d.v.s. sätta oss in i vårt lands förhållanden, lära dess språk, leva dess liv och fylla de medborgerliga plikterna. Vid detta snabba övergående eller denna omdaning begå dock somliga av våra landsmän ett stort misstag, i det de bli offer för den uppfattningen, att amerikaniseringen innebar ett förkastande av allt det gamla, ett totalt förglömmande av vad som varit. Och somliga lyckas i detta så väl, att de t. ex. hinna glömma det vackra svenska språket, innan de ännu formått lära sig något annat, och somliga äro benägna att förneka sin nationalitet, även om namnet förråder och dialekten skvallrar och ansiktstypen vittnar om, varifrån de äro. Men vare det också sagt, att dylika fall hora till undantagen. De flesta av våra landsmän hålla det för en ära att vara av svensk börd. Och det är en ära. Och blott sällan händer det, att vi hava orsak blygas över någon landsmans liv och gärning.

Vi svenskar äro till kynne och läggning olika andra nationer; vi hava våra karaktärsegenheter, vår säregna daning, våra livsideal, vilket allt kommit som ett sekiernas arv från släktled till släktled. Det är icke blott våra förfäders levnadsvanor och idéer om livet, som gått i arv till oss; men själva vårt gamla fosterlands natur och karaktär ha skänkt oss det. De djupa skogarnas sagosus, de snöklädda bergens drömmande höghetslugn, de skummande forsarnas mäktiga sång, de breda älvarnas stilla flöde, de gröna dalarnas älsklighet, de mångtusende blommornas doft, norrskenens flammande eldskrift, i skyn i vinternätterna bistra kyla, de vita sommarnätternas troiskhet och sagomättade mystär, när vakan slår i i lunderna och kornknarren skorrar i sädesåkrarna; allt det, i vilket vi levat och levat intensivt på grund av riktningen i vårt kynne, har satt sin prägel på oss och givit oss våra särdrag från andra folk.

Men ej blott detta, men själva livstendenserna i de gångna släktena ha gått i arv till oss och gjort oss annorlunda än andra, gjort oss äkta nordiska. Själva historien har satt sin stämpel på oss. Vi komma från ett tritt folk, ett folk som kämpat och segrat och älskat friheten och aldrig varit underkuvat, ett folk som arbetat och strävat och lidit och försakat och likväl bibehållit hjärtats glädje och hoppets ljusa behag; ett folk som på hävdens blad ristat sina runor med ära och som ännu i dag står fritt och stolt och lyckligt, även om det går igenom svåra prövningar. Hug, stort, manhaftigt, kämpalikt har detta folk gått genom tidsåldrarna. Det har lidit nöd, det har svultit, det har levat på barkbröd, då så fordrats; men det har städse vetat kämpa sig igenom till ljusare dagar. Hur vore det möjligt för oss att stamma från ett sådant folk utan att i oss hava fått något av dess själsliv, dess säregna drag, dess egendomliga kynne? Och detta, som vi fått, är väl vårt att värna och skydda och hägna. Det är väl vårt att taga med oss ut i den stora vida världen och visa det för andra folk och meddela dem något av det.

Vi hava också någonting mer, som är stort och vackert, och det är vårt svenska språk. Sant, min broder, jag hör dig, då du säger, att det är nödvändigt för oss att amerikaniseras och tala detta lands språk. Naturligtvis. Gör det, och gör det så fort och så väl som du kan, och visa, att du är varken dum eller trög; men då du lärt dig det ena, så glöm icke det andra, ty då har du icke vunnit så mycket. Behåll ditt svenska språk, även om du ej skulle få tillfälle att bruka det oftare, än då du i ensamhet sätter dig ned och läser en av Nordens härliga dikter, eller då du jollrar med dina små, som ännu ej kunna skilja mellan språken, men som förstå kärlekens viskningar från dina läppar. Om vi glömma det, kasta bort det, övergiva det, så berova vi oss själva en stor skatt och bli fattigare. Tro icke, att du kan kasta det ifrån dig så helt, att icke spåren äro kvar. Hör du någon gång smickrets falska röst taija dig, att du talar engelska, som vore du född här i landet, så tro det icke, ty det narras för dig. Som svensk kan du icke gömma dig undan och komma ifrån spåren av språket och din svenska läggning och karaktär. Och kunde du det även så borde du det dock icke, ty att du är en Nordens ättling är intet att blygas för. Och tro mig, du kan vara fullkomligt lika god och lojal amerikansk medborgare, även om du bär svenskens karaktärsdrag i din själ och ditt liv.

Vad Föreningen för svenskhetens bevarande önskar föra är att behålla vårt svenska folk troget det gamla fosterlandets höga ideal och dess vackra kynne samt omplantera det i sitt nya hemland, ingjuta, om möjligt, i de nya livsförhållandena allt som var vackert och fint och rent och älskligt och ädelt och storsint och helligt i svenskt liv, giva åt detta land allt som var storslaget och värdefullt i Sveriges liv; skänka det innerligheten i Nordens poesi, idogheten i folkets vardagsliv, segheten i dess kamp mot oblida öden, det ljusa hoppet, som log mitt i vinterns mörkaste och längsta nätter; med ett ord, söka behålla svenskarnas själsliv svenskt i ädlaste mening, därmed görande vårt kära adoptivland rikare, på samma gång vi själva vina och förkovras därigenom. Naturligtvis avses här endast det goda, det bästa, som vi skola behålla och på samma gång giva åt vårt nya land. Vi hava slitit de medborgerliga banden med Sverige; detta var nödvändigt; vi hava ingenting att göra med Sveriges politik, vi hava nog av vår egen; vi hava inga andra plikter än minnets och kärlekens gent emot Sverige; och i den stund vi svuro Stjärnbaneret trohetseden, blev oss den blågula duken ej längre vad den varit, den blev oss som ett vackert draperi, lagt över det valv, där vi förvara barndoms- och ungdomsdagarnas alla heliga minnen. Men dyrbart bör oss vara, vad vi under det draperiet gömma, och söker du ibland med vördnad i de minnenas skatter, så syndar du icke därmed.

Svenskheten bevaras bäst genom att låta den råda i hemmet och i kyrkan, och detta även om det svenska språket där tystnat. Därför borde vårt svenska folk i Amerika lägga sig det tungt på hjärtat att uppehålla och omhulda våra svenska kyrkor, vad namn dessa än mände hava, ty namnet betyder föga, livet betyder allt; och genom detta uppehållande skall även svenskheten bevaras.

Icke kunna vi kalla det illojalt mot vårt land, vad svenskarna gjort, drivna av den nationalitetskänsla de burit med sig från Norden. Vi hava här bygt tusentals kyrkor, där Guds evangelium förkunnas rent och älskligt för våra landsmän, och infödda amerikanare av rang och högt anseende på kyrkligt område giva oss det erkännandet, att svenskarnas religion i allmänhet är djupare och finare än andras; vi hava byggt ålderdomshem och barnhem för att vårdigt kunna taga vara på våra hjälpbehövande; vi hava uppfört sjukhus, där våra sjuka ägnas den bästa och ömmaste vård, och där skickliga läkare av svensk börd utöva sin välsignelserika verksamhet; vi hava grundlagt läroverk, där våra unga kunna få undervisning av bästa slag, läroverk, av vilka flera kunna räknas såsom ypperliga, och vid vilka kristendomen icke gärna glömmes; vi hava grundlagt och utgivit tidningar, tidskrifter och andra publikationer, och svenskarna behova verkligen på intet sätt blygas för dessa; vi hava grundlagt bibliotek; stiftat föreningar av olika slag, tagit del i det politiska livet och i allt strävat för vårt lands allra bästa, för dess utveckling och framgång; ty här finns näppeligen något svenskt kyrkligt samfund, något sällskap eller någon förening, som på något sätt arbetat emot sann och verklig amerikanisering, utan tvärtom.

Om vi nu tanklöst forkastade det svenska, förslösade vårt vackra fädernearv, sökte att komma ifrån vår nationalitet och spårlöst försvunne i den stora amerikanska nationen, så skulle fortsättningen av många av de stora verk svenskarna påbörjat omöjliggöras, och för de till vårt land ännu kommande svenska emigranterna skulle det bli mycket svårare och bittrare, ty de skulle känna sig som fullständiga främlingar; under det att de nu, då svenskheten hos oss bevaras, finna vänner, dem de kunna första, som de hava någonting gemensamt med, och vilka kunna bistå dem i förstående kärlek. Därtill skall den bibehållna svenskheten i vårt land lända till en bättre förståelse och ett bättre samarbete mellan vårt stora, kära adoptivland och det av oss så älskade land, som vi lämnat.

Det är på grund av allt detta, som jag anser Föreningen för svenskhetens bevarande såsom en viktig faktor i vårt svensk-amerikanska liv. Därtill kan ju denna förening här tjäna på samma sätt som "Föreningen för svenskhetens bevarande i utlandet" i Sverige tjänar, nämligen, stå svenskarna till buds med råd och hjälp, då så behöves, att söka besvara från Sverige ingångna förfrågningar om personer och förhållanden, och att i allo på detta sätt söka stärka banden mellan de båda landen. Det är också därför som så många svenskar som möjligt borde sluta sig till denna förening, så att vi bleve mäktiga att utföra ett stort värv bland vårt folk, så att vi lärde känna varandra bättre och kunde stå varandra bi, och så att vi genom våra gemensamma bemödanden i kärlek komme att föra runorna för minnenas ljusa hemland med den äran och väva kring det och oss själva glorian av allt det hugstora och ädla i det svenska folkets liv.

Leonard Strömberg.

Oakland, Nebr.

Brottsligheten bland ungdomen i Canada sjönk 1920 till 18 proc. mot 20 proc. år 1919.

Härmed hava vi den sorgliga plikten tillkännagiva att vår svåger,

Walfrid Forsgren

stilla och fridfullt avled å St. Boniface Hospital den 10 jan. 1922 i en ålder av 44 år och 20 dagar, sörjd och saknad av en fosterdotter i Steeprock, Man., en broder i Sverige, en broder och två svägrar i U. S., samt en stor vänkrets.

Agnes och Oscar Lennström,
Spelr Hill, Man.

Dr. J. Boulanger

Eftergraduerad i Paris och New York sjukhus.

SPECIALITETER: Buk-kirurgi, Kvinnosjukdomar, Genito-Urinary laboratorium

X-RAY LABORATORIUM

Kontor och bostad:

1007 Jasper Ave., Edmonton, Alberta
Telefon: 2009.

Dr. S. C. PETERSON

Specialist — Hud-, Könс-, Urin- och Veneriska sjukdomar.
401 McArthur Bldg.
211 Portage Ave.
Kontorstid: 10—12; 3—5; 7—8.
Telefon: A 4165.

Kontor: 401 Boyd Building; Tel.: A 3621.
Bostad: 46 Alloway Ave.; Tel.: B 3154.

DR. M. B. HALLDORSON

SPECIALITET: LUNGSJUKDOMAR

Kontorstimmar: 11 till 12 f.m.; 2 till 6 e.m.

Kontorstel.: A 3659 Bostadstel.: St. John 887

Dr. T. Glen. Hamilton

LÄKARE

216—212 Somerset Bldg., Winnipeg, Man.

SVERIGE-NYHETER

Allmänna nyheter.

Dyrt att hålla kung alkohol i styr. 96,400 kr. till kamp mot spriten begär överståthållareämbetet på extra stat för avlönande av 16 kriminalkonstaplar för uppdagande av olaglig brännvinshantering. Man tror att denna tillökning för dylikt ändamål allt framgent skall komma att behövas, men man har det oaktat ej ännu ansett lämpligt att begära beloppet på ordinarie stat, emedan en förbättring ju ej vore tänkbar.

68,000 ton Spetsbergskol till S. J. A.-B. Spetsbergens Svenska Kolfälts verksamhet på Spetsbergen har nu avstannat för året. Under året har utskeppats 68,000 tons för Svenska statsbaneförvaltningens räkning. Totalbrytningen har dock varit något större. Som bekant har ett statsanslag satt bolaget i stånd att mera effektivt än hittills bearbeta fältet och numera brytas cirka 6,500 tons i månaden.

Riksföreningen för svenskhetens bevarande i utlandet har haft årsmöte i Göteborg, varvid till ledamöter av styrelsen utsågos skeppsredaren Dan Broström, ordf.; groshandlare C. J. Ekman, vice ordf.; professor V. Lundström, sekr; jur. dr. B. Wijk, kassaförvaltare; kyrkoherde P. Pehrson, riksarvikarien S. Clason, professor F. von Scheele, professor A. Noreen, arkitekt R. Steen, konsul H. Strömberg, stadsrevisor A. Lamm och doktor E. Hägg.

1920 — det sista gyllne året. Enligt en inom riksräkenskapsverket upprättad statistisk tablå över inkomsttillflödet under de senaste 5 åren eller åren 1916—1920, vilken kommer att bifogas finansministerns finansplan till den stundande statsverksproposition och vilken vi beretts tillfälle att taga del av, ha statsinkomsterna under denna period haft att uppvisa en oavbruten och hastig stegring, som nådde sin kulmen under det sistförflutna året. Tablån omfattar sålunda en gyllene period med ständigt svällande statsinkomster — en period, vartill motstycke ej kan uppvisas i riksstatsannalerna och som också numera av bekanta anledningar förbytts i starkt sjunkande inkomstsiffror över så gott som hela linjen. Eller med andra ord: efter den långvariga floden i statskassan har ebben kommit obeveklig och förlustbringande.

Telegramutvexlingen mellan Sverige och Ryssland klar efter fyra år. För någon tid sedan meddelades, att telegram från Ryssland börjat komma över Store nordiske telegrafselskabs ledningar. Från och med den 10 dec. befordrar svenska telegrafverket telegram också till Ryssland. Telegramutvexlingen är alltså åter öppnad i båda riktningarna mellan Sverige och Ryssland efter nära fyra års uppehåll. Telegrafstyrelsen har också meddelat telegrafstationerna, att hädanefter telegram även till Ryssland kunnat expedieras. Sedan år 1918 har man icke på svenska telegrafstationer tagit emot sådana telegram. Tills vidare är det radiovägen, telegrammen expedieras, nämligen via Karlsborg—Petrograd. Den taxa, som därvid tillämpas, är 40 öre per ord, dock minst 4 kr., per telegram. Hela denna avgift behålles av Sverige, eftersom ingen avräkning ännu är anordnad. Även för telegram från Ryssland radiovägen skall enligt telegrafstyrelsens beslut en löseavgift av samma storlek som taxan för svensk-ryska telegram utkrävas av telegrammottagarna, detta för att svenska telegramverket skall försäkra sig om ersättning för dessa telegram. Inga iltelegram och inga telegram med betalt svar tas emot. Sedan nu inte längre några principiella hinder föreligga, torde det ej dröja alltför länge, innan även expeditionen av telegram kabelvägen till Ryseland över Store nordiskes stationer kan taga sin början. Underhandlingar därom ha påbörjats.

Vete till Sverige. Före kriget förbrukade Sverige omkring 400,000 ton vete årligen och producerade själv omkring hälften av denna kvantitet, därav största delen i södra Sverige och särskilt Malmö distriktet. På grund av de utvidgningar och förbättringar inom jordbruket som gjorts under och efter kriget, samt det ovantligt gynnsamma vädret detta år, beräknas årets skörd till 342,000 ton, den största skörd som någonsin noterats. Av denna kvantitet måste 35,000 ton användas för utsäde, varför alltså återstår 307,000 ton för konsumtion. Sverige behöver alltså importera omkring 100,000 ton, jämfört med 150,000 till 200,000 ton före kriget. Sveriges totalkonsumtion av säd under det löpande året beräknas till 1,085,000 ton. Skörden beräknas för alla sådesslag till 961,000 ton. Skillnaden 124,000 ton består till största delen av vete, och måste importeras. Landet kan vad de övriga sådesslagen beträffar fylla behoven fullt. Europeiskt vete står ej att erhålla och då den argentinska skörden är dålig detta år kommer importen att ske från Nordamerika. Det kan därför anses fastslaget att mellan 100,000 och 24,000 ton amerikansk "hard" vete och Manitoba vete kommer att inköpas av Sverige under detta konsumtionsår. En del av detta behov eller 60,000 ton, erhölls redan i juli och augusti, varför återstår en rest på 60,000 ton, som måste fyllas innan nästa skörd.

Norra Sverige.

Ett efterföljansvärt exempel. Hemmansägarna i Mo socken i Hälsingland ha på initiativ av sin kyrkoherde överenskommit att under denna svåra tid till behövande familjer utlämna mjölk och andra matvaror gratis.

Läkarbristen i Norrland fortfar. Ingen sökande hade vid ansökningstidens utgång anmält sig till de ånyo ledigförklarade provinsialläkaretjänsterna i Hotings-, Junsele, Gäddede, Föllinge, Sorsele, Norsjö, Malåträsks, Tärna, Stensele, Bjurholms, Dorotea, Arjeplog, Nederkalix och Papala distrikt.

84-åringen klarade sig. När en 84-årig man Jakob Jakobson härom dagen skulle hoppa av en spårvagn i Gävle, föll han och slog pannan i trottoarkanten, så att han svimmade, och ett krossår uppstod. Han fördes i ambulansbil till lasarettet, men kunde efter en stund åter bege sig till sin bostad.

Dynamitattentat i Piteå socken. Ett dynamitattentat förövades den 6 december vid kronojägarbostället i Kolerträsk, Piteå socken. En kraftig dynamitladdning hade placerats vid ett fönster. Vid explosionen krossades 23 fönster. Huset rampomerades svårt, men ingen människa skadades. Knallen hördes en halv mil.

Älvbro skall byggas vid Lottefors. Skolrådet i Bollnäs har föreslagit arbetslöshetskomitén att låta bygga bro över Ljusne älv vid Lottefors så att man sluppe hålla skola på båda sidor om älven. Hela anläggningen beräknas kosta 40,000 kr., varav 20,000 ställts i utsikt som statsbidrag. Kyrkostämman har nu anslagit 5,000 kr. till arbetets påbörjande.

Delsbostintan, fru Ida Gawell-Blumenthal, har valts till hederasledamot av Gästrike—Hälsinge nation. F. n. äro, utom den nu valda, endast två damer ledamöter i Uppsala honoris causa, nämligen Selma Lagerlöv i Värmlands nation samt Emma Zorn i Västmanlands—Dala nation. En tredje var Kristina Nilsson, som tillhörde Smålands nation.

Norrlandsströmming till Schweiz. Överenskommelse har nu träffats genom förmedling av fiskmästaren J. Widerberg i Limhamn om export av Norrlandsströmming till Schweiz. Den första sändningen, som kommer att omfatta två vagnslaster, väntas avgå i dagarna. Priset blir 20 kr. per tunna.

Nytt aktiebolag i Strömsnäs bruk. I Strömsnäs bruk har i dagarne bildats aktiebolaget Cykelfabriken, vilket skall hava till ändamål att efter övertagande av från firman Strömsnäs bruks mekaniska verkstad inköpta maskiner och lager idka fabrikation och handelsrörelse samt annan i samband därmed stående verksamhet. Aktiekapitalet utgör lägst 25,000 kr. och högst 75,000 kr., varje aktie lydande å 100 kronor.

Ny turistbåt på Stora Lulevatten. Svenska turistföreningen har förstärkt sina trafikmedel i Stora Lulevatten med en ny modern motorbåt, som fått namnet Lulejaure. Båten kommer att i vår insättas på traden Porjus—Sjöfallet, varmed föreningen på denna turistort forlogar över icke mindre än tre passagerarefartyg. Båten är bekvämt och praktiskt inredd samt kan manövreras av en enda person. Lulejaure är f. n. under transport tågledes till sin bestämmelseort i höga Norden.

En tjuvliga avslöjad i Porjus. Sedan två år tillbaka ha upprepade inbrott förovats i Porjus, varvid varor for omkring 10,000 kr. tillgripits. Under natten till den 3 december förövades ett nytt inbrott. Spåren från inbrottsplatsen förde polisen till en gård i närheten av Porjus, som bebeddes av arbetaren Per Erik Sving. Vid husundersökning hos denne anträffades två hela hästlass med tjuvgods till ett sammanlagt värde av 7,000 kr. Sving anhölls, samt dennes svåger, F. Fredriksson, och två kvinnor. Flera anhållanden väntas.

Hotande rubbningar i Indalsälven. Strax ovanför Hammarforsten i Ragunda, det fall, som genom Vild-Hussens grävningar bildats i stället for det nuvarande Döda fallet, har Indalvsälven gjort stora utskärningar, på norra sidan, vilka, om de få fortsätta omkring 100 meter till, hota att ännu en gång radikalt förändra älvfaran. Något högre upp vid byarna Krogvåg och Ammer har älven också gjort utskärningar, som hota dessa byars existens. Man planerar nu, att genom nödhjälpsarbetena få förstärkningsarbeten utförda i älven.

Expropriering av de stående fabrikerna kräves. Vid möte med Gellivare, Malmbergets och Koskullskulle organiserade arbetslösa den 25 november tillsattes en komité, som ingått till socialdepartementet med en hemställan, att regeringen skyndsamt måtte överväga bästa och lämpligaste sättet att expropriera de nu avstannade industrierna och sätta desamma i gång, under förutsättning att dessa äro behovsindustrier. En sådan politik torde vara klokare, heter det, än att invänta den dag, då de nu arbetslösa massorna nödgas att själva expropriera industrien. Den inom hela landet och särskilt då inom Norrbottens län allt mer och mer omkring sig gripande arbetslösheten, tarvar skyndsamma åtgärder, påpekas slutligen.

Indalsälven hotar att taga ett nytt lopp. Strax ovanför Hammarforsen i Ragunda, vilket fall som bekant efterträtt Döda fallet, då Indalsälven för något mer än 125 år sedan efter Vild-Hussens grävningar sökte sig en ny fåra, har även under den senaste tiden visat tendens att årligen skära bort någon del av strandvallen på norra sidan. Denna tendens, som länge följts med uppmärksamhet, är allvarlig, då ifall detta skulle fortsätta högst ett 100-tal meter till, älven här skulle nå en mycket djup med älven sammanlöpande dalgång och taga sig en ny fåra förbi den nuvarande forsen, vilken då komme att upphöra. Även vid de något längre upp liggande byarna, Krokvåg och Ammor, sköljer älven på detta sätt årligen bort en del av strandvallen och hotar, om det skulle fortgå, att så småningom skölja bort de båda byarna. År 1878 verkställdes en del arbeten i avsikt att hindra älvfaran från vidare skadegörelse av detta slag. Åtgärderna visade sig dock otillräckliga. Sedan har intet blivit åtgjort, även om förhållandet följts med uppmärksamhet. Enligt östersunds-Posten är det nu meningen att söka få effektiva förstärkningsarbeten utförda som nödhjälpsarbete genom Norrlands statsarbetens försorg, emedan man är av den meningen, att om någonsin ett statsingripande här är på sin plats. Plan för arbetena, vilka icke komma att ställa sig dyra, är under utarbetande av major C. Tisell. Meningen är, om arbetena komma till stånd, att de skola utföras under innevarande vinter.

Ur "Knivens" liv. Den på sin tid beryktade brottsling, vilken gick under namnet Kniven, avled, såsom förut berättats, nyligen på försörjningshemmet i Delsbo. Följande drag ur hans historia skildrades nyligen i Gävle Dagblad av Valdemar Lindholm, och torde intressera en del av våra läsare: "Kniven" var, liksom Lasse-Maja, inte enbart ond. Han hade goda sidor också. Han var stor och fattestark, en tränad skidlöpare och friluftsmenniska. "Kniven" var en tid fjärdingsman och gjorde sig i denna egenskap omtyckt av sina överordnade. Emellertid började rykten gå — mörka och hemska. En hel del mystiska mord och gärningar förövades där i skogstrakterna. Och ingen kunde förstå hur det gått till. »Så hände en gång att en hemmansägare hittades hängande död på en gårdesgård vid landsvägen. Han hade en snara om halsen och snaran var fastgjord vid gårdesgården. Bredvid låg en i det närmaste tömd brännvinsflaska. Det ruskiga fyndet anmäldes för myndigheterna — medikolegal besiktning hölls, och man konstaterade självmord. Först många år efteråt, när "Kniven" äntligen blivit fast för helt andra dåd, fick man veta vad som verkligen skett. "Kniven" hade mött bonden på vägen, alldeles ensam. De hade haft en gås oplockad sins emellan, men nu hälsade "Kniven" vänligt och lätsades ha glömt alltsammans. "Kniven" hade brännvin i en flaska och bjöd bonden. I detsamma som bonden drack ryckte "Kniven" till sig en tom, som bonden bar, kastade den kring hans hals och drog åt. Sedan hängde han upp liket på gårdesgården. "Kniven" hade en hushållerska, som under tidernas löpp fått inblick i hans ruskiga hantering till den grad, att han själv insåg, att hon skulle kunna bli farlig for honom. Så ville han övertala henne att resa till Amerika, och hon gick också med därpå. Och det talades allmänt om hennes förestående resa. Emellertid hade "Kniven" beslutat, att hon skulle resa ändå längre bort. Han lockade henne med på en båtfärd. Ensam ville hon ej följa med, men en granne gjorde sällskap. När nu sällskapet var ute på sjön förklarade "Kniven" helt enkelt, att han skulle dräpa hushållerskan. Och om grannen ej lovade att ingenting yppa, om vad han sett, skulle han få göra kvinnan sällskap. Vettskrämd lovade grannen tystnad. Och "Kniven" band en stor sten om ett rep, som han fäste kring livet på hushållerskan, varpå han kastade henne i sjön. Därpå fick grannen ro "Kniven" i land. Grannen anmälde emellertid brottet och "Kniven", som bekände frimodigt en mängd gruvliga brott, fick livstids straffarbete. Efter 26 år frigavs han.

Mellersta Sverige.

Sparbank fyller 100 år. Den 6 december fyllde Mariestads Sparbank 100 år. Det är ett betydelsefullt jubileum som sålunda firades, en mäktig epok i bankens historia.

Forsbackajärn till Sovietryssland. Enligt vad Falu-Kuriren från initierat håll inhämtat, har samma konsortium, som på sin tid för sovjetregeringens räkning inköpte Nydqvist & Holms verkstäder i Trollhättan, förvärvat Forsbacka järnverks aktiebolag. Bruket kommer att uteslutande tillverka materiel för lokomotivfabrikationen.

Ett hönsbo i grantoppen hör ju till ovanligheterna. Sistlidne höst har emellertid hos torparen Johan Emanuelsson i Mossen i Ekeskogs socken, Västergotland, en höna tagit sig för att värpa i ett skatbo i toppen av en hög gran i närheten av ladugården, där även kycklingar kläckts ut. Äggen hade varit 11, men 3 av dem voro rötägg, varför resultat blev 8 pigga och krya kycklingar.

Poliskommissarie J. A. Dahllöv i Örebro har med sitt inträde i 62-årsåldern avgått ur ordinarie tjänst. Han började sin polismannabana vid poliskåren i Stockholm år 1886 och kom till Örebro den 1 okt. 1891 samt blev överkonstapel året därpå. Till poliskommissarie utnämndes han 1898. Under sin tjänstetid i Örebro har han även varit tillförordnad stadsfiskal och allmän åklagare.

Avliden 101-åring. Den 14 dec. 1921 avled änkan Anna Andersson å Alingsås landsförsamlings ålderdomshem i den höga åldern av nära 101 år. Änkan A. var född den 13 dec. 1820 å Hede säteri och hade sålunda den 13 dec. fyllt jämt 101 år. Förra året uppvaktades "födelsedagsbarnet" på 100-årsdagen av församlingens kyrko- och skolråd samt ett stort antal andra församlingsmedlemmar.

Kvinnlig efterträdare till Herman Lindqvist. Röstsammanräkning förrättades härom dagen inför magistraten för utseende av efterträdare i Stockholms stadsfullmäktige efter stadsrådet Herman Lindqvist, som avsagt sig. Resultatet blev, att fru Jenny Amalia Fredrika Larsson förklarades vald med 8,763 röster. Närmast i röstetal kom förtroendeman Petrus Söderberg med 21 röster. Mandatet äger Arbetarepartiet och valet gäller till 1 april 1925.

Berberisbusken skall utrotas i Östergötlands läns hushållningssällskapsområde buskar av vanlig berberis skola före utgången av år 1926 genom jordinnehavarens försorg utrotas å mark, belägen å mindre avstånd än 200 meter från åker, dock att detta förordnande icke omfattar berberisbuskar i botaniska trädgårdar.

Kopparfyndigheter i södra Rättvik. Flera kopparmalmsfyndigheter ha under förliden höst inmutats i närheten av Söderås och Utanåker. I närheten av Verkmästargården i sistnämnda by bearbetas f. n. en fyndighet, som enligt undersökning visat sig innehålla 35 proc. kopparmalm. Om denna plats har sedan gammalt gått historier och sägner i folkets mun, som berätta om rika malmlager. Framtiden torde utvisa, om sägnerna äga någon grund.

Kulturhistoriskt värdefullt fynd. Ett märkligt fynd från tidig medeltid, en "ullkorg", sannolikt från 1100-talet, har i dagarna gjorts i Dalarna av konstnären Gustav Ankarcrona, vilken vid en demonstration av fyndet på kulturhistoriska föreningens sammanträde betecknade det som det märkligaste han träffat under sin 20-åriga jakt genom Dalarna efter gamla dala-arbeten. Korgen är sammansatt av flera olika, konstrikt snidade delar av björk och furu.

Havrekärven inbringade 104 kronor. Till en missionsauktion, som härom dagen hölls i Grenna missionshus hade bl. a. saker skänkts en havrekärve av en fattig trossyster. Det var det enda hon hade råd att giva. Men gåvan blev som enkans skärv till riklig välsignelse. Kärven inropades nämligen vid auktionen for 104 kronor. Auktionssumman i dess helhet slutade på 1,215 kr., ett verkligt storartat resultat och bevis på en erkännansvärd offervilja, skrives i en ortstidning.

Hårdbränt fasadtegel till gatubeläggning har i dagarna med gatunämndens medgivande företagits av Mälardalens tegelbruk. På vissa ställen på Götgatan i Stockholm har sålunda stenbeläggningen utbytts mot s. k. hårdbränt fasadtegel, ett gatubeläggningsmaterial, som speciellt funnit användning i Amerika till Holland. Detta tegel, som lär äga stor motståndsförmåga vid slitning och annan påfrestning, ställer sig avsevärt billigare än t. ex. cementplattor. Det är meningen att även utexperimentera en lämplig typ för gatustenar av detta materiel.

Göteborgs stad övertager Säröbanan. Styrelsen för Göteborgs spårvägar har beslutat ingå till stadsfullmäktige med förslag om övertagande av aktiemajoriteten i Göteborg—Säro järnvägsaktiebolag, vilken hembjudits till ett pris av 325 kr. per stamaktie. Köpet skulle betinga ett belopp av c:a 400,000 kr. Samtidigt har avlämnats förslag till banans framtida trafikerande, innefattande bl. a. anläggning av dubbelspår närmast staden och passagerarebefordran med täta motorvagnsturer, vilket t. v. skulle bli ekonomiskt fördelaktigare än att elektrifiera banan.

Friherrinna med ruter i. Friherrinnan Ruth Stjernstedt, dotter till fru Kata Dahlström och gift med advokaten frih. Georg Stjernstedt, avlade nyligen juris kandidatexamen vid Stockholms högskola. Friherrinnan Stjernstedt ägnade sig före sin förlovning åt medicinska studier i Uppsala, dem hon avbröt, när hon gifte sig. För några få år sedan slog hon sig så på juridiken och har nu, vid 42 års ålder, avlagt sin examen med glänsande betyg, en prestation, som med skäl må kallas aktningsvärd. Den nybakade juris kandidaten torde med säkerhet komma att i framtiden ägna sig åt advokatsyrket.

Ett miljonarv till Sverige? Förra sommaren förliste i något av Australiens farvatten en lustjakt, tillhörig miljonären August Andersson, varvid denne med hustru och barn omkom. Man antager att den omkomne skall vara identisk med båtsmanssonen August Andersson-Fredenthal från Tvet i Tegneby, som 1882 vid 17 års ålder gick till sjöss. Hans närmaste anhöriga äro en syster i Mollösund och brorsbarn i Tegneby. Den avlidnes hustru var från Göteborg. Ännu så länge är saken icke fullt utredd. Kyrkoherde Alqvist håller, enligt Bohusposten, på med upprättande av en släkttavla, varefter saken kommer att överlämnas till utrikesdepartementet för bevakande av släktingarnas rätt.

Stor medaljutdelning vid Värmbols trämassefabrik. Vid Värmbols trämassefabrik i Östra Vingåker, vilken nu äges av Holmens bruks aktiebolag, Norrköping, utdelades den 4 december Patriotiska sällskapets medaljer för långvarig och trogen tjänst till 43 arbetare, av vilka en del voro med då fabriken startades för 50 år sedan. Medaljutdelningen, vilken var och en erhöll 100 kr. i kontanter, ägde rum i Goodtemplarlokalen och förrättades av landshövding Lennart Reuterskiöld. Fabrikens ingenjör Axel Håkansson gav en historik över fabrikens utveckling och vid den middag, som bolaget efteråt gav för medaljörerna m. fl. inbjudna, talade bl. a. landshövdingen samt direktör Carl Wahrens, Norrköping.

Södra Sverige.

Ett hemman till de vanföra. Enligt H.-P. har framlidne lantbrukaren Nils Nilsson i Hammarlöv invid Trälleborg i testamentariska bestämmelser överlätit sitt hemman Botildelund till Föreningen för vanföra. Hemmanet är taxerat till 148,000 kr. och sedan en del skulder avdragits, skulle hemmanet stå i 100,000 kr. värde. Vanföreanstalten får disponera och taga avkastningen av detsamma, men däremot får hemmanet icke säljas.

Bryggeri i Ljungby. Direktör K. Larsson i Lund har i ansökan till k. m:t hemställt om rättighet att i Ljungby anlägga ett skattepliktigt bryggeri i den honom tillhöriga toffelfabriken, som är belägen mitt emot stationshuset. Fackmän hava funnit byggnaden lämplig för ändamålet och även från den synpunkten tillstyrkt ansökningen. Landsfiskalen i orten, samt Ljungby municipalfullmäktige ha hemställt om bifall till densamma.

Två äldriga makar funna döda. Två äldriga makar, hemmansägaren Nils Olsson i Hemlinge, Glimåkra socken, Skåne, och hans maka, anträffades nyligen döda i den torplägenhet de bebodde. De hade icke varit synliga sedan fyra dagar. Hustrun hade redan i höstas varit sängliggande sjuk. Troligen har mannen först avlidit, varefter den sjuka hustrun lämnats utan vård. Inga märken efter yttre våld ha konstaterats. Polisundersökning skall företagas.

En synnerligen vacker räddningsbragd utfördes nyligen vid Tollarps järnvägsstation i Skåne. En äldre man, Lars Cedergren från Skettilljunga, hade kommit in på spåret och hade ej märkt att åhuståget befann sig på ingående blott ett par meter från honom. En hemsk olycka syntes oundviklig, då plötsligt eldaren på tåget hoppade av loket ner på spåret, fattade C. under armarna och kastade sig baklänges upp på perrongen. Med knapp nöd lyckades han draga sina och Cedergrens ben så långt åt sidan, att de icke nådde av lokets hjul. Den modiga gärningen väckte stor beundran bland det myckna folket, som befann sig på stationen.

Flera tusen "artistiska revolutionärer" höllo härförliden en fest för "Förståndets gudinna".

COPENHAGEN

Garanterad absolut ren och den bästa tuggtobak i världen.

Behaglig och varaktig emedan den är utverkad av den bästa, rika, saftiga bladtobak.

TUGGTOBAK

Natt- och dagbud besvaras skyndsamt

Kontorstimmar: 9—12 Söndagar 3—6 9—13 7—8 3—6

DR. B. GERZABEK.

Medlem av "The Royal College of Surgeons", England; licentiat av "The Royal College of Physicians", London, England; f. d. assisterande läkare och kirurg i Wien, Prag, Berlin, Gracon och andra hospital.

X-Ray (Röntgenstålar), modärna operationsrum, och sjukrum, eget laboratorium och apotek.

415-17 Pritchard Ave. Winnipeg — DR. B. GERZABEK. — Telefon St. John 474 Winnipeg

GOD SMAK

är framträdande i alla våra monument. Sök samma vad deras karaktär må vara, hålla vi oss strängt inom den goda smakens ramärken. Det finns distinktion i varje linje, impressiv soliditet i varje sten vi sända ut.

Skriv efter illustrerad katalog, och priser.

REGINA MARBLE & TILE LIMITED
826 DEWDNEY AVE.
REGINA - SASK

FINA SKORPOR

Packade i

Tunnor	-	-	50-60 lbs.
Kartonger	-	-	18-20 lbs.
Paketer	-	-	ca. 12 ozs.

Fråga efter dem hos er Handlare
Skriv, Telegrafera eller Telefonera idag
till

QUALITY CAKES LIMITED
666 Arlington Street, Winnipeg, Man.
Phone A 7177

Dr. Philip A. Eckman

Skandinavisk Tandläkare

Tändernas vård

får icke försummas, om ni önskar behålla eder goda hälsa. Det har bevisats att alla svåra sjukdomar komma av dåliga eller försummade tänder. — Jag står med nöje till eder tjänst och vill giva eder alla råd jag kan och vill undersöka edrda tänder gratis.

TÄNDER UTDRAGAS SMÄRTFRITT
OBS! NY LOKAL.
DR. PHILIP A. ECKMAN
416 Sterling Bank Bldg.
Hörnet Portage & Smith Aves. Winnipeg, Man.

För den Bästa Behandling

samt skicklig och samvetsgrann Läkarehjälp rådfråga Dr. Leigh

Dr. Leigh har gjort Nerv-, Blod- och Kroniska Sjukdomar till specialitet och har under sin 30-åriga praktik i Chicago behandlat och botat hvarje tänkbar form af dessa sjukdomar hos män och han har gjort sig berömd för sina kurer af de allra svåraste kroniska sjukdomsfall.

Behandlar pålitligt och framgångsfullt Nervös Svaghet, Hud- och Blod Sjukdomar, Katarr, Dyspepsi, Reumatism och alla sjukdomar i Bröst, Lefver, Njurar, Blåsa, Mage, Urinvägarne

Nu kan Ni på recept och skicklig behandling samt de bästa mediciner och behandlingssätt. Mitt arbete är så ömtåligt, att alla kvinna dråga nytta af min hjälp. All korrespondens på svenska och ansedd som privat. Medicinar sändas överallt. Rådfrågning, personligen, genom brev eller frågelista, är alldeles kostnadsfritt.

Värdefull Läkarebok Fritt

"GODA RÅD" den berömda svenska boken, som Dr. Leigh skrifvit och som behandlar de flesta sjukdomar hos män, och deras följder samt äktenskapet, borde läsas af män i alla åldrar. Boken, jämte frågelista, sändes alldeles gratis och portofritt i slutet omslag till alla, som insända namn och adress till

DR. L. K. LEIGH, 177 No. State St., B 14, Chicago, Ill.

Kontorstid: Hvardagar 10-4 Söndagar 10-1 Mandags- Onsdags- och Lördagsaftnar 7-8.

J. LARSONS BOARDING HOUSE
293 ELLEN ST.
Måltidskort $7.00
Måltider 35c
God mat.
J. LARSON.

J. JOHNSON & CO.,
Dam- och Herrskräddare
482½ MAIN STREET
Rialto Blk. Tel. A 8434
WINNIPEG.

SKANDAL

AV MARTA STARNBERG.

(Forts. fr. föreg. nr.)

(Forts. fr. föreg. nr.)

Han hade öppnat påsen och tittade själv ner i den. Frukten, isynnerhet melonskivan, hade satt fläckar på papperet.

"Tycker du inte om att jag ger dig det? Jag trodde att du skulle bli så glad".

Hennes blick hängde fast vid hans. Han stod ännu röd och generad bredvid henne.

"Jag vill inte äta det ensam, endast om du är med, Margareta", kom det famlande över hans läppar.

"Göm det då i vedboden tills i morgon, så skola vi äta upp det tillsammans", sade hon hastigt och snodde ihop påsen och räckte honom den.

Han tog den och satte den på en sten bakom sig.

"Vad du är fin i dag, Margareta!"

"Ja, det här är min bästa klädning". Hon vände sig om, så att han skulle kunna se den från alla sidor. "Nu måste jag gå". Men hon gick inte. Hon stod kvar, och hennes ansikte var så ömsinnt och allvarsamt. "Harald, var det dumt av mig att ge dig det där?"

Han rodnade igen.

"Det var snällt av dig att tänka på mig".

"Ja, jag tänkte på dig".

Hon tog hans klocka ur fickan och såg på den. Hennes hand var så lunn och vit.

"Nu måste jag gå", sade hon. "Vad tänker du göra i kväll?"

"Jag vet inte — förmodligen ingenting".

"Nej, nu måste jag gå. Adjö, Harald!"

Hon räckte honom handen. Det hade hon aldrig gjort förut. Då han släppte den, gick hon långsamt in genom grinden. Han stod kvar i skogen och följde henne inte eller stängde grinden efter henne. Hon gick några steg, men så vände hon sig om, höjde sig på tå och tittade över häcken.

"Varför går du inte?" ropade hon.

"Inte så länge du syns".

Hon stod kvar ett ögonblick och log, men så försvann hon.

Han tog påsen, som hon givit honom, och gick mot sitt hem. Högst upp på vedstapeln i vedboden lade han den, och så gick han upp på sitt rum. För en stund sedan, då han stod utanför buxbomshäcken och väntade på fröken Louise, hade han tyckt, att sommarkvällen var stor i sin skönhet och att himmelen väl knappast kunde vara fagrare. Men nu såg han ingen skönhet längre. Allt var som annorlunda. Han satte sig att läsa, men han hade ingen ro. Han förstod sig inte själv. Han visste inte vad det var som marterade honom. Han såg tinnarna av slottet från sitt fönster. Därinne gick fröken Louise i sin vackra klädning och log mot andra. Och i vedboden stod påsen, som hon givit honom.

Nej, han kunde inte sitta där vid fönstret längre. Han steg upp, gick några slag över golvet, men rummet var litet, han kunde inte röra sig däruppe, och så sprang han ner till modern.

"Du borde ta av din manschetterna, Ernst, innan far kommer hem", sade hon till honom. "Du vet ju, att han tycker inte om att du har dem om vardagarna".

Då såg han, att han glömt ta av sig manschetterna, och så gick han upp på sitt rum igen. Där tog han av sig både manschetter och krage, medan han i tankarna stirrade på en vit klädning med skära sidenband.

Men inom honom blev det mera ödsligt än förut, mera tomt och grått.

III.

Nästa dag var ödsligheten som bortblåst. Ernst hade inte varit många minuter utanför vedboden, förrän fröken Louise kom, och hon kom springande, så att hjärtat bultade i hennes bröst. Hon bar något i sitt förkläde, och hennes ansikte var fullt av förväntan.

"God morgon, Harald! Ser du vad jag har! Nu ska' vi ha kalas i vedboden".

Hon höll ut förklädet och visade honom. Han såg stora nybrutna rabarberblad och blommor, han såg persikor, bigarråer, jordgubbar och gula och röda vinbär i hennes förkläde.

"Kom!"

Hon sprang in i vedboden, och så drog hon fram vedstubben mitt på golvet — med hans tillhjälp förstås — och började duka upp sina läckerheter på stubben. Rabarberbladen tjänade som skålar, och varje frukt fick sin särskilda skål. Han tog ned påsen från vedstapeln, och så hjälptes de åt. Hon stod på knä vid stubben, och han stod bredvid, lutad över henne. Det var ett plockande och ett ordnande. Bredvid frukterna skulle blommorna ligga, en blomma bredvid var sort. Han skulle lägga rosorna bredvid den frukt han tyckte mest om. Men under bakelserna måste de lägga litet papper — han kunde riva en bit ur påsen — och under konfekten också. Hans händer rördes vid hennes ibland, och då rodnade han, men det gick henne obemärkt förbi.

När allt var färdigt, blev det fråga om var de skulle sitta. Han drog fram den andra stubben åt henne, men det gillade hon ej. De kunde bygga sig en soffa, tyckte hon, en soffa av ved. Och så blev det därvid. Då soffan var färdig, slogo de sig ned framför den pyntade stubben.

"Nu är jag fru och bjuder. Var så god!"

"Och jag är herre, din herre".

"Ja". Hon skrattade muntert. "Och vi bo i det här huset, och svalorna äro våra barn. Vi äro mycket lyckliga".

"Ja, vi äro mycket lyckliga", eftersade han. "Det här huset är ett slott, och du är drottning Margareta, och jag är kung Harald".

Hon stoppade en röd jordgubbe i sin mun och skrattade.

"Drottning Margareta, det låter ståtligt. Gör det inte?" Men vad heter ditt land, du store kung, ditt och mitt land? Jo, jag vet. Det heter Sagolandet. Det är ett härligt land. Och här ha vi hovmän och tärnor och pager". Hon visade på vedstaplarna. "De stå där och avundas oss. — Men du borde sitta på en särskild tron, du, som är kung".

"Nej, min drottning sitter alltid bredvid mig, och jag kysser hennes hand, ty jag älskar henne naturligtvis".

Han tog hennes av jordgubbar och bigarråer fläckade hand och kysste den. Men då var det som om de inte kunde leka längre, som om de inte haft mera att säga. De rodnade båda och voro tysta en stund.

"Å, vi ha intet socker till vår melon", sade hon hastigt. "Det glömde jag. Din mamma har nog".

Han steg upp, men han såg mycket tveksam ut.

"Jag bryr mig inte om melon. Gör du det?" frågade han.

"Nej, den är så ful, den här skivan, den är inte vacker längre. Vi kastar ut den åt fåglarna".

Hon var redan i dörren med melonskivan och slungade den långt ut i gräset. Bakelserna åto de sedan upp på stående fot. Och så dukade hon av, det vill säga blommor och blad slungades ut i gräset, där melonskivan låg. Nu skulle de arbeta, sagostämningen var slut.

Men några år därefter, då han stod utanför Quirinalen i Rom, sade han till en vän: "Jag har varit kung en gång och bott i ett gyllene slott, och det var en lycklig stund i mitt liv".

"Hade du roligt i går?" frågade han, då sågen rasslade genom veden.

"Nej, jag längtade till dig. — I dag hinna vi inte såga så mycket", tillade hon.

"Nej, vi ha ju haft fest". Han stannade plötsligt sågen. "Kanske du är trött, Margareta?"

"Nej".

Hon rodnade, och hon såg inte upp.

"Jag tycker att vi inte alls skulle arbeta på vår festdag", sade han, och lyfte ur sågen. "Kom, så gå vi inåt skogen!"

"Men du får inte såga, då jag är borta".

"Du kan lita på mig".

De följdes åt inåt skogen.

"Rheum rhaponticum", sade han, och tog upp ett av rabarberbladen, som hon för en stund sedan kastat ut.

"Å, att du kommer ihåg det! Jag har bara tagit tjugu växter, och jag kan dem inte. Jag tycker inte om att lära mig det mademoiselle befaller mig. Hon har bestämt ingen själ. Om du vore min lärare, skulle jag kunna lära mig allting".

"Då är jag din lärare, vi veta inte av något om. Jag skall springa efter min botanikspade. Den första blomma vi möter, skola vi undersöka".

Hans ögon lyste av fröjd, och om ett par minuter var han åter med portör, spade och flora.

Så strövade de genom skog och äng sökande blommor. Han berättade om sitt herbarium. Han hade redan sex hundra exemplar, och de flesta hade han själv tagit, endast några få hade han bytt sig till. Han hade särskilt lagt an på att samla monokotyledoner. Hon såg på honom med beundran i sina ögon. Hon ville lära sig allt det han kunde. De glömde både tid och rum, där de strövade omkring i skog och mark eller satto hopkrupna på en sten, lutade över en blomma. De hoppade över diken och klättrade över gärdesgårdar. Han svingade sig över, van och vig. Ibland måste han hjälpa henne, och då tog han henne som ett litet barn i sina armar.

När han slutligen såg på sin klocka, blev han förskräckt. Vad hade de tänkt på? Det var redan afton. De måste skynda sig hem. Han var orolig för hennes skull. Han ville inte att hon skulle få bannor, och han sade henne det.

"Det bryr jag mig inte om", sade hon. "De få banna mig hur mycket som helst. Det har varit en sådan härlig dag".

De voro framme vid grinden i buxbomshäcken, och han lade portörens hela innehåll i hennes förkläde.

"Tror du, att du får bannor?" frågade hon.

"Ånej", svarade han leende. "Far kommer inte hem förrän till kvällen, men mor har kanske varit orolig".

Så sade de hastigt adjö till varandra och skildes.

På gården mötte fröken Louise moderns kammarjungfru.

"Å, fröken Louise, var har ni varit? Friherrinnan har varit så orolig, och baron är själv ute och söker efter fröken".

"Det är inte för dig jag skall göra reda för var jag har varit. Du kan tala om för mamma, att jag är hemma nu".

Hon gick stolt förbi och sprang så upp för trappan till sitt rum. Där lade hon alla blommorna på sitt skrivbord utan tanke på den jord och det skräp, som följde med. En stor, varm glädje fyllde hennes själ. Medan hon sysslade därmed kom hennes mor in.

"Äh, barn, vad du har skrämt oss!"

Men fröken Louise slog i en hast armarna om moderns hals och smög sig intill henne.

"Du kan inte tro så roligt jag har haft. Jag har tagit alla de här blommorna, och nu skall jag lägga in dem och pressa dem".

"Har du varit ensam?" frågade modern.

"Nej, Ernst i skogvaktargården var med. Han hjälpte mig. Se, det här är en Viola tricolor, styvmorsviolen, den växte på en äng, den är vild, odlad kallas den pensé. Ser du, odlad, det är detsamma som uppfostrad, sade Ernst. Den här lilla är alldeles vild, men hon är syster till de fina, förnäma penséerna. Är det inte sött? Och det här är harsyra. Den heter Oxalis acetosella, det visste jag inte förut. Acetocella betyder syrlig. Och det här är....."

"Var har du gjort bekantskap med honom, den där Ernst?" avbröt henne modern.

"I skogen. — Du kan inte tro så mycket han kan. Jag riktigt skämdes för att jag kan så litet. Tänk, han har sex hundra växter".

"Det är bra, att du vill studera, kära barn. Mademoiselle klagar ju ständigt över din håglöshet. Men jag tycker inte om, att du botaniserar tillsammans med den där Ernst. Du får botanisera tillsammans med mademoiselle, då hon är här".

Louise lade ner blomman, som hon nyss tagit. Hennes huvud kom högt, kinderna blevo röda och ögonen blixtrade.

"Han kan mycket mer än mademoiselle, och jag vill hellre lära av honom".

"Jag vill ändå inte att du skall vara tillsammans med honom. Vi känna ju honom inte. — Tvätta nu dina händer och gå ner i matsalen! Middagen står och väntar på dig. Å, så du ser ut om dina fötter! Du måste byta om. Tag av dig förklädet också! Det är ju alldeles tillskrynklat. Pappa har gått ut för att söka dig. Vi ha varit så oroliga för din skull. Du får inte göra om det här, min vän".

Louise stod kvar. Hennes läppar voro fast slutna. Men så öppnade hon dem.

"Då blommorna ropar mig, kan det nog hända, att jag går. Du behöver ju inte vara orolig nu, då du vet det".

Hon såg stadigt in i moderns ögon.

"Du går inte bort utan lov, Louise lilla. Din mor har nu sagt det. Kyss mig på handen och skynda så på med din toalett! Sedan du ätit din middag, kommer du in till mig med din franska bok. Du måste läsa fyra sidor i dag, du läste inte något i går".

Friherrinnan lämnade rummet, och fröken Louise drog ett häftigt andetag. Hon kastade hatten på en stol, gjorde toalet och gick sedan ner till sin middag.

Efter middagen läste hon fyra sidor i sin franska bok för modern, och medan hon läste, tänkte hon på blommorna i sitt rum och längtade efter dem. Hon tänkte på att hon varit glad och snäll hela dagen, men att hon nu var stygg igen. Hon kände det. Hon hade fått bannor av fadern, som strängt förbjudit henne att utan mademoiselles sällskap gå ut på några botaniska strövtåg mer.

"Men mademoiselle är ju inte här", hade hon invänt.

"Mademoiselle kan komma hit när som hälst", hade fadern svarat. "Du kan skriva efter henne, om du behöver henne".

Det var då som vreden sprang fram i hela sin styrka inom fröken Louise, och hon knöt sin lilla hand. Men fadern gav inte akt på den knutna handen.

När hon så satt och lästa franska för modern, tänkte hon, att eftersom hon kände sig snäll och glad, då hon var tillsammans med Ernst, så kunde det inte vara orätt, att hon gick till honom. Hon skulle gå dit nästa dag och såga ved, ty veden måste de såga tillsammans, det kunde inte hjälpas. Det kunde inte vara något orätt. Och så kunde hon taga med sig några blommor för var dag och visa honom dem, och han kunde lära henne deras namn i vedboden. Det var ju inte att botanisera tillsammans.

— — — —

Ernst kom med raska steg till sitt hem. Modern stod i förstudörren och såg honom komma. Hon hade mången gång förr stått där och sett honom komma alldeles som i dag, raskt svängande med sin botanikspade och med portören lastad med blommor. Hon hade alltid blivit glad då, men i dag var hon inte glad. Hjärtat kändes oroligt, som om det anade en fara.

"Mor, har du väntat på mig?" ropade han. "Jag blev borta längre än jag tänkte bli. Jag glömde att se på klockan".

"Maten har kallnat, och jag var värmt den, och den har kallnat igen", svarade modern, medan blicken vilade forskande på sonen. "Du talade inte om, att du gick, och du fick inga smörgåsar med dig. Du har varit ute på dina strövtåg efter blommor igen ser jag".

"Ja. Men jag är inte hungrig, mor. Om du ger mig en smörgås, så reder jag mig nog till kvällen. Far är säkert här snart".

Han såg på sin klocka. Den visade tio minuter över sju.

"Nej, du skall äta nu", sade hon. "Maten är strax i ordning, jag skall ta in den".

Han lade portören på golvet och satte sig vid bordet. Modern tog in maten, och så tog hon upp portören. Hon brukade ofta göra så, ty hon tyckte själv om blommor, och hon brukade fråga honom ett och annat om dem.

"Men du har ju inga blommor, Ernst".

"Nej, jag fann inga nya".

Hon stod kvar och höll partören.

"Har du inte varit ensam, Ernst?"

"Nej".

"Vem var med dig?"

"Fröken Louise. Jag hjälpte henne att få några blommor. Hon kunde ju inte ta dem ensam".

Modern kom och satte sig vid bordet mitt emot honom.

"Tror du, att barons tycker om det?"

"Det har jag inte tänkt på. Fröken Louise ville det".

"Jag tror inte att barons tycker om att fröken Louise går här och sågar ved med dig", sade hon därpå och strök med sin tumme över bordskanten. "Tror du, att de ha reda på det?"

Han blev röd. Rodnaden dröjde inte blott på kinderna, den bredde sig också över tinningarna och pannan.

"Det vet jag inte. Fröken Louise tycker om att såga. Hon har ingenting att göra om dagarna, och hon är så ensam".

"Men det är inte ett arbete som passar henne".

"Menar du för att hon är en flicka?" frågade han. "I så fall tror jag inte, att det skadar henne. Hennes kropp behöver så väl en smula arbete. Så snart jag märker, att hon blir trött, så slutar jag. Hon är så road av det".

Modern satt tyst en stund. Så sade hon utan att se upp:

"Men ditt sällskap, Ernst? Tror du, att baron gillar det?"

"Är jag sämre än hon, mor?"

Han kände, att blodet löpte som eld genom hans kropp.

"På herrgården tycker man nog det. Barons äro mycket förnäma".

"Fröken Louise tycker inte det. Hon är en sådan snäll flicka. Vet du, mor, det där, som du berättade om henne, det är inte alls sant".

Modern steg upp och gick ut, och Ernst steg också snart upp från matbordet. Han hade en känsla av att modern med sitt tal syftat på och kretsat omkring en punkt, som hon inte vågade vidröra, och hennes oro meddelade sig åt honom. Men så smög fröken Louises gestalt sig helt in i hans tanke. Han såg hennes smidiga, mjuka figur, hennes yviga, ljusa hår och hennes stora ögon, som den ena stunden var ljusa som dagen och den andra mörka som natten. Han såg hennes lila ansikte tätt intill sitt, och han hörde henne säga: "Jag tycker mer om dig, än jag tycker om både pappa och mamma och Gud och hela världen". Bröstet måste hava sig. Det kom som en storm av fröjd över honom. "Hela världen". Ja, det var hon, det var fröken Louise, det var lilla Margareta. Fanns det väl ett härligare blomster i Guds vida värld? Tänk, att få taga henne — taga henne till sig, till sitt herbarium!

Han gick ut till modern.

"Mor, bry dig inte om vad andra tycker! Fröken Louise tycker om att såga ved i vår vedbod. Låt henne få göra det! Du kan inte tro så snäll hon är".

Han brydde sig inte om att invänta något svar. Han sprang upp på sitt rum, och modern hörde honom sjunga, så att hela huset fyllides av toner. (Forts.)

Wolfe Lindenfeld alias Wm. Linde, som nyl. anhölls i Warschau av en amerikansk secret service agent, påstås ha "bekänt" att tredje internationalen var ansvarig för bombexplosionen å Wall St. i sept. 1920, varvid 38 personer dödades och en del byggnader ramponerades.

En gruva i närheten av Dawson City, Y. T., producerar dagligen 20 ton silverkoppar.

Tyskland skall denna månad börja bygga en Zeppelin för U. S.

Genuine Ford Parts For Sale Here

The Sign of Motoring Satisfaction

Det finnes en bok om Ford Service Mannen.

Den lokale Ford agenten har en för er. Kom eller skriv efter den. Ni skall finna den intressant att läsa.

"The Ford Service Man" personifierar Ford betjäning. Han är den skickliga mekanik, som ni finner i varje Ford garage. Hans år av erfarenhet i Ford reparationer sparar er pängar och tillförsäkrar en tillfredsställande reparation av er vagn.

"The Ford Service Man" har en motvilja — oäkta delar. Han kan helt enkelt ej förstå, varför någon Ford-ägare skulle vara så likgiltig för sin vagns bästa som att tillåta oäkta delar att brukas.

Äkta Ford delar — lika som de ursprungliga — tillverkas för er vagn av fabrikanten av er vagn, samt äro, innan de lämna fabriken, föremål för prov, långt mer svåra än de möta under vanliga förhållanden.

Ha alla reparationer gjorda, där ni ser den familjära Ford skylten. Äkta Ford delar och äkta Ford delar endast, brukas överallt, där ni ser denna skylt. Det är en säkerhetsskylt — en ekonomiskylt — tecknet på motor-tillfredsställelse.

Ford Motor Company of Canada, Limited, Ford, Ontario

102

Vad folket önskade är här att stanna —

REGAL KOL

En av Albertas bästa. Från Lethbridge fälten.

Vårt kontrakt, undertecknat sistlidna vecka med Regal Colliers, tillförsäkrar oss om beständig tillgång på Albertas bästa kol. Vi äro redo möta edra omedelbara behov. Placera er order nu, och bliv övertygad om dess överlägsna kvalitet.

Vi föra ock ALLA SLAG av HÅRD och ÅNG KOL

D. D. WOOD & SONS Ltd.

Handlare i kol och ved samt byggnads tillbehör.

Tel. N 7308. Hörnet ROSS & ARLINGTON. Winnipeg.

UNGA MÄN

som ha lust till att lära känna sig själva, skulle skriva efter ett exemplar af N. Rosenberg Co's berömda bok

"LIFVETS HEMLIGHETER"

Boken omhandlar lifvets hemligheter, äktenskapet, många slags sjukdomar, hemliga synder, deras följder, könsbyggande och hur man kan hos sig själf i hemmet, o. s. v., och är i hög grad intressant. Skolan fr'tt i försegladt omslag till en hvar som på ett postkort eller i bref insänder sin adress till den påtalige läkarefirman

N. ROSENBERG CO., 117 N. Dearborn St., Room 236, Chicago, Ill.

SCANDIA AND ABINGDON HOTELS

Abingdon Square, 8th Ave., Near 12th Street, New York.

Bästa hotell för den resande skandinaviska publiken. Alla modärna fordringar för 2:dra och 3:dje klass sens passagerare.

REKOMMENDERAS AV LEDANDE ÅNGBÅTSBOLAG

Passagerare mötas på järnvägsstationen i New York vid ankomsten.

Emil Löfvendahl

Svensk urmakare

Expert reperation av klockor. Orders från landsorten expidieras omsorgsfullt.

500 Talbot Ave., Elmwood, Winnipeg, Man.

SKANDINAVISK ADVOKAT

Tel.: Kontor, A 1613.

Residens, B 3712

A. M. DOYLE, L.L.B.

Advokat, juridiskt ombud, notarie, etc.

848 Somerset Bldg., Portage Ave. Winnipeg.

Bröllopsbuketter

Lösa blommor och krukväxter

Begravningskransar

CHICAGO FLORAL CO.

Tel.: A 4791 340 Portage Ave. WINNIPEG.

SKANDINAVISKE ADVOKATER.

ROTHWELL, JOHNSON & BERGMAN

811 McArthur Bldg.

Telefon: Main 4503 og 4504

P. O. Box 1656.

WINNIPEG MANITOBA

WALTER S. JOHNSON

Den enda skandinaviska juvelerare i Edmonton

Specieli uppmärksamhet ägnas orders per post samt reparering av klockor per post.

10356—101 St., Edmonton, Alta.

JACKSON BROS.

Juvelerar- och Guldsmedsaffär.

Specielit uppmärksammas postorders-JR- och JUVELREPARATIONER.

9962 Jasper Ave., East

Tel. 1747. Edmonton, Alta.

Alla slags elektriska arbeten utföras snabbt, bra och billigt.

Elektriska spislar

och andra elektriska apparater till billigaste priser.

KOSTNADSFÖRSLAG O. RÅD GRATIS.

B. MANGER

Tel.: St. (B) 6567, Suite 7 Vingold Apt. Winnipeg, Man.

IMPORTERADE SVENSKA VEDSÅGSFILAR— Sträckbara sågbågar, Trollhättan sågblad, knäckebrödskaviar.
För halsåkommor och förkylning begagna Håkansons Salubrin.
Sänd eder order till
THE SWEDISH CANADIAN SALES LIMITED
208 LOGAN AVE. PHONE A 7021 WINNIPEG, MAN.

Gör er nästa Sverige-resa
eller eftersänd anhöriga från Sverige med

SVENSKA AMERIKA LINIEN

Direkt passageraretrafik mellan
NEW YORK och GÖTEBORG
De snabba, magnifika ångarna
STOCKHOLM
och
DROTTNINGHOLM

Från New York		Från Göteborg
31 JAN.	STOCKHOLM	12 Jan.
11 MARS	STOCKHOLM	21 Febr.
18 APRIL	STOCKHOLM	31 Mars
16 MAJ	DROTTNINGHOLM	2 Maj
27 MAJ	STOCKHOLM	9 Maj
13 JUNI	DROTTNINGHOLM	30 Maj

Passagerare gå ombord på ångaren vid "Swedish American Line Dock, Foot West 57th St., New York," och landstiga vid kajen i Göteborg.
Oöverträffade bekvämligheter. Svensk, ypperlig mathållning. Svensk besättning och betjäning.
Beställ biljetter nu, medan goda platser kunna erhållas genom att inbetala handpengar till närmaste agent eller till
SVENSKA AMERIKA LINIEN
70 East Jackson St., Chicago, Ill.
127 S. Third St., Minneapolis, Minn.
115 Cherry St., Seattle, Wash.
268 Market St., San Francisco, Cal.
24 State St., New York
P. M. DAHL STEAMSHIP AGENCY
325 Logan Ave. - Winnipeg, Man.

SCANDINAVIAN-AMERICAN LINE
från New York direkt till
SVERIGE

HELLIG OLAV Febr. 9

OSCAR II	Mars 2
FREDERICK VIII	Mars 21
HELLIG OLAV	Mars 30
UNITED STATES	April 13

Beställ hyttplats snarast.
Biljetter från Sverige utställas fortfarande och kunna sändas per post eller telegraf.
Hänvänd Er till närmast boende ångbåtsagent.
SCANDINAVIAN AMERICAN LINE
123 S. 3rd St. Minneapolis, Minn
— eller —
P. M. DAHL S.S AGENCY
325 Logan Ave., Winnipeg, Man.

L. B.
RHEUMATIC LINIMENT
Ett av de mest underbara liniment för all slags gikt, huvudverk, neuralgia, smärtor i musklerna, förvridningar, döda nerver och många andra plågor.
Om detta liniment icke hjälper, så sända vi edra pängar tillbaka.
Sändes till landsorten om $1.20 sändes till
L. B. Hair Tonic Co.
695 Furby Street, Winnipeg, Man.

Kontorstel.: A 4963
Bostadstel.: Sh. 5736
Skandinavisk Advokat
W. J. Lindal, B. A. L. L. B.
Jurist, solicitör etc.
Lärare Manitoba Law School
1207 Union Trust Bldg., Winnipeg.

OGIFTA DAMER OCH HERRAR!
Söker ni bekantskap i äktenskapssyfte eller för nöjes skull? Här finnes vad ni söker. Sänd 10 cents för nödiga upplysningar. Damer fritt som insända namn, ålder och tydlig adress. Tysthet iakttages. Tillskriv.
PETER E. HANSON,
2734 Indiana Avenue, Chicago, Ill.

ÖNSKAS
Gift man, god hästkarl och van med farmarbete, önskas för sommaren eller för år. Tillträde omkring den 1 mars, 1922.
Gust Wollmer,
Box 55, Tompkins, Sask.

C. H. NILSON
Dam- och herrskräddare.
Största skandinaviska skrädderiaffär.
208 Logan Ave.
Andra dörren från Main St.
Winnipeg, - - Man.
Telefon A—7021

Gynna Våra Annonsörer.

NORDEN (Inc.)
SJUKHJÄLPSFÖRENINGEN
Stiftad 1906
Möter 3dje onsdagen i varje månad å Scott Memorial Hall kl. 8 e. m.
Sekreterare, Pete Nelson, 409 Dufferin Ave. Tel.: St. J. 319.
Finanssekreterare: Alexis Cristenson, 186 Scotia St., Winnipeg.
Sjukomiténs ordf.: Nils Person 420 McIntyre Blk., Winnipeg. Tel. A 4541

Logen Framtidens Hopp No. 1
I. O. G. T.
möter första och tredje torsdags afton i månaden kl. 8:30 e. m. å Scott Memorial Hall.

* * *

Besök mötena! Alla behövas i arbetet. L. D. — Mrs Ottilia Egnell, 72 Boyle St. Tel.: A 2636.

WINNIPEG

Logen Framtidens Hopps ordinarie möte hålles å vanligt ställe torsdagen den 19 januari kl. 8.30 e.m. Alla medlemmar uppmanas närvara. — Sekr.

Stereopticon föredrag hålles nu på lördag kväll den 21 ds. med början kl. 8 e.m. i svenska frälsningsarméns lokal å Logan ave. Vackra bilder komma att förevisas. Alla äro hjärtligt välkomna och inträdet är fritt.

Glömmen ej konserten i svenska luth. kyrkan torsdagen den 9 febr. Den välbekante prof. Sveinbjörnson och sopransångerskan mrs S. K. Hall, komma bland andra att uppträda. Programmet är ännu ej uppgjort, men kommer att inflyta senare.

För att presidera vid svenska luth. församlingens årsstämma, som gick av stapeln i tisdags, befinner sig pastor Pontus Peterson från Kenora i staden. Han passade på att avlägga ett kärkommet besök på vårt kontor. Redogörelse för årsstämman kommer att inflyta senare.

Från P. M. Dahls Steamship Agency Skandinaviska Amerika linjens ångare Frederik VIII anlände den 12 ds. till Kristiansand. — Norska Amerika linjens ångare Stavangerfjord avgick den 13 ds. från Norge. Dess ångare Bergensfjord avgick från Bergen den 14 ds., och beräknas ankomma den 23 ds. till New York, varifrån den avgår den 3 febr.

Bosätter sig i staden. Mrs. Englund, moder till miss Linnea Englund, kom till staden strax före jul för att bosätta sig. Mrs. Englund stammar från Hälsingland, och hon tyckte ej, att skillnaden på klimatet var stort i norra Sverige och här. Mrs E. flyttade förra veckan till 496 Kylemore. Hon är sömmerska, och svenskar, som önska anlita henne, kunna vända sig till ovan angivna adress.

På resa västerut begav sig i måndags kväll pastor Karl von Lehnsburg. De första orterna han kommer att besöka äro Gilroy och Assiniboia, Sask. Som nämnes å första sidan kommer hr Lehnsburg att under denna resa representera denna tidning samt är berättigad att inkassera förfallna prenumerationer samt upptaga nya. Allteftersom tiden det medgiver kommer han att besöka samtliga svenska settlement i Canada samt i denna tidning skildra dessa settlements uppkomst samt de äldre settlarnas levnadshistoria. Var och en som önskar hr Lehnsburg komma till deras settlement, torde underrätta oss och därefter kommer hr Lehnsburg att resa dit, så snart han kan. Han är även villig att på anmodan hålla föredrag. Vi hoppas nu den svenska allmänheten understöder oss i detta lovvärda syfte att från glömskan rädda våra svenskars insats i detta lands historia.

Joseph Hislops konsert, vilken vi förut omnämnt, kommer att gå av stapeln onsdagen den 25 ds. i Board of Trade auditorium. Hans uppträdande har särskilt intresse för oss svenskar, i det att han är elev av den berömde sångläraren dr Bratt i Stockholm. Han gjorde ock sin debut 1914 på Stockholms kungl. opera. Sedermera har han befäst sitt rykte genom triumfer på Italiens, Englands och Amerikas främsta operascener. Mr. Hislop sjunger här som gäst av United Scottish Choir. Inom parantes kan sägas, att han är skotte till börden och skottarna ha mycket gemensamt med skandinaverna, både vad språk och folk beträffar. Programmet upptager solon av mr Hislop — däribland arior ur Aida och Boheme — samt sång av Scottish Male Choir. Av många anses han som samtidens största tenor och i England kallades han allmänt för Carusos efterträdare. En amerikansk musikkritiker omnämner ett av hans uppträdanden i Boheme som det bästa man hört i musikväg i Staterna under de sista 25 åren. Mr. Hislops familj är bosatt i Skottland, men hans maka är svenska.

Femtiotre år fyllde i går, den 18 ds., mr P. M. Dahl, manager för denna tidning. Trots att han nu nått tre år över halvseklet är han lika nyter och ungdomlig som tillförne och sköter fortfarande ruljangsen med samma energi. S.C.T. gratulerar och önskar honom ännu många lyckliga och framgångsfulla år.

Besökande å denna tidnings kontor under den gångna veckan ha bland andra varit: Mr. Pete Johnson från Brewsterville, Man.; mr Gust Johnson från Ostersund, Ont., med vilken vi hade ett mycket intressant samtal, ty mr Johnson är en intresserad och progressiv kommunalman; mr John Lindell och mr W. K. Person från Eriksdale, Man., vilka som delegater bevistade U.F.M. konventionen; mr P. M. Hanson och mr C. A Haraldson från Erickson, Man., vilka likaledes voro delegater till U.F.M. konventionen. Med dessa hade vi en mycket lärorik pratstund angående farmarrörelsen.

Svenska Amerika linjens ångare Stockholm avgick den 12 jan. från Göteborg till New York med 123 salongs- och 251 tredje klass, tillsammans 374 passagerare. Ångaren väntas inträffa i New York den 22 jan. på e.m. samt landsätta sina passagerare den 23 jan. på Pier 97, North River, foot West 57th St., New York. Stockholm avgår åter från New York till Göteborg tisdagen den 31 jan. kl. 12 middag. Var och en som önskar medfölja denna ångare bör i tid reservera plats genom att insända deposition till P. M. Dahls Steamship Agency, 325 Logan Ave. Sagda agentur lämnar alla behövliga upplysningar om pass etc., samt hjälper de resande att anskaffa dem, varförutom agenturen på allehanda andra sätt står de resande till tjänst.

Avliden landsman. Som vi i korthet omnämnde f. v. avled den 10 ds. å St. Boniface Hospital Walfred Forsgren. Den avlidne var född 1878 i Nora bergsförsamling, Västmanland, samt vid sin död endast 44 år gammal. Till Förenta Staterna anlände han 1901 samt ingick där äktenskap 1908. Hans hustru avled dock för två år sedan. År 1911 styrde han kosan till Canada och Winnipeg, där han sedan vistats mesta tiden med undantag av kortare uppehåll å sin farm i Speir Hill, Man. Begravningen hölls i lördags samt var anordnad av Logen Strindberg av Vasa Orden, av vilken han var medlem. Begravningsakten förrättades av pastor Ivens, vilken höll ett storslaget och gediget tal i närvaro av den stora skara, som infunnit sig. Den avlidne tillhörde utom Vasa Orden även Labor Church samt I.O.G.T. Sörjande äro en femårig fosterdotter, en broder i Sverige, en broder i U.S., två svågrar i U.S., samt svågern Oscar Lennström med maka i Speir Hill, Man. Därjämte står en stor vänkrets sörjande. Frid över hans minne!

TACK!

Undertecknad ber att genom Svenska Canada Tidningen framföra sitt hjärtliga tack till kamrater och vänner för all den vänlighet, som bevisades mig på treårsfästen i fredags kväll. Även ett tack till pastorerna Tveten, Walby och Peterson, samt mr Benson för de vackra orden som sades. Icke att förglömma överste Taylor.

Adj. Peterson.

TACK!

Ett hjärtligt tack för den rika blomstergård samt den stora sympati, som bevisats vår avlidne svåger, Walfrid Forsgren. Även ett hjärtligt tack till Vasa Orden samt pastor Ivens.

Agnes & Oscar Lennström,
Speir Hill, Man.

Kyrkorna.

Lutherska Sionskyrkan, hörnet av Logan Ave. och Fountain St., telefon A 7104.

Möteskalender: Söndag, högmässa kl. 10.30 f. m.; söndagsskola kl. 12; bibelklassen möter vid samma tillfälle; aftonsång kl. 7.

Varje tisdagskväll kl. 8 körövning.

Första torsdagen i månaden kvinnoföreningen.

Första och tredje torsdagen i månaden ungdomsföreningen.

Första tisdagen i månaden kyrkostyrelsen.

Varje fredagskväll kl. 8 konfirmationsklassen.

Frejaföreningen håller sitt nästa möte torsdagskvällen den 19 januari, kl. 8, å 500 Talbot Ave., Elmwood, på inbjudan av Miss Ellen Lövendahl. Till tjänstemän i denna förening ha följande personer invalts för år 1922: Pres., Mrs. Schoon; v. pres., Miss Bertha Rast; Miss Ellen Lövendahl; och kassör, Miss Sandra Flemming.

Kvinnoföreningens möte för februari månad kommer att hållas torsdagen den 2 februari på inbjudan av Mrs. J. O. Strindlund, 91 Noble Ave. Vi hälsa alla våra medlemmar ovh övriga inträsserade på det hjärtligaste välkomna.

Biljetter kunna nu erhållas för den framstående prof. Sveinbjornssons storartade konsert som kommer att hållas i den lutherska kyrkan torsdagen den 9 februari. Att denna aftonunderhållning blir något i sitt slag alldeles enastående behöver knappast påpekar. Prof. S. kommer vid detta tillfälle att för första gången utgöra många av sina egna kompositioner. En mycket välbekant och högt uppburen sopransångerska kommer att uppträda, äveneå har en av de bästa violinister anltats för detta tillfälle. Svensk sång kommer att presteras av en stor kör. Efter programmets slut kommer alla närvarande att bjudas på förfriskningar alldeles fritt. Om du vill njuta av en ypperlig konsert till billigt pris, kom då till lutherska kyrkan torsdagskvällen den 9 febr. Tillförsäkra dig en biljett i tid, ty blott ett begränsat antal kunna försäljas i brist på utrymme. Se affischer i butiksfönster och publika platser!

I den närmaste framtiden kommer vår församling att besöka de olika lutherska hemmen i staden för att vinna nya medlemmar för församlingen. Om du ej är medlem, men önskar tillhöra församlingen, så vilja vi vid detta tillfälle hälsa dig välkommen till vår församling. Vi inse klart nog att vårt svenska folk ej tillhöra Kristi församling så allmänt som borde vara fallet.

Söndagens gudstjänster voro rätt väl besökta. Pastor Peterson från Kenora predikade i högmässan. På kvällen firades Herrens heliga nattvard, då bordet dukats för sådana som önskade framgå för att mottaga nattvarden. — Pastor Peterson kommer att vistas i staden tills efter församlingsstämman, som hålles tisdagskvällen den 17 januari. Vi vilja uppmana alla församlingens medlemmar att infinna sig på tisdags kväll. — Arvid Vikman.

Baptistförsamlingen. Dr. O. Hedén från Chicago, svenska baptistsamfundets generalsekreterare, anlände i fredags till staden i missionens intresse. Han predikade i lördags kväll och vid dagens möten till mycken uppmuntran. Mötena voro goda och kraftiga. Han återvände i måndags eftermiddag till St. Paul, Minn. Vi hoppas att få ett besök igen av honom längre fram. — Onsdagseftermiddagen håller Betaniaföreningen sitt möte hos Sandbergs, 646 Agnes St. — Torsdag kväll kl. 8 bibelbetraktelse, vittnesbörd och bön. — Nästa söndag hållas möten i vanliga tider. Vid kvällens möte kl. 7 håller pastor Peterson sin predikan över ämnet: "Förtappelsen". Allmänheten inbjudes vänligen.

Elmwood missionsförsamling. Nästa söndag söndagsskola kl. 11 f.m. Predikan kl. 7 e.m. Strängbandet deltager. — Vid mötet i söndags kväll voro flera engelsktalande vänner närvarande Församlingens pastor predikade på engelska över texten: "Se, Guds Lamm, som tager bort världens synd!" — Elmwoodskandinaver, kommen ihåg eder egen kyrka å hörnet av Newton och Montcalm! Alla välkomna

En högtidlig fäst hölls i Frälsningsarméns lokal i fredags kväll med anledning av att det var tre år sedan adjutant Peterson kom till kåren såsom dess ledare. Ett trevligt program utfördes och tal höllos av pastorerna Tveten, Walby och A. P. Peterson samt mr John Benson. Pastor Jacobsen hade förhinder och kunde icke komma, men hade en god ställföreträdare i fiolspelaren Gust Olien. Miss Eag sjöng härligt tillsammans med Miss Olsen. Kårens egna förmågor utförde dock den största delen av det inträssanta programmet. Att adjutant Peterson har haft framgång i sitt arbete kunde man noga se på den fyllda plattformen och den stora trevliga församling, som fyllde lokalen. Överste Taylor som för tre år sedan ledde välkomstfästen för adjt. Peterson, ledde även denna fäst och gav ett gott erkännande åt fästföremålet. På pastorernas tal kunde man gott förstå att det är harmoni mellan armén och de församlingar som de representerade. Och så bör det ju vara. Efter programmets slut serverades det goda kaffet med tillbehör. Jul-ljusen strålade för sista gången för denna högtid och alla voro högtidsstämda. Icke minst fästföremålet, som gick omkring och smålog och såg förnöjd ut. Alla tycktes önska honom ännu många års sammanvaro med det trevliga skandinaviska folket i Winnipeg. I denna önskan ber även S.C.T. få instämma, ty vi ha lärt känna honom som en vänsäll, dugande och uppriktig man. Vid fästen upplästes nedanstående poem av författaren, mr Einar Walberg:

KNUT-DAGEN.

I gamla landet det är den seden,
att fira julen jämna tjugu da'r.
Och skulle det icke vara trevligt
om denna sed även bland oss var?

Och julen är ju vår bästa högtid,
ty Jesus föddes under denna tid.
Och kom till jorden för att alla frälsa
och giva oss både fröjd och frid.

Och alla hjärtan, som troget tjäna,
och älska Honom i livet här,
en segerns krona en gång skall bära,
och sjunga evighetssången där.

I dag så fira vi tjugond'dagen
(Och i gamla landet är då julen slut).
Men på samma gång som vi detta göra,
så är det namnsdag ock för vännen Knut.

Vem som är "Knuten" det vet vi alla:
Han ledaren ju på Fyran är.
Men hur många "Knutar" han har upplevat,
är något som jag ej vill nämna här.

I dessa dagar, för tre år sedan
sin välkomst fick han på denna kår.
Och önskar vi att han må få stanna
och leda oss ännu några år.

Han varit trogen i sitt arbete,
och framgång haft, det kan vi ju se.
Och om han endast sitt kall är trogen,
skall Gud fortfarande framgång ge.

Å kårens vägnar jag här vill säga:
Dig, Knut, vi önskar mång' jular än.
Och hoppas att du skall få tillfälle
din namnsdag fira bland oss igen.

Jag vill så gärna en fråga göra
till dig, vår ledare, vår gode Knut:
När skall för dig väl den knuten knytas,
Som kan på ensamheten göra slut?

För andra knyter du ju gärna "knutar";
Men varför ej din egen knyta då?
Nog skulle det väl vara mycket bättre
för dig, nu att som ensam gå.

Dock kanske att förrän du det kan ana,
så kommer du nog ock i "knuten" med.
Och då skall vi nog våra med och "knuta",
ty detta är ju gamla landets sed.

Och nu hav tack för den stund, go vänner,
som ni har lyssnat till mig i kväll.
En god fortsättning på året önskas
och må frid få råda i våra tjäll

Teatrarna.

Walker teater bjuder denna vecka på kapten M. W. Plunketts världsberömda "Dumbells" i deras New York revy "Biff, Bing, Bang". Den ursprungliga truppen omfattade fyra Winnipeg-män. Nästa vecka uppträder den berömda skådespelaren John E. Kellerd i en Shakespear repertoir. Mail orders för biljetter mottagas nu.

Winnipeg teater bjuder denna vecka på "Nobody's Widow", som är en av Blanche Bates största komedisuccesser samt ronte under två år i New York den största framgång. Pjäsen är mer än vanligt rolig och komisk, och huvudrollerna spelas av Emily Smiley och John Winthröp. Nästa vecka spelas "Smooth as silk".

Pantages teater bjuder denna vecka på "A Japanese Romance", som är japansk komedi av högsta rang. Vidare Klass & Brilant i "Lots O' Fun", Pot Pourri, Norma Telma i "Pastimes on Billiard Tables" samt Bison City Four, som är en komisk kvartett. Dessutom urval av roande och bra filmbilder.

Starland teater bjuder måndag och tisdag nästa vecka på Metro produktionen "Home Stuff" med Viola Dana i huvudrollen som Madge Joy, vilken är en ledande skådespelerska och av en händelse finner sig själv strandad med en simpel trupp. Madge planerar att återvända till New York, men en massa omständigheter ger henne ett hem bland farmare, som taga henne som en av familjen. Hon beslutar glömma teatern samt blir kär i en ung farmare. Så uppenbarar sig en trupp skådespelare på platsen och bland dessa befinner sig en bortlöpande dotter till den, som togo hand om Magde. Stycket är spännande och inträssant.

Tog den med till Norge. "I juli 1919 reste jag med min familj till Norge", skriver herr Martin Edwards i Sycamore, Ill. "Jag tog sex flaskor av Dr. Peters Kuriko med mig dit; tre av dem förbrukades av min gamla mor, som hade dålig mage och led av svindelanfall. Medicinen botade henne fullständigt". Detta beprövade örtmedel har blivit kallat en "gudasänd gåva till de gamla", emedan det synes vara särskilt lämpat för alla de krämpor, som åtfölja en framskriden ålder, vilket erfarits av tusenden. Den välgörande inverkan, som Dr. Peters Kuriko har på matsmältnings- och avföringsorganen, samt dess stärkande av hela systemet, gör den till ett lämpligt medel för klena personer, vare sig de äro unga eller gamla. Den är ej en apoteksmedicin, utan tillhandahålles av särskilda agenter, tillsatta av Dr. Peter Fahrney & Sons Co., 2501 Washington Blvd., Chicago, Illinois.

Levereras tullfritt i Canada.

Earl Throst, som mördade skollärarinnan Inga Magnusson i Waukon, Iowa, skall avrättas medelst hängning den 29 mars. Mrs. Gunda Martindale, som är sheriff i Alamakee county, skall verkställa hängningen. Hon ombesörjde mördarens gripande och räddade honom från att lynchas av en uppretad folkhop.

Den äldsta nu levande vita kvinna, irländskan mrs. Mary Vermett, kunde juldagen i sin sons hem vid Harvard, Ill., fira sin 110:de födelsedag. Hon har två söner i livet, vilka nått en ålder av 76 och 78 år. 110-åringen och hennes 75 år gamla svärdotter lagade raskt och muntert till måltiderna under festligheterna. Gumman är född i Cork, Irland, kom med sin make till Canada 1840 och har alltid önskat att få leva till dess hon fått se Irland som ett fritt land.

Henry J. Knorr, av firman Knorr & Beard i Chicago, har stämt sin hustru för skilsmässa och angiver följande orsaker: Mrs. Knorr har varit ute 65 nätter under det gångna året, och av dessa var hon ute 28 kvällar till kl. 1 och 2 på morgonen. 137 gånger var hon borta hela dagen, 149 dagar lagade hon ej frukost, 84 gånger lagade hon ej supper, och 25 gånger hotade hon att "fylla honom med bly". Inte att undra på att Mr. Knorr knorrar; somliga äkta män knorra för mindre än så.

Columbia
SVENSKA PLATTOR

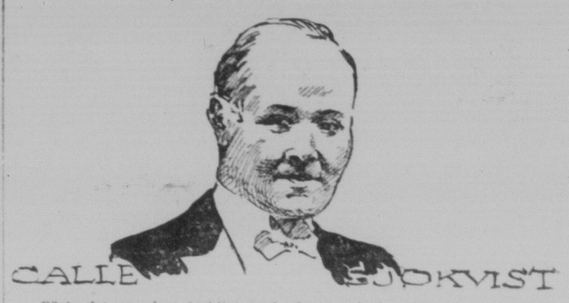

Börja det nya året lyckligt med vänner och favoriter bland rykt kara artister, såsom Sjöqvist, Johnsönerna, Mossberg, Vikings-trion, Stenberg, Theslöf, Svenska damtrion, och andra. Dessa nya Columbia-plattor på svenska skola bereda Er själv, Eder familj och Edra vänner icke ett godt nytt år, men tjugu. Gå till Eder Columbia-försäljare och bed att få spela Columbia-plattorna för januari.

10-Inch 85c.

E 7376	DET RAKA' MIN NÄSA FÖRBI. KRING MAJSTÅNGEN. Calle Sjöqvist, baryton, orkester-ackomp.	E 7377	PELLE I FLAKABRASK No. 2. FRYKDALSDANS. Drugspelsduett av Nina och Hugo Johnson.
E 7362	PÅ ISEN. Vals. (R. Scheringson). VID FORSEN. Hambo. (R. Scheringson). Vikings-trion. Violin, banjo, och piano.	E 7255	PÅ ISEN. Polka. BLINDA KALLES VALS. Nina och Hugo Johnson.
E 7254	SILVERSTRÖTT ÄR REN MITT HÅR. EN LITEN BLÅ FÖRGÄTMIGEJ. Calle Sjöqvist, baryton.	E 4927	PSALMEN 84. SÅNG EFTER SKÖRDEANDEN. Joel Mossberg, baryton.
E 4487	STYRMASVALSEN. BOBBY. Birger Stenberg, tenor.	E 4199	Å JÄNTA Å JA. NÄCKENS POLSKA. Jean Theslöf, baryton.
E 4128	BRUDEFÄRDEN I HARDANGER. VALLSÅNG. Svenska damtrion.	E 2877	VÅRT LAND. BJÖRNEBORGARNES MARSCH. Joel Mossberg, baryton.

Bed eder handlande om fri katalog och supplement.

Se efter Columbia "trade mark" Begär altid Nummer of Columbia Record.

Columbia Grafonola

Columbia Svenska Record äro äkta Svenska record gjorda av svenska artister.

The Swedish-Canadian Sales, Ltd.
208 Logan Ave. Dept. 1 Winnipeg, Man.

STARLAND
COR. LOGAN & MAIN.
Two Days, Beginning Monday
Remember Those Days?

How bright her eyes were in the candle-light? How fresh the flush of youth in her cheeks? How important every word of her chatter to you?

How the paper said, "A good time was had by all" at her party? And you agreed with it.

Except the times when that other fellow got a glance from her, and you didn't.

How much of the "collation that was served" you stowed away?

They were good days; perhaps the best. Live through them again by seeing

VIOLA DANA
in
HOME STUFF

Written by Frank Dazey and Agnes Johnston -:- Directed by Albert J. Kelley

Stora buntar Sidenstycken—$1.00
ALLA VACKRA FÄRGER — stora bitar — just vad ni behöver för att göra crazy quilts, kuddar etc. Stor bunt $1.00, eller $2. Vi vilja sända er mer än dubbla kvantiteten, innehållande hundratals bitar. Med varje $2 order sända vi FRITT ett paket sybroderi. Vi betala postavgiften. Skriv efter vår 1922 års katalog för sidenbitar, fancy work, novelties, stereoscopes och vyer, dekorativa varor, bilder, magivaror, maskerad tillbehör etc. Sändes förskottsbetalt.
UNITED SALES CO., Dept. 34, Station B., Winnipeg, Man.

GYNNA VÅRA ANNONSÖRER