

**PAGES  
MANQUANTES**

# LE PRIX COURANT

REVUE HEBDOMADAIRE

Du Commerce, de la Finance, de l'Industrie, de la Propriété Foncière et des Assurances

VOL. XVIII

MONTREAL, VENDREDI 3 AVRIL, 1896

No 5

2259... ABONNÉS RÉGULIERS... 2259

SEMAINE PRÉCÉDENTE

Ça et là.

**Le Canada au dehors** A la dernière exposition universelle de Paris, en 1889, le Canada n'était pas représenté; au point de vue commercial et industriel ce fut une grande faute.

Elle ne sera pas renouvelée, nous l'espérons du moins, car parmi les vingt deux noms des puissances ayant notifié leur intention de participer officiellement à l'Exposition universelle de 1900, nous relevons celui du Canada.

Nous n'avons pas à faire ressortir les avantages que nos industries pourront retirer de notre participation à la prochaine exposition internationale où se donneront rendez-vous les commerçants du monde entier.

L'Exposition de Chicago a déjà donné à l'étranger une idée de nos ressources et de nos produits, mais nos expositions chez nos voisins qui n'ignorent rien de nous, tandis que sur le continent européen nous avons à faire connaître presque complètement nos articles d'exportation, nos moyens d'action, notre activité industrielle et notre vitalité commerciale.

Quatre ans sont bien vite passés, que les intéressés se préparent donc dès maintenant à faire honneur au Canada lors de l'exposition de 1900.

**Finance et politique** L'administration de la Banque Jacques-Cartier a subi, depuis bien peu de temps, des changements importants. Le décès de l'un de ses directeurs, M. Joël Leduc, a privé cette institution des services d'un homme bien doué et justement populaire, dont la fortune personnelle ne pouvait que rehausser le crédit de la banque. M. Desjardins, fuyant la finance pour diriger les destinées militaires

LE PRIX COURANT

A. & H. LIONAIS, - ÉDITEURS-PROPRIÉTAIRES.  
Chambre 401, Bâtisse "New York Life."  
Téléphone No 2547. Boîte de Poste No 917  
Montréal, Canada.

ABONNEMENTS

(Strictement payables d'avance.)

Montréal et Banlieue, un an	\$2.00
Canada et États-Unis, un an	1.50
France et Union Postale, un an (15 francs)	3.00

L'abonnement ne cesse que sur un ordre écrit adressé au bureau même du journal.  
Il n'est pas donné suite à un ordre de discontinuer tant que les arrérages et l'année en cours ne sont pas payés.

Adresser toutes communications comme suit :

LE PRIX COURANT,

Montréal, Canada.

du pays, a également privé de son précieux concours et de ses services la banque Jacques-Cartier dont il était le président.

Après ces deux pertes, on pouvait espérer que la banque resterait avec son état-major au complet pendant longtemps; il n'en est rien. Voilà maintenant que le caissier-directeur, M. A. L. de Martigny, ne trouve plus satisfaisants pour lui les succès financiers, il espère briller dans la politique avec autant d'éclat que dans la finance et le voilà parti en guerre dans le comté de Beauharnois. La succession de M. Bergeron n'est pas encore ouverte comme celles qui ont permis au caissier de la Banque Jacques-Cartier de distribuer deux dividendes de 20 p.c. aux actionnaires; reste à savoir maintenant si M. Bergeron se laissera, de son vivant, dépouiller de sa fortune politique.

**Dégel et Echevins** Il fallait s'y attendre, le dégel est arrivé sérieusement, cette fois-ci, et les bouches d'égoût étant obstruées, l'eau a dû se frayer un chemin quelque part. Celui qu'elle a pris, ou le pense bien, n'est pas la route de la montagne. Bon nombre de caves et de sous-bassements sont inondés et la

ville aura à payer les dégâts. Les plaintes arrivent nombreuses à l'hôtel de ville et nous ne sommes pas au bout, nous ne sommes qu'au début des réclamations. Faute d'avoir su dépenser à temps quelques centaines de piastres, c'est par plusieurs milliers que les dollars des contribuables sortiront des coffres du trésor de la cité et ce, sans profit ni pour la ville, ni pour les ouvriers.

Les administrateurs des intérêts de la cité n'ont jamais d'argent en caisse, quand il s'agit de dépenses utiles et opportunes, nécessaires même. On a crié de partout et sur tous les tons: gare les inondations! et les inondations vont arriver sans que nos échevins aient bronché d'une semelle. C'est toujours la même insouciance, la même incurie ou la même mauvaise volonté. S'il s'agissait de dépenses inutiles ou de gros travaux de longue haleine que la ville n'est plus en mesure d'entreprendre, nos échevins ne balanceraient pas une seconde et nous videraient les coffres avec une désinvolture qui n'a d'égale que leur mépris envers les électeurs. Mépris bien mérité d'ailleurs, car nos échevins ont beau se moquer du public à cœur d'année ils sont sûrs d'être réélus.

Quand les électeurs le voudront, ils auront un conseil municipal ménager de leur argent; en attendant, ils ont celui qu'ils méritent.

**Avons-nous une police?** Nous avons un corps de police, nous avons même, en dehors des *policemen*, des détectives, mais nous n'avons pas, il faut le constater, de policiers.

Depuis environ un mois, il est à notre connaissance que trois magasins de ferronneries et de quincaillerie ont été visités par des voleurs. Pendant ce court espace de temps, l'un des magasins a été pillé trois



fois et un autre deux fois. Soit six vols au moins, en un mois — car nous ne prétendons pas les connaître tous — dans des magasins tenant les mêmes articles.

Ceci prouve une chose : qu'il y a actuellement une bande qui opère spécialement dans le commerce de quincaillerie et que si la police connaissait son métier, elle aurait surveillé avec une attention toute particulière les magasins de quincaillerie, dès le deuxième ou le troisième vol, elle aurait mis le grappin sur les voleurs à leur troisième ou quatrième tentative.

L'un d'eux a laissé, dans une de ses opérations, une pièce à conviction qui aurait déjà dû le faire pincer et il court sans doute encore.

Un autre s'est blessé en cassant une vitre et sa blessure aurait dû mettre les détectives sur la trace du voleur.

Le commerce paie d'assez fortes taxes à la ville pour exiger une protection efficace et il nous semble que, si un des marchands, plusieurs fois victime en un aussi court espace de temps, poursuivait la ville en dommages pour défaut de protection, en obtiendrait un *test case* qui pourrait faire réfléchir les membres du comité de police.

Une des victimes a, selon nous, toutes les chances de gagner son procès, s'il veut poursuivre la ville.

## LA SITUATION DES BANQUES

Nous donnons plus bas la situation résumée des banques au 31 janvier et au 29 février 1896.

La comparaison des deux mois montre, en février, une diminution dans le passif de..... \$2,455,891 et dans l'actif de..... 1,402,497

laissant une balance de... \$1,053,394 au bénéfice des banques, en faveur de février.

La Banque du Peuple qui finissait son année commerciale, au dernier jour de février, a dû établir un bilan plus en rapport avec l'état réel de ses affaires. En examinant l'état de l'actif et du passif de cette banque, nous voyons la différence entre son actif et son passif qui était, en janvier, de \$1,647,840 passer à \$1,521,843, en février, faisant subir à son actif une perte de \$125,997 pour le dernier mois.

Le compte des réserves a diminué, en février, de \$1,257,000. Deux banques ont concouru à ce résultat : la

Banque du Peuple pour \$600,000 et la Bank of British Columbia \$657,000 ; la situation de la première est bien connue de nos lecteurs ; celle de la British Columbia l'est moins ; cette banque a souffert de la panique qui a eu lieu en 1893.

Il ne faudrait pas voir dans le chiffre des escomptes et avances en augmentation de \$3,000,000 sur le mois de janvier, une amélioration proportionnelle dans l'état des affaires. Nous savons tous malheureusement que le réveil toujours espéré tarde trop à venir et que l'amélioration n'existe seulement dans les vœux que nous formons d'une reprise avec le retour de la belle saison.

Les marchands de gros ont à payer leurs achats des marchandises du printemps et, comme ils reçoivent peu ou pas d'argent de leurs clients, ils se voient contraints d'escompter les billets, que d'habitude ils conservent en portefeuille jusqu'à échéance, heureux de trouver auprès des banques l'aide dont ils ont besoin actuellement.

En outre de cette somme de \$3,000,000 les banques ont eu à rembourser sur les dépôts en comptes courants une somme de \$2,000,000 c'est donc \$5,000,000 que le commerce a retiré, en février, des banques canadiennes.

Les banques, pour combler ces demandes des commerçants ne se sont pas départies des mesures de prudence que nous les avons vu adopter en maintes occasions, et plus particulièrement depuis quelques mois.

Elles ont prélevé ces \$5,000,000 sur un certain nombre de comptes et plus de la moitié de cette somme provient de rentrées qu'elles ont opérées en vue des besoins du commerce. C'est ainsi qu'elles ont rapépelé \$1,900,000 de prêts à demande et \$800,000 des sommes qui se trouvent placées dans les banques aux Etats-Unis. Elles ont vendu pour \$600,000 de valeurs mobilières qui rapportent un intérêt moindre que les opérations ordinaires de banque. Enfin pour parfaire la somme nécessaire elles ont pris sur leurs réserves en espèces et en billets du Dominion une somme de \$1,200,000 et n'ont émis leurs propres billets que pour un montant de \$400,000 augmentant de ce dernier chiffre celui de la circulation.

Voici un tableau comparatif résumé de l'état de situation des banques au 31 janvier 1896 et au 29 février 1896 :

PASSIF.	31 janvier 1896	29 février 1896
Capital versé.....	\$62,196,496	62,196,496
Réserves.....	27,715,799	26,458,799
Circulation.....	\$ 29,429,065	29,819,536
Dépôts des gouvernements.....	6,747,750	6,417,300
Dépôts du public remb. à demande..	62,493,728	60,419,100
Dépôts du public remboursables après avis.	121,252,378	121,446,870
Dépôts ou prêts d'autres banques garantis.....	9,663	9,050
Dépôts ou prêts d'autres banques non garantis..	2,732,915	2,539,592
Balances dues à d'autres banques au Canada...	137,953	90,997
Balances dues à d'autres banques à l'étranger...	171,654	177,187
Balances dues à d'autres banques en Angleterre.	4,645,748	4,265,396
Autres dettes.....	693,195	672,942
Totaux du Passif....	\$228,314,138	\$225,858,247
Diminution.....		2,455,891
ACTIF.		
Espèces.....	\$ 8,193,570	\$ 7,904,370
Billets du Dominion....	13,632,842	12,752,147
Dépôts en garantie de la circulation.....	1,814,624	1,814,624
Billets et chèques d'autres banques.....	6,402,345	5,883,170
Prêts à d'autres banques en Canada, garantis....	4,663	4,050
Dépôts faits à d'autres banques au Canada....	3,548,408	3,312,812
Dû par d'autres banq. sur échanges journaliers...	191,507	149,695
Balances dues par banques étrangères.....	19,533,123	18,662,382
Balances dues par banques anglaises.....	4,299,260	4,710,922
Obligations fédérales....	2,990,803	2,991,549
Valeurs mobilières.....	20,820,899	20,218,743
Prêts sur titres et valeurs	15,909,298	14,083,576
Escomptes et avances en cours.....	204,479,884	207,484,616
Prêts aux gouvernements	193,648	382,073
Effets en souffrance.....	4,234,475	4,073,883
Immeubles.....	1,300,177	1,447,906
Hypothèques.....	565,891	567,634
Immeubles occupés par les banques.....	5,653,999	5,661,382
Autres valeurs.....	1,851,704	2,167,606
Totaux de l'Actif....	\$315,676,305	\$314,273,898
Diminution.....		1,402,497

## MODES ET NOUVEAUTES

### SOIERIES

On écrit de Lyon :

Les usines de tissage mécanique traversent sans encombre la mort-saison, et, à part quelques retards partiels dans le renouvellement des ordres en *Façonnés* de tous genres et en *Imprimés* sur chaîne, rien ne semble devoir enrayer l'essor de la fabrication.

Le Pongée uni chaîne grège tramé schappe se montre de plus en plus résolu à détenir, pour longtemps, la faveur de la demande et fait naître sans cesse de nouveaux ordres en *Pongée lyonnais* et surtout en *Pongée Failletine* de texture plus serrée.

Le Batavia chaîne grège tramé schappe a gagné du terrain au tissage depuis le mois dernier, et ce progrès se manifeste encore au profit de la qualité forte destinée à remplacer le *Surah cuit*.

Le Pongée uni tout soie garde une attitude des plus modestes, et, dans la largeur de 80 centimètres, se hasarde à peine sur quelques métiers.

La doublure teinte en pièce chaîne grège tramé coton fournit aux usines mécaniques une alimentation dont l'abondance devient excessive, et ce n'est que très difficilement que les ordres nouveaux en *Sergé*, *Polonaise* et *Grandes Armures* y peuvent trouver place.

L'Étoffe pour parapluie teinte en pièce paraît devoir entrer dans une phase un peu plus active, car la fabrication, depuis longtemps restreinte à l'Autriche de belle qualité, s'étend maintenant à tous les comptes dans cette étoffe.

L'Echarpe fond Taffetas chaîne grège tramé schappe ou tramé coton provoque de nombreuses demandes sans parvenir à se procurer assez de métiers pour les satisfaire.

Le Satin chaîne grège tramé coton n'est décidément pas près de retrouver son ancienne splendeur, car les ordres en sa faveur se réduisent de plus en plus, pour se porter sur la Polonaise.

La vente du China, de la Florentine et de la Marceline a repris une animation limitée, d'ailleurs, par la pauvreté des existences en placard et par la rareté des métiers disponibles pour ces genres d'étoffes dont les prix de façon ne répondent pas aux conditions actuelles du tissage.

La Mousseline soie fait preuve d'une vitalité qui dépasse les prévisions; sa vogue s'accuse chaque mois avec plus de force dans toutes les largeurs et, depuis quelques semaines, particulièrement en *Ruban Mousseline* dans les largeurs de 10 et de 15 centimètres.

Les autres articles à torsion, et parmi eux le crêpe lisse, se conduisent au tissage avec beaucoup de régularité et s'efforcent d'y disputer l'outillage à la Mousseline, leur heureuse rivale, mieux dotée sous le rapport des prix de façon.

Le *Ruban* uni à disposition chaîne grège tramé coton promet de faire une très forte saison et se répand sur un nombre de métiers qui va sans cesse en augmentant. Le *Ruban* façonné continue à ne se tisser que dans de faibles proportions.

Le *Damas* chaîne grège tramé schappe ou tramé coton reste encore sur tous ses métiers et, peut-être, les ordres d'automne arriveront-ils assez tôt pour que la fabrication ne soit pas interrompue.

En *Façonnés* teints en pièce, fond armure ou fond taffetas chaîne schappe tramé soie, il se donne quelques commissions, tandis que l'Al-

*paga* chaîne coton glacé tramé soie ou tramé Tussah qui, le mois dernier, parais sait réunir toutes les chances d'une prompte réussite, ne répond pas aux espérances qu'il avait fait naître.

Le *Damas* cuit noir est toujours menacé d'un temps d'arrêt, mais se maintient encore au tissage.

Il en est de même pour le *Damas* cuit couleur qui a presque abandonné les usines mécaniques pour se cantonner dans quelques ateliers à bras où il est représenté par de très gros comptes.

Les *Façonnés* fond taffetas avec effets de *Fileté*, *Cannelé*, *chaîne Haitienne*, etc., touchent décidément au terme de leurs commissions, sans espoir de suppléments, et il faut les classer parmi les articles qui vivent un instant par un caprice de la mode pour disparaître dès qu'elle leur retire ses bonnes grâces.

En *Mouchoirs* façonnés au carré, la fabrication est plus animée dans les genres *Mélangés* en écu qu'en *chaîne cuit* tramé *cuit*, ce dernier genre étant moins recherché par le tissage mécanique à cause du surcroît de difficultés que comporte son exécution. Il se fait quelques ventes sur banque, et, vers la fin du mois courant, l'on compte sur la venue des acheteurs des principales maisons françaises. L'exportation se borne, comme le mois dernier, à quelques envois pour le Portugal.

Le velours inaugure la nouvelle saison par de belles commissions en poil schappe uni, et surtout en articles nouveauté, *Rayé*, *Ombre* et *Façonné* qui donnent beaucoup d'espoir.

Dans les usines mécaniques où l'on traite l'armure tout soie teinte en flotte, les *Taffetas imprimés* sur chaîne disparaissent momentanément, mais on constate une certaine reprise de la part du *Surah*, du *Merveilleux* et des *Pékings*.

Les fortes pluies, qui ont persisté pendant quelques jours, auront, sans doute, pour effet de donner un peu d'élan à la vente de l'étoffe pour parapluie teinte en flotte qu'une longue sécheresse avait considérablement ralentie. La pénurie de métiers a entravé la reconstitution des stocks, en sorte que les commandes qui vont être transmises ne pourront manquer de ranimer la fabrication.

On commence à livrer les commissions d'*Ombrelle* nouveauté, avec garniture de *Mousseline*, *Gaze*, *Dentelle*, etc., qui sont acceptées avec autant plus de facilité que l'*Ombrelle* façonnée teinte en pièce, n'a laissé, depuis la fin de la dernière

saison, aucun stock dans les magasins.

Dans les établissements mécaniques affectés au *Satin* chaîne cuit tramé coton, les articles spéciaux pour *Col*, *Chaussure*, *Gibus* et *Corset*, entretiennent leurs métiers régulièrement; le satin rayé se tisse en très faible quantité; la *Polonaise* noire ne provoque qu'une médiocre demande, et l'on remarque l'introduction, de jour en jour plus marquée, des tissus en *écru* venant remplacer l'article *Satin cuit*.

A Lyon, dans les ateliers de tissage à la main, beaucoup de métiers d'*Unis* et de *Façonnés* ont cessé de battre, en même temps que finissait la saison de printemps. Néanmoins il y a lieu de croire que cette suspension de travail sera de courte durée, car il se remonte des métiers pour échantillons en très notable quantité. Les types d'étoffes qui motivent ces essais sont principalement les suivants: *Façonnés double chaîne*, *Brochés* Louis XV et Louis XVI fond taffetas, Mexicaine Louis XVI poil Pompadour, *Velours* façonné fond taffetas, *Velours Broderie* fond taffetas, *Velours* façonné fond imprimé, *Moire Velours* imprimée sur chaîne, *Velours Pékin* armure, et *Velours* uni tout soie au fer.

A la campagne, les ateliers à bras dans lesquels on tisse les étoffes unies en *écru* conservent un travail très suivi; le contraire se passe dans ceux où l'on traite spécialement l'étoffe teinte en *flotte*, et la fin des commissions *Imprimés* sur chaîne y a fortement accentué le chômage.

En résumé, les usines de tissage mécanique conservent une situation satisfaisante. L'entre-saisons semble devoir s'écouler, pour elles, sans que l'arrêt de fabrication soit plus marqué, et les ordres d'automne qui, déjà, commencent à arriver, promettent de leur rendre à bref délai, toute leur activité. La morte saison est, au contraire, très sensible dans les ateliers à la main en raison de l'importante place qu'y occupaient les *Imprimés sur chaîne* dont la carrière est désormais terminée, du moins pour ce printemps.

A Londres, le marché des soieries est en même posture que le mois dernier. Les tissus unis et nouveautés sont l'objet d'assez faciles transactions, et entretiennent un bon courant d'affaires avec notre place, tandis que la vente des *Façonnés* couleur a été suspendue par le *Deuil de la Cour*.

Les nouvelles de New-York ne sont guère plus encourageantes que celles que nous donnions le mois passé. Il y règne une température



encore hivernale qui retarde l'ouverture de la vente des soieries pour le printemps. Il est vrai, cependant, qu'un rayon de soleil suffirait pour donner le signal de la reprise des affaires. Les stocks, en unis, sont encore assez chargés, mais la mode continue à se montrer bien disposée pour les *Nouveautés imprimées sur chaîne*, les *Quadrillés*, *Glacés*, *Ecoissais*, et l'*Ombre*. Les articles à torsion tels que la *Mousseline*, la *Grenadine*, et le *Crêpe*, sont assurés d'un bon écoulement durant l'été. Néanmoins, la politique des *Etats-Unis* et l'attitude du *Gouvernement* vis-à-vis de l'Angleterre et de l'Espagne ne laisse pas d'inspirer quelques inquiétudes dans le monde des affaires. Nous apprenons aussi que les importateurs et autres grands négociants font une campagne pour l'adoption légale du système métrique, et pour le remplacement du droit *ad valorem* par un droit *spécifique*, dans le but de mettre un terme aux agissements arbitraires de la *Douane*. Il est évident que ces réformes ne sont pas près d'être adoptées, mais ce sont là des tendances que nous croyons devoir signaler dès le débat.

## SCIENCE ET TANNERIE

(Suite et fin.)

Abstraction faite de la macération, les bactéries jouent partout dans la tannerie un rôle considérable.

Dans la peau brute, elles provoquent la putréfaction et la décomposition, dans les jus des fermentations, à la surface du cuir des taches et des efflorescences.

Vous voyez par là qu'un laboratoire dans une tannerie n'est pas complet sans un microscope, cet instrument nous mettant à même d'étudier ces phénomènes.

J'estime qu'apprendre la chimie organique, la science des machines et le dessin est nécessaire à tous ceux qui veulent, à cette école, passer l'examen avec distinction.

L'étude de la peau brute avec sa structure merveilleuse suppose aussi la connaissance exacte du microscope, et je crois qu'il est même nécessaire de commencer par l'étude approfondie de la peau brute, car un tanneur qui n'en connaît pas les qualités jusque dans ses moindres détails se trouve dans le même état qu'un maître de forges qui ne connaît pas le titre de métal de ses minerais.

Dans les livres d'enseignement de la tannerie, on n'approfondit pas la

chose suffisamment; c'est pourquoi je vous présenterai la coupe d'une peau de cheval pour vous montrer les vaisseaux sanguins.

Beaucoup de ces veines sont si petites que la circulation du sang ne peut s'y faire que lentement; et pourtant toutes ces veines doivent être rendues exemptes du sang qui y est resté si l'on veut obtenir de bons résultats dans la tannerie, et vous vous figurerez aisément quelle attention il faut pour l'étrépage.

Une des évolutions les plus grandioses que la chimie ait provoquées dans la tannerie c'est le processus chimique connu sous le nom de tannage au chrome.

Incontestablement le tannage au chrome a un très grand avenir; il ne m'est pas possible aujourd'hui d'entrer dans des détails, d'autant que ce tannage se laisse plus aisément expliquer au laboratoire.

L'exécution pratique du tannage au chrome est plus difficile que le tannage aux jus; les actions chimiques sont conduites à fin avec une grande rapidité, et ce tannage ne peut être entrepris que par des personnes connaissant la chimie.

A quelques lieues d'ici, vous trouverez un grand établissement où s'exécute une autre action chimique de grande importance; c'est une action de dégraissage qui consiste simplement à éliminer la graisse des peaux basanes, au moyen de la benzine, ce qui, en particulier, est de la plus haute importance pour les cuirs de couleur.

Il y a peu de temps, on a parlé d'un nouveau système de tannage rapide au tonneau avec des jus très forts; poids spécifique, 1,060.

Un autre procédé emploie l'extrait noir dilué, tel qu'il est livré par les fabriques d'extraits à 25° Baumé.

Les peaux sont conditionnées de la manière habituelle et finalement immergées dans un bain de 1 0/10 de soude caustique (3 à 12 0/10 du poids de la peau).

On débarrasse les peaux ensuite, par un lavage à l'eau froide, le mieux possible de la soude caustique et on les introduit finalement dans un appareil centrifuge où, par l'addition d'un dissolvant, l'élimination de la graisse s'effectue.

Les peaux sont alors introduites dans un tonneau fermé, où l'on verse, par petites quantités, de l'extrait non dilué.

L'addition d'extrait est continuée aussi longtemps qu'il y a absorption; on se rend compte des progrès du tannage en entamant le cuir.

Il paraît que par ce procédé la peau peut être tannée en vingt-quatre heures, et que le cuir est de bonne qualité.

J'ai décrit en substance ces nouveaux procédés de tannage, parce qu'ils peuvent servir en quelque sorte de types pour les efforts faits actuellement dans ce domaine; il ne serait pas prudent de les passer simplement sous silence, parce que les cuirs produits ne sont pas de première qualité, mais il faut constater à cette occasion qu'à ce sujet il y a encore de la marge pour le perfectionnement, bien qu'il ne soit pas si facile de produire par ces moyens du cuir aussi bon que celui obtenu par le vieux système, où la peau et la substance tannante s'unissent bien plus étroitement.

C'est que c'est un fait acquis que la rapidité a ses bornes si l'on cherche à faire du bon cuir.

Sur tout cela un Américain s'est prononcé judicieusement ainsi: "Le prix d'une marchandise est en rapport avec sa qualité; nous vivons aux XIXe siècle, et la devise de notre siècle est: Prompte production et prompt consommation."

Les nouveaux procédés feront des progrès, particulièrement là où il s'agit de produire du cuir de qualité supérieure.

En terminant maintenant, j'espère que mes observations sont tombées sur un sol fertile, et que vous êtes convaincus de la grande utilité de la chimie et de la physique dans la tannerie.

Nous ne pouvons pas nous attendre à ce que tous les essais soient couronnés de succès; mais notez bien que chaque succès contribue à relever notre branche séculaire.

## LES TRAVERSES EN BOIS DES CHEMINS DE FER

M. V. Herzinstein, ingénieur des voies de communication de Russie et vice-président de la "Commission pour l'étude de la conservation des bois," a fait, au Congrès international des chemins de fer, un rapport fort étudié sur cette matière, qui nous donne les éléments de ce qui suit:

### AGE, ABATAGE

Les essences employées pour traverses ne sont pas nombreuses; ce sont principalement: le *sapin*, le *pin*, de différentes espèces (pin pyramidal, pin des Landes, pin maritime, sapin rouge, du nord-est), le *chêne*, le *hêtre*, le *mélèze* et, en petite



quantité, dans certains pays seulement : le *teak* et l'*eucalyptus*.

Toutes les administrations prescrivent dans leurs cahiers des charges que l'abatage des bois pour traverses se fassent en hiver, pendant que la sève est stationnaire ; en ce qui concerne les bois destinés à être traités par un procédé de conservation quelconque, il vaudrait peut-être mieux abattre au printemps et en été. la sève, à cette époque de l'année, étant plus liquide et par conséquent plus facile à remplacer par une substance antiseptique. L'essai a été fait en Amérique et va être tenté en Russie.

Les limites indiquées pour l'âge des bois sont extrêmement vagues, de quarante à quatre-vingt-dix ans pour le sapin, et de soixante dix à cent-cinquante ans pour le chêne.

Le rapporteur ne pense pas que cette question puisse avoir un grand intérêt, les traverses en bois jeune paraissant se comporter aussi bien que les autres.

Le temps pendant lequel on abandonne les bois en forêt avant de les débiter est généralement : pour le pin, de deux à six mois ; pour le hêtre, de trois à six mois ; pour le chêne, de six mois à un an.

Le débit achevé, on place les traverses en piles carrées, et toujours sans écorce, à l'exception des traverses en chêne, coupées en hiver. Les traverses restent empilées en forêt de trois à douze mois ; cependant les compagnies anglaises n'admettent pas cet empilage, qui aurait l'inconvénient d'entraîner l'échauffement des bois.

Plusieurs administrations ne tolèrent pas le flottage des bois, qui les rend plus mous ; cependant, l'eau courante lessive la sève et facilite la pénétration des substances antiseptiques, à la condition expresse que les traverses soient soumises à une bonne dessiccation.

#### ESSENCES

Les travaux et recherches auxquels s'est livré le rapporteur lui permettent d'inférer les conclusions suivantes pour les différentes essences de bois :

Le *sapin* paraît l'essence la moins propre à la confection des traverses : à l'état vierge, il ne dure que trois ans et demi et quatre ans sur les voies principales. Exception est faite pour le sapin, rouge de la Baltique, qui est un véritable pin.

Le *pin* présente une durée plus grande, surtout s'il est injecté. Les traverses vierges durent de trois à

dix ans (exceptionnellement quinze ans) sur les voies principales et quatre à six ans en plus dans des voies de garage. Créosotées, elles durent de huit à vingt-cinq ans. On cite en Angleterre des durées de trente ans, compris le service dans les voies de garage. La préparation au sulfate de cuivre fait durer la traverse en pin de six à quinze ans sur les voies principales ; il en est de même du chlorure de zinc. Cependant, l'addition au chlorure d'une certaine quantité de créosote brute, comme le pratique depuis quelque temps l'Etat français rehausse beaucoup (environ 25 0/0) l'efficacité de la conservation.

Le *chêne*, même à l'état vierge, fournit des traverses très durables. Celles de cœur sans aubier durent jusqu'à vingt-cinq ans sur les voies principales (Nord français) ; avec aubier, elles durent de six à douze ans sur les voies principales, avec un service de quatre à six ans en plus dans les voies de garage.

Le créosotage du chêne à aubier prolonge son existence jusqu'à vingt-cinq et même trente ans (Est français), sans compter six à huit ans de service dans les voies de garage. Le chlorure de zinc donne aux traverses en chêne à aubier une durée de treize à vingt-six ans sur les voies principales.

Le rapporteur semble croire que le hêtre est le bois de l'avenir pour les traverses, car les traverses en hêtre coûtent moins cher que celles en pin ou en chêne et durent plus longtemps ; elles sont moins sujettes à la dislocation des fibres et à se couper sous l'action des charges. En outre, le hêtre s'injecte facilement et les forêts composées de cette essence se renouvellent plus rapidement que celles de pin et de chêne.

Le *hêtre commun* semble l'essence la mieux appropriée au service des voies ferrées, à la condition formelle qu'il soit préparé, car à l'état vierge sa durée est inférieure même à celle du sapin (deux ans). Les traverses de hêtre créosotées durent jusqu'à vingt-cinq ans (quelquefois trente ans) sur les voies principales et en plus cinq à six ans dans les voies de garage.

Et le simple sulfatage donne une durée de douze ans sur les voies principales.

Le *mélèze* supporte, à l'état vierge, un service de trente à quarante ans.

L'*eucalyptus*, employé en Australie, dure, à l'état vierge, de trente à trente-cinq ans.

## LA SOIE ARTIFICIELLE

(Suite.)

De la scieure de bois, de la pâte à papier (bois, paille ou chiffon), peuvent être transformées en cellulose nitrique sous l'action de l'acide nitrique concentré, ou mieux par un mélange d'acide nitrique et d'acide sulfurique. Le choix de la cellulose n'est pas indifférent, comme nous l'avons vu par nos études personnelles, et la pâte de coton mise sous forme de papier de soie, sans collage (papier Joseph), est celle qui donne les meilleurs résultats ; dans la pratique, voici comment l'on opère :

Dans un vase en grès d'une capacité de 100 à 120 litres environ, que l'on place dans un bac plein d'eau, on introduit :

24 kilogrammes d'acide nitrique à 42° et 56 kilogrammes d'acide sulfurique à 66° ; le mélange de ces deux acides échauffe considérablement la masse que l'on a soin de refroidir en laissant couler autour du vase un courant continu d'eau froide ; on couvre le vase et l'on abandonne jusqu'à ce qu'il soit froid, à ce moment alors, on introduit le papier de soie, en ayant soin de le presser avec une canne en verre. Dans une opération bien conduite, on peut introduire environ 3 kil. de papier pour la masse du liquide indiqué, après 20 à 25 minutes de contact, le papier est devenu totalement rêche et semble parcheminé on le retire du pot et on l'introduit dans un vase de cuivre perforé dans lequel on le soumet à l'action d'une presse, afin d'en extraire l'acide qu'il renferme ; après quoi, on le lave à grande eau pendant plusieurs heures. Un tiers de l'acide environ a disparu, et le titre du mélange a baissé : on rétablit celui-ci à l'aide de l'acide sulfurique fumant : c'est le moyen qui conduit au meilleur résultat. Dans le traitement que nous venons d'indiquer, le papier s'est assimilé 20 0/0 d'azote. La cellulose nitrique ainsi formée est ensuite réduite en poudre puis séchée sous des presses.

#### II—DISSOLUTION DE LA CELLULOSE NITRIQUE

La cellulose nitrique est soluble dans un nombre de réactifs relativement minime : l'acetone, l'acide acétri-que cristallisable, camphre et enfin une solution d'alcool et d'éther dont on fait usage ; un mélange de :

6 VOLUMES D'ÉTHER

pour un volume d'alcool à 90° dissout très bien la nitrocellulose.

Dans la pratique, ce mélange se fait en vase clos, afin d'éviter l'évaporation des liquides ; un agitateur permet d'effectuer la dissolution d'une quantité de nitrocellulose plus considérable. On peut arriver à dissoudre ainsi 10 à 12 0/0 de cellulose nitrique. La masse devient épaisse et constitue alors le collodion qui sert en photographie et en médecine. Au collodion obtenu, on ajoute quelque peu de prochlorure d'étain, de perchlorure de fer, etc., et une base organique telle que : quinine, aniline ou tanin, dont le but est d'oxyder le mélange. Telle est la méthode à peu près suivie par M. de Chardonnet pour former la masse qui sert de base à sa soie. — (A suivre).

## L'ÉTAIN

Peu de métaux ont des usages industriels plus nombreux que l'étain ; il est précieux pour les alliages et pour l'étamage, et son prix de revient, assez élevé, limite seul son emploi qui a été plus développé autrefois, quand on ne dédaignait pas de faire de l'orfèvrerie et de fort belle, avec ce métal au grain très fin, se rapprochant quand il est bien poli et entretenu de celui de l'argent.

Voici, d'après la *Métallurgie*, la répartition actuelle des mines d'étain dans le monde entier :

Pendant longtemps, on n'exploitait utilement en Europe que les mines de Cornouailles en Angleterre, les mines riches de la Saxe et de la Bohême.

Dans ces derniers temps, de nouveaux gisements ont été reconnus : quelques-uns d'entre eux fournissent déjà d'importants appoints à la production générale.

On a reconnu et délimité des gisements en Espagne, dans la Galicie et plus particulièrement dans la province d'Orense ; ces gisements se poursuivent en Portugal et, il y a quelques années, on a commencé à produire de l'étain près de Bragança et de Porto.

La France possède quelques mines d'étain, mais les minerais qu'elles donnent sont pauvres ; les mines de Montebrias, dans la Creuse, ne sont plus exploitées pour l'étain ; elles tirent un utile parti des éléments feldspatiques dans lesquels se trouvaient les filons d'étain.

L'Angleterre reste le grand producteur des minerais d'étain en Europe ; mais les minerais anglais ne renferment en moyenne que 2½ pour 100 environ de métal, ce qui néces-

site de grandes installations de lavage et d'enrichissement des minerais.

L'Amérique du Nord est bien partagée, tant au point de vue de l'abondance des gisements que de la richesse des minerais : on en a découvert dans le Dakota, la Virginie, la Caroline du Nord et principalement en Californie, dans le district de San Bernadino, où le minerai a une teneur moyenne de 20 pour 100.

Des minerais d'une richesse exceptionnelle se rencontrent dans les gisements reconnus de l'Etat de Guanajuato au Mexique. Mais l'Océanie et l'Asie sont les parties du monde les plus riches en étain.

En Australie, les mines se succèdent tout le long de la côte orientale, de Brisbane à Melbourne, et les formations qui renferment ce métal, se retrouvent en prolongement jusqu'en Tasmanie.

La grande production d'étain existe dans le sud de l'Asie et de la Malaisie ; ce sont les îles de la Sonde et la Malaisie qui renferment les riches exploitations des îles Banca et Biliton et de la péninsule de Malacca.

D'après les chiffres recueillis par M. Murtelet, dès 1888, la Malaisie fournissait près de 30,000 tonnes d'étain, c'est-à-dire plus de la moitié de la production totale du monde ; la différence se répartissait de la façon suivante : Angleterre, 9,000 tonnes ; Australie, 6,500 tonnes ; l'Amérique, la Tasmanie et le reste de l'Europe, 13,000 tonnes.

En 1891, les chiffres montrent que la production annuelle n'a guère varié en Angleterre, qu'elle a faibli en Australie et qu'elle a augmenté à Banca et à Biliton. Les plus grands progrès ont été obtenus dans la presqu'île de Malacca, qui a livré à l'exportation 28,500 tonnes environ en doublant le chiffre de sa production pendant la dernière période décennale.

Ce résultat est dû beaucoup moins aux procédés d'exploitation, qui restent des plus primitifs, qu'à la richesse des gisements exploités. Le dépôt stannifère s'étend sur une longueur de 1180 à 1250 milles ; il se compose de minerais d'alluvions que l'on trouve à quelques centimètres de la surface.

D'après M. Widman, consul des Etats-Unis à Singapour, les mines auraient élevé leur production, pendant la dernière campagne, au chiffre de 32,700 tonnes d'étain.

L'exploitation des mines est réduite, pour ces riches minerais, à sa plus simple expression.

On voit, d'après cette énumération, que les provenances de l'étain sont des plus diverses et que l'étranger est appelé à fournir une quantité considérable du précieux métal aux marchés européens.

## LA TEINTURE DES CUIRS

SUITE ET FIN

Orème.

Phosphine en solution très diluée ; ou un mélange de chrysoïdine et d'auramine.

Brun.

Brun Bismarck pour les tons rougêtres ; avec une addition de noir-nigrosine pour les tons noisette.

Les bruns purs ont, comme matières colorantes opérant à l'acide, besoin d'acide acétique ou d'acide sulfurique et fournissent des nuances très rouges.

On obtient des tons plus foncés avec un mélange de nigrosine et de vert d'acide.

Noir.

Pour la production de cette couleur, qui est peut-être la plus importante pour le teinturier de cuir, il existe une série de procédés qui, en tant qu'il s'agit de matières colorantes naturelles, aboutissent le plus souvent à des combinaisons de fer et de sels de chrome.

Nous donnerons, dans ce qui suit, pour cette manière de teindre en noir, d'abord quelques procédés qui ont fait leurs preuves dans la pratique :

1o Faire bouillir 3 kilogrammes de bois de campêche pendant deux à trois heures dans 20 litres d'eau, filtrer, ajouter 85 grammes de bichromate de potassium et 2 grammes de cyanure de potassium ferreux.

Le liquide est appliqué avec la brosse à l'état froid.

2o Traiter 450 grammes de bois de campêche avec 2 litres ¼ d'eau bouillante ; ajouter 30 grammes de sel d'aniline et laisser refroidir.

Faire dissoudre ensuite dans un peu d'eau 570 grammes de vitriol de fer, ajouter 30 grammes d'acide nitrique et chauffer jusqu'au point d'ébullition ; après le refroidissement, faire des deux solutions un mélange et appliquer avec la brosse.

Les deux procédés fournissent un beau noir ; cependant, celui-ci est sujet à s'user par le frottement ; c'est pourquoi les méthodes suivantes, bien qu'un peu plus compliquées sont préférables.

3o Faire dissoudre 450 grammes d'extrait de sumac dans 9 litres



d'eau bouillante ; étendre en outre 4,5 litres de mordant de (lignite de fer) avec la même quantité d'eau et broser alternativement avec les deux solutions le cuir après chaque séchage.

Il s'y développe un noir avec une nuance brunâtre.

40 Faire dissoudre 450 grammes de bois campêche, 110 grammes d'extrait de sumac et 110 grammes d'extrait de bois jaune (bois du Brésil) dans 9 litres d'eau bouillante ; produire ensuite un mordant de fer avec 4,5 litres de nitrate de fer et 4,5 litres d'eau.

On commence par appliquer avec la brosse la solution de matière colorante, l'on applique après le séchage le mordant et on obtient, en répétant ces opérations, un beau noir foncé.

Pour teindre le cuir en noir, on peut employer encore les couleurs de goudron.

Voici celles dont on se sert le plus souvent :

Noir Nouvelle - Victoria 5 G (Bayer) ; doit être employé avec de l'acide ; noir Nouvelle-Victoria B ; noir naphthol B (basella) ; noir brillant B. E. (Casella) et spirit ebony (Williams Bros et Co), sont également d'un bon usage ; on doit d'abord les faire entrer en solution avec de l'esprit-de-bois.

La nigrosine fournit un noir gris ; le noir acide B B (Read Holliday), un noir violet.

Le noir avec acide de la même maison se prête encore très bien à la teinture.

Avec le noir laine on obtient des teintes noir-bleuâtre.

Toutes ces matières colorantes ont besoin, pour se développer, d'une application d'acide.

En les additionnant d'un peu de jaune d'Inde, de jaune pur FV ou de vert-acide, on produit une nuance tirant davantage sur le jais ; on doit toutefois, à cette addition, être très prudent, attendu que sans cela on s'expose à voir les nuances devenir trop vertes.

A. H. Z.

## LES TROMBES

Une trombe est un tourbillon rapide, qui descend des nuages jusqu'à la surface du sol et parcourt souvent une grande étendue de pays, en tournoyant avec un bruit semblable à celui d'une voiture pesante courant au galop sur un chemin pavé.

On appelle *trombes d'air* celles qui ont lieu sur la terre ; *trombes ma-*

*rines*, celles qui apparaissent sur les mers, et *trombes d'eau*, celles qui se dressent au-dessus des lacs et des rivières. On donne aussi quelquefois aux trombes les noms de *typhons* et de *syphons*.

Aucune partie du globe n'est à l'abri de ce redoutable phénomène. Tantôt, il absorbe les eaux de l'océan, entraîne et brise les vaisseaux qu'il rencontre sur son passage ; tantôt, il dessèche les lacs et les étangs, soulève des masses d'eau énormes, creuse dans le sol des excavations profondes, renverse les maisons, déracine les plus gros arbres, les transporte à des distances considérables, et couvre de leurs débris et d'un déluge d'eau le terrain sur lequel il vient d'éclater.

Les globes de feu et de matières, pour ainsi dire soufrées, qui s'échappent souvent du sein de ces tourbillons, attestent certainement que l'électricité joue un grand rôle dans ce phénomène.

Les Grecs, qui avaient l'art de tout poétiser, font du typhon un géant affreux, formé de vapeurs condensées, que Junon fit sortir de la terre en la frappant de sa main, dans un moment de fureur jalouse. Les bras de ce monstre s'étendaient du levant au couchant, sa tête touchait aux nues, ses yeux étaient enflammés et sa bouche vomissait des torrents de feu ; il était porté par des ailes noires, couvertes de serpents, qui faisaient entendre des sifflements aigus ; ses pieds étaient deux dragons énormes. Ce monstre, qui effrayait les dieux, est le type de ces météores désastreux qui s'étendent de l'orient à l'occident, dont la tête se perd dans les nues et les pieds dans la mer, qui vomissent la foudre, la grêle et des torrents de pluie.

Plin décrit ainsi les trombes (chap. XLIX et L. du second livre) :

“ Passons aux souffles qui s'élèvent subitement et qui, sortis, comme nous l'avons dit, des flancs de la terre, y sont repoussés de la région des nuages, en s'en enveloppant et en prenant plusieurs formes, chemin faisant. Vagabonds et rapides comme des torrents, ils produisent, au rapport de plusieurs auteurs, que nous avons déjà cités, des tonnerres et des éclairs. Si leur trop grand poids, accélérant leur chute, vient à crever une nue chargée de vapeurs sèches ; ils en résulte une tempête que les Grecs nomment *cenéphas* ; si, roulés dans un cercle moins vaste, ils rompent la nue sans faire jaillir d'éclairs ou de foudres, ils forment un tourbil-

lon appelé typhon, c'est-à-dire une nue qui crève en jetant de l'eau autour d'elle. Il entraîne avec eux des glaçons qu'ils en détachent, les roulent, les tournent à leur gré ; leur poids s'en augmente, leur chute s'en accélère, et leur rotation rapide les porte de lieu en lieu. Nul fléau n'est plus fatal aux navigateurs ; non seulement il fracasse les antennes, mais les vaisseaux mêmes, en les tordant. Le vinaigre, naturellement très froid, répandu à sa rencontre, offre un petit remède à un si grand mal. Le typhon, en tombant, se relève par l'effet du choc même et, pompant ce qu'il trouve à l'instant de la répercussion, il l'enlève et le reporte dans la région supérieure.”

Dans un voyage autour du monde, par les mers de l'Inde et de la Chine, exécuté sur la corvette de l'Etat *la Favorite*, sous le commandement de M. de Laplace, capitaine de frégate, nous trouvons des données très curieuses sur ce genre de météores.

Un fléau terrible vient ravager les Philippines, en octobre, époque où la pluvieuse mousson du sud-ouest, si brûlante, si malsaine, même pour les indigènes, cède aux douces influences de la mousson du nord-est, qui rend pour six mois, aux habitants de Luçon, un ciel serein, une température agréable et la santé. Ces ouragans, appelés *tyfongs* par les Chinois, et qui désolent les côtes de leur pays, font alors préférer la rade de Manille, abritée du nord par les terres, à celle de Cavite, qui est exposée à leur colère. Les navires voient arriver le danger sans pouvoir l'éviter. Toutes les précautions sont prises, les mâts élevés descendus sur le pont, les ancres portées dans différentes directions, ou prêtes à tomber à la mer dès que les circonstances l'exigeront.

Le ciel est clair, mais une brume rougeâtre enveloppe l'horizon ; un calme profond dure depuis plusieurs jours ; cependant, la mer paraît tourmentée par une houle qui semble ne suivre aucune direction ; l'air est lourd, la chaleur suffocante ; alors, les baromètres descendent parfois jusqu'à 704 millimètres. Les oiseaux sont silencieux. Les animaux, abattus, semblent consternés et cherchent un abri. Enfin, l'ouragan se déclare, le vent souffle du nord avec une rage enrayante, sans aucune intermittence, aux points les plus opposés. La mer, si calme un instant auparavant, soulevée alors de tous les côtés, forme des lames mons-



truses, auxquelles les grands navires peuvent seuls résister ; mais ils éprouvent des mouvements si durs que leurs mâts brisés deviennent pour eux un nouvel embarras, dont la violence du vent les empêche de se dégager ; heureux encore quand les avaries ne vont pas plus loin, car, les câbles et les chaînes ne pouvant résister à d'aussi terribles secousses, les bâtiments vont se briser à la côte et y échouer pour tous jours !

Quelques heures ont suffi à l'ouragan pour causer ces désastres, ravager les campagnes, détruire les moissons, arracher les arbres, renverser des villages entiers et souvent réveiller la fureur des volcans éteints. Le ty-fong tombe tout à coup ; il a commencé au nord, il expire au sud. La mer se calme peu à peu, l'air devient frais et léger, et le calme fait place à la tempête.

Les convulsions de la nature paraissent nécessaires pour rétablir l'équilibre de l'atmosphère, et souvent, malgré les terreurs qu'elles inspirent, les habitants des Philippines les appellent de tous leurs vœux. En effet le *collao* (grand vent du sud-ouest, appelé ainsi par les Espagnols), et plus encore les ty-fongs, enlèvent les brumes épaisses stagnantes auxquelles les indigènes attribuent, sans doute avec raison, les maladies qui, à la fin de chaque mousson du sud-ouest, ravagent plus ou moins la population de Luçon.

Parfois, des nuages sombres et épars, se roulant sur eux-mêmes, voilent les sommets des montagnes ; une obscurité profonde succède au jour, et semble vouloir enlever aux marins tout espoir de salut ; cependant, cette nuit lugubre, qui précède de quelques instants le coucher du soleil, est de moins mauvais augure qu'un ciel pur et brillant, qui annonce presque toujours un surcroît de violence dans le ty fong.

“ Un jour, nous naviguions sur les côtes d'Espagne, dit M. Page, non loin du cap de Sate, près à le doubler pour nous lancer dans le détroit de Gibraltar ; le baromètre était fort haut ; il marquait 785 millimètres ; la brise était incertaine, l'air sec et chaud, et, de temps en temps, des rafales descendaient des montagnes ; le ciel était de ce brillant azur qu'on ne rencontre que sous le climat de l'Andalousie. Tout à coup une violente agitation se manifesta dans l'atmosphère ; le vent roule sur nos têtes avec un bruit semblable à celui d'une forêt agitée par la tempête, et nous nous trouvâmes presque

instantanément enveloppés de trombes. A droite, à gauche, devant, derrière, nous en comptâmes sept de diverses grandeurs, toutes s'élevant de la surface de la mer et montant en cône renversé, dont le sommet était d'abord tangent à l'eau, et la base vaguement terminée dans l'air.”

Le même auteur cite le brick de guerre français *le Zèbre*, qui fut surpris par une trombe de cette espèce, en allant de Toulon à Navarin. Son action fut si rapide que l'officier n'eut pas le temps de se débarrasser des voiles ; elle était forte ; elle emporta deux mâts de hune, jeta quelques gouttes d'eau sur le pont et, un instant après, laissa tomber le brick dans un calme plat.

“ Il est très dangereux pour un vaisseau, dit Dampier, de se trouver au-dessous d'une trombe, au moment où elle se rompt ; c'est pourquoi nous nous efforcions toujours de nous tenir à distance, lorsque cela était possible. Mais, à cause du grand calme qui nous empêchait de fuir, nous avons été plusieurs fois dans un grand danger ; car, le temps est ordinairement très calme tout autour, à l'exception de la place sur laquelle agit. C'est pourquoi les marins, lorsqu'ils voient une trombe s'avancer sans avoir aucun moyen de l'éviter, font feu dessus de leurs plus grosses pièces pour la rompre par le milieu.

Le capitaine Napier, commandant le vaisseau *Erne*, aperçut une trombe, à la distance de trois encablures ; le vent soufflait successivement dans des directions variables ; la trombe, au moment de sa première apparition, semblait avoir le diamètre d'une barrique ; sa forme était cylindrique, et l'eau de la mer s'y élevait avec rapidité ; le vent l'entraînait vers le sud. Parvenue à la distance d'un mille du bâtiment, elle s'arrêta, pendant plusieurs minutes ; lorsqu'elle commença de nouveau à marcher, sa course était dirigée du sud au nord, c'est-à-dire en sens contraire du vent qui soufflait. Comme ce mouvement l'amenait directement sur le bâtiment, le capitaine Napier eut recours à l'expédient recommandé par tous les marins, c'est-à-dire qu'il fit tirer plusieurs coups de canon sur le météore. Un boulet l'ayant traversé à peu de distance de la base, au tiers de la hauteur totale, la trombe parut coupée horizontalement en deux parties, et chacun des segments flotta çà et là incertain, comme agitée successivement par des vents opposés. Au bout d'une minute, les deux parties se réunirent

pour quelques ; le phénomène se dissipa ensuite tout à coup, et l'immense nuage noir qui lui succéda laissa tomber un torrent de pluie.

M. Baussard, lieutenant de frégate, étant au nord de l'île de Cuba, dit qu'une trombe et le nuage qu'elle servait à former paraissent chassés par un petit vent frais de nord-est, quelques vaisseaux de l'armée qui s'en approchèrent tirèrent, sur cette trombe, plusieurs coups de canon à boulet qui firent un très bon effet, puisqu'ils interrompirent le cours de l'eau de la mer, qui s'élevait par un tournoiement rapide. Alors, la trombe devint plus faible par le bas et bientôt après elle se sépara de sa base, et le bouillonnement disparut. L'agitation intestinale paraissait se faire de bas en haut, avec régularité, et acheva, en se dissipant entièrement, de former le nuage, qui couvrit tout l'horizon. Ensuite, le tonnerre, qui avait commencé à gronder, devint plus fort ; la foudre tomba sur un vaisseau espagnol de l'escadre du général Cordova ; immédiatement après, l'air se refroidit sensiblement par l'abondance de la pluie, qui tomba pendant plus d'une heure.

En général, l'eau des trombes marines est douce comme de l'eau de pluie.

Entre autres faits, on peut citer celui du capitaine Melling, de Boston, qui, dans un voyage au Indes occidentales, au mois d'août, sur le soir d'un jour très chaud, vit une trombe aborder le vaisseau qu'il montait, et qui, en deux ou trois secondes, traversa dans sa largeur l'arrière du bâtiment, pendant qu'il y était. Un déluge d'eau lui tomba sur le corps et le renversa ; il fut obligé de s'accrocher aux premiers objets qu'il put embrasser, pour n'être pas entraîné par dessus le bord, ce dont il avait une grande frayeur. Mais, la trombe, qui faisait un bruit semblable à un rugissement, ayant dépassé l'autre bord, fut mise en communication avec la mer. L'eau de la trombe lui était entré par le nez et la bouche ; il en a bu malgré lui, et l'a trouvée très douce et nullement salée.

Quelquefois, des trombes ont transporté des personnes, d'un lieu à un autre, sans leur faire de mal. “ Une nuée extrêmement épaisse et fort basse, dit l'abbé Richard, poussée par un vent du nord, couvrit la surface du sol sur lequel est placé le bourg de Mirabeau..... Différents tourbillons se formèrent en même temps dans cette masse noire, chargée de vapeurs épaisses ; il en sortit de la grêle, le tonnerre s'y fit en-

tendre, les arbres et les haies furent arrachés, l'eau de la petite rivière de Mirabeau fut transportée à plus de soixante pas de son lit, qui resta à sec pendant ce temps; deux hommes, qui se trouvèrent enveloppés dans un des tourbillons, furent portés assez loin sans qu'il leur arrivât rien de fâcheux... Un jeune pâtre fut enlevé plus haut et rejeté au bord de la rivière sans que sa chute fût violente; le tourbillon qui l'avait emporté le posa à l'endroit où il cessa d'agir..... Toute la fureur du météore se dissipa dans l'espace d'une lieue de longueur, une demi-lieue de largeur." (L'abbé Richard, *Hist. nat. de l'air et des météores*, t. VI, § 625).

(A suivre)

**L'EXPOSITION PROJETEE**

Ci-dessous nous donnons la traduction de trois documents qui mettront nos lecteurs au courant de l'état actuel de la question de l'Exposition projetée pour 1897.

Il ressort de l'étude de ce qui suit, que nous nous trouvons en présence d'un comité sérieux qui veut faire les choses sérieusement. Nous ne pouvons que lui prêter notre concours et notre appui et nous commençons aujourd'hui en donnant la publicité à son rapport qui est en même temps un programme.

Montréal, 31 mars 1896.

Cher Monsieur,

Le comité des citoyens nommé pour considérer l'opportunité de tenir, à Montréal, en 1897, une exposition internationale a complété ses travaux et vient de m'adresser un prospectus et un rapport dont je vous inclus copie. Cette exposition, je le crois fermement, serait d'un grand bienfait pour la ville de Montréal et pour tout le Dominion, mais pour que le succès soit assuré l'organisation doit être considérée immédiatement et prise en mains par un comité de citoyens éminents et influents.

Sachant que votre avis et votre coopération seront de grande valeur et sachant que vous avez les intérêts de la ville à cœur, je vous prie de vouloir bien vous rendre à une assemblée qui aura lieu dans le Exchange Hall du Board of Trade, jeudi, le 2 avril, à 4 hrs. p.m. Le but de cette assemblée sera de faire les démarches nécessaires pour choisir un comité d'organisation et de voies et moyens.

Bien à vous,

R. WILSON-SMITH,  
Maire.

Rapport du Sous-Comité in re Exposition Canadienne Internationale.

Montréal, 30 mars 1896.

A Son Honneur le Maire de la Cité de Montréal.

Monsieur,

Le sous-comité nommé le 16 du courant pour faire rapport sur l'opportunité de tenir une exposition canadienne

Internationale vous informe respectueusement qu'il s'est réuni de jour en jour, et vous soumet ci-joint pour votre considération un prospectus avec une estimation du coût et des dépenses d'opérations.

Nous suggérons comme premier pas la distribution du prospectus tel que soumis ou avec amplification aux corporations et hommes d'affaires qui seraient les plus intéressés dans une exposition dans le but de savoir la somme de support financier que ces personnes seraient prêtes à donner, et nous appuyons sur l'opinion exprimée que la somme de ce support devrait être considérée comme la mesure du désir qui peut exister de tenir une telle exposition. L'emplacement considérée comme la plus acceptable est le terrain actuel de la compagnie d'exposition en y ajoutant une partie du parc Mont-Royal. Votre comité a visité ces terrains et est d'opinion que les bâtisses actuelles sont insuffisantes, mais que quelques-unes pourraient être employées avec avantage.

Votre comité a eu une entrevue avec l'Hon. Premier Ministre et l'Hon. Commissaire de l'Agriculture pour la Province de Québec, et il a toute raison de croire que ce projet recevra l'approbation et l'aide du gouvernement de Québec. Nous croyons aussi que le Conseil de Ville donnera la permission d'occuper temporairement la partie du Parc qui sera nécessaire.

Votre comité ayant terminé ses travaux recommande respectueusement, qu'un certain nombre de citoyens influents soient choisis pour former un comité d'organisation qui s'occupera de s'assurer auprès de ceux qui y ont surtout intérêt du montant qu'ils sont désireux de souscrire.

Nous recommandons que toute diligence soit faite de ce côté et qu'aucune dépense ne soit encourue avant que ce support ne soit assuré en souscriptions dûment signées.

Nous suggérons de plus qu'une députation se présente sans délai au Conseil de Ville pour s'assurer de son approbation et de son appui pécuniaire et que la même chose soit faite auprès des gouvernements d'Ottawa et de Québec.

Votre comité désire en terminant, exprimer leur opinion que si une exposition internationale doit être tenue, en 1897, des moyens prompts et énergiques doivent être pris immédiatement.

Nous avons l'honneur d'être vos obéissants serviteurs,

E. P. HANNAFORD,  
Président

Sous Comité des Citoyens.

Exposition Canadienne Internationale, devant être tenue à Montréal du 24 mai au 30 septembre 1897.

Cette exposition a pour but de faire connaître les arts, sciences, industries et ressources naturelles de la Grande-Bretagne, des autres parties de l'Empire Britannique aussi bien que ceux de pays étrangers, mais tout particulièrement ceux des diverses provinces du Canada.

L'idée de tenir une exposition internationale pour la première fois dans l'histoire du Dominion est une entreprise si favorable au développement des intérêts du pays et à le faire connaître avantageusement aux autres nations du monde qu'elle doit attirer les sympathies et le support actif de tous ceux qui ont à cœur l'agrandissement,

le développement, le bien-être et la prospérité matérielle de la Puissance du Canada.

Une charte ou lettre patente sera obtenue par une compagnie à fonds social limité, pour organiser et tenir l'exposition.

Le capital autorisé sera d'un million, consistant en :

1er actions préférentielles.....	\$ 500,000
2e actions ordinaires.....	500,000
	<hr/>
	\$1,000,000

Les actions préférentielles seront offertes au public en général, et les actions en générale, et les actions ordinaires aux propriétaires d'hôtels et autres qui retire un bénéfice direct de l'exposition.

Pour organiser et placer cette entreprise sur des bases commerciales, il sera tout d'abord nécessaire que les personnes les plus directement intéressées, montrent leur confiance et leurs sympathies en souscrivant une part raisonnable des actions, rien ne sera entrepris avant qu'on atteint ce résultat. Lorsque l'exposition aura reçu de nos concitoyens un appui matériel suffisant, il sera alors demandé au gouvernement fédéral son approbation officielle, sa coopération et son appui financier, on obtiendra par là le bon vouloir, l'aide et l'approbation des gouvernements britannique et étrangers. On demandera aussi aux gouvernements provinciaux, ainsi qu'aux corporations municipales, aux compagnies de transports et autres personnes directement intéressées, leur aide et leur coopération.

L'estimation suivante des recettes et dépenses indique l'étendue probable de l'exposition. Cette estimation est, croyons-nous, faite sur une base raisonnable.

*Recettes :*

Actions préférentielles, disons	\$ 500,000
Gouvernements, fédéral, provinciaux, corporations municipales et autres, hôtels, etc., etc.....	500,000
	<hr/>
	\$1,000,000
Concessions, privilèges, loyers	150,000
Entrées, environ.....	450,000
Sauvetage.....	25,000
	<hr/>
	\$1 625,000

*Déboursés.:*

Bâtisses : Palais de toutes les nations, Empire Britannique, Canada, Etats-Unis, Machines et Electricité, Transports, Mines et Forêts, Pêcheries, Agriculture, Horticulture, Beaux-Arts et autres constructions.	
Préparation et ornementation des terrains et dépenses d'opérations.....	\$1,000,000

D'après l'estimation qui précède, après avoir remboursé les actions préférentielles, il restera encore un joli surplus qui sera appliqué d'abord, aux remboursements des actions ordinaires et la balance, s'il y en a, sera appliquée à une fondation d'intérêt public au Canada, suivant une décision ultérieure du Comité Exécutif de l'Exposition. C'est une des conditions de toute souscription et contribution, que dans le cas où la somme disponible ne serait pas suffisante pour compléter ce projet, les souscripteurs et les contribuables seront



appelés par leurs votes à prendre une décision sur l'emploi des fonds souscrits. Le vote sera proportionnel au montant souscrit ou contribué. Il est entendu que le Comité Exécutif pourra changer à volonté la date de l'ouverture de l'Exposition.

Les actionnaires et contribuables nommeront le conseil d'administration de l'exposition. L'emplacement considéré comme étant le plus acceptable est le terrain actuel de la Compagnie d'Exposition avec certaines parties adjacentes du Parc Mont-Royal. Des arrangements seront faits pour que les souscriptions soient reçues et payables aux principales banques. Le stock sera émis en parts de \$50 00 chacune, payable, un quart en souscrivant et la différence en versement égaux, les

tations à maturité ont été payées au montant de \$51,713.19. Durant le dernier exercice le total des paiements aux assurés s'est élevé à \$424,339.68. Depuis sa fondation la "Sun Life" a payé aux porteurs de ses polices une somme totale de \$3,113,741.94.

L'actif s'est accru de \$749,550.90 et se chiffrent maintenant à \$5,365,770.53.

Après le paiement des profits sur les polices ayant droit de participation durant l'année, il restait un surplus non réparti de plus de \$200,449.19 sur toutes obligations et capital actions, d'après l'échelle d'évaluation adoptée l'an dernier—la table Hm de l'Institut des actionnaires avec intérêt à 4 pour cent—Cette échelle est plus stricte que toutes celles employées par les autres compagnies canadiennes. Si les polices avaient été évaluées d'après l'échelle de 4 1/2 pour cent du gouvernement, le surplus aurait été de \$473,444.23.

Une grande satisfaction fut exprimée sur la solide situation financière de la compagnie et sur l'uniformité et la rapidité de ses progrès d'année en année dans tout ce qui constitue la solidité et le succès.

#### ETAT DES COMPTES DE 1895

Revenu en Primes net.....	\$1,301,589 07
Intérêts et loyers.....	226,465 02
Revenu total.....	\$1,528,054 09
Total déboursés pour réclamations mortuaires, dotations, frais généraux.....	853,130 65

#### ACTIF

Débitures municipales et autres.....	\$1,299,582 70
Prêts sur immeubles, 1ère hypothèque.....	2,698,337 59
Immeubles y compris l'édifice de la compagnie....	358,597 17
Avances sur les polices de la Cie.....	380,933 83
Argent en banque et en caisse.....	215,670 56
Autres valeurs actives.....	412,643 68
	\$5,365,770 53

#### PASSIF

Réserves sur polices d'après l'échelle du gouvernement.....	\$4,734,016 04
Montant additionnel, mis de côté pour changer à l'échelle Hm à 4 p.c.....	272,995 04
Réserve totale.....	5,007,011 08
Réclamations mortuaires rapportées, mais non prouvées, ou attendant règlement.....	61,202 72
Autres valeurs passives.....	34,007 54
	\$5,102,821 34
Surplus aux assurés d'après l'échelle à 4 p.c.....	262,949 19
	\$5,365,770 53
Surplus sur toutes les obligations et le capital actions d'après l'échelle du gouvernement \$473,444 23	

## PROSPERE ET PROGRESSIVE

LA CIE D'ASSURANCE "SUN LIFE"  
DU CANADA

Le rapport présenté lors de la dernière assemblée annuelle est éminemment satisfaisant.

Durant l'année écoulée 6,800 demandes couvrant \$9,822,905.03 d'assurance ont été reçues. Sur ce nombre 6,411 ont été admises couvrant \$8,866,688.18. Le reste a été ou retiré ou refusé. Les nouvelles assurances actuellement payées comptant, durant l'année, ont été au nombre de 4,738, représentant \$6,864,692.50.

Les polices en vigueur à la fermeture des registres étaient au nombre de 22,301, couvrant \$34,754,840.25 de risques. Ces chiffres font voir une augmentation sur l'année précédente, de 2,928 polices et de \$3,226,270.51 en risques.

Le revenu en primes, déduction faite des primes de réassurance, s'élève à \$1,301,589.07 soit une augmentation de 6123,075 40.

Les réclamations mortuaires durant l'an écoulé ont été pour 163 polices, au montant de \$297,409.42; de plus, des do-

Parmi les produits qui constituent la richesse de la colonie anglaise de la Côte d'Or, il convient de mentionner les peaux de singe. Ces peaux, très recherchées par les tailleurs, se vendent couramment 3, 8 et 9 shillings pièce. Le quadrumane qui fournit ces peaux est connu des naturalistes sous le nom de "colobus vellerosus", il est de la taille d'un grand chien; son pelage est noir, long soyeux, il a le museau blanc et une longue queue blanche.

Les statistiques de la colonie de la Côte d'Or font mention de quantités considérables de ces peaux qui sont exportées de Cape Coast, de Stalpond et d'Accra. Cette exportation s'est élevée en 1891, à 187,000 peaux évaluées à la côte à plus de 30,000 liv. st. Enfin, pendant les huit dernières années, elle a atteint le chiffre de 1,075,000 peaux.

Les conditions de la faune de notre colonie de la Côte d'Ivoire et de son hinterland, (le pays de Kong) étant sans doute les mêmes, le trafic des peaux de singe ne peut manquer d'attirer l'attention de nos négociants établis dans ces contrées.

## LE BENEFICE IMMEDIAT

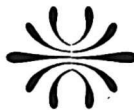

N'est pas le point principal que doit considérer le commerçant. Vous pouvez faire un profit plus grand sur des articles de qualité inférieure mais vous ne pouvez pas **continuellement** vous jouer du public, tandis que vous avez **continuellement** besoin de lui pour votre commerce. Un commerce régulier est la base du succès en affaires et c'est à lui que va le gros des affaires. Nous vous adons à faire un commerce régulier. Personne ne peut nous surpasser ni pour nos articles ni pour nos prix, chacun des articles que nous offrons est **le meilleur dans son genre.**

### Essences Culinaires "CROWN BRAND"

Préparées d'après les méthodes les plus perfectionnées, pures, fortes et parfaites. Nous le savons puisque nous les faisons.

### Biscuits CARR & CO.

Immense variété, qualité établie par l'accroissement énorme des ventes pendant l'année dernière surtout pour le "CAFÉ NOIR."

Seuls Agents au Canada

### Allumettes BRYANT & MAY

Les allumettes les plus connues et les meilleures du monde entier. "Safety" et "Tiger" pour le ménage. Allumettes en cire "Vestas" pour fumeurs.

### Confiseries M. A. CRAVEN & SON

Principalement bonbons durs en flacons. Pastilles et *candies* en flacons de 5 lbs. Carrés au café en flacons de 8 lbs. Cachou parfumé en bouteilles de 1 lb.

ROBERT GREIG & Co., MONTREAL.



TELEPHONE 6057

E.L. ETHIER & CO.

MANUFACTURIERS et importateurs de marchandises de Billards et font aussi les réparations. Tables d'occasion de \$100 à \$200 chacune. aussi bonnes que les neuves.

N. B.—Nos bandes de billards électriques Colombus sont les plus nouvelles et les meilleures connues.

No 88 rue St-Denis, MONTREAL.

Maison fondée à Paris en 1827

## ROYER & ROUGIER FRERES

IMPORTATEURS DE  
**PRODUITS FRANÇAIS**  
QUINCAILLERIE, ARTICLES DE PARIS  
PRODUITS PHARMACEUTIQUES,  
NOUVEAUTÉS, SOIERIES,  
TISSUS, RUBANS

SIRGE SOCIAL | SUCCURSALE  
9, Place des Vosges | 55, rue Saint-Sulpice  
PARIS | MONTREAL

NOTA—La maison se charge d'importer sur ordre tous articles de provenance française, à des prix très réduits.



# “Thistle Haddies”

LA MARQUE BIEN CONNUE

HADDIES CHOISIS, MIS EN BOITES



De beaucoup supérieure au Saumon, au point de vue de la diète, et bien plus facilement digéré...

EN VENTE PAR LES MARCHANDS DE GROS DU DOMINION

A. P. TIPPET & CO., Montreal

## REVUE COMMERCIALE ET FINANCIÈRE

Montréal, 1er avril 1886.

### FINANCES

A Londres, on cote les capitaux disponibles sur le marché libre à 11 $\frac{1}{16}$ .

Le taux d'escompte de la Banque d'Angleterre est à 2 p.c.

Les consolidés étaient hier en clôture, à 109 13 $\frac{1}{16}$  au comptant et à 109 $\frac{7}{8}$  à terme.

A Paris, la rente 3 p.c. se cote à 101.35.

A Montréal, les prêts à demande sont sans changement et se cotent de 5 à 5 $\frac{1}{2}$  p.c.; les billets de clients s'escomptent toujours aux taux de 6 à 7 p.c.

Les banques vendent leurs traites entre elles : à 60 jours à une prime de 9 11 $\frac{1}{16}$  à 9 13 $\frac{1}{16}$ ; à demande, de 9 $\frac{7}{8}$  à 10 et par le câble de 9 $\frac{7}{8}$  à 10 $\frac{1}{8}$ . Sur le comptoir, la prime est : à 60 jours, de 9 $\frac{7}{8}$  à 10; à vue de 10 $\frac{1}{8}$  à 10 $\frac{1}{2}$  et par câble à 10 $\frac{1}{8}$ .

Les traites à vue sur New-York entre banques sont au pair ou paient un escompte de 1 $\frac{1}{16}$  et font de  $\frac{1}{8}$  à  $\frac{1}{4}$  sur le comptoir.

L'argent en barre vaut à New-York de 68 $\frac{1}{2}$  à 69 $\frac{1}{2}$  l'once pour les barres du commerce, et de 68 $\frac{1}{2}$  à 69 $\frac{1}{2}$  pour celles provenant de la monnaie.

A Londres, on le cote à 31 $\frac{1}{2}$  l'once.

La Bourse qui, presque toute la semaine, a paru endormie a eu un sem-

blant de réveil ce matin à des prix qui démontrent la fermeté du marché.

Les bruits de la rue sont que, les fêtes de Pâques passées, nous assisterons à une reprise des transactions à de meilleurs prix. Nous nous demandons, sur quelles bases s'appuient ces dires; le commerce est languissant et les banques ne prêtent plus aussi volontiers qu'autrefois et, bien que plus haut nous cotions de 5 à 5 $\frac{1}{2}$  les prêts à demande, il en est encore qui exigent 6 o/o au moins de certains spéculateurs ou sur certaines garanties. Comme nous le disons dans notre article sur la situation des banques, celles-ci ont rappelé en février des sommes avancées à demande pour un gros montant et nous croyons savoir qu'elles n'ont pas abandonné cette politique.

De là, à un signe avant-coureur d'une reprise sérieuse des opérations de Bourse, il y a loin.

Nous enregistrons les prix des ventes pendant la semaine. les prix sont ceux des dernières ventes opérées :

### Valeurs de banques :

Banque de Montréal	220 $\frac{1}{2}$
“ Toronto	.....
“ Commerce	135
“ des Marchands	165 $\frac{1}{2}$
“ Molsons	.....
“ British	.....
“ Hoachelaga	.....
“ Québec	.....
“ People	.....

Les banques canadiennes sont cotées en clôture comme suit :

Banque du Peuple	6	2
“ Jacques-Cartier	90	...
“ Hoachelaga	123	122 $\frac{1}{2}$
“ Nationale	75	70
“ Ville Marie	100	72 $\frac{1}{2}$

### Valeurs industrielles :

Gaz de Montréal, ex-d	196 $\frac{1}{2}$
Colored Cotton (bons)	99
“ “ actions	60
Montreal Cotton, ex-d	128 $\frac{1}{2}$
Dominion Cotton	.....
Royal Electric, ex-d	.....

### Compagnies de transport :

Can. Pac. Ry	54 $\frac{1}{2}$
Toronto St. Ry	75 $\frac{1}{2}$
Montreal St. Ry	219
Duluth, pref	.....
Rich. & Ont	88 $\frac{1}{2}$

### Valeurs diverses :

Montreal Telegraph ex-d	186
Câble (ex-d)	160
Postal Telegraph	87 $\frac{1}{2}$
Loan & Mortgage (Bons)	.....
Bell Teleph	106

### COMMERCE.

La semaine sainte n'a guère changé l'état générale des affaires qui continue ce qu'il était, c'est-à-dire peu encourageant.

Un dégel assez persistant pour nous donner un avant-goût du printemps n'a

## SOUVENEZ-VOUS

C'est une farine *Self Raising* parfaite. Se prépare très facilement. Fait des galettes de sarrasin délicieuses. Donne toujours satisfaction. Donne un bon profit au marchand.

➤ Cette Farine de Sarrasin se vend.

La Farine de Sarrasin Self Raising  
De la IRELAND CO.,

(En Paquets de 2 $\frac{1}{2}$  lbs 2 doz. à la caisse)

C'est la farine que vos pratiques desirent ; la leur donnez-vous ?

The IRELAND NATIONAL FOOD CO., Ltd. Toronto, Ont.

HOWE, McINTYRE & CO., Agents pour la vente, 461 rue St-Paul, MONTREAL

# ROBIN, SADLER & HAWORTH,

## MONTREAL & TORONTO

### MANUFACTURIERS DE

# ...Courroies en Cuir

## TANNÉES AU CHÊNE

Nous fabriquons des Courroies pour toutes sortes de Travaux.  
En donnant l'ordre, indiquer où les courroies doivent tourner.

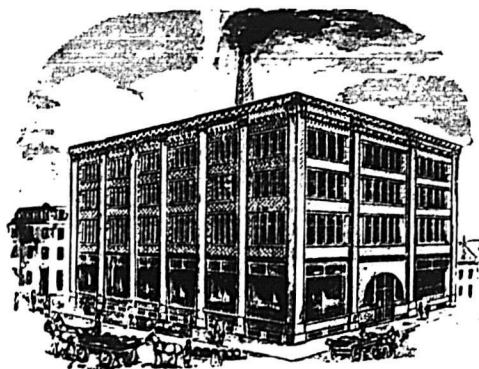

guère facilité les rapports de la ville et de la campagne. Depuis hier, le pont de bois, qui reliait le quai à la traverse de glace de Longueuil, a été enlevé et nous voici privés maintenant de rapports avec le côté sud du fleuve, ce qui aura une influence sur les prix des produits de la terre jusqu'à l'ouverture relativement éloignée de la navigation.

On prétend qu'au Cap Rouge la glace amoncelée forme un barrage qui prend toute la profondeur du fleuve et fait craindre des inondations. Ce barrage, quand il se produit, met obstacle à la débâcle et retarde la navigation du St-Laurent; nous souhaitons que le gouvenement n'attende pas trop tard pour prendre les mesures nécessaires en pareil cas, qu'à l'aide de la dynamite on fasse sauter les blocs de glace qui empêchent l'écoulement des eaux.

Les marchands de la campagne envoient un peu plus d'argent à leurs fournisseurs; voilà un bon signe que nous enregistrons avec plaisir. A la ville, les paiements sont lents et les marchands de détail comptent sans doute sur les fêtes de Pâques pour voir encaisser un peu d'argent après un hiver qui, pour beaucoup a été peu profitable.

**Bois de construction** — La demande aux clos de la ville est à peu près nulle; si le temps doux continue on espère voir commencer quelques travaux de construction, ce qui fera patienter jusqu'au

moment de la reprise réelle des travaux.

**Bois de chauffage et charbon** — Nous avons donné quelques changements en baisse dans les prix, la semaine dernière; il n'y a pas eu de variation depuis; les affaires se ressentent un peu de la température, les ventes sont moins fortes et les collections sont toujours difficiles.

**Cuir et peaux** — Ainsi que nous l'annoncions la semaine dernière, nous avons à enregistrer quelques cuirs en baisse. Dans les cuirs à semelles le Spanish No 2, 18 lbs en moyenne, est de 20 à 22c; le Zanzibar, de 18 à 19c et la Slaughter Sole de 20 à 22c. En cuirs à harnais: ceux finis à la main, sont de 25 à 27c, le No 2, de 23 à 25c; le taureau, de 22 à 23c. Dans les cuirs fins nous donnons plus d'étendue au classement, que nous avons maintenant en quatre catégories de pesantier.

La demande de la ville est très restreinte, celle de la campagne est bonne, il y a amélioration aussi dans les collections.

**Draps et nouveautés** — Les fêtes de Pâques ramènent à la ville bon nombre de voyageurs. Les marchands de gros voient peu d'acheteurs dans leurs magasins et ils se plaignent toujours quoique un peu moins des paiements.

**Epiceries** — Les ventes ont été bonnes en général et l'argent est moins rare que précédemment dans ce commerce.

Nous avons indiqué plusieurs changements de prix, la semaine dernière, et notre liste de prix-courants a été modifiée dans ce sens.

Les fabricants de seaux et cuves ont remanié leurs prix et quelques lignes présentent une diminution d'environ 10 p. c.

Dans les empois Corn Starch les marques Benson et Edwardsburg ont baissé leurs prix.

La Cottolene qui était, au seau, à 8 c. la lb. est maintenant à 7½ c.

Nous ne voyons pas d'autre changement dans les prix des articles d'épicerie.

Le sucre et le sirop d'érable nouveau ont fait mardi leur apparition sur notre place et on en trouvera les prix indiqués à notre liste sous le titre de *Produits de la ferme*.

Dans les sucres de raffinerie, les prix sont toujours fermes à nos cotes. A New-York, la tendance du marché est à la hausse, cette tendance s'est accrue hier par une avance de 1/16 sur les sucres raffinés sauf le No 4. Nous ne croyons pas que les raffineurs canadiens suivent immédiatement ce mouvement qui, dans tous les cas, ne peut donner que plus de fermeté aux prix actuels de notre marché.

A New-York, le marché des mélasses est très ferme pour toutes les sortes avec demande active. Les nouvelles mélasses de Porto Rico sont recher-

## Marchandise qui se vend

L'épicier soucieux de ses intérêts et **Up-to-Date** vend les Conserves de la marque **SANS RIVALE. LION**. Cela le paie. Remuez-vous et soyez convaincus

Les produits de Boulter se vendent.

Ce n'est pas un article qui vous restera sur les bras.

Usines à PICTON

TORONTO

DEMCRESTVILLE

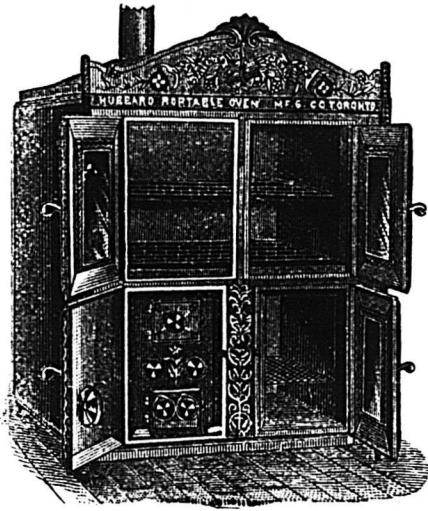

# FOUR DE BOULANGER Brevet "Hubbard"

PORTATIF EN ACIER

Manufacturé par

Pour Boulangers, Pâtisseries, Hoteliers, Etc.

The TORONTO PORTABLE OVEN & MFG. CO., Ltd.

90, rue York, TORONTO

Fournitures d'articles pour Boulangers et Pâtisseries . . . . .  
Fontaines à Soda, Etc., Etc. . . . .

ECRIVEZ POUR CATALOGUES ET LISTE DE PRIX

RÉFÉRENCES:—Frédéric Bréard, Longueuil; J. B. Nolin, Québec, P. Q.; W. Lacombe, Québec, P. Q. et quantité d'autres. . . . .

chées et se vendent au plein prix; les détenteurs ont confiance dans une hausse prochaine.

A Montréal, le marché est également ferme. Il est encore un peu tôt pour parler des mélasses nouvelles; les prix demandés aux maisons de gros par les agents des producteurs au début d'une campagne nouvelle étant toujours un peu en dehors des prix pratiqués quand arrive le moment des approvisionnements.

*Fers, ferronneries, métaux*—Il y a amélioration dans cette ligne, les marchands de la campagne ont commencé à s'approvisionner en ferrures pour la construction.

Il n'y a pas de changement dans les prix, peut-être la semaine prochaine aurons-nous à modifier ceux de quelques articles, car aujourd'hui même, a lieu la réunion des propriétaires de forges et hauts-fourneaux et nous craignons bien que cette réunion ait pour résultat de suivre l'avance qui s'est produite aux Etats-Unis sur certains articles, tels que les boulons par exemple.

*Huiles, peintures et vernis*—Les huiles de foie de morue sont très fermes, aux prix que nous avons dernièrement cotés en hausse. Pas de changement dans les prix des autres huiles, des peintures et des vernis.

*Poissons*—Pas de changements dans les prix cette semaine. Ce commerce a

d'ailleurs perdu une grande partie de son importance avec la fin du carême.

*Produits chimiques*.—Affaires très tranquilles pas d'autres changements que ceux indiqués la semaine précédente.

*Salaire*.—Ce commerce bat son plein actuellement. Les prix que nous avons indiqués dans notre dernière revue commerciale sont indiqués à notre liste et n'ont pas varié depuis

## Revue des Marchés

Montréal, 2 avril 1896.

### MARCHÉS ÉTRANGERS

Les importations, la semaine dernière, dans le Royaume-Uni ont été de 2,144,000 minots de blé; 1,872,000 de blé d'Inde et 214,000 barils de farine. Les importations et les apports des fermiers ont formé un total de 3,711,000 minots pour les approvisionnements de la semaine, soit une diminution de 789,000 minots sur la visible, en Angleterre.

L'*Agricultural Gazette* dit qu'en Angleterre les perspectives de la récolte (ensemencements d'hiver) sont très favorables et que la terre se présente dans de bonnes conditions pour les semailles du printemps. En Ecosse, ainsi que le constate le *North British Agricultural*, la végétation a fait des progrès considérables; les fermiers ont

même commencé les semailles de printemps, ce qui est exceptionnel pour l'époque de l'année.

Les derniers avis reçus par câble au *Board of Trade*, donnent ainsi la cote au marché des chargements anglais.

Londres: chargements à la côte, blé, pas d'affaires; maïs tranquille et soutenu, chargements en route. Marché anglais de l'intérieur, blé, tranquille. Liverpool: blé disponible, soutenu; maïs disponible, ferme, farine première de Minneapolis de boulanger, 17s 6d; livraisons futures: blé, soutenu, mars 5s 4½d; avril 5s 4½d; mai, juin et juillet 5s 5½d; maïs, facile; mars 2s 11½d; avril 3s, mai 3s ¼d, juin 3s 1½d, juillet 3s 1½d, août 3s 2½d. Paris: blé, 18.25, mars et 18 35 avril; farine 40.10 mars et 40.50 avril. Marchés français de l'intérieur, calmes.

Nous lisons dans le *Sémaphore* de Marseille:

*Température*.—Nous venons de traverser une quinzaine de pluies presque continuelles accompagnées de violentes rafales. C'est la destinée de nos régions vouées, semble-t-il, au système des compensations sous le rapport météorologique.

Depuis hier, toutefois, le temps paraît s'être remis au beau. La culture, d'ailleurs, ne se plaint pas du petit retard que les pluies lui ont occasionné; elles étaient nécessaires à d'autres points de vue.

# Golden Finnan Haddies



Frais pris et fumés doux. Tous de choix. Pas d'arêtes. Pas de peau, que de la chair. En boîtes de fer blanc d'une livre. Demandez-les à votre marchand de gros ou directement à . . .

Northrup & Co.

ST. JOHNS, N. B.

Agents des Empaqueurs.

Howe, McIntyre & Co.

MONTREAL, QUE.

Agents Vendeurs



# MAISON DE GROS EN ..... Epiceries, Vins et Liqueurs

Importations directes des lieux de provenance, de tous les articles qui font l'objet de son commerce.

ASSORTIMENT COMPLET EN MARCHANDISES DE PREMIERE NECESSITE, TELLES QUE

**THES, CAFES, SUCRES, MELASSES, SIROPS, FRUITS SECS, POISSONS, ETC.**

GRANDE VARIETE DE FINES DENREES ET CHOIX CONSIDERABLE DE VINS ET LIQUEURS DES MEILLEURES MARQUES DONT ELLE A LE MONOPOLE DE PLUSIEURS

**HUDON, HEBERT & CIE,** 41, rue St-Sulpice, et  
22, rue De Bresoles,  
**MONTREAL**

Au surplus le soleil fournit une carrière déjà longue et, de ce fait, les terres vont être promptement ressuyées. Les semailles vont donc, dès maintenant, pouvoir se faire dans des conditions qu'on a rarement vu aussi favorables.

On estime généralement que les portions ensemencées seront à peu près égales à celles de l'année dernière, pour chaque denrée. Il se pourrait, pourtant, que l'avoine fût plus négligée, vu sa dépréciation constante, et que la betterave profitât de ce délaissement. Quant aux blés de printemps, c'est toujours un pis-aller, il ne s'en fera pas cette année.

La culture du lin prendra peut-être aussi une certaine extension, grâce à la hausse de la matière textile non de la graine qui est négligeable, et aux primes que décerne le gouvernement à titre d'encouragement.

D'autre part, la culture des orges tend à perdre de son ancienne faveur. Cela tient à ce que l'Algérie et la Tunisie nous en font chaque année—et crescendo—des envois écrasants.

**Blés indigènes.**—Il n'y a ni hausse ni baisse depuis huit jours, mais les prix se nivelant presque partout, il devient fort difficile de déplacer la marchandise avec une marge quelconque; de là, stagnation complète.

On cote les blés roux, 18 à 18.50, et les blancs, de 18.75 à 19.50, le quintal rendu.

On compte sur un peu d'amélioration pendant les travaux des semailles.

**Blés exotiques.**—Toujours rien à faire de ces blés qui sont trop chers de 3 fr.

au moins, pour que nous puissions les aborder.

Plus récemment le *Marché Français* dit :

Les pluies qui ont marqué la semaine qui vient de s'écouler n'ont pas été générales et, sur certains points, elles ont été nuisibles et torrentielles. Cependant les ravages seront de peu d'importance dans l'ensemble. Les semailles de printemps qui étaient avancées ont été interrompues.

L'ensemble du continent européen se présente sous les meilleurs auspices; seul, le littoral méditerranéen occidental est menacé par la sécheresse. Un seul chiffre donnera une idée de la situation; à Marseille, dans les 12 mois qui vont du 1er avril au 31 mars, il doit tomber normalement 548 m/m. d'eau. Or, du 1er avril 1895 au 15 mars 1896, il n'en est tombé que 347.

Les pluies du nord de l'Afrique ont amélioré, mais non encore assuré l'avenir.

L'Inde est toujours en proie à la sécheresse.

Dans l'autre hémisphère, on ne donne pas encore de chiffres définitifs pour la récolte de l'Argentine. Les pluies, à la moisson, ont fait un dommage assez considérable. Mais comme au Chili on a une moyenne, que dans le restant du bassin du Rio de la Plata, on a, en somme une récolte supérieure à la normale, l'ensemble de l'Amérique du Sud donnera un total assez voisin de la moyenne.

Quant à l'Australie, on semble avoir exagéré les nouvelles pessimistes; elle

n'en reste pas moins avec une récolte médiocre, comme l'Afrique australe avec une récolte très médiocre.

Des avis télégraphiques reçus de Buenos-Ayres, et émanant de source digne de foi, assurent que l'on considère, en Argentine, la campagne pour le blé comme à peu près terminée de sorte que la période de livraison pour les fermiers aurait pris fin plus rapidement qu'on ne s'y attendait.

Dombush dit que les avis reçus de l'Inde permettent de croire que les exportations de cette contrée seront très modérées bien que les provinces de l'est qui peut-être réservent des surprises puissent améliorer la situation qui apparaît actuellement.

D'après le *Modern Miller*: L'état de la récolte du blé n'est plus en aussi bonne condition: depuis le dernier rapport les dommages se sont accentués. Des rapports dignes de foi estiment à 25 p.c. les dommages dans l'Ohio par suite des dernières gelées et de la sécheresse de l'automne; on dit également que la superficie ensemencée a diminué. Dans l'Indiana central de l'est à l'ouest on constate également des dommages. Dans l'Illinois, à l'est et au nord-ouest il y a de nombreux rapports de dommages. De même le sud de l'Iowa et le nord-ouest du Missouri ont souffert des gelées.

Nous donnons les prix du blé disponible sur les différents marchés des Etats-Unis:

New-York, No 2, roux d'hiver, 79c  
Chicago, No 2, du printemps, 82c



## VOILA LE TEMPS

D'examiner votre Stock et ordonner de l'**EMPOIS**

**SOUVENEZ-VOUS DU BRANTFORD** Empois pour Glacer  
EN CANISTRES DE FER BLANC EMAILLE  
**CHALLENGE CORN**

THE BRANTFORD STARCH CO., Ltd. = = = Brantford, Ont.

# VERRET, STEWART & CIE

✦ MONTREAL ✦

Importateurs et Commerçants de SEL  EN GROS

## COWAN'S CACAOS ET CHOCOLATS EXQUIS CAFÉ ET ICINGS.

THE COWAN COMPANY (LTD.) TORONTO.

Détroit, No 1, blanc.....	71½c
Duluth, No 1, dur.....	61½c

Les principaux marchés de spéculation clôturent comme suit :

	Mai	Juillet
Chicago,	62½	63½c
New-York,	70	69½c
Détroit,	71½	67c
Duluth,	61½	62½c

MARCHÉS CANADIENS

Les achats de la meunerie au Manitoba ont virtuellement pris fin. Dans ces deux derniers jours, il n'a guère été offert en vente que 5000 minots de blé dur No 1. Les cultivateurs occupés désormais aux travaux de la terre n'apporteront plus leur blé sur le marché que quand les ensemencements auront été complétés. Les labours sont en retard ; l'automne n'a pas été favorable à la préparation du sol et il va falloir rattraper le temps perdu ce qui sera difficile car l'hiver a duré plus que de coutume dans l'ouest et bien qu'à Winnipeg on ait abandonné les traîneaux, à la campagne les terres ne sont pas encore partout égouttées et les travaux n'avancent guère. En certains endroits, au lieu de labourer comme d'ordinaire on se contente de brûler les chaumes pour ensemencer ensuite ; il sera difficile à la plante de s'enraciner profondément et de tailler convenablement dans un sol qui n'aura pas été ameubli et les rendements s'en ressentiront forcément.

La dernière dépêche de Toronto cote le marché d'Ontario comme suit :

Le marché est terne. Farines, sans affaires ; straight rollers cotés de \$3.40 à \$3.45, fret Toronto. Son, lourd ; chars cotés de \$10.50 à \$11.00 ouest. Blé, tranquille ; prix soutenus ; blanc vendu à 74c ouest et coté à 75c sur blé du nord ; No 1 dur vendu à 79c à North Bay et à 73c Midland ; No 1 du Nord offert à 77c à arriver à North Bay. Orge, lourde ; prix soutenus ; No 1 vendue au dehors à 40c et No 2 cotée à 33c au dehors. Orge pour engrais offerte à 29c au dehors. Avoines tranquilles ; prix sans changement, blanche vendue à 22c au dehors et à 25½c sur rail Toronto ; avoine mélangée nominale à 21½c ; au dehors, dans l'ouest. Pois, marché lourd de 31c à 32c au dehors. Farine d'avoine tranquille ; prix nominal de \$2.80 à \$2.90 sur rail. Blé-d'inde, tranquille avec prix soutenus ; blé-d'inde jaune offert à 32c au dehors. Seigle, lourd ; on rapporte une vente au dehors à 43c.

A Montréal, il n'y a toujours pas d'activité dans le commerce des grains : On signale quelques achats par la meunerie à livrer en mai, à Fort Williams, à 65c pour blé dur No 1 du Manitoba et à 61c pour blé No 1 du nord.

Il existait à la fin de la semaine dernière un stock de blé de 895,237 minots contre 496,914 minots la semaine correspondante de l'année dernière.

L'avoine No 2 est assez ferme encore aux prix de 29 à 29½c, nous ne serions pas surpris néanmoins de voir baisser ces prix d'une ou deux fractions avant peu. Les courtiers se déplacent pour l'offrir, pressés sans doute de réaliser

pour le compte des propriétaires. On offre actuellement de belle avoine blanche du Manitoba à 12½c à Winnipeg, donnant ici la parité de 29½c environ. L'avoine blanche d'Ontario inspectée No 2, est offerte à 29½c. également à livrer d'ici au 15 mai, frais de magasinage inclus dans ce prix, mais les acheteurs sont peu sensibles à ces avances.

Il y avait samedi dernier en magasin à Montréal, 380,290 minots d'avoine, sensiblement le double des existants l'année dernière, à même date.

Pour les autres grains, les prix restent les mêmes, aux affaires très tranquilles.

Les farines de blé ont eu une bonne demande locale ; pas assez forte cependant pour empêcher les prix de fléchir sur certaines sortes.

Les patentes d'hiver et du printemps et la farine forte de boulanger sont sans changement, les autres sortes font environ 5c de moins au quart et la farine medium en sacs d'Ontario se cote de \$3.50 à \$3.60.

Nous ajouterons que même à ces prix modifiés il manque un peu de fermeté et que pour des demandes de quelque importance il serait fait des concessions. Nous avons déjà signalé la semaine dernière les ordres venus des moulins du Manitoba de réaliser les stocks en entrepôt, ces ordres et l'absence de demandes du dehors justifient la faiblesse de notre marché.

En farines d'avoine, nos prix restent les mêmes et nous ne pourrions que

## La Société Artistique Canadienne

Fondée dans le but de répandre et de développer le goût de la musique et d'encourager les artistes.

Incorporée par Lettres Patentes le 24 Décembre 1894.

CAPITAL ACTIONS, \$50,000

BUREAUX

No 210 rue St-Laurent, Montréal.

(BATISSE DU MONUMENT NATIONAL)

2851 PRIX D'UNE VALEUR TOTALE DE \$5,008

Sont distribués les 1er et 3me mercredis de chaque mois.

PRIX DE \$1000, 1 PRIX DE \$400, 1 PRIX DE \$150, 2848 PRIX VARIANT DE \$1.00 À \$50.00

PRIX DU BILLET, 10 CTS

Nous expédions nos billets dans toutes les parties du pays sur réception du prix et de trois cents en timbres

.....THE.....

## OUTREMONT MILLING Co.

JONCTION OUTREMONT, P.Q.

Farine, Grains, Son, Gru, Moulee, Avoine Roulee, Feves, Etc.

MOULINS ET ELEVATEUR.....



Nous moudrons aussi toutes sortes de grains pour les marchands.



# Vous Augmenterez

VOTRE COMMERCE, EN VENDANT  
LES TABACS A PRISER

## ROSE No 1, ROSE EXTRA, ROSE & FEVE, NATUREL No 2

Manufacturés par **B. HOUDE & CIE, Québec.**

répéter nos observations des deux semaines précédentes.

En issues de blé le marché est tranquille et sans changement.

Nous cotons en gros :

**GRAINS**

Blé roux d'hiver, Can. No 2.	\$0 85 à 0 88
Blé blanc d'hiver " No 2.	0 88 à 0 90
Blé du printemps " No 2.	0 00 à 0 00
Blé du Manitoba No 1 dur...	0 82 à 0 84
" " No 2 dur...	0 75 à 0 76
" " No 3 dur...	0 00 à 0 00
Blé du Nord No 1.....	0 76 à 0 78
Avoine nouvelle No 2.....	0 29 à 0 29½
Blé d'inde, en douane.....	0 00 à 0 37½
Blé d'inde, droits payés .....	0 44 à 0 45
Pois, No 1.....	0 72 à 0 75
Pois, No 2 par 60 lbs.....	0 58 à 0 59
Orge, par minot.....	0 38 à 0 39
Sarrasin, par 48 lbs .....	0 36 à 0 38
Seigle, par 56 lbs.....	0 00 à 0 00

**FARINES**

Patente d'hiver.....	\$4 10 à 4 25
Patente du printemps.....	4 10 à 4 25
Straight roller.....	3 80 à 3 95
Extra.....	3 65 à 3 75
Superfine.....	0 00 à 0 00
Forte de boulanger (cité).....	0 00 à 4 00
Forte du Manitoba.....	3 75 à 3 80

**EN SACS D'ONTARIO**

Medium.....	\$3 50 à 3 60
Superfine.....	0 00 à 0 50

**FARINE D'AVOINE**

Farine d'avoine standard, en barils.....	\$3 15 à 3 25
--	---------------

Farine d'avoine granulée, en barils..... 3 50 à 3 60

Avoine roulée, en barils..... 3 15 à 3 25

**MARCHÉ DE DÉTAIL**

Au marché de mardi, à la place Jacques-Cartier, il y avait comme d'habitude depuis quelque temps de l'avoine principalement. Les cultivateurs sans doute pressés de réaliser n'ont pas tenu leurs prix des marchés précédents et demandaient 75c et 72c qu'ils n'obtenaient pas facilement.

Malgré la semaine sainte et les chemins plus ou moins bons, les cultivateurs étaient venus en assez grand nombre et n'ont pas rencontré la vente qu'ils espéraient.

Il y avait très peu de sarrasin offert pour lequel on demandait \$1.05 et \$1.10.

**BEURRE**

**MARCHÉ ANGLAIS**

MM. Marples, Jones & Cie nous écrivent de Liverpool, à la date du 21 mars : Le beurre est encore plus bas et les qualités inférieures absolument dédaignées. On attend actuellement un envoi de beurre de crèmerie de la République Argentine.

Nous cotons :  
Crèmeries canadiennes de choix, en boîtes..... (manque)  
Crèmeries des E. U. d'été..... 65 à 68s  
" " bonne imitation... 60 à 63s  
" " d'Irlande, boîtes, (manque)  
Beurre Danois, en quarts..... ... à ...  
Importations : 1438 paquets.

**MARCHÉ DE MONTRÉAL**

Il reste peu de beurre de crèmerie d'automne, assez cependant, croit-on, pour atteindre l'époque où le beurre nouveau viendra en quantités suffisantes pour alimenter le marché.

Le beurre nouveau de crèmerie se vend couramment à 22c, et celui de ferme vaut comme celui de crèmerie d'automne de 1 à 2c de moins.

Le commerce de beurre a rencontré, cette semaine, une bonne demande.

**FROMAGE**

**MARCHÉ ANGLAIS**

MM. Marples, Jones & Cie nous écrivent de Liverpool, à la date du 21 mars :

La demande est encore réduite à la consommation journalière et les prix sont plus faciles par suite du désir de vendre.

Nous cotons :

D'été, blanc ou col. irrégulier....	28 à 32s
" " " net, mûr	34 à 36s
Juin, Ontario fin, pâle ou blanc..	37 à 38s
Juin, choix, de glaciers.....	38 à 39s
Août, choix, canadien, blanc ou	pâle 39 à 40s
Sept., " " " "	41 à 42s
" " " coloré.....	41 à 42s
" strictement choix, cand.,	
très coloré (nominal).....	44s
Importations :	14,441 boîtes

...Pour les Semences...

## WILLIAM EVANS

**GRAINETIER**

ENCOIGNURE

Rues McGill et Enfants Trouvés, Entrée sur chaque rue

Grains et Graines de Semence de toutes sortes. Choix parfait

Demandez le Catalogue.....

### Attendez

Nos voyageurs qui seront sur la route dans quelques jours pour prendre vos Ordres du Printemps, avec le plus beau choix d'Echantillons que vous ayez encore vus.

● PRIX MODERES. OUVRAGE PARFAIT

## SEGUIN, LALIME & CO.

--- MANUFACTURIERS DE ---

### CHAUSSURES

ST-HYACINTHE, P.Q.

# 10 cents

## La Bouteille

La Meilleure Valeur sur le Marché

Commandez-en une Gaisse

de votre Fournisseur

## ROSE & LAFLAMME

400, RUE ST-PAUL



# C. X. TRANCHEMONTAGNE

IMPORTATEUR DE DRAPERIES FRANÇAISES, ANGLAISES ET ÉCOSSAISES.

**TOUJOURS EN MAINS :** Beaver, Vénitien, Melton, Chevils, Draps et Casimirs noirs, Freize, Tweeds pour Habits, Pardessus et Pantalons couleur et noir, Serges noires et couleur, Fournitures pour Marchands-Tailleurs et Tweeds Canadiens

ECHANTILLONS EXPÉDIÉS SUR DEMANDE

.....No 67 rue St-Jacques, MONTREAL

## MARCHÉ DE MONTRÉAL

Il ne se fait pas de transactions en vue de l'exportation et nous hésitons même à donner une cote nominale. En tous cas, les ventes qui se sont opérées pour les besoins locaux ne justifieraient pas le prix nominal de 8½ à 9c donné par un de nos confrères quotidiens anglais pour fromage blanc d'automne de premier choix, c'est au-dessous de ce prix.

### ŒUFS.

Les œufs frais commencent à arriver plus largement sur notre marché, nous les cotons encore aujourd'hui de 14 à 15c mais ce prix sera peut-être déjà trop élevé demain, car avec le temps doux que nous constatons avec plaisir la ponte est plus abondante. Déjà, on offre les œufs frais de l'ouest au char ce qui veut dire que bientôt notre marché sera fortement approvisionné et que les prix seront très faciles.

Il y a encore quelques caisses d'œufs chaumés de Montréal, ils se sont vendus 12c, la semaine prochaine nous aurons sans doute à les rayer de nos cotes.

Au marché Bonsecours, les cultivateurs demandaient encore, mardi, 18c pour les œufs frais pondus.

### LEGUMES

Nous n'avons aucun changement à enregistrer dans nos prix de la semaine

dernière, sauf cependant pour les bons choux qui, comme nous le prévoyions, se vendent maintenant \$1.25 le quart au lieu de \$1.

### FRUITS VERTS

Les pommes Baldwins & Spies sont un peu plus chères et se vendent au quart de \$3.50 à \$4.00.

Les citrons de Messine assez abondants sur le marché se vendent de \$1.50 à \$2.50 la caisse suivant qualité aussi bien pour les 300 que pour les 360 à la boîte.

Les oranges de Valence, caisse de 420 font de \$4.50 à \$5.00 et caisse de 714 de \$6.00 à \$6.50.

Les oranges de Californie qui trouvent un meilleur marché aux États-Unis que sur notre place sont cotées de \$3.00 à \$4.00 ; il y en a peu à Montréal.

On annonce le départ de Palerme du "Fremona" attendu sous peu à Portland avec un chargement de 60,000 à 65,000 caisses d'oranges et citrons d'Italie.

Les raisins Almeria se cotent actuellement de \$5.00 à \$6.00 par quart.

Le baril d'oignon jaunes est de \$1.50 à \$2.00 ; nous cotons ceux d'Espagne à 50c le crate ; il y en a également qui se vendent de 25 à 30c, mais ils ont été touchés par la gelée, le premier prix s'entend donc pour oignons absolument sains.

## FOIN PRESSE ET FOURRAGES

MM. Hosmer, Robinson et Cie, nous écrivent de Boston :

Les arrivages, pendant la semaine dernière, ont été de 392 chars de foin et 8 chars de paille, correspondant à 371 chars de foin et 18 chars de paille la même semaine de l'année dernière, et 33 chars de foin pour l'exportation.

Tout est tranquille ici. Aucun changement notable dans la situation. Le bon foin est demandé, les qualités ordinaires sont lourdes.

Paille de seigle, ferme. Paille d'avoine, lourde.

Nous cotons :

Choix à fancy en grosses balles.....	\$18 00 à \$19 00
Choix à fancy en petites balles.....	17 50 à 18 50
Beau à bon.....	16 00 à 17 00
Pauvre à ordinaire.....	13 00 à 15 00
Mêlé.....	14 50 à 15 50
Paille de seigle.....	18 00 à 19 00
" d'avoine.....	9 00 à 10 00
" de seigle mêlé.....	00 00 à 10 00

Le marché de Montréal est lourd ; bien que nous maintenions nos cotes précédentes encore cette semaine, les prix commencent à être plus aisés. L'état des chemins qui empêche les cultivateurs de venir en plus grand nombre sur un marché déjà bien approvi-



# BATTY & CO.

LONDRES, Ang.

FABRICANTS DE

## Produits Supérieurs

En PICKLES de toutes sortes.

SAUCES " "  
CONFITURES " "

IMPORTATEURS DE

Chutnies Indiens, Poudres de Currie, Câpres Françaises, Olives, Etc., Etc.

Propriétaires des PICKLES et de la SAUCE.... **NABOB**

◆ ◆ ◆

.....AGENTS AU CANADA.....

**J. Alex. Gordon & Co.**  
MONTREAL

## GLACIERES ARCTIQUES

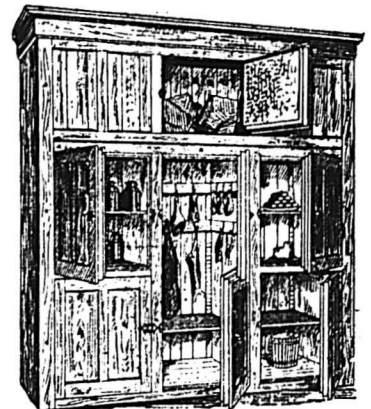

La Glacière la plus Complète

Pour **BOUCHERS, EPICIERS**  
**HOTELIERS**

Et pour les FAMILLES

La plus Sèche à la température la plus basse

Ecrivez pour nos Catalogues et nos prix.

**JOHN HILLOCK & CO.**

165, rue Queen Est

TORONTO, Ont.



MAISON FONDÉE EN 1842

# L. CHAPUT, FILS & CIE

## Epiciers en Gros

### IMPORTATEURS DÈ THÉS, VINS ET LIQUEURS

2, 4 et 6, rue De Bresoles,  
17, rue Saint-Dizler,

123 a 131, rue le Royer,

## MONTREAL

sionné est la seule cause qui met obstacle à une plus grande faiblesse des prix.

A la campagne éloignée, les cultivateurs offrent largement leur foin, ils n'attendent plus qu'on le leur demande. Après avoir refusé, il y a trois semaines environ, de s'en désaisir à \$13 ils sont contents maintenant d'accepter pour foin No 1 de \$10.25 à \$10.50, livraison à demande avant la nouvelle récolte (juillet.)

On commence donc à acheter à nouveau pour exporter aux Etats-Unis. La quantité de foin encore en grange est telle et les besoins des cultivateurs si pressants, à cette saison, que des cours plus bas ne sont pas impossible dans un délai assez rapproché.

Nous cotons au détail :

Foin pressé No 1, la tonne.....	13 00 à 14 00
do do No 2 do .....	12 50 à 13 00
do do No 3, do .....	00 00 à 00 00
Paille do .....	7 50 à 8 00
Moulée, extra la tonne.....	18 00 à 21 00
Gru blanc do .....	00 00 à 17 00
do No 2, do .....	00 00 à 16 00
do No 3, do .....	00 00 à 00 00
Son (Manitoba) do .....	15 00 à 16 00
do (Ontario) do .....	15 50 à 17 00
"do au char.....	14 00 à 15 00
Blé-d'inde jaune moulu.....	00 00 à 24 00
Farine de blé-d'inde, granulée 100 lbs.....	1 00 à 1 25
Farine de blé-d'inde commune, 100 lbs .....	0 90 à 0 95
Blé-d'inde broyé, la tonne .....	00 00 à 23 00
<b>Et au char :</b>	
Foin pressé No 1.....	00 00 à 13 00
do do No 2.....	12 00 à 13 00
do do No 3.....	11 00 à 11 50
Paille vieille.....	1 75 à 07 00

AU COMMERCE GRAIN ET FARINE.— Comme par le passé MM. les marchands trouveront toujours ce qui leur sera nécessaire en farines, son, gru, moulée, pois à soupe du Haut-Canada, avoine, moulée de blé-d'inde américain au No 253, rue St. Paul,

Chez

E. DUROCHER.

Tel. Bell 2664

#### NOTES SPECIALES

La Pure Gold Mfg Co. rapporte de fortes ventes en catsup de tomates, c'est un signe du printemps.

MM. Roméo Prévost & Cie, comptables, auditeurs, curateurs, commissaires, font une spécialité de liquidation de faillites. Argent à prêter.

Chambres Nos 6 et 7, bâtisse "New-York Life," Montréal.

Il y a quelque chose qui vous intéressera dans l'annonce de la Pure Gold Mfg Co. que vous trouverez dans une autre page.

Voir sur la couverture du journal l'annonce du fil Barbour. Ce fil de lin lisse et sans nœuds, égal dans toute sa longueur, a sa place marquée dans tous les ménages ; tous les magasins doivent donc l'avoir en stock.

La Pure Gold Mfg Co. déclare que son catsup aux tomates est un véritable tonique de printemps ; nous leur conseillons alors d'avoir l'œil sur la faculté de médecine qui pourrait bien lui causer des ennuis pour exercice illégal de la médecine.

Les voyageurs de la maison Z. Paquet, Québec, sont maintenant sur la route et vous visiteront prochainement avec les échantillons les plus complets en fourrures, casques en imitation, calottes, gants, mitaines et souliers mous. Vous êtes priés de bien vouloir attendre que vous ayez eu l'occasion d'examiner nos échantillons avant de placer vos commandes. Nous vous assurons que la qualité des matériaux employés et que le fini des marchandises ne laissent rien à désirer.

Il est d'une politique bonne et sage d'acheter le meilleur savon. Beaucoup disent qu'ils fabriquent le meilleur, mais quand il s'agit de le prouver par des faits on trouve que le savon qui a rencontré dans le monde entier un succès inouï, tel que ses ventes hebdomadaires atteignent 2,400 tonnes, et qui, pour sa pureté et supériorité, a obtenu 27 médailles d'or sans compter les autres récompenses, on trouve, disons-nous, que les fabricants ont des raisons assez fortes pour proclamer que la qualité de leur savon tient la tête. Le nom de ce savon est le savon "Sunlight."

## M. l'Epicier : Un moment s'il vous plait ;

SAVEZ-VOUS QUE LE

# Savon Eclipse

DONNERA PLUS DE SATISFACTION A VOS CLIENTS QU'AUCUN  
AUTRE SUR LE MARCHÉ ET VOUS PAIERA MIEUX . . . . .

Demandez-en une Boîte  
dans votre prochain ordre

## JOHN TAYLOR & CO., Propriétaires

454 RUE ST-PAUL MONTREAL

Avez-vous donné votre commande.....

DE   
**REGLISSE**

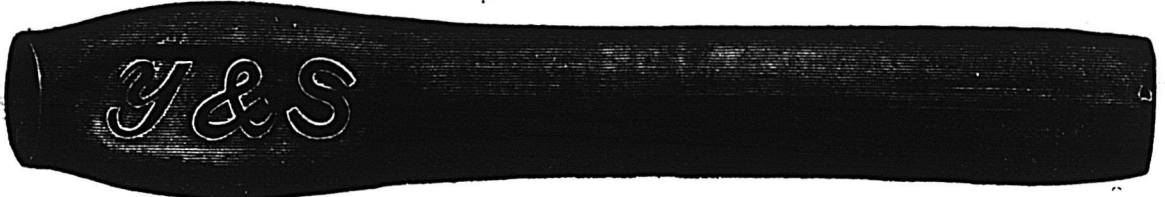

POUR votre approvisionnement d'hiver ? Si non, augmentez votre chiffre d'affaires dans cet article, cette année, en donnant votre ordre à . . . . . et vous reconnaîtrez que la meilleure **Réglisse** donne le plus de satisfaction et ne coûte pas plus. Tout ceci est d'une importance considérable pour l'acheteur, le vendeur et le consommateur. Un approvisionnement en Bâtons de Réglisse et en Boules de Réglisse Acmé de Y. & S. répand ses bienfaits partout. Essayez-en et vous en retirerez les mêmes bénéfices que votre concurrent et voisin.

**YOUNG & SMYLLIE**

**BROOKLYN, N. Y.**

**PROVINCE DE QUEBEC**

**Cour Supérieure.**

ACTIONS		
DÉFENDEURS.	DEMANDEURS.	MONTANTS.
<b>Beauport</b>		
Giroux Chas.....	Marie A. Parent	464
Giroux Chas.....	W. Paradis	157
Giroux Chas.....	Marie A. Parent et vir	464
McDonough John.....	A. Simons	160
<b>Cap St-Ignace</b>		
Fortin Nestor.....	E. A. Jeffrey et al	112
<b>Etats-Unis</b>		
Arcand E. et al.....	J. A. Leduc	225
<b>Garthby</b>		
Girard Louis.....	O. Chalifoux et fils	258
<b>Gentilly</b>		
Fournier Gédéon.....	Le Crédit Foncier	1983
<b>Kamouraska</b>		
Pelletier P. E. et al.....	A. B. Dupuis	606
<b>Lacolle</b>		
St-Hilaire Onésime, fils.....	A. Boudreau	530
<b>Lévis</b>		
Aubert Théophile.....	Le Crédit Foncier	1073
Belleau Isidore N. et al.....	N. Pelletier	346
<b>Lotiseville</b>		
Houde Ephrem.....	J. Guillemette	101
<b>Montmagny</b>		
Coulombe Cyrille.....	Mfrs Life Ins. Co	5000

**Montréal**

Bellemare Dame M. S. J. et al	C. Meunier	194
Benard J.....	A. Robert	230
Booth J.....	E. Booth	240
Bourdeau C.....	E. Judge	121
Beaudry S.....	C. Barrett	2e cl.
Bourdon A. et al.....	A. W. Blouin	2000
Bouvier J. et al.....	E. Gohier et al	450
Bradley G. R. Dame L. J. Osborne et vir		12000
Can. Pac. Ry. Co.....	M. T. Lefebvre et al	464
Can. Pac. Ry Co.....	S. D. Ball	5000
Chayer J. B.....	Dame V. Lagacé	2e cl.
Coutu F. et al.....	M. Barsalou	300
Charpentier T.....	C. O. Corneillier	141
Cusack R.....	W. G. Elliott	140
Charbonneau F. X.....	Dame E. Lebrun	2e cl.
Citizens Light & Power Co.	Bell Teleph. Co	975
Cunningham W.....	W. W. Ogilvie	787
Dazé J. B.....	P. Pepin	159
Decary J. S. et al.....	L. A. Drapeau	109
Diner M.....	C. Rosenberg	201
Dubrulle C.....	R. Beaudoin et al	278
Daigle Dme et al.....	H. S. McKee et al	359
Desaulniers A. L.....	A. Campbell	760
Desrochers Dme M. B. et vir	Dme M. Claire Lortie, esqual	3442
Fawcett W.....	W. G. Elliott	1468
Fawcett W.....	D. H. Elliott	2196
Farquhar W. et cl	Dme M. Watson et al	363

Filteau H. et al.....	J. Vanier	136
Filiatrault H.....	I. Labelle	1e cl.
Fortier C.....	Dme A. Hotte	2e cl.
Gervais C.....	L. Ouimet fils	276
Grothé C. et al.....	H. St-Louis	100
Giveau Dme E. et vir	L. Destroismaisons dit Picard	2e cl.
Gorra W. B. Izzi.....	S. Elias	260
Hains F. X.....	Dame D. Masson et vir	140
Hotte Dame A. et vir ..	C. A. Clément	154
Hurtubise A. L.....	L. J. Harel	120
Harris Dame A. S.....	N. Beauchamp	500
Holmes Elec. Pro. Co.....	T. D. Buzzell	101
Holmes Elec. Pro. Co.....	J. B. Viens et al	138
Hunter S. R.....	V. Picard	4e cl.
Hunter C.....	D. Robertson	171
Johns G.....	D. H. Elliott	163
Kennedy P.....	Mont. Loan & Mortg. Co	1e cl.
King J. C. et al.....	M. Johnston	8500
Londry C.....	H. Goudreau	458
Lemay dit Delorme H.	Dame A. Rousseau	2e cl.
Laurendeau Dame M. A. et vir	Montreal Loan & Mortgage Co	1e cl.
McDougall J.....	J. L. Recy	5300
McLean D. M.....	C. A. Chenevert	3e cl.
McKinnon A.....	H. Gilchrist	582
McClelland Wm J.....	W. G. Elliott	1114
Markgraf C. J. E.....	H. Ward esql	138
Mont. Street Ry.....	C. Bolduc	399
Marien R.....	F. Verdon	200
Martin T. E.....	W. B. Lambe	260
Mesle P. de.....	W. H. D. Young	105



**G. G. GAUCHER**  
FARINES, PROVISIONS, PRODUITS DE LA FERME  
SEUL AGENT EN CANADA DE LA  
POUDRE ENGRAISSIVE et NOURRISSANTE  
pour les Chevaux et bêtes à cornes.  
TONIQUE, STOMACHIQUE, DEPURA-  
TIVE et VERMIFUGE.  
ET 93 RUE DES COMMISSAIRES, MONTREAL

**THIBAUDEAU BROTHERS & CO.**

Importateurs de

**Marchandises Seches**

332 RUE ST-PAUL,

THIBAUDEAU FRERES & CIE

Montreal.

— QUEBEC —

THIBAUDEAU BROTHERS & CO.

— LONDON —

SPECIALITE DE

**TAPIS & PRELARTS**

**SI VOUS VOULEZ**

Vous procurer les Dernières  
Nouveautés en

**MEUBLES DE MENAGE**

Et aux plus Bas Prix du Marché

— ALLEZ CHEZ —

**RENAUD, KING & PATTERSON**

652 rue Craig, Montréal.

Réductions spéciales aux acheteurs hors de Mont-  
réal qui mentionneront le " PRIX COURANT."



La Poudre à Pate



de McLAREN ✦

Est une Marchandise honnête et justement l'article avec lequel on peut établir ou étendre un commerce.....

Les premières maisons..... d'épiceries se font une loi d'en tenir constamment en stock. :: :: :: :: :

UN CERTIFICAT DE PRIX=====

DANS CHAQUE BOITE DE.....

Gomme à Macher **BANNER DE ADAMS**

115 MORCEAUX: 75 Cts.

ADAMS & SONS, 11 et 13 Jarvis St., TORONTO, Ont.

Demandez-là, à votre Marchand de Gros.

Montreal Motor & Power Co. M. J. Macdonald 125	Walsh J. .... S. Price et al 536	<b>St-Hyacinthe</b>	
Mullarky M. C., jr. Dame M. Mullarky es-qual 130	Watts W. .... J. D. King Co Ltd 108	Montmarquette Julianne... D. McCall 311	
Maxwell E. et al. .... M. Dineen 558	Wiseman R. .... W. Kearney 204	Montmarquette Lea... D. McCall 311	
Nasse L. .... A. D. Nelson et al 122	<b>Québec</b>	<b>St Irénée.</b>	
Ness A. .... J. L. Reay 300	Park Dame Sarah A. .... W. Tierney 1300	Caron François. .... W. Doyle 179	
Parent J. E. .... A. D. Nelson et al 103	Visien A. .... C. L. Langlois 181	<b>St Jean I. O.</b>	
Piton F. H. .... W. Labreche 116	<b>Sherbrooke</b>	Blouin Pierre... La Corp. St Jean (Orleans) 800	
Prezeau V. .... C. D. Theriault 200	Terrill J. B. .... L. A. Bayley 137	<b>St Jean</b>	
Phillips F. .... J. L. Reay 225	<b>Springhill</b>	Many Antoine. .... T. Coté 131	
Pillow & Hersey Mfg Co. J. R. Douglass 10000	Van Geo K. .... H. M. Price 345	<b>St Jean Chrysostome</b>	
Picard H. .... S. Loblanc 2e cl. 132	<b>Stanbridge Tp.</b>	Dubois Michel. .... A. Dubois 121	
Pinsonneault A. .... W. H. D. Young 156	Martin-Jas H. .... M. Cornell 500	<b>St Joseph d'Alma.</b>	
Renaud M. .... V. Ruffier 123	Methe Geo. .... J. Campbell 492	Tremblay F. X. .... Credit Foncier <b>Sainte-Marie de Blandford</b> 540	
Reburn W. A. .... P. Meloche 720	<b>St Adrien</b>	Cantin H. S. .... J. Bourgeois 111	
Robert O. .... E. Lefebvre 187	Angers F. .... Crédit Foncier <b>St-Alban</b>	<b>St-Romuald</b>	
Rosenbloom L. .... J. L. Reay 119	Perreault Jos. B. .... L. Dolbec 102	Carrier Dame Olive. .... M. Cantin 2240	
Rivet C. .... E. Marchand 166	Taylor E. J. et al. .... H. E. Blake 104	<b>St-Sylvaire</b>	
Robertson H. .... A. Brazeau 113	Perreault Jos. .... N. Paquet 103	Mayrand Adolphe et Onez... L. Hamel 375	
Schneider G. F. .... C. Langlois & Cie 151	<b>St Alphons</b>	<b>St Tite</b>	
Solomon S. R. B. Hutchinson et al 268	Ouellet H. .... Crédit Foncier 585	Cossette François. .... P. Lefebvre 250	
Smith G. .... W. Reid et al 104	<b>St-Cyprien</b>		
Somerville J. E. .... P. Kearney 390	Grégoire Edouard. .... Dame E. Boire 1969	<b>Cour Supérieure.</b>	
Sœurs Cong. N.-D. .... N. Michaud 1350	<b>St-Dominique</b>	JUGEMENTS RENDUS	
Scroggio W. H. .... W. B. Lambe 199	Boivin E. .... Crédit Foncier 596	DEFENDEURS. DEMANDEURS. MONTANTS	
Société Opéra Français et al E. Vissieres 100	<b>Sto Flavie</b>	<b>Buckingham</b>	
Smith G. .... Davis & Lawrence Co 3e cl. 114	Emard Siméon .... A. Turcotte 604	Labelle Alphonse. .... W. L. Bond 239	
St-Jean S. .... A. Binette 114	<b>St Fortunat</b>	<b>Durham</b>	
Therrien A. .... H. Johnston 217	Gosselin Luc. .... Le Crédit Foncier 809	Dionne A. .... F. N. M. Crea 200	
Trudel E. .... J. Robert & fils 3e cl. 120	<b>St Fulgence</b>	<b>Granby.</b>	
Walsh J. .... W. H. Price 3e cl.	Harvey Michel. .... Le Crédit Foncier 120	Forant Ls André... J. B. Plamondon 1573	
	<b>St Henri.</b>		
	Labonté Cyrille et al. .... V. Roy		

95

A ete  
notre  
meilleure  
Annee

Merci Messieurs



Vous nous  
trouverez a la tete  
en.....

96

...TOUJOURS FIABLES...

LES CIGARES EL PADRE NEEDLES ET VARSITY

S. DAVIS & SONS., Fabricants, MONTREAL

<p><b>Lachute</b> Barren Thos. .... A. D. Taylor 135</p> <p><b>Leeds Tp.</b> McKee Thomas &amp; John. . O. Nutbrow 269</p> <p><b>Montréal.</b> Bell Andrew. .... S. O. Shorey et al 209 Berry Delle E. A. .... J. Slesson et al 196 Canadian Forwarding &amp; Export Co E. Monarque 128 Chenevert J. B. .... Dame C. Matte 135 Charlebois Joseph et al. L. A. Drapeau 135 Clavette Adélaré. Dame M. Laneque 615 Contant P. esqual. A. Courette et al 477 Durand Jos. .... R. Roy et al esqual 125 Durocher Dieud. .... D. A. Lafortune 167 Guertin Rémi. .... N. Beaupré 182 Holmes Electric Protection Co W. F. Higginson 133 Irvine J. H. .... A. Mathieu 150 Irvine J. H. .... M. Adolphe 150 Jutras Olier. .... J. Jutras sr 432 Larmonth John. .... W. Francis et al 13980 Maxwell H. S. .... G. Bridgeman 147 Métivier J. N. et al. .... B. du Peuple 407 Miron J. B. .... O. Ethier 190 Morin Ed. .... J. Paquette 413 Perrault H. M. .... A. Masson et al 197 Reburn W. A. .... Montreal Loan and Mortgage Co 793 Renaud M. .... V. Ruffier 156 Vipond Wm. Merchants Bank of Can. 185 Vipond T. J. et al. W. R. Darling et al 197 Wand A. .... F. Nash 245</p> <p><b>St Anne de la Parade</b> Vallé Victor. .... G. LaSalle, es-qual. 150</p> <p><b>St Henri.</b> Duffy Wm. .... R. Wiseman 102</p> <p><b>St-Lambert</b> Thomas Wm. .... A. Ramsay 100</p> <p><b>St Marcel</b> Desrosiers Jean Bte. .... N. Raymond 302</p> <p><b>St Marthe</b> Burke James. .... J. Fletcher 606</p> <p><b>St Tite</b> Hardy Isidore. .... G. LaSalle esqual 120</p>	<p><b>Sherbrooke.</b> Finley L. A. et W. B. Bk of Toronto 525</p> <p><b>Stanford</b> Thibault Joseph. .... L. Lachance 118 Thibault Joseph. .... A. Laliberté 208 Matte Dame Hélène. .... J. A. Hébert 118</p> <p><b>Trois-Rivières</b> Rémillard et Cie. A. R. Williams &amp; Co 212</p> <p><b>Westmount</b> Wallace Cathcart. .... J. H. Bourguoin 235</p> <p><b>Windsor Mills</b> Hébert J. R. .... M. H. Cochrane et al 125 Casey Patrick. .... J. Baxter 452</p> <p><b>Cour de Circuit</b> JUGEMENTS RENDUS DEFENDEURS. DEMANDEURS. MONTANT</p> <p><b>Bury</b> Chapman John. .... P. Guay 10 McLean Peter. .... H. Leonard 62</p> <p><b>Chaudière Station</b> Orr Moses. .... B. Kandestan 11</p> <p><b>Coteau Landing</b> Leroux Jos. .... G. Lalonde 70</p> <p><b>Côte St-Paul</b> Jackson John. .... J. Ouimet 45</p> <p><b>Eaton.</b> Chaddock Robert H. .... A. Lapointe 30</p> <p><b>Etats-Unis</b> Lebeau Jos H. et al. .... G. Lafontaine 50</p> <p><b>Joliette</b> Chevalier Pierre et al. .... A. Piché 61</p> <p><b>Lachine.</b> Ingalls Allen G. .... J. Guilbault 12 Leger Léopold. .... S. Delorme 50</p> <p><b>Lennoxville</b> Potvin Frederick. .... L. W. Perry 7</p> <p><b>Longueuil</b> Benoit Aimé. .... J. Deslongchamps 15</p> <p><b>Louiseville</b> Durand Honoré. .... A. Desrosiers 14 Saucier et Cie. .... Canada Paint Co 43</p>	<p><b>Magog</b> Ducharme W. &amp; frère. L. E. Rexford 20 Robert Robert. .... A. Lacaille</p> <p><b>Mile End</b> Caron Ant. .... J. O. Villeneuve 64 Desjardins Ant. .... M. Longtin 24 Johnson Wm. .... Dame A. Ménard vir 17 Taillefer Geo. .... Dame M. L. Cadieux 11</p> <p><b>Montréal</b> Allan Daniel. .... A. H. Graham 27 Andrews Wm M. .... S. Osborne 18 Beaupré Théop. .... F. X. Rastoul 33 Bell Thomas. .... C. Tison et al 11 Barton Hugh. .... Dme A. Menard et vir 12 Barr Dame G. M. .... H. Scheyer et al 28 Belanger S. et al. Globe Spice Mills Co 18 Benard Jos. .... M. Galarneau 10 Booth James. .... J. Thompson 20 Belanger Jos M. et al. .... C. C. Beland 22 Bellew Henry C. .... Imp. Ins. Co 60 Boivin Jos. G. .... J. Whitham 27 Beauvais Jos C. Dme A. Menard et vir 20 Berry Ellen A. .... Dme L. Macdonald 63 Booth James. .... S. Coulson 96 Bourassa Henri. .... L. A. Lefebvre 11 Bourdon Jos. A. et al L. J. A. Papineau esqual 88 Brien dit Desrochers Marie W. F. Lighthall et al 66 Clift Edwin. .... J. Glenny et al 10 Couvrette Arthur. D. A. Lafortune et al 29 Curtis Henry H. .... Dame M. E. A. Huguenin et vir 11 Cuthbertson James S. .... M. Sing 46 Desaulniers Jos. E. .... S. J. Girard 10 Davison Geo. .... J. Fortier 16 Desaulniers Frs. L. .... N. Collin 18 Demers Fabien. .... D. Hector et al 21 Demers Wilfrid. .... Dame E. Aubertin 22 DeLadurantaye J. G. Z. Fontaine et al 25 Duplessis Maxime. .... E. Isabelle 18 Dwyer Thos. .... F. Cusson 84 Fournier C. E. .... L. P. Dupré 28 Gagnier Horace A. .... Dame C. Sanche et vir 17 Garvin John. .... E. McCaffrey et al 14</p>
---	--	--

SUPERIEURS A TOUS AUTRES.....

Les Produits de

ALB. C. DIONNE

Se trouvent dans toutes les Bonnes Epiceries de Détail

Les Marinades de la Marque BEAVER et A. C. D. sont de bonne qualité et plaisent au consommateur ; se vendent dans toutes les épiceries de Montréal. Moutarde A. C. DIONNE et CHS ALBERT, en Flacons et en pots  
Sirop de Merisier Composé de A. C. DIONNE, le meilleur remède contre la toux, le rhume, etc., etc.

A. C. DIONNE 243, rue Lafontaine, MONTREAL

N. B. Ecrivez pour Liste de Prix.



Giroux Arthur.....L. A. Drapeau	12	Picotte Pierre.....J. Laurent	55	<b>Ste-Genevieve</b>	
Heroquelle Ferdinand.L. J. Becquart	35	Poirier H. F.....J. Franklin	43	Guernon Geo.....J. Leduc	24
Hurtubise F.....The Major Mfg Co	26	Pelletier Denis S.....G. Boivin	50	<b>St Henri</b>	
Haire Dame Elizabeth et vir...A. C. Gray		Pouliot Valinol.....R. Joseph	14	Dussault Francis.....C. Z. Duplessis	12
Heller Mary et vir.....M. Cairns	10	Poudrette Pierre.....A. Gasnier	10	<b>St Hyacinthe.</b>	
Howard Thos.....J. A. Harte	26	Prendergast Edw. D. M. A. Colberks	17	Courtemanche Naz....A. W. Gelinas	7
Howard Thos.....R. J. Tooke	34	Rastoul F. X.....F. Lavoie	15	Grenier A. P.....A. W. Gelinas	20
Jutras Olivier.....L. E. Morin jr	26	Renaud J. A.....F. F. Parkins	59	Lussier Dame Christine...H. Chaput	36
Kelly W. H.....F. O. Lamarche	42	Robinson Wm J.....C. A. Chouillou	32	<b>St-Jean</b>	
Labelle Honoré P.....A. Poupert	58	Rochon F.....S. Plante	56	Arpin Chs.....F. D. Sfallow	26
Lafleur F. X.....L. Charpentier	54	Rousseau Léon.....P. R. Goyet	21	<b>St Louis</b>	
Lee Geo.....S. Hyman	20	St-Martin Alb.....Dame S. Laporte	10	Paquette Stanislas.....A. Leblanc	25
Lamoureux E. Alf.....L. P. Dupré	12	Sowdon Montague.....T. H. Bailey	49	<b>Ste Monique</b>	
Laughton Mary.....J. B. Labelle	28	Snodgrass Dame M. A...G. DeSerres	16	Laforce Jos. La Cie Letourneux et Cie	16
Lawky Robt.....M. Vineberg	91	Tardif Majorie.....E. McLean	15	<b>Shawenegan</b>	
L'Ecuyer Jos. E. Lavallée & Lavallée	11	Tourville Eugène et vir.....The Dominion Corset Mfg Co.	82	Gelinas Maxime.....A. Gauthier	82
Lendon Jos.....J. Eveleigh	29	Tessier Geo.....P. Proulx	11	<b>Sherbrooke</b>	
Leblanc Jos.....J. Maloney	23	Thibault Wilfrid et al...L. A. Drapeau	26	Rouleau Jos...Corp. de Sherbrooke	7
Lefebvre Mederic.Dr Geo. L. Laforest	20	Valleyrand A.....Geo F. Hartt	11	Worthington A. N.....Canada Subscription & Publishing Co	44
Little Thomas.....J. Hoolahan	50	Vosburgh Percy. Dame J. McKilligan	29	<b>Victoria</b>	
McCarthy Dame P.....J. O. Levesque et al	20	Wilding C. W.....L. A. Drapeau	50	MacLeod Ernest E...W. R. Ferguson	10
McLaren James.....W. Templeman	27	Wilkes Chs E...Dame L. M. Smillie	27	<b>Westmount</b>	
McDonald John.....J. Cohen	36	Williams A. E.....W. M. Knowles	31	Dyer Wm A.....F. Lapointe	29
McGilton W.....L. A. Drapeau	15	<b>N.-D. des Neiges</b>	46	Penfold Henry M.....J. Richard	45
McKay Carlsline.....C. C. L. Tison	63	Demers Emile.....C. Langlois	46	Rolland David.....W. W. Knowles	48
Massé A. Arthur et al...J. L. Cedras	15	<b>Newport</b>	5	<b>Windsor</b>	
Mason Wm.....G. A. Lacombe	19	Wilfrid Richard H...R. W. Carpenter	12	David Joseph.....Fredette et Cie	3
Martin Nap. P.....N. Gray	92	<b>Outremont</b>	12	Noble George.....G. H. L. Hobson	2
Mercier Ed.....L. A. Drapeau	37	Fortin Edouard...L. Paquette et vir	48	<b>Wolfestown</b>	
Odell F. W...Dme A. Bruton et vir	40	<b>Plaisance</b>	61	Hurley James...Dme E. McKelvey	36
O'Neil James E. Dme E. E. C. Brown	73	Franklin Alex.....J. Liggett	17	Long James.....J. Whitman	20
O'Meara Lizzie.....J. Wait et al	48	<b>Ste-Anne de la Parade</b>	28	Le grand projecteur électrique qui avait été un des ornements de l'Exposition de Chicago, fut ensuite transporté à "l'Exposition d'hiver" de San Francisco. Le voici maintenant définitivement installé à Mount Lowe en Californie. Quand l'air est pur, on estime que les rayons de ce feu puissant se voient à une distance de 200 milles.	
Quimet L. et al.....L. J. Collin	36	Marineau A...Garipey & Panneton	27		
Paquin Jos.....L. A. Drapeau	60	<b>St-Césaire</b>	10		
Parker James.....G. A. Brown	13	Delage Emile...E. N. Cusson et al			
Pepin Dme Delia. D. A. Lafortune et vir	34	<b>Ste Cunégonde</b>			
Pick Herbert H...H. C. Crawford	81	Hardy James.....J. B. Gervais			
Picotte Pierre.....C. A. Sharpe	25	Walker Jos. N...Dame A. Ménard vir			

# SOYEZ VOTRE PROPRE JUGE

N'avez aucune confiance dans les manufacturiers, ne croyez pas les agents ; ne prenez pas la parole d'un autre, apprenez par vous-même. Essayez et voyez pourquoi le Mitchell's Whiskey est le favori en Ecosse et pourquoi le Cognac P. Richard est si populaire en France.

## LE PREMIER ESSAI

Vous convaincre que les juges de l'Exposition de Glasgow ont rendu justice en accordant deux médailles d'or au

### MITCHELL'S SCOTCH WHISKEY

Et que les Ecossais sont dans le vrai en l'appelant le "Vin du Pays." Il est doux, agréable, vieux.

SEULS AGENTS :

# LAPORTE, MARTIN & CIE

72, rue St-Pierre, MONTREAL.

## LE SECOND ESSAI

N'est pas nécessaire pour vous prouver pourquoi le meilleur et le plus estimé des Cognacs en France est le

### COGNAC P. RICHARD

Il provient des environs de la ville de Cognac ; est vendu dans toute l'Europe ; est garanti pur par l'analyse.

# Faites Cadeau

D'UN.....

# de ces Pots a Lait

A.....

# votre Epouse.



Cela vous paiera de garder un bon assortiment de cette marchandise en mains.

Elle se vend aussi vite qu'il vous est possible de la livrer.



Mis en Pot à Lait d'une pinte.

**PURE GOLD M'FG.CO. 31&33 FRONT ST. EAST. TORONTO.**

## Renseignements Commerciaux

### PROVINCE DE QUEBEC

#### DISSOLUTIONS DE SOCIÉTÉS

*Iberville*—Chateauvert & Cie, libraires; Joseph G. Chateauvert, seul.

*Montréal*—McBride, Harris & Cie, fruits.

*W. H. Tapley & Cie, commerçant.*

*Dufresne, Mongenais & St-Charles* épicerie; F. X. St-Charles continue seul.

*Côté & Blouin, plombiers.*

*Doyle & Anderson, thé;* P. S. Doyle continue seul.

*Allard & Dupont bois.*

*Hall & Scott, confiseurs;* R. Hall continue seul.

*Hénault & Cie, glace.*

*D. Ouimet & Fils, hôtel.*

*L. Paquette & Cie, épicerie.*

*B. L. & I. Vipond, charbon.*

*T. A. Langlois & Cie, épicerie.*

*Québec*—M. Timmins & Son, boissons gazeuses, James J. Timmins, seul.

*Sherbrooke*—Nutter & French, liqueurs, C. H. French, continuera seul au 1er mai.

*St-Damase*—Graveline & Fontaine, mag. gn.

*St-Hughes*—Brodeur & Cie, commerc.

*St-Jean-Deschailions*—Beaudet Frères, mag. gn.

#### NOUVELLES SOCIÉTÉS

*Knowlton*—Stone Bros, écurie, Chas A. & Simon P. Stone.

*Lachine*—R. Michaud & Cie, mag. gn.

*Thérèse Valois, épouse de Roch Michaud et Joseph Albert Drapeau.*

*Montréal*—Robert Allan & Cie, farine, Robert A. S. Allan et John McRae.

*John MacDonald & Cie, fabr. chauss.;* John MacDonald, prop.

*Montreal Fine Art Exchange;* Auguste J. Peel et Arthur W. Wilkes.

*Thibault & Lamalice, agents;* Wilfrid Thibault et Francis E. Lamalice.

*J. Wright & Cie, épiciers;* Jas. C. Wright, seul.

*Gaucher & Lamert, photographes;* Abraham L. Gaucher et Albert Lamert.

*Archambault & Latour, march. d'animaux,* Ernest Archambault et Napoléon Latour.

*Alfred Blais & Cie, plombiers;* Dame Marie Hélène alias Marie Anne Auctil dit St-Jean, épouse d'Alfred Blais, seule.

*Gagnon Frères, nouv.;* Paschal Gagnon, seule.

*Ireland & Campbell, bicycles;* Percy W. Ireland & Walter S. Campbell.

*Dame T. Lafortune, modes,* Marie Marceline Gagnon, épouse de Théophile Lafortune.

*Robertson & Anderson, bicycles;* Louis D. Robertson & Alex. Anderson.

*Daly & Morin, ferronnerie,* Wm. J. Daly et Albert Morin.

*P. S. Doyle & Cie, thé en gros;* Patrick S. Doyle, seul.

*Québec*—Syndicat de Québec, nouv.; Ludger Béliard, Edouard et Achille Côté.

*Wm. Hackett & Sons, touage;* Wm., Jos. et Mich. John Hackett.

*Sherbrooke*—Proctor & Thompson,

bois; Alexander P. Proctor et John Thompson.

*St-Henri*—Marcotte & Martel, nouv.; Napoléon Marcotte et E. Martel.

*Westmount*—Dionne & Dionne, épicerie; Thos. et Geo. Dionne.

#### NOUVEAUX ÉTABLISSEMENTS

*Fraserville*—C. Dionne, mag. gn.

*Montréal*—A. M. Lafrance, imprimeur.

*A. Lamoureux, tailleur.*

*J. Collette, épicerie.*

*E. L. Wood & Cie, mercerie.*

*Cox, Wilson & Cie, fab. vernis,* succédent John Cox & Cie.

*Hugman Bros, enseignes, etc.*

*A. Lachapelle, bijoux.*

*Morian & Daly, ferronnerie.*

*The Union Dressed Meat Co.*

*B. L. & J. Vipond & Cie, bois et charbon.*

*Nicolet*—E. N. Beaudry, ferronnerie, succède A. Gaudet.

*Richmond*—The Guardian Publishing Co, succède W. E. Jones.

*St-Henri*—Louis Trudel, ferronnerie.

*St-Jean des Chailions*—Octave Beaudet, nouv.

*Lucie Beaudet, épicerie.*

*St-Lambert (Chambly)*—Wm. T. Tees, boucher.

*St-Marie de Monnoir*—Préfontaine & Désautels, mag. gn.

*St-Paul d'Abbotsford*—Bail, Chauvin & Cie, huiles.

*Trois-Rivières*—E. N. Beaudry, ferronnerie.

*Whitton*—The Whitton Granite Quarry Co.

## EN DIFFICULTÉS

*Acton*—J. E. Marcell, mag. gnl.  
*Lac Mégantic*—Walter Hand, hôtel.  
*Montréal*—Wm Watts, chauss.  
 Fred. G. Peters, éditeurs.  
*Plaisance*—Alexander Franklin, mag. gnl.  
*St-Wincelas*—J. U. Chapdelaine, mag. gnl.  
*St-Zéphirin*—E. H. René & Cie, mag. gnl.  
*Windsor Mills*—L. A. Charron, mag. gnl. ass. 4 avril.

## CESSIONS

*Montréal*—T. Taylor & Cie, tailleurs; ass. 4 avril.  
 Eustache Fortier, épicerie; à Roméo Prevost.  
 Globe Spice Mills Co., ass. 7 avril.  
 Jean B. L. Précourt, entrep.  
 John Hector, nouv.  
 P. Grace & Cie, épiciers en gros.  
*Ste Gertrude*—Eugénie Lavigne, com-mer.; ass. 9 avril.  
*Plaisance*—Alex. Franklin, mag. gnl.  
*Québec*—Alex. Visien, épicerie.  
*Sorel*—Félix Plouffe, chauss.

## FONDS VENDUS

*Montréal*—Emile Bourret, cigars, etc Alfred Blais, ferblantier.  
 J. J. Monette, boucher, à 50c.  
 Rosana St. Amour, chauss.  
 O. E. Bock & Cie, vaisselle.  
 J. E. Bourdon, foin, etc.  
 J. S. Cowan & Co, ferronnerie.  
 B Hugman & Sons, enseignes, etc.  
 André Lefebvre, provisions.  
 Dame C. C. Cairns, nouv.  
*Sault aux Récollets*—Joseph Larivière hôtel, à Chas Lafleur.  
*St-Cunégonde*—Laurent Hébert, buvette, à A. Lorrain.  
 P. Moette, épicerie, à 50c.  
*St-Vincent de Paul*—M. Auclair, com-merçant.  
*Westmount*—Janet Robertson, épicerie, à The Schneider Co.

## FONDS A VENDRE

*Acton*—J. E. Marcell, mag. gnl.  
*Bolton Centre*—Willard Fuller, fabr. tinettes.  
*Coaticook*—J. H. Marshall, modèn.  
*Montréal*—La compagnie de l'Hôtel Beau, encan 2 avril.  
 J. M. Inglis & Cie, bijoux, encan  
 W. Reed & Cie, vaisselle, encan 7 avril.  
 T. S. Tait, tailleur, encan 7 avril.  
*Québec*—Bernard, Fils & Cie, pianos, 4 avril.  
 G. W. Budds, écurie, 7 avril.  
*St-François*—Martineau & Gendron, hôtel.  
*St-Jean*—Isaac Bourguignon, imprimeur, dettes de livres, encan 2 avril.  
 A. A. Decelles, épicerie, dettes de livres, encan 2 avril.  
 Langelier & Decelles; liqueurs, dettes de livres, encan 2 avril.

## CONCORDATS.

*Acton*—Z. Cordeau, mag. gnl.; à 50c.  
*Ile Bizard*—P. Boileau & Frère, entrep.; à 35c.  
*Laurentides*—R. O. Laurier, mag. gnl.; à 50c.  
*Montréal*—Aimé Turcotte & Cie, tailleur; à 75c.  
 R. Penk, march. d'animaux.  
*Richmond*—J. C. Keegan, mag. gnl.; à 50c.

## CURATEURS

*Montréal*—John Hyde à Wm Samuel, fourrures.

Chas Desmarteau à A. Robillard, comm.  
 Chas Desmarteau à C. S. Thompson, épicerie.  
 John Rosenvinge à Jos. Vineberg, hardes.  
 Chas H. Branchaud à La Compagnie d'Imprimerie Desaulniers.  
 Moses Hansher à Moses Pennan, com-merçant.  
*North Hatley*—Miller & Griffith à Jas E. O'Leary, mag. gnl.  
*Richmond*—John McD. Hains à W. H. Dubrulle, chauss.

## INCENDIES

*St-Cunégonde*—T. Rousseau & fils, chauss.  
*Thurso*—Adolphe Chevrier, hôtel.

## DÉCÈS

*Montréal*—W. E. Chester, entrep.  
*Québec*—J. J. Barbeau jr., couvreur.  
 Edmond Beaumont, barbier.

## PROVINCE D'ONTARIO

## DISSOLUTIONS DE SOCIÉTÉS

*Morse Creek*—Cockburn & Frankish, mag. gnl.; G. A. Cockburn continue seul, et a obtenu un délai de 12 mois.

## NOUVEAUX ÉTABLISSEMENTS

*Bowmanville*—Jos Ruebottom, hôtel, succède W. R. Goodwin.  
*Chatham*—J.L. Campbell & Cie, chauss.  
*Greenmore*—Alex Matchett, hôtel, à J. W. Demerett.  
*Fairview*—Ross McLeod, mag. gnl.  
*Fraserville*—Fred Fisher, hôtel, succède James Bullied.  
*Grand Valley*—H. B. McClennan, fruits etc, succède Isaac Erskine.  
*Inwood*—James Atkinson, mag. gnl.; à Holmes, Moore & Courtright.  
*Markdale*—Andrew Fogarty, hôtel; succède Martin Dimma.  
*Mount Forrest*—James Roberts, épicerie; succède John Waters.  
*Owen Sound*—Anderson & Wilkinson, chauss.; A. M. Anderson & F. O. Wilkinson.  
 Hyde & Pringle, hôtel; succède M. Coleman.  
*Pakenham*—Burrows Forbes, forge-ron.  
*Princeton*—William Atkinson, hôtel; succède William Holt.  
*Renfrew*—Nazaire Martel, peintre.  
*Tomworth*—John Cunningham, mag. gnl.  
 James Byrnes, hôtel.  
*Winchester*—Bearsdley & White, chauss.

## EN DIFFICULTÉS

*Embros*—J. M. Robb, hôtel.  
*Paris*—Dame M. McClennen, confis- seur.  
*Stayner*—Isabella Petrie, mag. gnl.  
*St Catharines*—R. Stanley, nouv.  
*Stirling*—Jas. Milne & Son, mag. gnl.  
*Wendover*—Jos. Bourdeau, mag. gnl.

## CESSIONS.

*Amherstburg*—Charles F. Wilcox, épicerie, à Robert Pinchin, ass. 9 avril.  
*Bastard Tp*—Jos. F. Chapman, mag. gnl., à Omer Brown.  
*Belleville*—Foster & Foster, poëles, etc, à E. N. La Roche.  
*Chesley*—Halley & Honess, boulangers, à C. J. Mickle.  
*Enniskillen*—Bertha Campbell, hôtel, à Chas Egan.  
*Harlem*—J. F. Chapman, mag. gnl. à O. Brown.

C. LOISEAU

J. H. LEROUX

## LOISEAU &amp; LEROUX

AGENTS

d'Immeubles, d'Assurance sur la vie et contre le feu

ET COMPTABLES

...PRÊTS SUR HYPOTHÈQUES

118 RUE ST-JACQUES

Vis-à-vis le Bureau de Poste

MONTREAL

## LES JAMBONS, LE BACON, ET LE SAINDOUX

DE LA MARQUE "THISTLE"

Sont sans rivaux pour l'excellence de la qualité. Écrivez ou téléphonez pour les prix à.....

## JAMES HARPER

PAQUETEUR DE LARDS

24 et 25 Marche St-Laurent

ENTREPÔT D'EMPAQUETAGE:

18, rue St-Philippe, MONTREAL



## A. RACINE & CIE

IMPORTATEURS ET JOBBERS

— EN —

## Marchandises Sèches

Générales

DE TOUTES SORTES.

340 et 342 Rue St-Paul

— ET —

179 et 181 rue des Commissaires,

MONTREAL

## HUITRES



TEL. MARCHANDS 116

TEL. BELL 6765

Reçoit des Huitres fraîches tous les jours, livraison à domicile dans toutes les parties de la ville et la banlieue.

ATTENTION TOUTE SPECIALEDONNEE AUX COMMANDES DE LA CAMPAGNE.



**A VIS DE FAILLITE**  
 DANS L'AFFAIRE DE  
**PIGEON, GENDRON & CIE.**  
 Epioiers en gros, No 202 rue St-Paul, Montréal  
 FAILLIS.  
 Les soussignés vendront à l'encan publics, à la place d'affaires des faillies, en détail, en lot conve- nables aux acquéreurs,  
**Jendredi le 9 avril 1896 à 10 hrs A. M.**  
 Tout le fonds de commerce savoir :  
 Stock d'épiceries, vins et liqueurs ..... \$4693.52  
 Vins et liqueurs en entrepôt ..... 576.88  
 Chevaux, voitures et ameublement de ma- gasins ..... 483.70  
 ..... \$5754.10  
 Le magasin sera ouvert pour inspection les 7 et 8 avril 1896. Inventaire en vue à nos bureaux.  
 Pour autres informations s'adresser à  
**BILODEAU & RENAUD, Curateurs.**  
 15, rue St-Jacques, Montréal.  
**MARCOTTE FRERES, Encanteurs.**

**A VIS DE FAILLITE**  
 DANS L'AFFAIRE DE  
**GEORGE REED & Co,**  
 Marchands de Bijouteries, No. 2693, rue Notre- Dame, Montréal, Faillis.  
 Les Soussignés vendront à l'encan public aux Salls d'encan de Marcotte et Frères, No. 69, rue St-Jacques.  
**Mardi, le 7 avril 1896, à 11 hrs. a. m.**  
 par inventaire, tout l'actif comme suit :  
 Stock de Bijouteries, Vaisselles, Tapisseries, Jouets, etc. \$428.15.  
 Le Magasin sera ouvert pour inspection  
**Lundi, le 6 avril 1896.**  
 Inventaire en vue à nos bureaux.  
**BILODEAU & RENAUD,**  
 Cessionnaires,  
 15, rue St-Jacques.  
**MARCOTTE FRERES,**  
 Encanteurs.

**A VIS DE FAILLITE**  
 Dans l'affaire de  
**P. HEBERT,**  
 1301 rue Ontario, Montreal.  
 Les soussignés vendront à l'encan, au No 69 rue St-Jacques, Montréal,  
**Lundi, le 6 Avril 1896, à 11 heures a. m.,**  
 l'actif de la faillite comme suit :  
 Fonds de commerce de nouveautés ..... \$1173.31  
 Mobilier du magasin ..... 33.00  
 ..... \$12 6.31  
 Dettes de livres d'après liste ..... 48.68  
 Le magasin sera ouvert le 4 avril.  
**KENT & TURCOTTE,**  
 97 rue St-Jacques, Montréal.  
**MARCOTTE FRERES, Encanteurs.**

**A VIS DE FAILLITE**  
 IN RE  
**C. S. THOMPSON, Epicier.**  
 Coin des rues Demontigny et Amherst, Montréal  
 FAILLI.  
 Les soussignés vendront à l'encan public, en bloc ou en détail, sur les lieux,  
**Jendredi, le 9 Avril 1896, à 10 heures a. m.,**  
 l'actif mobilier de la faillite comme suit, savoir :  
 Epicerie, vins et liqueurs ..... \$214.32  
 Fixtures du magasin ..... 111.80  
 Roulant ..... 97.25  
 1 piano Pratt ..... 2 0.00  
 Dettes de livres suivant liste ..... 354.59  
 ..... \$1037.96  
 Le magasin sera ouvert pour inspection le 8 cour- rant. L'acquéreur du stock en bloc aura la licence et le loyer sans charge pour la balance de l'année.  
 Pour plus amples informations, s'adresser à  
**CHS. DESMARTEAU, Curateur,**  
 1598 rue Notre-Dame, Montréal.  
**MARCOTTE FRERES, encanteurs.**

**Hamilton**—W. L. Mayhew & Cie, nouv.  
 à Walter Anderson, ass. 8 avril.  
**Kincardine**—J. W. Taylor, thés, à J. M. Stewart.  
**Norwood**—Phœbe A. Minaker, meu- bles à Wm E. Roxburgh.  
**Owen Sound**—W. J. Creighton, libraire, à Geo P. Creighton.  
 C. D. Steinhoff, peintre, à Geo S. Kil- boum.  
**Sarnia**—R. T. Maxwell & Cie, nouv.  
 à Wm. Monteith, Toronto.  
**Lacroix Bros, épiciers, à Jas Flintoft.**  
**St. Catharines**—Phelip Guisburg, poëles, à T. C. Noble.  
**Stayner**—Isabella Patrie, mag. gnl., à Wm Campbell.  
**Stratford**—Henry Baker, voiturier, à J. M. Scott,  
**Hergott, Enoch et al, brasseurs, à George Wenzefelder et al.**  
**Toronto**—T. Funston, épicerie, à Alex. Fleming.

FONDS VENDUS.

**Berlin**—Wm Mocre, épicerie, etc.  
**Cardinal**—Casselman & Cie, mag. gnl, à 62½c.  
**Carlisle**—Albert Eaton, mag. gnl, à Alfred M. Tansley.  
**Granton**—J. A. Beattie, épicerie, à Jas. McComb.  
**Harlem**—J. G. Alford, machines à grain.  
**Ingersoll**—I. Coyne & Cie, nouv.  
**Iroquois**—J. H. Ross & Son, mag. gnl, à 55½c.  
**London**—Axton & Cie, épicerie.  
**F. McNeil, épicerie, à James Ward.**  
**Milton**—J. J. Dean, hôtel.  
**Morrisburg**—William Mattice, bar- bier, à G. H. Oshier.  
**Mount Brydges**—Bartlett & Robinson, mag. gnl.  
**Ottawa**—McKay & Cie, tailleurs, à A. P. Mutchmor, à 37c.  
**Batterton Bros, libraires.**  
**Preston**—Ida Hagey, mag. gnl., à Francis McDougall.  
**W. W. Batten, écurie, à Sydney Law- renson.**  
**Plantagenet**—Robert Banford, mng. gnl.  
**Port Elgin**—E. Raymond, nouv.  
**A. R. Hutchinson, boucher, à Mason & Hutton.**  
**Port Rowan**—Wm K. Parks, meubles, à Wm Allan.  
**Shakespeare**—Mowat & Rossiter, mag. gnl.  
**Stirling**—J. O'Donnell, épicerie, etc.  
**St. Catharines**—R. Stanley, nouv. à Sarah Stanley, à 61c.  
**St. Thomas**—Homer Overmeyer, écu- rie, à C. McCorkell et James Land.  
**Thornbury**—William Geen, mag. gnl. à 60c.  
**Toronto**—G. E. Gibbard, drogues.  
**J. T. B. Lee, agent.**  
**Presbyterian Printing & Publishing Co, à C. B. Robinson.**  
**John Harris, chauss. à Arland et Heath.**  
**The McCrae, Hanes Co., medicines brevetées.**  
**Wm Pearson, hardes, à 49c.**  
**Walkerville**—J. Livingstone & Son, épiciers.  
**Woodstock**—A. B. Weldford, drogues; à F. H. W. Hyde.  
**Westport**—J. McGuire & Co, ferblan- terie.

FONDS A VENDRE

**Aylmer**—Aylmer Electric Light Co.  
**Berlin**—Alexander Roy, épicerie.  
**Wm Moore, épicerie etc.**  
**Cardinal**—Casselman & Cie, épicerie.

**Galt**—R. W. Mutchmor jr., nouv.  
**Glen Williams**—Dame T. McInerney, hôtel.  
**Ingersoll**—I. Coyne & Cie, nouv., en- can 27 mars.  
**C. H. Kennedy, hôtel.**  
**London**—Wm Spence, ferblantier.  
**G. F. Burns, hardes, etc., encan 31 mars.**  
**A. W. Oliver & Cie, marinades, huis- sier.**  
**London Catsup Co., encan; 2 avril.**  
**Ottawa**—Batterton Bros, libraires.  
**Pakenham**—James Sheehan, hôtel.  
**Tamworth**—H. E. Thornton, mag. gnl, encan 1er avril.  
**Toronto**—John C. Goddard, entrep., encan 27 mars.  
**John Irwin, meubles; encan.**  
**Vankieek Hill**—J. E. Blanchard, tail- leur, 31 mars.  
**Beeton**—The Canadian Hosiery Co., encan.  
**Deseronto**—Lucy A. Vanalstine, mo- des, etc.  
**Elora**—G. Blatchford, fabr. d'orgues; encan 6 avril.  
**Hamilton**—M. C. Wild, drogues.  
**Ingersoll**—C. H. Kennedy, hôtel.  
**Mildmay**—Andrew Gissler, moulin à carder.  
**Welland**—Barbara Bander, hôtel.

CONCORDATS

**Pembroke**—John Cunningham, mag. gnl, à 45c.  
**W. Angus, peintre, à 25c.**  
**Ottawa**—H. H. Pigeon, nouv.; à 60c.  
**Wendover**—J. Boudreau, mag. gnl.; à 25c.

INCENDIES.

**Collingwood**—George Stalker, poisson- nier.  
**Colpoys Bay**—Davidson & Davidson, scierie.  
**Hamilton**—A. Thompson, articles en bambou.  
**Newcastle**—Delles Wilson, modes.  
**A. Otten, barbier.**  
**Robert Barfett, mag. gnl.**  
**W. J. Irwin, march. tailleur.**  
**Robt. See, épicier.**  
**Orillia**—C. McPherson, inst. agricoles  
**M. Miller, ferronnerie.**  
**Dame E. Murphy, sellier.**  
**Ottawa**—R. Thackroy, scierie, ass.  
**Geo. Dalglish, lainages, ass.**  
**Port Perry**—Newton Bros, éditeurs.  
**J. Wallace, tailleur.**  
**Westmeath**—Tucker & Hodges, scierie.  
**Berlin**—Wm Cosgrove, jouets.  
**Clinton**—Harland & Bros, ferronnerie.  
**Lion's Head**—Richard Tackaberry, mag. gnl.  
**Sault Ste-Marie**—M. D. Kehæ, imprimeur.  
**Teeswater**—Geo. Lafrance, hôtel.

DÉCÈS.

**Aurora**—O. T. Hopkins, fruits, &c.  
**Killarney**—T. Oates, jr., hotel.  
**Kincardine**—J. W. Rapley, banquier.  
**Wingham**—J. G. Field, boucher.  
**Brockville**—John Briggs, fabr. de por- tes.  
**R. M. Connick, épicerie.**  
**Delhi**—Geo. Kent, de la Delhi Fruit & Vegetable Canning Co.  
**Galt**—John Goldie, de Goldie & Mc- Culloch.  
**London**—J. M. Denton, tailleur.  
**Ottawa**—Vincent Charbonneau, hôtel.  
**Stratford**—Emmanuel Boves, pompes.  
**Tanworth**—J. W. Fuller, ferronnerie, etc.  
**Unionville**—David Eakin, meunier.

**MANITOBA ET TERRITOIRES**

## DISSOLUTIONS DE SOCIÉTÉS

*Calgary.*—Vanwhart & Livingstone, bois.

*Carberry.*—Buchanan & Hunter, écurie; S. Hunter continue seul.

*South Edmonton.*—Fraser & McKernan, sclerie.

*Emerson.*—Sterling & McCaul, mag. gnl.

*St-Félix.*—Perras & Daigneault, mag. gnl.

*Winnipeg.*—Ruble, Riddell & Co, fruits en gros.

## NOUVEAUX ÉTABLISSEMENTS

*Carroll.*—Byron Johnston, forgeron.

*Gainsboro.*—B Burk, ferronnerie, etc.

*Neepawa.*—Henry Mitchell, médecines.

*Ninga.*—Miller, tailleur.

*Portage La Prairie.*—Delle Smart, modes, etc.

*Winnipeg.*—Dame L. Macauley, modes, etc.

*John McKenzie,* voiturier.

*Brandon.*—A. B. Thorn, photo.

*Minneapolis.*—Hugh S Steels & Son, forgerons.

*Sandon.*—Thos Brown & Co, mag. gnl; succède Clair & Brown.

## EN DIFFICULTÉS.

*Winnipeg.*—E. Raynor & Cie, épicerie.

## CESSIONS.

*Regina.*—Mowat Bros & Baxter, épicerie; à George Wilson.

## FONDS VENDUS

*Manitou.*—J. C. Saunders, confiseur, à E. Meharry.

*Selkirk.*—W. H. Eaton & Cie, mag. gnl; à Moses Finklestine.

*Marquette.*—A. E. Hainsworth, mag. gnl.

*Winnipeg.*—Macdonald & Cie, bouchers en gros.

*A. J. Bowennan,* fleuriste etc.

*E. Raynor & Cie,* épiciers.

## CESSIONS

*Emerson.*—Stirling & McCaul, mag. gnl.

## INCENDIES

*Souris.*—Dickie & Barclay, éditeurs.

*Gocher & Cie,* banquiers.

**COLOMBIE ANGLAISE**

## DISSOLUTIONS DE SOCIÉTÉS

*Kamloops.*—Imperial Brewing Co, M Wehrfritz continue seul.

*Rosland.*—G. A. Bigelow & Cie, liqueurs, Olive Steen continue seul.

*Sidney.*—Norris & Jackson, hôtel, F. G. Norris continue seul.

*Victoria.*—Hall & Renouf, épiciers.

## NOUVEAUX ÉTABLISSEMENTS

*Arrowhead.*—Geo. Newman, mag. gnl.

*Cody Creek.*—John Wiuter, hôtel.

*Grand Forks.*—M. T. Folyer, hôtel.

*Midway.*—McCaulley & Lundy, hôtel.

*Nelson.*—Sherbo & Booth, hôtel.

*Rosland.*—Clark & Johnston, hôtel.

*Dame Kosminski,* modes.

*Sandon.*—Stubbs, Bennett & Cie, hardes, succèdent Stubbs, Bannerman & Cie.

*Trail.*—Hoyt, Lay & Cie, hôtel.

*Vancouver.*—R. A. Grigor, confiseur.

*Victoria.*—Woods & McKay, fabr. brosses.

## CESSIONS.

*Cowichan.*—Cordans & A. Frumento, mag. gnl.

*Vancouver.*—F. J. Painton & Cie, inst. musique.

*Vernon.*—J. S Donaldson, drogues.

## FONDS VENDUS

*Chilliwack.*—W. A. Nevard, boucher.

à Lovering & Cruickshanks.

*Kamloops.*—Inland Sentinel Printing & Pub. Co, immeubles à Wm Baillie.

*Slocan City.*—Samuel Whittaker, hôtel, à Gething & Henderson.

*Victoria.*—Perry & Turner, poêles, à J. L. Beckwith & Cie.

Wm McCurrach, forgeron, à W. Rendall.

Chas. Lang, cigares.

**NOUVEAU BRUNSWICK**

## DISSOLUTIONS DE SOCIÉTÉS

*Hartland.*—Richardson & Keith, mag. gnl.

## NOUVEAUX ÉTABLISSEMENTS

*Edmunston.*—Murchie & Burpee, bois, succèdent Jas. Murchie & Sons.

*St-John.*—James Kelly & Cie, voituriers, succèdent Kelly & Murphy.

## EN DIFFICULTÉS

*Pointe du Chêne.*—Dame T. Matthews, épicerie.

*Woodstock.*—D. A. Grant & Cie, voituriers.

## FONDS VENDUS

*Fredericton Junction.*—P. A. Nason, mag. gnl, à A. W. Hay, de Woodstock.

*Hartland.*—A. G. Baker, mag. gnl, à R. W. Richardson.

## INCENDIES

*Sussex.*—Chas. H. Fairweather, drogues, ass.

Geo. D. Martin, bijoux, ass.

W. B. McKay & Cie, mag. gnl. ass.

## DÉCÈS.

*St-Stephen.*—M. O'Donnell, épicerie.

**NOUVELLE ÉCOSSE**

## NOUVELLES SOCIÉTÉS.

*New-Glasgow.*—Fraser Bros, machines, John & Alex. F. Fraser.

## NOUVEAUX ÉTABLISSEMENTS.

*Halifax.*—G. F. Bouthilier, prov.

## CESSIONS.

*River John.*—Mary J. Strawberg, mag. gnl, à James Strawberg.

## FONDS VENDUS

*Hantsport.*—Hantsport Foundry & Machine Co.

## INCENDIES.

*Digby.*—R. P. Saunders, boulanger, ass.

*Westville.*—L. H. Cummings, nouv., ass.

## DÉCÈS.

*Bridgewater.*—O. T. Andrews, médecin.

**ILE DU PRINCE EDOUARD.**

## NOUVEAUX ÉTABLISSEMENTS

*Summerside.*—Wm K. McGowan & L. Wright, nouv., etc, succèdent K. F. Ellis & Cie.

**TERRENEUVE.**

## NOUVEAUX ÉTABLISSEMENTS.

*Bay Bulls.*—H. Weeks & Cie, mag. gnl.

**BILGDEAU & RENAUD**

COMPTABLES, AUDITEURS ET COMMISSAIRES,  
No. 15 rue St-Jacques, Montréal

Spécialité :

Règlement des Affaires de Faillites.

Téléphone 2003

**NAP. MATTE,**

Comptable, Auditeur et Liquidateur

BUREAU :

93 RUE ST-PIERRE, BASSE-VILLE QUÉBEC.

Tél. Bell, bureau, 731. Tél. Bell, résid., 872.

Spécialité:—RÈGLEMENTS DE FAILLITES.

**CHS. DESMARTEAU**

Comptable, Auditeur et Commissaire

No 1598 rue Notre-Dame.

SPÉCIALITÉ :

RÈGLEMENTS D'AFFAIRES DE FAILLITES.

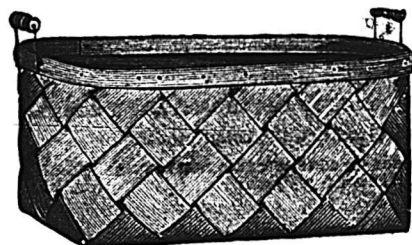
**Paniers**  
THE OAKVILLE BASKET CO.

La principale manufacture au Canada, de toute sorte de paniers en copeaux de bois (splint) depuis la plus petite boîte à fraises jusqu'au plus grand panier pour le linge.

Nous fabriquons également toutes sortes d'emballages pour les fruits, paniers pour le marché, boîtes de plantes pour jardiniers, boîtes pour cerises, mûres, etc., paniers de la contenance d'un minot, paniers à viande, en un mot, tous les genres de paniers en copeaux de bois (splint).

The Oakville Basket Co.  
OAKVILLE, ONT.

**Manufacture PINCEAUX**

...de...

DE LONDON. . .

Employé sur tous nos pinceaux qui ont besoin d'être bridés. Aucun nœud nécessaire. Aucune charge extra. Demandez notre catalogue.

Pinceaux et Brosses de toutes descriptions . . . THOS. BRYAN, LONDON, Ont.

D. R. WHITEHEAD, Agent pour la Province de Québec.

Bureau et Salle d'Échantillons: Bâtisse Impériale, 107 St-Jacques, MONTREAL.



Pinceau plat bridé  
prêt à être employé.

Breveté en Angleterre, en  
Allemagne et en France.



**NOTES INDUSTRIELLES**

On recherche constamment un bon procédé pour rendre le plâtre dur et inaltérable aux agents atmosphériques, et ce ne sont pas les formules qui manquent, mais elles sont plus ou moins efficaces. En voici une, due à M. Webster, ingénieur, et qui donne, paraît-il, des résultats tout à fait satisfaisants.

Elle consiste à laisser les objets s'imprégner totalement dans un bain d'huile siccativ, de ricin, de chènevis ou de noix, dans lequel on a fait fondre de la colophane ou du dammar dans la proportion de 8 à 10 o/o.

Les objets, soigneusement chauffés de 175 à 195 degrés Fahr., sont trempés dans ce bain; on les y laisse de 1 à 10 heures, puis on les expose à l'air, à l'abri de la poussière, pendant 12 heures; on renouvelle le bain pendant 2 à 5 heures à la même température, ensuite on laisse sécher; s'il y a des taches, on étend de l'huile au pinceau.

Les principaux pays d'où l'on exportait l'acajou étaient jusqu'à ces derniers temps l'Amérique centrale, Cuba, Saint-Domingue et le Brésil. Aujourd'hui l'Amérique elle-même reçoit des bois d'acajou venant d'Afrique.

Cette exploitation nouvelle est le résultat du voyage de Stanley à la recherche d'Emin Pacha. C'est lui qui a signalé sur la côte orientale d'Afrique d'immenses forêts où cet arbre croît en abondance. L'acajou d'Afrique est de nuance plus rosée que celui d'Amérique. On en aurait déjà exporté la valeur de douze millions de pieds.

Ainsi la mode peut revenir sans crainte aux meubles classiques d'acajou verni chers à l'Empire et à la Restauration ou au plus moderne et plus fantaisiste acajou ciré. La matière ne lui fera pas défaut, et, détail sans doute profitable aux seuls ébénistes, son prix a déjà baissé de 20 pour 100.

Le *Journal de l'horlogerie* annonce que l'on a trouvé le moyen de fabriquer un alliage qui a la même couleur que l'or et qui se compose de 100 parties de cuivre et de 6 parties d'antimoine. On commence par faire fondre le cuivre et l'on ajoute ensuite l'antimoine. Une fois les deux métaux en fusion et suffisamment mélangés, on additionne à la masse, dans le creuset, des cendres de bois, du magnésium et du carbonate de chaux, ce qui a pour effet d'augmenter la densité du métal. Cet alliage peut être laminé, forgé et soudé de la même manière que l'or, auquel il ressemble beaucoup après qu'il a été poli. Il conserve sa couleur, même quand on l'expose à l'action de l'ammoniaque et des vapeurs nitreuses. Cet alliage, en lingot, revient, en France, à 25c la lb, 2fr. 75 le kilogramme.

La découverte est curieuse et il sera évidemment fort élégant d'orner dorénavant sa cuisine de casseroles en simili d'or. Mais on ne nous dit pas quelle est la densité de ce brillant alliage; si elle était tant soit peu voisine de celui du "roi des métaux," il y aurait là un désastreux appât pour les faux-monnayeurs et une redoutable concurrence aux mines d'or du Transvaal.

Les opérations du dénombrement général de la population de la France qui doit être effectués tous les cinq ans, aux termes de l'ordonnance du 16 janvier

1822, seront faites le dimanche 29 mars prochain.

Ce n'est pas sans quelque difficulté que l'administration du ministère de l'intérieur parvient, à l'expiration de chaque période quinquennale, à fixer le jour du recensement.

On ne peut y procéder en hiver, le peu de longueur des jours étant un grave obstacle dans la plupart des communes rurales; on ne peut pas le remettre après les fêtes de Pâques, car c'est le moment des vacances universitaires, des voyages de famille, et c'est aussi dans plusieurs départements l'époque de nombreuses émigrations d'ouvriers.

Dans la Creuse et dans la Haute-Vienne, par exemple, dès que revient les beaux jours, cinquante ou soixante mille maçons quittent leur domicile pour aller travailler au dehors: sans doute, ils n'échapperaient pas au dénombrement, mais ces unités grossiraient fictivement la population des grandes villes et l'absence momentanée de ces émigrants suffirait à modifier le chiffre de la représentation au Parlement des circonscriptions dont ils sont originaires.

On tient, d'autre part, à se rapprocher le plus possible des dates choisies par les nations voisines, dans l'intérêt des études de statistique comparée. En Angleterre, le recensement a toujours lieu le 31 décembre, en Allemagne le 1er avril. En France, il était impossible de choisir cette dernière date; Dieu sait les belles réponses qui auraient été inscrites sur les bulletins en ce jour consacré au poisson d'avril!

D'après le "Lloyd's Register," la production collective des chantiers de toutes les nations maritimes serait, pour l'année 1895, de 1,218,000 tx, en ne considérant que les navires de plus de 100 tx. Dans ce total, le tonnage à voiles compte pour 104,000 tx seulement. Le tonnage des navires perdus ou condamnés, pour tous les pays, est de 700,000 tx environ, dont 290,000 tx pour les vapeurs et 410,000 tx pour les navires à voiles. L'augmentation effective est donc de 518,000 tx pour l'année entière. Tandis que le tonnage des voiliers a diminué de 306,000 tx (en tenant compte de ce qui a été construit en 1895), celui des vapeurs a augmenté de 824,000 tx. Le plus grand navire à vapeur construit en 1895 a été le paquebot à deux hélices "Saint-Paul," de l'American Line, qui a une jauge brute de 11,629 tx, comme son frère le "Saint-Louis." Le plus grand voilier lancé a été le cinq mâts barque allemand "Potosi," de 4,027 tx, construit à Hambourg.

Voici maintenant les statistiques des navires de commerce construits dans les pays autres que le Royaume-Uni, pendant l'année 1895, et en ne considérant que ceux dont le tonnage est supérieur à 100 tx:

	Navires.	Tonneaux.
Allemagne.....	75	87,786
Etats-Unis.....	61	84,877
France.....	27	28,851
Norvège.....	21	12,873
Danemark.....	14	10,982
Colonies anglaises.	30	10,381
Hollande.....	25	8,292
Italie.....	10	5,653
Russie.....	10	2,895
Suède.....	13	2,767
Japon.....	3	2,296
Belgique.....	1	1,870
<b>Totaux.....</b>	<b>300</b>	<b>287,893</b>

**NOTES COMMERCIALES**

On sait qu'il se fait actuellement un énorme commerce de viandes congelées provenant soit des Etats-Unis, de la République Argentine, de l'Australie ou de la Nouvelle-Zélande. Le transport en est assuré par des navires spéciaux, tous inspirés du fameux *Frigorifique* de M. Tellier, et possédant des cales où la température est toujours maintenue inférieure à 32 degrés Fahr. Londres et Liverpool sont les principaux centres d'arrivée de ces viandes de bœuf ou de mouton. Tout dernièrement il est parvenu à Londres un chargement monstre de ces viandes; il a été apporté par le steamer *Perthshire*, arrivant de Nouvelle Zélande. Ses cales contenaient d'abord 70,000 carcasses de moutons, puis 18,000 quartiers de bœufs, enfin 150 paniers de cœurs de bœufs et 150 autres de rognons et de queues de bœufs. Mais on ne se contente point de transporter de la viande, et le *Perthshire* portait aussi 750 caisses de beurre et 7 caisses d'huîtres. Nous n'avons pas besoin de dire que tout cela est arrivé en parfait état de conservation; mais nous ajouterons que l'aménagement du navire laissait encore de la place disponible pour l'arrimage à bord de 12,000 carcasses de moutons.

C'est, en général, aux éruptions volcaniques que l'on doit la production de la pierre ponce, et l'on n'en connaît guère d'autre. Il paraît, cependant, qu'il en existe un véritable gisement au pic de Ténériffe, exploité depuis une dizaine d'années. La constitution volcanique de ce pic suffit à rendre la chose vraisemblable au point de vue géologique.

Ce gisement, d'après ce que rapporte le *Cosmos*, se trouve dans la partie de l'île appelée "Canada," à environ 1800 pieds au-dessus du niveau de la mer, sur une étendue d'à peu près 15,000 arpents, du milieu de laquelle s'élève le point le plus élevé du pic. Jusqu'ici, les îles Lipari, avec une exportation annuelle d'environ 100,000 tonnes, ont seules pourvu à l'approvisionnement du monde en ce produit.

La pierre ponce de Ténériffe étant d'excellente qualité et d'une extraction beaucoup plus facile que celles des îles Lipari, coûterait, paraît-il, bien meilleur marché.

Où s'arrêteront les falsifications de matières alimentaires? On se figure généralement que le rhum est le résultat de la distillation des mélasses de cannes à sucre: grâce à l'ingéniosité des fabricants, il n'en est plus rien aujourd'hui. Si vous voulez lire la *Revue mensuelle de l'école de Physique et de Chimie* de Paris, vous y verrez qu'on fait d'excellent rhum simplement avec de l'eau et de l'alcool ordinaire de pommes de terre ou de betteraves; pour lui donner son apparence et sa saveur caractéristiques, on commence par y mettre des clous de girofle, du goudron et du jus de pruneaux. Parfois on emploie pour l'aromatiser de l'acide acétique, formique ou butyrique; d'autres fabricants préfèrent se servir d'infusions de tan, de caroubes, du caramel. Mais le mélange le plus étrange que l'on puisse faire, c'est celui qui consiste à raper du cuir tanné dans l'alcool: il paraît que cela donne une délicieuse odeur de bon rhum.



## Chronique de Québec

Mercredi, 31 mars, 1896.

Le dernier jour du mois se termine dans la pluie et un épouvantable dégel, avant-coureurs de la saison de navigation. Déjà un entreprenant loup-de-mer, capitaine de goëlette, a opéré un chargement général et s'est mis en route pour la côte du Labrador. Cela nous indique que ce n'est pas la faute de nos marins si la navigation générale n'est pas plus hâtive. Plusieurs attendent déjà avec impatience le moment du départ, et n'en sont empêchés que par les invincibles entraves des glaces.

Le commerce a été calme toute la semaine et nous n'avons guère à signaler du nouveau si ce n'est quelques déménagements sans importance. Nous ne pouvons cependant passer sous silence la superbe exposition de la maison Z. Paquet, qui s'est continuée jusqu'à samedi soir. C'était quelque chose de féérique: rien de semblable ne s'était encore vu à Québec. L'affluence du public a été considérable. Voilà une maison qui rivalise avec le Bon Marché, les magasins du Louvre ou le Printemps de Paris. Elle mérite à juste titre la vogue dont elle jouit. Les autres magasins de détail, dans la même ligne, ont aussi fait de très jolies choses, et c'est entr'eux une concurrence de bon goût qui est tout à l'avantage du public acheteurs.

On ne signale qu'une ou deux petites faillites sans importance durant la semaine. Par contre, il se déroule actuellement, en cour de police, une enquête

qui est la conséquence nécessaire et depuis longtemps prévue d'un état de choses ruineux pour le public.

Nous voulons parler de l'abus que certains marchands ont fait des billets de pratiques escomptés aux banques ou donnés en sûretés collatérales alors que les faiseurs en avaient déjà payé le montant. Il est arrivé de cette façon que les marchands à l'ordre de qui ces billets étaient faits payables en faisaient double emploi; d'abord, pour augmenter ou conserver leur marge de crédit à la banque, ensuite, pour jouir de l'argent retiré du client qui avait déjà déposé entre leurs mains le montant de ces billets pour les rencontrer à échéance.

La conséquence a été—comme dans le cas qui nous occupe—que le malheureux faiseur des billets est tenu de les payer deux fois.

Ces habitudes d'affaires si préjudiciables au commerce et si entachées d'irrégularité, pour ne pas dire plus, existent depuis des années et ont déjà causé bien des tracasseries et bien des pertes d'argent. Il paraît maintenant que la loi se trouve impuissante, en bonne partie, à prévenir ou à punir ces abus. Nous espérons toutefois qu'un bon exemple sera fait pour empêcher le retour de semblables exploitations.

### EPICERIES

Nous avons une semaine assez active à noter: l'approche de La Pâque se fait déjà sentir et les commandes sont bonnes. La collection laisse à désirer en cela d'ailleurs rien d'étrange attendu qu'une habitude néfaste veut que les

articles de luxes pour madame et bébé se paient au comptant et que le compte du bon épicier passe ensuite. Les prix n'ont pas changé naturellement:

*Sucres*: Brun, 3½c; jaunes, 4 à 4½c; Powdered, 5½c; extra ground, 6½c; granulé qrt, 4½ à 5c; "Paris lump" qrt, 6½c. *Strops*: "Barbades," 34 à 35c; "Porto-Rico," 33 à 34c; "Neuvitor," 40c; Nouvelle-Orléans, 25 à 30c.

*Conserves en boîtes*: Saumon, \$1.50 à \$1.60; Homard, \$2.00 à \$2.25; Pois, 95c à \$1; Blé-d'inde, 85 à 95; Sardines domestiques, ½ boîte, 5c; do, importées, ½ boîte 10 à 12c.

Soda à laver, de 80 à 90c; do à pâte, \$2 40; Empois No 1, 4½c; do, satin, 7½c; caustique cassé, \$2.50 à \$2.75; Gros Drums, 2 à 2½c.

*Allumettes*: Cartes, \$3.00; Telegraph, \$3.75; Telephone, \$3.50; Dominion, Lévis et Royal, \$2.00; Dominion Extra, \$2.50; Phoenix, \$2.75.

*Huile de charbon*: Canadienne, 14½ à 15c; Américaine, 21c gal.; Huile noire, 8½c gal; Coal Tar, \$3 le qrt; Huile à machine, 20c gal; Huile de morue 32½ à 33c gal; Huile de Loup-Marin 32½ à 33c.

*Raisins*: Valence, "fine off stalk" 5 à 5½c do, Selected, 5½c; do, Layers, 6c; Currants, 4c; do, extra, 5c; Californie, 3 couronnes, 5 à 5½c; Californie, 2 couronnes, 4½c.

### FABINES, GRAINS ET PROVISIONS.

*Farines (en poche)*: Patente, \$1.90 à \$2.20; Forte de boulanger, \$2.00 à \$2.10; S. Roller, \$1.90 à \$2.00; Extra, \$1.65 à \$1.75; Superfine, \$1.40 à \$1.45; Commune, \$1.35 à \$1.40.

# AVIS DE DEMENAGEMENT

Vu l'espace rétréci que nous avons pour répondre d'une manière satisfaisante, aux affaires toujours croissantes; nous avons été forcé de louer un local plus vaste que celui que nous avons occupé depuis les cinq dernières années.

Nous avons, en conséquence, transporté notre magasin

AU

**113, COTE De la MONTAGNE**

COIN DE LA RUE NOTRE-DAME

où nous aurons un espace suffisant pour répondre à nos affaires d'une manière plus satisfaisante que par le passé, et où nous espérons avoir l'honneur d'une visite de nos nombreux clients.

# Campbell & Brodie, - Quebec

**Farines en baril :** Farine (patente,) \$3.90 à \$4.50; Farine de cylindre, \$3.90 à \$4.10; Extra, \$3.60 à \$3.70; Superfine, \$3.00 à \$3.10.

**Lard :** Short Cut, \$15.00 à \$16.00. Lard en carcasse 5 à 5½c.

**Saindoux :** Pur, \$1.90 à 2.00 le seau. Composé, \$1.30 à \$1.40.

**Beurre :** de crèmerie 18 à 19c; de la ferme No 1, 12 à 13c; do, marchand, 11c.

**Poisson :** Morue No 1, \$4.75 à \$5.00; do No 2 \$3.50 à \$3.75; saumon No 1 \$18; No 2 \$15.50; Hareng No 1, \$4.75 à \$5; anguille 5c à 5½c; truite \$8 à \$9.

**Grains :** Avoine Ontario par 34 lbs 34 à 35c; avoine de province, 32 à 34c; gru, \$1.10 à \$1.20; blé d'Inde jaune, 50c; do moulu, \$1.00 à \$1.10; orge, 60 à 70c. Pot Barley, \$1.65 à \$1.75; son, 75 à 80c.

Nous sommes sans nouvelles précises au sujet de l'électrique, si ce n'est qu'on annonce l'arrivée de l'entrepreneur en chef, M. H. J. Beemer, au commencement de la semaine prochaine.

On fait entendre que les travaux seront définitivement inaugurés en mai. L'opinion commence à s'agiter sérieusement à ce sujet, car il y a grand nombre d'ouvriers en quête de travail, sans compter que l'amélioration promise semble s'imposer et exiger une réalisation immédiate.

Le commerce de Québec a vu disparaître cette semaine un de ses vétérans les plus respectables et les mieux connus dans la personne de M. A. J. Mascham, courtier en marchandises et encanteurs. C'était le type de l'honnête homme et du gentilhomme.

En finissant, permettez-moi de vous dire que votre superbe numéro du printemps a été reçu et apprécié comme il le mérite par votre clientèle de Québec.

J'en ai entendu faire beaucoup d'éloges. Je sais que quelques-uns de vos annonceurs prisent hautement les efforts que vous faites pour maintenir la réputation de votre revue. Ils en retirent un bénéfice direct.

L. D.

**Ventes enregistrées de Québec.**

Pendant la semaine terminée le 28 mars 1896.

**QUARTIER JACQUES CARTIER**

Rue Charest. Lots 1132 et 1133, avec bâtisses, terrains, le 1er, 2430 pieds en superficie, et le 2d, 1220 pieds en superficie. Mme Marie Alma Soulard, épouse de Alfred Hamel, à Bédard & Deslauriers; \$600 [95911].

Rue des Prairies. Lot 1737, avec maison de bois à un étage, etc., terrain 2890 pieds en superficie. Joseph Edouard Boily à Alexandre Leclerc; \$714 [95926].

Rue Desfossés. Lot 1604, avec maison de pierre à deux étages, etc., terrain 45 x 55. Joseph Verret à F. X. Onésime Pouliot; \$1,500 [95928].

**QUARTIER ST-JEAN**

Rue St-Jean. Lot 3100, terrain 12990 pieds en superficie. Le shérif du district de Québec à Mme Florence Trudel, épouse d'Aurèle Resther; \$3,125 [95927].

**QUARTIER MONTCALM**

Rue St Patrick. Lot 3885 et partie du lot No 3885A. Le Shérif du district de Québec à Louis Félix Pinault; \$625 [95935].

**ST-SAUVEUR**

Rue Bagot. Lot 1967, avec maison de bois etc, terrain, 2688 pieds en superficie. George Lefavre et al, esqual à François-Xavier Dódrige; \$50 [95913].

Rue St-Luc. Lots 1459 et 1460, avec bâtisse, terrain, 2751 pieds en superficie, chacun. Le Shérif du district de Québec à Olivier Breau; \$1,750 [95914]. Avenue Taschereau. Lot 2102-249, avec bâtisses. 32.6 x 100 d'un côté et 97 de l'autre. Wilbrod Bédard à Abraham Laroche; \$800 [95937]

**CHARLESBOURG**

Parties des lots 420, 421 et 424. Ovide Olivier Norbert Fréchette à Wilbrod James Miller; \$1,300 [95916]

**BEAUPORT**

Partie du lot 264, avec maison etc., 1½ perche x 1 arp. Mme Vve Joseph Grenier à Narcisse Fortier; \$55 [95930]

**ANCIENNE LORETTE**

Lot 773, sans bâtisse. 2 arp. x 20 arp. Pierre Moisan et ux, à Joseph Géniois; \$1,100 [95933]

**NOTES FINANCIERES**

La Banque Jacques-Cartier est intéressée pour \$3,842 dans la faillite de la Globe Spice Mills Co. et la Banque de la Nouvelle-Ecosse pour \$1,296.

La Banque Nationale annonce un dividende semi-annuel de 4 p. c. payable sur le capital-actions, à partir du 1er mai prochain.

Nous sommes heureux d'annoncer cette nouvelle à nos lecteurs Elle est tout à l'honneur du nouveau bureau de direction de la banque.

**D. RATRAY & SON,**

Entrepôts : Rues Dalhousie, St-Paul et St-Andre, QUEBEC

Emmagasinage "francé ou en douane" à taux modérés. Marchandises reçues sur connaissements Assurance effectuée sur les marchandises hangarées, si on le désire. Téléphone 771.

**CHARLES E. ROY** MARCHAND ET IMPORTATEUR DE CUIRS 413-415-417 RUE ST-VALIER, ST-ROCH, - QUEBEC.

SPECIALITÉ:—Cuir à semelle Spanish, Eagle, Penetang, Bracebridge, Slaughter, Cuir Rouge, Cuir à Harnais, Veau Français S. U. Lyon, Bals & Fils, et M. M. et D., Kid Elastique.

Aussi:—JOBBER EN CHAUSSURES.

Un assortiment d'Empeignes importées et toutes espèces de Fournitures pour chaussures. CORRESPONDANCE SOLLICITEE.

**GRAINS DE SEMENCE**

PLATRE A TERRE

— AUSSI —

FLEUR, LARD, JAMBON, SAINDOUX, BARLEY, ETC., ETC.

**J. B. Renaud & Cie, 126-140 rue St-Paul, Québec**

**Melasse NEUVITAS**

Cette Melasse est sans contredit la plus belle et la meilleure qui ait été reçue dans le pays

Aussi EPICERIES, VINS ET LIQUEURS DE TOUTES SORTES

**NAZAIRE TURCOTTE & CIE, - QUÉBEC.**

**Demandez nos BALAIS** Les plus beaux, les meilleurs et les moins chers.

Voyez nos échantillons et nos listes de prix avant de donner vos commandes.

.....NOS VOYAGEURS SONT SUR LA ROUTE.....

**BOISSEAU & MARCOTTE IMPORTATEURS**

SUCESSEURS DE BOISSEAU & BELAND

41 ET 43 RUE ST-PIERRE, QUEBEC

**J. H. JACQUES**

MARCHAND DE

**CUIR**, HARNAIS, FOURNITURES POUR CORDONNIERS ET SELLIERS.

38, rue Saint-Pierre, QUÉBEC

(Ancien magasin de MM. Amyot & Frère)

Prix réduits et défiant toute compétition..... Une visite est sollicitée

— TELEPHONE 708 —

**GEO. BROUSSEAU**

FERBLANTIER,

PLOMBIER

ET .....

COUVREUR



MANUFACTURE ET REPARATION DE BALANCES..... ESTAMPES FAITES SUR CUIVRE UNE SPECIALITE

Seul Manufacturier du Célèbre Poêle "L'ETOILE."

79-83 rue St-Paul, B. V., QUEBEC.

**GRAINS de SEMENCE** BLE, AVOINE, ORGE, LENTILLES, BLE D'INDE A SILO, MIL CANADIEN ET AMERICAIN, TREFLE ROUGE, BLANC, ALSIKE  
 PLATRE A TERRE. SPECIALITE POUR CERCELES AGRICOLES.

**P. G. BUSSIERE & CIE, 3 a 11 rue Dalhousie, QUEBEC.**

**POUR LE PRINTEMPS**

Un choix considérable de..... **GRAINES DE SEMENCE.**

Demandez nos prix et échantillons et vous serez certains d'avoir satisfaction chez

**J. A. PLAMONDON, Coin des rues Dalhousie et St-André, Basse-Ville, QUEBEC**

**The MERCHANTS & BANKERS INTERNATIONAL GUARANTEE Co.  
 OF BRITISH NORTH AMERICA**

Qui a fait application pour obtenir son incorporation sous l'Acte de la Puissance du Canada, est considérée comme devant être une entreprise dont les actions seront un des meilleurs placements pour toutes les classes, principalement pour les petits capitalistes. Le système adopté par cette compagnie et son genre d'affaires feront de ses actions des valeurs payantes, rapportant des dividendes égaux à ceux des meilleures valeurs existant actuellement. C'est le moment de souscrire. Nous vous donnerons par la maille ou a notre bureau des informations complètes qui vous convaincront...

S'ADRESSER :

**13, 15 et 17, Cote St-Lambert**

**M. & B. I. G. Co. of B. N. A.**

**MONTREAL**

**ALFRED ROBITAILLE DIT**



Qu'il ne vend pas de *compound vinegar*, ni aucun autre des articles malsains introduits dans le commerce sous le nom de vinaigres, mais, au contraire, qu'il offre à sa clientèle le vinaigre le plus pure et manufacturé avec le plus grand soin.

SA CELEBRE MARQUE..... **“EUREKA”**

Est connue dans tout le Dominion,

**QUI ETES-VOUS DES DEUX ?**

**L'Acheteur Imprévoyant DIT : L'Acheteur Sage DIT**

Pourquoi perdre mon temps en lisant cette annonce. Je fais assez bien comme cela.

**QUE FAIT-IL ?**

— Il passe l'annonce sans la lire.

Un bon vinaigre est exactement ce que mon commerce a besoin.

**QUE FAIT-IL ?**

Il nous envoie immédiatement un ordre pour du **Vinaigre Eureka**

**RESULTAT :** L'acheteur imprévoyant perd sa clientèle en vendant des mauvais vinaigres. L'acheteur sage augmente son commerce en vendant l'**EUREKA**.

**Etes-vous un acheteur imprévoyant ou un acheteur sage ?**

**ALFRED ROBITAILLE, QUEBEC.**

**Nouvelle Epicerie en Gros**

ASSORTIMENT COMPLET D'ÉPICERIES CHOISIES AVEC SOIN ET VENDUES

**Au plus bas prix du Marché**

DEMANDEZ LES CÉLÈBRES

**SAVONS et CAUSTIQUES**

de **T. BLOUIN & Cie**

ECHANTILLONS SUR DEMANDE.

**T. BLOUIN & CIE**

146 et 148, rue St-Paul

.... **QUEBEC**

**NOUS SAVONS**

que les temps sont durs, que l'argent est rare, les crédits longs, la collection difficile, et nous avons marqué nos marchandises en conséquence. Nos échantillons de **CHAUSSURES de PRINTEMPS**, sont supérieurs à tous ceux qui les ont précédés et nos prix sont plus que raisonnables, malgré que la majorité se plaint du peu de commerce qu'il y a.

**CHAUSSURES EN GROS**

**NOUS IGNORONS**

ce que c'est que de reculer dans les affaires. Avez-vous besoin de **Chaussures, Claques, Vernis, Lacets**, en gros ? ... Ecrivez-nous, notre voyageur ira vous voir. Si d'autres marchands sont trop sévères, nous vous donnerons satisfaction. Il faut vivre et laisser vivre. Si vous venez à Québec, entrez nous voir.

**J. H. BEGIN**

121, rue St-Joseph, QUEBEC

**POISSON**

DERNIERS ARRIVAGES

HARENC, EXTRA LARGE, QUARTS ET DEMI-QUARTS  
 HARENC N° 1, MORUE,  
 SAUMON, TRUITE, ETO.

PAR... **GEO. TANGUAY  
 QUEBEC**

Bureau: 48, rue St-Paul.  
 Magasins: 33 et 35, 34 et 36, rue St-André.  
 Quais: rues St-André et Dalhousie.

**LOUIS DESCHENES**

Encanteur de Commerce

— ET —

**Marchand à Commission**

Avances faites sur consignations.  
 Emprunts négociés sur hypothèques

**33, rue Sault-au-Matelot**

**Basse-Ville. QUEBEC.**

**WILLIAM EWING & CO., MARCHANDS DE SEMENCES**

142 rue McGill, MONTREAL

..... PRIX SPÉCIAUX SUR DEMANDE  
 Trèfle et Mil, Grains de Semence nettoyés pour la culture. Toutes les variétés les plus nouvelles. Catalogue de graines illustré envoyé gratis sur demande. Correspondance sollicitée.

**A VIS DE FAILLITE**

DANS L'AFFAIRE DE

**BLOUIN, GIRARD & COLLARD,**

Entrepreneurs de St-Louis du Mile End près Montréal. **FAILLIS.**

Les soussignés vendront à l'encan public au bureau de Chs. Desmarceaux, No 1598 rue Notre-Dame Montréal,

**Jeu'di, le 30 avril 1886, à 11 hrs A.M.**

les immeubles suivants, savoir :

Un immeuble situé à St-Louis du Mile-End, comprenant trois lots de terre désignés sous les Nos 16, 17 et 18, de la subdivision officielle du lot de terre connu et désigné sous le numéro 13, aux plan et livres de renvoi officiels ; et une lisière de sept pieds de largeur sur toute la profondeur du lot No 15, de la dite subdivision du dit lot No 10, qui se trouve voisine du dit lot No 16, avec maisons et autres bâtisses dessus érigées, formant l'encadrement nord-est des rues St-Laurent et St-Eugène. Pour autres informations s'adresser à

**CHARLES DESMARTEAU,**

Curateur.

1598, rue Notre-Dame, Montréal.

**MARCOTTE FRERES.** Encanteurs.



**NOS PRIX COURANTS**

Nos Prix Courants sont révisés chaque semaine. Ces prix nous sont fournis pour être publiés, par les meilleures maisons dans chaque ligne; ils sont pour les qualités et les quantités qui ont cours ordinaire dans les transactions entre le marchand de gros et le marchand de détail, aux termes et avec l'escompte ordinaire. Lorsqu'il y a un escompte spécial, il en est fait mention. On peut généralement acheter à meilleur marché en prenant de fortes quantités et au comptant. Tous les prix sont ceux du marché, en général et aucune maison ou manufacture n'a le pouvoir de les changer à son avantage, sauf pour ses propres marchandises qui sont alors cotées sous son propre nom et sa propre responsabilité. La Rédaction se réserve le droit de refuser ce privilège à quiconque en abuserait pour tromper le public.

PRIX COURANTS.—MONTREAL, 2 AVRIL 1906.

**Allumettes.**

Telegraph, la caisse.....	\$3 50
Tiger " " " " " "	3 00
Telephone " " " " " "	3 30
Parlor " " " " " "	1 75
Frêt payé à destination et 20c. en moins par caisse pour 5 caisses et au dessus, assorties ou non.	

**BRYANT & MAY.**

Robert Greig & Co., agent

Safety No 9 grosse	2 00
" " 10 " " "	1 10
Tiger " 2 " " "	5 00
" " 4 " " "	2 00

**Articles divers.**

Briques à couteaux, doz.	\$0 35	0 37½
Bouchons communs gr.	0 18	0 30
Bleu Parisien.....	0 11	0 13
<b>Brûleurs pour lampes</b>		
No 1, doz.	0 07	1 00
No 2. " " "	0 00	0 75
No 3. " " "	0 00	0 70
Bougie Paraffine, lb.	0 11	0 11½
London Sperm	0 10	0 10½
Cable coton ¼ pce., lb.	0 13	0 14
Manilla, lb.	0 12	0 14
Sisal, lb.	0 07	0 08½
Jute, lb.	0 08½	0 09
Chandelles suif, lb.	0 00	0 09½
Cartes à jouer, doz	0 25	3 50
Épingles à linge, bt. 5 gr	0 00	0 60
3 fils. 4 fils.		
Ficelles..... 30 pieds.	0 40	0 70
" " " " " " " "	0 50	0 90
" " " " " " " "	0 60	1 20
" " " " " " " "	0 75	1 35
" " " " " " " "	0 90	1 60
" " " " " " " "	1 25	2 10
Graine de canari, lb.	0 04	0 05
" canari paq., lb.	0 06	0 08
" chanvre, lb.	0 04	0 05
Rapée, lb.	0 06	0 07
Lassis concentré, com.	0 30	0 40
" pur.....	0 65	0 70
Mèches à lampes No. 1.	0 16	0 20
" " " " " " " "	0 13	0 15
" " " " " " " "	0 12	0 13
Pipes, en bottes.....	0 65	0 90

**Cafés.**

Cafés rôtis.

Standard Java.....	36c
Old Gov. " " " "	34c
Imperial " " " "	31c
Arabian Mocha.....	36c
Pure " " " "	33c
Standard Java et Mocha.	36c
Old Gov. Java et Mocha.	35c
Java Siftings.....	31c
Jamaïque " " " "	28c
Maracaibo " " " "	30c
Ro " " " " " "	25 & 27c

**Chocolats et Cacaos.**

Cacaos Cowan.

Hygiénique, en tins de ¼ lb dz.	3 75
" " " " " " " "	3 25
" " " " " " " "	5 lb lb. 0 65
Essence cacao, non sucré, p. dz	1 40
" " " " " " " "	sucré, tins ¼ lb dz 2 25

Chocolats Cowan :

Queen's dessert, ¼ et ½ la lb.	0 40	
" " " " " " " "	6 div. " " " " " "	0 42
Mexican Vanilla, ¼ et ½ la lb.	0 35	
Fry's Diamond, ¼ et ½ la lb.	0 24	
" " " " " " " "	6 div. la lb.	0 24
Parisien, morc. à 5c la lb.	0 30	
Royal Navy, ¼ et ½ la lb.	0 31	
Chocolat icing paq. 1 lb. la dz.	2 25	
Pearl Pink Icing " " " "	1 25	
White Icing " " " "	1 75	

Cacao Rowntree's Elect.

Robert Greig & Co., agents.

Petites boîtes,..... doz.	1 65
¼ lbs..... doz.	2 40
½ lbs..... doz.	4 60
Chocolat " Diamond " " lb	0 24
" Queen..... lb	0 19

Felix Polin :

Chocolat, qualité No 1, lb.	0 27½
" " " " " " " "	3, lb. 0 35
Cacao, boîte ¼ lb.	0 27½

Chocolat Fry.

Caracas ¼ boîte de 6 lbs.	0 42
Vanille " " " " " "	0 42
Gold Medal (sucré) " " " "	0 29
Pur non sucré ¼ " " " "	0 42
Diamond ¼ " " " "	0 24
Monogram ¼ " " " "	0 24

Cacao Fry.

Concentré ¼ ¼ 1 lb boîte de 1 doz	2 40
Homéopathique ¼ bte 14 lbs la lb	0 33
" " " " " " " "	¼ bte 12 lbs la lb 0 33

**Cônfitures et Gelées**

Confitures :

Crosse et Blackwell, doz. . . . . 90 & 2.50

De Michel Lefebvre et Cie :

Canistres de 1 et 2 lbs..... la lb.	0 13	
do " " " " " " " "	3, 4 et 5 lbs. " " " "	0 12
do " " " " " " " "	6, 7 et 10 lbs. " " " "	0 11
Seaux de 7 lbs..... la lb.	0 12	
do " " " " " " " "	14 " " " " " " " "	0 11½
do " " " " " " " "	28 " " " " " " " "	0 11
Tumblers de 8 onces..... la douz.	\$1 25	
do " " " " " " " "	de 1 lb..... " " " "	2 25

D. A. C. Dionne :

Canistres de 1 lb..... douz	1 50
do " " " " " " " "	de 2 lb..... douz 2 60

**Gelées**

Michel Lefebvre & Cie.

Canistres de 1 et 2 lbs..... la lb.	0 11	
do " " " " " " " "	3, 4 et 5 lbs. " " " "	0 10
do " " " " " " " "	6, 7 et 10 lbs. " " " "	0 09½
Seaux de 7 lbs..... la lb.	0 10	
do " " " " " " " "	14 " " " " " " " "	0 09½
do " " " " " " " "	28 " " " " " " " "	0 09
Tumblers de 8 onces..... la douz.	\$1 25	
do " " " " " " " "	de 1 lb..... " " " "	2 25

Lazenby.

Tablettes de Gel., 13 variét. pts 1 20

**Conserves alimentaires.**

Légumes.

Blé d'Inde..... doz.	0 75	0 90	
" " " " " " " "	Yarmouth 2 lbs " " " "	0 00	1 50
" " " " " " " "	Windsor " " " " " " " "	0 80	0 85
Hoegg Baked Beans.....	1 2C	1 25	
Windsor " " " " " " " "	1 20	1 25	
Haricots de Boston.....	2 10	2 25	
Pois canadiens 2 lbs.....	1 00	1 10	
Petits pois français..... boîte	0 10	0 11	
" " " " " " " "	ins..... boîte	0 13	0 14
" " " " " " " "	extra fins, boîte	0 15	0 16
" " " " " " " "	extra surfins.....	0 17	0 18
Tomates..... doz.	0 75	0 90	
Haricots verts.....	0 80	0 90	
Champignons la boîte	0 14	0 24	
Truffes.....	4 80	5 00	
Olives Pints.....	4 50	5 50	
" " " " " " " "	½ Pints.....	2 50	3 00
Citrouilles, 3 lbs.....	0 90	0 95	
Asperges.....	4 00	4 50	

**Fruits :**

Ananas, 2 et 3 lbs..... doz.	2 25	3 00	
Bluets, 2 lbs.....	0 00	0 80	
" " " " " " " "	3 lbs.....	0 00	1 65
Fraises, 2 lbs.....	2 00	2 10	
Framboises, 2 lbs.....	1 75	1 90	
Pêches, 2 lbs.....	2 00	2 10	
" " " " " " " "	3 lbs.....	2 75	3 00
Poires, 2 lbs.....	1 75	2 00	
" " " " " " " "	3 lbs.....	2 30	3 00
Pommes, gal.....	1 90	2 00	
" " " " " " " "	3 lbs.....	0 85	0 90
" " " " " " " "	2 lbs.....	0 00	0 50
Prunes, 2 lbs.....	1 75	2 00	

**Poissons :**

Clams, 1 lb..... doz.	1 50	2 00	
Homards boîte ronde.....	2 00	2 00	
" " " " " " " "	boîte plate.....	2 50	2 60
Huitres, 1 lb..... dz	1 30	1 40	
" " " " " " " "	" " " " " " " "	2 20	2 40
Maquereau.....	1 30	1 40	
Sardines ¼ françaises, boîte	0 08	0 25	
" " " " " " " "	¼ françaises.....	0 16	0 35
Smelts (Éperlans) doz.	0 50	0 00	
Saumon boîte ronde.....	1 10	1 40	
" " " " " " " "	plate.....	1 50	1 75
Harengs marines.....	1 80	1 65	
Anchois.....	3 25	0 00	
Harengs aux Tomates	1 55	1 60	
Anchis à l'huile.....	3 25	4 50	
Sardines Royan & la			
Vatel.....	0 00	0 15	
Sardines Rayan & la			
Bordelaise.....	0 00	0 15	
Thon à la Vatel, jarre	6 00	0 27½	

**Union Sardinière.**

Sardines à l'huile ¼ caisse	0 07	9 50	
" " " " " " " "	" " " " " " " "	0 00	13 00
" " " " " " " "	salée, quarts 3 min.	0 00	8 00
" " " " " " " "	" " " " " " " "	0 00	3 50

**Viandes en conserve :**

Corned Beef, 1 lb..... doz.	0 00	1 45	
" " " " " " " "	2 lbs.....	2 45	2 55
" " " " " " " "	4 lbs.....	0 00	0 00
" " " " " " " "	6 lbs.....	0 00	8 25
" " " " " " " "	14 lbs.....	17 50	18 00
Dinde, 1 lb.....	2 20	2 25	
Langue, 1 lb.....	3 25	3 35	
" " " " " " " "	2 lbs.....	6 65	6 75
" " " " " " " "	3 lbs.....	0 00	12 50
Langue de bœuf, ¼ lb.	7 00	7 10	
" " " " " " " "	2 lb.....	8 10	8 5
English Brown.....	0 00	1 65	
Bœuf (chipped dried).....	0 00	2 65	
Pâtés de fote gras.....	5 25	8 00	
Pieds de cochon, ¼ lb.	0 00	2 20	
Poulets, 1 lb.....	2 20	2 25	

Lazenby's.

Soupes Real Turtle..... doz	0 00	9	
" " " " " " " "	assorties.....	3 00	3 75
" " " " " " " "	boîtes carrées	3 00	1 65

Johnston's.

Fluid Beef No 1, bts 2 onces doz	3 00	
" " " " " " " "	No 2 " " " " " "	5 00
" " " " " " " "	No 3 " " " " " "	8 75
" " " " " " " "	No 4 " " " " " "	14 25
" " " " " " " "	No 5 " " " " " "	27 00
Staminal, bouteille 2 onces	3 60	
" " " " " " " "	" " " " " " " "	6 00
" " " " " " " "	" " " " " " " "	9 00
" " " " " " " "	" " " " " " " "	12 75
Fluid Beef Cordial, bt. 20 on.	15 00	
Milk granules, caisse de 1 doz	6 00	
" " " " " " " "	avec cereales " " " "	5 55

Wethey's.

Condensed mince meat, grosse	12 00
------------------------------	-------

Société "La Tilia."

Poudre de viande, le flacon	1 25
Chocolat à la viande, lb	1 50
Cacao à la viande, la boîte	1 25

**Sauces et Marinades.**

Marinades Morton..... doz.	2 30	2 70	
" " " " " " " "	Crosse & Blackwell, doz.	0 00	3 25
" " " " " " " "	" " " " " " " "	0 00	2 10
Marinad. Suffolk, 16 oz. dz.	0 00	1 80	
Essence d'anchois, dz.....	0 00	3 25	
Catsup de champignons dz	0 00	2 15	
Sauce Worcester, ¼ chop.	3 50	3 75	
" " " " " " " "	chop.....	6 25	6 50
" " " " " " " "	Harvey, ¼ chop.	3 25	3 50
Catsup de tomates.....	1 00	4 00	
" " " " " " " "	de champignons.....	1 90	3 40
Sauce aux anchois.....	3 25	3 50	
Sauce Chili.....	3 75	4 00	

Catsup de Robert Greig & Co.

B. B. bouteille grosse	7 20	
" " " " " " " "	" " " " " " " "	10 20
En flûte.....	12 00	
Couvercle vissé.....	21 00	

**La Compagnie Générale d'Importation du Canada, (LIMITEE)**

**CAPITAL - - \$150.000**

**REPRESENTATIONS, MONOPOLES DE MAISONS FRANÇAISES ET ÉTRANGÈRES, IMPORTATIONS EN GROS.**

La Cie Générale d'Importation du Canada assure aux importateurs de gros, des relations directes auprès des maisons représentées par elle et auprès de toutes celles dont les produits s'importent au Canada sous leurs marques personnelles.

FRANCE - PARIS - 20 rue Richer.  
 ALLEMAGNE - NUREMBERG - 15 Theresienstrasse.  
 BELGIQUE - ANVERS - 20 Quai Jordaens.

Monopole pour Parfumerie, Produits Pharmaceutiques, Produits Alimentaires, Articles de Paris, Produits de grosse fabrication, Etc., Etc.

**5 et 7 rue de Bresolles, MONTREAL.**

PRIX COURANTS.—MONTREAL, 2 AVRIL 1896

Table listing various goods such as St L. high grade, Pepper sauce, Marinades de L. A. Dansereau & Cie, Horse Head Brand No. 1, Gladstone, Ketchup No 2, etc.

Table listing Drogues et Produits Chimiques including Acide carbonique, citrique, oxalique, tartrique, Aloès du Cap, Alun, Bicarbonate de Soude, etc.

Table listing Essences et Extraits including Crown Brand, Robert Greig & Co., London, Anchor, plate crown, carré, ronde, bouchée, bouchon verre, etc.

Table listing Fruits Secs including Abricots Calif., Amandes molles, molles, écalées, amères-écalées, Dattes, Figs, Nectarines Californie, Noix Marbot, Grenoble, etc.

Table listing various types of flour and starch including Barils, Quarts, Cartons, Boites à couvercle mobile, Canistres, etc.

Table listing various oils and fats including Poivre blanc, noir, rouge, Cannelle, Clous de girofle, Cassia, Gingembre, Muscade, Macis, Piment, Anis, Allspice, Mixed Spice, Whole Pickle Spice, etc.

Table listing various types of sugar and syrups including Noix du Brésil, Pecan, Peaches, Pruneaux, Raisins, Corinthe, Malaga, Sultana, Valence, etc.

Table listing various types of fruit and other goods including Attocay, Bananes, Citrons, Pommes, Oranges, Oignons, Prunes, Raisins, etc.

Table listing various types of fruit and other goods including Attocay, Bananes, Citrons, Pommes, Oranges, Oignons, Prunes, Raisins, etc.

Table listing various types of fruit and other goods including Attocay, Bananes, Citrons, Pommes, Oranges, Oignons, Prunes, Raisins, etc.

Table listing various types of fruit and other goods including Attocay, Bananes, Citrons, Pommes, Oranges, Oignons, Prunes, Raisins, etc.

Table listing various types of flour and starch including Block Jack, Rose Rouge, Magic Trick, Red Spruce Chico, etc.

Table listing various types of flour and starch including Blé roux d'hiver, Blé blanc d'hiver, Blé du printemps, Blé du Manitoba, etc.

Table listing various types of flour and starch including Patente d'hiver, Patente du printemps, Straight roller, Extra, Superfine, etc.

Table listing various types of flour and starch including EN SACS D'ONTARIO, MEDIUM, SUPERFINE, FARINES D'AVOINE, etc.

Table listing various types of flour and starch including Son d'Ontario au char, de Manitoba, Gru de Manitoba, Gru d'Ontario, etc.

Table listing various types of flour and starch including Farines préparées, Farine préparée, Brodie, XXX, superb, etc.

Table listing various types of flour and starch including Orge mondée, perlée, Ireland's National Foods, etc.

Table listing various types of flour and starch including Dried oat, wheat, wheat (granul), rolled barley, Breakfast Hominy, Buckwheat, Farina, Gluten Flour, Flour of Orange, etc.

Advertisement for Lion Brand featuring a lion illustration and text: REGISTERED TRADE MARK, De la Brantford Starch Co. Ltd., Canada Laundry, White Laundry, etc.

Advertisement for Lion Brand featuring a large 'L' logo and text: LION BRAND, Confitures, Gelées et Marmelades de Fruits, GARANTIES FRUITS ET SUCRE, Pour Ménages et pour le Commerce.

Advertisement for Glacière Brevetée AUBIN featuring an illustration of a refrigerator and text: CREAMERY DAIRY, Glacière Brevetée AUBIN, C. P. FABIEN, Fabricant et Propriétaire, 3167, rue Notre-Dame STE-CUNÉGONDE.

PRIX COURANTS.—MONTREAL 2 AVRIL 1886.

Huiles et graisses.	
HUILES.	
Huile d. morue T. N. gal. \$0 40 à \$0 45	
" loup-marin raffi. " 0 42 1/2	0 45
" paille " 0 35	0 37
Huile le lard, extra gal. 0 65	0 75
" " " " " " " " " " " "	0 70
" d'olive p. mach. " 0 80	1 00
" à salade, " " " " " " " " " "	0 70
" d'olive à lampion " 1 20	2 60
" de spermaceti " 1 35	1 60
" de marsouin " 0 50	0 60
Huile de pétrole, par char. . . . .	0 15 1/2
" " " " " " " " " " " "	0 16
" de 1 à 19 qrt. . . . .	0 16 1/2
" Américaine, par char 19 à 22 1/2	à 23 1/2
" " " " " " " " " " " "	à 23 1/2
" olive Barton et Guestier, caisse qrts	8 50
" " " " " " " " " " " "	9 50
Huile de foie de m. Nor. g. 2 75	3 25
" " " " " " " " " " " "	2 00
" " " " " " " " " " " "	2 00
Huile à salade Lazenby.	
" 1/2 pt. . . . . doz. 0 00	1 40
" 1/2 pt. . . . . doz. 0 00	2 15
Huile à salade pints dz. 0 00	3 75
" " " " " " " " " " " "	3 75
" " " " " " " " " " " "	6 50
Crème à sal. petits. dz. 0 00	2 00
" " " " " " " " " " " "	3 75
Robert Greig & Co., agents.	
Huile d'olive extra No 1	1 25
Huile " pints. . . . .	2 50
Union Sardinienne.	
Huile d'olive extra No 1	\$2 00
1 bouteille, douzaine . . . . .	3 25
" " " " " " " " " " " "	6 00
" " " " " " " " " " " "	1 60
" " " " " " " " " " " "	3 00
" " " " " " " " " " " "	2 50
Liqueurs et spiritueux.	
Brandies. (droits payés.)	
(Prix à la caisse.)	
Hennessy * . . . . .	12 75
" " " " " " " " " " " "	12 50
" * X X . . . . .	14 00
" " " " " " " " " " " "	15 50
" " " " " " " " " " " "	16 75
" " " " " " " " " " " "	23 01
" " " " " " " " " " " "	25 00
Wartel * . . . . .	12 50
" " " " " " " " " " " "	12 25
" " " " " " " " " " " "	16 50
" " " " " " " " " " " "	18 00
" " " " " " " " " " " "	36 00
Jockey Club *** . . . . .	7 50
" " " " " " " " " " " "	8 75
" " " " " " " " " " " "	10 00
" " " " " " " " " " " "	12 00
" " " " " " " " " " " "	17 30
" " " " " " " " " " " "	8 50
Bontelleau & Co., F.P. . . . .	10 00
" " " " " " " " " " " "	12 00
" " " " " " " " " " " "	14 00
" " " " " " " " " " " "	16 00
" " " " " " " " " " " "	21 00

P. Richard carte blanche 12 qrts. 8 50	
" " " " " " " " " " " "	24 pts 9 50
" " " " " " " " " " " "	48 pts 10 50
" " " " " " " " " " " "	12 qrts 12 00
" " " " " " " " " " " "	24 pts 13 00
" " " " " " " " " " " "	48 pts 14 00
" " " " " " " " " " " "	16 à la c. 10 00
Rivière-Gardrat, caisse . . . . .	00 00
Optima, caisse . . . . .	17 00
Derby, caisse . . . . .	6 00
Bisquit Dubouché . . . . .	9 00
Renault & Cie . . . . .	12 25
Laurier fils . . . . .	7 00
J. Auberville et Cie . . . . .	6 00
Brunier fils & Cie . . . . .	5 51
National . . . . .	5 00
(Prix au gallon.)	
Hennessy . . . . .	6 75
M. rtel . . . . .	6 60
Rivière-Gardrat . . . . .	4 15
Derby . . . . .	3 25
Bi quit-Dubouché . . . . .	4 15 à 4 40
Renault & Cie . . . . .	4 10 à 4 30
Rhums	
(Prix à la caisse.)	
St. Georges, 12 lit. . . . .	12 25
" " " " " " " " " " " "	14 25
Diamant 12 bout . . . . .	7 50
White Ball, gal. 12 bout. . . . .	7 50
Des Lys, 12 " . . . . .	11 50
" " " " " " " " " " " "	13 75
St. John . . . . .	7 75
St Jos ph, Jamaïque . . . . .	11 50
St Félix, Martinique . . . . .	10 50
St. Marc . . . . .	9 00
(Prix au gallon.)	
Jamaïque . . . . .	4 25 à 6 15
Caisse verte. rouge.	
Jno. De Kuyper 1 c. à 24. 5 85	11 25
Jno. De Kuyper 25 à 49 c. 5 80	11 20
" " " " " " " " " " " "	50 c. et plus 5 75
Melchers et Eagle 1 c. à 24. 5 05	10 20
" " " " " " " " " " " "	25 à 49 c. 5 00
" " " " " " " " " " " "	50 c. et plus 4 95
Visser . . . . .	1 à 24c. 5 60
" " " " " " " " " " " "	25c et plus 5 20
Bull's Head . . . . .	4 50
Star . . . . .	4 25
Key Brand . . . . .	5 00
" " " " " " " " " " " "	2 40
Jno. De Kuyper caisse blanche	3 60
Melchers " " " " " " " " " " " "	4 60
" " " " " " " " " " " "	Honey Suckle, small 7 75
" " " " " " " " " " " "	large 14 50
Vynand Focking . . . . .	10 00
Booth's Old Tom . . . . .	7 75
" " " " " " " " " " " "	lot 5 caisses 7 50
Bernard Old Tom . . . . .	7 10
Burnett's London Dry . . . . .	7 50
Booth's London Dry . . . . .	7 75
Coate's Plymouth . . . . .	9 50
Gins en fûts.	
DeKuyper, barriques, le gall. . . . .	2 80
" " " " " " " " " " " "	quarts 2 85
" " " " " " " " " " " "	octaves et 1/2 " 2 90
" " " " " " " " " " " "	au gallon 2 95

Booth's Old Tom, quart, gall. . . . .	3 45
" " " " " " " " " " " "	Octave " 3 50
" " " " " " " " " " " "	au gallon " 3 75
Tous autres gins : 5c. de moins.	
Whiskeys Importés. (Prix à la	
caisse.)	
H. Fairman & Co. . . . .	7 50
Royal Eagle . . . . .	9 25
Sheriff's . . . . .	9 50
Mackie's R.O spec. Scotch	10 25
" " " " " " " " " " " "	Islay . . . . . 8 25
" " " " " " " " " " " "	8 50
Glenfalloch . . . . .	8 75
Glenlivet . . . . .	9 00
" " " " " " " " " " " "	10 00
Watson old Scotch, qts . . . . .	8 50
" " " " " " " " " " " "	pts. . . . . 9 50
J Jameson & Son * Irish . . . . .	9 50
" " " " " " " " " " " "	11 50
Geo Roe & Co " " " " " " " " " " " "	9 00
" " " " " " " " " " " "	9 75
Banagher " " " " " " " " " " " "	9 75
Thom & Cambron " " " " " " " " " " " "	7 00
" " " " " " " " " " " "	Scotch . . . . . 6 75
Bernard's Encore . . . . .	7 50
Bulloch, Lade & Co. spec. blend	9 25
" " " " " " " " " " " "	ext. special 11 10
" " " " " " " " " " " "	L. Katrine 7 25
Usher's O. V. G. . . . .	8 60
" " " " " " " " " " " "	special reserve . . . . . 9 50
" " " " " " " " " " " "	G O. H. . . . . 12 00
Gaelic Old Smuggler . . . . .	9 25
Greer's O. V. H. . . . .	9 25
Glenrosa . . . . .	9 50
G enmarah . . . . .	9 50
Stewart's Royal . . . . .	9 75
Dewar's Special Liqueur . . . . .	12 00
Kilmarnock . . . . .	9 75
Claymore . . . . .	9 00
Burke's " " " " " " " " " " " "	7 50
" " " " " " " " " " " "	12 Imp.-qt. flasks 11 25
Dunville . . . . .	7 75
Wm. Jameson & Co. . . . .	8 75
Bushmils . . . . .	9 75
(Prix au gallon.)	
H. Fairman & Co. . . . .	3 91
Sheriff's . . . . .	4 50
Glenfalloch . . . . .	3 55
Glenlivet (old) . . . . .	4 15
Banagher Irish . . . . .	3 90
Spiritueux Canadiens, gal. imp.	
Espirit de vin, 85 O. P. . . . .	4 25
" " " " " " " " " " " "	50 O. P. . . . . 3 76
" " " " " " " " " " " "	2 05
Rye 25 U. P. . . . .	2 16
Rye Imperial gall. . . . .	2 75
Club . . . . .	3 45
Toddy " " " " " " " " " " " "	1 95
Malt " " " " " " " " " " " "	2 00
Vieux Rye, 4 ans . . . . .	2 20
" " " " " " " " " " " "	5 ans . . . . . 2 40
" " " " " " " " " " " "	6 ans . . . . . 2 50
" " " " " " " " " " " "	7 ans . . . . . 2 60
Seagram's Rye 1891 . . . . .	6 50
" " " " " " " " " " " "	1883 . . . . . 8 75
Corby I. X. L. . . . .	8 50
" " " " " " " " " " " "	X. T. C. . . . . 6 50
Imperial 1890 qts. . . . .	7 66
" " " " " " " " " " " "	flasks, . . . . . 8 15
" " " " " " " " " " " "	1/2 flasks " 8 65

Club 1890 qts., caisse . . . . .	9 15
" " " " " " " " " " " "	flasks, " 9 65
" " " " " " " " " " " "	1/2 flasks " 10 15
Gooderham & Worts 1891 . . . . .	6 75
" " " " " " " " " " " "	1884 9 00
Par 5 caisses, 25c. de moins.	
Dominion Rye, caisse . . . . .	6 85
Columbian . . . . .	6 25
Rock & Rye, " " " " " " " " " " " "	5 75
Empire rye, " " " " " " " " " " " "	6 75
7 00	
Apéritifs.	
Angostura, caisse 2 doz. . . . .	00 00
Orange Bernard, caisse . . . . .	6 75
Vermouth Nolly Prat, c. . . . .	0 00
Vermouth Italien, caisse. . . . .	6 35
Liqueurs Cusenier.	
Crème de Menthe glaciale	
verte . . . . .	10 75
Curacao blanc . . . . .	00 00
Cherry Brandy . . . . .	00 00
Curacao Orange . . . . .	00 00
Prunelle . . . . .	13 09
Kummel doux . . . . .	00 09
Crème de Cacao . . . . .	00 09
Anisette . . . . .	00 00
Marasquin . . . . .	00 00
Kirsch . . . . .	00 00
Kirsch fin . . . . .	00 00
Kirsch rassis . . . . .	00 00
Absinthe, 12 bout. . . . .	00 00
Absinthe, 12 litres. . . . .	00 00
Amer Cusenier . . . . .	00 00
Bitter . . . . .	00 00
Sirops de Gommés, d'Orgeat,	
de Groseilles, de Limon,	
de Grenadine . . . . .	caisse 00 00
8 30	
Produits de la Grande Chartreuse.	
12 Ht. 24 1/2 Ht.	
Chartreuse Blanche, c'se 17 00	18 25
" " " " " " " " " " " "	Jaune, " 22 00
" " " " " " " " " " " "	Verte, " 26 50
Elixir Végétal, flacon de 7 onces	1 50
" " " " " " " " " " " "	5 4 " 1 26
" " " " " " " " " " " "	4 2 " 0 90
" " " " " " " " " " " "	2 8 " 0 60
Spé:ifique dentifrice	4 2 " 0 90
" " " " " " " " " " " "	2 1 " 0 45
Abbaye de la Chaise Dieu.	
Chartreuse Jaune caisse 24 1/2 . . . . .	15 50
" " " " " " " " " " " "	verte " 24 1/2 . . . . . 18 50
Liqueurs A. Marspoll.	
Marc, Kirach, Menthe, la caisse	
assortie 12 lit. . . . .	12 50
Autres liqueurs, caisse . . . . .	11 50
Sirops divers, caisse . . . . .	8 50
Liqueurs Simon Athé.	
Kola-Koff, caisse . . . . .	10 00
Prunelle, " " " " " " " " " " " "	19 50
Kirsch, " " " " " " " " " " " "	13 00
Maraschino " " " " " " " " " " " "	14 00
Crème Cacao " " " " " " " " " " " "	14 00
Anisette " " " " " " " " " " " "	13 50
Kummel " " " " " " " " " " " "	12 75
Suc Jaune " " " " " " " " " " " "	15 75
Suc Vert " " " " " " " " " " " "	17 75

**AND. BRISSET & FILS**  
 IMPORTATEURS EN GROS DE  
**VINS, LIQUEURS ET PRODUITS FRANÇAIS**  
**EAU DE CONTREXEVILLE**  
 SOURCE DU PAVILLON  
 Sue comme eau de table, prévient et guérit la gravelle, la goutte, le diabète et les maladies des voies urinaires.  
 21, 23 et 25 rue Gosford et rue du Champ de Mars, Montréal.

Les **SUCRES GRANULÉS**,  
 Les Sucres Jaunes et les Sirops  
 DE LA  
**St. Lawrence Sugar Refining Co.**  
**SONT PURS. PAS DE BLEU.**  
 Aucune matière colorante n'est employée dans la fabrication de  
**Nos Sucres Granulés.**

LE  
**BAUME RHUMAL**  
 LE DÉCEBRE SPECIFIQUE CONTRE  
 Le Rhume, La Toux, La Bronchite. 25c le flacon de 10 onces  
 En vente chez tous les Pharmaciens  
 et Epiciers de première classe.  
**L. R. BARIDON, Agent Général**  
 1703, Ste-Catherine, MONTREAL  
**VIN ROUGE**  
 Depuis 50 Cts le Gallon  
**VIN BLANC**  
 Depuis 60 Cts le Gallon  
 Demandez les Vins de  
**A. SAUTET & CIE**  
 TOUS GARANTIS PUR RAISIN.  
 FABRICATION ET MAISON DE VENTE :  
 89 rue St-Paul, - QUEBEC



<b>Slower's</b>	
Lime Juice Cordial, pts 2 doz.	4 70
qts 1	4 20
Double refined lime juice 1	3 95
Lime syrup bout. can. 1	4 20
<b>Mélasses. No 1 No 2</b>	
Barbades tonne gal.	0 37 0 34
" tierce et quart. 0 40	0 37 1/2
" au char, tonne. 0 36	0 33
" anchar, tierce. 0 39 1/2	0 36 1/2
Trinidad..... 0 00 0 00	
Porto Rico, tonne. 0 00 0 35	
" au char 0 00 0 34	
" tierce et quart 0 00 0 38 1/2	
" au char..... 0 00 0 37 1/2	
<b>Moutardes.</b>	
Coleman ou Keen Rondes Carrées	
Boîtes 1/2 lb. la lb. 0 27 1/2	0 45
" 1 " 0 25	0 42
" 1 " 5 40	5 40
Jarres 1 " par jarre 0 25	
" 4 " 0 75	
Durham 0 60	
<b>Robert Greig &amp; Co., manuf.</b>	
Moutardes Françaises Crown Brand	
Pony..... la grosse 9 00	
Petite moyenne..... la grosse 7 80	
Moyenne..... 10 80	
Grande..... 12 00	
Spoon..... 8 00	
Mug..... 20	
Tumbler..... 12 00	
Cream jug..... 21 00	
Au gallon..... 75	
<b>A. C. Dionne</b>	
Moutarde Superfine,	
Pots de 1/2 lb. 0 00 0 60	
" 1 lb. 0 00 1 00	
Marque Chs Albert 8 oz 0 00 1 00	
<b>Pâtes et denrées alimentaires</b>	
Macaroni importé, lb. 0 09 0 10	
Vermicelle " 0 09 0 10	
Maison S. Gosselin & Cie, Québec.	
Macaroni..... 0 00 0 04 1/2	
Vermicelle..... 0 00 0 04 1/2	
" boîte de 5 lbs 0 00 0 25	
" 10 lbs 0 00 0 50	
Lait concentré, doz 0 00 1 90	
Pois fendus, qrt. 106 lbs. 3 10 3 50	
<b>Poudre à pâte</b>	
Snow Drift.	
Boîtes 1/2 lb. 4 doz. p. doz. \$0 75	
" 1 lb 3 doz. 1 20	
" 1 " 2 " 2 07	
" 3 " 1 " 6 50	
" 5 " 1 " 10 00	
Boîtes de 10 lbs. la lb. 16	
Seaux de 30 " 16	
<b>Poudre à pâte Cook's Friend</b>	
No. 1, 4 doz. paq. & 1/2 caisses. \$2 40	
" 2 6 0 80	
" 3, 4 " 0 40	
" 10, 4 doz. 1/2 caisses 2 10	
" 12, 6 " 0 70	
1 lb.—2 doz. en boîte ferblanc, ch 3 10	
" 3 " 1 75	
" 4 " 1 10	

<b>Poissons</b>	
Harengs Shore..... brl. 0 00 3 75	
" Labrador..... brl. 0 00 2 25	
" 1/2 lb. 4 25	
" 2 50 2 75	
Harengs Cap Breton..... brl. 4 00 0 00	
" brl. 2 23 2 50	
Morue sèche..... cwt. 0 00 5 00	
" verte No 1 en quart lb. 0 00 0 2 1/2	
" No 1 large quart. lb. 0 00 0 3	
" No 1 Draft lb..... 0 00 0 3 1/2	
Morue désossée..... lb. 0 05 1 00	
Polisson blanc lac Sup. brl 0 00 0 00	
Traite des lacs..... brl 4 25 4 10	
Maquereau No 1..... brl. 0 00 0 00	
Saumon Colombe A. 1/2 brl 0 00 6 75	
" do baril 0 00 12 50	
Saumon Labrador 1 " 0 00 7 50	
" 1 " 0 00 14 00	
Anguille..... lb. 0 08 0 07	
<b>Produits de la ferme.</b>	
<i>(Prix payés par les épiciers.)</i>	
<b>Beurre.</b>	
Townships frais..... " 0 18 0 19	
" 2de qual. " 0 14 0 15	
De l'Ouest..... " 0 12 0 14	
Rouleaux..... " 0 16 0 17	
Beurre de beurrieres d'automne " 0 21 0 22	
" do nouveau " 0 21 0 23	
<b>Fromage.</b>	
De l'Ouest..... la lb. 0 00 0 49	
De Québec..... " 0 08 0 09	
Petites meules..... " 0 09 1 10	
<b>Œufs.</b>	
Chaumée, Montréal, caisse 0 00 0 12	
" Ouest, " 0 00 0 00	
Frais..... " 0 14 0 15	
<b>Sirop et sucre d'érable.</b>	
Sirop d'érable en qrts la lb. 0 00 0 16	
" en canistre..... 0 65 0 75	
Sucre " pts pains la lb. 0 19 0 10	
<b>Miel et osse.</b>	
Miel rouge coulé la lb. 0 05 0 06	
Miel blanc " 0 09 0 11	
Miel en gateaux " 0 03 0 00	
Cire vierge " 0 25 0 26	
<b>Produits Pharmaceutiques.</b>	
<b>Doz. Gros.</b>	
Graine de lin, lb. 0 03 0 03	
Graine de lin moule lb. 0 04	
Sirop du Dr Coderre, grosse. 0 60	
Sirop de Mme Winslow, grosse 0 00	
<b>Spécialités de Robert Greig &amp; Co.</b>	
Glycerine, bout. 1 once, grosse. 5 00	
" 2 " 8 00	
<b>Huile de ricin (Castor)</b>	
1 once..... la grosse 4 20	
1 1/2 " " 5 40	
2 " " 6 10	
2 1/2 " " 7 80	
3 " " 8 40	
4 " " 10 00	
" pint. 12 10	
" pints. 21 00	
<b>Spécialités de Picault &amp; Contant.</b>	
<b>Doz. Gros.</b>	
Elixir Pulmon. Balsami. \$1 75 \$18 00	
Biscuit Purgat. Parisien 1 20 12 00	
Pastille à vers. 1 50 15 00	

<b>Doz. Gros.</b>	
Poudre de condition 1/2 lb. \$) 80 7 20	
" 1 lb. 1 25 13 00	
" 1 lb. 1 80 18 00	
Huile d. foied. morue 8 oz 18 00	
" 6 oz 15 00	
Emulsion " 4 00	
Huile Vétérinaire..... 1 60	
Essence d'épinette. .... 0 80	
<b>A. C. Dionne.</b>	
Sirop de merisier composé doz. \$1 20	
<b>Régisse.</b>	
<b>Young &amp; Smylie.</b>	
Y. & S. en bâtons (sticks) :	
Bte de 5 lbs, bois ou papier, lb. 0 40	
" fantaisie (38 ou 50 bâtons)	
" la boîte 1 25	
" Ringed," boîte de 5 lbs, la lb. 0 40	
" Acme " Pellets, boîte de 5 lb., la boîte (can). 2 00	
" Acme " Pellets, boîte fantaisie (39m. à la boîte). 1 50	
" Acme " Pellets, boîte fantaisie papier, la boîte (40m.). 1 25	
Régisse au goudron et gaufres de Tolu, boîtes de 5 lbs, la boîte (can). 2 00	
Pastilles de régisse, jarre en verre, 5 lbs. 1 75	
Pastilles de égisse, boîte de 5 lbs (can). 1 50	
" Purity " régisse, 200 bâtons. 1 45	
" 100 " 72 1/2	
<b>Riz.</b>	
B. 1 à 4 sacs. Sac. 1/2 Sac. Pch. 1/4 Pch.	
5 9 3 40 3 45 3 50 3 55 3 60	
10 21 3 35 3 40 3 45 3 50	
25 et plus.. 3 30 3 35 3 40 3 45	
CC 1 à 4 sacs 3 20 3 25 3 30 3 35	
5 à 9 3 15 3 20 3 25 3 30	
10 à 21 3 10 3 15 3 20 3 25	
25 et plus 3 5 3 10 3 15 3 20	
<b>Riz " Crysta! "</b>	
En sacs de 25 lbs..... le sac, 1 35	
" 50 " 2 60	
" 250 " 4 50	
" imported 250 lbs. " 5 60	
Riz Patna imp., sacs 224 lbs. lb. 0 4 1/2	
<b>Salaisons, Saïndoux, etc.</b>	
Lard Canada Short Cut Mess	
" le quart .15 50 00 00	
" le quart 8 0 08 25	
" S. C. Cle rie qt. 15 50 00 00	
" le 1/2 " 8 00 8 25	
Lard S.C. de l'Ouest le qrt 16 01 17 00	
Lard Mess de l'Ouest, 15 01 16 00	
Jambons, la lb..... 0 08 1/2 9 1/2	
Lard fumé, la lb 0 08 0 10	
<b>Saïndoux :</b>	
Pur de panne en seaux ... 1 60 2 00	
Canistres de 10 lbs ..... 0 08 0 10	
" 5 " 8 10 1/2	
" 3 " 08 10 1/2	
Composé, en seaux ..... 1 20 1 75	
Canistre de 10 lbs..... 6 1/2	
" 5 " 6 1/2	
" 3 " 06 1/2	

Fairbank, en seaux..... 1 35 1 37 1/2	
Globe..... 1 25 1 3 1/2	
Cottolene en seaux..... lb. 0 00 0 07 1/2	
<b>Sapallo.</b>	
En caisses de 1/2 à 1/2 grosse, la gr. 11.30	
<b>Savons.</b>	
Eclipse, 100 barres, caisse..... 4 15	
" do par 5 caisses 4 05	
Diamond..... do 3 30	
Savon de Marseille (Castille) lb..... 0 07 1/2 0 09	
<b>" SUNLIGHT "</b>	
1 caisse, 100 barres..... 4 85	
5 " " " " 4 75	
<i>Francs de port pour 5c. et au dessus</i>	
<b>Sel.</b>	
Sel fin, quart, 3 lbs ..... \$2 70 à \$2 75	
" 5 lbs..... 2 60 2 65	
" 7 lbs..... 2 35 2 45	
" 1/2 sac 56 lbs..... 0 00 0 30	
Sel fin 1/2 sac 2 cwts. .... 0 00 1 00	
Sel gros livre, sac ..... 0 00 0 50	
<b>Sirops.</b>	
Pearl..... 0 28 0 30	
Amber..... 1/2 qts 0 00 0 00	
Extra V. B..... 0 42 0 45	
Perfection..... 0 42 0 45	
Sirop Redpath tins 2 lbs. 0 00 0 69	
" 8 lbs 0 34 0 36	
Perfection,seau 25 lbs,seau 0 00 1 00	
Honey " 28 " 0 00 0 90	
<b>Sucres.</b>	
Brut boucarts et quarts.. 0 03 1/2 0 03 1/2	
Jaunes raffinés..... 0 03 1/2 0 04 1/2	
Extra ground..... qts 0 05 0 00	
" bte 0 05 0 00	
Cut loaf..... qts 0 05 0 00	
" qts 0 05 0 00	
" bte 0 05 0 00	
" qts 0 05 0 00	
Powdered..... qts 0 05 0 00	
" bte 0 05 0 00	
Extra granulé..... qts 0 04 1/2 0 00	
" qts 0 05 0 00	
" No 2..... qts 0 04 1/2 0 00	
<b>Tabacs.</b>	
<b>J. M. Fortier.</b>	
Coupé.	
Comfort 1/2 boîtes 5 lbs ..... la lb 22	
Champion 1/10 " " " " 38	
J. O. F. 1/10 " " " " 28 1/2	
Sohmer 1/10 " " " " 32 1/2	
Quesnel 1/2 et boîtes " " " " 60	
Crown Cut Plug boîtes 1/2 lb 50	
" 1 lb " 47	
<b>En palettes.</b>	
Navy, 3, 4, 6, 7, 12, 1/2 lb à 1 lb " 35	
" 1 lb 6, 8, 10 et 12 plug mark " 33	
" en boîtes de 3 livres " 35	
Honey, en caddies de 5, 10 à 20 lb " 43	
<b>Cigarettes.</b>	
Sonadora par mille paq ..... 10 00	
Royal Turkish Egypt " 10 00	
Crème de la Crème " 7 20	
La Fayette " 3 80	
Marquis, Virgin'a " 6 00	
Imperial " 3 30	

# L'ÉPICIER AVISE.....

 S'efforcera de convaincre ses clients d'acheter le meilleur savon sur le marché. En agissant ainsi, il vendra un article qui donne satisfaction. C'est le client bien servi et satisfait qui fait prospérer les affaires de l'épicié.

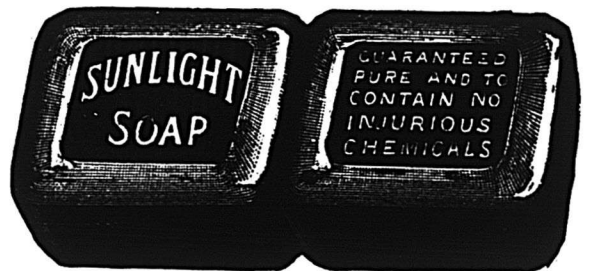

Le SAVON SUNLIGHT est la meilleure valeur en fait de Savons. Pour le prouver il est un argument sans réplique. Les ventes sont une preuve évidente et les ventes du SUNLIGHT sont plus de quatre fois supérieures à celles de tout autre savon du monde.

Listes de Prix et Informations a l'Agence de la Province de Quebec :

Prière de noter :  Il paie l'épicié qui le vend  Il paie le client qui l'achète

## Frank Magor & Co., rue St-Jean, Montréal

**DUCKETT, HODGE & CIE**  
Exportateurs de  
**Beurre et Fromage**  
Et Marchands de Provisions en Général,  
104 Rue des Sœurs Grises.  
Coin de la rue William. - - MONTREAL

**JOS. FABIEN**  
**Ornements et Ouvrages en Plâtre**  
Marbre<sup>s</sup> artificiels et Dados .....  
Enduits en Ciment une spécialité.  
ATELIERS ET COURS : 488 A 492 RUE CHARLEVOIX.  
RESIDENCE : 47 RUE KNOX, POINTE ST-CHARLES.

**CHOUINARD & GERVAIS**  
MARCHANDS-COMMISSIONNAIRES  
452 rue St-Paul ---- 269 rue des Commissionnaires  
SPECIALITÉS : **MONTREAL**  
**BEURRE, FROMAGE et ŒUFS.**  
Avances libérales sur consignations.  
Correspondance sollicitée.....

PRIX COURANTS. — MONTREAL 2 AVRIL 1916

<b>Cigares.</b>		
La Sonadora Reine Vict.	1 20	85 00
Bouquet	1 10	55 00
Crème d.l. Crème R. V. ext	1 20	55 00
special	1 20	50 00
Honey-moon Regalia	1 40	50 00
El Caza Culebras	1 40	55 00
La Fayette R. V.	1 20	32 50
Noisy Boys Blue line	1 21	25 00
Princess of Wales	1 10	25 00
Low Grades	13 50	à 2) 00
<b>American Tobacco Co. of Canada.</b>		
Old Chum 19	1 lb	0 68
Seal of N. Carol.	1/2 & 1/10	0 78
1/2 blagues		0 88
Old Gold	1/2 & 1/10	0 78
Old Virginia	1/12 & 1/6	0 53
1 lb. boltes		0 56
1/2 lb.		0 57
Puritan Cut	1/2 lb. 1/10	0 71
1 lb. bol. es.		0 78
1 lb.		0 69
Miranda	19	0 65
Rit. Smok'g Mix	19	0 65
1/2 lb boltes		0 80
Navy cut		0 80
Unique 112		0 52
1 lb. paquets		0 46
1/2 lb		0 47
O. K. 112		0 48
Hd cut Virginia	1/2 lb. bott.	0 80
Lord Stanley		0 85
Perique Mix	1/2 & 1/2	0 95
Athlete Sm. Mix	1/2 & 1/2	1 10
Pure Perique	1/2 & 1/2	1 51
St. Leger	1/2 & 1/2	1 00
P. XXX	1/2 lb.	0 81
1 lb.		0 78
Old Fashioned	1 10	0 80
Rex Perique Mix	1/2 lb.	0 80
Handy Cut Plug	1/2 lb. blagues	0 74
1/2 lb. jarres		0 80
Beau Ideal	1/9	0 68
Athlete Cigaret Tob.	1/10	1 03
Sweet Caporal	1/12	0 98
Southern Cigaret Tob.	1/12	0 95
Old Judge		1 20
B. C.		0 83
Puritan		0 63
Fine Cut Chewing 1.16		0 90
Derby Plug 3, 7 & 1/12		8 50
O'd Virginia, 3, torquette		0 58
Old Chum Chew'g. pal'te,		9 58
<b>Thés</b>		
Congous 1/2 caisses, la lb.	0 12	0 60
caddies	0 18	0 50
<b>De l'Inde.</b>		
Darjeelings	la lb.	0 35 0 42
Assam Pekoe		0 20 0 40
Pekoe Souchong		0 17 0 35
<b>Verts de Chine.</b>		
G. pnow er, extra, caisses,	la lb.	0 42 0 50
Gunpowder, ordinaire, 1/2	caisse, la lb.	0 22 0 38
Young Hyson, extra, cais.	la lb.	0 42 0 50
Young Hyson, 1ère qualité	caisse, la lb.	0 35 0 40
Young Hyson, ordina., 1/2	caisse, la lb.	0 22 0 28
Young Hyson, 2 me qual.	caisse, la lb.	0 17 0 19
Young Hyson, 3ème qual.	caisse, la lb.	0 15 0 17
<b>Japon.</b>		
caisses, Finest May, la lb		0 38 0 40
caisses fin à choix, la lb.		0 25 0 36
Mo, en a bon		0 19 0 24
Commun		0 13 0 18

" Nagasaki Pekoc "	0 16	0 22
" Oolong "	0 14	0 15
" P. à can. "	0 16	0 19
" Poussière "	0 07 1/2	0 11
<b>Vinaigres.</b>		
<i>De MM. M. Lefebvre &amp; Cie.</i>		
Imperial triple (en fûts) gal. imp.	0 88	
Côte d'Or, Bordeaux gal in-p.	0 21	
Extra Crystal Pickling	0 23	
Ordinary "	0 23	
Vin blanc XXX	0 25	
" XX "	0 20	
" X "	0 17	
Cidre clarifié XXX	0 27	
Ex. Pure Eng. Malt, trip.	0 45	
doub.	0 35	
Spécial X,	0 15	
<b>Vins.</b>		
<b>Non Mousseux:</b>		
Bordeaux ord., caisse	2 6)	3 50
gall.	0 90	1 10
Bordeaux Médoc caisse.	4 65	5 65
St Julien,	5 65	6 65
Châteaux,	4 25	21 00
Bourgogne, caisse	7 00	20 00
ordinaire gall.	0 99	1 10
Sicile, gallon	1 35	1 60
Sherry, gallon	4 50	11 00
gallon.	00 95	04 00
Porto, caisse	6 00	15 00
Gordon & Cie	3 75	00 00
Porto gallon	2 10	4 00
Moselle, caisse	15 00	21 00
Sauternes, caisse	5 65	6 65
Graves, caisse	5 50	6 50
Malaga Gordon & Cie cse	4 00	0 00
<b>Mousseux.</b>		
Bourgogne Mousseux, c.	00 00	00 00
Moselle Mousseux, c.	12 51	18 51
Hock Mousseux, caisse.	12 51	14 00
Saumur, Tessier & Co., c	13 00	14 50
Nerea Raphael, c	13 00	14 50
<b>Champagnes,</b>		
	qrts.	pcs.
J. Mumm, caisse	\$23 00	25 00
G. H. Mumm, caisse	28 00	30 00
Arthur Roederer, caisse	22 00	24 00
Vve Cliquot, caisse	28 00	31 00
Emg. Cliquot, caisse	24 00	00 00
Pommery, caisse	28 00	30 00
Fréminet, caisse	23 00	24 00
Morizet, caisse	24 00	24 00
Louis Roederer, caisse	28 00	30 00
Gold Lack Sec, caisse	27 00	29 00
Piper Heidsieck, caisse	27 00	29 00
Perrier-Jouet, caisse	28 00	30 00
E. Mercier & Cie., carte		
d'or, caisse	28 00	30 00
Gd vin des Ambassades, c	12 50	13 75
Vin des Princes, caisse	22 00	23 00
Vin d'été, caisse	16 00	17 00
E. Cazanove	22 00	00 00
Tessier, caisse	14 00	15 51
<b>Vins toniques.</b>		
Vin de Chevrier, la douz.	12 59	13 01
Stimulant au vin de Ran-		
cio, la douz,	0 00	9 00
<b>Spécialités</b>		
<i>Rose &amp; Lafamme.</i>		
THÉS PURS DE L'INDE		
RAM LAL'S		
<i>Etiquette d'or.</i>		
60 lbs à la caisse, paq. 1 lb.	0 35	
30 lbs ou 60 lbs	assortis	0 36
60 lbs		0 37
<i>Etiquette Lavende.</i>		
60 lbs à la caisse, paq. 1 lb.	0 42 1/2	
30 lbs ou 60 lbs	assortis	0 41
60 lbs		0 45

<b>Etiquette verte.</b>	
60 lbs à la caisse, paq. 1 lb.	0 52 1/2
30 lbs ou 60 lbs	assortis 0 51
60 lbs	0 55
<i>R. Paterson &amp; Sons, Glasgow.</i>	
Sauce Worcester, petite	dz. 0 90
grande	1 75
Ess. de café de camp. bout. 5 on.	2 00
10 on.	3 25
Mar. Eureka India Clutnee.	2 40
Vinaigre doré de grain	1 75
Lemon squash	3 00
<i>Snider's.</i>	
Soupe tomates, tins de 3 lbs.	dz 3 10
Catsup de tomates, quarts.	4 25
pints	3 10
1 pint.	1 85
Sauce Chili	4 25
Petitjohn's Breakfast food.	
paq. de 2 lbs, 3 dz à la cse.	cse 4 10
Gruau Quaker,	
paq. de 2 lbs, 3 dz à la cse	3 80
Fould's wheat germ meal.	
p. de 2 lbs, 2 doz à la cse.	cse 2 65
Fromage Impérial de McLaren.	
Grands pots, 1/2 dz à la caisse.	dz 9 00
Moyens 1 dz	4 50
Petits 1 dz	2 40
Individual	1 00
<b>Fruit Pudding.</b>	
variétés, p. 1/2 lb. 2 dz à la cse	dz 1 00
Fruit saline de Dum.	4 50
Favon de toilet. au lait de beur	1 00
Empois de buanderie Rubber.	
32 cartons à la caisse.	caisse 2 75
<i>Batger &amp; Co.</i>	
<b>Gélees solidifiées, nonpareil.</b>	
13 variétés 1 doz. cartons. qts dz	2 20
13 " 1 " pints	1 20
13 " 1 " 1/2 p.	0 65
Compotes, pots fantaisie, pet.	2 25
grands	3 50
Gélee de gadelles, 1 lb verre	1 90
cassis 1 lb	1 90
Marmelade d'or, seville 1 lb v	1 50
7 lb le tin	0 70
d'or. Université 1 lb v. dz	2 00
2 " "	3 75
Gélee de fraises, 1 lb verre.	2 15
de framboises 1 lb verr	2 15
d'abricots 1 lb	1 90
de cassis 1 lb	1 90
de gadelles 1 lb	1 90
de prunes 1 lb	1 75
<b>Cuir et peaux.</b>	
<b>Cuir à semelles.</b>	
Spanish No 1 18 lbs en moy.	0 22 0 24
" 25 " et au-des.	0 21 0 23
Spanish No 1 léger.	0 21 0 23
No 2	0 20 0 22
" 18 lbs en moy.	0 20 0 22
Zanzibar	0 18 0 19
Slaughter sole No 1 steers.	0 21 0 25
p. or. 1.0 22	0 24
" No 2	0 20 0 22
union crop No 1.0 28	0 30
" No 2.0 26	0 24
<b>Cuir à harnais.</b>	
Harnais finis à la main p. lb.	0 25 0 27
No. 2	0 23 0 25
finis à la roue p. lb.	0 25 0 27
taureau	p. lb. 0 20 0 24
<b>Cuir à empeignes.</b>	
Vache cirée mince.	p. lb. 0 30 0 35
forte No. 1 p. lb.	0 24 0 33
Vache grain, pesante p. lb.	0 30 0 35
écossaise	p. lb. 0 31 0 35
Taure française	0 75 0 85
anglaise	p. 0 81 0 91
canadienne, Lion	0 60 0 70
Veau can. 25 à 30 lbs p. lb.	0 65 0 70
36 à 45 " p. lb.	0 50 0 60

Veau can. 45 et plus p. lb.	0 50	0 65
Vache fendue Ont H.	0 20	0 22
" Hm.	0 18	0 20
" Mod.	0 18	0 20
" junior.	0 17	0 19
" Qué. son. ham	0 16	0 18
" Jun. m. à light	0 15	0 18
<b>Cuir vernis.</b>		
Vache vernie.	le pied.	0 14 0 16
d'Ontario		0 14 0 16
Cuir verni "Enamel"		0 14 0 16
<b>Cuir fins.</b>		
Mouton mince	la doz.	3 00 6 00
épais		10 00 0 00
Dongola glacé, ord. le pied.	0 15	0 25
Kid Chevette		0 25 0 30
Chèvre des Indes glacée		0 09 0 11
Kangourou		0 40 0 60
Dongola dull		0 15 0 22
Buff d'Ontario H.		0 13 0 14
H. M.		0 12 0 13
M.		0 11 0 12
L. M.		0 10 0 11
Buff d'Ontario No 2		0 10 0 11
Buff de Québec H.	0 13	0 00 0 00
H. M. 0 12	0 00	0 00
M. 0 11	0 00	0 00
L. M. 0 10	0 00	0 00
Buff de Québec No 2		0 10 0 11
Glove Grain Ontario		0 11 0 12
Québec		0 11 0 12
Pebble "Ontario		0 11 0 13
Québec		0 11 0 13
<b>Cuir à bourru.</b>		
Cuir à bourru No 1. 0 20	No 2	0 18
fini français		0 20
russe		20 0 25
<b>Peaux. Prix payés aux bouchers.</b>		
Peaux vertes, 100 lbs. No 1	\$6 00	0 00
do do No. 2	5 00	0 00
do do No. 3	4 00	0 00
do do	0 06	0 00
Veaux, la livre		0 06 0 00
Agneaux et moutons, la		
pièce	0 60	à 0 90
Steers, par 100 lbs	7 00	à 7 50
Pour peaux assorties et inspectées.		
Peaux de l'Ouest. No. 1	0 05	
do do No. 2	0 00	
<b>Laines.</b>		
Tolson du Canada, la lb.	0 22	à 0 25
Arrachée, non assort.	0 21	à 0 22
A, extra supérieure,	0 23	à 0 26
B, supérieure,	0 20	à 0 21
Noir,	0 00	à 0 18
Cap de B. E. en suint,	0 14	à 0 16
Australie, lavée,	0 00	à 0 00
Buenos Ayres,	0 30	à 0 33
Natal, en suint,	0 15	à 0 16
<b>Pelleteries brutes.</b>		
<i>Prix payés à Montréal.</i>		
Vison, la pièce	\$1 50	à \$2 60
Rat musqué (automne)	0 08	à 0 12
Marte, No. 1	1 50	à 2 00
Renard roux	1 30	à 1 50
Pecan	5 00	à 8 00
Bête puante	0 50	à 0 70
Ours	8 00	à 20 00
Loutre	8 00	à 15 50
Castor, la livre	4 00	à 5 00
Chat sauvage	0 25	à 0 75
<b>Fers et Métaux.</b>		
<b>FERRONNERIE ET QUINCAILLERIE.</b>		
<b>Fers à cheval:</b>		
Ordinaires, au baril	3 75	0 00
do par char	5 00	0 00
En acier	3 50	0 57 5
Fers à repasser	par lb	0 03 1/2 0 03 1/2
<b>Fiches: Coupées, toutes</b>		
dimensions, par 100 lbs	3 15	à 3 75
ressées, do.	Esc. 20 p. c.	3 00 0 00
" 7-16		3 90 0 00
" 1-2		4 25 0 00
" 5-16		4 50 0 00
" 1/2		4 75 0 00

H. C. LETOURNEUX, prés. C. LETOURNEUX, vice-prés. J. LETOURNEUX, sec.-tr.  
**LETOURNEUX, FILS & CIE**  
 MARCHANDS-FERRONNIERS  
 Nos 261, 263 et 265, RUE ST-PAUL, MONTREAL. A l'enseigne de l'Enclume.



TELEPHONE 2435.  
 ATELIERS DE CONSTRUCTION:  
**St-Columban et Canal.**  
 BUREAU:  
 17 Cote Place d'Armes, Montréal.

**A. & E. LOIGNON**  
 .. INGENIEURS-CIVILS ..  
**Ponts et Charpentes**  
 METALLIQUES.  
 Poutrelles en Acier, Fer en U, Fer en Barre toujours en Magasin.....  
**Plans et Devis préparés.**

**J. B. NADEAU**  
 MANUFACTURIER DE  
**Harnais, Colliers,...**  
**Bottes et Couvertes**  
 POUR CHEVAUX  
**No 479, rue Wolfe,**  
**MONTREAL**

LISTE DES PRIX EN GROS SEULEMENT

Harnais de Buggy	de \$ 6 00 à \$ 15 00
de Coupé	de 18 00 à 75 00
simple, de travail	de 8 00 à 22 00
double, de travail	de 18 00 à 50 00
double, de Buggy	de 15 00 à 75 00
double, de Coach	de

Établie en 1830.

# BENNING & BARSALOU

La plus ancienne maison d'Encanteurs en Canada.

Encanteurs de Commerce et Marchands à Commission.

86 ET 88 RUE ST-PIERRE, MONTREAL

Références: LA BANQUE DU PEUPLE, LA BANQUE DE MONTRÉAL

Encans opérés pour toutes les branches du commerce. Correspondances et consignations sollicitées. Avances de fonds au besoin. Retours prompts.

Téléphone 1744. Boîte de Poste 215.

Ventes de meubles traitées avec soin et promptitude. Nous pouvons opérer ces ventes avec tous les avantages possibles.

# THE EDWARD CAVANAGH COY

MANUFACTURIERS ET IMPORTATEURS

DE QUINCAILLERIES,



HUILES.

PEINTURES.

CHARBONS, ETC.

2547 à 2553 rue Notre-Dame, MONTREAL

Coin de la rue des Seigneurs.

Bell Tel. 8025

PRIX COURANTS.—MONTREAL, 2 AVRIL 1896

<b>Fil de fer:</b>	
Poll, de No 0 à No 8, par 100 lbs	2 60 0 00
Galvanisé Nos 9 à 12	3 00 3 25
Fruilé et brulé Nos 10 à 12	2 60 2 75
Brûlé No 14	0 00 3 00
Esc. 20 p.c.	
Brûlé pour tuyau, la lb.	0 06 0 07
Rarbelé pour clôtures	0 00 0 03
Crampes	0 00 0 03
<b>Fil de laiton, à collets</b>	
par lb	0 35 0 40
<b>Fontes Malléables</b>	0 09 0 10
Enclumes	0 11 0 12
<b>Charnières:</b>	
T et "Strap" par lb	0 05 0 05
Strap et Gonds filetés	0 03 0 03
<b>CLOUS, ETC.</b>	
<b>Clous coupés à chaud:</b>	
Au char, 10c de moins	
De 5 1/2 à 6 pcs, par 100	\$2 60
1/2 pce.	2 65
4 à 4 1/2	2 75
3 1/2 à 4	2 75
3 pcs.	2 80
2 1/2 à 3 1/2	2 85
2 à 3 1/2	3 00
1 1/2 à 2 1/2	3 20
1 1/2 ponce	3 60
<b>Clous coupés à froid:</b>	
De 1 1/2 à 1 3/4 pcs, par 100 lbs	3 10
1 1/2 ponce	3 50
<b>Clous à finir par 100 lbs:</b>	
1 ponce	4 85
1 1/2	4 35
1 3/4	4 95
2 et 2 1/2	3 75
2 1/2 à 3	3 60
3 à 6	3 45
<b>Clous à quarts par 100 lbs</b>	
1/4 ponce	4 35
1	4 10
1 1/2	3 85
<b>Clous à river par 100 lbs:</b>	
1 ponce	5 10
1 1/2	4 60
1 3/4	4 05
2 à 2 1/2	3 75
2 1/2 à 3	3 60
3 à 6	3 45
Clous d'acier	10c en sus
Clous galvanisés, par 100 lbs	\$9 25
Clous à ardoise	4 25
Clous à cheval No 7	2 70

Clous à cheval No 8	2 59
" 9 et 10	2 48
Boîtes de 1 lb, jc net extra.	
<b>Clous de broche</b>	
1 ponce, No 16.....net	\$5 00
1 1/2 " No 15.....	4 50
1 3/4 " No 14.....	4 00
1 1/2 " No 13.....	4 00
2 " No 12.....	3 70
2 1/2 " No 11.....	3 55
3 à 4 1/2 ponce, No 6 à 10.....	3 25
5 à 6 " No 3 à 5.....	3 00
<b>Limes, râpes et tiers-points:</b>	
1ère qualité, escompte.....	50 p.c.
2ème qualité, ".....	60 et 10 p.c.
Mèches de tarière, esc.....	60 et 10 p.c.
Tarières escompte.....	45 p.c.
Vis, à bois, escompte.....	77 1/2 p.c.
Boulons à voiture, esc.....	60 p.c.
Boulons à bandage.....	60 p.c.
Boulons à lisses.....	70 p.c.
<b>Métaux.</b>	
<b>Cuivre.</b>	\$ c. ¢ c.
Lingots..... par lb	0 13 0 13 1/2
En feuille.....	0 15 0 20
<b>Etain.</b>	
Lingots.....	0 17
Barres.....	0 17 0 18
<b>Plomb.</b>	
Saumons..... par lb	0 03 1/2 0 03 1/2
Barres.....	0 04 0 04 1/2
Feuilles.....	0 04 0 04 1/2
De chasse.....	0 06 0 06 1/2
Tuyau..... par 100 lbs	5 00 5 25
<b>Zinc.</b>	
Lingots, Spelter, par lb	0 4 1/2 0 04 1/2
Feuilles, No. 8.....	0 4 1/2 0 05
<b>Acier.</b>	
A ressort..... par 100 lbs	2 50 3 00
A lisse.....	1 90 2 00
American.....	6 00 6 00
A bandage.....	2 00 2 10
A pince.....	2 50 2 55
Fondu..... par lb	0 10 0 11
Poule, ordinaire.....	0 00 0 07
De mécanicien.....	0 02 1/2 0 03
<b>Fontes.</b>	
Siemens..... par tonne	17 50 18 00
Coltness.....	00 00 00 00
Calder.....	00 00 00 00
Langloan.....	00 00 00 00
Summerlee.....	20 50 21 50
Eglinton.....	18 00 19 00

Glengarnock.....	00 00 00 00
Carnbroe.....	19 00 19 50
Ferrona No 1.....	17 50 18 00
Des Trois Rivier. au charb. de bois	26 50 28 00
<b>Fer en barres.</b>	
Canadien..... par 100 lbs	1 60 1 70
Anglais.....	2 10 2 25
Affiné.....	2 25 2 50
De Suède.....	3 10 3 00
De Norvège.....	3 25 3 25
Lowmoor.....	5 00 5 50
Fer en verge.....	0 09 0 10
<b>Feuillard.</b>	
A cercler..... par 100 lbs	2 15 2 25
Double.....	2 10 0 00
<b>Tôles.</b>	
Noire, Nos 10 à 20, p. 100 lbs	2 00 2 25
" 22 à 24, ".....	0 00 2 30
" 26 par 100 lbs.....	0 00 2 40
" 28 par 100 lbs.....	0 00 2 50
Galvanisée Morewood.....	0 05 0 06
" Queen's head.....	0 04 0 05
Etamée, No. 24, 72x20 ".....	0 07
" No. 28, ".....	0 07
" No. 28, 84x36 p. 100 lbs.....	0 07
Russie, Nos 8, 9 et 10, par lb.....	0 10 1/2
Canada, par boîte.....	2 25
<b>Fer blanc.</b>	
Coke I C par boîte.....	2 85
Charbon de bois I C par boîte.....	3 25
" I X.....	4 50
Pour chaq. X additionnel extra	1 00
Charbon de bois D C.....	5 75
I C Bradley 5 50 à 5 75	
Fer blanc terne.....	5 75 6 50
<b>Tuyaux de poêles.</b>	
Tuyaux No. 7, les 100 feuilles.....	\$5 75
" 6.....	5 50
Coudes ronds pat., la douz.....	1 00
Connections, T et Y.....	2 40
<b>Matériaux de Construction</b>	
<b>CIMENTES</b>	
Ciment de Portland.....	1 90 2 25
Plâtre calciné.....	1 80 2 00
Chaux, maçonne p. 100 lbs.....	0 40 0 50
<b>PLATRE POUR LA TERRE</b>	
Le sac.....	0 50 0 55
<b>BRICKES</b>	
De Montréal.....	7 50 8 00
Du bord de l'eau.....	0 00 0 00
Réfractaires.....	18 00 22 00
Brique pressée.....	25 00 35 00

<b>PEINTURES</b>	
Blanc de plomb pur, 100 lbs.	4 75 5 00
" No 1.....	4 60 4 75
" ".....	4 00 4 25
" ".....	3 75 4 00
" ".....	5 00 5 50
Rouge de Paris, Red Lead	4 25 5 00
Rouge de Venise, Anglais	1 50 2 00
Ocre jaune.....	1 50 3 00
Ocre rouge.....	1 50 2 50
Blanc de Céruse.....	0 45 0 60
Peintures préparées, gal.....	1 00 1 20
Huile de lin crue.....	0 54 0 55
" bouillie.....	0 57 0 58
Ess. de Térébenthine.....	0 45 0 46
Mastic par 100 lbs.....	9 00 9 50
Papier goudronné, la lb.....	0 01 1/2 0 02
Papier feutre, le rouleau.....	0 50 0 60
Papier goud., le rouleau.....	0 60 0 70
<b>VERRES À VITRES</b>	
United 14 à 25.....	1 25 à 1 30 50 pds.
" 26 40.....	1 85 1 40
" 41 50.....	2 85 3 00 100 pds.
" 51 60.....	3 30 3 50
" 61 70.....	3 55 3 75
" 71 80.....	4 10 4 25
" 81 85.....	4 60 4 75
" 88 90.....	6 10 6 25
" 91 95.....	"
<b>TUYAUX ET CONDUITS.</b>	
<b>Tuyaux en fer—liste:</b>	
1 ponce de diamètre.....	0 08
" ".....	0 12
" ".....	0 17
" ".....	0 24
" ".....	0 30
" ".....	0 35
" ".....	0 40
" ".....	0 45
" ".....	0 50
" ".....	0 55
" ".....	0 60
" ".....	0 65
" ".....	0 70
" ".....	0 75
" ".....	0 80
" ".....	0 85
" ".....	0 90
" ".....	0 95
" ".....	1 00
" ".....	1 05
" ".....	1 10
" ".....	1 15
" ".....	1 20
" ".....	1 25
" ".....	1 30
" ".....	1 35
" ".....	1 40
" ".....	1 45
" ".....	1 50
" ".....	1 55
" ".....	1 60
" ".....	1 65
<b>Escompte 65 à 70 p.c.</b>	
Gros tuyau pour égouts, eau, etc., la tonne net.....	\$35 00 \$34 00
<b>Tuyaux en grès—liste, esc. 15 p.c.</b>	
4 pcs. par longueur de Spd.....	\$0 45
6 ".....	0 60
8 ".....	0 80
9 ".....	1 28
10 ".....	1 28
12 ".....	1 10
18 ".....	2 70

TOUS LES HOTELS ET RESTAURANTS  
ONT BESOIN DU

# JOHNSTON'S FLUID BEEF CORDIAL

En Bouteilles de 20 onces

En avez-vous pour répondre à la demande.  
Fait le meilleur THÉ DE BŒUF.  
Donne toujours satisfaction.

**THE JOHNSTON FLUID BEEF CO., MONTREAL**

**Clotures! Balustrades!**

Toutes sortes de Travaux en fer.

Toronto Fence & Ornamental IRON WORKS  
78 Adelaide O., Toronto, Ont.

## Bois de Sciage

EN GROS ET EN DETAIL

Un assortiment des plus variés.....  
A vendre aux plus bas prix du marché.

CHEZ

### THIBODEAU & BOURDON

No. 1203 Rue Ste-Catherine.  
Coin de l'Avenue Papineau MONTREAL



# BERNIER & CIE

## Marchands de Grains

EN GROS  
ET DETAIL

GRAINES DE SEMENCE,  
GRAINES FOURAGERES, Etc.

271 et 273, rue Cascades

ST-HYACINTHE, QUÉ.

CORRESPONDANCE SOLLICITEE.

A. DEMERS. T6L 589. C. BRUNET.

Faisant affaire sous les noms de

# DRAPEAU, SAVIGNAC & CIE

140 Grande Rue St-Laurent, Montreal

FERBLANTIERS. PLOMBIERS, COUVREURS,

Et Poseurs d'Appareils de Chauffage

Assortiment très varié et complet d'Ustensiles de cuisine, Coutellerie, Lampes, Gazeliers, Brackets, Globes, etc., à des prix très modérés.

Ils se chargent de tout ouvrage, tel que Couverture en Ardoise, en Ferblanc, en Tôle galvanisée, et toutes espèces de réparations à des prix très modérés.

Spécialité pour la pose et les réparations de Fournaises à eau chaude, à vapeur, haute et basse pression, et Fournaises à l'air chaud.

Fournaises à l'eau chaude et à l'air chaud combinés.

# THE JAMES ROBERTSON CO., LTD

MARCHANDS DE METAUX,  
FABRICANTS DE TUYAUX EN PLOMB,

Coudes en plomb comprimé, Plomb de chasse, Matric. Blanc de plomb. Spécialité de l'enveloppe des Fils Electriques avec du plomb; aussi Scies rondes Scies à moulins, Godendards et autres scies.

Bureaux : 144 rue William,  
Usines : coin rues William et Dalhousie. MONTREAL.

# GAGNIER & LEFEBVRE

Successeurs de H. A. MILLER,

PEINTRES de MAISONS, d'ENSEIGNES  
et de RIDEAUX,

Tapissiers et Décorateurs, Doreurs, Vitriers  
Imitateurs, Blanchisseurs, etc.

1996 RUE ST-CATHERINE, MONTREAL

PRIX COURANTS.—MONTREAL, 2 AVRIL 1896.

**Coudes ronds :**

4 pouces chacun	0 75
6 " " "	1 00
9 " " "	1 75
12 " " "	2 50

**Tuyaux de réduction :**

6 x 4 pouces chacun	1 40
9 x 6 " " "	1 90
2 x 9 " " "	2 75

**Connection carrée ou fausse équerre :**

simple doub.	
4 x 4 pouces chacun	0 90 1 40
6 x 4 " " "	1 50 1 90
6 x 6 " " "	1 50 1 90
9 x 6 " " "	2 10 2 75
9 x 9 " " "	2 10 2 75
12 x 9 " " "	3 00 4 00
12 x 12 " " "	3 00 0 00

**Syphon :**

simple. double.	
4 pouces	1 40 2 00
6 " " "	1 90 2 75
9 " " "	2 75 3 30
18 " " "	4 00 6 00

**Tuyaux à cheminée :**

92 pouces, par pied	0 25
	0 40

**Prix de détail.**

Acajou de 1 à 3 pouces	le pied	22 à 24
Cèdre rouge 1 pouce	do	10 à 12
Noyer noir 1 à 4 pouces	do	10 à 14
Noyer noir 6 x 6, 7 x 7, 8 x 8	do	14 à 18
Cerisier 1 à 4 pouces	do	9 à 11
Frêne 1 à 3 pouces	le M.	31 00 à 25 00
Merisier 1 à 4 pouces	do	20 00 à 25 00
Merisier 5 x 5, 6 x 6, 7 x 7, 8 x 8	do	26 00 à 25 00
Erable 1 à 3 pouces	do	20 00 à 30 00
Orme 1 à 2 pouces	do	18 00 à 25 00
Noyer tendre 1 à 2 pouces	do	30 00 à 50 00
Cotonnier 1 à 4 pouces	do	40 00 à 45 00
Bois blanc 1 à 4 pouces	do	18 00 à 22 00
Chêne 1 à 2 pouces blanc	do	30 00 à 50 00
Chêne 1 à 2 pouces bruno	do	40 00 à 50 00
Chêne scié sur grain	do	60 00 à 70 00

**Plaquage (veneers):**

Uni	par 100 pieds	60 à 1 00
Français	à la feuille	50 à 1 25

**Charbons.**

**PRIX DE DETAIL.**

par tonne de 2000 lbs.. \$5 50

Grate	do	5 50
Furnace	do	5 50
Egg	do	5 75
Stove	do	5 75
Chestnut	do	5 75
Peanut	do	4 50
Screenings	do 2240 lbs.	1 50 1 80
Scotch Grate	do 2000 "	0 00 6 00
Scotch Steam	do 2240 "	3 90 5 25
Vale Grate	do 2000 "	5 25
Welsh Anthracite	do 2000 "	6 45 7 00
Pictou	do 2240 "	" " "
Cape Breton	do " " "	4 60
Glace Bay	do " " "	" " "
Sydney	do " " "	5 00
Reserve	do " " "	" " "
Charbon de forge	do 2000 "	0 00 6 00
Lehigh pour fond.	do " "	6 50 6 75
Coke	par chaldron	6 75 7 00
" usage domestique	do	3 20
" concassé.	do	4 60

\* Selon distance et qualité.

**Bois de chauffage.**

Prix payé par marchands, aux chars gare Hochelaga.

Erable la corde	\$4 60 à \$4 75
Merisier do	4 25 à 4 35
Bouleau, &c. do	0 00 à 3 75
Epinette do	0 00 à 3 75
Slabs par chars	26 00 à 28 00
Rognures, le voyage	2 00 à 2 25

**Bois durs.**

Acajou de 1 à 3 pouces	le pied	22 à 24
Cèdre rouge 1 pouce	do	10 à 12
Noyer noir 1 à 4 pouces	do	10 à 14
Noyer noir 6 x 6, 7 x 7, 8 x 8	do	14 à 18
Cerisier 1 à 4 pouces	do	9 à 11
Frêne 1 à 3 pouces	le M.	31 00 à 25 00
Merisier 1 à 4 pouces	do	20 00 à 25 00
Merisier 5 x 5, 6 x 6, 7 x 7, 8 x 8	do	26 00 à 25 00
Erable 1 à 3 pouces	do	20 00 à 30 00
Orme 1 à 2 pouces	do	18 00 à 25 00
Noyer tendre 1 à 2 pouces	do	30 00 à 50 00
Cotonnier 1 à 4 pouces	do	40 00 à 45 00
Bois blanc 1 à 4 pouces	do	18 00 à 22 00
Chêne 1 à 2 pouces blanc	do	30 00 à 50 00
Chêne 1 à 2 pouces bruno	do	40 00 à 50 00
Chêne scié sur grain	do	60 00 à 70 00

**American**

Erable piqué	do	25 à 50
Noyer noir ondé	do	04 à 08
Acajou (mahogany)	do	04 à 05
	do	8

**Bois de Service**

1 pouce strip shipping cull, 1 1/2 et 2 pces.	do	do	12 00 15 00
1 pouce shipping cull sidings	do	do	14 00 18 00
1 1/2 et 2 pouces	do	do	15 00 18 00
1 pouce qualité marchande	do	do	20 00 30 00
1 1/2 et 2 pces.	do	do	20 00 30 00
1 pouce mill cull, strip, etc. No. 2	do	do	10 00 10 50
1 1/2 et 2 pces.	do	do	10 00 10 50
1 pouce mill cull No. 1	do	do	12 00 15 00
1 1/2 et 2 pces.	do	do	12 00 15 00
3 pces.	do	do	10 00 12 00
do. No 2	do	do	6 50 8 50

**Epinette.**

1 pouce mill cull	5 à 9 pouces	do	9 00 10 00
1 1/2 et 2 pces. mill cull	do	do	10 00 11 00
3 pouces mill cull	do	do	9 00 10 00
1 1/2 et 2 pces. qualité march.	do	do	12 00 13 50

**Pruche.**

1, 2 et 3 pouces	do	do	9 00 10 00
Colombages en pin, 2 x 3, 3 x 3 e 3 x 4—aux chars	do	do	10 00 11 00
Lattes—1ère qualité	do	do	1 60 1 75
2ème do	do	do	1 35 1 50
Bardeaux pin XXX	16 pouces	do	2 90 3 00
do XX	do	do	2 40 2 50
do X	do	do	1 50
do 1ère qualité	18 pouces	do	3 00
do 2ème do	do	do	1 75
Bardeaux cèdre XXX	16 pouces	do	3 90 3 00
do XX	do	do	2 40 2 00
do X	do	do	1 50
Bardeaux pruche marchande	do	do	1 75

**Charpente en pin.**

de 16 à 24 pieds—3 x 6 à 3 x 11	do	do	16 00 17 00
de 25 à 30 do do do	do	do	18 00 18 50
de 31 à 35 do do do	do	do	21 00 23 50
de 16 à 24 do —3 x 12 à 3 x 14	do	do	18 00 19 00
de 25 à 30 do do do	do	do	20 00 21 00
de 31 à 35 do do do	do	do	23 00 24 00

**Bois carré—pin.**

de 16 à 24 pieds—de 5 à 11 pouces carrés	do	do	17 00 18 00
de 25 à 30 do do do	do	do	19 00 20 00
de 31 à 35 do do do	do	do	21 00 22 00
de 16 à 24 do —de 12 à 14 pouces carrés	do	do	19 00 20 00
de 25 à 30 do do do	do	do	21 00 22 00
de 31 à 35 do do do	do	do	23 00 24 00

**Charpente en pruche.**

de 17 à 30 pieds jusqu'à 12 pouces	do	do	15 00
Charpente en épinette	do	do	16 00 18 00
do en épinette rouge	do	do	20 00 30 00

TABAC A "Sweet Navy"  
MACHER  
TOUTES DIMENSIONS, DE 25c. à 35c. la LB.

J. M. FORTIER  
MANUFACTURIER  
MONTREAL

BOIS POUR BOITES A FROMAGE •• Les Prix les Plus Bas du Marché  
....LOUIS GILBERT  
Manufacture à St-Ferdinand d'Halifax Qué.

Les Meilleures Qualités de Bois.  
Ordres exécutés avec la plus grande promptitude.

**Si** VOUS AVEZ UNE:.....  
Maison a Vendre ou a Louer

**SI VOUS VOULEZ ACHETER**

— ADRESSEZ-VOUS A. —

**STEPHENS & WARNECKE,**

Ils vous donneront les meilleurs résultats  
dans le plus court espace de temps. ....  
Souvenez-vous de l'adresse .....

1778 rue Notre-Dame, - MONTREAL

**JOHN MORRIS**  
AGENT D'IMMEUBLES

Assurances Contre le Feu,  
Prêts sur Hypothèques

126, RUE ST-JACQUES

Téléphone 2290. MONTREAL

**BOIS DE SCIAGE**

Bureau : 512 Lagachetière  
MONTREAL.

**D. PARIZEAU**  
Clos, Tél. Bel No 6678.  
Canal Lachine  
BASSIN No 3.  
Vis-à-vis rue Ottawa.  
Tél. Bell No 8308.

**J. CRADOCK SIMPSON & CIE**

AGENTS D'IMMEUBLES ET DE FINANCES.

OFFRENT EN VENTE. — Résidences de première classe ; bonnes maisons ; propriétés commerciales et magnifiques lots à bâtir.

OFFRENT A LOUER. — Maisons meublées, maisons non-mublées et Magasins.

FONT DES PRETS — Sur bonnes hypothèques à des taux d'intérêt très bas.

ASSURENT — Les risques de tout genre dans les Compagnies de premier ordre.

ADMINISTRENT LES PROPRIETES — Pour les propriétaires ou fidéli-commissaires, au mieux de leurs intérêts.

VENTE D'IMMEUBLES A L'ENCAN — Tous les quinze jours, le MERCRI DI.

Bâtisse de l'Assurance " Guardian, "

181, RUE ST-JACQUES, MONTREAL.

TELEPHONE 714

Argent a Preter.....  
— AUX —

TAUX LES PLUS BAS

Vente et achat d'Actions,  
Obligations et Hypothèques.

CLARENCE J. McCUAIG,  
162 St-Jacques, MONTREAL.

Téléphone 2137.

NEW WARREN SCALE CO.

MANUFACTURIERS DE TOUS LES GENRES DE

**BALANCES** ←

.....No 453 rue St-Paul, MONTREAL

**MARCOTTE FRERES**  
ENCANTEURS

— ET —

Agents d'Immeubles

Avances faites sur consignations.

Emprunts négociés sur hypothèques

No 69 rue St-Jacques,

MONTREAL.

**BEAURIVAGE**

.....Sur le Fleuve St-Laurent

1000 Lots à Batir.  
Conditions Faciles.  
Prix: \$100 à \$500.

**CANAC-MARQUIS & MONGEAU**

PROPRIETAIRES

97, St-Jacques, CHAMBRE 9 & 10

BATISSE BANQUE DU PEUPLE

On demande des Agents. Montreal

ALLEZ VISITER LES LOTS OF. ERTS EN VENTE SUR LE

**:: BOULEVARD ST-GERMAIN ::**

Qui s'étend directement vis-à-vis la ville St-Laurent ou au Bois de Plaisance, situé sur les bords de la Rivière des Prairies, à Cartiervi le, (Back River). Ces lots sont couverts de superbes arbres.

Prix des lots: \$150, \$25 comptant; la balance par versements annuels de \$25.

Un service de tramways électriques qui permettra aux résidents de se rendre chez eux en 20 minutes, du centre de la ville, sera un fait accompli en deux mois; on pousse activement les travaux sur cette ligne. En attendant et jusqu'à nouvel ordre nous avons pourvu un service gratuit de voitures pour faciliter le trajet à ceux qui veulent voir et acheter. Ces voitures partiront du Bureau de Poste tous les samedis après-midi, à deux heures. Pour plus amples détails s'adresser en personne ou écrire à

**L. COUSINEAU & E. GOHIER**

16, rue St-Jacques, MONTREAL

**LEMIEUX & GIARD, Peintres d'Enseignes** Références des meilleures maisons de la ville.....

SUCCESEURS DE J. A. ROBY.

DÉCORATIONS, DORURES.....  
TRAVAUX ARTISTIQUES, ETC.

Atelier: No 119 rue St-Dominique, MONTREAL

....PENSEZ A VOTRE AVENIR....

ACHETEZ DE SUITE AU... **BOULEVARD ST-LAMBERT**

Ce Boulevard sera l'un des plus beaux de l'univers, ayant une largeur de 114 pieds par 57 arpents de longueur, avec arbres et riches habitations. 32 trains par jour, aller et retour; 5 cts par passage; billets bons sur tous les trains. Beaux lots 50 x 115 pieds, \$150, \$25 comptant, Balance \$25 par année. N'OUBLIEZ PAS CEI: Avant deux ans nous aurons un pont pour piétons et voitures, de Montréal au Boulevard St-Lambert.

A VENDRE PAR

L. F. LAROSE, - - 1627 rue Notre-Dame, - - MONTREAL

## Ventes enregistrées de Montréal.

Semaine terminée le 28 Mars 1896.

### MONTREAL EST

#### QUARTIER ST-JACQUES.

Rue St-André, Nos 718 et 716. Lot pt. N. O. 1207-28 pt. S. E. 1207-30, 1207-29, avec maison en brique, terrain supr. 4912 Ths Wm. Mills et al à Geo. Wm. Crossan; \$2,800 [41194].

Rue Montcalm, No 171½ Lot 634, avec maison en brique, terrain 21.6 x 85, supr. 1827. J. M. Massie et al à Donat B. Jarry; \$1,200 [41189].

Rue St-Christophe, No 212. Lot 849-64 avec maison en brique, terrain 23.8 x 50, sup. 1183. The Montreal Loan & Mortgage Co. à Amanda Létang, épouse de Arth. Toupin; \$1,800 [41220].

Rue Ontario, Nos 1206 à 1210. Lot pt. S. O. 1096 avec maison en brique, terrain irrég., sup 2885.9. Olivier Archambault et al. à Dolphis Boucher; \$6,800 [41181].

Rue St-André, No 111 et 113. Lot 244 avec maison en bois, terrain irr. 5182. Shérif de Montréal à Michel Montigny; \$2460 [41175].

#### QUARTIER ST-LAURENT

Rue Bleury. Lot 503, terrain irr. supr. 2919 vacant. Michel Patrick Laverty à Horm. Boudreau; \$5770 [41176].

#### QUARTIER ST-LOUIS.

Rue Ste-Elizabeth, No 132. Lot 362 avec maison en pierre, terrain 2) x 80. Pierre Chevalier et al à Emma Bissonnette; \$3,000 [41206].

#### QUARTIER STE-MARIE

Coin des rues Ontario et Fullum, No 269, Lot 1466 avec maison en bois, terrain 16½ x 215. Pélagie Chartrand et al à Archibald D. Taylor; \$3,000 [41202].

Rue Dufresne, No 93 et 91½. Lot 1415 avec maison en brique, terrain 37.3 x 100, sup 3740. Salem Roch et O. Dufresne à Pierre Milot; \$1000 [41173].

### MONTREAL OUEST

#### QUARTIER STE-ANNE

Rue Condé No 73A. Lot 645, terrain irr. sup. 5450 vacant. Le Shérif de Montréal à Dame F. H. Hadley, épouse de W. Knox; \$708 [128087].

Rue Nazareth. Lot N. O. 1504. terrain supr. 5196, vacant. Wm. Farrell à Ed. Lichtenhein; \$3,000 [128089].

#### QUARTIER ST-ANTOINE

Rue St-Mathieu, No 108. Lot 1663-35, avec maison en pierre et brique, terrain supr. 1989.8 Dame Mary Winifred Clendinning, épouse de Geo. Lewis McIntyre à W. G. Slack; \$5,500 [128093].

### JACQUES-CARTIER ET HOHELAGA

#### QUARTIER HOHELAGA

Rue Ontario et autres Lot 23-420 à 533, terrain moyenne de 24 x 110 chacun. Ed. Dansereau à G. N. Ducharme et al.; \$11,500 [61106].

Rue Ste Catherine. Lots 148-84 à 93, 114, 258 à 263, terrains, sup. 67350 pds vacants. A. L. Hurtuaise à Joseph S. Deschamps; \$900 [61109].

Coin des rues Ontario et Lasalle. Lot 5 345, terrain 24 x 124-10, sup. 2994. Ada Leroux, épouse de Victor Girouard à Onésime Patenaude; \$150 [61073].

#### QUARTIER ST DENIS

Avenue Mont Royal. Lot 330-84 et 85 terrain 22 x 100 pour l'un, 24 x 100 pour

l'autre, vacant. Ed. Roy à Louis Lafranchise; \$1,000 [61138].

Rue Gilford. Lot 328-309, terrain 31 x 100, vacant. Frederick E. Wilson à Eulalie Larivière; \$700 [61048].

Rue St-Joseph, No 10. Pt. du lot 236 avec maison en bois, terrain 45.6 x 80, super. 3640. Joseph Labelle à Samuel Rolber & David Salomon; \$850 [61068].

Rue Bréboeuf, No 401. Lot ½ N. O. 331-108 avec maison en bois, terrain 25 x 86. Rienzi Athel Mainwaring à Chs. Boucher; \$215 et autres considérations [61103].

Rue Bréboeuf. Lot 329-163, terrain 25 x 80 vacant. J. U. Emard à Honoré Proulx; \$150 [61112].

Rue Bréboeuf Lot 329-163, terrain 25 x 80 supr. 2000 vacant. Honoré Proulx à Marcel Rousseau; \$350 [61113].

#### QUARTIER ST-JEAN-BAPTISTE.

Rue Chambord. Lot 6-42, terrain 24 x 70 supr. 1680 vacant. Raym. Préfontaine à François Marois; \$500 [61092].

Rue Chambord, No 29 et 31. Lot 6-40, avec maison en brique, terrain 24 x 70. The Montreal & Loan Mortgage Co. à Nap. Descotes; \$1,100 [61069].

Rue Chambord et autres. Lots 6-53, 54, 81, 82, 83 St-J.B., 330-12 à 15, 45 à 48, 87 à 90 et 125 v. C. St-L., terrain supr. 30674 pds. Banque Nationale à Raym. Préfontaine; \$4,050 [61104].

Avenue Laval, Nos 385 à 387. Lots 15-980 et 981 avec maison en brique, terrain 20 x 75 chacun, sup. 3,000. Désiré Pepin à Pierre Desforges \$5,000 [61108].

#### ST-LAURENT

Lot pt. N. O. 169-2. Wm. Kemwood à Mary McQuaid, épouse de Hugh Gallagher; \$1,500 [41226].

Lot 39-98, terrain 50 x 120. L. Cousineau et E. Gohier à Théo. Lessard et Jos. W. Harris; \$400 [61070].

Grande Allée de Florence. Lot 466-85, 86, 87 et 276; terrains 25 x 120 pour les trois premiers lots et 27 x 158 pour le dernier. L. Cousineau et E. Gohier à Arthur Labelle; \$600 [61058].

Grande Allée de Florence. Lot 466-88, terrain 25 x 120 L. Cousineau et E. Gohier à Alarie Lacaille; \$125 [61111].

Rue Gde Allée de Florence. Lots 466-57 à 68 pt 466-122; 13 lots. L. Cousineau et E. Gohier à The Montreal Park & I. R. C. pour l'érection du Power House [61105].

#### MONTREAL ANNEXE.

Lot 12-8 3 et 12-8-4, terrain sup. 18050 pds. Montreal Investment & Freehold Co. à Wm. B. Evans; \$2,800 [61119].

Lot ½ N. 11-443, terrain 25 x 88 vacant. The Montreal Investment & Freehold Co. à Aimé Rateau; \$400 [61127].

Rue Mance. Lot No 12-10-26, terrain 50 x 100, vacant. The Montreal Investment & Freehold Co. à Hector Bourgouin; \$50.

Rue Mance. Lot No ½ de 12-10-28, terrain 25 x 100, vacant. The Montreal Investment & Freehold Co. à Elie Douville; \$450.

Rue Clark. Lot ½ N. de 1152, terrain 25 x 84 vacant. The Montreal Westmount & Freehold Co. à D. Dufour; \$210.

Rue Clark. Lot 450, terrain 50 x 88 vacant. The Montreal Investment & Freehold Co. à O. Etienne; \$850.

Rue Mance. Lot ½ N. de 12-25-69, terrain 25 x 105 vacant. The Montreal Investment & Freehold Co. à Walter Hill; \$250.

#### MONTREAL JUNCTION

Lot 139 212 avec maison en brique, terrain 50 x 90. Armstrong & Cook à Wm Rodger \$ 2145 [60990]

## PERRAULT & MESNARD

Architectes et Ingénieurs Civils

97, RUE ST-JACQUES, (BANQUE DU PEUPLE)

MONTREAL.

PHONE 696

BOITE 2382

Spécialité : Edifices Religieux et Publics.

Joseph Perrault. Simon Lesage.  
**PERRAULT & LESAGE**  
Architectes et Ingénieurs

17, Cote de la Place d'Armes.

Téléphone Bell, 1869.

Spécialité : Evaluation pour Expropriation.

**L. R. MONTBRIAND,**  
ARCHITECTE et MESUREUR

280 — RUE ST. ANDRÉ — 280

MONTREAL.

**V. ROY & L. Z. GAUTHIER,**

Architectes et Evaluateurs,

162, Rue St-Jacques

BLOC BARRON.

Élévateur.

Téléphone 2113.

**G. DE G. LANGUEDOC**

Ingénieur Civil et Architecte

BUREAU : 180 rue St-Jacques, Montréal.

Téléphone No. 1723. | Chambre 7, 3e Etage.

Chemins de fer, Ponts, Canaux, Constructions Civiles, etc. Brevets d'invention, Marques de Commerce, Evaluations.

**J. B. RESTHER & FILS**

ARCHITECTES,

Chambre 13 | Bâtisse "Impérial

107 rue ST-JACQUES, - Montréal.

Téléphone 1800.

**ALBERT SINGENNES**

Architecte : et : Mesureur

951 RUE ST-LAURENT, COIN DULUTH

MONTREAL

**C. E. FOURNIER**

Architecte, Evaluateur et Mesureur

Se chargera aussi de tout dessin mécanique qui lui sera confié.

Chambre No 4  
Mechanics Institute 204, St-Jacques, Montréal

**J. EMILE VANIER,**

Ancien élève de l'École Polytechnique, Ingénieur Civil et Arpenteur --- No 107 rue St-Jacques

En face du Carré de la Place d'Armes, Montréal. Se charge de plans de ponts, aqueducs, égouts, de tracés de chemins de fer et routes, d'arpentages publics et particuliers, de demandes de brevets d'invention, etc. Téléphone No. 1800.

**LESSARD & HARRIS**

(Ci-devant de Brodeur & Lessard)

CONTRACTEURS-PLOMBIERS, COUVREURS

Et Poseurs d'Appareils de Chauffage.

421½ Craig, Montréal.

Tel. Bell 2194

**HORMISDAS CONTANT**

Contracteur Plâtrier,  
475½ Rue LaGauchetière, Montréal  
Résidence : 290 rue Beaudry.

**LAMBERT & FILS,** Constructeurs.

357 Rue Berri, Montréal.

**LABRECQUE & MERCURE,**  
Entrepreneurs-Menuisiers,  
37 RUE LLE ST-ANDRE, MONTREAL  
Téléphone Bell, 6323.



## WESTMOUNT

Lot 384-124. S. D. Vallières et al à Caroline Beaudet, veuve de Léon Bernier; \$796.40 [61082].

Rue Irving. Lot 1434-51, terrain 25 x 100. Robert Rellond à Chs Ths. Richardson; \$2,650 [61074].

Pt. du lot N.-E. 380-20. Ones. Desloires à John Fair; \$12,000 [61097].

Ave. Elm. Lot 374-1-4 et 374-2-5 pt. S. E. de pt. 374-1-5 et 374-2-6. Eliza Ann Stephenson épouse de Wm Dagg à Smith Lauson; \$7000 [61096].

Lot pt. 208-32c 208-32d. Grégoire Méloche à James Murray; \$651 [61084].

Avenue Windsor. Lot 208-7c. T. C. Bulmer à Sarah Ann Waldron épouse A. Eaves; \$1726 [61116].

Rue projeté. Lot pt 208-32c, 208-32d. Grégoire Méloche à David Pollock; \$1,000 [61101].

## STE-CUNEGONDE.

Avenue Dominion. Lot 404-13 et pt. 474-14, terrain, sup. 1904 vacant. Bilo-deau et Renaud, curateurs de Trefflé Bagnier dit Jarry à Joseph Armand Leduc; \$675 [61118].

Rue Duvernay. Lot pt. 2366, 2367 et 2368 avec maison en brique, Honoré Plante à Jos Arsène Poupart; \$4,500 [61150].

## ST-HENRI.

Avenue Greene. Lot 385-8 à 12 avec maison en pierre et brique, 3 étages sup. 12598 pds. Moïse Rochon à Wm McVey; \$23 000 [61139].

Avenue Walker. Lot 385-59, avec maison en brique, terrain 2137 sup. Alexander Walker à Henri Norbert Labadie; \$961 88 [61040].

Rue Albert, Nos 818 à 820. Lot 898, avec maison en brique, terrain 2400 pds sup. Auguste Arseneault à J. B. Binette; \$3,400 [61087].

## COTE DES NEIGES

Lot 167-31. Margaret Eliza Robertson, épouse de James Alex. L. Strathely à Laura Blossom Foote, épouse de Richard Lacy Dillon; \$9,500 [61142].

## COTE VISITATION

Chemin Papineau. Lot 158, terrain 158 x 188. Rémi Archambault à Latreille et Frère; \$2,600 [61148].

## SAULT AUX RECOLLETS

Rue St-André. Lot 488 49 b, terrain 20 x 80. La Cle des Terres du Parc Amherst à Sophie Marie Albina Galarneau; \$95 [61095].

## LACHINE

Lot 916-74 et 75 Armstrong & Cook à Tancrede Lacombe; \$300 [61145].

## POINTE CLAIRE

Lot 57-78, 79, 80 46; pt. 57-45. Grégoire Meloche à Pierre Meloche; \$5,000 [61147].

## ISLE BIZARD

Lot 127 avec maison et dépendances, terrain, sup. 45 arpents. Luc Martin à Eusèbe Théorêt; \$30,500 [61037].

Lot 144 avec maison et dépendances, terrain, sup. 54 arpents. Ferdinand Boileau à Calixte Hébert dit Larose; \$3,000 [61038].

## LONGUE POINTE

Lots 41, 389-11, 12, 15 à 19, 31 à 59, 61 à 66, 68 à 101 pt. 389-6 et pt. non sub 389. F. A. Quinn à James Quinn et al; \$3,000, et autres considérations [61080].

## La Construction

Contrats donnés pendant la semaine terminée le 1er avril 1896.

Chez J. B. Resther & Fils, architectes, rue St Jacques, No 107. 2 maisons, rue Quiblier, à 3 étages, formant 2 logements.

Maçonnerie, Boucher et Huberdeau. Charpente et menuiserie, Lambert & Fils.

Convertre, Pelletier & Brosseau.

Plombage, do

Chauffage, do

Brique, Béland.

Propriétaire, Succ. Masson.

## PERMIS DE CONSTRUIRE A MONTRÉAL

Rue St-Marc, No 85, 3 maisons à 2 étages en pierre, dimension 79.6 x 37 pds, un logement chacun et avec une annexe de 22 x 15.6 à chaque maison à 2 étages couverture en tôle galvanisée, propriétaire Alph. Raza, maçonnerie par Albéric Amiot et charpente et menuiserie par Antoine Laurence.

## NOTES INDUSTRIELLES.

A Hof, en Bavière, un tanneur s'est amusé à tanner une peau d'éléphant laissée par son possesseur il y a neuf ans. Ce brave maître tanneur a soigné de son mieux cette peau exceptionnelle et l'a recouchée en fosse successivement pendant neuf ans. Maintenant elle est tannée à fond. C'est un beau morceau, pesant environ une tonne et à certains endroits, ainsi au dos, elle présente une épaisseur de 4 pouces.

D'ordinaire on ne trouve pas plus de coke dans l'intérieur de la terre qu'on ne chasse des perdrix toutes rôties: le coke est en effet le résultat de la distillation de la houille à laquelle on se livre dans les usines à gaz. Et cependant on a découvert récemment à Tacoma, sur la côte ouest des Etats-Unis, un véritable filon de cette matière: c'est que tout simplement il s'était produit une distillation, comme dans une cornue. Une veine de houille avait pris feu, comme cela n'arrive que trop souvent, l'incendie s'était propagé sous terre et le charbon avait distillé, ne laissant que du coke comme résidu. L'incendie avait été ultérieurement éteint par une invasion des eaux, qui s'étaient accumulées dans une excavation celle-ci s'est vidée brusquement quand on a éventré le filon de coke.

L'industrie moderne ne respecte plus aucun souvenir historique, elle envahit tout, et c'est ainsi qu'on se met à exploiter le bitume à la surface de la mer Morte. On sait en effet qu'à la surface de cette mer fermée il flotte constamment une nappes abondante de cette substance, et comme ce produit se vend assez cher, étant d'un emploi courant on a songé à exploiter cette ressource spéciale de la région. Il y a quelque temps, on a fait venir de la côte deux bateaux à voiles: ils ont d'abord été chargés sur le chemin de fer qui relie Jaffa à Jérusalem; puis ils ont été transportés en charrette jusqu'au Jourdain. Là on les a mis à l'eau et ils ont pu descendre vers la mer Morte.

L'exploitation est commencée, elle rapporte de sérieux bénéfices, paraît-il; mais on avouera que le pittoresque y perd.

La commission d'ingénieurs-experts à qui le gouvernement américain avait confié le soin d'étudier les divers plans d'exécution d'un nouveau pont géant à construire sur l'Hudson, à New-York, vient d'approuver un projet basé sur le principe du fameux pont sur le Forth (Ecosse), mais qui est de proportion encore plus colossales.

Le tablier du pont de l'Hudson aura une longueur de 3,200 pieds au lieu des 1,700 que compte le pont sur le Forth. Il sera entièrement suspendu. Les deux piles en acier élevées sur les rives du fleuve auront 620 pieds de haut, et les blocs de maçonnerie dans lesquels doivent être fixées les extrémités des câbles seront placés à 1000 ieds en arrière de ces tours.

Le fil employé pour les câbles sera de l'énorme force de 180,000 livres au pouce carré. Le poids du pont suspendu sera de 83,200 tonnes, soit 26 ton es par pied, et celui des câbles, dont la longueur sera de 5,609 pieds, s'élèvera à 26,000 tonnes.

On estime à \$7,000,000 le coût de ce pont géant sur lequel passeront six lignes de chemins de fer.

Il n'y a rien de plus lamentable, comme déchet, que la coquille d'œuf. Dans les fermes, où l'œuf se consomme en grande quantité, on la jette au fumier sans aucun souci. C'est un tort au point de vue agricole, car ces coquilles remarquablement élaborées par le laboratoire organique des volailles, et formées de calcaire pur savamment précipité, sont un remède et presque un aliment pour les animaux de la ferme. Il ne s'agit que de les mêler à l'alimentation des poulets, des jeunes porcs ou des veaux, non seulement pour développer l'ossature de ces animaux, mais encore parce qu'elles favorisent la ponte chez les poules et la croissance chez les porcs et chez les veaux. Il suffit pour cela de piler les coquilles et de les mêler aux aliments. L'agriculteur ne devrait pas laisser perdre cette ressource, mais, au contraire, rechercher les coquilles d'œuf qui se perdent en ville et en particulier, chez les confiseurs et les pâtisseries, où il s'en fait un grand usage. Cette récolte d'un véritable remède naturel donnerait certainement d'excellents résultats.

C'est une belle chose qu'un beau mobilier en bois noir à l'aspect sombre et élegant: mais le prix de l'ébène est bien trop élevé pour en permettre l'accès aux bourses modestes; de plus le véritable ébène est très dur et difficile à travailler.

On peut tourner économiquement la difficulté en employant tout simplement du bois blanc ou du chêne que l'on "ébène". M. Grady, dans le *Petit Temps*, donne pour cela une formule dont les ébénistes russes, passés maîtres en cet art, font, paraît-il, un excellent usage.

On mélange ensemble:

Pyrolignite de fer à 12°	
Baumé.....	50 parties
Solution d'extrait de campêche à 20° Baumé.....	20 —
Acide acétique à 6° Baumé . . . . .	10 —
Bisulfite desoude à 35° Baumé	5 —

Cette solution appliquée à trois couches successives, en ayant soin de bien laisser sécher, présente une stabilité et une résistance considérables, en même temps qu'un aspect satisfaisant.