

PER  
B-226

205726 160

S

# LE BULLETIN DE LA FERME

ORGANE DES CULTIVATEURS DE PROGRÈS



FONDÉ

Bibliothèque St-Sulpice  
340 rue St-Denis  
101-51-6-23

PARAIT TOUS LES JEUDIS

Organe Officiel de la Coopérative Fédérée de Québec et de la Société des Jardiniers-Maraîchers de la Province de Québec

ADMINISTRATION: 111 CÔTE DE LA MONTAGNE, (Edifice Morin), QUÉBEC

ABONNEMENT: CANADA EXCEPTÉ CITÉ DE QUÉBEC \$1.00  
CITÉ DE QUÉBEC ET PAYS ÉTRANGERS \$1.50  
POUR LES SOCIÉTAIRES DE LA COOPÉRATIVE FÉDÉRÉE DE QUÉBEC ET DE LA SOCIÉTÉ DES JARDINIERS-MARAÎCHERS } .75

RÉDACTION: 114, rue SAINT-PAUL-EST, MONTRÉAL.

VOLUME XIV, No 20

QUEBEC

LE 20 MAI 1926

## VOUS SEREZ SATISFAITS

*Sinon votre argent vous sera remis*

N'allez pas payer plus cher ou acheter une marchandise plus commune ailleurs.

Confiez-nous vos commandes de TOLE, PAPIER A COUVERTURE, BROCHE A CLOTURE, PEINTURE, INSECTICIDES, PNEUS, GAZOLINE, PETROLE, etc., etc.

### OEUFS

Nous sommes en mesure d'obtenir des prix élevés pour vos œufs, parce que nous avons de très fortes demandes, depuis quelques jours.

### VOLAILLES

Les poules vivantes grasses, de bonne qualité, sont recherchées. Hâtez-vous de nous expédier toutes celles que vous classez dans cette catégorie.

## L'UNION FAIT LA FORCE

*Les fabricants de beurre et de fromage le comprennent*

Depuis le commencement de la saison, plusieurs noms nouveaux sont venus s'ajouter à la liste des fabricants de beurre et de fromage qui avaient l'habitude de nous confier la vente de leurs produits.

Tous les cultivateurs ne peuvent manquer de s'en réjouir, car plus le nombre de nos expéditeurs augmentera, plus il nous sera facile de leur obtenir de meilleurs prix.

Nous félicitons nos nouveaux expéditeurs de l'avoir compris.

Les fabricants qui n'ont pas encore expédié leur beurre ou leur fromage à la Coopérative Fédérée doivent y penser.

L'UNION FAIT LA FORCE

Coopérative Fédérée de Québec, 114, St-Paul Est, Montréal,  
(Case postale, 326)

20

20

20



**PANIER AUX LETTRES**

**J'ai une vache qui a vêlé cette semaine, il y a deux jours en allant la traire je me suis aperçu qu'elle avait quelque chose dans un trayon, que dois-je faire?**

R. Le traitement est essentiellement chirurgical. Il consiste à extraire, au moyen d'un instrument spécial, ce durillon. Cette opération ne peut être faite que par un vétérinaire. Pour prévenir la formation de ces durillons, il faut quand la vache tait, surveiller le pis et empêcher la coagulation du lait à l'intérieur du trayon.

**J'ai un cheval qui a de la difficulté à uriner. Quel traitement dois-je employer?**

R. Donner une cuillerée à thé de nitrate de potasse matin et soir dans la portion.

**J'ai une jument qui a des crevasses, veuillez me dire ce qu'il faut pour la guérir.**

R. Faire d'abord un pansement ouaté antiseptique autour du membre. Puis plus tard appliquer la pommade suivante:

Oxyde de zinc, 1 partie  
Vaseline, 9 parties.

**J'ai deux porcs qui sont malades, un mâle et une truie. Ils ont commencé à boiter, puis ils ne peuvent presque plus marcher. Veuillez me dire ce qu'ils ont?**

R. Ces porcs sont atteints de rhumatisme. Comme traitement, donner, à l'intérieur, le salicylate de sodium 2 drachmes trois fois par jour. Mettre les porcs à la chaleur et leur donner une bonne alimentation.

**Le marché de l'automobile**

D'après M. Lynn McNaughton, vice-président de la compagnie Cadillac, plusieurs économistes n'ont jamais prévu que le marché de l'automobile ne pouvait être limité que par la volonté des gens qui désirent posséder un moyen de transport individuel.

Généralement les prévisions concernant le pouvoir d'achat du marché des automobiles sont basées sur la richesse et les ressources visibles de la population. M. McNaughton prétend que l'on n'a jamais tenu compte du "desir d'avoir un auto et de s'en servir. L'automobile apporte une si large contribution à l'avoir économique et social de la nation, qu'il suscite un desir universel d'en posséder un. Ce desir est assez prononcé pour stimuler fortement la production des richesses.

Généralement, lorsque quelqu'un veut avoir un automobile, il trouve un moyen de gagner le surplus d'argent nécessaire à l'achat. Voilà pourquoi l'on peut dire que l'automobile contribue à accroître la richesse de la nation.

On dit souvent que personne au monde ne risque son argent plus facilement qu'un Américain. Ceci est dû au fait que les Américains ont une foi aveugle en l'avenir, et qu'ils sont prêts à risquer tout leur avoir en escomptant le progrès. Dans le cas de l'automobile, on a tellement démontré aux Américains les services qu'ils pouvaient en attendre dans tous les domaines, qu'ils ne considèrent plus l'achat d'un auto comme une dépense.

Les économistes ont beau prétendre que le marché des automobiles puisse devenir saturé, l'industrie continue toujours de progresser. Aussi longtemps que l'automobile continuera de donner un rendement supérieur à ce qu'il coûte, son usage continuera de se répandre.

**L'ÉPARGNE DU CULTIVATEUR**

Le cultivateur doit placer ses épargnes dans sa ferme d'abord.

S'il lui en reste, il les placera en OBLIGATIONS, première hypothèque des industries qui font vivre l'agriculture, en commençant par celles de sa province, ou en titres d'emprunt émis par le gouvernement, les municipalités, les fabriques, les écoles de cette même province.

Pour toutes indications et suggestions utiles, s'adresser à la maison qui a le plus fait pour l'émancipation économique du Canada français.

Versailles-Vidraire-Boulais, (limitée), Montréal, rue St-Jacques, Immeuble Versailles.

**A la veillée**

**EN RETARD**

Arthur Lavigneur, du bas de la Grande Côte, s'en allait, la semaine dernière, porter le lait à la beurrerie, quand, en passant chez son ami Monplaisir, il aperçut ce dernier qui s'en allait à sa grange.

—Combien de lait aujourd'hui lui crie-t-il.

—Tiens, riposte Monplaisir, un peu surpris de l'interpellation de son ami Lavigneur, comment se fait-il que tu t'en ailles à la beurrerie d'aussi bonne heure?

—C'est bien simple, je me lève le matin avant que le soleil descende dans la maison par la cheminée.

—Qu'est-ce que cela peut te donner de te lever avant le soleil, reprend Monplaisir en ayant l'air de vouloir la taquiner, il n'y a pas d'argent à faire à gager avec le soleil. Tu cours seulement des dangers de passer pour un tapageur dans ta maison.

Lavigneur, un peu vexé de la riposte de son ami Monplaisir ne tarda pas à lui servir une tirade de circonstance.

—Tu veux savoir ce que ça me donne de me lever de bonne heure? Et bien, pour commencer, à l'heure qu'il est j'ai déjeuné, mes animaux sont soignés, étrillés et brossés, mon étable et mon écurie sont nettoyées, j'ai donné de la litière à mes cochons, j'ai été, avec ma femme, à la messe que le curé a chantée, à 6 heures, pour les biens de la terre. J'ai fait bien d'autres petites choses que je ne me donnerai pas la peine de te dire et me voilà, il est 7 heures, j'ai fait tout le bout du rang pour ramasser les bidons de lait, et dans 10 minutes je serai rendu à la beurrerie, tandis que toi tu n'auras peut-être pas encore eu le temps de faire le tour de ton écurie.

—Tu n'a pas besoin de te fâcher, lui dit Monplaisir en essayant de se donner un peu de contenance.

—Est-ce que je me fâche? Il me semble que je t'ai simplement dit que je n'ai pas l'habitude de remettre au lendemain ce que j'ai à faire.

—Tonnerre! ça ne s'améliore pas, as-tu envie de me faire passer pour un paresseux?

—Prends-le comme tu le voudras, cela ne me regarde pas et j'aime bien à ne me mêler que de mes affaires, seulement je t'avertis que si tu veux avoir du grain vendable à l'automne il va falloir que tu n'attendes pas que tous tes voisins aient fini leurs semailles pour commencer les tiennes. La saison est en retard de 15 jours. Si tu en fais autant, ta récolte ne sera pas pesante... et c'est dommage, car tu n'as pas l'air parti pour faire une grosse année à la beurrerie.

—Ecoute, mon vieux, ce n'est pas ma faute si mes vaches vêlent tard.

—Les retardataires cherchent toujours un prétexte pour expliquer leur retard, même quand ils pourraient invoquer de bonnes raisons, mais ce n'est pas avec cela qu'on réussit à faire pousser le foin.

MENO.

**Attaques d'Epilepsie.** M. George Johnson Robb, éminent homme d'affaires de Moncton, N. B., écrit: "J'ai envoyé une autre commande de Novoro du Dr. Pierre parce que je ne veux pas manquer de ce remède. La jeune femme pour qui, en premier j'avais commandé la médecine, était gravement affectée par des attaques d'épilepsie, ayant souvent de quatre à huit attaques par jour. Elle souffrait de ces attaques depuis presque quatre mois et elle se sent maintenant comme un nouvel être". Ce vieux remède composé d'herbes est devenu fameux en raison des remarquables résultats qu'il a obtenus même pour des cas désespérés. Il n'est pas vendu par l'entremise des droguistes mais envoyé par des agents spéciaux. Ecrire au Dr. Peter Fahrney; Sons, Co. 2501 Washington Blvd., Chicago, Ill.  
Livré exempt de douane au Canada.

**Le "Bulletin de la Ferme"**

Rédaction et Administration  
111, Côte de la Montagne, (Édifice Morin)  
Revue publiée par le "Bulletin de la Ferme" Ltd.  
Imprimée par "Le Soleil Ltd."  
Téléphone, 2-4297. • • • Case Postale 129

**BANQUE PROVINCIALE DU CANADA**

Incorporée par Acte du Parlement en juillet 1900.

Capital autorisé ..... \$ 5,000,000.00  
Capital payé et Réserve ..... \$ 4,500,000.00  
Actif total (au 30 nov. 1925) ..... \$ 4,219,000.00

La seule banque au Canada dont les argents confiés à son département d'Épargne sont contrôlés par un Comité de Censurs, ces messieurs examinent mensuellement les placements faits en rapport avec tels dépôts. Conformément aux règlements approuvés par ses actionnaires lors de sa fondation, cette banque ne prête pas d'argent à ses directeurs.

Président du Conseil d'Administration  
**L'HONORABLE SIR HORMISDAS LAPORTE**

Vice-président et Directeur-Général  
**M. TANCREDE BIENVENU**

Président du Bureau des Commissaires-Censurs  
**L'HONORABLE N. PERODEAU**

Lieutenant-Gouverneur de la Province de Québec.

132 Succursales dans les Provinces de Québec, d'Ontario, du Nouveau-Brunswick et de l'Île du-Prince-Edouard.

**LA MELASSE!**

Une Nourriture Délicieuse



**M**AIS son gout est seulement une des qualités prises en considération dans la Véritable Mélasse *Extra Fancy* des Barbades, La Marque "Bema". Non seulement cette mélasse est délicieuse mais elle est encore le plus nourrissant et le plus sain de tous les produits de la canne à sucre. Elle est sans prix aussi bien pour la cuisine que pour la table.

Quand vous achetez de la mélasse insistez pour avoir la meilleure - - - Demandez

La Véritable **MELASSE** *Extra Fancy* des **BARBADES**



LA MARQUE "BEMA"

Ne se vend qu'en quantité chez tous les bons épiciers. 305F

LISEZ LE BULLETIN DE LA FERME

ADMINISTRATION

Abonnement payé

Canada—Excepé

Québec.....

Cité de Québec

étrangers.....

Pour les Sociétés

Coopératives F&

Québec et de la

des Jardinières-M

Tarif des annonc

annonces classifi

sous par insertion

par mot addition

de 25 mots, minim

Pour abonnemen

es écrire au "B

Ferme", Limitée,

la Montagne, (l

Québec, Case

Tél. 2-4297.

Volume XIV

Page de la Coopér

**Eleveurs**

**CONSI**

La Coopérativ  
vices tels qu'aucun  
crédit.

Les jeunes éle  
dernier, une expér  
compte que la Coo  
plus possible pour  
à payer le moins c  
pour leur propre c

Le tableau qu  
fournis par M. Ra  
du comté de Bagot  
les chiffres sont plu

On prend un c  
les expédie à Mont  
prix du marché loca

AU PO

Endroit et d

St-Hugues.....

12 octobre.....

St-Hélène.....

13 octobre.....

St-Simon.....

19 octobre.....

St-Nazaire Bagot.....

19 octobre.....

St-Théodore.....

5 octobre.....

**Transport**

Comme nous l  
thur Pâquet, prési  
Coopérative Fédéri  
Chambre de Comr  
port de Québec, le l

Malheureusement  
pas la réalisation

Nous donnons  
cutif de la Coopér  
président de la Ch





20 MAI 1926

ICIALE

\$ 5,000,000.00  
\$ 4,500,000.00  
\$ 2,219,000.00

is à son département  
messieurs examinent  
épôts.  
tionnaires lors de sa  
urs.

ORTE

urs

bec.

, du Nouveau-Brunswick

SE!



ment  
s en  
la  
na".  
est  
plus  
is les  
Elle  
usine

lasse

SE  
DES

"BEMA"  
ntité chez  
iciers. 305F

LA FERME

ADMINISTRATION ET PUBLICITE  
Abonnement payable d'avance.

Canada—Excepté cité de  
Québec..... 1.00  
Cité de Québec et pays  
étrangers..... 1.50  
Pour les Sociétaires de la  
Coopérative Fédérée de  
Québec et de la Société  
des Jardiniers-Maraîchers 75c.

Tarif des annonces 12c. la ligne  
Annonces classifiées 25 mots, 50  
sous par insertion, plus un sou  
par mot additionnel au-dessus  
de 25 mots, minimum, 50 sous.

Pour abonnement et annon-  
ces écrire au "Bulletin de la  
Ferme", Limitée, 111 Côte de  
la Montagne, (Édifice Morin),  
Québec, Case postale 129—  
Tél. 2-4297.

# LE BULLETIN DE LA FERME

REVUE TECHNIQUE HEBDOMADAIRE

Consacrée au Service des Cultivateurs de Progrès



ADMINISTRATION  
111, CÔTE DE LA MONTAGNE, QUÉBEC.  
RÉDACTION  
114, RUE ST-PAUL-EST, MONTRÉAL.

ORGANE OFFICIEL DE LA COOPÉRATIVE FÉDÉRÉE DE QUÉBEC  
et de la Société des Jardiniers-Maraîchers de la Province de Québec

RÉDACTION ET COLLABORATION

Cette revue est consacrée aux  
intérêts de la ferme et du foyer  
rural.

Elle est rédigée par un comi-  
té de techniciens et de prati-  
ciens agricoles assistés de colla-  
borateurs occasionnels et de  
correspondants de diverses ins-  
titutions agricoles. Toute col-  
laboration est soumise au con-  
trôle du directeur.

La correspondance concernant  
la rédaction doit s'adresser au  
Directeur du "Bulletin de la  
Ferme", Case postale 326,  
Montréal.

Volume XIV

LE 20 MAI 1926

Numéro 20

Page de la Coopérative Fédérée de Québec.

## Éleveurs qui réalisent un profit appréciable en vendant par l'entremise de la Coopérative Fédérée

### CONSIGNATIONS DE PORCS

La Coopérative Fédérée de Québec rend aux cultivateurs des services tels qu'aucune autre organisation ne peut se vanter d'avoir à son crédit.

Les jeunes éleveurs de porcs du comté de Bagot ont fait, l'an dernier, une expérience concluante qui leur a permis de se rendre compte que la Coopérative a pour mission d'obtenir au cultivateur le plus possible pour ses produits tandis que les commerçants ont intérêt à payer le moins cher possible afin de réaliser de plus forts bénéfices pour leur propre compte.

Le tableau que nous publions a été préparé d'après les chiffres fournis par M. Raphael Rousseau, ingénieur agricole, agronome officiel du comté de Bagot. Il se passerait facilement de commentaires, car les chiffres sont plus éloquents que tout ce qu'on peut en dire.

On prend un certain nombre de porcs à St-Théodore-d'Acton, on les expédie à Montréal, après les avoir pesés et s'être renseignés sur les prix du marché local. On confie la vente à la Coopérative Fédérée parce

qu'on a confiance d'obtenir des meilleurs prix, grâce à l'entremise de cette société dont le personnel est bien au courant des conditions du marché.

Les porcs reçoivent alors de bonnes rations de nourriture et leur poids augmente de plusieurs livres.

Un classificateur expert du gouvernement fédéral classe ensuite les porcs qui sont vendus de 1¼ à 1½ plus cher que l'offre de St-Théodore.

Toutes dépenses payées, c.-a.-d. frais de transport; assurance, nourriture, commission à la Coopérative, l'envoi rapporte \$1,477.24½ tandis que la vente sur le marché local n'aurait donné aux éleveurs qu'un montant de \$1,303.20.

Les expéditeurs ont donc gagné, grâce à l'entremise de la Coopérative, la somme de \$174.04¼, sur 59 porcs, soit \$2.95 par porc.

Tel que l'indique le rapport ci-inclus, les éleveurs du comté de Bagot ont gagné ainsi, sur cinq envois, la jolie somme de \$626.27.

Voilà un résultat pratique appréciable, mais il ne représente pas la centième partie des avantages que la classe agricole de la Province peut retirer de la coopération de tous les cultivateurs.

AU POINT DE CHARGEMENT				VENTE A MONTRÉAL PAR L'ENTREMISE DE LA COOPÉRATIVE FÉDÉRÉE					GAIN ET AUGMENTATION					
Endroit et date	Quantité	Pesanteur	Prix du marché local	Ce que la vente aurait rapporté	Classification	Pesanteur	Prix	Montant total	Dépenses	Produit net de la vente	Augmentation en poids	Augmentation par porc	Gain en argent par porc	Gain total
St-Hugues.....	73	15,124¾	.12	\$1,814.97	62 (bacon)	13,535	.13½	\$2,088.64¼	\$105.41	1,983.23¼	383¾	5¼ lbs	\$2.30	168.26¼
12 octobre.....					11 (épais-lisse)	1,973	.13¼							
Ste-Hélène.....	68	13,549	.12¾	1,676.69	42 (bacon)	8,890	.13½	1,864.77	90.64	1,774.64	357	5¼	1.43½	97.44
13 octobre.....					26 (épais-lisse)	5,016	.13¼							
St-Simon.....	74	15,033	.11½	1,728.79½	34 (bacon)	7,360	.12¾	1,895.86	98.34	1,797.52	143	1¾	0.92	68.72
19 octobre.....					40 (épais-lisse)	7,816	.12¼							
St-Nazaire Bagot.....	66	12,950	.11½	1,482.25	51 (bacon)	10,590	.12¾	1,679.75	79.70	1,600.05	330	5	1.78½	117.80
19 octobre.....					15 (épais-lisse)	2,690	.12¼							
St-Théodore.....	59	10,860	.12	1,303.20	41 (bacon)	8,245	.13¾	1,556.36¼x	79.12	1,477.24¼	575	9	2.95	174.04¼
5 octobre.....					18 (épais-lisse)	3,190	.13¼							

Bénéfices nets réalisés sur les 5 wagons..... \$626.27

R. MESSIER.

### Transport du beurre et du fromage

### Coopérative Fédérée de Québec

Montréal, 12 avril 1926.

Comme nous l'avons mentionné, il y a quelque temps, M. J.-Arthur Pâquet, président du conseil exécutif et gérant général de la Coopérative Fédérée de Québec, avait exprimé, à une assemblée de la Chambre de Commerce de Québec, le désir de faire expédier par le port de Québec, le beurre et le fromage destinés aux marchés européens.

Malheureusement, les conditions du transport ne permettent pas la réalisation de ce projet immédiatement.

Nous donnons ci-après une lettre que le président du conseil exécutif de la Coopérative Fédérée adressait récemment à ce sujet, au président de la Chambre de Commerce de Québec.

Mr J.-S. Royer,  
Président de la Chambre de Commerce,  
Québec, P.Q.

Cher monsieur,

Faisant suite à l'entrevue que j'ai eue avec M. Labbé et vos directeurs, il me fait plaisir de vous donner quelques informations au sujet de l'expédition du beurre et du fromage du district du Lac-St-Jean et de Chicoutimi, aux entrepôts frigorifiques de Québec.

(Suite à la page 346)

20

20

20



Le Bulletin de la Ferme est fait pour les cultivateurs qui veulent se tenir au courant de toute l'actualité agricole. Il met à la portée de ses lecteurs les secrets du sol et les moyens d'en tirer le meilleur profit.

	1926	MAI	SOLEIL		LUNE	
			Lev.	Cou.	Lev.	Cou.
J 20 S. Bernardin de Sienna, confesseur.	4 20	7 23	11 53	1 26		
V 21 S. Jean Népomucène, martyr.	4 19	7 24	0 55	1 52		
S 22 Jeune S. Isidore le Laboureur, conf.	4 18	7 25	1 57	2 15		
D 23 Pentecôte.	4 17	7 26	3 00	2 38		
L 24 Notre-Dame Auxiliatrice.	4 16	7 27	4 05	3 02		
M 25 S. Grégoire VII, pape et confesseur.	4 15	7 28	5 13	3 26		
M 26 4 Temps. S. Philippe de Néri, conf.	4 14	7 29	6 23	3 53		

L'agriculteur trouvera toujours dans le "Bulletin de la Ferme" des conseils pratiques touchant tous les domaines de l'agriculture ainsi que des renseignements qu'il n'obtiendra nulle part ailleurs sur les marchés des divers produits de la ferme.

## GRAINS DE SAGESSE, MIETTES DE BON SENS

On doit semer les patates aussitôt que la terre est prête. Plus tôt la semence est mise en terre, plus forte est la récolte.

**Les vergers.**—Dans une expérience sur les pommiers Fameuse et McIntosh, conduite à la station expérimentale de Frédérickton, N. B., deux blocs d'arbres ont été plantés en 1914. Sur un bloc, l'herbe a été coupée et laissée comme paillis, sur l'autre, elle a été coupée et enlevée sous forme de foin. La production moyenne par arbre en rapport, pour les Fameuses et les McIntosh, a été beaucoup plus élevée là où l'herbe avait été coupée et laissée comme paillis.

**Un congrès nouveau genre.**—Vendredi, le 21 mai, se tiendra un congrès des maires et secrétaires-trésoriers de tous les municipalités du comté de Joliette, à l'hôtel de ville de Joliette. Ce congrès a été convoqué par Monsieur Oscar Morin, sous-ministre des affaires municipales de la province.

En convoquant les représentants de tous les conseils municipaux du comté, monsieur Morin a expliqué qu'il voulait se rendre compte des besoins de chaque municipalité, et faire des suggestions. C'est la première fois qu'un tel congrès est organisé dans le comté et il suscite beaucoup d'intérêt.

Une réunion de ce genre sera sans doute très utile aux citoyens du comté intéressé ainsi qu'aux autorités provinciales.

**On a beau dire, on a beau faire,** quand on veut se renseigner convenablement sur toutes les branches de l'agriculture et le marché des produits de la ferme, il faut lire le "Bulletin de la Ferme".

Voilà ce que nous écrit un de nos lecteurs en nous transmettant le prix de l'abonnement de trois cultivateurs de sa paroisse.

"Je lis régulièrement le "Bulletin de la Ferme", depuis douze ans, ajoutez-t-il, je le trouve très intéressant et j'y ai puisé souvent des renseignements qui m'ont fait gagner plusieurs piastres."

C'est un témoignage qui vaut bien mieux que tout ce qu'on peut dire pour louer ou critiquer notre journal.

Nous invitons tous nos lecteurs à imiter cet exemple admirable. Il y va de leur intérêt, car le "Bulletin de la Ferme" s'améliore constamment à mesure que sa circulation augmente.

**La classe agricole** a bénéficié en 1925 d'un revenu très au-dessus du revenu moyen depuis quelques années.

C'est par plus de \$320 millions que le revenu agricole dépasse en 1925 celui de 1921.

On sait que les récoltes jouent ici le plus grand rôle. Le plus-value fournie l'an dernier, de ce chef, s'élève à \$220 millions environ. Puis viennent les produits laitiers; plus value de \$25 millions. En troisième lieu, se rangent les animaux de fermes; progrès de \$53 millions. Enfin les produits divers dont l'augmentation s'établit aux environs de \$20 millions.

Voilà une constatation qui ne peut manquer d'intéresser, surtout pour les ouvriers du sol.

Le pays entier profitera de ces heureux résultats. Augmenter le pouvoir d'achat de la classe rurale, c'est fournir une impulsion certaine à toute la vie économique du pays.

**Pour conserver sa clientèle.**—Le maître d'hôtel ou de maison de pension qui veut conserver sa clientèle doit voir à ce qu'elle ne manque jamais de nourriture. Autrement, les pensionnaires ne tarderaient pas à déguerpir; vous conviendrez qu'ils n'auraient pas tort.

Eh bien, il paraît que nos éleveurs de porcs sont les maîtres d'hôtel chargé de fournir le bacon à l'Angleterre. Les Anglais semblent être d'excellents pensionnaires—à la carte—car il se consomme une quantité considérable de bacon dans la Grande-Bretagne. Il est donc très important que nous ne perdions pas leur clientèle.

D'après M. G. B. Rothwell, l'éleveur du Dominion, il faudrait plus de régularité dans les approvisionnements. Il dit que la production actuelle des porcs au Canada est irrégulière, ou du moins périodique, tandis que la quantité de bacon consommée en Grande-Bretagne, c'est-à-dire la demande du commerce, est régulière. Pour maintenir la place que nous avons prise sur ce marché, et pour améliorer notre position, il faut de toute nécessité veiller à ces deux choses: la qualité et la régularité. M. Rothwell déclare—et c'est là un fait intéressant à noter—que les trois races du type à bacon reconnues sont répandues au Canada. Il espère également que cette demande pour une plus grande régularité sera entendue, car, dit-il, l'éleveur canadien se rend compte des problèmes qu'il a à résoudre et il s'est tracé un type modèle

de perfection, de sorte qu'aujourd'hui, l'étude des moyens à prendre pour l'établissement de la régularité des approvisionnements offre une importance toute spéciale.

**Exportations de l'Argentine.**—D'après "La Industria Lechera" l'Argentine a exporté, durant le mois de janvier 1926, 7,247,078 livres de beurre. Pendant le mois de janvier 1925, ses exportations de beurre s'étaient élevées à 5,545,766 livres. Les exportations de beurre de janvier 1926 se répartissent comme suit: 6,500,016 livres en Angleterre; 394,778 livres aux Etats-Unis; 191,004 livres en Allemagne; 72,796 livres en France; 55,997 livres en Belgique; 2,240 livres en Espagne; 30,247 livres au Pérou.

L'Argentine exporte aussi du fromage. Le chiffre de ses exportations pour le mois de janvier 1926, indique une forte augmentation sur l'année 1925. Pendant le mois de janvier 1925, l'Argentine avait exporté 6,166 livres de fromage; pendant la même période, cette année, ses exportations de fromage ont atteint le chiffre de 14,635 livres. Les derniers rapports indiquent que les exportations du mois de janvier 1926 sont réparties de la façon suivante: 7,687 livres expédiées aux Etats-Unis; 2,600 livres au Pérou; 1,947 livres en Italie; 2,400 livres au Chili.

Le marché anglais a bon appétit. Il peut absorber des quantités de beurre beaucoup supérieures aux exportations de l'Argentine.

L'augmentation du commerce extérieur de l'Argentine n'a rien de surprenant pour ceux qui savent dans quelle proportion les exportations de beurre canadien se sont accrues au cours de l'année 1925. En effet, les chiffres que nous venons de donner au sujet de l'Argentine montrent une augmentation d'environ 20%, tandis que nos exportations de beurre ont augmenté de plus de 246% au cours de la dernière année.

### Page de la Coopérative Fédérée de Québec.

## Transport du beurre et du fromage

(Suite de la page 345)

Pour qu'il nous soit avantageux d'expédier notre fromage à Québec, il faudrait que nous ayons, comme à Montréal, un service de bateaux qui nous permettrait d'expédier, à demande, aux divers ports d'Angleterre, Belgique et France. Nos acheteurs n'accepteraient pas des expéditions séparées: c'est-à-dire une quantité par un bateau laissant Montréal et le reste de la commande par un autre bateau laissant Québec.

Le marché du fromage est un marché où il y a beaucoup de fluctuations dans les prix, et il faut nécessairement se conformer aux instructions de nos acheteurs, quant à la date et aux conditions des expéditions.

Lorsque Québec aura un service de bateaux assez régulier et considérable pour nous permettre d'expédier de ce port, et j'espère que ce sera dans un avenir rapproché, il me fera plaisir d'étudier l'opportunité d'expédier à Québec tout notre fromage destiné à l'exportation, c'est-à-dire faire de votre ville le centre de notre service d'exportation de beurre et de fromage.

Vous pouvez être assuré que je m'intéresse beaucoup au développement du port de Québec et que notre association est disposée à vous donner tout l'encouragement possible, pourvu que nos sociétaires ne soient pas exposés à en souffrir.

Agréer, cher monsieur, l'expression de mes meilleurs sentiments.

(Signé) J.-Arthur Pâquet,

Président Conseil exécutif.

## RECTIFICATION

Dans le Bulletin de la Ferme du 13 mai, dans les articles intitulés: "Le Pavé de l'Ours" et "Question de Vérité", une erreur typographique s'est glissée au sujet du premier nom de M. Gatineau mentionné dans ces deux articles. Il aurait fallu écrire Oscar au lieu de Omer.

## HOMME

Les bienfaits de...  
te.—Le tr...  
"L'homme...  
chante à la

COOPÉRATION.—L'uni-  
quents exemples des  
coopération nous est  
cheurs de la Gaspésie.  
longtemps, les produits  
les plus riches du  
aux mains de quelqu  
exploitaient les pauvre  
défense, dénués de  
tion, de tout capital et  
fier le fruit de leur trav  
gre pitance. Gueux ils  
ils seraient restés, si  
n'était venue à leur se  
furent difficiles, certai  
par la crainte de pe  
faciles, mirent des l  
roues de l'œuvre nais  
s'est quand même dév  
pris des proportions si  
des millions d'individu  
bénéfices substantiels.  
ans à peine qu'elle a  
œuvre a fait des progr  
nous avons déjà signa  
bon de rappeler, ne se  
faire pièce aux critiqu  
de certains individus  
ne trouvent rien de bon  
du gouvernement prov

L'an dernier, les pé  
gion gaspésienne ont  
coopératives, des affair  
de \$185,498. et au 31  
surplus annuel des m  
représentait trois fois

Ce sont des débuts m  
illustrent bien tous les  
peut retirer des Coopé  
trées de façon scientifi  
Si tous les cultivateu  
le merveilleux effet du  
mun, il ne serait bientô  
l'exode vers les villes, e  
les Etats-Unis.

Ceux qui dénigrent  
sont ou bien des jalou  
voir sans chagrin le s  
ou bien des envieux qu  
tombent dans leurs go  
réalisés.

Archimède disait: "C  
un point d'appui et  
monde". Le levier t  
c'est la coopération, e  
la bonne volonté de t

Honneur donc à ceux  
leurs efforts et leurs t  
des coopératives. Ils  
les meilleurs intérêts  
pour le plus grand bien  
besogneux.

Parmi les plus arde  
de la coopération en  
nous nous permettron  
ici l'honorable M. Caro  
rer à ceux qui travail  
la même ardeur et cré  
coopératif qui a déjà  
nants résultats.

M. Caron étant  
Europe, il n'est pas p  
lignes lui tombent jam  
Cela nous met d'auta  
pour rendre un juste  
immense et fécond qu'il  
les meilleurs intérêts  
Nous ajouterons mêm  
aux envieux qui cherch  
ceux qui les dépassent  
tourer d'hommes actifs  
qui secondent admirabl





## HOMMES ET CHOSES

Chronique hebdomadaire

**Les bienfaits de la coopération.—Hommage au mérite.—Le trésor du foyer.—Dieu et les hommes.—“L'homme s'agite et Dieu le mène.”—Scène touchante à la croix du chemin**

**COOPÉRATION.**—L'un des plus éloquents exemples des bienfaits de la coopération nous est offert par les pêcheurs de la Gaspésie. Il n'y a pas bien longtemps, les produits de nos pêcheries, les plus riches du monde, étaient aux mains de quelques individus qui exploitaient les pauvres pêcheurs sans défense, dénués de toute organisation, de tout capital et obligés de sacrifier le fruit de leur travail pour une maigre pitance. Gueux ils étaient et gueux ils seraient restés, si la coopération n'était venue à leur secours. Les débuts furent difficiles, certains intérêts, émus par la crainte de perdre des profits faciles, mirent des bâtons dans les roues de l'œuvre naissante, mais elle s'est quand même développée et a déjà pris des proportions si considérables que des millions d'individus en retirent des bénéfices substantiels. Depuis trois ans à peine qu'elle a été lancée, cette œuvre a fait des progrès constants que nous avons déjà signalés, mais qu'il est bon de rappeler, ne serait-ce que pour faire pièce aux critiques malveillantes de certains individus désappointés qui ne trouvent rien de bon dans les œuvres du gouvernement provincial.

L'an dernier, les pêcheurs de la région gaspésienne ont fait, par leurs coopératives, des affaires pour la somme de \$185,498. et au 31 décembre 1925 le surplus annuel des neuf coopératives représentait trois fois le capital payé.

Ce sont des débuts modestes, mais qui illustrent bien tous les bienfaits que l'on peut retirer des Coopératives, administrées de façon scientifique et pratique.

Si tous les cultivateurs comprenaient le merveilleux effet du travail en commun, il ne serait bientôt plus question de l'exode vers les villes, encore moins vers les Etats-Unis.

Ceux qui dénigrent les coopératives sont ou bien des jaloux qui ne peuvent voir sans chagrin le succès des autres, ou bien des envieux qui voudraient que tombent dans leurs goussets les profits réalisés.

Archimède disait: “Qu'on me donne un point d'appui et je soulèverai le monde”. Le levier est tout trouvé, c'est la coopération, et le point d'appui, la bonne volonté de tous.

Honneur donc à ceux qui consacrent leurs efforts et leurs talents au succès des coopératives. Ils travaillent dans les meilleurs intérêts de la province et pour le plus grand bien de la classe des besogneux.

Parmi les plus ardents protagonistes de la coopération en notre Province, nous nous permettrons de mentionner ici l'honorable M. Caron, qui a su inspirer à ceux qui travaillent sous ses ordres la même ardeur et créer le mouvement coopératif qui a déjà donné de si étonnants résultats.

M. Caron étant actuellement en Europe, il n'est pas probable que ces lignes lui tombent jamais sous les yeux. Cela nous met d'autant plus à l'aise pour rendre un juste tribut au travail immense et fécond qu'il a accompli dans les meilleurs intérêts des cultivateurs. Nous ajouterons même, n'en déplaise aux envieux qui cherchent à rapetisser ceux qui les dépassent, qu'il a su s'entourer d'hommes actifs et entreprenants qui secondent admirablement ses efforts.

Et, si après cela, l'on m'accuse de vouloir faire la cour au Ministre de l'Agriculture, je répondrai qu'il est bon et salutaire de reconnaître de temps à

autre le mérite de nos hommes publics, pour leur faire oublier les critiques malveillantes et injustes dont ils sont si souvent les victimes. Il y en a tant qui trouvent leur plaisir à dénigrer, qu'il est devenu nécessaire de dire tout haut le bien qu'on pense d'un homme public, au risque de passer pour un vulgaire flagorneur.

Dans tous les cas ceux qui nous lisent depuis trois ans et plus que nous tenons la plume sous la rubrique *Hommes et Choses*, nous rendrons cette justice d'admettre que la couleur politique n'a jamais influencé notre jugement.

**UN TRÉSOR.**—A la ville comme à la campagne, au mois de mai la femme a

beaucoup à faire. A la ville, c'est la saison du ménage, à la campagne la femme prépare son jardinage, fait la grande lessive, voit au poulailler, aux gorettes, aux veaux, etc.

En Normandie, un vieux proverbe dit: “Tant vaut l'homme, tant vaut la terre,” il est parfaitement vrai. Mais y en a un autre qui ne l'est pas moins: “Tant vaut la femme, tant vaut la maison”.

La femme est l'âme de la maison. Si la femme est intelligente, laborieuse, économe, la maison marchera toujours.

(Suite à la page 352)

## SENS

des moyens à prendre pour les approvisionnements offerts

“La Industria Lechera” en 1926, 7,247,078 livres des exportations de beurre en Angleterre; 1,016 livres en Espagne; 72,796 livres en Allemagne; 2,240 livres en Espagne;

Le chiffre de ses exportations en 1925, l'Argentine avait une période, cette année, chiffre de 14,635 livres. Les exportations du mois de janvier: 7,687 livres expédiées en Italie; 2,400

absorber des quantités de l'Argentine.

Le l'Argentine n'a rien de proportion les exportations au cours de l'année 1925. er au sujet de l'Argentine, tandis que nos exportations au cours de la dernière

## du fromage

à Montréal, un service à la demande, aux divers acheteurs n'accepte-t-elle pas une quantité par un autre

il y a beaucoup de fluctuations se conformer aux ins-t aux conditions des expé-

ateaux assez régulier et er de ce port, et j'espère fera plaisir d'étudier l'op-mage destiné à l'exporta-e de notre service d'expor-

esse beaucoup au dévelop-piation est disposée à vous urvu que nos sociétaires

mes meilleurs sentiments.

J.-Arthur Pâquet,

président Conseil exécutif.

## ION

mai, dans les articles inti-de Vérité”, une erreur m-ier nom de M. Gatineau t fallu écrire Oscar au lieu

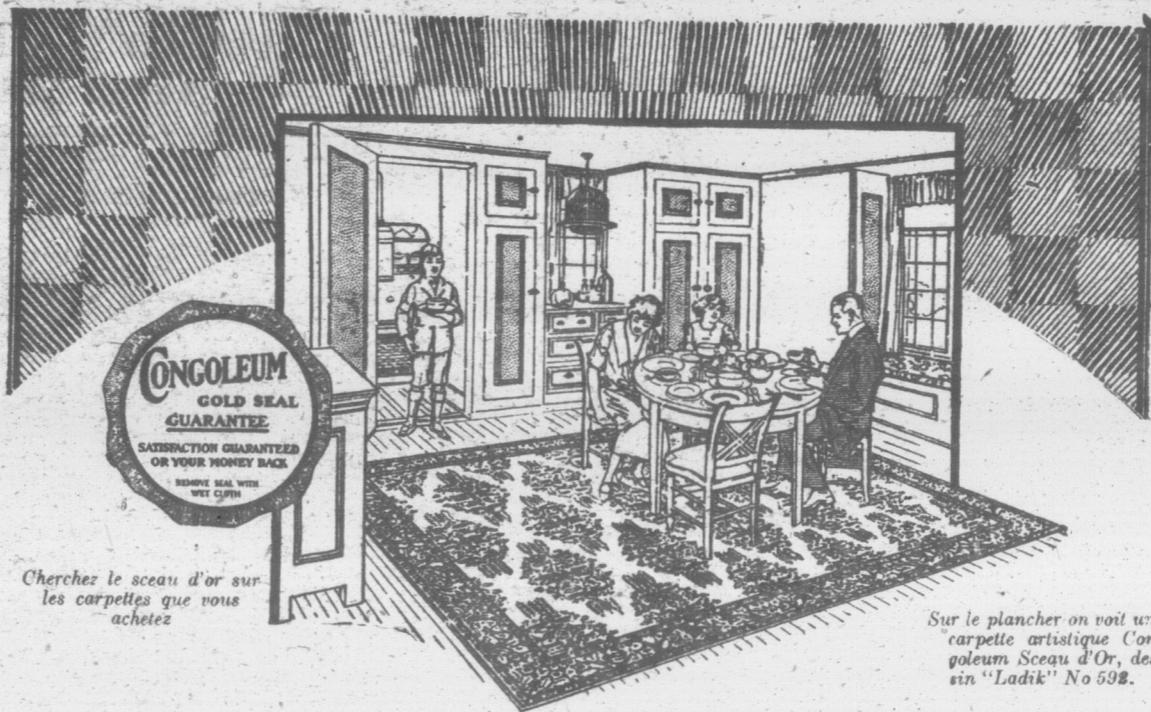

Cherchez le sceau d'or sur les carpettes que vous achetez

Sur le plancher on voit une carquette artistique Congoleum Sceau d'Or, dessin "Ladik" No 592.

### Une nouvelle carquette et un nouveau domestique!

La mère est fière des deux! Le fils—toute mère sait quel prodige est son garçon. Et cette femme aussi bien que toutes les autres ménagères, qui a eu des Carpettes Congoleum, peut vous dire quelles sources de plaisir elles constituent.

#### Variété de jolis patrons

Le splendide dessin “Ladik” de la Carquette Artistique Congoleum No 592 que vous voyez ci-haut, est un très riche nouveau patron. Le fond vient en un joli gris eau français, et les motifs et la bordure combinent plusieurs teintes de bleu et de tan, accentuées de traits de vieil ivoire.

Les carpettes Congoleum rendent chaque pièce charmante et vraiment logeable—moyennant un prix bien minime! Et elles viennent—en une si grande variété de dessins—depuis les effets orientaux élaborés et les jolis patrons fleuris jusqu'aux sobres dessins conventionnels.

De plus, les Carpettes Congoleum Sceau d'Or, possèdent des qualités pratiques, qui les recommandent. Elles sont fabriquées pour

résister au dur usage. Leur surface est ferme, douce—et facile à nettoyer. Une autre commodité—elles reposent à plat sur le plancher sans l'aide de brochettes. Elles peuvent s'enrouler et se déménager facilement.

#### Satisfaction garantie

Durant plusieurs années, les Carpettes Congoleum Sceau d'Or ont été vendues sur la base “Satisfaction garantie ou Votre Argent Remis”. Il n'y a seulement que les car-pettes portant le Sceau d'Or illustré plus haut qui vous offrent une sûreté de valeur, une durabilité aussi tangibles et une réputation aussi bien établie.

Permettez à votre marchand de vous les montrer. Elles sont fabriquées dans toutes les dimensions populaires depuis les petites nattes jusqu'aux carpettes de neuf pieds par quinze. Ecrivez pour avoir le dépliant colorié. Le coupon ci-bas est pour votre commodité.

CONGOLEUM CANADA LIMITED.

1270 rue St-Patrice, Montréal, Québec.

Fabriquées au Canada — par des Canadiens — pour les Canadiens

# CARPETTES ARTISTIQUES EN CONGOLEUM

Marque Sceau d'Or



Congoleum Canada Limited, 1270 rue St-Patrice, Montréal, Québec. B. F.

Messieurs.—Je serai heureux que vous m'adressiez (sans charge ou obligation aucune) une copie de votre dépliant illustré dit “Embellez votre demeure avec des Carpettes artistiques en Congoleum “Sceau d'Or”.

Nom.....  
Rue.....  
Bureau de Poste.....  
Prov.....



## L'ACTUALITE AUX CHAMPS

### Concours pour l'Amélioration des Récoltes 1926

Les divers concours de grande culture qui sont, chaque année, organisés dans les comtés ruraux de cette province, seront plus nombreux que jamais cette année. Les cultivateurs qui savent s'y intéresser améliorent leur culture tout en aidant à résoudre le problème si important de la production de nos propres semences.

Si l'on veut se bien préparer pour réussir dans ces concours, il faudrait, dès maintenant, s'y appliquer en choisissant une semence de bonne variété et en préparant bien le terrain choisi.

Dans le but d'engager les cultivateurs de cette province à produire sur leur ferme des semences pures, vigoureuses et bien adaptées aux conditions particulières de chaque localité, le ministère de l'Agriculture de Québec, en coopération avec le ministère fédéral de l'Agriculture, offre cette année une subvention spéciale de \$275.00 aux sociétés d'agriculture qui désirent remplacer les concours de récoltes sur pied ordinaires par un ou deux autres concours dits "Concours de Semences".

Cet octroi de \$275.00 sera réparti comme suit: \$200.00 pour l'organisation d'un concours de semences pour le blé, l'avoine, l'orge, les pois, le sarrasin, le mil et les pommes de terre; \$75.00 pour l'organisation d'un concours de trèfle de semence.

#### ALLOCATION No 1

##### 1.- CONCOURS DE SEMENCES

Ce concours diffère des concours de récoltes sur pieds, en ce qu'il commence à l'été pour ne se terminer qu'à l'hiver, lorsque les grains de semences seront battus et bien préparés.

La société d'agriculture peut choisir pour le concours l'une des cultures suivantes: Blé, avoine, orge, pois, sarrasin, mil et pommes de terre, mais pas plus qu'une. De plus, la société d'agriculture qui a déjà organisé un tel concours peut encore ouvrir un concours spécial pour le trèfle et bénéficier d'une subvention additionnelle de \$75.00.

Les juges visiteront les champs pendant que les récoltes seront sur pied et ne prendront alors que les notes nécessaires pour établir le mérite de chaque concurrent, en se servant de l'échelle officielle de points. Une seconde inspection des grains battus et préparés sera faite par les juges dans les bâtiments de chaque concurrent, au cours de laquelle de nouveaux points seront accordés pour la quantité, la qualité et la préparation des grains battus. L'ensemble des points des deux inspections sera ramené à un total qui établira le mérite définitif des concurrents. Le concours ne sera donc terminé qu'après la seconde inspection du grain battu et tout concurrent devra, pour avoir droit aux prix, rester dans le concours jusqu'à la seconde inspection des juges, qui commencera vers le 10 janvier 1927.

Les superficies exigées pour le concours de semences sont les suivantes:

Avoine.....	3 arpents	Sarrasin.....	1 arpent
Blé.....	1 arpent	Mil.....	1 arpent
Orge.....	1 arpent	Patates.....	1 arpent
Pois.....	1 arpent		

Tous les concurrents doivent adopter la même culture, dans un même concours et la semence employée, pour ensemercer le champ du concours, devra strictement être de variété pure.

Les Sociétés d'Agriculture qui organiseront, cette année, un tel concours de semences, devront, si la culture choisie est le blé, l'avoine, l'orge, les pois ou le sarrasin, faire l'achat, pour les concurrents, de quantités de semences pures nécessaires à ensemercer la superficie requise par les règlements de ce concours.

Exception sera faite pour les sociétés qui, l'an dernier, ont acheté, pour tous les concurrents, de la semence enregistrée ou de variété pure. Les cultivateurs qui, par l'intermédiaire de leur secrétaire, devront ainsi acheter une semence pure, pourront grouper leurs commandes en une seule. Le Ministère, dans ce cas, sur réception d'un avis du Secrétaire, pourra faciliter l'achat d'une telle semence en faisant connaître

les meilleures sources d'approvisionnement.

Nulle semence nouvelle ne sera acceptée par le Ministère à moins qu'un échantillon d'au moins une livre ne lui ait été soumis pour approbation.

Un octroi de \$200.00 sera accordé aux sociétés d'Agriculture qui tiendront un concours avec un nombre minimum de 40 concurrents. Cet octroi sera distribué en 18 prix:

1er prix.....	\$25 00	10me prix.....	\$9 00
2me prix.....	\$23 00	11me prix.....	\$8 00
3me prix.....	\$20 00	12me prix.....	\$7 00
4me prix.....	\$18 00	13me prix.....	\$6 00
5me prix.....	\$17 00	14me prix.....	\$5 00
6me prix.....	\$15 00	15me prix.....	\$4 50
7me prix.....	\$13 00	16me prix.....	\$3 00
8me prix.....	\$12 00	17me prix.....	\$2 50
9me prix.....	\$10 00	18me prix.....	\$2 00

Lorsque le nombre des concurrents sera moins de 40 et plus de 20, l'octroi sera de \$150.00 et 13 prix seront donnés comme suit:

1er prix.....	\$20 00	8me prix.....	\$10 00
2me prix.....	\$18 00	9me prix.....	\$9 00
3me prix.....	\$17 00	10me prix.....	\$7 50
4me prix.....	\$16 00	11me prix.....	\$5 50
5me prix.....	\$15 00	12me prix.....	\$3 50
6me prix.....	\$14 00	13me prix.....	\$2 50
7me prix.....	\$12 00		

Nul concours ne peut être organisé à moins que 25 concurrents n'y prennent part.

La seconde inspection, ou l'inspection des grains de semences battus, commencera vers le 10 janvier 1927. Les concurrents devront préparer pour cette date et mettre dans un endroit spécial la semence du concours.

La quantité de semences requise dans chaque concours sera la suivante:

Avoine.....	25 minots	Sarrasin.....	10 minots
Blé.....	10 minots	Mil.....	3 minots
Orge.....	12 minots	Pomme de terre.....	25 minots
Pois.....	8 minots		

Ne peuvent être admis à ce concours que les membres de la société ayant payé leur souscription pour l'année courante. Un membre qui n'a pas concouru lors de l'inspection d'été ne peut être admis à la seconde inspection et un membre concurrent qui n'aurait pas les quantités de semences exigées ci-haut sera mis hors de concours. Les juges, en inspectant les grains de semences battus, accorderont des points pour le local où ces grains sont tenus et pour les machines avec lesquelles ils ont été nettoyés et préparés.

Les secrétaires de sociétés qui désirent tenir un concours de semences doivent en avvertir le Chef du Service de la Grande Culture avant le 15 avril 1926, et la liste des entrées doit lui être envoyée, le ou avant le 1er juillet 1926.

Le secrétaire de la société, en faisant sa demande au service de la Grande Culture, pour la tenue d'un tel concours, doit mentionner la culture qui a été choisie. Le juge sera autorisé à mettre hors concours tous les concurrents qui n'auront pas une semence de variété pure.

Par ce moyen, le ministère de l'Agriculture désire faire adopter dans toute la province et par chaque district en particulier les meilleures variétés connues pour chaque culture de la ferme.

#### REGLEMENTS SPECIAUX POUR CONCOURS DE TRÉFLE

Le concours de trèfle que peut ouvrir toute société ayant organisé un concours de semences se fera de la même manière que le précédent. Il y aura aussi deux inspections, la première se fera au cours de l'été et la seconde après le 10 janvier, de l'année suivante.

L'octroi sera de \$75.00, distribué en 7 prix; 1er \$20.00; 2ème \$15.00; 3ème \$12.00; 4ème \$10.00; 5ème \$8.00; 6ème \$6.00; 7ème \$4.00.

Nul concours ne peut être organisé si le nombre des concurrents est inférieur à 15 et on ne peut accepter plus de 40 concurrents.

Une superficie d'au moins un arpent de trèfle sur pied sera requise pour donner au concurrent le droit d'entrer au concours. Pour l'inspection d'hiver, la quantité de graines préparées devra être d'un minot.

Le secrétaire de la société est prié de voir à ce que le concours se fasse sur une même espèce de trèfle, soit le trèfle rouge, soit le trèfle alsike, et non les deux indifféremment. Le trèfle rouge devra avoir subi la première coupe en temps pour permettre au regain de produire la récolte de graines.

Nous sommes acheteurs de

# CREME

Que nous payons les meilleurs prix du marché.

Nous faisons nos paiements 2 fois par mois

**Important:** En expédiant votre crème à Québec plutôt qu'à Montréal, vous sauvez à peu près 50% sur le coût de l'Express.

Ecrivez ou expédiez immédiatement à

## BROOKSIDE DAIRY, Ltd.

Chemin St-Louis, QUEBEC

#### ALLOCATION No 2

##### 2.- CONCOURS DE RECOLTE SUR PIED

Outre les concours de semences et afin de permettre aux sociétés d'agriculture, qui ne sont pas encore suffisamment préparées, d'organiser des concours de récoltes, le ministère de l'Agriculture de Québec, encore avec le concours du ministère de l'agriculture fédéral, offre de nouveau une subvention spéciale pour l'organisation des concours de récoltes sur pied. Les conditions de ce concours, ainsi que les allocations, seront à peu près les mêmes que celles qui ont été établies l'an dernier.

Chaque société pourra organiser, suivant le nombre de ses membres, jusqu'à 5 concours des cultures suivantes: Blé, avoine, orge, pois, trèfle, blé-d'Inde, patates et fèves. Aucune pièce de moins de 3 arpents pour l'avoine, de deux arpents pour le blé, l'orge, les pois et le blé-d'Inde et d'un arpent pour le trèfle, le mil, les patates et les fèves, ne peut être entrée au concours.

Les sociétés ayant 500 membres et plus peuvent organiser 5 concours.

Les sociétés ayant 400 membres et plus peuvent organiser 4 concours.

Les sociétés ayant 300 membres et plus peuvent organiser 3 concours.

Les sociétés ayant 200 membres et plus peuvent organiser 2 concours.

Les sociétés ayant moins de 200 membres peuvent organiser 1 concours.

Afin d'éviter les nombreuses difficultés qui se présentent chaque année, lorsque le Ministère requiert des Secrétaires des sociétés de lui faire tenir la liste des membres, le nombre de concours que chaque société pourra organiser, cette année, sera basé sur la liste assermentée des membres qui a été transmise au Secrétaire du Conseil de l'Agriculture pour l'année 1925.

Une allocation de \$75.00 sera faite pour chaque concours auquel au moins 20 concurrents prendront part. Cet octroi sera distribué en 10 prix, comme suit:

1er prix.....	\$12 00	6me prix.....	\$7 00
2me prix.....	\$11 00	7me prix.....	\$6 00
3me prix.....	\$10 00	8me prix.....	\$5 00
4me prix.....	\$9 00	9me prix.....	\$4 00
5me prix.....	\$8 00	10me prix.....	\$3 00

Dans le cas où le nombre des concurrents sera inférieur à 20 et plus de 12, la subvention accordée par le ministère sera réduite à \$50.00 et 8 prix seront distribués comme suit:

1er prix.....	\$10 00	5me prix.....	\$6 00
2me prix.....	\$9 00	6me prix.....	\$5 00
3me prix.....	\$8 00	7me prix.....	\$4 00
4me prix.....	\$7 00	8me prix.....	\$2 00

Aucun concours ne peut être organisé s'il y a moins de 12 entrées et le maximum des entrées est fixé à 40.

Dans tous les cas, la subvention accordée ne peut dépasser le montant payé en prix par la société et les frais d'organisation doivent être soldés à même ses propres fonds.

Chaque concurrent doit verser au secrétaire de la société, en même temps qu'il s'inscrit au concours, un droit d'entrée de pas moins de .25 et de pas plus d'une piastre (\$1.00) suivant les décisions des directeurs de la société.

Les membres seuls des sociétés d'agriculture sont admis aux concours et chaque concurrent ne peut faire qu'une entrée par concours et dans une seule société d'agriculture. Le secrétaire de la société ne peut accepter plus de 40 concurrents dans un même concours.

Il est important de noter que les concours pour le trèfle et le mil doivent être organisés en vertu de la production de la

graine et non du rendement en foin, et que les pièces de trèfle rouge doivent, pour être primées, avoir subi la première coupe en temps. Le concours de trèfle doit se faire sur une même espèce de trèfle rouge, soit le trèfle alsike et non les deux espèces indifféremment.

Les juges ne doivent primer que les concurrents qui méritent de l'être et aucun prix ne peut être accordé à ceux qui conservent moins de 65 points sur 100.

La visite des champs est faite par des juges choisis et payés par le ministère de l'Agriculture de Québec.

Chaque concurrent doit faire connaître au personnel de la maison l'endroit précis de son champ mis au concours, afin d'éviter les retards ou les malentendus qui peuvent survenir, lorsque le juge fait sa visite en l'absence du propriétaire.

Tout champ entré dans un concours de récoltes sur pied doit être apte à produire une bonne semence.

Le secrétaire de la société doit envoyer le ou avant le 1er juillet, au chef du service de la Grande Culture, la liste des inscriptions aux concours que la société désire organiser.

Afin d'éviter toute confusion, nous répétons ici qu'une société d'agriculture peut organiser soit les concours compris sous le titre Allocation No 1 (concours de semences et concours de trèfle) ou bien les concours de récoltes sur pied, décrits sous le titre Allocation No 2.

Le sous-ministre de l'Agriculture,

J.-ANTONIO GRENIER.

Dans le monde de la finance.—La maison Lagueux Darveau Limitée vient d'ouvrir un bureau à Québec au numéro 93 rue St-Pierre. Ces banquiers en obligations possèdent une grande expérience dans le commerce des obligations et vont se spécialiser surtout dans la vente d'obligations de municipalité, valeurs reconnues comme étant de tout repos.

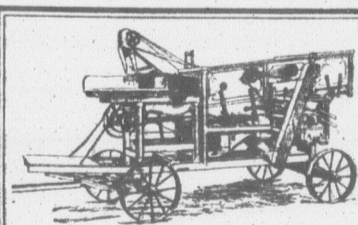

BATTEUSE COMBINÉE  
**QUEBEC**  
TRÉFLE à 50% du prix du marchand.

La graine de trèfle récoltée localement possède des qualités germinatives que vous ne trouvez pas chez la graine de provenance étrangère qui contient, cependant, des mauvaises graines souvent étrangères à votre région.

Vous pouvez récolter votre graine de trèfle à raison de quelques centins la livre en autant que vous possédez, en propre ou en groupe, la machine voulue pour le battre, sans aucune perte.

Demandez catalogue "B"

La Fonderie de Plessisville  
PLESSISVILLE, P. Q.

Le Rem

Un moyen trans

Un de nos lecteurs récemment, de lui i peu coûteux d'empê de se propager quand établie.

Notre confrère, LE répondre à cette que

La tuberculose, dit contagieuse, c'est-à-d se transmet par les mal à l'autre, soit d' ou indirecte. La lutte ment pour but de cette action microbie de l'enrayer le plus p

A cette fin, éloigné teurs de germes infe contact entre les bés sujets bien portants l'écart des étables cofectez les locaux infe d'y installer des anir tuberculose.

En pratique, il n'es sible d'observer tout le cas échéant, efforce à la situation de la m

Ecartez immédiatement ceux qui manifeste évidents d'affections toux ininterrompues queuses, amaigrisse ération ou inflammé pis, irritation répété nente.

En outre, dans le nées, faites examiner ne donnent encore au die. Cet examen de vétérinaire. Les anir indique comme susp des autres et ensuite stérilisation ou engra

S'il résulte des sy tionnés que la contat progrès, vous ferez animaux avant que n'ait diminué leur dans des proportions vous ne pouvez iso sujets suspects des atteintes; placez en

Essai de 3  
Grat

Nous exp  
**FRAIS  
PAYES**

Aucune obligati à acheter, mais vous le faites, l termes\* les plu faciles seront arrangés. Garantie pour dix ans.

Agents requis où ne sommes pas rep Swedish Separa Lini 36a, rue Notre-Mont

VÉCRÉMI  
VIKI



## Le Rendez-vous des Eleveurs

### LA TUBERCULOSE

Un moyen peu coûteux de l'empêcher de se transmettre à tout le troupeau

#### ISOLER ET DESINFECTER

Un de nos lecteurs nous demandait récemment, de lui indiquer un moyen peu coûteux d'empêcher la tuberculose de se propager quand elle entre dans une étable.

Notre confrère, LE PAYSAN, vient de répondre à cette question.

La tuberculose, dit-il, est une maladie contagieuse, c'est-à-dire une maladie qui se transmet par les microbes d'un animal à l'autre, soit d'une manière directe ou indirecte. La lutte a donc essentiellement pour but de mettre obstacle à cette action microbienne, ou du moins de l'enrayer le plus possible.

A cette fin, éloignez ou isolez les porteurs de germes infectieux, évitez tout contact entre les bêtes malades et les sujets bien portants, tenez ceux-ci à l'écart des étables contaminées. Désinfectez les locaux infects et gardez-vous d'y installer des animaux atteints de la tuberculose.

En pratique, il n'est pas toujours possible d'observer toutes ces prescriptions; le cas échéant, efforcez-vous de remédier à la situation de la manière que voici:

Ecartez immédiatement tous les animaux qui manifestent des symptômes évidents d'affections graves, tels que: toux ininterrompue, expectorations visqueuses, amaigrissement persistant, ulcération ou inflammation fréquente du pis, irritation répétée, diarrhée permanente.

En outre, dans les étables contaminées, faites examiner toutes les bêtes qui ne donnent encore aucun signe de maladie. Cet examen doit être fait par le vétérinaire. Les animaux qui l'épreuve indique comme suspects, seront isolés des autres et ensuite mis en vente, après stérilisation ou engraissement.

S'il résulte des symptômes susmentionnés que la contagion est en voie de progrès, vous ferez bien d'éloigner les animaux avant que l'amaigrissement n'ait diminué leur valeur marchande dans des proportions trop sensibles. Si vous ne pouvez isoler à la ferme les sujets suspects des bêtes non encore atteintes, placez entre les uns et les

autres de jeunes animaux destinés à l'abattoir. N'oubliez pas que le lait de vaches malades ne peut être consommé qu'après avoir été bouilli.

Il est généralement à conseiller de ne pas établir des veaux d'élevage dans les vacheries; cette mesure s'impose surtout quand la tuberculose sévit parmi le bétail. Les veaux d'élevage doivent pouvoir circuler librement dans des locaux spacieux, bien éclairés et aérés; ils demandent aussi à recevoir une nourriture abondante et substantielle.

**La désinfection.**—Nombreux sont les cultivateurs qui désinfectent leurs étables, vont même jusqu'à les dépaver ou à exécuter d'autres travaux non moins coûteux, sans qu'ils en retirent plus tard le moindre avantage. Cet échec n'est dû le plus souvent qu'à la manière défectueuse dont ils ont fait la désinfection: ils ont, en effet, négligé d'améliorer les conditions hygiéniques en ce qui concerne l'éclairage, l'aération et la propreté, ou bien ils ont commis l'imprudence de réinstaller dans les étables désinfectées ou réparées, des animaux malades ou suspects qui, de nouveau, se sont mis à propager les germes morbides.

Si vous voulez obtenir un troupeau sain et vigoureux, élevez autant que possible des veaux de parents bien portants. Placez-les dans des étables bien saines, nourrissez-les comme il convient, et laissez-les, autant que fait se peut, brouter l'herbe de vos prairies ou respirer l'air pur de la campagne. Ici également l'épreuve à la tuberculine se recommande au plus haut point.

#### Quelques conseils AUX Eleveurs de moutons

Faites sécher vos moutons lentement à l'ombre. Jamais au soleil.

Ceux qui n'ont pas encore tondus leurs moutons y verront bientôt.

Ne vous servez jamais d'une solution qui a servi à un layage antérieure.

La castration doit se pratiquer de préférence le matin d'une journée ensoleillée.

On ne saurait mettre en doute qu'il est très avantageux de castrer (châtrer) les agneaux.

Il est important d'apporter beaucoup d'attention au troupeau de moutons à ce temps-ci de l'année.

Les agneaux doivent subir cette opération dès qu'ils ont atteint une dizaine ou une quinzaine de jours.

L'écourtage peut aussi être fait en même temps, mais il est préférable de laisser écouler une couple de jours entre chaque opération.

Désinfectez tous les moutons et agneaux, parce que ceux qui n'auraient

Agriculteurs, qui désirez un bon automobile, bon marché, et à des conditions pour vous convenir, voici une occasion unique.

## GRANDE VENTE A SACRIFICE d'automobiles usagés

POUR TOUS LES GOUTS - TOUTES LES BOURSES

Fords, Chevrolets, McLaughlin, Gray-Dorts, Stearns-Knights, Cadillac, Chalmers, Marmons, Chrysler.

Chars fermés et ouverts, vendus tous les jours à des prix qui vous surprendront. Les conditions de paiement sont tellement faciles que tous, sans exception, vous pouvez vous procurer une de nos automobiles sans que cela nuise à vos affaires.

Venez nous voir et demandez nos prix.

**P. L. LORTIE, Limitée - 406 St-Paul, QUEBEC**

DISTRIBUTEURS: REO et CHRYSLER 58-60-70-80

pas été lavés peuvent infecter de nouveau tout le troupeau.

Tout ce qui est nécessaire à cette besogne, c'est un bon couteau, bien tranchant, et un bassin rempli d'une eau à laquelle on a jouté quelque désinfectant.

Entendez-vous; si possible, pour désinfecter en même temps que vos voisins, afin que les troupeaux de ces derniers n'infectent pas vos moutons de nouveau.

Ne préparez pas votre solution à peu près. Suivez exactement les indications données par le mode d'emploi officiel des ingrédients employés ou bien laissez-vous guider par l'agronome de votre comté.

Il est bon de rappeler que la tonte devrait toujours être faite sur un bon plancher uni, et que l'on doit voir à ce que la toison reste aussi compacte que possible.

Les moutons doivent aussi être baignés dans une solution désinfectante quelques temps après la tonte. Certains éleveurs experts recommandent d'attendre jusqu'à un mois après la tonte.

Les maisons de salaison de Montréal ont décidé récemment, de payer les moutons non castrés un sou de moins par livre que les agnelles et les moutons castrés, à partir du premier jour de septembre 1926.

A Toronto, les salaisons établiront une différence de deux sous à partir du

Nous sommes intéressés dans les

## RATS MUSQUES DU PRINTEMPS

et nous sommes considérés comme payant

LE PLUS HAUT PRIX  
DU MARCHÉ

Faites-nous un envoi.

**Chas. DESJARDINS & Cie,  
Limitée**

LA PLUS IMPORTANTE MAISON  
DE FOURRURES AU PAYS

1170, rue St-Denis,

MONTREAL - Qué.

# EME

du marché.

fois par mois

crème à Québec  
al, vous sauvez à  
coût de l'Express.

nt à

**IRY, Ltd.  
UEBEC**

du rendement en foin, et que  
trèfle rouge doivent, pour être  
ir subi la première coupe en  
oncours de trèfle doit se faire  
e espèce de trèfle rouge, soit le  
t non les deux espèces indiffé-

ne doivent primer que les com-  
méritent de l'être et aucun  
être accordé à ceux qui con-  
s de 65 points sur 100.

des champs est faite par des  
et payés par le ministère de  
de Québec.

ncurrent doit faire connaître  
l de la maison l'endroit précis  
p mis au concours, afin d'évi-  
rds ou les malentendus qui  
venir, lorsque le juge fait sa  
ssence du propriétaire.

np entré dans un concours de  
pied doit être apte à produire  
emence.

ire de la société doit envoyer  
e 1er juillet, au chef du service  
e Culture, la liste des inscrip-  
ncours que la société désire

riter toute confusion, nous  
r une société d'agriculture  
er soit les concours compris  
e Allocation No 1 (concours  
et concours de trèfle) ou bien  
e de récoltes sur pied, décrits  
Allocation No 2.

ministre de l'Agriculture.

**J.-ANTONIO GRENIER.**

monde de la finance.—La mai-  
ix Darveau Limitée vient  
ureau à Québec au numéro 93  
e. Ces banquiers en obliga-  
ent une grande expérience dans  
e des obligations et vont se  
urtout dans la vente d'obliga-  
unicipalité, valeurs reconnues  
t de tout repos.

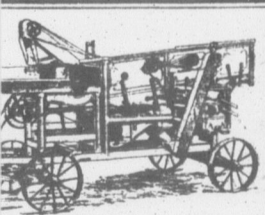

VEUSE COMBINÉE

**QUEBEC**

LE à 50% du prix du  
marchand.

ino de trèfle récolté localement  
es qualités germinatives que vous  
z pas chez la graine de provenance  
qui contient, cependant, des  
graines souvent étrangères à  
on.

ouveillez récolter votre graine de  
uson de quelques centins la livre  
que vous possédez, en propre ou  
la machine voulue pour le bat-  
ucune perte.

mandez catalogue "B"

nderie de Plessisville

ESSISVILLE, P. Q.

Essai de 30 Jours  
Gratuit

Nous expédions

**FRAIS  
PAYES**

Aucune obligation  
à acheter, mais si  
vous le faites, les  
termes les plus  
faciles seront  
arrangés.  
Garantie pour  
dix ans.

Agents requis où nous  
ne sommes pas représentés. 30F  
Swedish Separator Company,  
Limited  
36a, rue Notre-Dame Ouest,  
Montréal

**VÉCRÉMEUSE  
VIKING**

20

20

20



**LE CHEZ-NOUS du MARAICHER**

**Aux membres de la Société des jardiniers maraichers**

**CORDIALE BIENVENUE !**

Par le vœu unanime des délégués réunis en assemblée générale, à Montréal, le 28 avril dernier, et en vertu d'une entente convenue entre la Société et "Le Bulletin de la Ferme", vous êtes et serez désormais, ici, chez vous.

A titre de directeur de cette page qui vous est exclusivement réservée, nous avons le très vif plaisir de vous y souhaiter la plus cordiale bienvenue.

Bienvenue à tous et chacun des sociétaires qui sont déjà des lecteurs assidus de ce journal, de même qu'à ceux très nombreux qui, nous l'espérons, le deviendront à brève échéance. Vous trouverez, à chaque semaine, dans cette page, sous forme concise, l'information variée, précise et opportune que vous êtes anxieux de recevoir touchant les activités et les initiatives de la Société, les améliorations, l'état des marchés, les événements horticoles les plus importants, de même que les réponses aux questions techniques qui nous seront posées.

Bienvenue aux collaborateurs dévoués autant que distingués, qui se sont empressés de répondre à notre appel, en acceptant de faire bénéficier régulièrement les lecteurs, de leur savoir et de leur expérience. Grâce à l'aide très précieuse qu'ils daignent nous apporter, nous croyons être en état de bien informer et renseigner nos lecteurs et de leur rendre des services appréciables.

Que les lecteurs veuillent bien, en retour, nous continuer leur confiance et accueillir, avec leur habituelle bienveillance, les observations que nous croirons devoir leur faire, dans leur intérêt propre aussi bien que dans celui de l'œuvre commune que nous poursuivons.

A tous, lecteurs, collaborateurs et directeur du "Bulletin de la Ferme", nous offrons, à l'avance, nos remerciements les plus sincères et l'assurance de notre entier dévouement.

J.-H. LAVOIE,

Chef du Service de l'Horticulture.

produits suivants, dont nous indiquons grosse modo l'utilité.

**INSECTICIDES**

Arséniate de plomb: s'emploie dilué dans l'eau ou dans les bouillies bordelaise et soufrée pour détruire les insectes broyeurs en général, tels que chenilles et larves qui dévorent les feuilles, bardeaux défoliateurs, et, en général, tous insectes dont on peut se défaire en empoisonnant la nourriture.

Sulfate de nicotine: sert à contrôler les insectes suceurs, tels que pucerons, punaises, et autres espèces qui, à l'aide de leur bec, puisent leur nourriture dans les tissus intérieurs des plantes.

Bichlorure de mercure: utilisé contre la teigne du chou. C'est un poison qui tue les jeunes larves et paraît avoir une action stimulatrice bienfaisante sur les choux.

Arséniate de sodium: ce poison permet de lutter contre la teigne de l'oignon en empoisonnant les mouches avant qu'elles pondent.

Hellébore: cette poudre s'emploie à sec sur les plantes qui seront bientôt mises en vente et contre les insectes broyeurs.

Appât de son empoisonné: cette préparation sert à détruire les vers gris: le vert de Paris ou l'arsenic blanc servent à empoisonner le son.

Arséniate de calcium: même usage que l'arséniate de chaux, en mélange avec les bouillies; si on l'emploie simplement en dilution dans l'eau, il faut ajouter 2 ou 4 livres de chaux par livre de poison afin d'empêcher tout dommage aux feuilles.

Chaux: épanchée dans les jardins infestés par les limaces, permet de les contrôler rapidement.

**FONGICIDES**

Bouillie bordelaise: mélange de chaux et de sulfate de cuivre; sert à prévenir la plupart des maladies des légumes et autres plantes cultivées. Bouillie soufrée: mixture de chaux et de soufre que l'on emploie pour le traitement des vergers.

Soufre: les fleurs de soufre permettent de contrôler certaines maladies spéciales.

Formaline: sert à désinfecter les semences.

G. MAHEUX,

Entomologiste.

**La récolte de maïs en l'Argentine.**—Le bureau fédéral de la statistique annonce qu'il a reçu un câblogramme du commissaire du commerce canadien à Buenos-Ayres disant que selon la première estimation officielle du gouvernement argentin, la production totale de maïs de l'Argentine, pour la saison 1925-26 est de 279,002,000 boisseaux, provenant de 10,527,000 acres, comparativement à 186,301,000 boisseaux provenant de 9,162,000 acres en 1924-25. Le rendement moyen par acre est donc de 26.5 boisseaux pour l'année 1925-26, contre 20.3 boisseaux pour l'année 1924-25.

**Sur quoi placer, et comment**

Les valeurs que nous plaçons émanent presque toutes de sociétés industrielles ou de corps publics de la province de Québec.

Dans leurs catégories respectives, elles combinent le maximum de sécurité avec le maximum de rendement.

Elles sont émises en titres, de \$100; de \$500; et de \$1,000; pour vous permettre de réduire vos risques au minimum en divisant votre placement.

Mettre de l'argent dans ces valeurs c'est aider au développement économique du Canada français, qui profitera à chacun de nous.

Versailles-Vidricaire-Boullais, (limitée), Montréal, rue St-Jacques, Immeuble Versailles.

**RAPPORT TELEGRAPHIQUE OFFICIEL SUR LE MARCHE DE MONTREAL**

6 MAI 1926

Pommes de terre du Nouveau-Brunswick, Blanches, "A"...	\$4.25 à \$4.50 qt.
" " " " de Québec, Blanches "A".....	\$4.00 à \$4.25 qt.
" " " " de Saskatchewan, Blanches, "B".....	\$3.50 à \$3.75 qt.
Oignons Rouges, d'Ontario Réguliers.....	\$2.50 à \$2.75 qt.
Céleri de Floride, cageot.....	\$4.50 à \$5.50
Laitue Iceberg, cageot.....	\$4.50 à \$5.00

Nombre de wagons arrivés du 30 avril au 5 mai:

- 1 de pommes de terre du Nouveau-Brunswick;
- 1 " " " " de Québec;
- 1 " " " " d'Ontario.

IMPORTES:—3 de céleri, 5 de tomates, 1 de laitue, 10 de choux, 8 d'oignons, 12 de légumes mélangés, 2 d'épinards, 3 de fraises.

**VALEURS de TOUT REPOS**

NOUS OFFRONS

SUJET A VENTE PREALABLE

LES VALEURS SUIVANTES

Emission	%	Echéance	Prix	Rendement
St-Alex.-de-Grande-Baie	5%	1935	base	5.10
St-Alex.-de-Matapédia	6%	1943	base	5.50
St-Joseph-d'Alma	5%	1935	100	5%
St-Henri-de-Taillon	5 1/2%	1935	base	5.25
C. S. East-Angus	5%	1935-1940	100	5%
East-Broughton	5%	1930-1935	100	5%
RR. SS. de la Charité (Québec)				
Capital et Intérêts garantis par la province de Québec	5%	1930-1935	100	5%
RR. SS. des SS. Noms de Jésus et de Marie	5 1/4%	1937-1941	100	5 1/4%

Faites-nous parvenir vos commandes par téléphone ou télégramme à nos frais

**LAGUEUX & DARVEAU, Ltée**

BANQUIERS EN OBLIGATIONS

93 ST-PIERRE - Tél. 2-8271 - QUEBEC

**LA DEFENSE DES CULTURES**

**La pharmacopée de l'horticulteur**

Qu'il se livre à la culture des fruits ou des légumes, l'horticulteur doit tenir compte des conditions adverses qui trop souvent viennent réduire à néant ses espoirs, ou du moins, endommagent les plantes en croissance. L'homme, nous ne le savons que trop bien, ne possède aucune espèce de contrôle sur les agents atmosphériques: vents, gelées, pluies, etc.; il est impuissant devant une saison fraîche et nuageuse quand le contraire ferait mille fois mieux son affaire. Mais il est une catégorie importante de facteurs de destruction contre lesquels l'homme peut se prémunir, dont il peut arrêter les ravages et souvent prévenir les dégâts. Les insectes nuisibles et les moyens utilisés, soit pour prévenir soit pour arrêter les ravages de ces ennemis des cultures, portent généralement le nom de Protection des plantes. On

protège les cultures à l'aide de différents produits, généralement chimiques qui forment ce que nous appellerons la Pharmacopée horticole. Ces insecticides ou ces fongicides, il est bon d'en faire provision dès le début de la saison, afin d'être en mesure d'appliquer le remède voulu au bon moment. Il y a à ce faire une économie fort appréciable et c'est ici le cas de répéter qu'une once de prévoyance vaut mieux qu'une livre de remèdes.

Les produits chimiques insecticides et fongicides que tout horticulteur doit garder chez lui peuvent varier quelque peu avec les cultures auxquelles il se livre et la quantité est en fonction directe des superficies en culture. Mais, en général, pour protéger efficacement les cultures maraichères, on doit disposer à quelques heures d'avis des

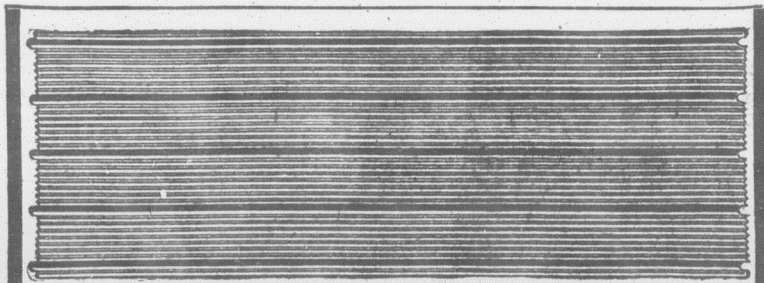

**Toiture Galvanisée "ECONOMIE"**

Couvre Plus — Coute Moins

Épargnez de l'argent en employant cette nouvelle toiture, fabriquée de tôle galvanisée supérieure. Attrayante, durable et facile à poser comme couverture et lambris pour bâtiments de ferme, résidences, garages, édifices industriels, etc. Nous sommes les fabricants et vendeurs exclusifs.

Demandez le circulaire ou envoyez les dimensions de bâtisses à couvrir et nous coterons des prix. Agents demandés dans plusieurs districts.

Adressez Dépt. 1.

The METAL SHINGLE & SIDING CO., Limited  
Ste-Catherine et Delorimier, MONTREAL

**L'étude de l'emploi gras chi**

L'étude du sol a une importance de ne doit pas négliger genre de culture auq

C'est de sa constitu dépendent les opérat développement des r de pénétration, d'écoo servation de l'eau.

Le cultivateur pro chercher à connaître pax, car s'il ne con ment son sol pour en faibles, tant au point position physique qu peut compter sur une lière et économique.

En culture maraïc ques années surtout emploi d'assez d'engrais chimiques.

fait que les engrais r plus en plus rares et prix de plus en plus peut donner d'heure engrais sont employ ment, avec connaissa il peut aussi occasio temps et d'argent ass cultivateur qui ne co ment son sol et les exi des plantes qu'il veut

Nos jardins maraïc une concurrence série producteurs étrangers avantageusement con ils doivent produire c'est-à-dire de façon dépensée en culture p

bénéfice raisonnable. chaque heure, chaque vail et chaque livre c donne son maximum

Comment peut-on t tat lorsqu'on emploie ques à l'aveugle, ou engrais complets sou distinction de terre serait cependant fa économie énorme en gras simples.

Pour réussir en cu faut des masses cons naturels, de même q tités d'engrais chimi complément du fum

Le maraîcher qu de ces engrais doit r ressources naturelles des exigences particul te, et le jour où il renseigné sur ces su gler, pre-qu'à volon son sol.

Sans vouloir méc tats obtenus et les il est certain que cet peine d'être étudiée. nouveaux et de série pour être renseigné aurait avantage pou comme pour le comm éclairer cette questio che méthodique et p des résultats obtenu culture et aux ferm Ils pourront puiser l gnements scientifique théoriques, qu leur s utilité. Aussi ne sau inciter à recevoir t émanant de ces sourc celle publiée et distr par les gouverneme vincial, sur ces sujets



bordeaux: mélange de chaux et de cuivre; sert à prévenir les maladies des légumes et des cultivées. Bouillie soufée: chaux et de soufre que l'on utilise pour le traitement des vergers. Les fleurs de soufre permettent d'éviter certaines maladies spéciales.

se sert à désinfecter les

G. MAHEUX,  
Entomologiste.

de maïs en l'Argentine.—Le général de la statistique annonce un câblogramme du commerce canadien à Buenos Aires qui selon la première estimation du gouvernement argentin la production totale de maïs de la saison 1925-26 est de 10,000,000 boisseaux, provenant de 10,000,000 acres, comparativement à 186,000,000 boisseaux provenant de 9,162,000 acres en 1924-25. Le rendement moyen est donc de 26.5 boisseaux pour l'acre en 1925-26, contre 20.3 boisseaux en 1924-25.

### où placer, et comment

Les assurances que nous plaçons émanent de sociétés industrielles et financières de la province de

de catégories respectives, elles offrent le maximum de sécurité avec un minimum de rendement.

Les primes en titres, de \$100; de \$500; de \$1,000; pour vous permettre d'investir vos risques au minimum en dollars.

Le placement de l'argent dans ces valeurs assure un développement économique et financier, qui profitera à chacun.

—Viduaire-Boulay, (limitée),  
rue St-Jacques, Immeuble

### T REPOS

PREALABLE  
SUIVANTES

	Prix	Rendement
base	5.10	
base	5.50	
100	5%	
base	5.25	
100	5%	
100	5%	
100	5%	

100 5%

100 5%

100 5%

100 5%

100 5%

100 5%

100 5%

100 5%

100 5%

100 5%

100 5%

100 5%

100 5%

100 5%

100 5%

100 5%

100 5%

100 5%

100 5%

100 5%

100 5%

100 5%

100 5%

100 5%

100 5%

100 5%

100 5%

100 5%

100 5%

100 5%

100 5%

100 5%

100 5%

100 5%

## L'étude du sol et Betteraves fourragères

### l'emploi des engrais chimiques

L'étude du sol a, pour le cultivateur, une importance de premier ordre qu'il ne doit pas négliger, peu importe le genre de culture auquel il se livre.

C'est de sa constitution physique que dépendent les opérations culturales, le développement des racines, le pouvoir de pénétration, d'écoulement et de conservation de l'eau.

Le cultivateur progressif doit donc chercher à connaître ces points principaux, car s'il ne connaît pas suffisamment son sol pour en discerner les points faibles, tant au point de vue de sa composition physique que chimique, il ne peut compter sur une production régulière et économique.

En culture maraîchère, depuis quelques années surtout, nos cultivateurs emploient d'assez grandes quantités d'engrais chimiques. Cela s'explique du fait que les engrais naturels se font de plus en plus rares et se vendent à des prix de plus en plus élevés. Le procédé peut donner d'heureux résultats si ces engrais sont employés avec discernement, avec connaissance de cause; mais il peut aussi occasionner une perte de temps et d'argent assez considérable au cultivateur qui ne connaît pas suffisamment son sol et les exigences particulières des plantes qu'il veut cultiver.

Nos jardins maraîchers ont à soutenir une concurrence sérieuse de la part des producteurs étrangers, et pour lutter avantageusement contre ces concurrents ils doivent produire économiquement, c'est-à-dire de façon que chaque piastre dépensée en culture puisse apporter un bénéfice raisonnable. Il faut donc que chaque heure, chaque journée de travail et chaque livre d'engrais chimique, donne son maximum de production.

Comment peut-on atteindre à ce résultat lorsqu'on emploie des engrais chimiques à l'aveugle, ou encore lorsque ces engrais complets sont employés sans distinction de terre et de culture. Il serait cependant facile de réaliser une économie énorme en employant des engrais simples.

Pour réussir en culture maraîchère, il faut des masses considérables d'engrais naturels, de même que certaines quantités d'engrais chimiques simples comme complément du fumier.

Le maraîcher qui veut faire usage de ces engrais doit donc s'enquérir des ressources naturelles du sol qu'il cultive, des exigences particulières à chaque plante, et le jour où il sera suffisamment renseigné sur ces sujets, il pourra régler, presque à volonté, la fertilité de son sol.

Sans vouloir méconnaître les résultats obtenus et les efforts accomplis, il est certain que cette question vaut la peine d'être étudiée. Il reste encore de nouveaux et de sérieux efforts à faire pour être renseigné parfaitement et il y aurait avantage pour le producteur, comme pour le commerçant, à chercher à éclairer cette question, à suivre une marche méthodique et pratique, à s'inspirer des résultats obtenus aux écoles d'agriculture et aux fermes expérimentales. Ils pourront puiser là d'excellents renseignements scientifiques aussi bien que théoriques, qui leur seront d'une grande utilité. Aussi ne saurions-nous trop les inciter à recevoir toute la littérature émanant de ces sources, de même que de celle publiée et distribuée gratuitement par les gouvernements fédéral et provincial, sur ces sujets.

G. BILLAULT,

Inspecteur du Service de l'Horticulture. Lisez le Bulletin de la Ferme

Les principales causes d'insuccès dans la culture de la betterave fourragère sont, en premier lieu, la pauvre faculté germinative de la graine, et en deuxième lieu la petitesse des racines; certaines plantes qui germent en effet ne paraissent pas pouvoir produire des racines assez grosses pour être avantageuses.

En ce qui concerne la germination, on obtient généralement une levée satisfaisante des jeunes plantes lorsque la terre est bien préparée, que la plantation est faite de bonne heure et que l'on sème suffisamment de graine. La deuxième cause d'insuccès est généralement due au fait que l'on néglige de prendre en considération le type de racine qui serait le mieux adapté au sol sur lequel elle doit être plantée.

Trois années d'étude soignée de milliers de types de betteraves fourragères cultivées à la ferme expérimentale centrale ont fait voir qu'il existe des rapports très précis entre le type de la betterave et le sol qui est le plus propre à assurer son développement maximum. Toutes les variétés de betteraves fourragères offertes en vente se classent dans l'un ou l'autre de six types généraux que voici: longue, demi-longue, intermédiaire, ovée, pot (tankard) et globe. La proportion de la racine qui pousse dans la terre varie plus ou moins suivant le type de la betterave. Par exemple, les longs types ont non seulement une plus grande quantité de racines sous terre mais aussi une plus forte proportion de toute la racine, tandis que les types pot et les types globe sont ceux qui ont la plus faible proportion de la racine dans la terre.

Il est donc évident que pour les sols peu profonds les types de betteraves longs sont loin de convenir aussi bien que les types pot et globe. Nous avons constaté que dans la pratique on peut obtenir des rendements beaucoup plus élevés avec les types pot et globe sur sols peu profonds qu'avec les types longs.

Si votre sol a une profondeur et une fertilité moyennes ce sont les types longs, semi longs et intermédiaire qui vous donneront sans doute les rendements les plus avantageux. Cependant si le sol est exceptionnellement fertile, profond et ouvert, les types longs atteindront leur développement maximum et donneront des récoltes plus avantageuses.

G. P. McROSTIE,

Agrostographe du Dominion.

### "La Bonne Fermière"

LA SERTISSEUSE PAR EXCELLENCE

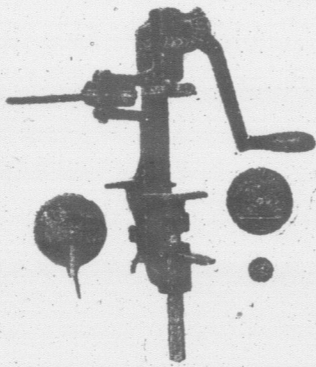

### C'EST LA SEULE

qui soit munie du seul rebordeur breveté qui donne satisfaction garantie.

La seule du genre au pays, qui puisse fermer, couper et reborder les boîtes No 2, 2½ et 4 afin que vous puissiez vous en servir plusieurs fois pour l'utilité domestique. La vignette démontre les pièces fournies avec la machine et convenant aux différentes grandeurs de boîtes.

PRIX COMPLETE \$25.00

Prix sans couteau ni rebordeur \$20.00  
Pour boîtes et couvercles Demandez nos prix.

OFFRE INTERESSANTE DONT VOUS DEVEZ PROFITER

La première machine vendue dans chaque localité le sera à raison de \$15.00.

Agents demandés dans chaque localité

La Fonderie St-Anselme, Limitée  
ST-ANSELME, Dorchester, P. Q.

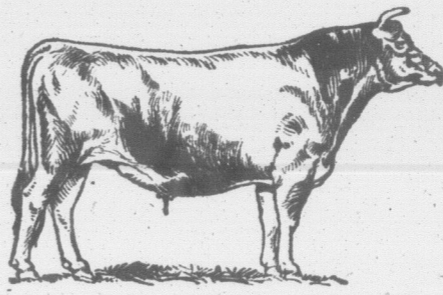
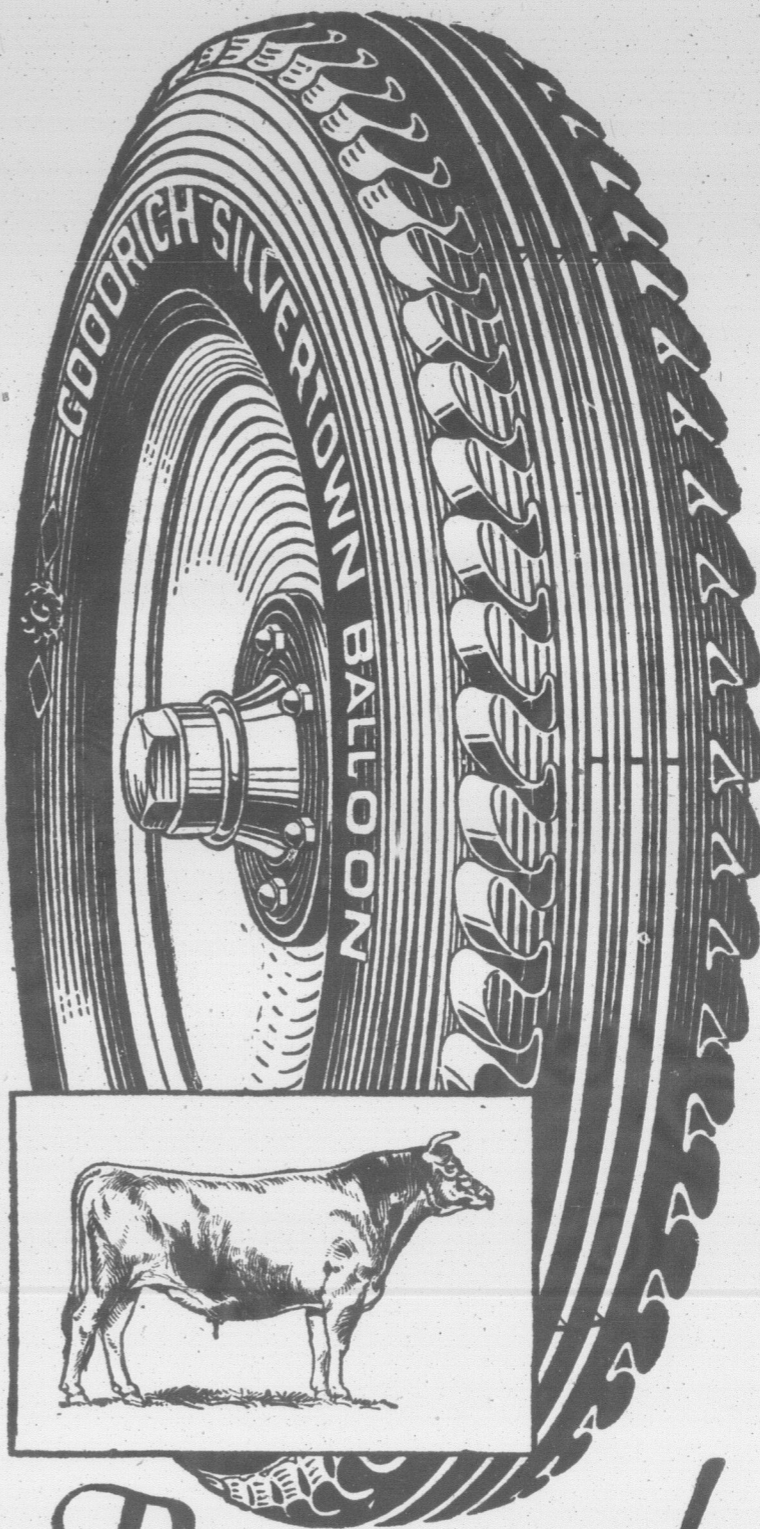

## Pur Sang!

Tout comme l'animal pur sang, le Pneu Goodrich possède des marques manifestes de race . . . et, comme lui, sa beauté est plus qu'une beauté de surface.

La performance incomparable des Pneus Silvertown est le résultat de l'expérience acquise par Goodrich au cours de 55 années dans la manufacture du caoutchouc.

Tout comme le pur sang, ce sont "les meilleurs à la longue".

Il y a un dépôt Goodrich non loin de chez vous.

Canadian Goodrich Company, Ltd., Kitchener, Ont.

PNEUS CORD

F2-F

# Silvertown

## Goodrich

"BEST IN THE LONG RUN"



**Hommes et Choses**  
Chronique Hebdomadaire

(Suite de la page 347)

Si la femme est nonchalante, paresseuse, gaspillarde, la maison sombrera.

Pourquoi?

C'est qu'il faut dans l'intérieur d'une maison, une surveillance perpétuelle de chaque instant, surveillance que l'homme ne peut exercer, ou qu'il exerce incomplètement.

Une montre, quelque parfait que soit son mécanisme, ne peut fonctionner sans le grand ressort. Dans la maison, la femme est ce grand ressort; elle est levée la première; simplement et proprement mise, dès le matin elle circule dans la maison, elle en a bientôt fait le tour, va de l'intérieur à l'extérieur, vivement remet une chose en place en passant; elle a tout vu, rien ne lui échappe. Elle travaille de ses mains, beaucoup de ses jambes, elle va partout, elle est partout, elle veille à tout.

Une bonne femme est un trésor d'un prix inestimable. Elle se dépense sans compter, du matin au soir et toute sa vie. Son salaire, c'est le sourire des enfants et le contentement du mari. Ne lui ménageons pas notre admiration et nos encouragements. La Canadienne est l'honneur et la gloire de nos foyers et son dévouement la plus grande force de la nation.

MUSSOLINI reste la figure dominante du monde moderne et continue à gouverner l'Italie avec une volonté inflexible, une main de fer. Il y a chez lui plus qu'un idéaliste et plus qu'un administrateur: un meneur d'hommes de premier ordre et un maître incomparable des événements — en autant qu'un homme puisse commander à la destinée, car il ne faut pas oublier que les hommes ne sont toujours que les instruments dont Dieu se sert pour atteindre ses fins, impénétrables à la courte vue humaine.

La manière de Mussolini n'est peut-être pas recommandable dans toutes les démocraties; elle est contraire à la conception moderne de la liberté des individus et des peuples, mais on ne saurait nier que dans certaines circonstances elle a du bon.

Le régime parlementaire en Italie — comme en bien d'autres pays d'ailleurs — était pourri. Mussolini a fait maison nette et imposé à la nation ses candidats. Etant le maître absolu, il a fait disparaître intrigues, manœuvres, compromis, pots-de-vin. Sa volonté fait loi. Par cette méthode autoritaire, une vue claire des besoins de son pays, il a équilibré le budget, restauré la valeur des obligations et de la lire italienne, rétabli la hiérarchie, cadre nécessaire à la vie publique et privée, rendu leur efficacité à l'armée, la marine et l'aviation, détruites ou abandonnées par le gouvernement d'après guerre, assuré le retour de l'unité dans la famille italienne, créé la paix de l'Adriatique, paix qui, en ces dernières années, semblait un rêve irréalisable.

Aujourd'hui, Mussolini semble se rapprocher de la France et vouloir créer le bloc des nations latines, pour résister à la pression anglo-saxonne et germanique.

Sa méthode, c'est de la dictature, purement et simplement, sous le couvert d'un parlement docile. Heureusement Mussolini paraît inspirer d'une pensée droite; le bien-être et la grandeur de son peuple. Pourvu que son ambition ne le mène pas trop loin.

Napoléon aussi était animé des plus belles intentions. Il fit la France forte, puissante, mais son ambition, démesurée le conduisit à Sainte-Hélène. Un homme peut bien, pendant un temps, conduire une nation à sa guise, mais Dieu seul commande les événements. On l'a dit depuis longtemps: "l'homme s'agite et Dieu le mène".

**LA CROIX DU CHEMIN.**—Fermions cette chronique par une délicieuse scène de LA CROIX DU CHEMIN, dont nous disions un mot dans notre dernière.

Avez-vous déjà assisté à ces offices en plein air, au pied de la croix du chemin? C'est un spectacle émouvant et pieux.

Tout près de la maison paternelle, à une bonne lieue de l'église, s'élève une de ces croix de chêne, naïvement travaillée, solide encore, malgré son grand air de vieillesse. Grand père l'avait toujours vue là, à droite de la prairie d'en bas, à quelques pieds de la barrière, un pin gigantesque la couvrait de son ombre et projetait sur elle ses aigrettes verdoyantes.

Ce soir-là, à l'heure où la musique de nos trois cloches nous parvenait en de lointaines harmonies, tout le rang se tenait au pied de la croix. Par une permission spéciale, les petits avaient été admis à la prière.

La soirée s'annonçait magnifique. Là-bas, vers le trait-carré du deuxième rang, un vieillard alerte achevait la tâche quotidienne, lui seul était resté, car les semences touchaient à leur fin. D'un pas égal et lent, il allait par les sillons fumants, et dans la lumière ardente, sa main largement ouverte répétait le geste auguste du sauveur.

Au pied de la croix du chemin, une jeune fille commence le chapelet, auquel l'assistance répond... Puis, c'est la prière du soir "Mettons-nous en la présence de Dieu et adorons-le..." et les voix chevrotantes des vieilles, s'unissant à celles plus fermes des jeunes, formaient un murmure d'une harmonieuse douceur. Et comme dans un rêve, la même voix de jeune fille reprenait: "Examinons-nous sur les péchés commis aujourd'hui envers Dieu, envers le prochain et envers nous-mêmes..." Un religieux silence alors... graves, recueillis, tous scrutaient leur conscience... Et voilà que les litanies suivaient en un joyeux alleluia...

Après la prière, une voix mâle entonnait un cantique à la Vierge, dont les assistants chantaient en chœur le refrain.

Puis dans l'ombre qui envahit la plaine, chacun regagne son foyer; des bruits se croisent, appels discrets de promis et de promises, roulements sourds de chariots qui s'éloignent peu à peu... et lentement les étoiles s'allument au firmament.

Voilà ce que savait créer la foi ar-

**Pour les gens pressés**

**Exportation prohibée.**—Le gouvernement a prohibé l'exportation des pommes de terre canadiennes en Europe, dans les Iles Açores, les Iles Canaries, à Saint-Pierre et Miquelon et dans la Californie.

**La région Chicoutimi et Lac Saint-Jean** sera bientôt traversée dans toute sa longueur par une route moderne.

Grâce à l'initiative prise par la Cie Shawinigan, qui fera une éclaircie de trois cents pieds de largeur à travers le bois pour établir une ligne de transmission entre Québec et Alma, les travaux de voirie se feront plus promptement et plus économiquement pour le gouvernement et les municipalités intéressées.

**Le Cardinal Dubois vient en Amérique.**—Le cardinal Dubois, archevêque de Paris, assistera au congrès eucharistique de Chicago. Puis il ira à Québec et dans plusieurs villes de l'Est du Canada. L'accompagneront: Sa Grandeur Mgr. Leynaud, archevêque d'Alger; Sa Grandeur Mgr. Grente, de Mans; Sa Grandeur Mgr. Chaptal, de Paris, archevêque auxiliaire; et le Père Flinn, curé de Sainte-Madeleine.

**L'industrie chimique au Canada** accuse des progrès considérables pour 1925. Le rendement des 511 fabriques qui ont fait un rapport au bureau fédéral de la statistique en 1924 est de \$114,831,880., une augmentation de six millions de dollars sur l'année précédente. Le capital en jeu est resté le même à 126 millions de dollars. Le matériel a coûté près de trois millions de plus à \$57,000,429. Le placement accuse peu de changement, 13,973 ouvriers ayant gagné \$17,596,561. pendant l'année.

**Mort inattendue.**—Le R. P. Nestor Vaillancourt, C.S.V., assistant-supérieur du collège Bourget, à Rigaud, est décédé subitement, à l'âge de 56 ans et 6 mois. Depuis quelques jours, il était indisposé, mais rien ne faisait prévoir une fin aussi brusque. Le R. P. Vaillancourt naquit à Saint-Placide, le 23 décembre, 1869. Il entra au noviciat des Cleres de Saint-Viateur, à Joliette, le 13 novembre 1891, et fut ordonné le 12 juin 1897.

A part quelques années passées à la paroisse Saint-Viateur d'Outremont, comme vicaire, le R. P. Vaillancourt ne quitta guère le collège Bourget, où il est mort.

**Une nouvelle association.**—Les éleveurs de renards et d'animaux à fourrure de

de nos grands-pères. Ne laissons pas mourir ces traditions. Il me semble qu'alors nos campagnes étaient mieux comprises, plus appréciées, nos familles plus unies et plus heureuses. La Croix du Chemin devrait être encore le témoin de nos réjouissances, la confidente de nos projets, la consolation dans nos afflictions, car elle reste toujours la gardienne vigilante de la race.

Symbole glorieux dont naguère, la France Par la main de Cartier marqua notre destin Bois plus profondément entré dans notre

Que l'ormé, le bouleau, le sapin, l'ébale, Croix du Chemin!

Pierre Fouille-Partout.

la province viennent de se former en association, à une réunion convoquée par M. l'abbé Boivin, de Baie-St-Paul, promoteur de ce projet qui vient d'être mis à exécution.

Après avoir approuvé la constitution, les éleveurs présents ont choisis les membres du bureau de direction et ont élu les officiers suivants:

Président: M. Ludger Bastien, M. P. Vice-président: M. l'abbé Boivin. Secrétaire: M. Charles Simard, Baie-St-Paul.

Le siège social de cette nouvelle association sera à Québec; les archives seront déposées à la Baie-St-Paul.

**Beurre.**—Les chiffres du service de l'industrie laitière du ministère de l'agriculture de la Nouvelle-Zélande montrent que la quantité de beurre salée classée en janvier 1926 était de 8,213 tonnes et celle du beurre non salé de 401 tonnes, soit un total de 8,614 tonnes, contre 9,788 tonnes de beurre salé et 625 tonnes de beurre non salé, un total de 10,413 tonnes, en janvier 1925, soit une diminution de 17.2 pour cent. Pour les six mois finissant en janvier 1926, les quantités respectives ont été les suivantes: 39,073 tonnes de beurre salé, 2,323 tonnes de beurre non salé, un total de 41,396 tonnes, contre 45,289 tonnes de beurre salé et 2,706 tonnes de beurre non salé, un total de 47,995 tonnes pour la période correspondante, la saison précédente, soit une diminution de 13.7 pour cent.

**Voyage de l'Université de Montréal.** L'intérêt manifesté dans tous les milieux de langue française de l'est du pays pour la deuxième excursion transcontinentale de l'Université de Montréal est d'excellent augure pour le succès de cette instructive entreprise touristique. Annoncée depuis à peine trois semaines, celle-ci compte déjà un nombre considérable d'adhésions, dont le total s'augmente encore tous les jours de nouveaux voyageurs, recrutés non seulement dans la province, mais aussi en Ontario et dans les centres de la Nouvelle-Angleterre.

C'est le 3 juillet prochain que le train spécial de l'université de Montréal quittera la gare Windsor pour sa randonnée de quelque 6000 milles à travers nos vastes territoires. Il sera de retour dans la Métropole le 24 suivant, ramenant dans leurs foyers, plus fiers de leur pays, parce qu'ils le connaissent mieux, les Canadiens qui auront eu la bonne fortune de faire ce beau voyage.

**Pour la Protection des Brevets**

Venez à moi avec confiance. Envoyez votre invention ou demandez un registre d'INVENTION GRATUIT.

**Z. H. POLACHEK**  
PATENT ATTORNEY  
CONSULTING ENGINEER  
70 WALL ST. NEW YORK

Coupon  
Nom.....  
Adresse.....  
Ecrivez votre nom clairement

**MARQUES DE COMMERCE**

En tout pays, demandez le GUIDE DE L'INVENTEUR qui sera envoyé gratuit.

**MARION & MARION**  
364, rue Université, - Montréal  
72½ rue St-Pierre, - Québec  
et Washington, D. C.

**SIMONDS**  
Scies à Dents Rapportées

Assurent un débitage rapide.  
Dimensions invariables.  
Durent des années.

Faites d'acier spécial, durci aux creusets dans nos propres aciéries.

Extrêmement satisfaisantes pour sciage à coeur d'année.  
Economiques pour propriétaires de scieries portatives.

SIMONDS CANADA SAW CO. LTD  
MONTREAL  
VANCOUVER, ST-JEAN, N.B., TORONTO

**LE CONCOURS**  
Le rendez-vous

**CONCOURS**

**Quels sont les fermes de ma**

Voilà quel était le concours. Nous avons de bonnes réponses: ce que vous vous êtes renseigné De la sorte vous apprenez de choses. Tâchez de la servir vous aiderez cela. Car elle est commode en photographie qui grave les détails. Le premier d'expérience que l'une foule de choses inférieures, étant surtout qui oublie", on ne doit qu'à elle, bien qu'il faille érecher pour la garder fidèle, sayez de voir sous vos yeux des sages conseils, et de quelques gens d'expérience le moyen de les graver dans votre mémoire. Au dernier concours, comme aussi, nous avons primés les compositions basées sur la question: "Quels sont les fermes de ma". Vous n'avez qu'à "Bulletin" pour en juger.

Certains vont s'étonner de compositions très à point de l'emploi des bois, n'ont pas le style, mais il n'y a pas de spécial, de personnel, laissez supposer que les arbres vue sur la ferme ou père, ou sur une ferme. Pas de prix non plus pour les compositions primées est bon, original, enjoué, il n'ont traité qu'une partie. Mention par excellence s'agissait de répondre à la question: "Quels sont les arbres sur la terre de votre frère servent-ils? En somme bien réussi, et je félicite dont voici la liste:

**HEUREUX GAGNANTS**  
CONCOURS

Avril 1926

**SUJET: Quels sont les arbres sur la ferme de votre frère et à quoi servent-ils?**

1. Albert Angers, (Joseph Césaire, Rouville...)
2. Claude Legault (Émile Pointe-Claire, Jacques...)
3. Georges Angers (Joseph Césaire, Rouville...)
4. Lucille Desrosiers, (Joseph Luce, Rimouski...)
5. Maria Audet (Alexandra, Bonaventure...)

Total.....

**MENTIONS HONORABLES**

1. Antonio Mahair, No. 1, Beauharnois.
2. Yvette Mongrain, (René), Luceville, Rimouski.

**CONCOURS POUR LE MOIS DE MAI**

DESSIN

Sur une feuille de papier grande que 10 par 8 pouces au crayon la grange de votre choix. Si vous le préférez choisir une autre grange. Les prix seront accordés non seulement sur la beauté ou la richesse de la grange, mais d'après la précision.



viennent de se former en assemblée... de Baie-St-Paul, promoteur...

voir approuvé la constitution, s'présents ont choisis le mem... de direction et ont élu les...

t. M. Ludger Bastien, M. P. sident: M. l'abbé Boivin. e: M. Charles Simard, Baie-

social de cette nouvelle associa... Québec; les archives seront la Baie St-Paul.

Les chiffres du service de laitier du ministère de l'agri... la Nouvelle-Zélande montrent...

de l'Université de Montréal. manifesté dans tous les milieux... française de l'est du pays pour...

3 juillet prochain que le train... université de Montréal quittera... indor pour sa randonnée de...

Protection des Brevets Z. H. POLACHEK PATENT ATTORNEY CONSULTING ENGINEER 70 WALL ST. NEW YORK

QUES DE COMMERCE

ys, demandez le GUIDE DE TEUR qui sera envoyé gratuit. ION & MARION rue Université, - Montréal St-Pierre, Québec et Washington, D. C.

Bées... remement isifaisantes r sciage à r d'année. nomiques ur propriétaires de scieries ortatives.

LE COIN DES JEUNES

Le rendez-vous des élèves-fermiers et jardiniers

CONCOURS LITTERAIRES

Quels sont les arbres qui croissent sur la ferme de mon frère, et à quoi servent-ils ?

Voilà quel était le sujet du dernier concours. Nous avons reçu de très bonnes réponses: ce qui prouve que vous vous êtes renseignés. Tant mieux. De la sorte vous apprendrez une foule de choses. Tâchez de les retenir. L'observation vous aidera beaucoup pour cela. Car elle est comme le développeur en photographie qui fait ressortir et graver les détails. Les gens qui ont p... d'expérience que nous nous disent une foule de choses intéressantes. La mémoire, étant surtout "une faculté qui oublie", on ne doit pas ne se fier qu'à elle, bien qu'il faille toujours l'exercer pour la garder fidèle. Alors, essayez de voir sous vos yeux l'application des sages conseils, et des notions pratiques de gens d'expérience, et ce sera le moyen de les graver pour toujours dans votre mémoire. Ainsi, dans le dernier concours, comme dans les autres aussi, nous avons primé, de préférence, les compositions basées sur l'observation. Vous n'avez qu'à lire dans le "Bulletin" pour en juger vous-mêmes. Certains vont s'étonner que leurs compositions très à point sur les détails de l'emploi des bois, n'ont pas eu de prix. Le style, mais il n'y en avait point. Une énumération pure et simple, rien de spécial, de personnel, rien pour nous laisser supposer que c'était bien les arbres vue sur la ferme de votre frère ou père, ou sur une ferme quelconque. Pas de prix non plus pour certains qui vont m'en vouloir peut-être en lisant les compositions primées. Leur style est bon, original, enjoué même. Mais il n'ont traité qu'une partie du sujet (la 1ere Mention par exemple). Car il s'agissait de répondre à deux choses: 1o. Quels sont les arbres qui poussent sur la terre de votre frère? 2o. A quoi servent-ils? En somme, le concours est bien réussi, et je félicite les meilleurs dont voici la liste:

Certains vont s'étonner que leurs compositions très à point sur les détails de l'emploi des bois, n'ont pas eu de prix. Le style, mais il n'y en avait point. Une énumération pure et simple, rien de spécial, de personnel, rien pour nous laisser supposer que c'était bien les arbres vue sur la ferme de votre frère ou père, ou sur une ferme quelconque. Pas de prix non plus pour certains qui vont m'en vouloir peut-être en lisant les compositions primées. Leur style est bon, original, enjoué même. Mais il n'ont traité qu'une partie du sujet (la 1ere Mention par exemple). Car il s'agissait de répondre à deux choses: 1o. Quels sont les arbres qui poussent sur la terre de votre frère? 2o. A quoi servent-ils? En somme, le concours est bien réussi, et je félicite les meilleurs dont voici la liste:

Certains vont s'étonner que leurs compositions très à point sur les détails de l'emploi des bois, n'ont pas eu de prix. Le style, mais il n'y en avait point. Une énumération pure et simple, rien de spécial, de personnel, rien pour nous laisser supposer que c'était bien les arbres vue sur la ferme de votre frère ou père, ou sur une ferme quelconque. Pas de prix non plus pour certains qui vont m'en vouloir peut-être en lisant les compositions primées. Leur style est bon, original, enjoué même. Mais il n'ont traité qu'une partie du sujet (la 1ere Mention par exemple). Car il s'agissait de répondre à deux choses: 1o. Quels sont les arbres qui poussent sur la terre de votre frère? 2o. A quoi servent-ils? En somme, le concours est bien réussi, et je félicite les meilleurs dont voici la liste:

Certains vont s'étonner que leurs compositions très à point sur les détails de l'emploi des bois, n'ont pas eu de prix. Le style, mais il n'y en avait point. Une énumération pure et simple, rien de spécial, de personnel, rien pour nous laisser supposer que c'était bien les arbres vue sur la ferme de votre frère ou père, ou sur une ferme quelconque. Pas de prix non plus pour certains qui vont m'en vouloir peut-être en lisant les compositions primées. Leur style est bon, original, enjoué même. Mais il n'ont traité qu'une partie du sujet (la 1ere Mention par exemple). Car il s'agissait de répondre à deux choses: 1o. Quels sont les arbres qui poussent sur la terre de votre frère? 2o. A quoi servent-ils? En somme, le concours est bien réussi, et je félicite les meilleurs dont voici la liste:

HEUREUX GAGNANTS DU DERNIER CONCOURS.

- Avril 1926 SUJET: Quels sont les arbres qui croissent sur la ferme de votre frère, et à quoi servent-ils? 1. Albert Angers, (Joseph), St-Césaire, Rouville, \$ 1.50 2. Claude Legault (Edouard), Pointe-Claire, Jacques-Cartier, 1.25 3. Georges Angers (Joseph), St-Césaire, Rouville, \$ 1.00 4. Lucille Desrosiers, (Jos.-A.) Ste-Luce, Rimouski, \$ 0.75 5. Maria Audet (Alexandre), Maria, Bonaventure, \$ 0.50 Total \$ 5.00

MENTIONS HONORABLES

- 1. Antonio Mahair, (Joseph), R. R. No. 1, Beauharnois. 2. Yvette Mongrain, (Auguste St-Laurent), Luceville, Rimouski.

CONCOURS POUR LE MOIS DE MAI DESSIN

Sur une feuille de papier blanc, pas plus grande que 10, par 8 pouces, dessinez-nous au crayon la grange de votre père vue de coin. Si vous le préférez, vous pourrez choisir une autre grange de votre localité. Les prix seront accordés non pas d'après la beauté ou la richesse de la grange elle-même, mais d'après la perfection du des-

sin. Il est donc préférable pour vous de choisir un modèle plus simple que de prendre un modèle difficile que vous dessinerez moins bien qu'un autre.

Votre dessin devra être accompagné d'un certificat comme pour les concours littéraires.

Envoyez-nous vos dessins d'ici à la fin de mai avec un certificat comme suit:

CERTIFICAT Je, (Monsieur ou Madame) (père, mère ou tuteur) certifie que la composition ci-jointe a été composée et écrite par (nom de l'élève)

Nous tenons à dégager notre responsabilité et à primer le travail de l'élève et non celui d'une personne plus instruite. N'empêche que pour le concours actuel, comme pour les autres, les enfants peuvent se renseigner de leurs lectures, ou auprès de leurs parents, mais doivent composer eux-mêmes leurs concours.

J'espère que tous les parents comprendront cette mesure puisqu'elle vise à la justice et à l'intérêt de tous.

Nous recevrons les copies pendant tout le mois de mai.

Adrien DESAUTELES. Nous donnons ci-après le texte des cinq travaux qui ont remporté les premiers prix du dernier concours.

PREMIER PRIX Sur la ferme de mon frère, il y a plusieurs variétés d'arbustes. Je vais essayer de les peindre, tels que je les vois, et dire à quoi ils servent.

En arrière de la maison à un arpent, il y a des cerisiers qui croissent à l'état sauvage, sur le bord d'un grand ruisseau qui borne la terre dans toute sa largeur; ces cerises ont un goût amer; elles sont employées pour faire une liqueur, que beaucoup appellent le vin de cerise, et est réputé des meilleurs.

Sur le bord du côté, il reste encore quelques pommiers du vieux verger. Ce sont des arbres rustiques les pommiers se conservent très bien l'hiver. A côté, il y a un beau jeune verger; dont les variétés suivantes: McIntosh, Duchesse, Transparente, Fameuse, Wealthy; qui ont donné l'an dernier, des pommes en grande quantité, 150 quarts ont été vendus de \$5.00 à \$8.00 le quart. Une bonne provision a été encaisée pour l'hiver. Les pommes de deuxième qualité ont été pressées pour faire du cidre.

Près du jardin il y a une rangée de cerisiers bien cultivés; ce sont de grosses cerises rouges excellentes à manger.

Un peu plus loin, se trouve un arbre de haies, ce fruit est aimé des malades; son écorce est employé comme purgatif.

Une rangée de jeunes pruniers ont donné de beaux fruits l'an dernier mais en petite quantité. Il me fait plaisir de parler du gros cennelier; les enfants du voisinage, avec la permission du fermier, viennent se régaler de ces bonnes cerises; quelquefois il faut une gaule pour les faire tomber.

En avant de la maison, de chaque côté de la route, plantés d'égal distance comme arbres d'ornement, sont les pommiers de l'Argentine.

Je ne veux pas oublier le vieux pin à côté duquel la maison du premier colon fut bâtie; c'est une relique, cet arbre a guéri bien des maux avec la gomme qu'on a extraite des entailles qu'on lui a faites.

Quelques gros ormes laissés en différents endroits de la ferme, pour préserver les animaux des ardeurs du soleil.

Le long du fossé qui sépare la terre en deux parties; se trouvent quelques merisiers. La merise est un fruit d'un goût amer; Au printemps la sève du merisier peut faire un sirop employé comme remède.

Au bout de la ferme une petite érablière de quatre à cinq cents chaudières fournissent la provision du fermier.

Il se trouve aussi quelques gros noyers. La noix et l'écorce peuvent aussi être employés comme purgatif, l'amande de cette noix est délicieuse.

ALBERT ANGERS, fils de Joseph, St-Césaire, Co. Rouville, Qué.

DEUXIEME PRIX Les arbres sont des êtres qui réunissent l'utilité et l'agrément. Ils savent rendre de précieux services en même temps charmer le regard et procurer une ombre bienfaisante. Sur la ferme de mon frère il en croît un bon nombre. Je les appelle mes grands amis et ils le sont à plus d'un titre. L'écorce d'abord occupe le premier rang; nous en avons environ trois cents à l'extrémité de la ferme. Au printemps ces arbres obligants se laissent entailler pour nous

donner ensuite un liquide sucré qui se transforme bientôt en un sirop exquis.

C'est là, il se mêle aux érables, qu'il y a beaucoup d'eau, une dizaine d'épinettes, un chêne, le seul sur notre ferme, des frênes, des ormes. Près des clôtures de lignes et de traverses, se dressent en files irrégulières quelques-uns de ces derniers, puis des tilleuls, des cerisiers.

L'été, ces arbres procurent aux animaux un refuge précieux contre les rayons brûlants du soleil. L'automne venu ils laissent tomber leurs jolies feuilles jaunes ou rougeâtres comme s'ils voulaient abriter contre le froid, la terre qui les nourrit. Chaque année, papa abat un certain nombre de ces arbres. Quelques-uns sont transformés en planches que l'on utilise soit pour la construction d'une bâtisse, soit pour la réparation d'une autre. Les autres, ce sont les plus nombreux, sont arçés, fendus durant l'hiver. Le printemps, ce bois est mis à sécher dans un hangar pour servir de chauffage l'année suivante. Je n'oublierai pas de citer les bons offices de nos arbres fruitiers, les pruniers, les cerisiers. Quel plaisir de savourer une belle prune mûre à point, juteuse, et les cerises, donc. Vrai, je ne crois pas qu'il n'existe rien de plus délicieux qu'une poignée de ces belles cerises de France qu'on déguste assis paisiblement dans une grande charrette en montant chercher un voyage de foin.

Et les pommiers enfin. Ceux-là sont les plus importants. Notre verger en contient cinq cents qui coûtent à papa beaucoup de soins, mais qui le dédommage de ses peines d'une manière plus que suffisante. La pomme est un fruit très recherché pour une bonne raison que sa saveur est très agréable et qu'elle possède certaines propriétés hygiéniques. N'est-ce pas agréable d'en savourer quelques-unes par les rudes soirées d'hiver près du poêle qui rougit sous l'action d'une bonne flamme d'écorce? Rien n'égale pour moi ce plaisir si ce n'est pendant l'été un sommeil prolongé au milieu du bosquet d'érables loin de tout... plus près de Dieu.

CLAUDE LEGAULT, fils d'Edouard, 14 ans, Pointe-Claire, Jacques-Cartier, Qué.

TROISIEME PRIX Je les connais ces arbres qui croissent sur la ferme de mon frère. J'ai vu planter quelques-uns d'entre eux. Je les ai vus croître: ce sont des amis dont j'ai déjà déploré la perte de quelques-uns.

Au bout de la ferme il y a une dizaine d'arpents de bois dont la plupart des arbres sont centenaires. On y voit de gros chênes, hêtres, érables, merisiers, Châtaignes, ceux qui peuvent faire tort aux jeunes arbres, ou ceux dont les têtes veulent sécher sont condamnés à être bûchés. Les plus beaux billots sont charroyés à la scierie, pour faire du bois de service; les autres sont mis en bois de chauffage: les branches et les rebuts sont laissés à la cabane. Il ne faut pas oublier les bons glands doux, les fênes et les merises que ces arbres produisent. Dans ce bois, il y a aussi une érablière de 2,000 vaisseaux, des érables à écorce grise fine, qui donnent une sève abondante qui fait un sirop de première qualité. J'ai vu plusieurs fois le plaisir de me régaler de cette bonne tige sur la neige.

À la fin des surses les merisiers sont entaillés, avec la sève on fait un sirop employé comme remède.

En avant du bois est un jeune verger que j'ai vu planter, et qui donne de beaux fruits, qui ont remporté plusieurs premiers prix aux expositions. Ce sont les Jaunes Transparentes, Milta, Duchesse, d'Olenburgh, McIntosh; ces pommes se vendent très bien. Beaucoup de ces pommes de deuxième qualité sont employées pour faire le cidre.

Une rangée de noyers plantés en avant du verger pour le protéger du vent, donne une récolte de 50 à 100 minots de noix par an, qui se vendent très bien.

Il y a aussi en différents endroits de la ferme de gros érables pour protéger les animaux du soleil l'été.

Près de la maison, il y a des pruniers de diverses variétés; les fruits sont abondants et se vendent très bien.

Il y a aussi de belles rangées de cerisiers blancs et cerises rouges, qui sont très bonnes. Quelques cerisiers de France qui, malgré les années, produisent encore des fruits d'une excellente qualité. Sur le bord du fossé qui borde la route, il y a une rangée de beaux érables des bois, plantés par le grand grand-père et conservés comme une relique; ces arbres charment la vue du touriste.

N'alles pas croire maintenant que les enfants du fermier sont des esclaves quand les meilleurs fruits abondent sur la ferme et qu'ils ne peuvent en manger à leur fantaisie quand le temps est venu. De tous ces fruits et noix une bonne provision est gardée pour l'hiver.

GEORGES ANGERS, fils de Joseph, St-Césaire, Co. Rouville, Qué.

QUATRIEME PRIX Sur la ferme de mon père il y a des érables, des pins, des ormes, des merisiers, des frênes, des bouleaux, des cèdres, des sapins, des épinettes, des pommiers.

On emploie les arbres comme bois de chauffage. Les plus beaux, papa les conserve; il en fait des billots avec lesquels on fait la planche, les madriers qui entrent dans la construction de nos maisons. L'écorce donne le sucre, le sirop, la bonne tige; avec le bois, on fait les boiseries de nos maisons, les carrosses. Avec le pin, on fait de belle planche pour la menuiserie, des boiseaux, la fabrication des allumettes.

Avec l'orme papa fait des piquets de clôture, des moyeux. On fait aussi des boîtes à fromage. Avec le merisier, on fait des meubles, tels que banc, ma petite table de classe, les chaises, mon coffret, mes jouets, berceau, petite chaise de ma poupée. Avec le frêne, on fait encore des moulins; la belle table de notre salle à diner, notre buffet, le pupitre de notre maîtresse, le joli berceau où tout petits enfants nous dormions si heureux bercés par les doux chants de notre chère maman.

Avec le bouleau, papa fait des manches de haches. On fait des épingles à linges, des cures-dents, des instruments agricoles, des fusées, de la pulpe. Avec le cèdre, on fait des poteaux de téléphone.

de télégraphe, des bardeaux, des bateaux, des papiers. Avec le sapin, on fait les arbres de Noël. Les balises de la procession. Avec l'épinette, on fait la pulpe qui sert à faire le papier, employé comme charpente dans la construction des maisons, des navires.

Les arbres servent aussi à donner de l'ombrage aux hommes, aux animaux et aux petits oiseaux. Oh que les arbres sont utiles, moi je les aime beaucoup.

À la fête des arbres, je me propose bien aussi, avec l'aide de mon petit frère Raymond, d'en planter près de notre demeure.

LUCILLE DESROSIERS, 9 ans, Ste-Luce, Co. Rimouski, Qué.

CINQUIEME PRIX

La ferme que possède mon frère est une des premières terres défrichées dans le village de M... Jusqu'à présent elle a été transmise de père en fils. Les beaux chênes, plantés par nos aïeux, étendent leurs grandes branches au-dessus du chemin; ils servent d'ombrage pendant les grandes chaleurs d'été et sont un ornement aussi beau que rare. Cet arbre est l'emblème de la force, et son bois sert à fabriquer des meubles de prix. De chaque côté du chemin qui conduit à la maison d'habitation, est une rangée de nos beaux érables canadiens. Mon frère possède aussi une érablière d'où il tire chaque année une grande quantité de sucre et de sirop. C'est une grande source de revenu. On trouve l'écorce en Canada seulement, et sa feuille est l'emblème des Canadiens-Français. On y voit aussi des bouleaux, arbres à bois blanc, dont l'écorce est très utile, surtout à la construction des maisons. Les bourgeons de ces arbres servent à la nourriture des lièvres.

Les fleurs jaunes pâles du tilleul s'ouvrent par milliers et dans chaque fleur chante une abeille. Son écorce est grise et embaumée. En été ses feuilles, en forme de cœur, ont un murmure doux comme une caresse. On en fait une infusion médicale.

Il y a aussi, sur la ferme de mon frère, de beaux sapins, toujours verts et résineux. Cet arbre est la musique berceuse de la forêt. Son bois sert à nous chauffer et quelquefois à abriter les perdrix. Mon frère aime beaucoup les arbres. Il vient d'écrire des pépiniéristes pour se procurer des acacias, des frênes, des ormes, des saules pleureurs, des peupliers de Lombardie, des cèdres, afin d'avoir une collection à peu près complète.

MARIA AUDET, Alexandra, Maria, Bonaventure, Qué.

MARIA AUDET, Alexandra, Maria, Bonaventure, Qué.



Un chèque par radio.—D'une petite chambre de Radio-House, à Wilson Street, Londres, Angl., un chèque de \$1,000 a été transmis à New-York par télévision. M. Houghton, ambassadeur des Etats-Unis auprès du gouvernement britannique, se trouvait présent lors de cette première expérience qui a pleinement réussi.

HORAIRE DES EMISSIONS DU POSTE CKAC, La Presse, Montréal. (411 mètres).

- JEUDI, 20 mai. 4.00 p.m.—Température, bourse. 4.45 p.m.—Thé dansant du Windsor. 9.00 p.m.—C. N. R. M.

- VENDREDI, 21 mai. 1.45 p.m.—Concert classique du Windsor. 4.00 p.m.—Température, bourse.

- SAMEDI, 22 mai. 7.00 p.m.—Causerie sur la sécurité. 7.15 p.m.—Concert classique du Windsor. 8.30 p.m.—Concert par la ville de Lachine, Causerie par le Maire Dalbé Viau.

- 10.30 p.m.—Concert de danse du Windsor.

- DIMANCHE, 23 mai. 2.40 p.m.—Heure du Capitol.

- LUNDI, 24 mai. Silencieux.

- MARDI, 25 mai. 4.00 p.m.—Température, bourse. 7.00 p.m.—Causerie sur la sécurité publique. 7.15 p.m.—Concert classique du Windsor. 9.30 p.m.—Voyage de Détroit à Montréal, par les musiciens de la Canada Steamship.

- 10.30 p.m.—Orchestre de danse de l'hôtel Windsor.

- MERCREDI, 26 mai. 1.45 p.m.—Musique classique du Windsor. 4.00 p.m.—Température et bourse.

- JEUDI, 27 mai. 4.00 p.m.—Température et bourse. 4.45 p.m.—Thé dansant du Windsor. 8.30 p.m.—Concert par la ville de Lachine, Causerie par le maire Dalbé Viau.

- 11.30 p.m.—Récital d'orgue par N. H. Payne, du théâtre Capitol.



### La haute qualité du **THE BARODA**

le rend économique. Une quantité moindre de feuilles est suffisante. Jugez par vous-même.

Coupon de valeur dans chaque paquet.

### Ne portez pas de bandage



#### Confort parfait garanti

avec chaque appareil Brook. Nouvelle découverte. Merveilleuse. Ni ressort ni tampons multiples. Cousins à air automatiques. Relie et amène les parties affectées ensemble, comme vous le feriez d'un membre fracturé. Pas d'onguent ni d'emplâtres. Durable et bon marché. Afin d'en donner la preuve, l'envoyons sur essai. Gare aux imitations. Cherchez la marque de commerce portant la photo et la signature de M. C. F. Brooks, qui se voit sur chaque appareil. Il n'y en a pas d'autre véritable. Renseignements complets et brochure envoyés gratuitement sous enveloppe cachetée.

BROOKS APPLIANCE CO. 320a Ste. St. Marshall, Minn.

### LE SEL A BEURRE EXTRA SPECIAL WINDSOR EST LE MEILLEUR POUR LE BEURRE ESSAYEZ-LE



### Placez vos commandes dès maintenant

— par Longue Distance

Pourquoi perdre votre temps pour vous rendre à la ville quand vous pouvez placer vos commandes par Longue Distance. Le téléphone est à votre portée. En l'utilisant l'homme occupé réalise une économie de temps.



Chaque poste du Téléphone Bell est un poste à Longue Distance.

Lisez le  
**Bulletin de la Ferme**

### L'agriculture à l'école OU LE MEMENTO AGRICOLE DE L'INSTITUTRICE

### Les petites industries

On désigne généralement du nom de "petites industries" celles qui ont une importance secondaire sur la ferme, soit que leur mise en opération ne demande pas un fort capital, soit que le travail qu'elles demandent soit moins long ou moins pénible que celui que l'on consacre aux autres industries. On appellera donc grandes industries l'agriculture générale, l'industrie laitière et l'élevage des animaux en général, tandis qu'on désignera du nom de petites industries le jardinage, la culture des arbres fruitiers, l'élevage des volailles et des abeilles. Il existe cependant des fermes où les petites industries reçoivent beaucoup d'attention, au point d'avoir quelquefois plus d'importance que les autres. Cela ne change cependant rien à leur importance générale dans l'ensemble et sur la moyenne des fermes.

Il ne faudrait pas croire cependant que l'on peut y réussir sans y mettre du savoir, du travail et du temps. Le travail qu'elles demandent n'est généralement pas pénible et peut être confié, pour une grande part, aux femmes et aux enfants, mais il faut cependant que le chef de famille s'en occupe, soit pour aider dans l'accomplissement des choses plus difficiles, soit pour donner une direction fort nécessaire dans certains cas, soit pour intéresser ses enfants à faire le travail qu'il leur demande.

Dans le jardin, dans le poulailler ou dans le rucher, la plupart des travaux ne demandent pas beaucoup de force musculaire, mais il y a des transports, des nettoyages et ce n'est pas l'ouvrage des femmes et des enfants. Dans le jardin, les labours, les bêchages et les hersages ne leur appartiennent pas plus et ce n'est pas seulement une affaire de galanterie que d'aider à la ferme à préparer son terrain pour y mettre des concombres et ses oignons: c'est une affaire de convenance.

Le cultivateur doit aussi s'occuper des petites industries pour y donner la direction nécessaire. Ne devant pas leur consacrer tout le temps qu'elles demandent, il est convenable qu'il dirige ceux qui le font. Si ce travail doit être fait par les enfants, il est bon de voir à ce qu'il s'accomplisse à la lettre et en temps. Ces derniers prendront là le goût de la régularité et de l'application qui leur sera d'un grand secours dans les activités plus importantes dont ils seront appelés à s'occuper dans la suite. L'enfant s'intéressera d'autant plus à la besogne qu'on lui aura confiée au jardin, à la basse-cour ou au rucher, que le père, non seulement lui confiera le travail à faire, mais encore le fera participer aux revenus qu'il en retirera. Ainsi, il n'est pas toujours facile pour un père

### Il Guérit Son Hernie

Je contractai une hernie, il y a plusieurs années, en levant une valise. Les médecins me dirent que ma seule chance de rétablissement était l'opération. Les bandes ne me soulagèrent en aucune façon. Finalement je découvris quelque chose qui me guérit promptement et complètement de mon hernie. Plusieurs années ont passé depuis et je ne m'en suis jamais aperçu quoiqu'étant charpentier. Je travaille fort. L'opération ne fut pas nécessaire, je n'ai pas perdu de temps et n'ai eu aucun trouble. Je n'ai rien à vendre, mais je me ferai grand plaisir de vous fournir tous les renseignements, concernant ce que vous devez faire pour vous rétablir parfaitement sans vous faire opérer, si vous m'écrivez. Eugène M. Pullen, charpentier, 173 M Avenue Marcellus, Manassas, N. Y. Vous feriez mieux de découper cette annonce et de la montrer à toute autre personne souffrant d'une hernie. Vous pouvez sauver une vie ou au moins arrêter la misère que cause l'hernie, l'ennui et le danger d'une opération.

### Vous devriez essayer le



Vous serez charmé de sa saveur.

de famille cultivateur de payer un salaire à ses garçons, même lorsqu'ils sont âgés. Souvent, le garçon ne retire jamais aucun argent à la maison tout en travaillant bien fort. La résultante, c'est qu'il va se gagner de l'argent ailleurs tandis que le père est obligé d'engager d'autres jeunes gens qu'il paye bien largement, en comparaison de ce qu'il fournissait à ses garçons. Il arrive des cas où le père, au lieu de payer directement un salaire à Pierre ou à Paul, les intéresse directement dans telle ou telle petite industrie de la ferme. Pierre prendra soin des poules à son profit; Paul gardera quelques ruches dont les bénéfices lui appartiendront. Il n'est pas rare dans ces cas de voir le poulailler prendre de l'importance et le rucher grossir, choses qui n'auraient certainement pas eu lieu si les deux jeunes n'y avaient pas été pécuniairement intéressés.

Pour réussir dans les petites industries, qui après tout ne sont que des spécialités, il faut posséder des connaissances spéciales qui s'acquiert sans doute par la pratique, mais aussi par l'étude. La pratique nous montre le métier, mais l'étude et l'observation nous enseignent le pourquoi de tout ce que nous faisons.

André Lesege.

### MEILLEURE LUMIÈRE

VOICI la lampe dont la lumière surpasse celle de 20 lampes à l'huile. Elle ne coûte à peine que 2 sous par soirée. Sa lumière blanche facilite l'ouvrage, charme les distractions, contribue au bonheur de tous dans la maison.

### La Lampe Coleman



Une protection contre les dangers du feu. Ne peut éclater même si renversée accidentellement. La remplir une fois la semaine suffit. Inodore. Pas de fumée. Allumage instantané à l'allumette. Deux millions en usage sur ce continent. 30,000 marchands la vendent. Si le vôtre ne l'a pas, écrivez à Dépt 317. The Coleman Lamp Co., Ltd. coins rue Queen & Ave Davies TORONTO CANADA. (287)

Des milliers de familles servent quotidiennement le

### Café PRESIDENT

La raison est simple, sa qualité est sans rivale.

Coupon de valeur dans chaque paquet.



UN PRÊTRE, L'ABBÉ HAMON (Curé de Veumotte, France), possède le moyen radical de guérir: **DIABÈTE, ALBUMINE, CŒUR, REINS, FOIE, ESTOMAC, RHUMATISME, BRONCHES** et toutes les maladies chroniques réputées incurables.

AUCUN RÉGIME . . . . . RIEN QUE DES PLANTES

Brochure explicative et très intéressante, français ou anglais. ————  
gratuite et franco sur demande. Adressez

LABORATOIRES BOTANICIQUES ET MARINS

430, rue St-Pierre . . . . . Montréal.

### UN REMÈDE EFFICACE POUR LES MALADIES DES FEMMES DIX JOURS DE TRAITEMENT GRATUIT

"Orange Lily" est un remède efficace pour toutes les maladies des femmes. Il s'applique localement et est absorbé dans les tissus douloureux. La matière morte défectueuse de la région congestionnée est expulsée, donnant un soulagement immédiat, mental et physique; les vaisseaux sanguins et les nerfs sont tonifiés et renforcés; la circulation redevient normale. Comme ce traitement est basé sur des principes strictement scientifiques et agit sur la localité actuelle de la maladie, il ne peut qu'être bon dans toutes les formes de maladies féminines, y compris la menstruation retardée et douloureuse, leucorrhée, descente de matrice, etc. Prix—\$2.00 la boîte, suffisante pour un traitement de 30 jours.



Un traitement d'essai gratuit de 10 jours valant 75c. sera envoyé gratuitement à toute femme souffrante qui m'enverra son adresse. Envoyez 3 timbres et votre adresse à Mme Lydia W. Ladd, Dept. 57, Windsor, Ontario.

Vendu partout par les principaux pharmaciens

THE WHITES...  
MAC  
BAK  
POW  
CONTAINS...  
LA PO  
A PA  
MAGI  
se vend de be  
que toutes le  
marchés  
FABRIQUEE L  
NE CONTIENT F  
LA CIE. E.W.GILL  
TORO  
MONTREAL

### Les céréales comme

Elles peuvent  
au lieu, d'un  
tion, comm  
vent on l

"Naturellement, je sa pour eux—mais ma fa riquement de manger des—pas même mon l'habitude d'aimer le Pourriez-vous me sug également nourrissan que je pourrais leur offi grauu, spécialement à ver?"

Voici une lettre qu notre Directrice de la c que nous avons envoy Quand quelq'un no "Qu'est-ce que je po famille, pour le déjeun que les céréales?" et s personne avide de ren de nos lectures, m

### Colorez - les Teintures l

Vous teindrez et colorerez vos vêtements avec succès, à votre domicile, en employant les "Teintures Diamants". Vous n'avez qu'à faire tremper dans l'eau froide lorsqu'il s'agit de teintes délicates et pâles, ou de faire bouillir pour obtenir des couleurs fortes et prononcées.

Chaque paquet de direction si simple que teindre ou colorer, les les soies, rubans, blo manteaux, bas, chanc verturs, tentures, tou A tenez les "Teint pas d'autres—et dite pharmacien, le genre voulez teindre, si en so en coton ou de texture

COU  
Nous  
sortime  
de long  
certains  
tunes,  
bes pou  
chemise  
tres cot  
des plus récentes teintes d  
Argent remboursé si vous  
faction. Prix \$1.00 franco.  
\$ 22.00, \$3.00 et \$5.00 fra  
George Gratant, Agent M



essayer le

DA  
RT  
DA

sa saveur.

ussir dans les petites indus-  
après tout ne sont que des  
il faut posséder des con-  
spéciales qui s'acquièrent  
e par la pratique, mais aussi  
e. La pratique nous montre  
mais l'étude et l'observation  
ignent le pourquoi de tous ces  
faits.

André Lesege.

MEILLEURE  
LUMIÈRE

lampe dont la lumière surpasse  
de 20 lampes à l'huile. Elle ne  
ne que 2 sous par soirée. Sa lumière  
illume l'ouvrage, charme les distrai-  
tribue au bonheur de tous dans la

lampe Coleman

Une protection contre  
les dangers du feu. Ne  
peut éclater même si  
renversée - acci-  
dentellement. La  
remplir une fois  
la semaine suffit.  
Inodore. Pas de  
fumée. Allumage  
instantané à l'allumette.  
Deux millions en usage  
sur ce continent. 30,000  
marchands la vendent.  
Si le vôtre ne l'a pas,  
écrivez à Dépt 317.  
The Coleman Lamp  
Co., Ltd.  
coins rue  
Queen & Ave. Davies  
TORONTO 8  
CANADA.

AMON (Curt de Vauxville, France).  
de guérir: DIABÈTE,  
REINS, FOIE, ESTO-  
MACH, BRONCHES et toutes  
affections incurables.

RIEN QUE DES PLANTES  
essentielle, français et anglais.  
demande. Adressez

NIQUES ET MARINS  
Montréal

MALADIES DES FEMMES  
GRATUIT

maladies des femmes. Il s'applique  
lière morte défectueuse de la région  
congestionnée est expulsée, don-  
nant un soulagement immédiat,  
mental et physique; les vais-  
seaux sanguins et les nerfs sont  
tonifiés et renforcés; la circulation  
redevient normale. Comme ce  
traitement est basé sur des prin-  
cipes strictement scientifiques et  
agit sur la localité actuelle de la  
maladie, il ne peut qu'être bon  
dans toutes les formes de mala-  
dies féminines, y compris la  
menstruation retardée et doulou-  
reuse, leucorrhée, descente de  
matrice, etc. Prix \$2.00 la boîte,  
suffisante pour un traitement de  
30 jours.

Un traitement d'essai gratuit  
de 10 jours valant 75c. sera en-  
voyé gratuitement à toute femme  
et votre adresse à Mme Lydia W.

aux pharmaciens

THE WHITES LIGHTEN  
MAGIC  
BAKING  
POWDER  
CONTAINS NO ALUM

LA POUDRE  
A PATE  
MAGIQUE  
se vend de beaucoup plus  
que toutes les autres  
marques réunies.

FABRIQUEE EN CANADA  
NE CONTIENT PAS D'ALUN  
LA CIE. E.W. GILLET LTEE.  
TORONTO  
MONTREAL QUEBEC.

Les céréales  
comme attrait

Elles peuvent être un régal  
au lieu d'une obliga-  
tion, comme si sou-  
vent on le croit

"Naturellement, je sais que c'est très bon  
pour eux—mais ma famille refuse catégo-  
riquement de manger des céréales chaudes—  
pas même mon mari, et il avait l'habitude  
d'aimer le gruau d'avoine. Pourriez-vous  
me suggérer autre chose, également nourri-  
ssant et économique, que je pourrais leur  
offrir pour remplacer ce gruau, spécialement  
à l'approche de l'hiver?"

Voici une lettre qui fut adressée à  
notre Directrice de la cuisine et la réponse  
que nous avons envoyée:

Quand quelqu'un nous pose la question:  
"Qu'est-ce que je pourrais offrir à ma  
famille, pour le déjeuner, aussi nourrissant  
que les céréales?" et surtout quand cette  
personne avide de renseignements est une  
de nos lectrices, naturellement, nous

Colorez-les avec les  
Teintures Diamants

Vous teindrez et  
colorerez vos vête-  
ments avec succès, à  
votre domicile, en em-  
ployant les "Teintures  
Diamants". Vous n'a-  
vez qu'à faire trem-  
per dans l'eau froide  
lorsqu'il s'agit de tein-  
tes délicates et pâles,  
ou de faire bouillir  
pour obtenir des cou-  
leurs fortes et pronon-  
cées.



Chaque paquet de 15c. contient la  
direction si simple que toute personne peut  
teindre ou colorer, les articles de lingerie  
les soies, rubans, blouses, jupes, robes,  
manteaux, bas, chandails, rideaux, con-  
vertures, tentures, tout comme du neuf.  
Achetez les "Teintures Diamants"—  
pas d'autres—et dites toujours à votre  
pharmacien, le genre de tissu que vous  
voulez teindre, si en soie, en laine, en toile  
en coton ou de texture mêlée.



COUPONS D'ETOFFE

Nous vous offrons un bel as-  
ortiment très varié de coupons  
de longueur convenable pour  
certains vêtements tels que cos-  
tumes, maillots, jupons, et ro-  
bes pour dames et jeunes filles;  
chemises d'hommes; aussi d'au-  
tres coupons et pièces de tissus  
des plus récentes teintes et de la dernière mode.  
Argent remboursé si vous n'avez pas entière satis-  
faction. Prix \$1.00 franco. Gros lots bonne valeur  
à \$2.00, \$3.00 et \$5.00 franco.

George Gratant, Agent Mfg., New Glasgow, Qué.

Chez-nous  
Section féminine Le foyer, L'Ecole

LES AMITIES

Nous avons tous besoin d'un peu de tendresse; même pour les  
plus indépendants, ceux qui prétendent se fier à leur force de caractère,  
il y a des heures de détente où ils cherchent des affections désintéres-  
sées. Nous voulons tous être aimés.

La lutte pour l'existence est rude, ceux qui sont nos concurrents  
deviennent forcément nos adversaires, et ceux qui ne sont point inté-  
ressés à nos affaires sont d'une parfaite indifférence. Pour nous aider,  
il faut qu'il y ait des gens qui prennent notre parti sans y trouver leur  
compte personnel, mais parce qu'ils souffrent de nos peines et se réjouis-  
sent de nos joies, ils nous apportent un réconfort qui nous permet de  
passer au travers des plus rudes épreuves.

Le cœur ami ressent le contre-coup de tout ce qui nous arrive:  
il est comme un autre nous-mêmes qui pleure de nos chagrins et qui  
exulte de nos succès. Si nous nous trompons, il essaie de nous persua-  
der de notre erreur, si nous sommes découragés, il nous pousse.

Comment choisir un tel trésor? En le cherchant très prudemment  
et sans nous laisser décourager lorsque nous avons fait une erreur,  
lorsque nous constatons que celui que nous appelions notre ami, n'est  
pas ce que nous croyions.

Il n'y a pas, dans chaque être humain, l'étoffe d'un ami véritable;  
cela demande tant de dévouement, tant de générosité que les êtres  
secs, trop personnels et égoïstes ne peuvent donner plus qu'une affec-  
tion de surface, que d'aimables rapports sociaux.

Si nous avons le rare privilège de fixer un cœur humain vraiment  
digne de ce nom d'ami, ne croyons pas que nous le conserverons sans  
lui rendre son affection. L'amitié est un échange, qui ne comporte pas  
de tenue de livres, qui rend au contraire sans compter pour ce qu'elle  
a reçu.

Le véritable ami se donne sans compter, mais il n'admet pas d'être  
méconnu, il lui faut aussi être secouru dans ses épreuves, le payer en  
confiance, en tendresse. Il faut cultiver la délicate fleur de l'amitié,  
si nous ne voulons pas la voir s'étioler et mourir.

Cousine AVETTE.

sommes disposés à lui aider. Mais notre  
réponse pour être franche à une telle ques-  
tion ne peut être que—Non—il n'y a  
rien de plus nourrissant et économique  
pour votre famille (spécialement pour les  
enfants qui grandissent), qui ont besoin  
de bonnes céréales, surtout des céréales  
bien cuites.

Mais il y a une réponse indirecte qui  
probablement donnera la solution du  
problème. Voici comment: Premièrement,

servez la céréale sous une forme tellement  
appétissante que ce sera réellement une  
joie de commencer le déjeuner avec ce  
gruau d'avoine qui sera apprécié par tous;  
deuxièmement; variez; la même céréale  
n'a pas besoin d'être servie deux fois dans  
la même semaine

Songezons un instant et nous verrons  
pourquoi le "mari qui avait l'habitude  
d'aimer le gruau d'avoine" ne veut plus en  
manger. Chez sa mère, il y avait tout

La broderie est un agréable passe-temps



Ridesu 335 bis. 30 pes de large, hauteur broderie 36 pes, longueur toile 2 ver.  
Patron au carbone 60c. perforé \$1.25. Etampage seul \$1.75. Etampé sur coton fini toile \$2.75  
sur pure toile légère \$4.00.

Coton M. F. A. pour la broderie 1 1/2 doz. à 45c la doz.

LE BULLETIN DE LA FERME Case 129, Québec



Un vendeur de crème pour  
la peau apprend une leçon

Cité de New-York. M. H.-B. Menne  
écrit: — "Je vendais de la crème pour  
le traitement de boutons, macules, etc.,  
mais lorsque je devins le visage cou-  
vert de pustules, de boutons et de tannes  
(têtes noires), j'essayai sans résultats un  
onguent après l'autre. Je m'aperçus qu'il  
était aussi impossible de vendre des cré-  
mes pour la peau qu'un homme chauve  
de vendre du tonique à cheveux. Je déci-  
dai finalement de m'en prendre à la cause  
— la constipation. Je fus étonné de trou-  
ver qu'au bout de quelques jours, après  
avoir pris des Petites Pilules Carter pour  
le Foie, la peau me prit une nouvelle  
apparence de santé." Chez les pharma-  
ciens, paquetages rouges, 25 et 75c.

probablement un poêle à four qui chauffait  
doucement toute la nuit et sur lequel le  
gruau d'avoine cuisait lentement, se  
développant en une délicieuse saveur  
de noisette. Mais—vous... vous cuisinez  
sur un poêle à gaz, au pétrole ou à l'élec-  
tricité; et probablement vous faites votre  
gruau le matin—et, très vite. Ce gruau  
à l'air "fait"—cuit, il n'a seulement que  
quelques petits morceaux durs—mais il  
n'est pas appétissant.

Alors, essayez- ceci: Faites la veille la  
bouillie du matin, que ce soit une prépa-  
ration d'avoine ou de maïs. Si vous avez  
un poêle pour le bois ou le charbon, laissez  
mijoter toute la nuit, dans un bain-mari,  
naturellement, afin qu'il ne brûle pas; et si  
vous avez un poêle à gaz, laissez mijoter  
plusieurs heures sur le plus petit brûleur  
ou sur un brûleur à flamme très basse.  
Vous pouvez aussi, tout en économisant du  
combustible, mettre bouillir le bain-mari  
sur le dessus de la casserole où se cuisent  
les légumes, la soupe, les puddings, etc.  
Et ce qui est encore mieux—si vous avez  
un "Fireless Cooker" c'est de laisser cuire  
toute la nuit. Vous aurez alors un déli-  
cieux gruau d'avoine.

Le matin, mettez la casserole, contenant  
le gruau, dans de l'eau bouillante et laissez  
réchauffer complètement. Si vous le laissez  
bien cuire en premier lieu, vous aurez  
tous les matins un plat différent en fait  
de céréales cuites.

Si le gruau a perdu de sa saveur—voyez  
à son assaisonnement, aussi bien qu'à la  
cuisson. Mettez le sel dans l'eau avant d'y  
mettre la céréale. Le sel se distribuera éga-  
lement et fera son œuvre en faisant ressor-  
tir toute la bonne saveur du grain.

Pilules GALEGINES



Reconnu par le  
monde entier com-  
me le remède le  
plus puissant pour  
le développement  
du buste.  
Le flacon \$1.00  
par la poste.

Brochure explicative

Agence Mondiale d'Importation  
46 St. Alexandre Ch. 611 Montréal

MUSICIENS

Nous envoyons la Musique en  
Approbation.

Demandez notre catalogue et nos  
conditions.

Raoul VENNAT

3770, St-Denis, Montréal.

20

20

20



Actualités avicoles.

Pour les poussins

Le bon état hygiénique du sol est essentiel

CONTAMINATION

L'hygiène dans l'élevage des volailles, dit M. C.-H. Weaver, pathologiste avicole, à la ferme expérimentale centrale, Ottawa, ne s'arrête pas seulement aux besoins des poussins, comme la nourriture, la lumière et la chaleur, etc., elle doit également viser à éliminer ces choses qui sont de nature à exercer un mauvais effet sur la santé du sujet. Ces choses sont presque aussi variées que les premières.

Le facteur le plus nuisible peut-être, en dehors des maladies directement communicables dont nous ne parlons pas dans cet article, et à coup sûr, le plus mal compris et le moins combattu, est celui de la pollution du sol. Les mauvais effets de la contamination du sol se continuent pendant toute la vie des volailles; la mortalité est plus forte, la production est moins élevée, la vitalité normale est affaiblie, et il en résulte une plus grande tendance à prendre des maladies contagieuses. Cette contamination se produit parce qu'on garde des volailles continuellement dans les mêmes enclos; elle favorise spécialement le développement des maladies causées par les vers.

Les parasites intestinaux, c'est-à-dire, les vers qui habitent les intestins des volailles, se multiplient surtout dans des sols pollués. La terre sur laquelle on doit élever des jeunes volailles, ne devrait pas avoir été fertilisée avec de la fiente de volailles. Entre les périodes utilisées pour l'élevage des volailles, on devrait y cultiver une récolte de grain d'une espèce quelconque. Dans les conditions générales de la ferme, lorsque les volailles adultes portent les vers intestinaux et que la terre autour des bâtiments de la ferme est devenue contaminée, il vaut mieux élever les poussins à l'intérieur, dans des cabanes, et les élever sur une terre entièrement séparée de celle qui porte les autres volailles.

L'élevage du pigeon

Si la plupart de ceux qui s'intéressent à l'élevage des animaux de basse-cour, connaissent la facilité relative de celui du pigeon, il est certain que les colombiers seraient beaucoup plus répandus.

Le poulailler demande, pour être bien installé, pas mal de place. Le pigeonnier, au contraire, sait se contenter de peu. Nous parlons bien entendu d'un élevage familial qui peut aller d'ailleurs jusqu'à une vingtaine de couples. Une semblable exploitation, si l'on compte une production moyenne de 6 couples de jeunes par an, par couple reproducteur, peut donc nous donner 120 couples, soit 240 pigeons de consommation chaque année.

C'est un assez joli résultat. Et pour l'obtenir, comme nous venons de l'indiquer, il n'est pas indispensable de posséder un grand emplacement. Si l'on dispose d'une simple courette, grâce aux pigeonniers mobiles, il est possible de tenter cet élevage rémunérateur auquel on peut consacrer chaque jour quelques moments de loisir.

Les Etats-Unis au congrès avicole mondial

IMPORTANT PARTICIPATION

Le Sénat américain vient de voter un crédit de \$20,000.00 pour la participation du gouvernement américain au Congrès Avicole Mondial qui sera tenu à Ottawa l'an prochain. Cette somme sera employée à défrayer le coût de l'exhibé du gouvernement américain et les frais de ses représentants. Ce montant démontre bien l'importance que l'on attache aux Congrès d'aviculture, lesquels, on le sait, sont tenus à intervalles de 3 années. Le dernier congrès a eu lieu à Barcelone, en 1924.

RHODE ISLAND ROUGE Crête Simple Renommées de PAQUET

Au dernier concours de ponte de l'Est de Québec (1924-25) j'avais le meilleur troupeau de Rhode Island Rouge, qui se classe le second de tous les troupeaux participant au concours, avec un total de 2,032 œufs et six oiseaux d'enregistrés. N'ayant eu aucun décès à enregistrer, cela démontre bien dans quel état de vigueur et de santé est mon troupeau.

Œufs pour incubation: \$10. le cent; \$3.50 la couvée. Poussins d'un jour: \$25.00 le cent; 28c. l'unité. Placés vos commandes de bonne heure.

Chas.-E. PAQUET Pont Rouge, Cité. Portneuf. P. Q.

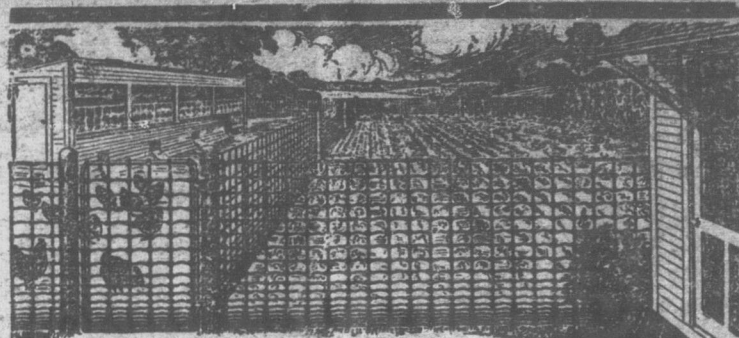

Pour basse-cour et jardin

LA CLOTURE MARQUE PLYMOUTH ROCK est si solide et si permanente comme clôture de basse-cour, qu'elle est aussi employée partout comme légère clôture de jardin.

Cette permanence de votre clôture de basse-cour vous économisera les dépenses inutiles de renouvellement fréquent.

Les espaces sont resserrés dans le bas pour renfermer les plus petits poussins. Elle est faite de la même broche que la Clôture Frost, la favorite pour les fermiers, à cause de sa qualité de résistance contre la rouille — étirée, annelée et solidifiée à notre propre usine. C'est la qualité sur laquelle vous pouvez vous FIER pour vos clôtures légères de jardin.

C'est de la broche de calibre No. 13 avec montants verticaux espacés de 8 pouces; broches latérales espacées de 1 à 3 et 6 pouces; sommets de 48 et 60 pouces; broches du haut et du bas, du calibre No. 9 3/4.

Moins dispendieuse parce qu'elle dure bien des années en plus — pourquoi ne pas acheter la marque Plymouth? Demandez les prix au marchand de la marque Frost, ou écrivez-nous directement.

FROST STEEL AND WIRE CO., LTD. MONTREAL, CANADA



Clôture de Basse-Cour FROST MARQUE Plymouth Rock



SAUVEZ LES POUSSINS

Faites-en des poulettes fortes, robustes, productives et BONNES PONDUSES. Cela coûte une bagatelle de plus mais revient beaucoup meilleur marché A LA FIN, jugez-en par les résultats. Le surplus de poussins que vous semez et élevez paie beaucoup plus que la valeur que vous dépensez en NOURRITURE POUR LES POUSSINS PRATTS. Demandez-les à votre marchand. Il y en a un près de chez-vous.

NOURRITURE POUR LES POUSSINS

Ecrivez pour avoir le Livre de Pratt sur les volailles — GRATUIT PRATT FOOD CO., CANADA, LTD. 328 Ave. Carlw., Toronto.



LISEZ LE BULLETIN DE LA FERME

CONCOURS DE PONTE A L'EST ET A L'OUEST DU QUEBEC.

Les concours se sont ouverts le 1er novembre 1925 et se continueront pendant 52 semaines. Chaque parquet contient 10 oiseaux numérotés de 1 à 10. Les tableaux ci-dessous donnent, dans la colonne de 1 à 10, un état de la production de chaque oiseau pour la semaine. Dans la colonne "H" se trouve le total de la production hebdomadaire de chaque parquet et dans la colonne "T", le nombre total d'œufs à jour dans chaque parquet. Lorsque le nombre total d'œufs est plus élevé que le nombre d'œufs pondus par chaque poule dans la semaine, cela indique que les œufs pondus sur le plancher ont été inclus dans le relevé total du parquet.

Abréviations:—Ch.—Chanteclers;—L. B.—Livournes blanches; P. F. B.—Plymouth Rock Barrées; R. I. R.—Rhode Island Rouges; W. R.—Wyandottes blanches; W. A.—Wyandottes argentées; X.—Parquet en tête; F.—Fiebre d'incubation; M.—Muant.

Sous la direction de la Station Expérimentale, à Sainte-Anne-de-la-Pocatière. Sous la direction de la Station Expérimentale de Lennoxville. 4ème année. Rapport hebdomadaire. Semaine No 27, finissant le 8 mai 1926.

Parquet	Propriétaire et adresse	Race	1	2	3	4	5	6	7	8	9	10	H.	T.	Total Points
1	Calder, C. D.	L. B.	4	5	4	5	6	5	6	5	5	5	51	808	668.5
2	Dalcourt, E.	L. B.	6	1	5	3	1	5	4	1	4	30	523	479.7	
3	Henry, H.	L. B.	1	3	5	3	4	5	5	6	4	2	38	844	766.0
4	Lachapelle, J. F.	L. B.	4	4	2	5	3	4	4	5	6	37	569	584.4	
5	Carr, W. A.	P.R.B.	2	3	6	6	7	6	6	7	6	55	760	726.9	
6	Fournier, Hilaire	P.R.B.	3	6	5	5	5	6	7	6	4	47	850	782.3	
7	Lafamme, E. K.	P.R.B.	6	1	6	2	5	7	5	5	37	785	713.6		
8	Proulx, J.-A.	P.R.B.	4	4	2	5	5	5	7	7	3	42	590	504.8	
9	Station Exp. La Ferme	P.R.B.	7	7	6	7	3	6	2	4	6	4	52	921	839.7
10	Station Exp. Ste-Anne	P.R.B.	5	4	1	1	4	6	3	1	5	7	37	1092	906.5
11	Collège l'Assomption	R.I.R.	3	2	2	4	3	3	1	4	1	17	416	450.2	
12	Cormier, Ovide	R.I.R.	6	5	5	5	4	6	4	3	5	49	880	x930.2	
13	Deroy, Adeldard	R.I.R.	3	6	3	1	1	2	6	2	22	467	488.7		
14	DeRoy, Antoine	R.I.R.	6	5	6	6	5	3	6	3	37	490	551.0		
15	Galarneau, Eugène	R.I.R.	5	3	7	6	6	5	7	5	44	689	664.3		
16	Godbout, J.-A.	R.I.R.	3	6	4	6	5	5	2	4	5	4	44	706	644.8
17	Hébert, Jos. C.	R.I.R.	7	5	5	6	3	4	1	5	36	700	606.9		
18	Paquet, Chas.	R.I.R.	5	7	4	7	5	7	6	6	6	59	921	838.6	
19	Tremblay, J.-H.	R.I.R.	5	7	1	6	6	2	6	3	6	42	576	561.3	
20	Vallée, J.	R.I.R.	4	4	3	6	6	6	6	4	27	761	886.5		
													803	14348	13594.9

Parquet	Propriétaire et adresse	Race	1	2	3	4	5	6	7	8	9	10	H.	T.	Total Points	
1	Circle Bar P. Farm	L. B.	5	4	1	3	3	5	6	6	5	7	45	861	875.2	
2	Laurel Poultry Farm	L. B.	5	5	3	5	1	5	5	2	5	4	40	891	863.2	
3	Montreal W. P. Farm	L. B.	5	5	3	4	3	3	3	5	0	3	34	510	489.1	
4	W. M. Parsons	L. B.	4	4	4	5	5	5	6	4	5	47	991	946.0		
5	C. D. Calder	L. B.	4	4	4	5	3	5	6	6	5	6x50	1006	876.8		
6	H. J. Hussey	L. B.	3	7	5	5	0	D	0	0	4	28	680	653.3		
7	J. C. Mercer	L. B.	3	4	3	3	5	5	5	5	3	4	40	873	798.2	
8	Apple Grove P. Yds	W. B.	6	3	2	4	3	4	5	5	5	4	41	894	800.2	
9	Miss R. G. Knight	W. B.	3	2	0	5	1	6	4	5	4	3	33	798	678.0	
10	Bond Little R.R. 1	W. B.	7	5	5	7	1	5	6	5	1	3	45	947	x975.6	
11	Exp. Station, Len. Qué.	B. R.	6	4	6	3	6	4	5	6	5	4	49	896	769.1	
12	Exp. Station, Len. Qué.	B. R.	4	2	5	3	5	5	3	2	6	28	839	768.3		
13	Exp. Station, Len. Qué.	B. R.	1	2	5	4	3	6	3	5	0	34	877	731.0		
14	H. R. Drew, R. R. 3	B. R.	3	6	4	2	2	5	5	7	3	6	43	449	334.8	
15	Mrs. Alex. Mackay	B. R.	5	1	4	4	5	B	3	4	5	7	38	835	828.9	
16	Wm. C. Strong	B. R.	6	4	6	5	3	5	0	3	1	5	39	606	519.3	
17	John E. Burnet	B. R.	4	5	0	6	5	6	6	0	0	38	499	421.0		
18	E. K. Lafamme	B. R.	7	6	4	4	5	4	0	4	4	42	587	507.1		
19	Fred Bell	R.I.R.	5	5	6	5	5	4	0	4	6	40	678	635.4		
20	Oka Agr. Institute	Cha.	3	4	1	6	6	5	5	0	1	0	31	429	445.5	
														795	15146	13854.6

Actualités avicoles.

Les aviculteurs

diens au mondial d'

M. George Robt adjoint du Dominion désire attirer l'attention des aviculteurs canadiens, sur le fait qu'il a le privilège d'exposer, au Congrès d'Aviculture, des oiseaux de volailles nés en dehors des étalages nationaux. Les étalages sur lesquels les aviculteurs canadiens peuvent exposer leurs volailles vivantes.

1.—L'étalage national peut exposer deux variétés.

2.—Les étalages internationaux que l'étalage de l'Association canadienne d'Aviculture — éleveurs canadiens doit à faire figurer, au Congrès d'Aviculture.

3.—Les étalages nationaux comprendront des éleveurs de :

- a. L'Association canadienne d'Enregistrement d'étalage d'enregistrement
- b. Association du Congrès — étalage du Congrès
- c. Associations de éleveurs
- d. Organisations provinciales
- e. Eleveurs privés
- f. Autres organisations non spécifiées.

Tous les individus qui ont des volailles dans leurs maisons, pourront élever des volailles vivantes au Congrès d'Aviculture, qui se tiendra du 27 juillet au 4 août 1926. Les seuls oiseaux mentionnés, seuls les éleveurs canadiens jouiront de ce privilège. La seule limite à ce privilège sera la place disponible.

Les spécimens exposés dans les étalages, c'est le temps manquant à ces étalages. Les éleveurs doivent être inclus dans l'étalage monté par l'Association des Poussins.

Des renseignements concernant ces étalages seront donnés par l'entremise des comités du Congrès Mondial.

"MORT" DE

DEBARRASSEZ LES POISSONS

Ecrivez pour avoir une "Death" destructeur garanti. Pas de baiguage, pas de saut. Mettez simplement un peu d'eau que boivent vos poissons. Jamais troublés par la vermine aux poissons et aux têtards. 200 pastilles, ce qui coûte 200 gallons d'eau. Prix \$1.00. Les spécimens de haute valeur traités par ce médicament. Chaque commande. Agence aujourd'hui.

ERINDALE POULTRY

Route 9, Cochrane

A Grand'Mère. — Les éleveurs de sa dernière race de voir se fonder dans la race classique.

OXYMEL (a)

Ce nom ne vous dit rien, mais si vous employez l'oxygène qui le porte "Jami". Le bien qu'il vous aura fait pendant le reste de vos jours. Il n'a pas la prétention de guérir, mais il en prévient. Le temps, il vous évitera la tuberculose, et dans tous les maux de gorge, votre toux, votre asthme, etc. Doux à prendre, il ne nuit pas à l'estomac. Toutes les pharmacies. Prix 50c. par maille. 60c. par boîte. M. J. Garnier, Québec.



## Actualités avicoles.

## Les aviculteurs canadiens au congrès mondial d'aviculture

M. George Robertson, aviculteur adjoint du Dominion, et juge avicole, désire attirer l'attention des aviculteurs canadiens, sur le fait qu'ils auront le privilège d'exposer, au congrès mondial d'aviculture, des oiseaux vivants en dehors des étalages nationaux.

Les étalages sur lesquels les aviculteurs canadiens peuvent faire figurer des volailles vivantes sont:

- 1.—L'étalage national—où le Canada peut exposer deux trios de chaque variété.
- 2.—Les étalages internationaux—tels que l'étalage de l'Association Américaine d'Aviculture—sur lesquels les éleveurs canadiens devraient consentir à faire figurer, au besoin, leurs meilleurs oiseaux.
- 3.—Les étalages commerciaux, qui comprendront des étalages provenant de:
  - a. L'Association Nationale Canadienne d'Enregistrement des Volailles—étalage d'enregistrement.
  - b. Association du Contrôle de la Ponte—étalage du contrôle de la ponte.
  - c. Associations de races.
  - d. Organisations provinciales.
  - e. Eleveurs privés.
  - f. Autres organisations commerciales non spécifiées.

Tous les individus, associations ou maisons, pourront ainsi exposer des volailles vivantes au Congrès Mondial d'Aviculture, qui sera tenu à Ottawa du 27 juillet au 4 août 1927; tel que déjà mentionné, seuls le Canada et les éleveurs canadiens jouissent de ce privilège. La seule limite à ces étalages sera l'espace disponible.

Les spécimens exposés seront nécessairement des oiseaux adultes, et c'est le temps maintenant de penser à ces étalages. Les poussins pourront être inclus dans l'étalage qui sera monté par l'Association Américaine des Poussins.

Des renseignements supplémentaires concernant ces étalages d'oiseaux vivants seront donnés de temps à autre par l'entremise des comités provinciaux du Congrès Mondial d'Aviculture.

## "MORT CERTAINE"

## DEBARRASSEZ LES POULES DE LA VERMINE

Ecrivez pour avoir une boîte de pastilles "Sure Death", destructeur garanti de poux et des mites. Pas de baignage, pas de saupoudrage, pas d'inoculation. Mettez simplement une pastille dans un gallon d'eau que boivent vos poules. Vos sujets ne seront jamais troublés par la vermine. Convient par excellence aux poussins et aux dindes. Une boîte contient 200 pastilles, ce qui est suffisant pour 200 gallons d'eau. Prix \$1.00 poste payé. Des bulletins de haute valeur traitant de maladies des volailles et de l'alimentation adressés gratuitement avec chaque commande. Agents demandés. Ecrivez aujourd'hui.

## ERINDALE POULTRY FARM

Routé 9, Cooksville, Ont.

A Grand Mère.—La Chambre des communes à sa dernière réunion a émis le vœu de voir se fonder dans cette ville un séminaire classique.

## OXYMEL (à l'Eucalyptus)

Ce nom ne vous dit peut-être pas grand chose; mais si vous employez jamais une bouteille de remède qui le porte "Jamais vous ne l'oublierez". Le bien qu'il vous aura fait vous portera à le béni pendant le reste de vos jours.

Il n'a pas la prétention de guérir de tous les maux, mais il en prévient plusieurs. Employé en temps, il vous évite la bronchite, peut-être même la tuberculose, et dans tous les cas soulagera vos maux de gorge, votre toux et toute affection du larynx.

Doux à prendre, il ne contient aucune drogue nuisible et est recommandé par des autorités médicales. Toutes les bonnes pharmacies le vendent. Prix 50, par mille 60. P. LaRonde, fabricant, 126, rue Garnier, Québec.

## Brassée par un maître



**DOW**  
Old Stock Ale

NE vous y trompez pas. La délicieuse saveur de la bière que vous avez tant appréciée en buvant cette bouteille de DOW, n'est pas le fait d'un pur hasard. C'est le fruit de l'art du VIEUX MAITRE BRASSEUR le précieux trésor de son expérience.

En demandant de la DOW OLD STOCK ALE vous avez de la bière qui n'a pas d'égal.

La superbe brasserie que l'on vient de terminer est un hommage rendu à la popularité des Bières Dow. Elle a été construite pour répondre à la demande sans cesse grandissante pour un bière parfaite sous tous les rapports.

**DOW**

mûrie à point

Prime par la Force et par la Qualité



20

20

20

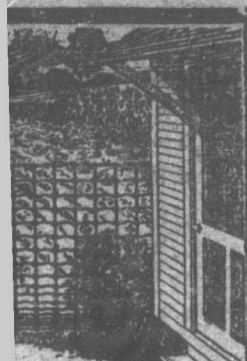

din

ROCK est si solibasse-cour, qu'elle légère clôture de

se-cour vous économat fréquent.

MARQUE  
PLYMOUTH  
ROCK



e-Cour  
MARQUE  
Plymouth Rock

## POUSSINS

productives et BONNES PON-  
sins revient beaucoup meilleur-  
Le surplus de poussins que  
valeur que vous dépensez en  
TTS. Demandez-les à votre

**pratts**

## LA FERME

EC.

e 1 à 10.

1" se trouve le total de  
re total d'œufs est plus  
relevé total du parquet.

R.—Wyandottes blan-

ille.

	9	10	H.	T.	Total
	5	7	45	861	875.2
	5	4	40	891	863.2
	0	3	34	510	489.1
	4	5	47	991	946.0
	5	6	50	1006	876.8
	4	4	28	680	653.3
	3	4	40	873	798.2
	5	4	41	894	800.2
	4	3	33	798	678.0
	1	3	45	947	x975.6
	5	4	49	896	769.1
	2	6	38	839	708.3
	5	0	34	877	731.0
	3	6	43	449	334.8
	5	7	38	895	826.9
	1	5	39	606	519.8
	0	0	38	499	421.0
	4	4	42	587	507.1
	4	6	40	678	635.4
	1	0	31	429	445.6
				795	15146
					13854.0



L'emploi d'engrais chimiques dans le verger

On s'accorde à reconnaître que le meilleur engrais chimique pour l'emploi général dans le verger est celui qui a la composition suivante: 30 livres d'azote, 50 livres d'acide phosphorique et 50 livres de potasse.

Si la vigueur de l'arbre laisse à désirer et que la pousse terminale soit faible, on fera bien d'appliquer une quantité supplémentaire d'engrais azotés à raison de 100 à 200 livres à l'acre aux arbres qui peuvent exiger ce traitement spécial.

Comme engrais azoté, on donne la préférence au nitrate de soude qui paraît répondre tout spécialement aux besoins du verger, à cause de la rapidité avec laquelle il fournit de l'azote promptement assimilable pour la pousse précoce.

Nous n'avons peut-être pas employé assez de potasse en ces dernières années, et l'on fera sans doute bien d'en mettre plus. Ceci peut ne pas être nécessaire sur les sols lourds, qui contiennent généralement plus de potasse que les sols légers.

Nous conseillons d'appliquer l'engrais dans le verger pendant les quinze premiers jours de mai, afin de provoquer ainsi

une pousse précoce et vigoureuse. L'engrais devra être répandu d'une façon égale autour des arbres et à une distance de deux pieds au delà de la portée des branches.

Si le verger est en gazon, on fera bien de mettre deux fois plus d'engrais azotés que les quantités recommandées. Au commencement du printemps, l'herbe absorbe très rapidement les nitrates qui sont formés, et c'est pourquoi il faut fournir un excès de ces nitrates si l'on veut que les arbres en bénéficient dans une mesure utile.

W. S. BLAIR, Régisseur, Station expérimentale, Kentville, N.-E.

Liste des corporations municipales 1926-27

Cette liste, que publie chaque année, au commencement de mai, le Bureau provincial de la Statistique, contient tout d'abord l'énumération des municipalités de comtés, au nombre de 74, classées alphabétiquement, suivies du nom du chef-lieu, du nom du secrétaire et de son adresse, et du préfet.

La dénomination ou genre de municipalité est donnée après chaque nom. C'est ainsi que l'on voit, par exemple, que Acton Vale est une ville; Adamsville, un village; Albanet, un canton; Arvida, une cité; Saint-François-Xavier-de-Batiscaan, une paroisse, etc.

Il arrive souvent qu'une municipalité n'est pas désignée sous son véritable nom officiel, comme par exemple, Saint-Cajetan-d'Armagh, que l'on appelle communément Armagh; Notre-Dame-de-la-Présentation-d'Almaville, désignée sous le nom d'Almaville; St Etienne-de-Beaumont, que l'on désigne en raccourci sous le nom de Beaumont; St Joseph de Deschambault, invariablement désigné sous le nom de

Achetez et vendez par le moyen des petites annonces

DENTISTES DOCTEURS HOULE & LAFOREST CHIRURGIENS DENTISTES Spécialité: Extraction des dents et nerfs dentaires absolument sans douleur. 76, Rue St-Joseph, Québec.

DIVERS SAVEZ-VOUS COMMENT élever les renards? Préparer les appâts, tendre les pièges à renards, fous, castor, vison, etc. Volume 135 pages illustrées 50c chez Jos. Bélanger 120 Richelieu Québec. 6-12-20-27

AGENTS DEMANDES 1,500 paratonnerres en cuivre à vendre à sacrifice. Faut vendre immédiatement. Cause de maladie. Un véritable échantillon sera envoyé sur réception de \$2.00. Profitez de l'occasion, ils seront vite écoulés. Ecrire à Madame Béatrice Gendron, 38 St-Louis, Appartement 5, Québec. 21-23-P 01

POSITIONS DEMANDÉES JEUNE HOMME âgé de 23 ans, ayant fait trois ans d'apprentissage comme forgeron désirerait acheter boutique ou travailler comme engagé. Pour renseignements s'adresser à A. Girouard St-Antoine Cté. Verchères. B-20

Fermes, Fromageries, Beurrieres

ATTENTION.—50 belles terres à vendre dans une des plus belles parties des cantons de l'Est, dans le comté de Missisquoi Qué. Demandez les circulaires et elles vous seront envoyées par le retour de la maille. Pour autres informations, adressez-vous à M. Larose, agent d'immeubles, Freighsburg, Qué. 23-27-07

A VENDRE.—Fabrique de beurre et fromage à vendre ayant fabriqué pour deux milles piastres l'an dernier. Vendre avec conditions. S'adresser à J.-Alp. Simoneau, Beaudoin, Cté. Mégantic P. Q. 20-21-P05

A VENDRE.—Ferme de 100 acres; 25 en bois de construction et pulpe, le reste en culture; bonnes bêtes de ferme. Vendrait à bonnes conditions. Seul et trop âgé pour cultiver. Max. Raymond Potvin St-Louis de Bonsecours, Cté Richelieu, P. Q. 18-22-P05

LA FERME BEAU SITE Offre à un prix modéré un lot d'Ayrshire et de Yorkshire, de grande qualité. Vaches de tous âges taureaux et génisses d'un mois à un an et demi, provenant de vaches au Livre d'Or et sous contrôle, troupeau accredité depuis trois ans. Plusieurs portées de Yorkshire améliorés de février à avril. Satisfaction garantie. S'adresser à J.-E. Rioux, St-Arsène, Cté Témiscouata, P. Qué. 20-25-P 001

Deschambault, etc. La liste que distribue le Bureau des Statistiques de Québec, donne les deux noms, afin que l'on puisse retracer facilement le vrai nom officiel de ces municipalités. Ainsi par exemple, au mot Cacouna, il y a l'indication: "Voir: St George de Cacouna", et à cette dernière appellation officielle, l'on donne tous les détails voulus.

Cette liste contient près de 1,400 noms de municipalités, tant urbaines que rurales, sans compter bien entendu, les municipalités de comtés qui sont au nombre de 74, comme nous l'avons vu au commencement.

Elle peut rendre des grands services à ceux qui ont à correspondre avec les maires ou les secrétaires des municipalités. Elle est distribuée gratuitement.

Elle complète en quelque sorte les renseignements fournis chaque année par le même bureau, au sujet des "Statistiques Municipales", volume de 400 pages, qui donne un état assez complet des activités des municipalités, de même qu'un exposé de leur état financier. Ce rapport est en grande demande aujourd'hui. De même que la "Liste des Corporations Municipales", il est adressé gratuitement à tous les professionnels, hommes d'affaires et financiers qui en font la demande.

Cinquantenaire de nos Universités

L'Université Laval célèbre, cette semaine, le cinquantenaire de son érection canonique, qui marque en même temps le

AU CULTIVATEURS DU DISTRICT DE QUEBEC.—Expédiez votre crème à LAURIER CREMERIE, Laurier St., P. Q. Nous achetons la crème et nous garantissons les plus hauts prix du marché du beurre de la semaine. Nous ne faisons pas de prix à l'avance. Pour plus de renseignements écrire à M. Hug. Faucher, St-Flavien de Lotbinière, propriétaire. B-33

A VENDRE.—Terre 370 arpents, moitié en culture. Source d'eau, sucrerie, silo, bonnes bâtisses. Roulaats: 10 vaches, 3 chevaux, 35 poules, machines agricoles. Peut garder 30 vaches. Prix: \$5,500.00 le moitié comptant, balance facile. Adressez: Jos. Blais, Valcourt, Cté Shefford. 16-30-P 05

BELLE TERRE A VENDRE.—165 acres avec grosse grange, maison, hangar, eau dans les bâtisses roulant et machinerie comprise. Située sur le bord du Lac Mégantic sur la route nationale, voisin de l'école. Conditions faciles. Peu de comptant. Stanislas Labbé, Lac Mégantic, Qué. B-20

BELLE-TERRE A VENDRE.—80 arpents, dont 4 en bois, frablière à 18 arpents de l'église, 15 arpents de la beurrière, 2 arpents du moulin à scie. Maison 20 x 30, hangar 30 x 35, grange 42 x 90. Peut garder 20 bêtes à cornes, 2 chevaux. S'adresser à Isidore DeBlais, Ste-Marguerite Cté. Dorchester, BP-52

BONNE TERRE A VENDRE.—Trois arpents de large sur quarante arpents de longueur avec ou sans roulat, en face de l'école, à deux milles et demi de l'église. Bonnes conditions. S'adresser à Alfred Poulin, Scott Junction, Cté Dorchester. B-20

BELLE TERRE A VENDRE.—Une chance exceptionnelle pour quelqu'un désireux de s'établir sur une magnifique terre. Située près du village de St-Georges, sous le pont la Famine à deux pas des chars, à 100 pieds de l'école. Environ 90 arpents de terrain en bonne culture dont 35 arpents de foin le tout amélioré de la meilleure manière. Très bonne grange, bonne écurie. Une vraie chance pour un acheteur sérieux: les conditions sont des plus intéressantes. Pour plus de détails s'adresser à Joseph Mathieu St-Georges Est Cté. Beauce. 10-20-P100

FERME A VENDRE A COATICOOK 150 acres; 35 dans les limites de la ville avec roulat; 15 vaches, 3 chevaux, machines, voitures, etc. et hiver; bûche à 5 arpents de l'église et du couvent et de la grosse manufacture de coton Penman et à trois arpents du Bureau de Poste et du magasin. Eau à la maison et à la grange; lumière électrique. Prix \$10,000, dont \$4,000, comptant, hypothèque à conditions faciles. Pour informations s'adresser à E. Thibodeau, Boite 220, Richmond, P. Q. 23-25-P 05

FERME A VENDRE.—Dix arpents de large sur 30 de profondeur, 8 1/2 arpents ensemble et 2 arpents à 2 milles plus loin donnant 225 arpents en culture et le reste facile à faire. Aussi un lot à bois à 2 milles. Ferme à 2 milles de l'église, 4 arpents de l'école, pouvant garder 30 bêtes à cornes, 4 chevaux, 25 moutons. Maison avec toutes les commodités; grange moderne. Peut se vendre séparément. Très bonnes conditions. S'adresser à Hermégilde Bélanger, St-Antoine, Cté Témiscouata, P. Q. B-26

TERRE A VENDRE située dans le village, à trois arpents de l'église; vendra à bonne condition. S'adresser à Edmond Nadeau, Loudan, Cté Mégantic, P. Q. 19-20-P05

TERRE A VENDRE.—La plus belle des cantons de l'Est; 300 acres dont 50 en bois, belle sucrerie, bâtisses neuves des plus modernes, verger, bonne eau, site attrayant; 5 1/2 mille de l'église du couvent et de la beurrière, 75 bêtes à cornes avec ou sans roulat. Cause de vente: santé. J. A. Elward, Compton, Qué. B-22

TERRE A VENDRE.—6 arpents sur 25 de longueur, à 2 milles du village, un mille de l'école. Beaux chemins gravelés; maison et bâtiment en parfait ordre, une belle sucrerie et une belle rivière poissonneuse. Vendra bon marché. Pour toutes autres informations s'adresser à Albert Valiquette St-Esprit, Cté Montcalm, P. Q. 19-20-P05

Sommaire du rapport annuel de la Marine Marchande du Gouvernement Canadien, Limitée

Le rapport annuel de la Marine Marchande du Gouvernement Canadien, Limitée, pour 1925, a été déposé en Chambre cet après-midi, dans les deux langues, par l'hon. Charles A. Dunning, Ministre des Chemins de fer et Canaux. Il accuse une notable amélioration, le déficit d'exploitation comparé avec celui de 1924, ayant été réduit de \$492,826 ou de 34.20 pour cent, en dépit, dit le rapport, "d'une sérieuse dépression dans le commerce maritime en 1925". Comparée aux résultats de l'exploitation en 1923, l'amélioration en 1925 est encore meilleure étant de 49.15 pour cent.

Le sommaire du bilan est le suivant:

Table with 4 columns: Item, 1925, 1924, and Augmentation ou Diminution. Rows include Revenus bruts, Dépenses d'exploitation, and Déficit.

Une étude du sommaire révèle que si les recettes brutes n'ont augmenté que de 12.07 pour cent, les dépenses n'ont augmenté que de 5.57 pour cent en dépit de l'augmentation des affaires.

En plus de la diminution du déficit d'exploitation l'on rapporte une diminution substantielle dans le déficit porté aux livres. Elle s'élève à \$1,169,096.43 et est attribuable, dit le rapport, "à la diminution du déficit d'exploitation et à la diminution des montants payables au Gouvernement qui furent réduits à la suite de la vente, au cours de l'année, de huit vaisseaux et de la porte d'un autre vaisseau, le "Canadian Navigator".

Le rapport attire aussi l'attention sur le fait que le déficit de \$7,667,512.94 comprend aussi plus de \$3,600,000 d'intérêts chargés à la Compagnie par le Gouvernement du Dominion et plus de \$2,600,000 de dépréciation.

"Ces deux items", dit le rapport, "sont calculés sur la base du prix d'achat des vaisseaux qui composent la flotte. Cette somme comprend aussi environ \$500,000 d'intérêts sur les avances du Gouvernement, pour fin d'exploitation en grande partie, depuis la formation de la compagnie".

Quant aux intérêts chargés à la compagnie sur le coût d'achat de la flotte durant la guerre, les directeurs font remarquer qu'il est impossible, dans les conditions actuelles, d'acquitter les intérêts sur cette base et qu'ils ont déjà recommandé d'effacer des livres un montant substantiel de la somme des intérêts.

Le rapport déclare que la flotte se compose de 49 vaisseaux représentant un total de 324,986 tonnes. Il a été complété 235 voyages durant l'année. Les chiffres suivants qui donnent le tonnage du fret transporté en 1925 ainsi que le fret en transit le 31 décembre dernier sont une indication de la valeur de la flotte pour les importateurs et exportateurs canadiens:—

Table with 3 columns: Type of traffic, Tonnes, and Valeur. Rows include Trafic d'exportation, Trafic d'importation, and Trafic de côte à côte.

"La compagnie continue de travailler de concert avec le Chemin de fer national du Canada et le chiffre d'affaires en est sans cesse augmenté au profit mutuel des deux compagnies."

En terminant les directeurs expriment leur gratitude pour "l'aide loyale apportée au cours de l'année par les hauts fonctionnaires et employés de la Compagnie, sur terre et sur mer."





Les petites annonces

PROPRIETAIRES DU DISTRICT DE QUEBEC... Edifier votre crème à LAURIE...  
B-33

TERRE - Terre 370 arpents, moitié en cul-  
ture, moitié en bois, eau dans les bâtisses...  
B-20

TERRE A VENDRE - 165 acres avec  
maison, hangar, eau dans les bâtisses...  
B-20

TERRE A VENDRE - 80 arpents, dont 4  
arpents à 18 arpents de l'église, 15 arpents  
de 2 arpents du moulin à scie...  
B-20

TERRE A VENDRE - Une chance  
pour quelqu'un désireux de s'établir  
dans une terre...  
B-20

A VENDRE A COATICOOK 150  
arpents à la limite de la ville avec roulant  
chevaux, machines, voitures 640 et  
5 arpents de l'église et du couvent...  
B-20

A VENDRE - Dix arpents de large sur  
sur 3 1/2 arpents ensemble et 2 arpents  
de bois à faire...  
B-20

A VENDRE - Située dans le village, à trois  
milles de l'église, vendra à bonne condition...  
B-20

A VENDRE - La plus belle des cantons  
arpents dont 50 en bois, belle sucrerie,  
maison moderne, verger, bonne  
eau...  
B-22

A VENDRE - 6 arpents sur 28 de l'ar-  
rière du village, un mille de l'école,  
maison, hangar, eau dans les bâtisses...  
B-20

...de la fondation de l'uni-  
versité de Montréal,  
1851, que l'épiscopat canadien,  
avec, préconisa la création d'une  
université catholique et française et  
le Séminaire de Québec les  
nécessaires à une si colossale  
œuvre. Dès 1852, l'université Laval  
portant le nom du premier évêque

privilege, maintenant inconnu  
cette maison bénéficia d'une  
charte royale signée à Londres par Sa  
Majesté Reine Victoria en la fête de  
l'Assommoir, le huit décembre.  
L'année suivante, soit le six  
septembre, le Souverain Pontife alors  
S.S. Pie IX, émit un bref  
accordant à l'archevêque de  
Montréal de conférer aux étudiants  
de l'université les degrés en théologie. Le  
pape octroyait enfin, en 1876,  
un décret canonique dans la bulle "inter-  
studium".

année, conformément à une  
charte sacrée, la Congrégation de la  
Vierge Marie de l'université Laval établissant  
sous le nom de succursale,  
de ses chaires québécoises.  
En 1889, une plus grande auto-  
nomie fut accordée à cette fondation en lu-  
i par le bref Jam dudum. Fina-  
lement la succursale obtenait de  
l'archevêque de Montréal le 1er mai 1919, son émancipation  
par une décision de la Sacrée  
Congrégation des séminaires et univer-  
sités. La charte civile émise par  
le gouvernement québécois, date du qua-  
ntième jour de mai 1920.

# Fameuse Course et Fameuse BIÈRE

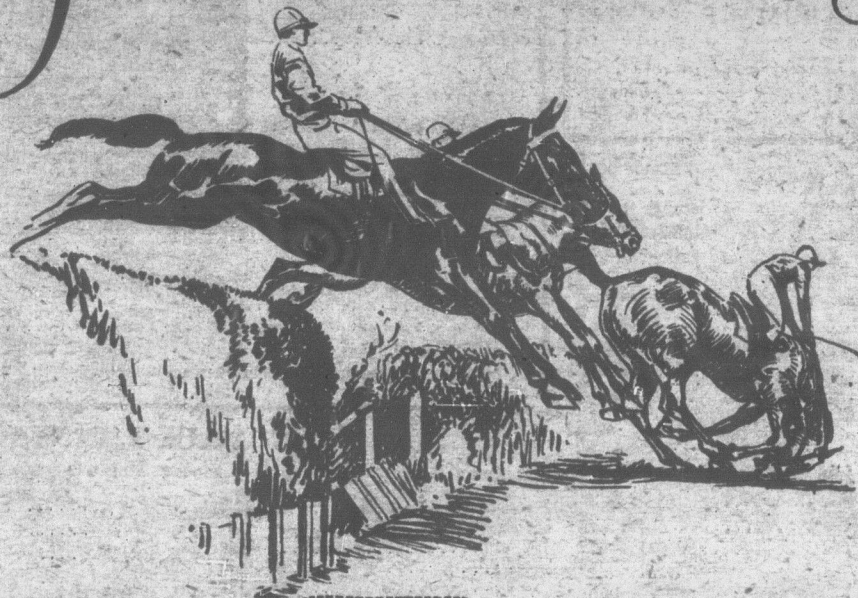

Le Grand National

Course d'endurance la plus dure pour chevaux et cavaliers. Le steeplechase du Grand National, pour chevaux de quatre ans, se poursuit sur la piste d'Aintree à Liverpool, qui a quatre milles et demi de longueur. A déjà compté jusqu'à 33 partants mais bien peu achèvent la course qui comporte 18 obstacles, dont 14 doivent être franchis deux fois. Cette course a déjà rapporté \$40,000 au gagnant.

et

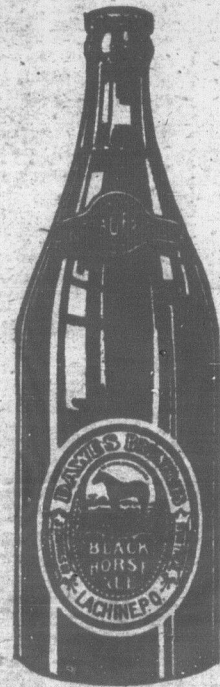

Pleins de Vie

DAWES

# BLACK HORSE

Bière naturelle

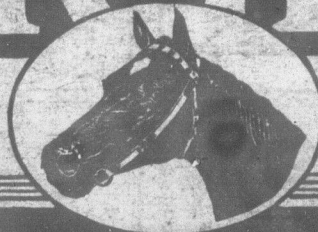

très bien vieillie

Plus de 100 ans d'expérience dans chaque bouteille

20

20

20



# LE MARCHÉ

Prix Payés

# THE MARKET

SEMAINE FINISSANT LE 15 MAI 1926

WEEK ENDING MAY 15th 1926

## PRODUITS DIVERS

Prix de remise pour la semaine finissant le 1er mai 1926.

BEURRE		FROMAGE	
		Blanc	Coloré
Spécial pasteurisé	32c	Spécial	17 3/4c
No 1 pasteurisé	32c	No 1	17 1/2c
No 1	31c	No 2	16 1/2c
No 2	30c	No 2	16 1/2c

Œufs, (Montréal)	Eggs	Sirap d'érable	Maple Syrup
Frais spéciaux	37c doz.	En canistres et barils	In case and bar-
Frais extras	32 1/2c "	(retournables), 5	rels (returnable.
Frais premiers	29 1/2c "	gallons et plus	of 5 gallons or more
Frais seconds	27c "		
Fèves,	Beans	Choix	\$1.70 gall.
Blanches } No 1 } Triées à la main	4c la lb.	No 1	1.55 "
White } No 2 } Hand picked.	3c "	No 2	1.40 "
		No 3	1.25 "
(Pour nouvelle production)			
Sucre d'érable	Maple Pains	Sugar Gros pains	Wool
Choix	17c	16c la lb.	Lavée No 1
No 1	16c	15c "	Lavée No 2
No 2	14 1/2c	14c "	Non lavée No 1
No 3	13 1/2c	13c "	Non lavée No 2
Jirap d'érable			
En canistre de 1	In case of 1	Peaux	Hides
gallon impérial	gallon (imperial)	Moins de 50 lbs	8 1/2c la lb.
Choix	\$1.90 gall	Peaux de bœufs plus de 50 lbs	6 1/2c "
No 1	1.75 "	Peaux de taureaux, pesantes	5c "
No 2	1.60 "	Peaux de veaux de lait	13c "
No 3	1.45 "	Peaux de moutons	75c à 1.25
En barils (non retourna-	In barrels of 5	Peaux de chevaux	\$2.25 à 3.50
bis de 5 gal. ou plus)	gallons or more		(suivant la grandeur)
Choix	\$1.80 gall.		
No 1	1.65 "		
No 2	1.50 "		
No 3	1.35 "		

## VOLAILLES VIVANTES

Poules	Fowls	Poulets Printemps	Springs Chickens
No 1	32c la lb.	No 1	60c la lb.
No 2	29c "	No 2	50c "
No 3	26c "	Ne doivent pas peser moins de 2 lbs.	
Vieux coqs	19c "	Vieux dindons vivants	26c
Lapins vivants	10c et 12c "	" " " abattus	28c
Pigeons vivants (couple)	30c "		

## AVIS aux FABRICANTS DE BEURRE

Les pasteurisateurs De Laval et Lacoursière sont deux pasteurisateurs distincts.

C'est par erreur que, dans une circulaire, distribuée récemment, nous avons donné le nom de Lacoursière-De Laval au pasteurisateur De Laval.

## VEAUX ABATTUS

Ne vendez pas vos veaux bon marché. Expédiez-les à la Coopérative Fédérée qui est en mesure de vous obtenir les plus hauts prix.

Sur demande, nous vous adresserons nos cartes d'expéditions ainsi que des instructions sur l'abatage et l'emballage.

## MARCHÉ DE LA COOPÉRATIVE FÉDÉRÉE DE QUÉBEC - A QUEBEC

Œufs, (Québec)	Eggs	Lards frais abattus de Québec.
Spéciaux	38c doz.	No 1, 90 à 140 lbs
Extras	33c "	No 2, 140 à 175 lbs
Premiers	31c "	Bo 3, 175 à 225 lbs
Seconds	28c "	
Lards frais abattus de Québec.		
No 1, 90 à 140 lbs		\$0.19 1/2 la lb.
No 2, 140 à 175 lbs		\$0.18 1/2 "
Bo 3, 175 à 225 lbs		\$0.17 1/2 "
VOLAILLES ABATTUES		
Poulets du printemps		
Choix	\$0.35	Veaux abattus engraisés au lait
No 1	30	Choix
No 2	25	No 1
No 3	20	No 2
Poules		
No 1	\$0.28	No 3
No 2	26	Vieux coqs
No 3	22	15
Nous ne recevons pas de volailles vivantes à notre succursale de Québec.		

## ANIMAUX VIVANTS

Bœuvillons	Steers	Moutons	Sheep
Extra choix—Selected	7 1/2c la lb	No 1	7 1/2c la lb
Choix—Choice	7c "	No 2	6 1/2c "
No 1	6 1/2c "	No 3	5 1/2c "
No 2	5 1/2c "	Porcs vivants	
No 3	4 1/2c "	Live hogs	
No 4	4c "	-Porcs à bacon (choix)	
Vaches Taures Taureaux			
Extra choix	5 1/2c	7c	Select Bacon Hogs
Choix	5c	6 1/2c	170 à 200 lbs 14 1/2c
No 1	4 1/2c	6c	Porcépais
No 2	4c	5c	Thick-Smooth Hogs
No 3	3 1/2c	4 1/2c	179 à 200 lbs 14 1/2c
No 4	3c	3 1/2c	Porc à étal
No 5	2c	2c	Shop Hogs
Taurailles	3 1/2c		120 à 170 lbs 14 1/2c
Veaux de lait			
Choix	7 1/2c	-Porcs lourds	
No 1	6 1/2c	Heavies	
No 2	6c	220 à 270 lbs 13 1/2c	
No 3	5 1/2c	Extra lourds	
Agneaux du printemps			
Choix	\$12.00	Ext. heavies	
No 1	\$10.00	plus de	
No 2	\$ 8.00	over	
No 3	\$ 7.00	270 lbs 13c	
Lambes			
Choix	12c	Porcs légers	
No 1	10c	Lights & Feeders	
No 2	9c	moins de	
No 3	8c	120 lbs	
- Adressez vos animaux vivants à Coopérative Fédérée de Québec, Montréal Stock Yard, Pte St-Charles, Montréal, et la correspondance à case postale 326, Montréal.			

## ANIMAUX ABATTUS

Porc frais	Fresh Pork	Veaux	Dressed Calves
No 1, 90 à 140 lbs	19c la lb.	Engraisés au lait	Milk feed
No 2, 140 à 175 lbs	18c "	Choix	12c la lb.
No 3, 175 à 225 lbs	17c "	No 1	10c "
		No 2	9c "
		No 3	8c "

Les expéditions d'animaux abattus doivent être faites à 114, rue St-Paul-Est Montréal.

## AVIS IMPORTANT

Les prix de remise pour les animaux, vivants et abattus, ainsi que les volailles, sont basés sur les expéditions qui n'arrivent pas plus tard que le jeudi soir.

## OEUFS

Nos œufs se vendent plus rapidement que jamais, depuis quelques jours, et nous obtenons des prix élevés.

Profitez-en.

Nous vous fournirons les caisses vides et la papeterie nécessaire.

# LA C

## SECTION DES

### TRÈS IMPOR

La classification du beurre faite par les officiers fédéraux. Les produits sont payés d'après cette classification. Les plaintes à ce sujet doivent être adressées directement à M. le Directeur du service de la classification laitière, 1, rue Comm

### BEURRE PAS

Il est très important que le beurre pasteurisé ne soit pas classé et vendu comme tel. Adressez-vous, à cet effet, à la Coopérative Fédérée de Québec, 114, rue St-Paul-Est, Montréal. Il faut également un original de la compagnie (Straight Bill of Lading) retard dans la livraison titré dans la réception.

### BEURRE

Comme nous l'avions annoncé, le beurre a été plus cher que jamais. Une baisse de la livre a été enregistrée. L'augmentation des prix est la cause de ce que les achats locaux ne sont pas immédiats.

Le marché anglais et américain s'est amélioré, sans changer les prix.

À moins d'amélioration pour l'exportation, un faible est à prévoir pour les jours.

### FROMA

Le marché au fromage est ferme dans le cours de la semaine. Une baisse de prix est à prévoir.

La grève qui sévit depuis quelque temps a été réglée, et ceci a permis d'activer les opérations dont la demande pour le beurre a été plus considérable.

Les arrivages sont restés à la même date actuelle, un marché s'est établi pour d'ici quelques jours.

### ŒUF

Le marché des œufs est ferme. Les prix se sont améliorés depuis quelques jours. Quelques œufs de l'Ouest, ce

Envoyez-nous

peaux

RATS M

DI

PRINT

NOUS PAYON

HAUTS

Holt, Ren  
Lini



MARKET

5th 1926

FÉDÉRÉE DE QUÉBEC

Frais abattus de Québec.

à 140 lbs. .... \$0.19½ la lb.  
à 175 lbs. .... \$0.18½ "  
à 225 lbs. .... \$0.17½ "

abattus engraisés au lait

..... \$0.10c  
..... .08c  
..... .07c  
..... .06c

tre succursale de Québec.

NTS

Sheep  
..... 7½c la lb  
..... 6½c "  
..... 5½c "

ants Live hogs

oon (choix) ..... 170 à 200 lbs 14½c  
con Hogs

ooth Hogs } 179 à 200 lbs 14½c

al. } 120 à 170 lbs. .... 14½c

logs. } 220 à 270 lbs. .... 13½c

rds } plus de } 270 lbs. .... 13c

ies } over } 270 lbs. .... 11c

rs. .... } moins de } 120 lbs

Feeders } less than } 14c

1. } moins de } 350 lbs

1. } under } 11c

2. } plus de } 350 lbs

2. } more than } 10½c

ez vos animaux vivants à Coopé-

féderée de Québec, Montréal

rd, Pte St-Charles, Montréal,

respondeance à case postale 326,

faites à 114, rue St-Paul-Est

TUS

Dressed Calves

Milk feed

..... 12c la lb.

..... 10c "

..... 9c "

..... 8c "

faites à 114, rue St-Paul-Est

TANT

animaux, vivants et

basés sur les expé-

que le jeudi soir.

ent que jamais, depuis

rix élevés.

vides et la papeterie

## LA COOPÉRATIVE FÉDÉRÉE DE QUÉBEC

FOURNIT LES COMMENTAIRES SUIVANTS SUR LES MARCHÉS

SECTION DES CONSIGNATIONS.

SEMAINE DU 8 AU 15 MAI 1926

## TRÈS IMPORTANT

La classification du beurre et du fromage est faite par les officiers du gouvernement fédéral. Les produits sont ensuite vendus et payés d'après cette classification. Toutes plaintes à ce sujet doivent être adressées directement à M. Jos. Burgess, chef du service de la classification des produits laitiers, 1, rue Common, Montréal.

## BEURRE PASTEURISÉ

Il est très important que les expéditeurs de beurre pasteurisé nous avertissent que leur beurre est pasteurisé afin que ce dernier soit classé et vendu suivant sa qualité. Adressez-nous, avec chaque expédition, une feuille d'envoi nous indiquant le nombre de boîtes expédiées, le numéro d'enregistrement estampé sur les boîtes, et si le beurre est pasteurisé. Si vous n'avez pas de feuilles d'envoi, nous vous en enverrons gratuitement sur demande. Il faut également nous envoyer le reçu original de la compagnie de transport, (Straight Bill of Lading) afin d'éviter tout retard dans la livraison ou erreur de quantité dans la réception.

## BEURRE

Comme nous l'avions prévu, le marché au beurre a été plus faible, la semaine dernière. Une baisse d'environ ½c à ¾c la livre a été enregistrée dans les prix.

L'augmentation des arrivages et le manque de demande des marchés étrangers est la cause de cette dernière baisse. Les achats locaux ne se font que pour les besoins immédiats.

Le marché anglais a été tranquille. Le marché américain s'est maintenu stationnaire, sans changement important dans les prix.

À moins d'amélioration dans la demande pour exportation, un marché un peu plus faible est à prévoir pour d'ici quelques jours.

## FROMAGE

Le marché au fromage a été un peu plus ferme dans le cours de la semaine. Une légère baisse a été enregistrée dans les prix.

La grève qui sévissait en Angleterre depuis quelque temps est maintenant réglée, et ceci a semblé être de nature à activer les opérations du marché anglais dont la demande pour notre fromage a été plus considérable.

Les arrivages sont moindres que l'an dernier à la même date et, avec la demande actuelle, un marché stable est à prévoir pour d'ici quelques jours.

## ŒUFS.

Le marché des œufs n'offre pas beaucoup de changements, depuis la semaine dernière.

Les prix se sont maintenus très fermes depuis quelques jours. Les demandes sont très fortes. Quelques chars nous sont venus de l'Ouest, ces jours derniers.

Envoyez-nous vos  
peaux de

RATS MUSQUÉS

DE

PRINTEMPS

NOUS PAYONS LES PLUS  
HAUTS PRIX

Holt, Renfrew & Co.  
Limited

La production est moins forte que l'an dernier, c'est ce qui permet aux cultivateurs d'obtenir de 2 à 3 cents, par douzaine de plus que l'an dernier, à la même époque.

## PATATES

Une légère diminution de prix a été enregistrée au cours de la semaine dernière. À la fin de la semaine, les prix des patates, par wagons complets, livrés à Montréal, étaient les suivants: patates de l'Île du Prince-Édouard, sac de 90 livres, \$2.80; Nouveau-Brunswick, \$3.05; patates de Québec, \$2.75; patates de l'Ouest, district du Manitoba, \$2.25 à \$2.40; patates de la Colombie-Britannique, \$2.50. Il est arrivé, au cours de la semaine, une dizaine de chars de patates de bonne qualité, venus de la Colombie-Britannique.

## LE SUCRE ET LE SIROP D'ÉRABLE

Quelques lots de sucre et de sirop d'érable nouveaux ont été mis sur le marché au cours de la semaine dernière. La demande se maintient bonne et les prix restent fermes.

On croit que la production de la province de Québec, cette année, représente les 2/3 de celle de l'an dernier.

## FEVES ET POIS

Le marché des fèves n'a enregistré aucun changement au cours de la semaine dernière. Le prix reste ferme pour la fève canadienne car les courtiers d'Ontario semblent ne pas vouloir maintenir leurs prix pour ventes faites par char complet. Les pois de bonne qualité sont rares. Il arrive parfois que des pois trop mal nettoyés sont mis sur le marché, il ne faut être surpris, qu'ils n'obtiennent pas les prix les plus élevés.

## PORCS ABATTUS

Il n'y a pas grand changement à noter dans le marché des porcs abattus. La demande est assez bonne, surtout pour les porcs qui ne sont pas trop engraisés. Au cours de la semaine dernière, les prix se sont maintenus à peu près les mêmes que ceux de la semaine précédente, avec une tendance à la hausse.

## VEAUX ABATTUS

Les arrivages ont été un peu moins nombreux au cours de la semaine dernière. La demande était très forte pour les veaux de bonne qualité et les prix ont augmenté d'une ½c. la livre. Il est à prévoir que ce marché se maintiendra avantageux, au moins pendant quelque temps encore.

## VOLAILLES VIVANTES

Le marché continue d'absorber de grandes quantités de poules grasses de bonne qualité et les prix se maintiennent fermes malgré les arrivages nombreux. Les poulets du printemps sont apparus sur le marché, au cours de la semaine dernière. Ceux qui ont été mis en vente pesaient environ 2 livres; ils ont obtenu 60c la livre. Il semble que la demande sera très forte pour les poulets du printemps de bonne qualité pesant au moins 2 livres.

## Section des achats

(Suite de la page 363)

## TÔLE

Les travaux de construction et de réparation semblent très actifs et certains fabricants de tôle sont débordés de commandes.

On dirait que les acheteurs se rendent compte qu'ils réalisent une économie en achetant la tôle de bonne qualité car celle de qualité commune est de moins en moins demandée.

Les plafonds et murs métalliques sont faits pour être employés dans tous les genres d'édifices, soit privés ou publics. Ils devraient être employés dans les hôpitaux et maisons d'école, parce qu'ils sont hygiéniques; dans les églises, et les salles publiques à cause de leurs qualités acoustiques et de leurs grands effets décoratifs;

## AUX CULTIVATEURS

du district de Québec

EXPÉDIEZ VOTRE CREME

- A QUEBEC -

et sauvez sur les frais de transport.  
CALCULEZ quel montant vous économiserez pendant une année, nous sommes certains que vous expédiez votre crème à

CIE LAITERIE LAVAL Enrg.  
237, 4ième Avenue, - Limoilou, QUEBEC.

Capital, \$500,000.00

Références: Banque Canadienne Nationale et Banque de Montréal.

dans les bureaux, les magasins et les résidences, parce qu'ils sont propres, et à l'épreuve du feu et qu'ils ajoutent à l'apparence générale. Ils sont très faciles à ériger et il peuvent aussi être peints en différentes couleurs. Posez un plafond métallique dans les endroits où les enduits tombent.

## GROS SEL

La grève en Angleterre provoquera probablement la rareté du gros sel ainsi qu'une augmentation des prix. Ceux qui ne veulent pas être pris au dépourvu, ou exposés à payer des prix trop élevés, feraient bien de commander le plutôt possible le gros sel dont ils auraient besoin pour la saison.



## L'ÉTINCELLE VITALE

... qui convertit le fer et l'acier en une source de pouvoir et d'énergie est ce petit mécanisme compact qu'on appelle "la batterie". Et parmi les batteries, il n'en est pas de plus virile et aussi remplie de pouvoir que la Batterie Columbia Eveready. Il n'en est pas non plus de si honnêtement construite—depuis les cellules à l'enveloppe—et d'aussi absolument fiable.

Pour votre tracteur, pour la scie mécanique, votre plan de lumière—et quantité d'autres usages—vous ne pouvez obtenir satisfaction complète que par l'usage de

LA BATTERIE SÈCHE COLUMBIA EVEREADY  
Chez tous les marchands

Canadian National Carbon Co., Limited  
Montréal Toronto Winnipeg

Entrepôts: Toronto, Montréal, St-Boniface, Man.

Les Batteries Sèches

EVEREADY  
COLUMBIA

—elles durent plus longtemps

20

20

20



# Le marché de la Coopérative Fédérée de Québec

114, rue St-Paul Est, Montréal, Case postale 326.

Dépt. des achats

Les prix ci-dessous sont ceux en vigueur aujourd'hui. Ils sont sujets à changement sans avis.  
Mode de paiement : traite, ou mieux, argent comptant avec la commande.

## FARINES

A pain	le sac	A engrais	le 100 lbs
"Crème de l'Ouest" 1ère patente	\$4.45	Farine commune Pilote	\$3.20
"Castle" 2ème patente	4.25	Idéale	2.30
"Winnipeg" (forte à boulangier)	4.05		
A pâtisserie		Gruau	
"Silver Moon"	\$3.60	D'Avoine (sac de 90 lbs)	\$3.25

## ENGRAIS ALIMENTAIRES

Simple	la tonne	Composés	le sac
Son	\$31.00	Moulée spéciale:	
Gru Rouge	33.00	Pour les veaux (50 lbs)	\$2.25
Gru Blanc, (middlings)	40.00	Moulées Monarch:	
Criblures de blé moulues:		Pour les poulets	3.00
En poches neuves	31.50	Pour engraisser	2.50
En poches usagées	30.50	De luzerne très fine	2.25
Criblures de blé non-moulues	26.00	Pour activer la ponte	2.60
Tourteaux de lin	2.30	Grains Monarch:	
Bléd'Inde rond	1.85	Pour poulets, (Chick feed)	3.00
Bléd'Inde moulu	1.95	Pour volailles	2.50
Bléd'Inde cassé	1.95	Pour développer les poulets	2.80
Moulée d'avoine pure	2.10		
Moulée d'orge pure	1.95		
Avoine d'alimentation No 1	2.00		
Bléd, engrais No 1	2.50		

Ces prix s'appliquent à des commandes par wagons complets de 500 sacs ou plus. Pour quantité moindre, ajoutez 15c par sac. Fret payable de Montréal

## GRAINS ALIMENTAIRES

Avoine	Exp. imm.	Bléd'Inde jaune	
No 2 C. W.	66c	Expédition immédiate	
No 2 C. W. renettoyée Alberta	68c	No 3	84c
No 3 C. W.	56½c	F. A. B. Montréal, payable fonds américains	
No 1 d'alimentation	55½c	Orge	le minot
No 2	53c	Orge de l'Ouest No 4	77c
Bléd à engrais No 1	1.35	Orge d'alimentation	70½c
Bléd à engrais No 2	95c		

Les prix des grains sont pour chars complets en grenier.  
Les secrétaires de coopératives sont priés de communiquer avec nous, à nos frais, pour s'assurer que les prix que nous publions sont encore en vigueur avant de grouper leurs commandes.

## PROVISIONS POUR LA MAISON

Pasteurisé, pains 1 lb	50 lbs 36c	Fèves jaunes en gosses, de qualité	
Pasteurisé, solide	56 " 35½c	Choix "Fédérée"	\$1.55
No 1 (choix), pains 1 lb	50 " 35c	N.B.—Nous ne vendons pas moins que la caisse complète, contenant deux douzaines de boîtes.	
No 1 (choix), solide	56 " 34½c	Sirop d'éralbe pur:	
Fromage:		Canistre d'un gallon	\$2.20
Fromage paraffiné et coloré en meules d'environ 25 lbs	23c 1/2 lb	Sucre d'éralbe pur:	la lb.
Fromage fort, blanc, en meules de 25 lbs	28c "	Pain d'une livre	20c
Fromage paraffiné coloré en meules de 5 lbs	25c "	Pain de 2 à 3 livres	18c
Fromage d'Oka, en meules de 5 lbs	30c "	Saindoux pur:	la lb.
Œufs,	la doz.	Seaux de 20 lbs	18c
Frais Extras	36c	Tinnettes de 60 lbs	17½c
" Premiers	33c	Boîtes de 56 lbs	17½c
" Seconds	31c	Boîtes de 50 lbs, au pains de 1 lb	19c
Caisse de 30 douz. (caisses comprises)		Caisse de 60 lbs, en chaudière de 3 lbs	18½c
SPECIAL		Caisse de 60 lbs, en chaudière de 5 lbs	18½c
* Miel Caisse	Blanc Ambrié Brun	Grasse composée	la lb.
24 chaud., 2½ lbs	13½c	Chaudières de 20 lbs	15c
12 chaudières, 5 lbs	13c	Tinnettes de 60 livres	15½c
6 chaudières, 10 lbs	12½c	Caisse de 60 lbs, en chaudières de 3 lbs	16c
Chaudières, 30 lbs	12c	Caisse de 60 lbs, en chaudières de 5 lbs	16c
Chaudière de 60 lbs	10c	Lard salé	Baril
* Fèves (Par poches de 120 lbs)	la lb.	Gras, 30 à 40 morceaux, 200 livres	\$42.00
Blanches No 1	5c	1/2 baril, 100 livres	22.25
Par quantité de 5 poches ou plus	4½c	Gras de dos 40 à 50 morceaux 200 lbs	41.00
Par quantité de 10 poches ou plus	4½c	Gras d'épaule 25 à 35 morceaux	35.00
* Pois (Par poches de 120 lbs)	la lb.	200 livres	
No 1 garantis bien cuisants	5c	LAINES	
Par quantité de 5 poches et plus	4½c	Laine lavée	40c la livre
Par quantité de 10 poches ou plus	4½c	Laine non lavée	27c "
Tabac, en mains	Paquet de 25 lbs	Viandes Fumées	la livre
Grand Rouge, Grand Havane et Connecticut, 1 lb	29c	Jambons (fesses) 10 à 15 livres	34c
Comstock, 1 lb	30c	" " 15 à 20 livres	33c
Bleu fort, 1 lb	29c	" " (épaules) 4 à 8 livres	26c
Rose Queen, 1 lb	38c	" " (rolls) 3 à 6 livres	30c
Queen, 1/2 lb	46c	Bacon (flancs) 8 à 12 livres	32c
Conserves Alimentaires	la douz.		
Tomates de qualité choix "Fédérée"	\$1.40		
Caisse de 24 x 2½ s.			

## PNEUS

### QUALITÉ INSURPASSABLE

Directement de la manufacture à nos clients

30 x 3½	Corde Extra pesant	\$15.10	Extra pesant rouge	\$3.25
30 x 3½	Corde pesant	13.35	Régulier, rouge	2.75
30 x 3½	Corde	10.75	Régulier, gris	2.25

### REGULIERS

Grandeur	Corde r. guliers	Corde pesant	Autobus & camions	Tubes réguliers gris	Tubes rouges extra pesants
32 x 3½		20.75		2.95	3.70
31 x 4	17.95	22.45		3.70	4.45
32 x 4	20.50	25.65	28.60	3.85	4.50
33 x 4	21.15	26.45	29.55	3.90	4.60
34 x 4	21.85	2.30		4.00	4.90
32 x 4½	26.95	33.70	42.70		5.20
33 x 4½	27.75	34.70			5.55
34 x 4½	28.45	35.55	44.60		5.55
35 x 4½		36.50			5.60
30 x 5			50.40		6.20
33 x 5	37.85	45.15	54.45		6.80
34 x 5	39.10		55.75		7.00
35 x 5	39.70	46.90	57.20		7.30
37 x 5		48.60			7.60
32 x 6			86.30		11.65
36 x 6			95.90		13.10
34 x 7			127.35		15.90
38 x 7			141.60		17.80
40 x 8			182.55		21.40

### SEMI BALLONS

Interchangeable 31 x 4.40	Type "elineher" pour 30 x 3½ "Suprême" (extra pesants)	Pneus 18.35	Tubes 4.45
Cotés droits grandeur	Interchangeable avec	Corde Pesants	Corde Extra pesants
32 - 1.95 S.S.	31 x 4 S.S.	26.95	5.20
32 - 4.95 S.S.	32 x 4 S.S.	27.70	5.35
34 x 4.95 S.S.	33 x 4 S.S.	28.50	5.55
33 x 5.77 S.S.	32 x 4½ S.S.	40.65	6.80
34 x 5.77 S.S.	33 x 4½ S.S.	41.30	7.00
35 x 5.77 S.S.	34 x 4½ S.S.	43.00	7.30
35 x 6.75 S.S.	32 x 5 S.S.		9.55

### BALLONS

Grandeur	Roues Dimensions	Corde "Ballons"	Extra pesants	Tubes rouges "Ballons"
27 x 4.40	21"	15.00		3.75
29 x 4.40	20"	18.00		4.25
29 x 4.75	20"	21.45		4.80
29 x 4.95	20"	24.55		5.00
30 x 4.75	21"	22.35		4.95
30 x 4.95	21"	25.35		5.25
31 x 4.95	22"	26.15		5.50
30 x 5.25	20"	28.15		5.60
31 x 5.25	21"	29.00		5.85
30 x 5.77	20"	32.95		7.40
32 x 5.77	22"	35.35	39.90	7.50
33 x 6.00	21"		40.10	8.05
32 x 6.20	20"		41.55	8.35
34 x 7.30	20"		49.80	10.10

### SPECIAL 29 x 4.40 TUBES GRIS

EXPEDITION PAR EXPRESS, A NOS FRAIS, LE JOUR MEME DE LA RECEPTION DE LA COMMANDE.  
CHAQUE PNEU POSITIVEMENT GARANTI.

## DIVERS

* Gazoline Fédérée	le gal.	ALIMENTS POUR VOLAILLES	le sac
1ère qualité	25c	Farine de viande, 60% Prot.	4.00
* Pétrole Fédérée	le gal	" " 55% "	3.65
1ère qualité	22c	Farine de viande et d'os 50% "	3.50
* Sel:	Prix	Os br. yés.	2.95
Sel en pierre, sac de 100 lbs	\$1.15	Farines d'ortroyés	2.90
Gros sel, sac de 140 lbs	1.25	Ecaillés d'huitres	1.30
Demandez nos prix pour wagon complet.		Charbon de bois (sacs de 50 lbs)	1.50
		F. A. B. Nos entrepôts.	

### FORMALINE 40%

24 bouteilles d'une chopine \$10.00 la caisse  
12 bouteilles d'une chopine \$ 5.00 la caisse (bouteilles et cisée gratis.)  
½ gallon, 5 livres net. .... \$ 0.17 la livre.  
1 gallon, 10 livres net. .... \$ 0.15 la livre.  
5 gallons, 50 livres net. .... \$ 0.14 la livre.  
(Prix des cruches vides ½ et 1 gallon \$0.60; 5 gallons, \$2.50.) Prix des cruches remboursable contre renvoi au frais de l'acheteur.  
Vaporisateurs (réservoir en verre).  
1 chopine, \$0.75 chacun; 1 pinte, \$0.90 chacun.

* Papier à Couverture	Marque "Fédérée" (deux côtés caoutchoutés)	1 pli. .... le rouleau \$2.00
		2 plis ..... " 2.35
		3 plis ..... " 2.75
	Marque "CC" (deux côtés caoutchoutés)	1 pli. .... le rouleau \$1.40
		2 plis ..... " 1.70
		3 plis ..... " 2.10

Papiers secs à lambris. (Pour intérieur)  
Pesanteur: 16 livres, 32" de largeur 400" carrés, le rouleau. .... \$0.60  
Papiers goudronnés à lambris.  
Pesanteur: 25 livres, 32" de largeur 440" carrés, le rouleau. .... \$0.90  
F. A. B. Nos entrepôts.

**SPECIAL**  
Peintures préparées "Fédérée" pour tous les usages.  
Première qualité  
Peinture rouge, pour grange, \$1.15 le gallon, par bidon de 5 gallons.  
Demandez cartes de couleurs et liste de prix complète.

# LA C

## SECTION DES

### ANIMAUX VIV

Sur les deux marchés de la semaine dernière, les cours suivants ont été mis en vente: 3,225 veaux, 3 moutons et agneaux. Des veaux à cornes sont passés à Montréal pour l'exportation. La plus forte partie de ces veaux à cornes comprenait de qualité moyenne ainsi que des veaux à cornes. Le marché a été calme pour les qualités intermédiaires, un peu de veaux groupes de bœufs \$6.00 à \$6.50. Un bœuf \$8.25 et deux autres bœufs vendus \$8.00. Quelques veaux par lots de deux à trois \$7.25 à \$7.50 et le reste s'est vendu \$7.00. D'assez bonne qualité, les veaux à cornes se sont vendus \$5.25. Les taureaux se sont vendus \$5.50. Quelques vaches obtenues que \$2.25, d'autres maigres, ont obtenu \$2.25. Le tir de lundi, les bêtes à cornes de qualité ont été plutôt faibles, tandis que le marché de moyenne et commune,

### VEAUX VIV

Les arrivages de veaux ont été un grand nombre qui ont été difficiles à vendre. Les veaux de qualité moyenne se sont vendus de \$6.00 à \$6.50. Les meilleurs ont obtenu \$8.00. Une bonne qualité se sont vendus \$8.00. Quatre veaux de qualité moyenne ont obtenu \$8.25. Quelques veaux communs ont obtenu \$7.00.

### MOUTONS ET

Le prix des agneaux a été maintenu généralement. Quelques agneaux ont obtenu \$12.00. Les bons moutons de \$7.50 à \$8.00, d'autres sont descendus jusqu'à \$7.00.

### PORCS VIV

Les porcs se sont maintenus à \$14.50, mais la plus

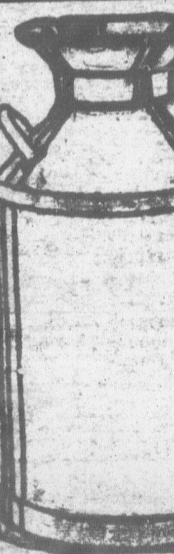

### A LA PLUS GR

C'est NOUS qui avons les plus hauts prix pour la coupe de la saison.

UN ESSAI VOUS

La Laiterie  
142 de l'Eglise



# LA COOPÉRATIVE FÉDÉRÉE DE QUÉBEC

FOURNIT LES COMMENTAIRES SUIVANTS SUR LE MARCHÉ

SECTION DES ACHATS.

SEMAINE DU 8 AU 15 MAI 1926

## ANIMAUX VIVANTS

Sur les deux marchés de Montréal, au cours de la semaine dernière, les animaux suivants ont été mis en vente: 975 bêtes à cornes, 3,225 veaux, 3,038 porcs, et 134 moutons et agneaux. De plus, 3,560 bêtes à cornes sont passées par le marché de Montréal pour l'exportation.

La plus forte partie des ventes de bêtes à cornes comprenait des bouvillons de qualité moyenne ainsi que des bonnes vaches. Le marché a été à peu près ferme pour les qualités intermédiaires. Plusieurs groupes de boeufs se sont vendus de \$6.00 à \$6.50. Un boeuf de choix a obtenu \$8.25 et deux autres bien préparés se sont vendus \$8.00. Quelques bouvillons, vendus par lots de deux à trois, ont obtenu de \$7.25 à \$7.50 et le reste de bouvillon s'est vendu \$7.00. Quelques vaches d'assez bonne qualité, ont trouvé acquéreurs à \$5.25. Les taureaux de qualité commune se sont vendus de \$4.00 à \$5.00 quelques-uns, un peu meilleurs, ont obtenu \$5.50. Quelques vaches très maigres n'ont obtenu que \$2.25, d'autres, un peu moins maigres, ont obtenu \$2.75 à \$3.50. À partir de lundi, les bêtes à cornes de bonne qualité ont été plutôt difficiles à vendre, tandis que le marché du bétail de qualité moyenne et commune, est resté ferme.

## VEAUX VIVANTS

Les arrivages de veaux sevrés comprenaient un grand nombre de veaux maigres qui ont été difficiles à vendre. Quelques lots de veaux de qualité moyenne et commune se sont vendus de \$6.00 à \$6.60, d'autres meilleurs ont obtenus \$7.00, et ceux de bonne qualité se sont vendus par petits groupes à des prix variant entre \$7.50 et \$8.00. Quatre veaux de choix ont rapporté \$8.25. Quelques charges de veaux communs ont obtenu de \$5.00 à \$6.00.

## MOUTONS ET AGNEAUX

Le prix des agneaux du printemps s'est maintenu généralement entre \$8.00 et \$10.00. Quelques agneaux ont obtenu jusqu'à \$12.00. Les bons moutons se sont vendus de \$7.50 à \$8.00, d'autres très maigres sont descendus jusqu'à \$6.00.

## PORCS VIVANTS

Les porcs se sont maintenus entre \$14.25 et \$14.50, mais la plus grande partie des

ventes s'est faite à des prix variant entre \$14.35 et \$14.50. Quelques porcs de choix ont obtenus \$14.75. Le prix des truies a varié entre \$10.50 et \$11.00.

## LE BLE

Les prix du blé ont fléchi quelque peu pendant les derniers jours de la semaine dernière, à cause de l'apparence encourageante des récoltes de l'Ouest. Le volume considérable des offres de certains courtiers a contribué aussi à faire baisser les prix.

Le marché des autres grains s'est maintenu ferme. Il n'y a eu aucun changement dans le marché de l'avoine.

## ENGRAIS

Les engrais sont un peu plus abondants que la semaine dernière et les meuniers sont en mesure de remplir les commandes plus facilement que par le passé. Les prix restent les mêmes: son, \$31.00 la tonne, gru rouge, \$33.00, gru blanc, \$40.00.

## FARINE

Il n'y a pas de changement à noter dans le marché des farines, les prix sont à peu près les mêmes que la semaine dernière. La première patente se vend \$4.45, la deuxième patente, \$4.20, la farine forte à boulangue, \$4.05. On considère que la demande était à peu près normale comparée aux années précédentes à la même époque, et le marché se maintient ferme.

## CRIBLURES

Pour remplacer les sons et grus qui sont momentanément rares, les cultivateurs ont avantage à employer les criblures de qualité supérieure; c'est un sous-produit très recommandable pour l'alimentation des volailles, des animaux et surtout des vaches laitières. Les prix se maintiennent.

## PNEUS

Le prix des pneus a subi récemment une légère baisse sur le marché anglais, mais on ne prévoit pas que le marché canadien s'en ressentira parce qu'il s'alimente surtout aux fabriques locales et aux États-Unis.

Le commerce de détail est de plus en plus actif à mesure que la neige disparaît et plusieurs hommes d'affaires se demandent si les prix ne monteraient pas prochainement. Les cultivateurs feraient bien de voir immédiatement ce dont ils auront besoin pour la saison. Il est très recommandable d'acheter des pneus de première qualité car, à la longue, ce sont toujours ceux-là qui coûtent le moins cher. Il se vend sans doute des pneus à bon marché mais ceux qui en achètent courent le risque d'avoir des produits variés, de mauvaise qualité ou éventés et ils s'exposent à des ennuis sur la route. Il est toujours préférable d'employer des pneus absolument garantis si l'on veut obtenir la pleine valeur de son argent.

## PAPIER A COUVERTURE

Songez à l'avenir. Quelques dollars placés aujourd'hui peuvent vous en économiser des centaines plus tard.

Un bon toit protège à la fois la bâtisse et ce qu'elle contient. Et des joints de toiture hermétiques et des raccords de toit sont aussi importants que le toit lui-même. La valeur d'une propriété qui n'est pas entretenue baisse vite.

## GAZOLINE ET HUILES

Il est très important pour le bon fonctionnement et la conservation des moteurs et machineries, d'employer une huile de bonne qualité. On ne saurait jamais être trop soigneux sur ce point.

Procurez-vous de l'huile à moteur, à tracteur, à transmission, à machine, à séparateur, à harnais; de la graisse à essieux, à godet; du pétrole et puis de la gazoline soit en baril de 45 gallons ou en quantité moindre.

Pour vos besoins de la ferme commandez sans plus d'hésitation un baril d'huile et de gazoline; et il n'est pas prudent d'en manquer surtout à cette saison-ci.

Nous achetons la Crème et les Oeufs à l'année

NOUS PAYONS DE HAUTS PRIX

ECRIVEZ-NOUS

**J. J. Foubert**  
LIMITEE

975, rue St-André  
MONTREAL

## BROCHE A CLOTURE

Les commandes sont nombreuses. Il est prudent de commander dès maintenant.

Evitez les inconvénients des derniers moments et ayez la broche à clôture à

vos dispositions lorsqu'il sera temps de la poser.

Soyez particuliers sur la qualité et n'achetez pas une marchandise qui n'a pas fait ses preuves.

(Suite à la page 361)

## Un succès bien mérité EN FAVEUR DU SEPARATEUR A CREME PRIMROSE MC CORMICK-DEERING

DE grands changements s'opèrent constamment à l'époque où nous vivons. Chaque chose s'améliore ou cesse d'exister. Toutes les choses qui n'ont pas subi les améliorations conformes aux exigences de l'époque sont éclipsées par du nouveau ou quelque chose de mieux.

Le succès que remporte le Séparateur à crème Primrose McCormick-Deering en est un exemple frappant. Voici une machine merveilleusement bien dessinée, ultra-moderne et pourvue d'améliorations dont la valeur est hors de comparaison. Aussi l'appréciation qu'on lui témoigne est bien démontrée par la demande toujours croissante qu'il y a pour cette écumeuse partout où se fait la traite des vaches.

Le succès de la Primrose McCormick-Deering—tant dans les ventes qu'en popularité—constitue bien l'événement le plus important survenu depuis ces dernières années dans le domaine de l'industrie des écumeuses.

Les coussinets à billes, voilà la cause principale de ce succès. La possession d'une Primrose offre également beaucoup d'autres avantages—telles: la simplicité, la durabilité, l'écumage propre, la facilité du nettoyage, etc. Cette écumeuse vous garantit toute la réputation et le bon service de McCormick-Deering.

Ne manquez pas de comparer la Primrose McCormick-Deering avec toute autre écumeuse à l'aide d'une démonstration. Vendue par l'agent de McCormick-Deering de votre localité.

INTERNATIONAL HARVESTER COMPANY  
of Canada, Limited.

HAMILTON

CANADA

## 12 particularités distinctives

1. Coussinets à billes
2. Tourne facilement
3. Manivelle à mouvement lent
4. Plus forte capacité, moins de travail
5. Longue vie
6. Marche régulière
7. Système de huilage visible
8. Lubrification améliorée
9. Bol s'ajustant facilement
10. Canistre d'approvisionnement fixe
11. Canistre d'alimentation Anti-splash en métal Spun
12. Ferblanterie améliorée

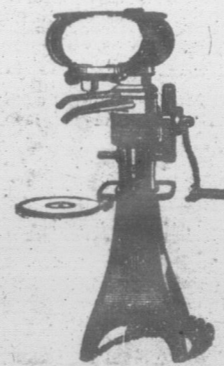

## Les Coussinets à billes

ont été la cause principale de ce succès. Les coussinets à billes ont placé la Primrose bien en avant de toute autre type d'écumeuse. Ils ont presque éliminé la friction. Ils la rendent facile à tourner, plus solide et de plus longue durée. Les coussinets à billes sont propres aux machines modernes et la Primrose les possède.



EXPÉDIEZ  
votre  
CRÈME

### A LA PLUS GRANDE LAITERIE de QUÉBEC

C'est NOUS qui payons les plus hauts prix pour la CRÈME depuis l'ouverture de la saison.

UN ESSAI VOUS CONVAINCRA

La Laiterie Frontenac  
142 de l'Église, Québec.

Québec

achats

avis.

E.

clients

TUBES

rouge

je

33.25

2.75

2.95

Tubes réguliers gris

Tubes rouges extra pesants

2.95

3.70

4.45

3.85

4.50

3.90

4.60

4.00

4.90

5.20

5.85

5.55

5.60

6.20

6.80

7.00

7.30

7.60

11.65

13.10

15.90

17.80

21.40

Pneus

18.35

Tubes

4.45

Cordé

Extra pesants

Tubes rouges "BALLONS"

5.20

5.35

5.55

6.80

7.00

7.30

7.60

9.55

32.45

Extra pesants

Tubes rouges "ballons"

3.75

4.25

4.80

5.00

4.95

5.25

5.50

5.60

5.85

7.40

39.90

40.10

8.05

41.55

8.35

10.10

33.60

ME DE LA RECEPTION DE

GARANTIL.

POUR VOLAILLES

le sac

ande, 60% Prot. .... 4.00

55% " ..... 3.65

ande

50% " ..... 3.50

2.95

royés ..... 2.90

ultra ..... 1.30

bois (sacs de 50 lbs) ... 1.50

Nos entrepôts.

MALINE 40%

d'une chopine \$10.00 la caisse

d'une chopine \$ 5.00 la caisse

t caisse gratis.)

livres net. .... \$ 0.17 la livre.

livres net. .... \$ 0.15 la livre.

livres net. .... \$ 0.14 la livre.

ches vides 1/2 et 1 gallon \$0.60;

2.50.) Prix des cruches rem-

entre renvoi au frais de l'ache-

eurs (réservoir en verre).

\$0.75 chacun; 1 pinte, \$0.90

SPECIAL

s préparées "Fédérée"

r tous les usages.

remière qualité

re rouge, pour grange,

gallon, par bidon de

cartes de couleurs et liste

complète.



Achetez et vendez par le moyen des petites annonces

EN TOUT TEMPS

Nous payons les plus hauts prix pour la CREME

Nous effectuons les remises promptement.

Commencez dès maintenant à nous faire vos envois régulièrement.

LAITERIE DE QUEBEC

75, Avenue du Sacré-Coeur, Québec.



OEUF ET VOLAILLES A VENDRE

ABEILLES A VENDRE.—50 colonies abeilles italiennes en ruche 9 cadres \$10.00.

A VENDRE.—Ruches à 10 cadres mobiles, munies de cire et brochées.

"RUCHER".—Belles abeilles Italiennes. Outil complet. Grand surplus de hausses avec cadres garnis de rayons.

A MOITIE PRIX.—Œufs d'incubation de Rhode Island Rouge c. s. de Benoit.—Troupeaux Choisis.

A VENDRE.—Œufs pour incubation, de poules Rhode Island Rouges, et de Leghorn blanches.

A VENDRE.—Cochets Leghorn Blanc et œufs d'incubation, 10c. l'œuf ou \$8.00 le cent.

A VENDRE.—Œufs d'incubation, poussins d'un jour, Plymouth Rock Barré sélectionnés au nid-trappe.

A VENDRE.—Œufs pour incubation, troupeau d'utilité, \$2.50; Troupeau contenant mes meilleurs sujets d'exposition, \$5.00 par 15 œufs.

A VENDRE.—Œufs d'incubation Plymouth Rock Barré de lignée de bonnes pondeuses; les premiers prix à l'exposition de Victoriaville en décembre dernier, au prix de \$5.00 le cent.

A VENDRE.—240 poulettes Leghorn qui auront un an au mois de mai; provenant de bonnes pondeuses de Ferris, dont 220 blanches c. s. et 20 brunes c. s.

CHANTECLER DE CHOIX.—C'est à Oka à quatre milles de la Trappe seulement que vous trouverez de vrais œufs Chantecler provenant de sujets primés aux expositions spéciales de la Chantecler et provenant de très bonnes pondeuses sélectionnées au nid à trappe.

POUSSINS, POUSSINS CHANTECLER et P.R.B.—"Chantecler" provenant de poules de 225 à 160, 50c pièce, autres 30c la couvée, \$3.50 et \$2.00.

POUSSINS D'UN JOUR des races Plymouth Rock barré, Rhode Island Rouges, Wyandottes blanches, Leghorns blancs, Minorque noir de lignée, provenant de poules sélectionnées pour la ponte.

POULETTES DEMANDEES.—Je désire acheter 25 poulettes R. I. R. sélectionnées, nées avril ou mai, livrables aussitôt que le sexe pourra être distingué.

A VENDRE œufs pour incubation P. R. B. 80% de fécondité garanti, provenant de poules sélectionnées au nid à trappe, tous nos sujets proviennent de la fameuse Ferme Avicole de Guild, Ont. d'n l'a éputation est reconnue dans toute l'Amérique.

Les reproducteurs à la tête de mon troupeau sont tous descendants de poules dont le record officiel a été de 275 à 290 dans le R. O. P. à Ottawa; les commandes sont remplies le jour même de la réception.

Prix couvée 15 œufs \$1.50 trois couvées \$4.00, le cent \$8.50. Notre garantie: Nous vous remplaçons tous vos œufs par la moitié du prix que vous aurez payé si vous n'êtes pas satisfait.

Avant d'acheter vos accessoires avicoles, demandez notre catalogue, circulaires et listes de prix. Nous représentons la plus grande Compagnie d'accessoires à ricolles du Canada et des Etats-Unis. Nos prix sont les plus bas et nos incubateurs et éleveuses sont reconnus supérieurs.

Remarques notre garantie. Pour les commandes de 50 œufs et plus nous garantissons 50% d'éclosion, sinon remplaçons les œufs à moitié prix. J. O. Bureau, Ferme Avicole "Bellevue", St-Georges-Est, P. Q. 21-22 x 044

ŒUFS POUR INCUBATION, provenant de sujets d'exposition de grande qualité de ponte, 15 poules par parqué? Wyandotte Blanc et Leghorn Blanc \$1.00 la douzaine. Œufs de canards Pekin et sauvages, pintardes, \$1.50 pour 13 œufs. Chantecler provenant de quatre poules et cochet d'exposition \$2.50. S'adresser à Xavier Lanoie, St-Hugues, C16 Bagot, P. Q. 20-23-P56

ŒUFS D'INCUBATION.—\$2.00 pour 15. Leghorn Blanche, Wyandotte blanche, P. R. B. Rhode Island rouge aussi poule Leghorn blanche pour prix s'adresser à Jean-D. Lachapelle, St-Paul-Ermitte. 21-22X05

ANIMAUX A VENDRE. Illustration of a horse and a cow.

A VENDRE.—Porcelets Chester blanc, et Grand Yorkshire améliorés nés le 20 mars et le 15 avril. Satisfaction garantie. S'adresser à Lucien Morin St-Hyacinthe P. Q. 21-22 P05

A VENDRE.—Jeunes cochons Yorkshire et Chester blancs, nés en février, mars et avril. S'adresser à Ecole d'Agriculture, Ste-Anne de la Pocatière, C16 Kamouraska, Qué. 19-21—J.N.O.

A VENDRE bouf canadien enregistré de trois ans, bien doux, mère au livre d'or. Aussi bouf canadien de un an enregistré, mère au livre d'or. Ulric Champoux, Bécancour, C16 Nicolet, P. Q. B20

A VENDRE.—2 taureaux Holstein enregistrés et accredités provenant de très bonnes vaches laitières, un de deux ans et l'autre 18 mois. J. O. Lavallée, Berthierville, R.R. No 2, P.Q. B-21

A VENDRE deux taureaux canadiens enregistrés de un an et deux ans: leurs mères inscrites au livre d'or et troupeau accredité. Omer Girard, Grand St-Esprit, C16 Nicolet, P. Q. B-20

A VENDRE.—Femelle de race pure foxhound, couleur: blanc noir et jaune, née le 24 mars 1926. \$5.00, O. Sauvé, Hémingford, Qué. 20-21 P 05

A VENDRE.—Chat sauvage et Renard élevés en captivité. Ceux qui désirent se procurer de bons reproducteurs pour faire l'élevage. S'adresser à Louis Marcotte, Deschambault, P. Qué. 19-21 P 05

A VENDRE.—Pouliche Canadienne enregistrée 2 ans, a pris les premiers prix à l'Exposition royale de Toronto et de Québec, l'an dernier. Auguste Garneau, 69 Boulevard Benoit XV, St-François d'Assise, Québec. 19-20—P05.

A VENDRE.—Jeunes cochons Yorkshires, nés premiers jours d'avril, provenant d'un mâle importé d'Ecosse. Très bons et très beaux sujets. S'adresser à Thos. Tremblay, St-Roch des Aulnaies C16 L'Islet, Qué. 19-21 x55. N. P.

A VENDRE.—Deux mâles Yorkshire enregistrés, aussi que quelques femelles, nés en avril, beaux sujets, provenant de vieux parents de trois et quatre ans. Prix: Mâles \$12.00 à 7 semaines; femelles \$11.00. Aussi d'autres qui naîtront en juin. S'adresser à Dme Vve Azarias Guilmette St-Anselme R.R. C16 No. 1 Dorchester P. Q. B-22

PRIX DU MARCHÉ --- Dernière heure. Table with columns for product (Butter, Cheese, Hay, Eggs, etc.) and price per unit.

A VENDRE.—2 taureaux Snorthorn enregistrés descendant de troupeau accredité et sous contrôle; la mère a donné 4,000 livres de lait dans trois mois et la mère du père, 3,400 dans 66 jours. S'adresser à D. Nap. Labonne, Labonneville C16 Compton, P. Q. 22-24—P05

A VENDRE.—Taureau de 21 mois, dont la mère est inscrite au Livre d'Or. Troupeau Ayrshire enregistré, en voie d'accréditation. Porcelets Chester Blanc et Yorkshire, nés en mars et avril. Prix modéré. Georges E. Morin, St-Hyacinthe, Tél. Bell 716-2 R.R. No 2. 19-22—P76

A VENDRE.—Deux étalons Percherons enregistrés, un noir et un gris: un de six ans et l'autre de huit ans. Sains, bons reproducteurs—ont remporté les championnats aux plus grandes expositions de la province. S'adresser à Gérard T. Martineau, 3063 rue Christophe-Colomb, Montréal, Qué. J.N.O.x86

A VENDRE.—Une pouliche de trois ans, un étalon du même âge enregistré, Percheron. Ces chevaux ont remporté les premiers prix aux grandes expositions de Québec et Trois-Rivières, en 1924 et 1925. Ces chevaux sont à vendre à des prix raisonnables. Maurice Verville, Victoriaville, Qué. B 20

A VENDRE deux beaux taureaux Ayrshires d'un an provenant de bonnes vaches laitières et d'un taureau à l'écarré supérieur, troupeau accredité, vache au contrôle du livre d'or. Prix modéré. Aussi un beau Verrat d'un an grand Yorkshire provenant de père et mère importés d'Ecosse, très développé. S'adresser à Joseph Castonguay, Village des Aulnaies, C16 L'Islet, P. Q. 19-20 P07

A VENDRE taureau Holstein accredité de 11 mois, bien beau type, et veau du printemps. Verrat Tanworth et Yorkshire de un mois descendant tous de parents primés aux grandes Expositions de 1925 Rodrigue Beuregard, St-Damase, C16 St-Hyacinthe, P. Q. B-21

A VENDRE jeunes veaux, Durham, à lait, des deux sexes à bon marché, faute de main d'œuvre. Mon troupeau a subi l'épreuve à la tuberculine. S'adresser à Omer Mercier, Beauceville, Ouest P. Q. B-20

A VENDRE.—Cochons Yorkshire, nés le 23 avril prix à 8 semaines: \$12.00. Très beaux sujets améliorés. S'adresser à Liné Roy, d'Iracl, C16 Wolfe, P. Q. 21-22 P 05

AYRESHIRE.—Un beau bouf de 20 mois accredité; Cochons Yorkshire, nés en février, Chester, en mars. S'adresser à Jos. Leclerc & Fils, St-Charles, Bellechasse, P. Qué. 22,22626 P 05

CANADIENS—TAMWORTH et BERKSHIRE.—Beaux Canadiens de choix et enregistrés et accredités. Tous les âges, mâles et femelles. Quelques taureaux descendant de parents au Livre d'Or. Aussi Tamworth et Berkshire, nés en février, mars (avril). S'adresser à Ernest Sylvestre St-Hyacinthe P. Q. 21B P 05

COCHONS, une portée de porcelets provenant d'une vieille mère, 15 beaux petits sujets: Mâles \$12.00 à sept semaines, femelles \$10.00 nés le 27 mars. Louis Asselin, St-Charles, C16 Bellechasse. B-20

COCHONS YORKSHIRE, nés de vieilles mères le 15 avril, très bons sujets \$10.00, mâles ou femelles sont gras et ceux qui achèteraient mes cochons seront comme d'habitude satisfaits. Deux taureaux Holsteins d'un an \$50.00 chacun, un de deux ans \$60.00, tous en bonnes conditions, bons pour le service, troupeau accredité. Thomas Trépanier, St-Ludger, C16 Frontenac, P. Q. 19-20—P 05

PORCELETS YORKSHIRES de lignées exceptionnellement prolifiques nés en février et mars \$10.00 à six semaines \$1.00 par semaine supplémentaire. Adresser Aug. Pelletier, Roberval, P. Q. 18-20 P05

75 ETALONS PERCHERON, BELGE, CLYDESDALE, HACKNEY et CANADIEN A VENDRE.—Deux grosses importations justement arrivées. De vrais bons marchés pour prompts acheteurs. Arnold & Son, Greenville, Qué. 22-24—P05

HOLSTEIN A VENDRE.—Nous avons décidé de discontinuer le commerce de lait. Nous offrons 60 Holstein dont des vaches laitières, des génisses, veaux du printemps et taureaux prêts pour le service. Lignes de records mondiaux—troupeau complètement accredité. Prix exceptionnellement bas pour prompts acheteurs. Pour détails, écrivez à Arnold & Son, Greenville, P. Q. 22-24x08

DIVERS

VOULEZ-VOUS RIRE?—Demandes Orales de mariage, 10 cents, avec catalogue français; farces, monologues, chansons, livres rares, curieux, magie. Edg. Hartman, 4504 Saint-Denis, Montréal, J.N.O.

AVIS.—M. Jos. Blanchette, South Durham, Qué. Station d'expédition Lisgar, Qué. Manufacturier et fabricant d'articles en laine tels que flanelle, étoffe, drap de lit, chape, couverture de voiture, machine à tricoter, etc. Nous fournissons sur demande des échantillons et prix que nous payons pour la laine lavée et non lavée une commande d'essai vous donnera satisfaction.

AVEZ-VOUS BESOIN D'UN EPANDEUR D'ENGRAIS.—L'épandeur Universel, nouveau modèle, est ce qu'il y a de mieux en fait d'épandeur léger et pratique, fort et d'endurance. A rapporté trois fois la MEDAILLE D'OR à l'EXPOSITION PROVINCIALE DE QUEBEC. Ecrivez-nous immédiatement pour avoir nos prix. Fonderie de Victoriaville Lée, Victoriaville P. Q. B-20

A VENDRE une machine à veillotte fabriquée par Savignac, Joliette. Toute neuve, en bonnes conditions, à moitié prix pour un prompt acheteur. S'adresser à Louis St-Antoine, St-Justin, C16 Maskinongé, P. Q. B-20

A VENDRE un silo de 10 x 26 presque neuf avec coupe enlèvement capacité 4 1/2 tonnes à l'heure, prix \$230.00. S'adresser à Geo. Bertrand, Montauban, C16 Portneuf. B-22

CHASSEURS.—Je prends de 45 à 60 renards par 4 à 5 semaines. Je puis enseigner à tout lecteur de ce journal comment le faire. Ecrivez pour avoir renseignements. W. A. Hadley, Stanstead, Qué. 17-25—P 06

CREME, CREME.—Nous sommes acheteurs de crème que nous payons les plus hauts prix du marché. Nous faisons nos paiements deux fois par mois. Vous trouvez profit en expédiant à Crémier Central (Geo. Vermette, prop.), St-Agapit, C16 Lotbinière, P. Q. 21-23—P 05

DES CENTAINES de cultivateurs, de laitiers et autres gagnent de l'argent extra en nous expédiant toutes sortes de vieilles peches ou vieux sacs. Vous pouvez faire comme eux. Nous payons le fret et les plus hauts prix. Ecrivez-nous, nous vous fournirons renseignements et étiquettes d'expédition. Il n'y a pas de quantité trop forte ou trop petite. Ecrivez dès maintenant à Sendel & Gordon 21 rue Duke Montréal. X-00

DIX FARCES à faire, 12 à conter; 15 Tours amusants, 12 Secrets cabalistiques, 25 Procédés industriels, 10 cents. Edouard Hamon, Fils, 259 Marie-Anne, Montréal. 23-25 P 05

FRAMBOISIER Newman No. 23 ne gèle pas pendant l'hiver debout \$5.00 le cent plants. La meilleure variété, très bons fruits, très prolifiques. Adressez-vous à J.-Léo Cayouette, Brompton, ville, P. Q. B-21

POUR RIRE.—Douze nouveaux tours de magie, avec gros catalogue de farces, attrapes, illusions, comédies, réclames, 10 cents. J. B. Hamon, 259 Marie-Anne, Montréal. 23-25 P05

TRACTEUR INTERNATIONAL à vendre 8-16. Charrue à trois raies International. Un moulin à battre avec souffleur "Godou". Une mouture "Vessant". Un moulin à vent avec pompe et bassin. Le tout presque pas usagé. Bon marché pour acheteur immédiat. S'adresser à Délégué Mathieu, St-Roch-Riche lieu, Qué. 19-21 X 17

(Suite à la page 358)

LA L Consultations légale

AVIS IMPORTANT—Nos clients qui ont des affaires de droit de renseignements doit être pendant est abonné; 2e Lettre; 3e Nos avocats consultations usuelles, concernant les lois extraordinaires, ou qui accèdent le correspondant et les avocats diate, par lettre, nos avocats

CLOTURE.—(Réponse à E. S. longue ma terre du nord au sud, et cette route me sépare de mon est. clôturée des deux côtés, la moitié du lot. Aujourd'hui mon v de clare la ligne avec lui; moi je pr route moitié par moitié. Est-ce q cipal peut m'obliger à clare dans voisin, pour ma part et le conseil Je n'ai pas besoin personnellem La raison pour laquelle je ne ve men voisin de terre est que les sont brisées par bout, entre les sont environ une quinzaine, et q de difficultés à les faire clôtur?

R. Nous comprenons que le ca pondant tombe sous coup de l'ar municipal, et qu'il s'agit d'un che ligne de terrain. Dans ce cas, dit tion, la moitié de la clôture qui du terrain fait partie des travaux i min. Or, comme il s'agit d'une de la clôture doit être faite, soit p si elle a pris cette route à sa charge tribunaux attachés à la route. Quant à savoir comment doiven ces clôtures, il nous semble que l'ir pal, qui connaît les lieux, est plus conque d'attribuer à chacun sa p observer la loi.

ENTRETIEN DE CHEMIN DE (Réponse à A. P.)—Q. Une compagnie des municipalités, pour leur fourn ces en besoin et le leur transport fer en passant dans le chemin de saison. Ces voitures détériorent le chemin. Dans les circonstances l'entretien dudit chemin, et quel et les responsabilités de la compa

R. Le public a accès au chemi avec de lourdes charges; cependant comé peut, en vertu de l'article 4 nicipal, obliger les personnes qui s tures pour transporter de gros farc de routes ayant une bande d'uno et cela, sous peine d'amende. No dans la loi qui, d'après nous, perm ration municipale d'obliger la com buer aux travaux de ce chemin, p sone que celles qui s'appliquent au buabies de la même localité.

PATRON DE BEURRIERIE.—(A. J.)—Q. Au mois de décembre 192 l'agriculteur accordait aux 53 signa quete, le droit de construire une leur paroisse. Notre correspondant diriger cette beurrerie. Sur les 53 était venus à la beurrerie, et un ment ont persisté, et les autres env à un fabricant d'une autre paroisse taire de la beurrerie peut-il forcer la requête et l'ont choisi con continuer d'y porter leur lait et leu le propriétaire donnera satisfactio des dommages s'ils s'y refusent?

R. Il serait très important de s avec notre correspondant une enté les propriétaires s'engageaient à c fabricant telle personne en particu ner leur encouragement, en livrant leurs produits laitiers. En effet, s'il n'y a pas eu d'enten propriétaire de la fabrique, com peut-il obliger les cultivateurs à lui me pour la fabriquer?

Et en admettant que le fabricant convention à cet effet, comment y mer des dommages de celui ou de ce un autre débouché pour leurs prod Le fait de demander au gouverne ment d'une beurrerie, exige-t-il qu'ils portent leurs produits laitie

Nous n'avons rien trouvé dans les industries laitières, qui nous per re dans l'affirmative. L'engagement qui a pu être fait e deux parties, c'est-à-dire le fabrica teurs, nous paraît, conséquemment, laquelle notre correspondant pui réclamerait.

GAGE DE MINEUR.—(Répon Un enfant orphelin de mère, dep

MURINE POUR LES YEUX. Illustration of a woman's face.

IRRITES PAR LE Soleil, le Vent, la Pousière e Ayre constamment les yeux en santé, en employant MURIE Les animaux souffrent des y l'être humain, or en ployes MUI pour les Chevaux, Vaches, Por et autres Animaux. Reconnaissez et vendez par l cients et les options. Ecrivez notre brochure sur les soins à c yeux, à MURINE EYE REMEDY 3 East Ohio St. Chicago



dernière heure

32 1/2 à 33c la livre
31 1/2 à 32 1/2 la livre
30 1/2 à 31c la livre

17 1/2 à 18 1/2 la livre

3.00 à \$14.00 la tonne
0.00 à \$11.00 la tonne

32 1/2 la douzaine
29 1/2 la douzaine
27c la douzaine

.65 à \$1.85 le gallon
.55 à \$1.70 le gallon
.40 à \$1.60 le gallon
.25 à \$1.45 le gallon

.16c à 16 1/2c la livre
14 1/2c à 15 1/2c la livre
14c à 14 1/2c la livre
13c à 13 1/2c la livre

\$2.80
\$3.05
\$2.75
\$2.25 à \$2.40
\$2.50

VENDEUR.—Nous avons désiré de
nommer de lait. Nous offrons 60
vaches laitières, des génisses,
vaches et taureaux prêts pour le service
mondial.—troupeau complet. Prix
exceptionnellement bas. Pour détails, écrire à
Greenville, P.Q. 22-24x03

DIVERS

US RIBET.—Demandes Orales du
la, avec catalogue français; farces,
monnaies, livres rares, curieux, magie,
4504 Saint-Denis, Montréal, J.N.O.

s. Blanchette, South Durham, Qué.
tion Lisgar, Qué. Manufacturiers
ticles en laine tels que flanelle,
t, châle, couverture de voiture, mak-
lavage, etc. Nous fournissons aux
antilliers et prix que nous payons
vraie et non livrée une commande
mère satisfaction.

BESOIN D'UN EPANDEUR
L'épandeur Universel, nouveau
n'y a de mieux en fait d'épandeur
e, fort et d'endurance. A rapport
DALLE D'OR A L'EXPOSITION
DE QUEBEC. Ecrivez-nous im-
sur avoir nos prix. Fondée de
se, Victoriaville P. Q. B-20.

ne machine à vieillotte fabriquée par
te. Toute neuve, en bonnes condi-
prix pour un prompt acheteur.
ouis St-Antoine, St-Justin, C16
Q. B-20

en silo de 10 x 20 presque neuf avec
capacité 4 1/2 tonnes à l'heure, prix
ssez à Geo. Bertrand, Montebello,
B-22

à.—Je prends de 45 à 60 retrans-
nes. Je puis enseigner à tout lecteur
unément la faire. Brevets pour avoir
W. A. Hadley, Stanstead, Qué
17-25—P-08

EME.—Nous sommes acheteurs
nous payons les plus hauts prix du
faisons nos paiements deux fois
trouverez profit en expédiant à
ral (Geo. Vermette, prop.), St-
binère, P. Q. 21-25—P-05

INES de cultivateurs, de laitiers et
de l'argent extra en nous expédiant
vieux sacs. Vous
mine eux. Nous payons le fret et les
Ecrivez-nous, nous vous fournirons
et étiquettes d'expédition. Il n'y a
trop forte ou trop petite. Ecrivez
à Sendel & Gordon 21 rue Duke
X-09

S à faire, 12 à conter; 15 Tours
Secrètes cabalistiques, 25 Procé-
cents. Edouard Hamon, Fils, 259
Montréal. 23-25 P 05

ERS Newman No. 23 ne rélent-
ver debout \$5.00 le cent plants. La
té, très bons fruits, très prolifiques.
à J. Léo Cayonette, Brompton,
B-21

—Douze nouveaux tours de magie,
logue de farces, attraits, illusions,
ations, 10 cents. J. B. Hamon,
se, Montréal. 23-25 P05

INTERNATIONAL à vendre 8-16,
raies internationales. Un moulin à
moulin à vent avec pompe et bassin,
pas usagés. Bon marché pour acheteurs.
S'adresser à Deligny Mathieu,
ieu, Qué. 19-21 X 17

uite à la page 358)

LA LOI POUR TOUS
Consultations légales, par Letarte & Rioux, avocats du Barreau de Québec.

AVIS IMPORTANT.—Nos correspondants, que cette page intéresse sont instamment priés de tenir compte des règles suivantes établies par le journal. 1o Seuls les abonnés peuvent bénéficier de ce service de consultations; c'est pourquoi toute demande de renseignements doit être signée, afin que nous puissions constater si le correspondant est abonné; 2o Les questions doivent être adressées directement au Bulletin; 3o Nos avocats consultants ne sont tenus de répondre qu'aux questions ordinaires, usuelles, concernant les lois qui gouvernent les choses de la vie rurale. Les cas extraordinaires, ou qui nécessiteraient une longue étude, sont choses à traiter entre le correspondant et les avocats; 4o Si le correspondant désire une réponse immédiate, par lettre, nos avocats consultants peuvent exiger des honoraires.

CLOTURE.—(Réponse à E. S.)—Q. Une route longe ma ferme du nord au sud, et passe chez moi. Cette route me sépare de mon voisin de terre et est clôturée des deux côtés, jusqu'à environ la moitié du lot. Aujourd'hui mon voisin me demande de clore la ligne avec lui; moi je prétends clôturer la route moitié par moitié. Est-ce que le conseil municipal peut m'obliger à clore dans la ligne de mon voisin, pour ma part et le conseil seul de mon côté? Je n'ai pas besoin personnellement de cette clôture. La raison pour laquelle je ne veux pas clore avec mon voisin de terre est que les clôtures de route sont brisées par bout, entre les gens du rang qui sont environ une quinzaine, et que j'ai beaucoup de difficultés à les faire clore?

R. Nous comprenons que le cas de notre correspondant tombe sous le coup de l'article 474 du Code municipal, et qu'il s'agit d'un chemin qui longe la ligne de terrain. Dans ce cas, dit l'article en question, la moitié de la clôture qui sépare le chemin du terrain fait partie des travaux à faire sur ce chemin. Or, comme il s'agit d'une route, la moitié de la clôture doit être faite, soit par la municipalité, si elle a pris cette route à sa charge, soit par les contribuables attachés à la route. Quant à savoir comment doivent être construits ces clôtures, il nous semble que l'inspecteur municipal, qui connaît les lieux, est plus à même que quiconque d'attribuer à chacun sa part, et de faire observer la loi.

ENTRETIEN DE CHEMIN DE FRONT.—(Réponse à A. P.)—Q. Une compagnie a contracté avec des municipalités, pour leur fournir le gravier dont elles ont besoin et le leur transporter aux chemins de fer en passant dans le chemin de front, en toute saison. Ces voitures détériorent considérablement le chemin. Dans les circonstances, qui est obligé à l'entretien dudit chemin, et quels sont les devoirs et les responsabilités de la compagnie?

R. Le public a accès au chemin de front même avec de lourdes charges; cependant, le conseil de comté peut, en vertu de l'article 429 du conseil municipal, obliger les personnes qui se servent de voitures pour transporter de gros fardeaux, à se munir de roues ayant une bande d'une certaine largeur; et cela, sous peine d'amende. Nous ne voyons rien dans la loi qui, d'après nous, permettrait à la corporation municipale d'obliger la compagnie à contribuer aux travaux de ce chemin, pour d'autres raisons que celles qui s'appliquent au reste des contribuables de la même localité.

PATRON DE BEURRIERIE.—(Réponse à J.-H. A.)—Q. Au mois de décembre 1922, le ministre de l'Agriculture accordait aux 53 signataires d'une requête, le droit de construire une beurrierie dans leur comté. Notre correspondant a été choisi pour diriger cette beurrierie. Sur les 53 cultivateurs qui étaient venus à la beurrierie, à son début, 15 seulement ont persisté, et les autres envoient leur crème à un fabricant d'une autre paroisse. Le propriétaire de la beurrierie veut-il forcer ceux qui ont signé la requête et l'ont choisie comme fabricant à continuer d'y porter leur lait et leur crème tant que le propriétaire donnera satisfaction? ou réclamer des dommages s'ils s'y refusent?

R. Il serait très important de savoir s'il y a eu avec notre correspondant une entente à l'effet que les propriétaires s'engageaient à choisir pour leur fabricant telle personne en particulier et à lui donner leur encouragement, en livrant à sa fabrication leurs produits laitiers. En effet, s'il n'y a pas eu d'entente de fait avec le propriétaire de la fabrique, comment ce dernier peut-il obliger les cultivateurs à lui confier leur crème pour la fabriquer? Et en admettant que le fabricant n'ait pas eu de convention à cet effet, comment pourrait-il réclamer des dommages de celui ou de ceux qui ont choisi un autre débouché pour leurs produits? Le fait de demander au gouvernement l'établissement d'une beurrierie, exige-t-il des signataires qu'ils portent leurs produits laitiers à cette beurrierie? Nous n'avons rien trouvé dans la loi, concernant les industries laitières, qui nous permette de conclure dans l'affirmative. L'engagement qui a pu être fait et accepté par les deux parties, c'est-à-dire le fabricant et les cultivateurs, nous paraît, conséquemment, la seule base sur laquelle notre correspondant puisse appuyer ses réclamations.

GAGE DE MINEUR.—(Réponse à A. R.)—Q. Un enfant orphelin de mère, depuis son jeune âge, ESSEYEZ

MURINE POUR LES YEUX
IRRITÉS PAR LE Soleil, le Vent, la Poussière et la Cendre.
Ayez constamment les yeux propres et en santé, en employant MURINE.
Les animaux souffrent des yeux comme l'homme, et on les soigne avec MURINE aussi pour les Chevaux, Vaches, Porcs, Chiens, et autres Animaux.
Recommandé et vendu par les pharmaciens et les opticiens. Ecrivez pour avoir notre brochure sur les soins à donner aux yeux.
MURINE EYE REMEDY Co. 3 Bas Ohio St. Chicago, U. S. A.

PROPOS D'UNE VENTE D'AUTOS.—(Réponse à W. L.)—Q. J'ai acheté un automobile que je devais payer par versements, et sur le prix duquel j'ai déjà versé \$150.00. Mon vendeur possède un contrat dans lequel il est déclaré qu'il demeure propriétaire de la machine jusqu'à parfait paiement. Actuellement je suis dans l'impossibilité de payer davantage. Dans l'intervalle j'ai fait réparer la machine dans un garage; il était convenu que je devais payer \$35.00 pour ce travail, mais, l'ouvrage terminé, on ne veut pas me livrer la machine, à moins que je ne paye le compte qui s'élevait à \$150.00, et comme j'ai refusé de payer

VOS IMPRIMES
POUR VOTRE COMMODITÉ
nous mettons à la disposition de la clientèle de la campagne et du district, notre service d'impression. Nous sommes outillés pour exécuter tous travaux d'impressions, entre autres :
FORMULES, LETTRES DE FAIRE-PART
EN TÊTES DE LETTRES, FACTURES, Etc., Etc.
CIRCULAIRES, Nos prix sont modiques. Demandez Cotations
Prompte livraison.
LE "SOLEIL" Ltée
(Département de l'imprimerie)

cette somme, le propriétaire du garage m'a poursuivi. Je possède un témoin qui est au courant de ces faits. Je dois ajouter que le vendeur à qui j'ai offert la machine, refuse de la reprendre, et exige que je paye le compte de la réclamation? Que dois-je faire?

R. Lors de l'entente qui a eu lieu pour la réparation, notre correspondant avait-il un témoin qui lui permette d'établir que cette réparation ne devait pas dépasser une somme de \$35.00. Dans l'affirmative, il sera mieux pour lui de plaider à l'action que de payer cinq fois la somme convenue. Nous comprenons facilement, d'autre part, que le vendeur ne veuille pas accepter la remise de la voiture dans les circonstances, car il se trouverait ainsi forcé de faire une dépense de \$150.00, et qu'il doit plus se soucier de se faire payer que de déboursier une pareille somme. Surtout si notre correspondant possède d'autres biens, meubles ou immeubles il est beaucoup mieux de chercher à arranger la chose à l'amiable avec son vendeur et même avec le propriétaire du garage, s'il n'a pas de témoin, pour établir le prix fixé pour la réparation.

PROPOS D'ASSURANCES.—(Réponse à L. D.)—Q. Il y a trois ans, j'ai pris une assurance contre le feu, et j'ai alors payé un an. A l'expiration de la première année, j'ai averti, par écrit, que je ne désirais pas continuer cette assurance; depuis ce temps-là, j'ai vu quatre ou cinq lettres que m'adresse la compagnie, me réclamant le plein montant des primes que j'aurais dû payer depuis longtemps. Est-ce que la compagnie a le droit de me réclamer tous les arrérages? Je dois vendre ma terre sous peu; la compagnie pourrait-elle m'inquiéter ou oublier mon vendeur, si je ne paye pas? R. Il est très difficile d'établir la preuve que notre correspondant a avisé la compagnie de son désir de discontinuer son assurance, si notre correspondant n'a pas envoyé une lettre recommandée, ou s'il a négligé de garder au moins copie de sa lettre. D'autre part, lorsque notre correspondant aura vendu sa terre, la compagnie pourra tout de même prendre jugement contre lui, et s'il ne se défend pas avec succès, saisir les biens qui lui resteront ou encore les versements qui n'auront pas encore été payés par l'acheteur. Un procès dans les circonstances paraît douteux.

CLOTURE DE LIGNE.—(Réponse au même).—Q. Entre mon voisin et moi, se trouve une étoile dont la clôture est entretenue en commun. L'an dernier, j'ai demandé à mon voisin de réparer cette clôture mais il l'a reconstruite en ramenant de trois à cinq pieds sur mon terrain. Ce même voisin m'a déclaré qu'il reculerait aussi sa clôture cette année, mais je pense que le conseil n'a rien décidé quant à l'éclaircissement des anciens chemins; moi je n'en ai jamais été averti; quels droits ai-je contre mon voisin et puis-je remettre la clôture à sa place? R. Du moment que notre correspondant n'a pas été exproprié, il est évident que la municipalité n'a pas le droit de s'emparer de son terrain pour élargir une route; à plus forte raison l'inspecteur municipal, de sa propre volonté, ou un voisin ne peut-il pas empiéter sur la propriété d'autrui. Nous croyons que notre correspondant peut remettre sa clôture en place.

SUCCESSION ET EPOUSE SURVIVANTE.—(Réponse à J. A. L.)—Q. Il y a environ treize ans, mon père m'a donné une terre se réservant le droit d'en conduire les travaux pendant huit ans. Il était entendu que ma mère recevrait de moi l'entretien et la nourriture durant sa vie. Or, bien que mon père soit mort et que d'ailleurs son droit de "maîtrise", soit disparu, ma mère, qui demeure avec moi, emporte hors de la maison, du linge, de l'ouvrage qu'elle a fait, vend des œufs dont elle garde l'argent, et me prive ainsi de beaucoup d'objets et de revenus auxquels je prétends avoir droit. Puis-je empêcher ma mère d'agir de la sorte, me basant sur la donation que mon père m'a faite? R. Il est toujours important de nous informer, lorsqu'il s'agit de succession ou de difficultés entre époux, du régime matrimonial, sous lequel le mariage a été contracté. En d'autres termes, les époux ont-ils passé un contrat de mariage devant un notaire, et sont-ils par ce contrat séparés de biens. Dans le présent cas, la question est infiniment importante, car, si le père et la mère étaient mariés sans contrat de mariage, c'est-à-dire en communauté de biens, à la mort de son mari, l'épouse devenait héritière de la moitié de tous les biens de la communauté. La donation par laquelle le père a disposé de ses biens a-t-elle été faite sous forme de testament, si c'est une donation entre-vifs? S'il s'agit d'une donation pure et simple, il n'y a pas de doute que le père avait le droit de la faire et que la communauté de biens ne peut être invoquée par la femme pour s'emparer d'une partie des biens donnés à son fils. Dans le cas où la donation est faite par testament, il est clair que le mari ne peut donner dans ce testament que la partie des biens auxquels il a droit, c'est-à-dire à la moitié des biens de la communauté. En supposant que la donation faite à notre correspondant est une telle que l'on appelle entre-vifs, le donataire, c'est-à-dire notre correspondant, a un droit absolu sur tous les biens que son père lui a ainsi donnés; que ce dernier fut ou non marié en communauté. En conséquence, il n'a pas d'autres obligations vis-à-vis de sa mère que celle mentionnée dans la donation, ou celle découlant du code civil, qui oblige un fils à fournir des aliments à sa mère dans le besoin. Comme il s'agit de difficultés entre la mère et le fils, nous conseillons à notre correspondant d'y aller avec beaucoup de délicatesse et avec tout le respect qu'il doit, à sa mère. Il est vrai qu'il peut empêcher même par des mesures sévères de dissiper les biens qu'il a reçus par donation, mais il nous semble qu'il pourrait en venir à une entente à l'amiable sans être obligé d'appeler les Tribunaux à décider la question.

PROPOS D'UNE VENTE D'AUTOS.—(Réponse à W. L.)—Q. J'ai acheté un automobile que je devais payer par versements, et sur le prix duquel j'ai déjà versé \$150.00. Mon vendeur possède un contrat dans lequel il est déclaré qu'il demeure propriétaire de la machine jusqu'à parfait paiement. Actuellement je suis dans l'impossibilité de payer davantage. Dans l'intervalle j'ai fait réparer la machine dans un garage; il était convenu que je devais payer \$35.00 pour ce travail, mais, l'ouvrage terminé, on ne veut pas me livrer la machine, à moins que je ne paye le compte qui s'élevait à \$150.00, et comme j'ai refusé de payer

PROPOS D'UNE VENTE D'AUTOS.—(Réponse à W. L.)—Q. J'ai acheté un automobile que je devais payer par versements, et sur le prix duquel j'ai déjà versé \$150.00. Mon vendeur possède un contrat dans lequel il est déclaré qu'il demeure propriétaire de la machine jusqu'à parfait paiement. Actuellement je suis dans l'impossibilité de payer davantage. Dans l'intervalle j'ai fait réparer la machine dans un garage; il était convenu que je devais payer \$35.00 pour ce travail, mais, l'ouvrage terminé, on ne veut pas me livrer la machine, à moins que je ne paye le compte qui s'élevait à \$150.00, et comme j'ai refusé de payer

PROPOS D'UNE VENTE D'AUTOS.—(Réponse à W. L.)—Q. J'ai acheté un automobile que je devais payer par versements, et sur le prix duquel j'ai déjà versé \$150.00. Mon vendeur possède un contrat dans lequel il est déclaré qu'il demeure propriétaire de la machine jusqu'à parfait paiement. Actuellement je suis dans l'impossibilité de payer davantage. Dans l'intervalle j'ai fait réparer la machine dans un garage; il était convenu que je devais payer \$35.00 pour ce travail, mais, l'ouvrage terminé, on ne veut pas me livrer la machine, à moins que je ne paye le compte qui s'élevait à \$150.00, et comme j'ai refusé de payer



# Une Carrière qui offre une Belle Perspective aux Jeunes Gens Ambitieux

## LA MEDECINE VETERINAIRE DANS LA PROVINCE DE QUEBEC

La province de Québec réclame ses fils instruits et vigoureux pour faire valoir la profession vétérinaire, pour prendre soin et améliorer son cheptel national.

La population animale domestique dans la province se compose actuellement des éléments suivants:

345,000 Chevaux  
1,021,000 Vaches Laitières  
820,000 Autre Bétail à Cornes  
843,000 Moutons  
784,000 Porcs.

Soit un total de près de 4 millions de têtes d'animaux sur nos fermes qui requièrent les soins éclairés de la profession vétérinaire.

## L'Ecole Vétérinaire de Montréal

AFFILIÉE A L'UNIVERSITÉ DE CETTE VILLE

Est la seule, de langue française dans tout le Dominion.

Elle est maintenue avec l'aide d'un octroi spécial du gouvernement provincial.

Les cours de cette institution sont donnés en langue française, tout en accordant aux candidats anglais le privilège de subir leur examen préliminaire dans leur langue.

Les DEGRÉS CONFÉRÉS sont au nombre de deux: Le titre de **Bachelier en Science Vétérinaire** est acquis après deux années d'études. Celui de **Docteur en Médecine Vétérinaire**, s'acquiert à la fin de la quatrième année d'études, après avoir subi avec succès les examens écrits et oraux sur toutes les matières du programme de l'école.

L'enseignement se fait du 15 septembre au 15 mai.

Les déboursés pour les élèves de l'Ecole Vétérinaire de Montréal sont très modiques, ils se résument aux frais essentiels du cours, pour l'usage et la fourniture de tout le matériel nécessaire, à l'exception des livres, soit \$100. par année.

L'examen préliminaire d'admission a lieu deux fois par année au choix du candidat. Le premier, le mardi 29 juin 1926, le second, le jeudi 9 septembre 1926.

**AUX JEUNES GENS SOUCIEUX DE LEUR AVENIR, NOUS LEUR CONSEILLONS D'EXAMINER LEURS APTITUDES ET DE PORTER LEURS VUES VERS L'ART VETERINAIRE.**

Toute personne désireuse d'obtenir de plus amples renseignements est priée de s'adresser soit au secrétaire du Collège des Médecins Vétérinaires, le Dr A. Dauth, M. V. soit au Dr F. T. Daubigny M. V.

Directeur de l'Ecole Vétérinaire,

381 rue DeMontigny,

MONTREAL.

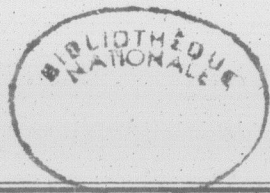

PER  
B-226

S



Organe  
ADMINISTRATION  
(Edifice M)  
RÉDACTION: 114,

VOLUME

B

La  
confier  
qui pro

La  
éducat  
fromag

Nous  
demandes

Voye  
prix élevé

Coop