וועטער:
קלאר און וואַרים

The Only Jewish Newspaper in Western Canada Established 1910 PUBLISHED DAILY

אידישע וואָרט

THE ISRAELITE PRESS

זונטאָג — 5.19
מאָנטאָג — 7.45

מיינציעיִע אידישע צייטונג
אין מערב קאַנאַדע
עראַבלירט אין 1910
דערשיינט
יעדן טאָג

Vol. 21, No. 188. Winnipeg, Tues. Aug. 18, 1931.

Published Daily except Saturday and Sunday. דערשיינט יעדן טאָג חוץ שבת און זונטאָג

דינסטאָג ה׳ אלול, תרצ״א.

אנב-אזורחא

פון מארק

אָט אזוי גייט עס

א־מעשה מיט א פוסר־השכל. — דער סאָציאַליזם, ליזם פון די ענגלישע סאָציאַליסטן, — פאַוועס רוסאַנד ווערס "לייטישער", — די סאָוועטישע אידן זייענען שוין אָפּגעם באַזאָרגט. — ס׳איז לעכערליך אין אויראָפּאַ.

צוויי חכמים, דערציילט אַ אידישע מעשה, האָבן זיך אַמאָל געוואָנט, צי מען קאָן איבערבייטן די טבע פון קע־ליעקע באַשעפענישן.

האָט דער וואָס האָט געוואָנט אַז מען קאָן, אָנגענומען זיך צו דערוויילן זיין באַהויפּטונג אין משך פון אַ געוויסער צייט.

צום באַשטימטן טאָג לאַדעט ער איין צו זיך זיין געוועזן אַפּאַנענט, אין בעט אים קומען צום מיט עסן מיטאָג.

און דאָ איז געשען דער וואונדער: די ליעקע צום מיט דערלאַנגט אַ קאַץ, וואָס ער האָט פּעפּעליך טרענדט פאַר דעם צוועק, צו דערוויין, אַז מען קאָן בייטן אַ אַקע.

דער צווייטער חכם איז אָבער אויך נים געווען קיין נאַר, און ער האָט גע־וואוסט וואָס יענער רייט פאַר אים.

ער האָט דערפאַר געהאַט איר זיך זיך אין אַ קנעטעלע אַ מייזעלע, און ווען ער האָט דערזען די קאַץ נים אַ נאַץ מיט אַ מייזעל כינע־זישן פערוויין, האָט ער אַרויסגעלאָזט דאָס מייזעלע. און די קאַץ, דערשטע־קענדיק דאָס מייזעל, האָט אַ וואַרף גע־טאָן דעם פערוויין און האָט זיך צע־שמעטערט אויף פיצאַר, און האָט זיך אַוועקגעלאָזט נאָכ׳ן מייזל.

מיכאַ, האָט דער באַלעבאָס פאַרלאָרן דעם פערוויין און דעם געוועזן, און ס׳איז דערווייל געוואָרן, אַז מען קאָן די נאַטור ניט בייטן.

* * *

ווי סאָציאַליסטיש אין ענגלענדער זאָל ניט זיין, איז ער אָבער בטבע מער ענגלענדער, ווי וואָס ס׳איז אַנדערש. — אין דאָס מיינס, אַז ער איז פאַר דעם קיום פון דער ברייטישער אימפּעריע און פאַר׳ן פּשוט׳ן ביינערלאַנד וואוינליכן פון ענגלישן פאָלק.

אַזוי נאָענט ווי ראַמזי מאַקדאָנאַלד אין זיינע חברים זיינען געווען אין דער אָפּאָזיציע, האָבן זיי, מאַקע געמאַכט דעם איינדרוק פון די בעסטע סאָציאַ־ליסטן. מאַקדאָנאַלד איז געווען אַזוי סאָציאַליסטיש ניכטער, אַז אפילו די גרויסע מחמה האָט אים ניט פאַר־שיכור׳ט.

אָבער אַט אים מאַקדאָנאַלד אין מאַכט, און ער דערוויזט, אַז ער קאָן אונטערדריקן אויפשטאַנדן אין קאָלאָ־ניאַלע לענדער און האָבן זיי אין צוים, נים אַ סך ערגער, ווי דאָס וואָס גע־טאָן באַרוויין.

און אַט דראָעט דעם לאַנד אַ פּיי נאַציאָנעלער קריזיס קאָן קאַטאַסטראָפאַ־זען פאַרנעם. וואָס וואָרט אפשר גע־פירט צום שנעלן צוזאַמענברוך פון׳ם קאַפּיטאַליסטישן סיסטעם?

אין ביי מאַקדאָנאַלדן איז רעכט צו פאַרקריין די שטיצע פון דעם גאַנצן לינ־קערן פליגל פון זיין איינענער פּאַרטיי, און מאַכן יד־אחת מיט די קאָנסערוואַ־טיוון און ליבעראַלן, אין דער דאָזיקער לאַנד פון קריזיס דורך בפירוש אַנטי־סאָציאַליסטישע מעטאָדן.

מען קאָן ניט בייטן די נאַטור!

* * *

אָבער אין דער "רעכטער" ריכטונג רוקט זיך אויך סטאַרק, אין זיין עקס־נאַמישע, פּאָליטיק.

מיט׳ן "נעפּ" האָט ער געמאַכט אַ גרויסן שריט פאָראויס אין דער ריכ־טונג פון קאַפּיטאַליסטישע מעטאָדן אין דער פּראָדוקציע.

און אַיצט הויבט ער אָן באַפרייען פּאַליטישע אַרעסטירטע.

און איצט פּאַנעוועט ער אָפּצושאַפן דעם סיסטעם פון פּאַרטיע קאַרטעלן.

און ביסמאַרקס וויין, ער האָט גע־מאַכט דעם מאָוועטן פאַרבאַנד אַזוי קאַ־פּיטאַליסטיש, אַז די סאָציאַליסטן זע־נען דער וועלט וועלן מיט אַ רייצעם געוויסן קאָנען אויפגעבן זייער קאַמף קעגן דעם קאָמוניזם און ווערן אַריינ־טרעטן אין די שטאַט פאַרוואַלטונג אַלס אַן אינטערנאַציאָ־נאַל . . .

* * *

אין דער דערוואַרטונג פון סאָוועט־טישע גליקן, פאָרן דערווייל אידישע בעל־מלאכה׳ס פון ליטע קיין בראָ־ידזשאַן, אויף דער ספּעציעלער אייל־לאַדונג פון דעם סאָוועט רעגירונג, דורך ס. ראַשקעס.

זיי פאָרן, כאָטש זיי פאַרלירן זייער ליטווישע בירגערשאַפט, און אַלע ברוי־קען צוריק זיינען אָפּגעשניטן.

דערמיט זיינען זיי אָפּשר בעסער פון די אידישע בעל־מלאכה׳ס אין סאָוועט רוסלאַנד נופאַ: די לעצטע אין אָפּנים שווערער צו ווערבירן און שווערער צו האַלטן אין בריאַ־בידזשאַן . . .

* * *

און אויף וויפל מען קאָן ניט ענדערן די נאַטור, קאָן מען אויך זעען פון די איידישע.

די איידישע האָבן בטבע גאַרנישט אַזוי ניט ליב, ווי אַ ליידישן געשלעכ.

אין פאַר זיי דער קאַמף פאַר בריי־הייט און אינטערעסאַנטסטע נאַ־ציאָנאַלע פאַרווייזונג.

האָבן זיי געוואָנט זייער זעלבסט־שטענדיקייט, אָבער שלאָגן זיך ווייל־זיך נאָך אַלץ.

שלאָגן איצט די "גרינע" (קאַטוליי־שע) אירלענדער אין זייער דרום מלוכה די "אָראַנזש" (פּראָטעסטאַנטישע) אירלענדער, און די לעצטע שלאָגן דערפאַר אין זייער צפון פּראָווינץ די "גרינע".

און די פּאָליציי פון ביידע זייטן מיטש זיך אויך אין שלאָגן און כאַפּט קלעפּ צוריק פון ביידע צדדים, — און אַ "נוד טייט" אין אַזוי געזעגערט פאַר אַלעמען.

נאָט שיקט צו דעם שיכור זיין בראָנ־פען, און דעם איידישן — זיין געשלעכ, אַ חוץ דעם ביסל בראָנפן . . .

אַראַבישע עקזעקוטיווע באַשליסט ניט צו באַטייליקן זיך אין דעם אַנטוויקלונגס פּלאַן

באַשליסט אויך צו דערקלערן אַלגעמיינעם סטרייק צום צווייטן יאָרצייט פון די 1929 ראַיאָטן אויף אונטוסט 23טן. — פּראָטעסטירט קעגן לענאַליזירן אַלע אידן וואָס האָבן איינגעוואַנדערט אין דערלויבנישן

(ספּעציעלע טעלעגראַמע צו "דאָס אידישע וואָרט" פון "איטאַ")

ירושלים, אווג. 18 (איטאַ). — די אַראַבישע עקזעקוטיווע האָט אויף באַשלאָס ניט צו נאָכגיבן קיין אַראַבישן ראַטעגעבער צום אַנטוויקלונגס פּלאַן. די ווייטערדיקע דירעקטאָר פון׳ם פּלאַן, אין גליכצייטיק איבערצוגעבן דער רעגי־רונג׳ס דירעקטאָר פון׳ם פּלאַן, אין ווייטערן איבערצוגעבן דער רעגי־רונג׳ס דערקלערונג אין דער עקזעקו־טיווע אויסזעטצונגען קעגן דעם פּלאַן.

ירושלים, אווג. 18 (איטאַ). — דער צווייטער יאָרצייט פון די פּאַלעסטי־נער ראַיאָטן פון 1929 וועט באַצייכנט ווערן מיט אַן אַראַבישן גענעראַל סטרייק, דאָס די אַראַבישע עקזעקוטי־ווע באַשלאָסן אויף איר נעכטיקער זי־צונג, וואָס איז געווען אַ פאָרזעצונג פון דער אונטאַגדיקער זיצונג, ווען די עק־זעקוטיווע האָט צוריקגעוואָרפן דער רעגירונגס אַנטוויקלונגס פּלאַן.

די זיצונג האָט אויך געטראָגן אַ שטר־רעמיקן כאַראַקטער. די פראַגע פון דער רעגירונגס "באַוואַפענען די אידי־שע קאָלאָניעס" איז דיסקוטירט געוואָר־דן, און ס׳איז באַשלאָסן געווען צו פאַররופן אַ גענעראַל סטרייק אויף אונט. 23טן, ווען די נאַצעע עקזעקוטיווע. אַנ־געפירט פונ׳ם פּרעזידענט, מוזא קאַזיס פּאַשאַ, וועט איבערגעבן אַ פּראָטעסט קעגן שיר־קאַיסישאַנער, לאָרד טשענספ־לאָר.

די עקזעקוטיווע האָט אויך אָנגענער מען אַ רעזאָלוציע וואָס פּראָטעסטירט קעגן דער האַנלונג פון דער רעגירונג צו לענאַליזירן דאָס וואוינרעכט פון די אידן וואָס זיינען אַריין אין לאַנד אויף אַ ניט דעלעגעמיסיקן אופן פון דעם לעצ־טען צענזוס אַז. די עקזעקוטיווע האָט באַשטימט, אַז דיי צאָל פון אַזעלכע אומגעזעצלעך אַריינגעקומענע אידן זאָל 25־טיוזנט, בעת דער אָנגענומענער צי־פער איז 10 טויזנט.

איידער דער סטרייק וועט פאַרקומען וועט אַן אַלגעמיינע אַראַבישע אָפּצו־האַלטן ווערן אין שכם, אונטער׳ן אויפ־זיכטפּוסן דער אַראַבישער עקזעקוטיווע.

די ערשטע אַראַבישע צייטונג צו דערשיינען נאָך דעם זיבן־טאָגיקן סטרייק איז נעכטן געווען די "אַלרושאַ־מעא אַל אַראַביאַ". די צייטונג האָט איבערגעגעבן די באַשלוסן אָנגענומען אויף ביידע זיצונגען פון דער אַראַבי־שער עקזעקוטיווע.

——(::)——

פרויען וועלן קריגן אַרבעטס־לאָזיקייט שטיצע גלייך מיט מענער אין ב. ק.

וואַנקאָווער, אווג. 18. — די שטאָט וואַנקאָווער רעגיסטרירט איצט אויף אַרבעטסלאָזע פרויען. אַזוי ווי ס׳איז אויסגעפונען, אַז בלויז איין פּראָצענט פון אַלע פאַרענסטרירטע אַרבעטס־לאָזע אין דער פּראָווינץ זיינען פרויען, האָט די שטאָט באַשלאָסן צו געבן פרויען די זעלבע שטיצע וואָס די מע־נער.

נעזעלשאַפטלאַכער קאַלענדאַר

דינסטאָג, אווגוסט 18

קולם, קלוב, 8.30 אוו. אין פּרץ־אינסט.

מיטוואָך, אווגוסט 19

פאַרזאַמלונג פון בנות־שלום סאָסייטי, 8 נ.מ., אין קליינער ת״ת.

פרייטאָג, אווגוסט 21

פאַרזאַמ. פון פּאַרטיי און יוגנט לינ־קע פּע״צ, 8.30 נ.מ., אין פּרץ־אינסט.

פאַרזאַמלונג פון הנוער העובד, 9 אוונט, אין איינענעם לאָקאַל.

זונטאָג, אווגוסט 23

אַרויספאָר פון פּאַרטיי און יוג. פּעלץ־ציון, 7 פרי, פון פּרץ־אינסט. קיין סע־ווען סיסטערס און קעמפּבעל פּאַרק.

פּיקניק פון דער א. א. ק. צ. לטובת דעם "קאַמף" אויף מעקראָנאַל פּאַרק.

דינסטאָג, אווגוסט 25

אַלגעמ. פאַרזאַמ. פון בנות־ציון, 8.30 נ.מ.

מיטוואָך, אווגוסט 26

טיי פון מאַקראַוועד פרויען פאַראין ביי מרס. פּראַסקין, 391 קאַלדוול עוו.

זונטאָג, אווגוסט 30

"סילווער טי" פון בנות־ציון ביי מרס ג. נאַלדשטיין, פאָלטער און סטעלאַ.

א פירלינג געבאָרן צו פרוי אין וואַנקאָווער

וואַנקאָווער, ב. ק., אווג. 18. — א פירלינג איז דאָ געבאָרן געוואָרן צו מרס. האַמער סי. פילי, פרוי פון אַן אַראָנטענס, אַלע פיר פרוי פון אַן אַראָנטענס, אַלע פיר זיינען געווען מיידלאַך, און דריי פון זיי זיינען געשטאָרבן צוויי שעה נאָך זייער געבורט. די דאָזיקע טויים האָבן צו פאַרהיטן דאָס פערטע.

איינס פון די עופּ׳לאַך האָט געוואוינט אַ פונט מיט 12 אונס., דאָס צווייטע, אַ פונט מיט 14 אונסעס; אין די אַנדערע צוויי האָבן געוואוינען צו איין אַ פונט מיט 3 אונסעס.

לוי וועסל, אַלטער וויניפּעגער תושב, געשטאָרבן לעצטן אָוונט

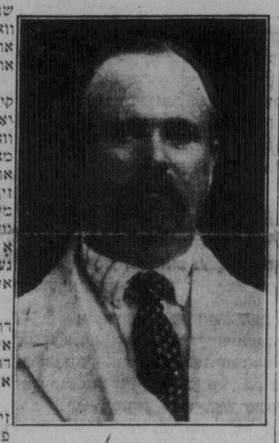

לוי וועסל, איינער פון די אַנגעזעענע אידישע תושבים אין וויניפּעג, איז גע־שטאָרבן נעכטן 10 מינוט נאָך 11 אַזייגר אין מעלבוויל, מאַסק. אין פיר טעכטער: דריי פאַרהייראַטע און שיקאַגאָ און איין מיידל אין וויניפּעג.

צוליב דעם וואָס מען וואָרט אויף זיינע קינדער פון שיקאַגאָ, וועט די לויה פאָרקומען מאָרגן פיר אַזייגער נאָכמיט־טאָג, פון זיין הויס, 304 אָבערדין עווע. ער וועט באַערדיקט ווערן אויפ׳ן שערי צדק בית עלמין. עס איז אַ שטראַוואַרטן, אַז אַלע קינדער פון דער תלמוד־תורה וועלן קומען צו דער לויה און אָפּגעבן דעם לעצטן כבוד צום פאַרשטאָרבענעם.

פאַר גענויער אינפאָרמאַציע וועגן דער באַשטימטער צייט פון דער לויה, זיינען פאַראינטערעסירטע געבעטן צו טעלעפאָנירן 52 047.

נייער גרינס מאַרק איז ניט קיין שטאָטיקע אונטערנעמונג

אַזוי ווי א צאָל מאַרק הענדלער זוי־נען געקומען מיט טענות צו אַלד. גרעי־פאַרציצער פון דער שטאָטיקער מאַרק קאָמיסיע, אין פאַרבינדונג מיט דעם נייעם מאַרק אויף מיין סט., בעט אונז מר. גרעי צו בעלדן, אַז דער דאָזיקער מאַרק איז פּאַקטיש אַ פּריוואַט אונ־טערנעמונג, און די שטאָט פאַרוואַלטונג האָט אַ קלייניע שייכות צו אים.

אין אַפּריל דאָס יאָר האָט די שטאָט פאַרוואַלטונג געקראָגן אַ פּעטיציע פון אַרום 500 גערטנער פון אַרום וויניפּעג, אַ סך פון זיי וויניפּעגער שטייער־צאָ־לער, מיט דער בקשה צו גרינדן אַ שטאָ־טיקן מאַרק. די פּעטיציע איז איבערגע־נעבן געוואָרן צו דער "העלט קאָמיטע", וועלכע האָט, פון איר זייט, דערווילל אַ סוב־קאָמיסיע פון 3 (גרעי, סימפּסאָן און ראַבערטס). די סוב־קאָמיסיע האָט אָנגענומען אַ פּלאַן, אַז דער מאַרק זאָל ניט דאָס־דאָזיקע מאָנאָפּאָל אויפגעהויבן ווערן.

אַנגענומען אַ פּלאַן, וועלכן זי האָט גע־דאַרפט איבערגעבן צום סיטי קאָונסיל. אָבער פריער האָט זי זיך דורכגערעדט מיט די גערטנער, וועלכע האָבן ניט גע־וואָלט אָנגענומען דעם פּלאַן. זיי, די גערט־נער, האָבן דעם פּלאַן אַליין געדונגען און האָבן דעם אויפזיכט אויף אים.

די שטאָט פאַרוואַלטונג איז געבעטן געוואָרן אויסצולייגן דעם פּלאַן מיט שטייגער אונטער דעם אַרבעטסלאָזיקייט הילף פּלאַן, אָבער דאָס האָט זי אויך ניט געטאָן, ווייל זי האָט ניט דאָס רעכט אויסצולייגן שטייגער אויף אַ פּריוואַטן פּלאַן.

קוועבעק גרייט צו פּראָווינציעלע וואַלן קומענדיקע וואָך

מאָנטרעאָל, קוועב., אווג. 18. — אַרום 190 קאַנדידאַטן זיינען נעכטן אָפיציעל נאָמינירט געוואָרן אין די 90 וואַל־קרייזן פון קוועבעק, פאַר די פּראָווינציעלע וואַלן וואָס ווערן דורכ־געפירט איבערמאָרגן מאָנטאָ.

פון די נאָמינירטע זיינען 90 ליי־בעראַלן, 90 קאָנסערוואַטיוון און דריי אַרבעטער, און די איבעריקע אַטאַפּ־הייניקע.

קאָמיליען הוד, מעיאָר פון מאָנט־רעאַל און פירער פון דער קאָנסערו־וואַטיווער פּאַרטיי, איז נאָמינירט גע־וואָרן אין צווייקרייזן אין מאָנטרעאַל. — אין סט. מערס און אין סט. דזשיימס.

פּרעמיער טאַשעראָ איז ווידער נאָ־מינירט געוואָרן אין מאָנטמאָרענסי, וואו ער איז אין 1927 דערווילל גע־וואָרן "ביי אַקלימישאָן". דאָס מאָל וועט ער דאַרפן אויסקומען זיין מאָנ־דאַט קעגן אַ קאָנסערוואַטיוון קאַנדי־דאַט, און אויף קעגן אַן אַטאַפּהייני־ניקן קאָנסערוואַטיוון.

דער קאַמפּיין גייט שוין אַן עטלאַ־דערס הויציקן כאַראַקטער, ווייל די איינע־ערע כחות אַריינגעוויקלט די רעגי־רונג פון די ליבעראַלע הענט. דער קאָנסערוואַטיווער זיג אין דער פעדע־ראַלער "ביי עלעקשאָן" אין טרי־רי־ווערס האָט די קאָנסערוואַטיוון צוגע־נעבן באַזונדערן מוט.

3 געשאָסן אין געשלעג ביי פּאָליטישן מיטינג אין קוועבעק

איינער פון די געשאָסענע איז ערנסט פאַרוואונדעט. — שי־סער, וועדט באַהויפּטעט, איז געווען אַ פּאָליציסט, וואָס איז אַטאַקירט געוואָרן. — געשלעגן באַריכטעט פון אַ סך פונקטן אין הייציקן קאַמפּיין

סט. פּאַסקאַל, קוועב., אווג. 18. — 5 פון טומל און אויסרופן, נאָכדעם איז אַ געשלעג אויסגעבראָכן אין אַ טייל פון זאַל, און עס האָבן זיך דערהערט די שאָסן. דער עולם האָט זיך דאַן איז אַ פּאַניק געגומען רייסן פון זאַל דורך אַלע טירן.

דער וואָל קאַמפּיין איז זייער אַ הי־ציקער, און איז אַ סך פונקטן פאַדערט מען געפיינשאַפטלאָכע פאַרהאַלטונגען פון די קאַנדידאַטן. די לעצטע האָבן אַבער מורא פאַר אַזעלכע, צוליב די קאַנאַדן און געשלעגן וואָס זיינען געווען אין אַזעלכע פאַרהאַלטונ־גען אין פאַרשיידענע פונקטן אין דער פּראָווינץ.

דער שיסער איז אַ אַלטער פּאָליציסט, אַן אַן אַ סך פונקטן פאַדערט מען געפיינשאַפטלאָכע פאַרהאַלטונגען פון די קאַנדידאַטן. די לעצטע האָבן אַבער מורא פאַר אַזעלכע, צוליב די קאַנאַדן און געשלעגן וואָס זיינען געווען אין אַזעלכע פאַרהאַלטונ־גען אין פאַרשיידענע פונקטן אין דער פּראָווינץ.

האָפט אַז פרייען פון ווייץ וועלן געהעכערט ווערן

האָנ. ה. ה. סטיוועגס, פעדעראַלער מיניסטער פון האַנדל און קאָמערץ, האָט קומענדיק אויף אַ באַזוך אין זיין היימשטאָט, וואַנקאָווער, דערקלערט, אַז ער האָפט אַז ווייץ פרייזן זאָלן גע־העכערט ווערן אין משך פון אַ קו־רץ מעגליך אַכט אָדער צען חדשים, כאָטש ער דערוואַרט ניט קיין באַזונ־דער הויכע ווייץ פרייזן פאַר נאָך אַ פּאָר יאָר.

——(::)——

זייער וויכטיקע תּלמוד תּורה פאַרזאַמלונג מאָרגן

אַ זייער וויכטיקע פאַרזאַמלונג פון אַלע ביישטייערער צום אויסלייען פאַנד פון תּלמוד תּורה קומט פאָר מאָרגן (מיטוואָך), 8.30 אוונט, אין ת״ת, וואו עס וועלן אָפּגענעמען ווערן באַריכטן פון דער נאַציאָנעלער קאָמיסיע, און דער קאָנסטיטוציאָנעלער קאָמיסיע, און וויכטיקע באַשלוסן, אַז אַזעלכע עס קומען אָפּ די צוקונפט פון דער אינ־סטיטוציע, וועלן אָנגענומען ווערן.

אַלע ביישטייערער זיינען געבעטן אומבאַדינגט צו קומען.

——(::)——

אידישער מיטגליד פון אפּרי־קאַנישן פאַרלאַמענט טויט

קייפּטאַון, זיד־אפריקע, אווג. 18 (איטאַ). — איליאַ בייאַרסקי, איינער פון די פיר אידישע מיטגלידער פון זיד־אפריקאַנישן פאַרלאַמענט, איז דאָ פּלוצלונג געשטאָרבן פון אַ האַרץ־שלאָג אין עלטער פון 54 יאָר.

לאַטווישע רעגירונג שליסט ריגער „חשומר הצעיר"

ריגע, אווג. 18 (איטאַ). — דאָס פאַרזאַמלונגס אַרט פון דער היגער יוגנטלאַכער ציוניסטישער אָרגאַניזאַ־ציע "חשומר הצעיר" איז געשלאָסן גע־וואָרן פון דער רעגירונג.

די פאַרמעלע אורזאַך וואָס איז אַנ־גענומען געוואָרן פאַר צושליסן דעם לאָ־קאַל איז אַזוי געווען, אַז די שכנים האָבן זיך באַקלאָגט קעגן דעם טומל וואָס קומט פון עדם קלוב. די אָרגאַניזאַציע דאָרף אויסגעלייגן אַ אַפּעלאַציע אין אַ נאָנט קעגן דער שליסונג פון זייער הויפּט־קוואַרטיר.

דער נייער גרינס מאַרק אויף דער נאָרט־ענד

דער נייער גרינס מאַרק אויף מיין סטרים, צווישן פּלאַרא און סטעלאַ לעצטן פרייטאָג, אין דעם טאָג פון דער עפענונג. דער מאַרק איז אָפן יעדן טאָג, אויסער זונטאָג.

בריטישע „גראַסערס" מאַכן אַ סוף צו פאַרפלייצונג פון בריטישן מאַרק מיט מאָוועטישע פּוטער

לויט א דעפעשע צו דער היגער "טריבון" פון איר לאַנדאָנער קאָרעס־פּאָנדענט, פירן די בריטישע "גראַ־סערס" איצט אַן אַ באַיקאָט קעגן סאָ־וועטישע פּוטער, אַזוי ניט דערלאַזיק־דיק צו דער פאַרפלייצונג פונ׳ם בריי־טישן מאַרק מיט דער דאָזיקער מחו־רה פון דאָוועט רוסלאַנד.

לויט א באַריכט פונ׳ם "עמפּיר דיי־לי קאָנסיל" האָט סאָוועט רוסלאַנד געפּראָבט אַראָפּשיטן אויפ׳ן בריי־טישן מאַרק מיט 20 טויזנט טאָן פּוטער, אין׳ם ווערט פון צען מיליאָן דאָלאַר. א דאַנק אַבער דעם באַיקאָט, אין דער סאָוועט רעגירונג דערווייל געלונ־גען צו אימפּאָרטירן קיין ענגלאַנד בלויז 7,300 טאָן פּוטער.

דער "ווייזי קאָונסיל" פאַדערט די פאַרזעצונג פונ׳ם באַיקאָט, ווייל ביי די איצטיקע נידעריקע פּרייזן וואָלט א גרויסער אינפּאָרט פון סאָוועטישע בי־ליקע פּוטער אינגאַנצן אַראָפּזעצען דעם בריטישן פאַרמער.

די בריטישע פאַרמערס זיינען דער־ווייל באַאַמוראירט פון דייטשלאַנד פון אַן דערלויבן דעם עקספּאָרט פון ווייץ פון מזרח דייטשלאַנד, דעמאָנדיק דעם דאָזיקן עקספּאָרט מיט אינטאַרן לעצטן פרייטאָג, אין דעם טאָג פון דער עפענונג. דער מאַרק איז אָפן יעדן טאָג, אויסער זונטאָג.

כאַריכט אַז ליטש וועט זיין מעיאָר קאַנדידאַט

אין די היגע סיטי קאָונסיל קרייזן טראָגן זיך אַרום קלאַנגען, אַז ע. ט. ליטש, קיי. סי., געווען אַלדערמאַן, וועט דאָס יאָר זיין אַ קאַנדידאַט פאַר מעיאָר פון ווייניפּעג.

עס איז אויך אַ סברא, אַז מעיאָר וועב וועט צוריקציען זיין פאַראַיאַריקן צוזאָג מער ניט אַרויסצושטעלן זיין קאַנדידאַטור, און וועט דאָס יאָר זיין קאַנדידאַט אויף אַ 6טן טערמין.

אַזוי ווי די אַרבעטער פּאַרטיי וועט מסתמא אויף אַרויסשטעלן אַ קאַנדי־דאַט (ניכער פון אַלץ מאַרקוס הייסמאַן), קאָן מען דערוואַרטן דאָס יאָר אַ לעבע־דיקן מאַיאָראַליטעט קאַמפּיין.

——(::)——

היינט וויכטיקע י. מ. ה. א. — יונידאַס גיים

אין קאַמף פאַר דער 2טער סעריע בייסבאָל טשעמפּיאָנשיפּ, וועלן די י. מ. ה. א. היינט אַנגעגענען די "יונידאַס" אין וועסטלי פּאַרק, די י. מ. ה. א. האָבן געוואונען די ערשטע גיים, און אויב זיי געוואינען היינט, פאַרבלייבן זיי צו שפּילן אין׳ם פינאַל קעגן די "נייטיוו סאָנס".

סיטי קאָונסיל נעמט אָן וויכטיקע באַשלוסן אויף לעצטער זיצונג

וואַרפט דורך אַנבאָט פון וויניפּעג עלעקטריק קאָ. צו פאַר־קויפן טראַמוויי סיסטעם פאַר 14 מיליאָן דאָל., און באַ־שליסט צו פּראָטעסטירן קעגן נייע העכערונגען פון „קאַרפּערס". — צייכנט אָן גרויסע פּראָגראַם פון גע־זעלשאַפטלאַכע אַרבעטן

דער פאַרשלאָג פון דער וויניפּעג עלעקטריק קאָ. צו פאַרקויפן דער שטאָט דעם טראַמוויי סיסטעם פאַר 14 מיליאָן דאָלאַר איז דורכגעוואָרפן געוואָרן אויף דער דאָזיקער זיצונג פון דער אָרבעטסלאָזיקייט הילף. צוויי די ווילטיקערע פּראָיעקטן זיינען די פאָלגענדיקע:

סאָלטער סטריט בריק, שערבּרוק בריק, אַרלינגטאָן סטריט בריק, איינ־ער קע "סוערס", סאַבוויי אויף פּאַרטעדזש עווע., אַרום סט. דזשיימס, צובויאונגען צום וויניפּעג דזשענעראַל האָספּיטאַל, אַ דאַמבע אין אַ באַד פּלאַץ אויפ׳ן אסיניבאָין אַרום סיטי פּאַרק, אַ פּער־מאַנענטער בריק אויפ׳ן אסיניבאָין אַרום סיטי פּאַרק, אַ שטאַטיקע אוידי־טאָריע, און עקסיבישאָן, אַ "קראָס טאָון הייוועי" און אַ. וו.

אַ זיצונג פונ׳ם סיטי קאָונסיל היינט אָוונט וועט באַטראַכטן פּראָיעקטן פון פּערעראַלע און פּראָווינציעלע רעגירונגס פון מאַניטאָבאַ האָט אָנגעפירט אויסצוגעפינען די צאָל אַרבעטסלאָזע אין דער פּראָווינץ, מיט דער הילף פון די שטאַטיקע, מוניציפּאַ־לע און דאַרפיש אוטאָריטעטן, וויזן זיך אַרויס, אַז די צאָל אַרבעטסלאָזע איז איצט ניט וויניקער פון פערציק טויזנט אין 817 פּערזאָן.

עס וועט אָפּגעשאַפט, אַז איינשלי־סנדיק די אַפּהייניקע פון די אַרבעטס־לאָזע, געפינען זיך איצט אין מאַניטאָ־באַ הונדערט און פינף טויזנט נפשות אַן מיטלע צום לעבן.

די דאָזיקע אינפאָרמאַציע איז גע־נעבן געוואָרן צו דער פּעדעראַלער רע־גירונג וועלכע וויל וויסן די צאָל אַר־בעטסלאָזע פון מאַניטאָבאַ און זייערע אַדרעסן, איידער זי פאַנגט אָן אויסצו־אַרבעטן אירע רעליף פּאַקעט פּלענער. די דאָזיקע צאָל נויטלידענדע שליסן ניט אין דיי פאַרמערס פון דער פּראָווינץ וועלכע האָבן געליטן פון שלעכטער גע־דעטעניש.

אין וויניפּעג און אירע פאַרשטעט זיינען דאָ 20,767 אַרבעטסלאָזע, אַ פאַרגרעסערונג איבער 2,767 אין פאַר־גלייך מיט דער צאָל אַרבעטסלאָזע אין יוני מאָנאַט פון דיינסיקן יאָר.

עס וועלן אָפּגעשאַפט, אַז צוזאַמען מיט די אַפּהייניקע פון די וויניפּעגער אַרבעטסלאָזע געפינען זיך איצט אין וויניפּעג אַרום פּופּעצע טויזנט נפשות, וועלכע נויטיקן זיך איצט פאַקטיש אין גיסטרירט געוואָרן אין דיינסיקן יאָר.

אַרטור מעקנאַמאַרא, נעהילף דירעק־טאָר פון אַרבעטסלאָזיקייט רעליף, האָט אָפּגעשאַצט, אַז די נאַרמאַלע צאָל פון די באַשעפטיקטע אין אַ באַפעלקערונג פון 270,000 אין וויניפּעג אַן אירע פאַרשטעט איז זיבעציק טויזנט. פון דער צאָל זיינען צוואַנציק טויזנט אַר־בעטסלאָז.

——(::)——

פיר בענק נעשלאָסן אין טאָלידאָ, אָהייאָ

טאָלידאָ, אָהייאָ, אווג. 18. — דריי בענק האָבן נעכטן געשלאָסן זייערע טירן, און איינע היינט. זיי זיינען די אַמעריקאַן באַנק, די אָהייאָ סייווינגס סייווינגס באַנק און טראָסט קאָ., די קאָמערשל סייווינגס באַנק און טראָסט קאָ. און די נאַרדיען טראָסט און סייווינגס באַנק.

די דירעקטאָרן פון דער אַמעריקאַ באַנק, וואָס איז אַ שטאָט אינסטיטו־ציע, האָבן זיך געוועדט צום באַנק דעפּאַרטמענט פון דאָ אויבערגעמען די אינסטיטוציע.

צוליב דער שוועדער פינאַנציעלער לאַגע דאָ, האָבן 11 שפּאָר קאָסטן באַ־שלאָסן אָפּצוהאַלטן זיך פון מאַכן אויסצאָלונגען.

40 טויזנט אַרבעטסלאָז אין מאַניטאָבאַ

צוזאַמען מיט די פאַמיליעס זיינען 105 נפשות אין דער פּראָווינץ אָן מיטלען צו לעבן. — דאָלב פון די אַר־בעטלאָזע זיינען אין וויניפּעג

לויט א נעוועס איבערזיכט וואָס די פּראָווינציעלע רעגירונג פון מאַניטאָבאַ האָט אָנגעפירט אויסצוגעפינען די צאָל אַרבעטסלאָזע אין דער פּראָווינץ, מיט דער הילף פון די שטאַטיקע, מוניציפּאַ־לע און דאַרפיש אוטאָריטעטן, וויזן זיך אַרויס, אַז די צאָל אַרבעטסלאָזע איז איצט ניט וויניקער פון פערציק טויזנט אין 817 פּערזאָן.

עס וועט אָפּגעשאַצט, אַז איינשלי־סנדיק די אַפּהייניקע פון די אַרבעטס־לאָזע, געפינען זיך איצט אין מאַניטאָ־באַ הונדערט און פינף טויזנט נפשות אַן מיטלע צום לעבן.

די דאָזיקע אינפאָרמאַציע איז גע־נעבן געוואָרן צו דער פּעדעראַלער רע־גירונג וועלכע וויל וויסן די צאָל אַר־בעטסלאָזע פון מאַניטאָבאַ און זייערע אַדרעסן, איידער זי פאַנגט אָן אויסצו־אַרבעטן אירע רעליף פּאַקעט פּלענער. די דאָזיקע צאָל נויטלידענדע שליסן ניט אין דיי פאַרמערס פון דער פּראָווינץ וועלכע האָבן געליטן פון שלעכטער גע־דעטעניש.

אין דיי אַרבעטס־לאָזע, אַן אַן אַ אַנגענומען געוואָרן אַ אַנגענומען אַזוי אַרבעטס־לאָזע אַרבעטן אין

THE ISRAELITE PRESS
The only Jewish Newspaper in Western Canada.
דאָס אידישע וואָרט
Office and Place of Business: Israelite Press Bldg., 165 Selkirk Ave., E.
Published daily except Saturday and Sunday.
ENTERED AS SECOND-CLASS MAIL MATTER AT OTTAWA.
Subscription: $6.00 per year.
Established 1910 Phones: 55 409—52 213
WINNIPEG — MANITOBA

די כאשריינקונג פון דער לופט-פאסט באדינונג

אין די אינטערעסן פון עקאָנאָמיע אינ'ם פאסט-אפיס דעפארטמענט, וואָס האט געהאט א באדייטנדיקן דעפיציט לעצטן יאר, האט די רעגירונג איצט געשניטן די לופט-פאסט באדינונג צום מינימום. כמעט אלע לופט-פאסט ליניעס אין מזרח קאנאדע זיינען אויפגעגעבן געווארן, און אין מערב קאנאדע איז פארבליבן די הויפט-ליניע, פון ווייניפעג קיין עדמאנטאן, דורך קאלגארי, בעת די פאסקאטון און נארט-בעטלפארד צווייג ליניע איז אויפגעגעבן געווארן.

די ליניע וואָס האט פאראייניקט דעם מזרח און דעם מערב איז אבער פארבליבן. די דאזיקע ליניע איז אבער בלויז טיילווייז א קאנאדער: זי פאראייניקט טאראנטא מיט דעטראיט, און ווייניפעג מיט מינעאפאלים. צווישן דעטראיט און מינעאפאלים איז די לופט-ליניע אן אמעריקאנער, און די פאסט באדינונג דורך איר, איף וויפל ס'איז שייך קאנאדע, ווערט אנגעפירט דורך אראנזשמענטס צווישן ביידע רעגירונגען.

די פלעגער פון דער רעגירונג צו שניידן די לופט-פאסט באדינונג, וועלן וועלכע מען האט שוין געזאגט מיט אייניקע חדשים צו-ריק, האבן ארויסגערופן א שטארקע קעגנערשאפט אין געוויסע קרייזן, כאטש אלע האבן געזאגט, אז דער פאסט-אפיס דעפארטמענט פאר-לירט געלט אויף דער באדינונג, האט מען אבער ארגומענטירט, אז די פארלוסטן זיינען כדאי, ווייל די לופט-פאסט איז דער אנהויב פון א קע-מערציעלער אוויאציע אין לאנד, און אן איר קאן זיך די אוויאציע ניט אנטוויקלען אויף א געהעריקן אופן.

די טענה וואָס געזאגט א גערעכטע, ווען די צייטן וואלטן גע-ווען נארמאלע. דאס וואָס דיי רעגירונג האט פארלוסטן פון א געוויסן געביט פון איר ווירטשאפט איז ניט קיין גרויסע סכנה, באלד ווי זי ברייננט נוצן פאר'ן לאנד. אגב וואלט דאך דער עולם ביסלאכווייז אלץ מער צוגעוואוינט זיך צו די באקוועמלאכקייטן פון דער לופט-פאסט, און וואלט זיך מיט איר אלץ מער באנוצט. אזוי אז די פארלוסטן וואלטן צום סוף פארוואנדלט געווארן אין פארדינסטן.

אבער די צייטן זיינען איצט שווערע, און פון דער רעגירונג פאָ-דערן זיך רייזיקע דרינגדיקע אויסנאמען, וואָס זיינען א סך וויכטיקער ווי די אנטוויקלונג פון דער לופטפליעריי. אין אזא צייט איז ניט קיין עולה, ווען די רעגירונג שניידט אירע אויסגאבן אויף די וויניקער דרינ-גענדיקע זאכן.

אגב איז דערווייל פארבליבן אין קראפט די לופט-פאסט ליניע וואָס פארבינדט מיט שנעלערער פאסט באדינונג די ווייטערע טיילן פון קאנאדע, — דעם מזרח מיט דעם מערב, און אט די צווישנדיקע ליניע וועט נאך אלץ אויסשפארן פון א טאג ביז צוויי טעג אין דער פאסט-באדינונג צווישן די צוויי עקן פון קאנאדע.

אין וואָס איז שייך דער אנטוויקלונג פון קאָמערציעלער אוויאַ-ציע, ווי וויכטיק זי זאל ניט זיין, וועט זי שוין מוזן ווארטן, ווי א סך אנדערע וויכטיקע זאכן, אויף בעסערע צייטן. אדער זי וועט דערווייל דארפן פרובירן אנגיין מיט אירע איינענע כחות.

די נייע פארקער געזעצן אין ווייניפעג

ווייניפעגער מאטאריסטן מוזן נעמען אין אנבאטראכט די נייע פארקער געזעצן וואָס זיינען אריין אין קראפט די וואך, און וועלכע האבן איינגעפירט זייער וויכטיקע עגדערונגען אין די געזעצן וועגן אוי-טאמאביל פארקער אין די גאסן פון שטאט.

כאטש די כסדר'דיקע עגדערונגען אין די פארקער געזעצן פון שטאט זיינען ניט קיין געזונטע דערשיינונג, ווייל זיי צעמישן די מאָ-טאריסטן, און זיי-ציינן אויף דער אומדערפארנקייט פון אונזערע שטאָ-טאטעס, וואָס האבן דעם אויפזיכט אויף אט די געזעצן, מוז מען אבער צוגעבן, אז די איצט אנאנסירטע געזעצן זיינען א באדיינדיקע אויס-בעסערונג פון די אלטע.

לויט די נייע תקנות דארף זיך דער מאטאריסט פארקירעווען רעכטס אויפ'ן ריכטן סיגנאל, און ניט שטיין אין ווארטן אומזיסט אויפן גרינעם, בעת דער וועג איז פאר אים פריי. זיי דארפן זיך דערפאר האלטן צו דער רעכטער זייט פונ'ם וועג. וואו זיי דארפן זיך פארקירע-ווען, בעת די וואָס דארפן גלייך אין דארפן דערפאר ווארטן אויפן גרינעם סיגנאל, דארפן זיך האלטן לינקס.

"פאראלעל פארקינג" ווערט איינגעפירט איבער דער גאנצער שטאט, מיט'ן אויסנאם פון מיין סט.. צווישן חיגינס און בראָדוויי אן אמעריקאנער, און די פאסט באדינונג דורך איר, איף וויפל ס'איז שייך קאאנדע, ווערט אנגעפירט דורך אראנזשמענטס צווישן ביידע רעגירונגען.

די פלעגער פון דער רעגירונג צו שניידן די לופט-פאסט באדי-נונג, וועלן וועלכע מען האט שוין געזאגט מיט אייניקע חדשים צו-ריק, האבן ארויסגערופן א שטארקע קעגנערשאפט אין געוויסע קרייזן, כאטש אלע האבן געזאגט, אז דער פאסט-אפיס דעפארטמענט פאר-לירט געלט אויף דער באדינונג, האט מען אבער ארגומענטירט, אז די פארלוסטן זיינען כדאי, ווייל די לופט-פאסט איז דער אנהויב פון א קע-מערציעלער אוויאציע אין לאנד, און אן איר קאן זיך די אוויאציע ניט אנטוויקלען אויף א געהעריקן אופן.

די טענה וואָס געזאגט א גערעכטע, ווען די צייטן וואלטן גע-ווען נארמאלע. דאס וואָס דיי רעגירונג האט פארלוסטן פון א געוויסן געביט פון איר ווירטשאפט איז ניט קיין גרויסע סכנה, באלד ווי זי ברייננט נוצן פאר'ן לאנד. אגב וואלט דאך דער עולם ביסלאכווייז אלץ מער צוגעוואוינט זיך צו די באקוועמלאכקייטן פון דער לופט-פאסט, און וואלט זיך מיט איר אלץ מער באנוצט. אזוי אז די פארלוסטן וואלטן צום סוף פארוואנדלט געווארן אין פארדינסטן.

אבער די צייטן זיינען איצט שווערע, און פון דער רעגירונג פאָ-דערן זיך רייזיקע דרינגדיקע אויסנאמען, וואָס זיינען א סך וויכטיקער ווי די אנטוויקלונג פון דער לופטפליעריי. אין אזא צייט איז ניט קיין עולה, ווען די רעגירונג שניידט אירע אויסגאבן אויף די וויניקער דרינ-גענדיקע זאכן.

אגב איז דערווייל פארבליבן אין קראפט די לופט-פאסט ליניע וואָס פארבינדט מיט שנעלערער פאסט באדינונג די ווייטערע טיילן פון קאנאדע, — דעם מזרח מיט דעם מערב, און אט די צווישנדיקע ליניע וועט נאך אלץ איינ

דעם רב'ס טאָכטער

א העכסט שפּאַנענדיקער ראָמאַן פון דעם אידישן לעבן אין מיטל־אַלטער

(פאָרזעצונג)

די מוטיקע חנה'לע האָט זיך שנעל באַרואיקט און זי איז צוגענאַנגען צו דעם פעסטער, זי האָט באַשלאָסן פעסטצושטעלן ווער עס איז נעקומען אי זאַגאַ פריערדיקן מאָרגן־שעה שטעט־רעז איר רו. עפּעסנערדיק דאָס פעסט־טער, האָט זי אַרויסגעקוקט דורך די שפּאַרעס פון די לאָרדנס, ווען זי האָט פּלוצלונג אַ שמאַרקן ציטער געטאָן.

— איז דאָס טאַקע ער — דער פּרינץ? — האָט זי אין דער גרעס־טען איבערראַשונג צו זיך אַליין אויס־גשריען.

— ווי מיר ווייסן שוין, איז דאָס טאַ־קע געווען עמעריך. חנה'לע האָט אים באַלד דערקאַנט. זי האָט אפילו ניט געזען זיין פּנים, ווייל ער איז גע־ווען פאַרשטעלט מיט דער מאַסקע, וועלכע ער האָט געטראָגן. זי האָט אָבער דערקאַנט זיין פיגור, זיין פעס־טען געשטאַלט. זי האָט געוואוסט, אַז דאָס איז ער, אָבער זי האָט ניט גע־גלויבט אירע אייגענע אויגן.

—ער? עמעריך! דאָ, ביי די פעסטער פון אַ אידישער מיידל? — האָט זי צו זיך אַליין גערעדט. — ניין, ניין! דאָס איז ניט מעגלאַך. דאָס קאָן ניט זיין! עס איז ניט עמע־ריך. עס איז ניט ער. דאָס איז בלויז מיין געשפּאַנטע איינבילדונג, מיין אי־בערגעוויצטע פאַנטאַזיע.

זי האָט צוגעליינט אירע קליינע הענטעלאַך צו אירע ביידע אויגן און זי האָט ז ייאַ וויילע געריבן כדי צו קאָנען בעסער זעען. און כדי צו קאָ־נען פעסטשטעלן — צי זי פאַנטאַ־זירט זי טאַקע נאָר אָדער עס דאַכט זיך איר, אַז זי זעט דעם פּרינץ, אָדער איז דאָס דער ווירקלאַכער אָדער איז עס טאַקע אין דער ווירק־לאַכקייט.

אָבער ס'איז פאַרט געווען דער פּרינץ. וואָס ווייטער, אַלץ דייטלאַ־כער האָט זי אים געזען און זי האָט אים איצט ניט בלויז דערקענט פון דעם מאַנטל וועלכן ער האָט געטראַ־גען און פון זיין פעסטער נעשטאַלט, נאָר זי האָט אין אים אויך געזען אַנ־דערע סימנים, וועלכע זי האָט שוין פריער, ווען זי איז געווען מיט אים אין גאַרטן באַמערקט, און איצט אין זי שוין געווען זיכער, אַז דאָס איז טאַקע ער, עמעריך.

אויף דער צווייטער זייט האָט עס דעם פּרינץ אין דער זעלבער צייט שטאַרק פאַרדראָסן וואַרום ער האָט איר געשטערט די רו. ער האָט זיך אַליין געמאַכט די ביטערסטע פאַר־ווירפע פאַר דעם קלאַפּ. וועלכן ער האָט געגעבן אין די לאַרן.

— אָבער — האָט ער צו זיך אַליין געזאָגט — פאַרפאַלן איז עס. איצט בין איך דאָ אין אַן זע אויף ווידער איר ליכטיקן פּנים, וועלכער שיינט אַרויס פון הינטער די לאַרנס ווי די זון פון הינטער פאַרכמאַרעטע וואָלקנס. איצט האָט זי מיך געווים אויך שוין געזען און זי ווייסט אוראַי שוין, אַז דאָס בין איך, דער שלעכטער, וואָס איז געקומען קלאַפּן אין אירע פענ־סטער ווען אַלע שלאָפן שוין . . . .

ער האָט געפילט, אַז ער מוז דעם דאָזיקן פעלער זיינעם ווידער גוט מאַ־כן. דערפאַר האָ טער באַלד באַשלאָסן ניט אוועקצוגיין מער פון איר הויז איידער ער וועט זיך ניט פריער נעבן צו דערקענען: איידער ער וועט ניט צו איר ריידן, און לאיר זאָגן וואָס עס האָט אים געבראַכט צו איר.

און איידער ער אַליין האָט עס נאָך געוואוסט האָט זיך שוין דורך די לאַ־דענס אין חנה'לעס צימער דערהערט זיין פאַרשטיקטע שטימע:

— פאַרצייע מיר, נעטין מיינע! איך האָב ניט געקאָנט אנדערש . . .

פריי פון דער מעדיצין געוואונדייט

Kellogg's ALL-BRAN

איך האָב געמוזט קומען דיך זעען נאָך איין מאָל, ווייל אַנדערש וואָלט איך זיכער היינטיקע נאַכט משוגע געווא־רען.

— איר האָט דאָס אָבער אונטער־קיינע אומשטענדן ניט געטאָרט טאָן, — איז געקומען אַן ענטפער פון איי־ניק, וועלכער האָט זיך אָפּגעשלאָ־גען ווי דער טאָן פון אַ שיינעם מוזי־קאַלישן אינסטרומענט אין דער שטיל־קייט פון דער נאַכט. — איר האָט ניט געטאָרט קומען אַהער, מיין פּרינץ. ווייל דאָס קאָן ווערן געפערלאַך פאַר אונז ביידע . . .

— דו האָסט רעכט מיין נעטין! דו לייד־ענדע פון פאַרשטאָפונג. וועלען זיין פאַראינטערעסירט אין מיר. וואָן האַרנ'ס ברייף (אָדרעס לוים'ן פאַר־לאַנג נאָר), וואָס וועט דאָ געדרוקט. זי האָט צו אונז געשריבן אויף איהר אייגענעם חשבון איהר אויסדרוק פון דאַנקבאַרקייט פאַר די וואוינדערבאַרע רעזולטאַטען וואָס קעלעלאַגג'ס אַלל־ברען האָט געבראַכט.

„איך געבראַוך אַלל־ברען שוין אַ גאַנץ יאָהר און האָב דעם שמולגאַנג יעדען פריהמאָרגען. פאַר דעם האָב איך געגומען טעדעצין יעדען דריטען אָדער פערטען טאָג. יעצט נעהם איך נים קיין טעדיצין. צו פאַרדאַנקען אַלל־ברען. איך קען זיך עס נים גע־נוג אָפּלויבען."

לאָזט נים פאַרשטאָפונג אויסזוגען אייער געזונט און קראַפט. הים זיך אויס פון דעם — יעצט. עס נאָר צוויי עסלעפעל קעלעלאַגג'ס אַלל־ברען טעג־ליך — אין קראַנזיש פאָרלן. מים יעדען מאָלצייט. הילף איז גאַראַנטירט. ביי אַלע גראָסערס — אין דעם רויטען־אָנ־ווירפע פאַר דעם קלאַפּ. וועלכן ער האָט געגעבן די לאַרן.

— אָבער — האָט ער צו זיך אַליין געזאָגט — פאַרפאַלן איז עס. איצט בין איך דאָ אין אַן זע אויף ווידער איר ליכטיקן פּנים, וועלכער שיינט אַרויס פון הינטער די לאַרנס ווי די זון פון הינטער פאַרכמאַרעטע וואָלקנס. איצט האָט זי מיך געווים אויך שוין געזען און זי ווייסט אוראַי שוין, אַז דאָס בין איך, דער שלעכטער, וואָס איז געקומען קלאַפּן אין אירע פענ־סטער ווען אַלע שלאָפן שוין . . . .

ער האָט געפילט, אַז ער מוז דעם דאָזיקן פעלער זיינעם ווידער גוט מאַ־כן. דערפאַר האָ טער באַלד באַשלאָסן ניט אוועקצוגיין מער פון איר הויז איידער ער וועט זיך ניט פריער נעבן צו דערקענען: איידער ער וועט ניט צו איר ריידן, און לאיר זאָגן וואָס עס האָט אים געבראַכט צו איר.

און איידער ער אַליין האָט עס נאָך געוואוסט האָט זיך שוין דורך די לאַ־דענס אין חנה'לעס צימער דערהערט זיין פאַרשטיקטע שטימע:

— פאַרצייע מיר, נעטין מיינע! איך האָב ניט געקאָנט אנדערש . . .

אָבער דאָס איז דאָך אוממעג־לאַך, — האָט חנה'לע איצט שוין אין פולער ערנסט אויסגערופן. — דאָס קאָן קיינמאָל ניט זיין.

— פאַרוואָס ניט? — האָט דער פּרינץ זי מיט פאַרוואונדערונג גע־פרעגט.

— פאַרוואָס ניט? — האָט דער פּרינץ איר מיט פאַרוואונדערונג גע־פרעגט.

— פאַרוואָס ניט? ? פאַרוואָס איז דאָס אַזוי אוממעגלאַך? צי דערפאַר ווייל דו ביזט אַ אידישע טאָכטער און איך אַ קריסט, טאָרן מיר זיך אפילו ניט זיין קיין פריינט? צי מוזן דען אויף מיר גיין אין די פוס־טריט פון אונזערע עלטערן אין אור־עלטערן, און דאַרפן טראָגן אין אונזערע הערצער קענזייטיקע שנאה און פאַראַכטונג בלויז דערפאַר, ווייל מיר זיינען געבוירן געוואָרן אַנדערש און זיינען דערצויגן געוואָרן און גלויבן אַנדערש?

— אייערע פאַראַן, הייכבעשעצטער פּרינץ, זיינען צו טיף און צו ערנסט. פון מיר וואָלט עס געווען זייער נאַ־ריש ווען איך זאָל אויף זיי וועלן ענט־פערן שטייענדיק אויף איין פוס. אָט דאָ, ביי אַן אָפענעם פענסטער, פאַר־טאָג. האָט איר פאַרגעסן, אַז די צייט איצט, איז ניט נעאיינינגט פאַר אַזעל־כע דיסקוסיעס? האָט איר פאַרגעסן — האָט חנה'לע מיט פאַרוואורף אים ווייטער געפרעגט — אַז מיר מוזן זיך היטן פאַר מענשן און טאָרן אפילו ניט רעדן הויך כדי אימיצער זאָל אונז — ניט דערהערן? פאָלגט מיר, מיין פּרינץ, גייט איצט אהיים, און אויב עס וועט אונז זיין באַשערט זיך נאָך זען עס איז אַזוי אַמעגלעכן, וועלן מיר דאַן ביידע צוזאַמען זוכן אַן ענט־פער אויף אַלע אייערע פראַגן.

(ווייטערעס קומט)

שלאָפלאָזיקייט

— אָבער דאָס איז דאָך אוממעג־לאַך, — האָט חנה'לע איצט שוין אין פולער ערנסט אויסגערופן. — דאָס קאָן קיינמאָל ניט זיין.

— פאַרוואָס ניט? — האָט דער פּרינץ זי מיט פאַרוואונדערונג גע־פרעגט.

— פאַרוואָס ניט? ? פאַרוואָס איז דאָס אַזוי אוממעגלאַך? צי דערפאַר ווייל דו ביזט אַ אידישע טאָכטער און איך אַ קריסט, טאָרן מיר זיך אפילו ניט זיין קיין פריינט? צי מוזן דען אויף מיר גיין אין די פוס־טריט פון אונזערע עלטערן אין אור־עלטערן, און דאַרפן טראָגן אין אונזערע הערצער קענזייטיקע שנאה און פאַראַכטונג בלויז דערפאַר, ווייל מיר זיינען געבוירן געוואָרן אַנדערש און זיינען דערצויגן געוואָרן אַנדערש גלויבן אַנדערש?

— אייערע פאַראַן, הייכבעשעצטער פּרינץ, זיינען צו טיף און צו ערנסט. פון מיר וואָלט עס געווען זייער נאַ־ריש ווען איך זאָל אויף זיי וועלן ענט־פערן שטייענדיק אויף איין פוס. אָט דאָ, ביי אַן אָפענעם פענסטער, פאַר־טאָג. האָט איר פאַרגעסן, אַז די צייט איצט, איז ניט נעאיינינגט פאַר אַזעל־כע דיסקוסיעס? האָט איר פאַרגעסן — האָט חנה'לע מיט פאַרוואורף אים ווייטער געפרעגט — אַז מיר מוזן זיך היטן פאַר מענשן און טאָרן אפילו ניט רעדן הויך כדי אימיצער זאָל אונז — ניט דערהערן? פאָלגט מיר, מיין פּרינץ, גייט איצט אהיים, און אויב עס וועט אונז זיין באַשערט זיך נאָך זען עס איז אַזוי אַמעגלעכן, וועלן מיר דאַן ביידע צוזאַמען זוכן אַן ענט־פער אויף אַלע אייערע פראַגן.

(ווייטערעס קומט)

1 טאָג

נ. פ. פאַרטנאַי
מענערשער

געדיינקט! אַז מיר קאָנען אייך געבן באַרינונג אויב איר פאַר־לאַנגט, אין אַלע אייערע — **דריי קליינינג אָדער פאַרבן**

PERTH DYE WORKS LTD. 37 266

לאַזייקייט דערפון, וואָס די קאַרע פון דעם מאַרך איז צערודערט און לאַזט ניט אַרבעטן דעם צענטער פאַר שלאָ־פען. צערודערט ווערט די קאַרע פון דעם מאַרך טיילווייז דורך קערפּער־לאַכע פאַרגעניגנס. הויפּטזעכלאַך אַבער דורך אַיבערלעבונגען, אויפרע־גונגען, איינדרוקן, נעפילן און נערוואָ־קען, באַקעמפן שלאָפלאָזיקייט הייסט דערפאַר, פריער פאַר אַלץ, באַרואיקן דעם מאַרך, ווייניקסטן אין די לעצטע שעה'ן פאַרן שלאָפן. אויסמיידן און באַוויטיקן אַלץ וואָס קאָן דעם מאַרך צעטומלען און צערודערן, ווען דער קאָפּ גייט כאַדאַראַם, ווען דאָס בלוט קאָכט און ווען עס נאָגט אין האַרצן א פריקער נעפיל, ווען מען נישט קאָ־נען איינשלאָפן. די אויפגערעגטע, צע־רודערטע קאַרע פון דעם מאַרך וועט צו נישט מאַכן אַלע באַמיאונגען פון דעם רעגולירונגס פונקט פאַר שלאָ־פען.

מענשן, וועלכע ליידן פון שלאָפלאָ־זיקייט, דאַרפן אין אַוונט נישט צופיל אָן נישט צושפּעט עסן. אויסמיידן יעדנפאַלס שפּייזן וואָס זיינען שווער צום פאַרדייען אין אויך שטאַרקע טיי און קאַווע וועלכע רעגן אויף די נער־ווען. אויב מען איז שוין דורך עפּעס אויפגערעגט קאָן אָפט זייער באַרואי־גענד ווירקן, ווען מען נעמט אַ וואַרי־מע וואַנע אין מען בלייבט אין וואַ־סער 15—20 מינוט. אַ באַרואיקנדע ווירקונג האָט אויך וואַרימע קאָמפּרע־סען אויפן בויך און די פיס. אַנטאַ־פּיכטע זאַקן איז אַן אַלטער אָבער גוטער "באַכסקער מיטל" פאַר שלאָפ־לאָזיקייט.

קאַלגאַרי קאַלגאַרי

קאַלגאַריער נאַטיצן

ביי אַ פאַרזאַמלונג פון דער עקזעקו־טיווע פון דעם קאָנסיל פון אידישע פרויען, זיינען נעמאַכט געוואָרן אַראַנ־זשירונגען און דאַטומס זיינען באַ־שטימט געוואָרן פאַר אַקטיוויטעטן פאַרן קומענדיקן סעזאָן.

דער יערלאַכער נאַרטן־טיי וועט פאָרקומען דעם 26טן אָוגוסט אינם שיינען נאַרטן פון מרס. א. ה. גאָלד־בערג, די קאָנווענערנס וועלן זיין מרס. גאָלדבערג און מרס. דזש. בערקוסאַן.

דעם 5טן אָקטאָבער וועט דער פרויען קאָנסיל דורכפירן אַ "רעשטל־סיל"; דעם 14טן אָקטאָבער וועט דער פרויען קאָנסיל נעבן אַ ביזנעס מענס לאַנ־טשעאָן אין דער קאַמיניטי נעבייריד; דעם 2טן דעצעמבער וועט דורכגעפירט ווערן אַ "טעגקסגיווינג טאַנץ" און אַ בילדונגס־אָוונט אויך אין קאַמיניטי נעבייריד.

די רעגולעטיקע פאַראַמלונג פון דעם קאָנסיל פון אידישע פרויען ווערט געפאָלגט פאַר דינסטאָג, דעם ערשטן סעפּטעמבער, ווען מרס. מ. שאַפּיראָ וועט ברייינגען אַ גרוס פון דעם קאָנ־סיל פון אידישע פרויען פון וואַנקאָווער.

דער קאָנסיל פון אידישע פרויען אין קאַלגאַרי האָט אַראַנזשירט אַן אָמ־ביציעזע פאַראַנאַם פאַרן קומענדיקן סע־זאָן וואָס וועט פאָדערן די קאַפּאַראַציע פון אַלע מיטגלידערנס צו דורכפירן דערפאָלגרייך.

* * *

מרס. א. ה. גאָלדבערג האָט זיך צו־ריקגעקערט פון סט. פאָול מינעסאָטאַ, וואו זי איז געווען צו נאָסט ביי איר שוועסטער.

* * *

מר. און מרס. א. מ. קאָלמענסאָן, פון סט. פאָול, מינ. זיינען די געסט פון מרס. א. ה. גאָלדבערג.

* * *

מר. און מרס. יאָפע, פון דראַמהע־לער, זיינען געווען צו נאָסט אין קאַל־גאַרי.

* * *

מר. הערי קעטשען פאַרברייגנט איצט זיינע וואַקאַציעס אין וואַנקאָווער.

* * *

מרס. דזש. האַרט און אירע טעכטער, ראָז און פערל, האָבן פאַרבראַכט עט־לאַכע טעג אין בענף. מיט בעטי עפ־שטיין איז מיט זיי מיטגעפאָרן אַלס זייער נאָסט.

* * *

מרס. מ. קעטשען איז צו נאָסט ביי איר טאָכטער מרס. מ. וואַלאַכאָוו, פון טראַשוי, אַלטאַ.

* * *

מר. און מרס. מ. לעווינסאָן האָבן לעצטנס נעגעבן אַ דינער פאַר 8 נאָענ־טע פריינט.

* * *

מיס בעטי פרידמאַן האָט נעגעבן אַ ברידזש פאַרטי לכבוד מיס ראָזע פע־פערמאַן און מיס סאַראַ האַנדלער, ביי־דע פון עדמאָנטאָן.

* * *

מיס איידאַ פערעל האָט נעגעבן אַ "ברידזש" לכבוד מיס ראָזע פעפערמאַן און מיס סאַראַ האַנדלער.

JACKSON'S WELDING
בלעקסמיטינג
עלעקטריק און אַסעטילין וועלדינג
816 NINTH AVE., W.
Phones: M1996—S0014
CALGARY ALBERTA

פאַבליק סטענאָגראַפיער
PHYLLIS POWELL
7 Bank of Toronto Bldg.
Phones:
Office M 3250 — Res. H 2688

ERNEST LUTZ
125-14th Ave. East Ph. M7636
CALGARY, ALTA.
אויסגראַבונג — שטיין אַרבעט
ציגל — קאָנקריט און
לאַון אַרבעט

EXCLUSIVE
HEMSTITCHING
306A 10 St., North W.
Phone L 2433
קאַטאָן און סילק 8¢ אַ יאַרד

JAMES MARR SR.
פּלאַמבינג, היטינג, נעזפּיטינג
237-12th Ave. E. Phone M2741
CALGARY

AUTO SERVICE
7th Ave. 8 St. W.
McIVOR BROS.
קאַר גרייזינג, וואַשינג, פּאָלישינג
נאַזאָלין, אויל, וועקום קלינינג,
טייערס (אַטלאַס), אַקסעסאָרים
און א. וו.

ספּעציאַליסטן אין אַוטאָ באָדיס
מעטאַל אַרבעט, האַלץ אַרבעט, אפּהאָלסטערינג
לאַקירונג
Fisher Body Repair Co.
103 Twelfth Avenue East M7424

א פיינער פלייוואָר פאַר פיינערע געשמאַקן
סערווירט
קאַלגאַרי
דראַ
דזשינדזשער אייל
CALGARY BREWING & MALTING CO. LTD.

וועגן מען רעדט פון שלאָפלאָזיקייט מיינט מען נישט די שטערונג, וואָס איז אַ רעזולטאַט פון פאַרשוידענע קראַנקהייטן, נאָר מען מיינט יענעם מין שלאָפלאָזיקייט, וואָס איז אַ שטענדיק קרענקלאַכע שטערונג, אַ קראַנקהייט פאַר זיך אַליין. דאָס איז די שלאָפלאָזיקייט פון גע־זונטע. אַדער ריכטיקער געזאָגט: פון כמעט געזונטע מענשן. ווייל אין דער אמת'ן קאָן מען נישט באַטראַכטן פאַר פולשטענדיק געזונטע אַזעלכע מענשן ביי וועלכע עס איז אַ לייגנערע צייט געשטערט אַ וויכטיקע פונקציע פון אָרגאַניזם. אמת, ביי די מענשן וועל־כע ליידן פון שלאָפלאָזיקייט קאָן מען אפילו מיט דער געזונטסטער אונטער־זוכונג דאָס רוב קיין קראַנקלאַכע דער־שיינונג ניט געפינען. אָבער דאָס איז דאָך נישט קיין באַוויז, אַז זיי זיינען פולשטענדיק געזונט.

ווען אין אייראָפּע האָט געבושעוועט די שלאָף קראַנקהייט (אַ שווערע אַנ־שטעקנדיקע קראַנקהייט פון מאָרד) האָט זיך דאַן איינגעגעבן אַ זייער וויכטיקע אַנטדעקונג: מען האָט אויסגעפונען אַז טיף אינ'ם מאָרך איז פאַראַן אַ באַזונדערער צענטער (דער־לירונג פונקט) פאַרן פּראָצעס פון שלאָ־פען. ער ליגט אינגם מיטן אונטערשנו־טייל פון דעם מאָרך, וועלכן מען רופט: דער שטאַם פון מאָרך.

פון אָט דער איינציקער אַנטדעקונג איז שוין קלאָר געוואָרן, אַז דער שלאָף איז נישט אַ רעזולטאַט פון מידקייט, ווי מען האָט פריער געמיינט, די אַנט־דעקונג פון דעם באַזונדערן רעגולי־רונגס פונקט האָט מיט אַבסאָלוטער זיכערהייט באַוויזן, אַז שלאָפן איז אַ אַק־טיווע פונקציע, אַ ווירקלאַכע אַר־בעט פון אַרגאַניזם.

כדי אַ מענש זאָל קאָנען איינשלאָפן און ווייטער שלאָפן, מוז אַרבעטן יע־נער צענטער אינם אונטערשנו־טייל פון מאָרך.

דער רעגולירונגס פונקט איז אָבער נישט דער גאַנצער באַלעבאַס איבערן פּראָצעס פון שלאָפן. עס איז דאָ נאָך איין טייל פון דעם מאָרך, וואָס קאָן זיך דערביי אַריינמישן און זאָגן אַ דעה. דאָס איז די אַזוי גערופענע קאָ־רע פון דעם מאָרך אין וועלכער עס נעפינט זיך אונזער באַוואוסטזיין, אונ־זער אינטעליגענץ און ווילן, און די רעגולירונגס פונקטן פאַר אַלע באַ־וואוסטזיניקע באַוועגונגען.

די קאַרע פון דעם מאָרך קאָן פאַר זיך אַליין נישט פאַראורזאַכן דעם שלאָף. דאָס קאָן טאַקע נאָר דער צענ־טער אין אונטערשנו־טייל פון דעם מאָרך, אָבער די קאַרע קאָן פון איר זייט שטערן דער אַרבעט פון דעם צענטער. זי קאָן נישט דערלאָזן, אַז אַ מענש זאָל איינשלאָפן. אַ וויכטי־קער באַדינג פון שלאָפן איז, אַלזאָ, אַז די קאַרע פון דעם מאָרך זאָל זיין רואיק און נישט שטערן, ניט איבער־רייסן די אַרבעט פון דעם צענטער.

מיר זעען, אַלזאָ, אַז צוויי טיילן פון מאָרך נעמען אָן אַנטייל ביים פּראָצעס פון שלאָפן: דער שטאַם און די קאַרע. וואָס אָנבאַלאַנגט דער אַר־בעט פון שטאַם, איז דאָס אַ ריין קער־פּערלאַכער עניַן, וועלכער האָט קיין שום שייכות נישט צו אונזער ווילן און צו אונזער באַוואוסטזיין. גאַנץ ענלאַך ווי די אַרבעט פון אַלע אינווייי־ניקסטע אָרגאַנען.

דער צווייטער שותף, די קאַרע, איז דאָנען שוין ענג פאַרקניפּט מיט אונ־זער באַוואוסטזיין, מיט אונזער אינ־טעליגענץ און ווילן און מיט אונזער גאַנצן גינסטיקן לעבן.

מען זאָגט דערפאַר היינט אין דער מעדיצין, אַז דער פּראָצעס פון שלאָפן איז אַ "פּסיכאָ פיזישער פאַרגאַנג". עס הייסט אַ קערפּערלאַך גייסטיקע אָנגעלעגענהייט. פאַראורזאַכט ווערט טאַקע דער שלאָף פון כל פון דער אַרבעט פון יענעם טייל פון דעם מאָרך וואָס ליגט אין שטאַם, אָבער עס האָט אויף אים אויך אַ גרויסן אייג־פלוס די קאַרע פון דעם מאָרך. מיט דעם גאַנצן פלאַנטער פונם גייסטיקן

מיר דרוקן
פון אַ ביזנעס קאַרטל ביז אַ בוך
אידישע וואָרט
איז די גרעסטע אידישע פּרינטינג שאָפּ אין קאַנאַדע
אַ דאַנק אונזער נייער גרויסער מאַשין
קאָנען מיר איצט אַרויסגעבן
נאָך בעסערע און שענערע אַרבעט
אין דער קירצסטער צייט
ספּעשל פאַר קאַנטרי סטאָרקיפּערס
שיקט אונז צו אייערע
סייל פּאָסטערס
מיר האָבן אַלע מעגלאַכקייטן צו דרוקן די שענסטע סייל פּאָסטערס
אין 24 שטונדן
אַלע זיינען צופרידן פון אונזער פּרינטינג אַרבעט
THE ISRAELITE PRESS LIMITED
165 Selkirk Ave. -:- Phones: 52 213-55 409

אין פלאַנטער פון לעבן . . .

פון מ. ס.

א העכסט שפּאַנענדער ראָמאַן פון דעם מאַתערנעם אידישן לעבן אין אמעריקע

(פאָרזעצונג)

— פאַרוואָס ענטפערסטו ניט ? ער האָט געקוקט מיט זיינע גרויסע און אונעטיקע אויגן אויף זיינע פיינע קער און האָט שווער געאָטעמט.

— האָסטו א היים ?

דער טרעפּ האָט געשאָקלט מיט דעם קאָפּ אויף ניין .

— האָסטו א פאַמיליע ?

דער טרעפּ איז בלאַס געוואָרן. זיין פּנים האָט זיך אויסגעדרייט פון ווייטאָג. זיינע אויגן האָבן זיך אָנגעפילט מיט טרערן. זיינע ציין האָבן געקריצט אזוי ווי אין א שאַרפן ווייטאָג.

— ניין, — האָט ער קוים אַרויסגערעדט.

— א ווייב ?

— ניין.

— קינדער ?

— ניין...

דער מענש וואָס האָט אים אויסגעפרעגט האָט געפילט, אז דער טרעפּ זאָגט ניט דעם אמת, אבער ער האָט אים ניט געקאָנט באווייזן צו זאָגן אַנדערש.

— פון וואַנען קומסטו ? — האָט ער געפרעגט.

ווייטער האָט דער טרעפּ אויפגעהויבן זיין זיינע גרויסע אויגן, וועלכע האָבן געגלאַנצט מיט טרערן, אבער ער האָט נאָט ניט געזאָגט.

— אויב דו וועסט ווייטער אזוי שווייגן, — האָט דער אונטערזוכער אים געשראָקן, — וועקן מיר דיך מיזן פאַריטיקן אין פּריזאָן.

— ביים טרעפּ האָט זיך ווידער אַרויסגערוקן פון מויל :

— איך האָב קיין בײַן ניט געטאָן.

— ניט געטאָן, הא ? וואַרושיג ביסטו געווען אין יענער נאַכט פון טיינגס גיזווינג ?

— דאָרט אין באַרן.

— פון וואַנען ביזטו אהין געקומען ?

— פון ערגעץ ניט.

— ביזט פון אימיצן אנטלאָפן ?

דער טרעפּ האָט מיט פאַרוואונדערונג געקוקט אויף דעם פראַנעשטערער אין האָט געדרייט מיט דעם קאָפּ אויף ניין.

— וואָס דען האָסטו געטאָן דאָרט איינער אליין ?

—איך בין אוועק פון זיי,— האָט דער טרעפּ שטיל געענטפערט.

— פון וועמען ?

— פון די מענשן !

— פאַרוואָס ביזטו אוועק פון זיי ?

—איך ווייס ניט.

דער אונטערזוכער האָט אנגעהויבן רחמנות האָבן אויף אים.

— זאָג וואו דיינע אייגענע געפינען זיך, אפשר וועלן זיי דיך באַפרייען.

דער טרעפּ האָט זיך א כאַפּ געטאָן, אזוי ווי וואָרט אים אָפּגעבראָכן אין אַנגעלויפן אויגן.

— ניין, ניין ! — האָט ער אויסגעשריען מיט שרעק.

— האָסטו קיינעם אויף דער וועלט ?

—ניין, — האָט דער טרעפּ געענטפערט מיט ציטערדיקער ציין.

— דו וועסט מיזן גיין אין פריזאָן,

— האָט דער אונטערזוכער געזאָגט.

דער טרעפּ האָט אַרונטערגעלאָזן דעם קאָפּ.

— דו וועסט פיליכט פאַר'משפט ווערן אויף א לאַנגן טערמין. — האָט דער אונטערזוכער ווייטער געזאָגט.

דער טרעפּ פאָטט נאָך ניערעריקער אַרונטערגעלאָזן דעם קאָפּ.

אין מיט כעס האָט דער אונטערזוכער א געשריי געטאָן צו אים :

— ווער ביזטו ?

דער טרעפּ קוקנדיק אויף אים מיט זיינע אויסגעלאָשענע אויגן האָט געענטפערט :

— איך בין קיינער ניט...

צוויי טרייעלס

די וועלט איז גרויס. די וועלט איז לאַנג. די וועלט איז ברייט,

אָן אז מ'וויל איז די וועלט ניט מער ווי א שפּאַן די גרויס.

די וועלט איז פאַרשווינדענדיק. די מענשן זיינען געמישט, אלערליי קאַלער, אלערליי ניגונגען.

אָן אז מ'וויל, איז די גאַנצע וועלט — איין וועלט, און אלע מענשן האָבן איין פּנים.

צוויי מענשן ווייטן איינער פון דעם אנדערן, נאָר מיט א שיקזאַל וואָס האָט א סך עלאַסטיקייט צווישן זיך.

צוויי מענשן ווייט איינער פון דעם מיטאַמאָל דערפילט ווי אלע וועגן אויף צוריק זיינען פאַר אים אָפּגעשניטן. אליין, מיט זיינע אייגענע הענט, האָבן זיי אָפּגעשניטן אלע וועגן אויף א ברעגן הינטער זיך געבראָכן, געשטערט און מיט יעדן ווייטערן טאָג וואָס איז אוועק, האָט ער אלץ מער דערפילט ווי שווער עס איז צוריקצוקומען אויף דעם וועג, מיט מען פאַרגעסן, וועט זיין פאַמיליע אויך פאַרגעסן... די קינדער וועלן אנהויבן א ניי לעבן... און הוי... זיין חוה'לע... די שיינע, די צאַרטע, זי איז דאָך נאָך אזוי יונג, זי קאָן נאָך אַזויפיל פון לעבן געניסן, אשר וועט זי נאָכאַמאָל התונה האָבן...

ביי דעם נעדאַנק האָט ער דערפילט א שמאַרקן ווייטאָג אין האַרצן. אין דעם מאָמענט האָט ער דערפילט, אז ער וואָלט געקאָנט דורכברעכן וועגן, אויפהויבן זיך אויף די פליגלען פון ווינט, לויפן אויף די פליגלען פון ווינט, ערע הענט ? וואָלטן זיי אים דען ניט נאָכגעשפּירט די ערשטע נאַכט פון זיין באַפרייאונג, אים אַרויסגעשלעפּט פון זיין באַהעלטעניש און אים געלינטשט? אין וואָס איז דער אונטערשייד וואָס פאַר אַן אורטייל מען וועט אַרויסטראָגן איבער אים.

אלץ איז געווען אזוי ווי א נעפּל פאַר זיינע אויגן. אלץ האָט זיך געמישט פאַר אים אין געפרדיקע פאַרבן. אפילו די קלאַנגען, וואָס זיינען דערגאַנגען צו אים, זיינען געקומען אזוי ווי פון ערגעץ ווייט, ווייט. ער איז געווען אזוי ווי א זייטיקער מענש, אזוי ווי ניט פון דאָרט, וואָלט געווען דער אַנגעקלאָגטער און דער וואָס ווערט געמישפּט, נאָר אימעצער אַן אנדערער, א פרעמדער, א ווייטער. ער האָט געענטפערט, "יאָ" און "ניין" אויף די פראַגן וואָס מען האָט אים געשטעלט, אָן אפשטאָל אויבערהויפּט ניט געהערט וואָס מען האָט אים געפרעגט, אפשטאָל האָט ער קלאָר ניט געוואוסט וואָס ער ענטפערט

ער האָט געהערט ווי מען האָט זיך באַראָטן דאָרט אויבן, וואו דער ריכטער איז געזעסן, אבער עס האָט אים ניט פאַראינטערעסירט צו וויסן וואָס דאָרט קומט פאָר. ער האָט געהאָט איין פאַרלאַנג, זיי זאָלן דאָרט וואָס ניכער פאַרטיק ווערן, און אים לאָזן אליין, אליין מיט זיך, מיט זיינע געדאַנקען מיט זיין שווערן, דריקנדיקן אומעט, מיט זיין שווערער, פיינלאַכער טראָגע וואָס ניט זיי, די ווילד-פרעמדע מענשן גרייטן פאַר אים צו, נאָר די שטראָגע וואָס ער אליין האָט געגומען אויף זיך.

ער האָט געהערט ווי דער ריכטער האָט געקלאַפּט אין טיש. ער האָט געהערט ווי די לאַיערס האָבן עפּעס געדערט, געשריען, געפאָדערט. ער האָט געהערט אכט יאָר, צען יאָר, ער האָט ניט געוואוסט וואָס דאָס מיינט. עס האָט אים ניט געשראָקן. עס האָט אים ניט געאַנט. ער האָט דערפילט דער-לייכטערונג ווען מען האָט אים אויסגעפירט פון קאָרט. און ווידער האָט ער זיך געפונען אליין, צווישן שמאָלע, גרויע, פריזאָן-ווענט. — — — — —

— ניין, ניין ! — האָט ער אויסגעשריען מיט שרעק.

— האָסטו קיינעם אויף דער וועלט ?

—ניין, — האָט דער טרעפּ געענטפערט מיט ציטערדיקער ציין.

— דו וועסטו מיזן גיין אין פריזאָן,

— האָט דער אונטערזוכער געזאָגט.

דער טרעפּ האָט אַרונטערגעלאָזן דעם קאָפּ.

— דו וועסט פיליכט פאַר'משפט ווערן אויף א לאַנגן טערמין. — האָט דער אונטערזוכער ווייטער געזאָגט.

דער טרעפּ פאָטט נאָך ניערעריקער אַרונטערגעלאָזן דעם קאָפּ.

אין מיט כעס האָט דער אונטערזוכער א געשריי געטאָן צו אים :

— ווער ביזטו ?

דער טרעפּ קוקנדיק אויף אים מיט זיינע אויסגעלאָשענע אויגן האָט געענטפערט :

— איך בין קיינער ניט...

צוויי טרייעלס

די וועלט איז גרויס. די וועלט איז לאַנג. די וועלט איז ברייט,

אָן אז מ'וויל איז די וועלט ניט מער ווי א שפּאַן די גרויס.

די וועלט איז פאַרשווינדענדיק. די מענשן זיינען געמישט, אלערליי קאַלער, אלערליי ניגונגען.

אָן אז מ'וויל, איז די גאַנצע וועלט — איין וועלט, און אלע מענשן האָבן איין פּנים.

צוויי מענשן ווייטן איינער פון דעם אנדערן, נאָר מיט א שיקזאַל וואָס האָט זיך אַרומגערוקט אויף די גרויע וועגן פון זיין געפענגעניש. האָט ער מיטאַמאָל דערפילט ווי אלע וועגן אויף צוריק זיינען פאַר אים אָפּגעשניטן. אליין, מיט זיינע אייגענע הענט, האָבן זיי אָפּגעשניטן אלע וועגן אויף א ברעגן הינטער זיך געבראָכן, געשטערט און מיט יעדן ווייטערן טאָג וואָס איז אוועק, האָט ער אלץ מער דערפילט ווי שווער עס איז צוריקצוקומען אויף דעם וועג, מיט מען פאַרגעסן, וועט זיין פאַמיליע אויך פאַרגעסן... "יאָ" און "ניין" אויף די פראַגן וואָס מען האָט אים געשטעלט, אָן אפשטאָל אויבערהויפּט ניט געהערט וואָס מען האָט אים געפרעגט, אפשטאָל האָט ער קלאָר ניט געוואוסט וואָס ער ענטפערט

ער האָט געהערט ווי מען האָט זיך באַראָטן דאָרט אויבן, וואו דער ריכטער איז געזעסן, אבער עס האָט אים ניט פאַראינטערעסירט צו וויסן וואָס דאָרט קומט פאָר. ער האָט געהאָט איין פאַרלאַנג, זיי זאָלן דאָרט וואָס ניכער פאַרטיק ווערן, און אים לאָזן אליין, אליין מיט זיך, מיט זיינע געדאַנקען מיט זיין שווערן, דריקנדיקן אומעט, מיט זיין שווערער, פיינלאַכער טראָגע וואָס ניט זיי, די ווילד-פרעמדע מענשן גרייטן פאַר אים צו, נאָר די שטראָגע וואָס ער אליין האָט געגומען אויף זיך.

ער האָט געהערט ווי דער ריכטער האָט געקלאַפּט אין טיש. ער האָט געהערט ווי די לאַיערס האָבן עפּעס געדערט, געשריען, געפאָדערט. ער האָט געהערט אכט יאָר, צען יאָר, ער האָט ניט געוואוסט וואָס דאָס מיינט. עס האָט אים ניט געשראָקן. עס האָט אים ניט געאַנט. ער האָט דערפילט דער-לייכטערונג ווען מען האָט אים אויסגעפירט פון קאָרט. און ווידער האָט ער זיך געפונען אליין, צווישן שמאָלע, גרויע, פריזאָן-ווענט.

(ווייטערעס קומט)

באַערדיגטע פרוי קומט צוריק צו איר לעבעדיקן מאַן

ווען אימעצער פון אונזערע לעזער וואָלט געליעענט די דאָזיקע געשיכטע אין א געשיכטע וואָס ווערט באַצייכנט אלס א "העכסט אינטערעסאַנטער און שפּאַנענדער "ראָמאַן", וואָלטן זיי געהאַלטן אַז אלע אורזאַכן צו גלויבן, אַז די פאַקטן זיינען אויסגעטראַכטע פון דער פאַנטאַזיע פון א רייכן ראָמאַנען שרייבער, און זיי וואָלטן אפשר אויף געהאַלטן אַז א רעכט צו באַהויפּטן אַז אזעלכע זאַכן דאָרפן ניט און האָבן קיינמאָל ניט פאַסירט אויף דער וועלט. אבער די פאַקטן זיינען אמת'ע פאַקטן, אַרויסגענומען פון קאָורט אַרכיוון. און פון קאָרט פאַרהאַנדלונגען, און דאָך לייענען זיי זיך אזוי מערקווירדיק, אַן עס איז באמת שווער אפילו פאַר'ן שרייבער פון די ראָמאַנען שורות, ניט צו קוועטשן מיט די אקסלען אויף דער מיסטעריע אין וועלכער מיר וועלן דאָ דערציילן דעם לעזער די פאַקטן זיינען איינגעהילט.

מיט א צוויי יאָר צוריק האָט מען אין א קליין שטעטל אין ווערמאָנט סטייט געפונען א דערמאָרדעטע פרוי. זי איז געווען אַרום 26 יאָר אלט, ריין, כאַטש ניט דייך געקליידעט, און קיין צירונג אַדער געלט האָט מען ביי איר ניט געפונען. א ווייטערע אונטערזוכונג האָט באַוויזן, אַז ס'איז ניט געווען קיין פאַל פון מאָרד, עס איז געווען א פאַל פון זעלבסטמאָרד, אבער אויף דער זעלבסטמאָרד איז געווען מאָדנע אומפאַרשטענדלעך. דעם קראַנקערס דאָקטאָר האָט בשום ניט געקענט פעסטשטעלן פון וואָס די פרוי איז געשטאָרבן

מען האָט לעבן איר געפונען א צעטעלע. אין וועלכן זי האָט געשריבן, אַז זי האָט באשלאָסן צו שטאַרבן, ווייל זי קען שוין מער ניט קעמפן מיטן' לעבן. מען האָט אויך געפונען לעבן איר א פלעשל אייאָדיין און א פלעשל כלאָראָפאָרם, אבער ווען מ'האָט די פרוי גע-פאָלעסט, האָט מען אין איר אינגעווייד ניט געפונען קיין סמן פון כלאָראָפאָרם און ניט פון אייאָדיין. בין היינט איז ניט געלונגען פעסטצושטעלן אויף קלאָר, פון וואָס פאַר א סאָרט גיפט די פרוי איז געשטאָרבן.

אבער דאָס איז ניט געווען די איינציקע מיסטעריע, וואָס איז געווען פאַרבונדן מיט'ן טויט פון דער דאָזיקער פרוי, וועמעס נאָמען קיינער האָט ניט געוואוסט און ניט געקענט אויסגעפינען. די גרעסטע סענסאַציע איז אַרויס ערשט דאָמאָלסט, ווען א מאַן האָט זיך אָפּגעזוכט און האָט געזאָגט אַז די טויט פון דער ארמיקער געגנט

דאָס זיינען נאָר עטלאַכע פון די צענדליקער סטיילס

:לשנה טובה קאַרדס:

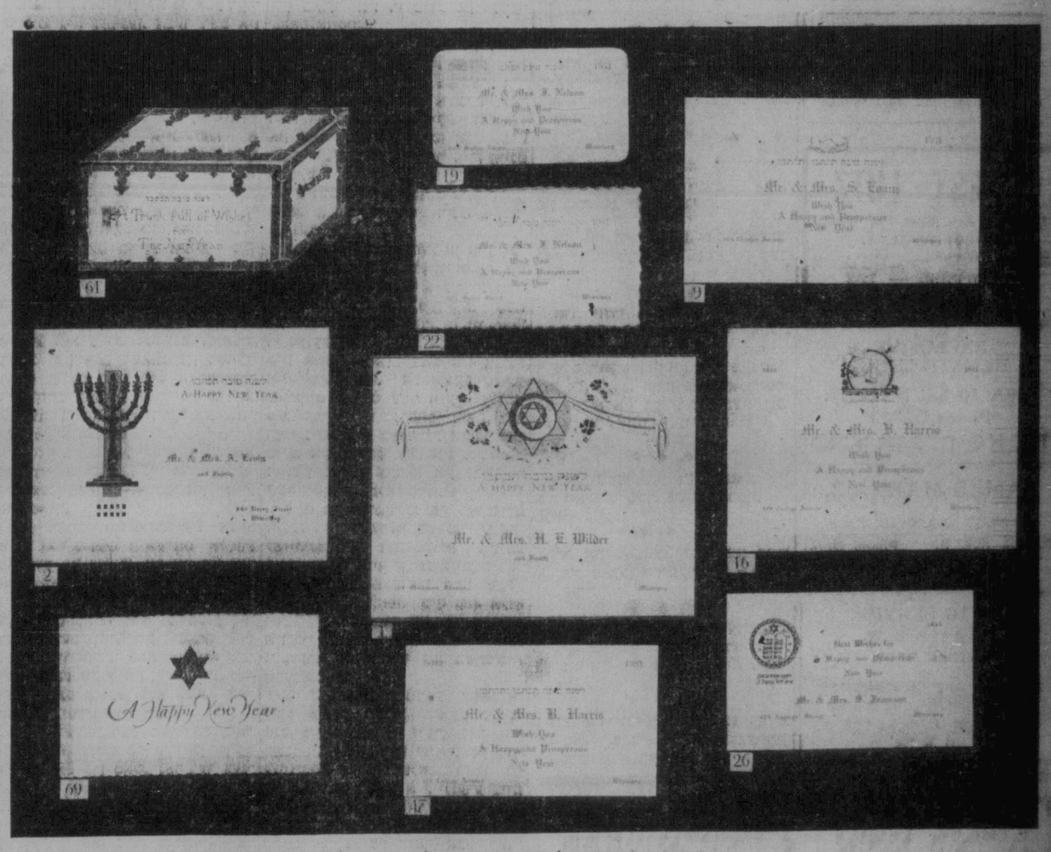

מיר האָבן דעם שענסטן אויסוואָל אין שטאָט. ניט אריין אייער באַשטעלונג איצט — לאָזט עס ניט איבער אויף דער לעצטער מינוט. טעלעפאָנירט אונז אָפּ און מיר וועלן צו אייך צושיקן אונזערע סעמפּלס, אָדער קומט צו אין אונזער אָפיס און מאַכט אייער אויסוואָל

"דאָס אידישע וואָרט"

165 Selkirk Ave. Phones 52 213-55 409

Classified Section קלאַסיפייד סעקשאָן

סעפציעלע פריזן פאַר אַרוועטייזינג אין דער קלאַסיפיצירטער אָפּטיילונג:

איין מאָל, 5ס.	פאַר אַנייט ליין	3 מאָנאַטן, $2.15	אַנייט ליין
פאַר א וואָך, 20ס.	" "	6 מאָנאַטן, $4.00	" "
פאַר א מאָנאַט, 75ס.	" "	פאַר 1 יאָר, $7.50	" "

:: פערזענלאַכעס ::
PERSONAL

היים און אָפיס פאַרניטשור פאַרלאַנגט
פאַר מזומן געלט.
KILSHAW'S
Auctioneers
Canada Bldg. Phone 29 040

מאָטאָר טוריסטן
מיר מאַכן פאַרבינדונגען צווישן מאָטאָריסטן און פאַסאַזשירן, אויף א שער עקספּענס באַזיס. באַראָטונג פריי.
Auto Transportation Bureau
382 Donald St. Phone 86 139

GIBBONS UPHOLSTERY & METAL WORKS
צוזאַמענשטוים אַרבעט א ספּעשעלטי עקספּערט אַרבעט
ראַדיאַיטאָרס, באַרי אַרבעט, טאַנקס,
אפּאַראַטערי
144-6 Fort St., cor. York
Phone 22 667

(באַמערקונג: איך מיין ניט "מאָטאָר-חאַיל" אויף א פאַרסטאַרקטער סטאַרקע. — דערפאַר זעט מען אויך אין חר-גריא אַריין, אויך זייער שטאַרק).

און אז מ'וועט בערענען, וועט ווערן ווייניק, וועט עס ווערן מענשן פאַרבינדן עלעק, וועט קוקן, פאַרקויפן, האַנדלען און מסר מ'וועט ווערן לעבעדיק און מ'לאַך.

* * *

נו, וואָס טוט טאַקע די בראַזיליאַנער רעגירונג? הויבן אויס'ן פייער פאַרברענען אויס'ן פייער גיידעריקערע פאַרטן קאַווע אין מען ניט?

מען בראַזיליאַנער רעגירונג האָט שטאַרק צו לייזן איר קאַווע פון דורך פאַרברענען אויס'ן פייער גיידעריקערע פאַרטן קאַווע אין לאַנד.

וועט, הייסט עס, בלייבן ווייניק קאַווע, אַז בעסערע, וועט עס טייערער, און די בראַזיליאַנער פּלאַנצער אין — וואָס איז נאָך טיקער — קאַווע סוחרים, — מאַכן א לעבן, וועט זיך דאָס אזוי אנהויבן הייסן.

און די אַמעריקאַנער פאַרט רעפּאַרירט איצט אויך צו פאַ נען א ריזיק פאַנ'ס נאַנצן קאַטאַ אין די פאַראייניקטע שטאַטן, כ פאַרבעסערן אויף דעם זעלבן אופן קאַטאַן פאַרק.

אויף דעם זעלבן אופן זעלט מ שון נעראַפּס דערפאַראַנען צו בערענען דעם 200 מיליאָן בוש וויץ זאַפּאַס אין די שטאַטן אַז 150 מיליאָניקן אין קאַנאַדע. — וועקן דריקן דעם ווייץ-פּאַרבר גרונט, אזוי לאַנג ווי זיי וועקן ל די עלעוואַטאָרן, ווי א שטענדיק אונג צו פאַרפּייצן דעם מאַרק.

דאָס וואָס דאָס וואָלט געק קאָסטן עפּלאַכע הונדערט מיליאָ נאַר, איז קיין באַטראַכט ניט. עס זיך צו באַצאָלן א סך מער, אויפ צו ווערן פון'ם נאַרישן קריזיס.

* * *

אויב איר ווילט, האָבן מיר ד מעלט אין א קריזיס פון וועלט נער אויסגעאַרבעט אזא סאַרט מען זאָל די רוסישע פּויערס חרשים נאָכאַמאָל קאָרמענען זאַטן מיט ווייסע, פרישע בולקע.

איך קאָן אייך גאַראַנטירן, קופּ פון די צוויי חרשים, וו בייבן קיין איין ווייץ-קערנדל דער וועגן, אַז עס וועט ווערן א הונגער, אַז אמת'ער, אַז פרייז זיך אויפהויבן היכל-חיך אַז כערס קרעדיטאָרן ווערן נתעשי ברייענדיק פראָספּעריטעט פאַ מען.

איך געדיינק, אין מיינע יאָרן רוסישן סאָלדאַטס פאָרצע פונט טרוקענע, ניט אויסק קאָרענע ברויט, וואָס זאָל אויי ווי לייס אין געהאַט א טעם ד דער סאָלדאַט פלעגט עס א אויפקלייבן די בראָקאַן, אַז פלעגט זיין ביי געלט, פלעגט צו נאָך קאָנען א נאַש טאָן א ש טיקלאַך ווייסע "סיסטע" ווייצ וואָס מען פלעגט דאַרפן קוי איינגעגע געלט.

און ס'איז ממש ניטאָ דער וואָס א רוסישער פויער קאָן אַ פרישע, ווייסע ברויט, און ווי סישע פויערס האָבן זיך ניט ווייסן פון עסן פאַר די לעצ וועט זיי נאָך זיכער צוויי חד געגנט צו סאַפּאַווען זיך מיט א זאַפּאַסן פון דער וועלט.

אבער קאָן דערפון אַרויסקומ א ישרעל: זאָלן די רוסישע אָנהויבן פאַרדער ווייסע ברויט קונדער פון איין'ן פאַמיליע. לערער האָט מעגלאַכקייט צו גיין אין הויסקול. בלויז איינער וואָס רעדט ענגליש זאָל זיך ווענדן צו דאָס אידישע וואָרט פאַקס 6546.

פאַרלאַנגט א לערער אין א קאָנטרי צו לערנען העברייאיש און אידיש מיט קונדער פון איין'ן פאַמיליע. לערער האָט מעגלאַכקייט צו גיין אין הויסקול. בלויז איינער וואָס רעדט ענגליש זאָל זיך ווענדן צו דאָס אידישע וואָרט פאַקס 6546.

פאַרלאַנגט א קעכן אויף א פאַר שטונ-סטרים. צו דאָנער אין קאָפּ, אָדער טע לעפאָנירט צו מר. דאָנער 57 066.

אין שטאָט, אין די ביטשעס און אויף אלע הייוועס
אויב איך דאַרפט איבערצומוזן, אָדער וועלכע ס'איז טראַנספּאָר אַרבעט
טעלעפאָנירט צו
סימקינס טראַנספּאָר, 52 540
איר וועט זיין זייער צופרידן
אַרדערט ביי אונז אייערע
האַלץ
די בעסטע האַלץ צו ביליקע פּריזן
Simkin's Transfer
456 Stella Ave. Ph. 52 540

:: צו פאַרקויפן ::
FOR SALE

א פול מאָדערנע הויז פון 7 רומס, מיט אויך פינישינג, סליפּינג באַלקאָנס, אין גוטן אויסגעפיקסטן קאָנדיישאָן, אין אַבערדין עוועניו, ניט ווייט פון מיין פריין $4.000. א גרויסער סעפּ.
אינשורענס פאַר אַלערלייי צוועקן.
געלט צו לייענער אויף ביליקן אינטערעסט.

Sheps Agencies Ltd.
804 מיין סטריט
טעלעפאָנס 761 55 אוז 53 807

בעשעפט געלעגנהייטן

באַנקראָטירטער געשעפט
דעליקאַטעסן, פרוט און גראָסעריי מיט אויך פינישינג, סליפּינג באַלקאָנס, איקער מאַן קאָן מאַכן פיל מער ווי א לעבן, קאָן די וואָך געקויפט ווערן פאַר האַלב פּרייז, אויב אייער קרעדיטאָרס אין גוט קאָנט איר עס קויפן מיט קליינעם קעש. גערייניקט, עס וועט שנעל פאַרקויפט ווערן צו דעם ערשטן בעסטן געשעפטסמאַן. אינפאָרמאַציע בלויז אין אָפיס.

פּוירנישינגס און דריי גודס, א גרעסטער גרעשעפט מיט גרויסע פעלנדאַקטיוו קעש. איר קאָנט עס קויפן מיט $3,000 קעש.

אויב איר ווילט א געשעפט, זעט
ח. פּערלמאַן און נ. זעלטשען
MUTUAL AGENCIES
874 Main St. Phone 51 000

שטעלע פאַרלאַנגט
SITUATION WANTED

חזן פאַרלאַנגט שטעלע
אין ערשט קלאַסיקער בעל תפילה מיט א שיינעם הויכן אַנגענעמען טענאָר, וועלכער האָוונט מיט דעם ריינעם און אמת'דיקן נוסח פון אונזערע אבות אבותינו, ביי וועלכן זיי פלעגן אויסניסן זייער האַרץ, זוכט א שטעלע אין שטאָט אָדער קאַנטרי. זיך ווענדן צו דאָס אידישע וואָרט באַקס 6487.

דאַנקאָגונג
דער פּוילי ציון פּאַנערן פּרויען קלוב דריקט אויס א דאַנק צו מרס. פּולמער, שטערמאַן פון די בנות ציון גמילת חסדים פאַראין, און צו אלע מיטגלי-דערינס, פאַר דער ביישטייערונג פון $25.00 פאַר די חלוצות אין אַרץ-ישראל. דער טשעק איז איבערגעגעבן גע-וואָרן דורך מרס. ס. פּאַלאָווסקי, 537 מאַנינטאַנא עוועניו, און מרס. זימבערג, 466 סעלקירק עוועניו.
מרים העסטרין

יעקב שנור ע"ה
מיר דריקן אויס אונזער טיפ-סטען מיטגעפיל צו זיין פרוי און קינדער און צו דער נאָנצער מש-פּחה אין זייער גרויסן פאַרלוסט. מיר זיינען זיי נעטרייסט צו וועלן און מער פון קיין צעל ניט וויסן.
מר. און מרס. מעקס נאָפּמאַן
דאַוזין, מאַנ.

איך וויל איר זאָגן געלייענקען
אויב איר דאַרפט
אינשורענס
פאַר פייער לעבנס פאַרזיכע-רונג
אוטאָמאָביל פייער נאָ-ווער אַפּ
פאָנט מיך
52 619 אָדער 21 989
A. HARRIS אַרעצקי

וואַנצן און קאַקראָוטשעס
פאַרניכטעט. אַרבעט גאַראַנטירט
CHARLES RIESS & CO.
376 Colony St. Phone 33 529

מעמ, וועלכער האָט, צו באַזונדערע ציטן געהאַט חוץ איר, נאָך דריי אַנ-דערע ווייבער. מרס. פּעקאַרד דער-ציילט, אז זי האָט ווירקלאַך געהאַט אמאָל אָנגעשריבן א צעטל, אז זי וויל באַגיין זעלבסטמאָרד, ווייל דאָס לעבן איז אין מיאוס געוואָרן, און אז זי האָט קיינמאָל ניט געוואוסט וואָס דאָס איז אַהינגעקומען. פון דעם איז זי פאַר-ליצאַי געקומען צום שלום, אז דער דאָ-זיקער ראָמאַע, וועלכער איז געווען צו-פיל פאַרפלאָנטערט מיט זיינע ווייבער, האָט איינע פון זיי דערמאָרדעט, האָט אַרויסגע'נגב'עט ביי מרס. פּעקאַרד איר צעטעלע און האָט עס אַריינגעלייגט צו דער דערמאָרדעטער, כדי מען זאָל מיי-נען, אז זי איז אָנגענגען זעלבסטמאָרד.

האָט מען אָנגעהויבן זוכן דעם דאָ-זיקן ראָמאַע און מען האָט אים אַרעס-טירט. עס איז אבער ביז איצט נאָך אלץ ניט פעסטגעשטעלט געוואָרן, צי ער האָט אימעצן פון זיינע ווייבער דערמאָרדעט.

כמעט אין דער זעלבער צייט איז אויך וואָלף גאַרבער דורכגעגאַנגען א משפט.

וואָלף גאַרבער האָט געוואוסט, אז זיין לאַיער מר. זייד האָט געטאָן אלעס וואָס מען'באַדאַרף, האָט אונטערשמירט וואו ס'איז נויטיק געווען, און האָט ניט דערלאָזט אז מר. גאַרבערס קיים זאָל פאַרקומען. אין אַפּענעם קאָורט. עס האָט אבער דאָך געמוזט אַרויסקומען אַז האָט אבער דאָך געמוזט אַרויסקומען אַז א געוויסע פּראָצעס-פאַרמע, כדי רייניצ-ציאָוואַשן דעם אָנגעקלאָגטן, און אויך פאַר דעם האָט גאַרבער געציטערט, האָט זיך געשראָקן און איז געווען גער-וועזן, אז קיין מענש האָט אין יענע טעג ניט געקאָנט רירן צו אים.

— איך מאַכט מיך נערוועז מיט אייער נערוועזיטעט, — האָט דער לאַ-יער איינמאָל צו אים געזאָגט, — ווער-ליק איר פירט זיך אויף, קאָן מען טאַקע אין דער אמת'ן מיינען, אז איר פילט זיך אין עפּעס שולדיק...

אלעמאָל, ווען דער לאַיער פלעג אים מאַכן אזא באַמערקונג, פלעגט זיך גאַר-בער אויפכאַפּן ווי אַן אָפּגעבריטער און אויסשרייען מיט אלע כחות :

— ניין, ניין !..

דאָס האָט געדאַרפט מיינען : ניין, ער איז ניט שולדיק... גאַרבער האָט מיט דעם געשריי אזוי ווי געוואָלט פאַר-טומלען זיך אליין, זיך אליין איינרעדן אַז ער איז אין קיין זאַך ניט שולדיק. ער האָט אליין אויך געוואָלט גלויבן אין זיין אונשולד, פונקט ווי די אַנדע-רע, אַרום אים, האָבן דאָס געגלויבט.

גאַרבער האָט זיך ניט קיין קאָנקוס צו גלויבן אזא זאַך אויף זיך אליין. ער האָט זיך צו גוט געקאָנט. ער האָט רחמנות געהאַט אויף זיך אליין, פאַר-וואָס ער איז אזוי אין ניט אַנדערש, פאַרוויצנטערט אין די הענט, זיך אליין איבערצומאַכן.

די נאַכט זאַך איז געהאַלטן געוואָרן אין דער גרעסטער געהיימעניש. זייער ווייניק מענשן האָבן וועגן דעם געוואוסט, נאָר גאַרבערס האָט זיך אויס-געוויזן, אז די נאַכט וועלט ווייסט פון דעם, אז אלע מענשן וואָס ער באַ-געגנט קוקן אויף אים מיט קרומע בליקן, און אז זיי קערן זיך אָפּ פון אים מיט עקל.

אין די דאָזיקע טעג האָט וואָלף גאַר-בער זיך אַרומגעדרייט ווי א שאַטן, סיי ביי זיך אין שטוב, סיי אין געשעפט. ער האָט זיך ווייניק געמישט אין די ביזנעס. ער האָט זיך געמישט צווישן די קלוירקס. אזוי ווי ער וואָלט אומסיסטן געזוכט זיי איינצומיידן. ער איז געווען נערוועז, שטענדיק ברוגז און דער מענערזשער מר. גרין, האָט זיך איינמאָל באַקלאָגט פאַר די קלוירקס, אַז ער ווייסט ניט וואָס מיט מר. גאַר-בער איז אַפּגעקומען, פאַרוואָס ער איז די לעצטע צייט שטענדיק אזוי אויפגע-רעגט. די געשעפטן גייען, דאָכט זיך ניט ערגער ווי אלעמאָל . . .

(ווייטערעס קומט)

THE NEW YORK PUBLIC LIBRARY ASTOR, LENOX AND TILDEN FOUNDATIONS