



MUNICIPAL

Gazette

MUNICIPALE
DE - OF

Montreal

Toutes communications se rapportant aux annonces ou aux abonnements devront être adressées tout simplement comme suit :

"La Gazette Municipale"
Bureau de Poste : 917 ou 42 Place Jacques-Cartier, Montréal.

Toutes communications se rapportant à la rédaction devront être adressées comme suit :

"La Gazette Municipale"
Hôtel de Ville, — Montréal.

All communications relative to advertisements or subscriptions should be addressed simply as follows :

"The Municipal Gazette"
Post Office Box : 917 or 42 Jacques-Cartier Square, Montreal. All communications relative to the editorial part of the paper should be addressed as follows :

"The Municipal Gazette"
City Hall, — Montreal.
TELEPHONE MAIN 4240

Paraît le lundi matin

Published every Monday morning

Abonnements \$2 par an
Subscriptions \$2 a year

Payables d'avance
Payable in advance

Organe officiel de la Corporation de la Ville de Montréal

Official organ of the Corporation of the City of Montreal

CANADA

Le Président du Conseil Municipal



The President of City Council

1910

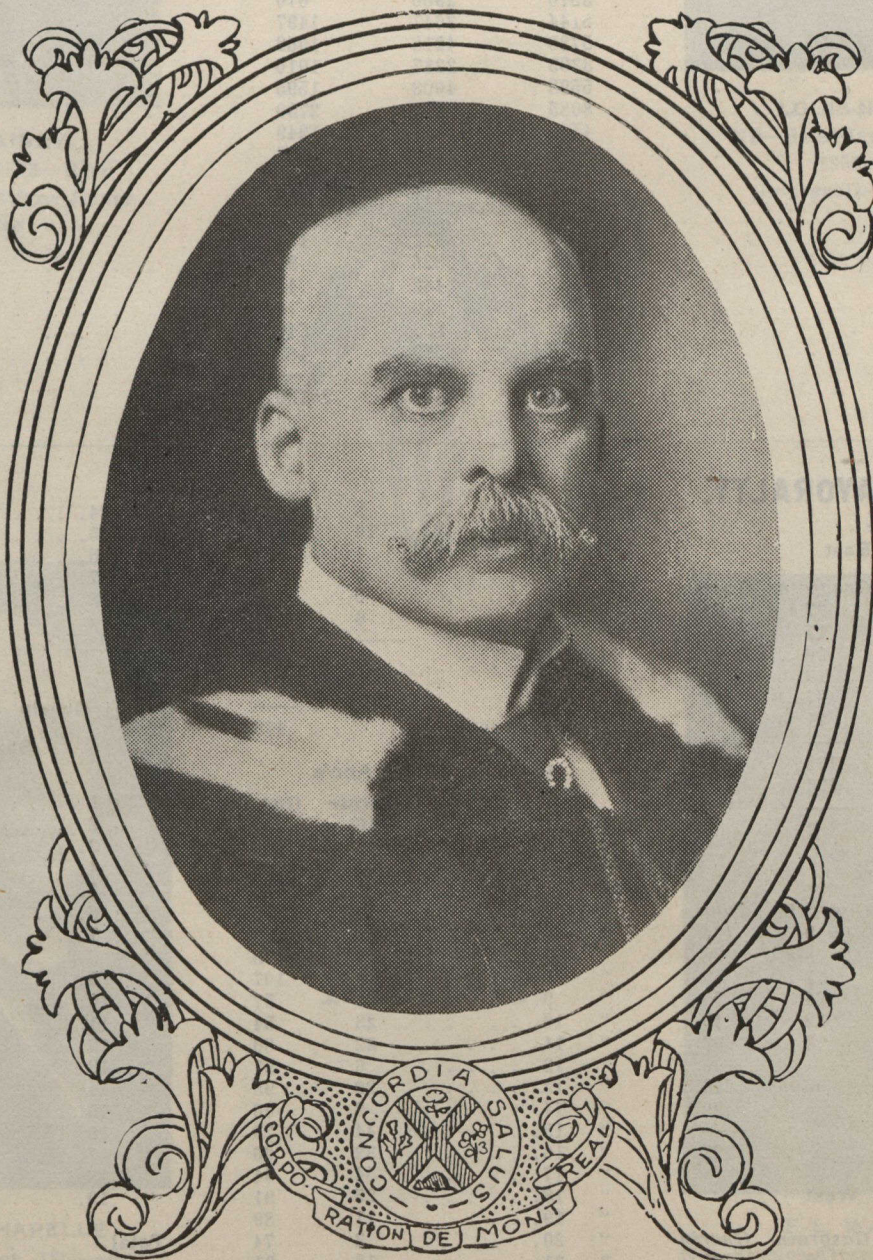

1912

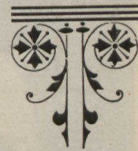

Né—Montréal 1856—Born



SON HONNEUR
HIS WORSHIP

J. J. E. GUERIN

MAIRE
MAYOR



Médecin—Physician

Rapport des Elections Election Returns

Mardi, 1er Février 1910.—Tuesday, 1st February 1910.

NOMBRE D'ELECTEURS		NUMBER OF ELECTORS		
Quartiers.	Total.	Qualifiés.	Non-Qualifiés.	Wards.
		Qualified.	Disqualified.	
Est	855	744	111	. East.
Centre	1156	960	196	. Centre.
Ouest	1519	1245	274	. West.
Sainte-Anne	5403	4063	1340	. St. Ann's.
Saint-Joseph	4668	3125	1543	. St. Joseph.
Saint-André	3154	2632	522	. St. Andrew.
Saint-Georges	3570	2960	610	. St. George.
Saint-Laurent	5144	3647	1497	. St. Lawrence.
Saint-Louis	5780	4218	1562	. St. Louis.
Saint-Jacques	3303	2287	1016	. St. James.
La Fontaine	5598	4003	1595	. La Fontaine.
Papineau	8085	5335	2750	. Papineau.
Sainte-Marie	4587	2638	1949	. St. Mary's.
Hochelaga	3975	2747	1228	. Hochelaga.
Saint-Jean-Baptiste	4898	3615	1283	. St. Jean-Baptiste.
Duvernay	3151	2441	710	. Duvernay.
Saint-Gabriel	4350	3273	1077	. St. Gabriel.
Saint-Denis	8737	8612	125	. St. Denis.
Saint-Henri	5923	5826	97	. St. Henry.
Sainte-Cunégonde	2533	2488	45	. St. Cunégonde.
Mont-Royal	580	576	4	. Mount-Royal.
DeLorimier	1469	823	646	. De Lorimier.
Laurier		6560		. Laurier.
	88438	74818	20180	

MAIRIE. — MAYORALTY.

Est — East			St Joseph		
Poll No	Gasgrain	Guerin	Poll No	Gasgrain	Guerin
1	27	34	1	6	49
2	17	18	2	24	49
3	20	20	3	13	57
4	13	29	4	6	49
5	37	17	5	35	44
6	21	16	6	43	59
Total 135 134			7	10	101
Maj. Casgrain 1			8	30	50
			9	43	45
			10	18	54
			11	46	47
			12	20	99
			13	22	67
			14	17	89
			15	24	48
			16	24	68
			17	38	70
			18	17	54
			19	12	85
			Total 438 1184		
			Maj. Guerin 1738		
			438		

Centre			Ste-Anne — Ste. Ann's		
Poll No	Gasgrain	Guerin	Poll No	Gasgrain	Guerin
1	9	24	1	16	61
2	8	28	2	13	116
3	7	53	3	25	69
4	24	35	4	15	46
5	29	40	5	13	75
6	13	32	6	10	75
Total 90 212			7	17	105
Maj. Guerin 122			8	8	107
			9	30	57
			10	23	54
			11	22	80
			12	6	91
			13	22	98
			14	8	66
			15	44	79
			16	32	66
			17	54	54
			18	25	91
			19	11	89
			20	3	74
			21	19	91
			22	15	67
			23	12	96

Ouest — West		
Poll No	Gasgrain	Guerin
1	5	61
2	7	64
3	8	38



JOSEPH AINEY

Né—Montréal, 1863—Born
Menuisier-charpentier—Joiner
Carpenter

**Les Commissaires
de la Cité.**

1910-1914

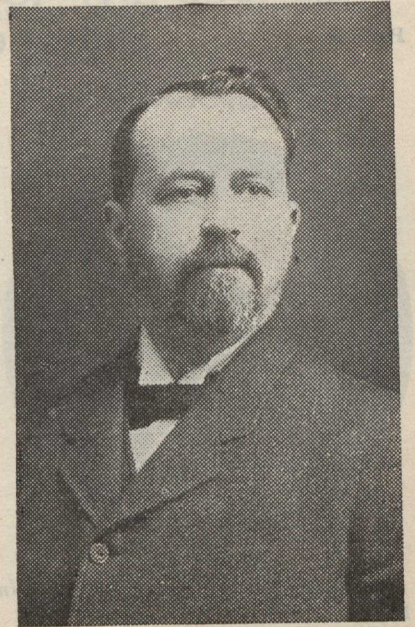

LOUIS-N. DUPUIS

Né—Saint-Jacques l'Achigan
1855—Born
Bourgeois—Gentleman

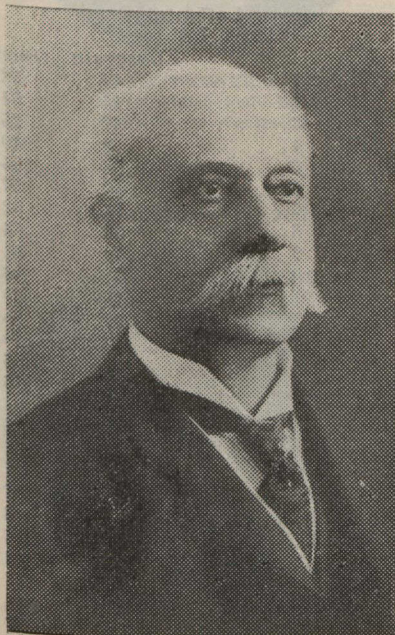

Dr E.-P. LACHAPELLE

Né—Sault-au-Récollet, 1856—Born
Médecin—Physician

**City
Commissioners.**

1910-1914

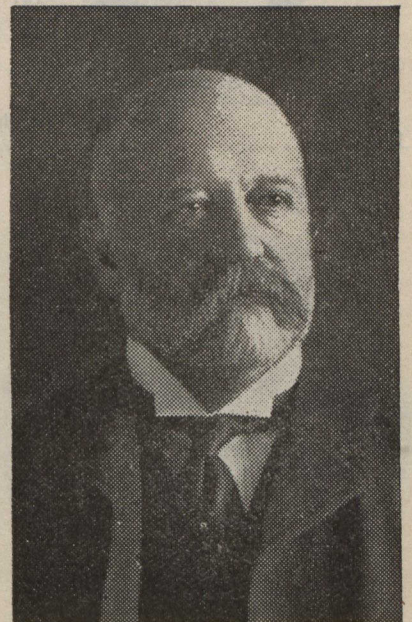

F.-L. WANKLYN

Né—Buenos-Aires, S.A., 1859—Born
Ingénieur Civil—Civil Engineer

St-André — St. Andrew		
	<i>Casgrain</i>	<i>Guerin</i>
Poll No 1	3	90
" 2	8	63
" 3	10	106
" 4	12	71
" 5	12	105
" 6	6	71
" 7	2	74
" 8	9	95
" 9	10	77
" 10	15	122
" 11	13	109
" 12	7	63
" 13	9	107
" 14	9	68
" 15	8	112
" 16	6	63
" 17	5	71
" 18	5	74
Total	149	1541
		149

Maj. Guerin 1392

St-Georges		
	<i>Casgrain</i>	<i>Guerin</i>
Poll No 1	6	58
" 2	5	78
" 3	15	77
" 4	7	76
" 5	5	49
" 6	7	91
" 7	8	55
" 8	3	64
" 9	4	49
" 10	6	78
" 11	5	54
" 12	8	61
" 13	6	85
" 14	4	83
" 15	7	94
" 16	5	56
" 17	6	107
" 18	15	105
" 19	9	61
" 20	17	102
" 21	9	103
Total	157	1586
		157

Maj. Guerin 1429

St-Louis		
	<i>Casgrain</i>	<i>Guerin</i>
Poll No 1	54	46
" 2	54	46
" 3	25	43
" 4	43	42
" 5	26	18
" 6	48	40
" 7	49	55
" 8	29	42
" 9	47	45
" 10	43	54
" 11	39	41
" 12	29	65
" 13	48	51
" 14	38	69
" 15	34	48
" 16	13	33
" 17	18	70
" 18	15	83
" 19	36	78
" 20	19	47
" 21	19	55
" 22	20	54
" 23	12	93
" 24	17	71
" 25	28	64
" 26	14	44
" 27	17	58
" 28	19	59

" 29	22	43
" 30	21	66
Total	896	1623
		896

Maj. Guerin 727

St-Laurent — St. Lawrence		
	<i>Casgrain</i>	<i>Guerin</i>
Poll No 1	35	34
" 2	22	83
" 3	16	39
" 4	12	77
" 5	9	72
" 6	6	70
" 7	13	41
" 8	24	32
" 9	28	43
" 10	13	89
" 11	10	102
" 12	9	76
" 13	3	62
" 14	21	60
" 15	7	106
" 16	7	77
" 17	6	75
" 18	10	55
" 19	11	52
" 20	29	83
" 21	15	90
" 22	6	71
" 23	2	62
" 24	8	71
" 25	16	57
Total	318	1679
		318

Maj. Guerin 1361

Papineau		
	<i>Casgrain</i>	<i>Guerin</i>
Poll No 1	55	60
" 2	19	41
" 3	42	62
" 4	33	52
" 5	28	56
" 6	20	78
" 7	35	48
" 8	35	51
" 9	33	48
" 10	49	51
" 11	36	98
" 12	50	50
" 13	50	49
" 14	32	40
" 15	22	43
" 16	41	43
" 17	51	69
" 18	63	60
" 19	42	60
" 20	58	58
" 21	53	34
" 22	52	36
" 23	55	55
" 24	49	44
" 25	55	66
" 26	56	54
" 27	29	40
" 28	43	42
" 29	34	40
" 30	54	76
" 31	30	50
" 32	50	50
" 33	19	38
" 34	64	66
" 35	21	50
" 36	23	39
" 37	33	53
Total	1511	1950
		1514

Maj. Guerin 436

Ste-Marie — Ste. Mary's		
	<i>Casgrain</i>	<i>Guerin</i>
Poll No 1	28	56
" 2	53	79
" 3	38	45
" 4	47	49
" 5	32	38
" 6	29	68
" 7	48	41
" 8	71	61
" 9	62	74
" 10	61	41
" 11	64	72
" 12	45	80
" 13	28	56
" 14	71	51
" 15	59	29
" 16	41	26
" 17	33	29
" 18	40	50

Total 850

Maj. Guerin 95

St-Jacques — St.James		
	<i>Casgrain</i>	<i>Guerin</i>
Poll No 1	48	44
" 2	69	51
" 3	43	57
" 4	40	71
" 5	47	42
" 6	41	49
" 7	70	55
" 8	37	28
" 9	40	46
" 10	45	34
" 11	45	43
" 12	75	63
" 13	31	35
" 14	47	38
" 15	19	58

Total 697

Maj. Guerin 17

LaFontaine		
	<i>Casgrain</i>	<i>Guerin</i>
Poll No 1	44	53
" 2	44	54
" 3	37	25
" 4	18	40
" 5	36	55
" 6	47	57
" 7	45	52
" 8	56	54
" 9	50	61
" 10	51	66
" 11	48	69
" 12	27	65
" 13	46	60
" 14	34	56
" 15	48	46
" 16	46	81
" 17	25	45
" 18	31	58
" 19	33	41
" 20	28	47
" 21	33	66
" 22	24	56
" 23	25	43
" 24	22	47
" 25	27	44
" 26	21	52
" 27	33	69

Total 979

Maj. Guerin 483

ECHEVINS DU CONSEIL
1910-1912

ALDERMEN OF THE COUNCIL
1910-1912

EST — EAST

CENTRE

OUEST—WEST



L.-A. LAPOINTE
Né—Contrecoeur (Verchères), 1860—Born
Courtier en immeubles—Real Estate Agent

J.-Z. RESTHER
Né—Saint-Hyacinthe, 1857—Born
Architecte—Architect

S. J. CARTER
Né—Cowansville, 1856—Born
Marchand—Merchant

SAINTE-ANNE—ST. ANN'S

ST-JOSEPH

SAINT-ANDRE—ST. ANDREW



TH. O'CONNELL
Né—Montréal 1867—Born
Entrepreneur—Contractor

U.-H. DANDURAND
Né—Montréal, 1866—Born
Courtier en immeubles—Real Estate Agent

J. WARD
Né—Richelieu, 1851—Born
Marchand—Merchant

SAINT-GEORGES—ST. GEORGE

ST-LOUIS

SAINT-LAURENT—ST. LAWRENCE



L. H. BOYD
Né—Montréal, 1874—Born
Avocat, C.R.—Advocate, K.C.

J.-B. LAMOUREUX
Né—Contrecoeur (Verchères), 1863—Born
Maître-boucher—Master butcher

J. ROBINSON
Né—Montréal 1856—Born
Marchand—Merchant

Hochelaga		
Poll No	Gasgrain	Guerin
1	25	39
2	52	99
3	41	30
4	63	90
5	52	64
6	49	45
7	52	88
8	56	73
9	65	83
10	21	64
11	40	86
12	27	58
13	19	69
14	22	62
15	93	16
16	12	39
17	31	43
18	48	29
19	45	27

Total 813 1104
813

Maj. Guerin 291

St-Jean Baptiste		
Poll No	Gasgrain	Guerin
1	23	90
2	36	83
3	54	77
4	58	80
5	70	62
6	56	67
7	65	65
8	49	81
9	36	64
10	31	45
11	37	34
12	43	36
13	49	57
14	36	54
15	46	76
16	54	79
17	60	70
18	27	41
19	36	49
20	24	60
21	39	81
22	61	78
23	30	42

Total 1020 1471
1020

Maj. Guerin 451

St-Gabriel		
Poll No	Gasgrain	Guerin
1	64	67
2	41	45
3	36	35
4	33	54
5	33	64
6	40	49
7	50	91
8	27	82
9	31	96
10	32	70
11	39	69
12	22	61
13	29	64
14	28	71
15	14	119
16	20	111
17	7	75
18	2	90
19	3	93
20	10	99
21	10	63
22	3	109
23	6	89

Total 580 1766
580

Maj. Guerin 1186

St-Denis		
Poll No	Gasgrain	Guerin
1	21	29
2	28	50
3	31	58
4	38	50
5	36	31
6	48	56
7	18	47
8	28	42
9	23	47
10	18	39
11	29	55
12	28	27
13	33	47
14	40	54
15	45	59
16	20	37
17	31	34
18	33	55
19	34	68
20	50	48
21	26	33
22	23	34
23	32	45
24	21	41
25	34	23
26	38	36
27	31	51
28	43	31
29	34	53
30	29	45
31	40	59
32	33	42
33	28	33
34	32	41
35	25	43
36	27	41
37	20	46
38	34	66
39	19	43
40	27	36
41	17	39
42	22	38
43	31	50
44	35	34
45	16	40
46	38	37
47	25	44
48	36	32
49	36	52
50	37	51
51	32	8
52	59	50
53	37	63
54	37	61
55	21	46
56	42	53
57	21	67
58	14	36
59	29	43
60	12	26
61	20	47
62	28	51

Total 1871 2743
1871

Maj. Guerin 872

Duvernay		
Poll No	Gasgrain	Guerin
1	41	23
2	58	39
3	33	51
4	31	40
5	48	43
6	45	33
7	57	81
8	39	34
9	40	36
10	41	28
11	81	51
12	68	66
13	67	64

14	49	46
15	46	45
16	50	37
17	36	38
18	42	57
Total	872	812

Maj. Casgrain 60

St-Henri — St. Henry		
Poll No	Casgrain	Guerin
1	8	55
2	8	71
3	10	75
4	10	54
5	30	53
6	36	42
7	39	66
8	38	32
9	33	29
10	34	34
11	35	34
12	52	46
13	40	23
14	49	29
15	31	20
16	43	28
17	61	28
18	26	84
19	22	49
20	20	48
21	50	39
22	56	37
23	57	45
24	81	23
25	70	22
26	62	25
27	66	30
28	57	42
29	50	29
30	51	32
31	68	30
32	44	40
33	29	25
34	39	59
35	55	47
36	42	22
37	41	32
38	51	48
39	59	55
40	44	46
41	45	24
Total	1742	1652

Maj. Casgrain 90

Ste-Cunégonde		
Poll No	Casgrain	Guerin
1	23	101
2	16	66
3	39	95
4	47	38
5	35	67
6	43	56
7	52	71
8	59	35
9	51	54
10	30	47
11	64	50
12	41	48
13	48	33
14	41	48
15	56	66
16	40	58
Total	685	933

Maj. Guerin 248

PAPINEAU



J.-A.-E. GAUVIN
Né—Notre-Dame-de-Stanbridge, 1866—Born
Pharmacien—Druggist

SAINTE-MARIE—ST. MARY'S



J.-P. ROUX
Né—Les Cèdres (Soulanges), 1868—Born
Médecin—Physician

SAINTE-JACQUES—ST. JAMES



A.-N. BRODEUR
Né—Roxton Falls, 1866—Born
Marchand—Merchant

LA FONTAINE



E. DUBEAU
Né—Québec, 1873—Born
Chirurgien-dentiste—Dentist

HOCHELAGA



J.-H. GARCEAU
Né—Pointe-du-Lac (Trois-Rivières), 1861—Born
Médecin—Physician

SAINTE-JEAN-BAPTISTE



NOE LECLAIRE
Né—St-Jérôme (Terrebonne), 1860—Born
Entrepreneur—Contractor

ST-GABRIEL



P. MONAHAN
Né—Montréal, 1871—Born
Boucher—Butcher

ST-DENIS



E.-D. TETREAU
Né—Saint-Jude (St-Hyacinthe), 1871—Born
Avocat—Advocate

DUVERNAY



L. CLEMENT
Né—Montréal, 1877—Born
Entrepreneur—Contractor

Mont-Royal — Mount Royal			" 7.	43	52	" 15.	37	80	
			" 8.	33	78	" 16.	37	47	
			Total		364	585	" 17.	27	103
						364	" 18.	20	70
			Maj. Guerin.		221	" 19.	21	116	
						" 20.	13	86	
						" 21.	25	66	
						" 22.	20	111	
						" 23.	8	116	
						" 24.	14	110	
						" 25.	17	105	
						" 26.	18	66	
						" 27.	40	37	
						" 28.	43	52	
						" 29.	54	37	
						" 30.	56	29	
						" 31.	42	35	
						" 32.	65	43	
						" 33.	58	31	
						" 34.	39	60	
						Total	1401	2173	
								1401	
						Maj. Guerin.	772		

De Lorimier			Laurier		
			<i>Casgrain Guerin</i>		
Poll No 1	23	53	Poll No 1	48	53
" 2.	33	32	" 2.	45	55
" 3.	43	32	" 3.	71	45
" 4.	17	84	" 4.	59	38
Total.	116	201	" 5.	56	45
		116	" 6.	82	46
Maj. Guerin.	85		" 7.	60	33
			" 8.	79	40
			" 9.	50	31
			" 10.	52	67
			" 11.	42	56
			" 12.	54	61
			" 13.	24	110
			" 14.	25	93

MAIRIE. — MAYORALTY.

RECAPITULATION

<i>Quartiers.</i>	<i>Casgrain.</i>	<i>Guérin.</i>	<i>Wards.</i>
Est	135	134	East.
Centre	90	212	Centre.
Ouest	60	493	West.
Ste-Anne	511	2,249	St. Ann's.
St-Joseph	438	1,184	St. Joseph.
St-André	149	1,541	St. Andrew.
St Georges	157	1,586	St. George.
St-Louis	896	1,623	St. Louis.
St-Laurent	318	1,679	St. Lawrence.
Papineau	1,514	1,950	Papineau.
Ste-Marie	850	945	St. Mary.
St-Jacques	697	714	St. James.
La Fontaine	979	1,462	La Fontaine.
Hochelaga	813	1,104	Hochelaga.
St-Jean-Baptiste	1,020	1,471	St. Jean Baptiste.
St-Gabriel	580	1,766	St. Gabriel.
St-Denis	1,871	2,743	St. Denis.
Duvernay	872	812	Duvernay.
St-Henri	1,742	1,652	St. Henry.
Ste-Cunégonde	685	933	St. Cunégonde.
Mont Royal	116	201	Mount Royal.
De Lorimier	364	585	De Lorimier.
Laurier	1,401	2,173	Laurier.
Total	16,258	29,212	
	Guérin	29,212	
	Casgrain	16,258	
	Maj. Guerin	12,954	

SAINT-HENRI—ST. HENRY



O. LETOURNEAU
Né—Saint-Constant (Laprairie), 1874—Born
Médecin—Physician

STE-CUNEGONDE



N.-A. LAPOINTE
Né—St-Michel (Bellechase), 1839—Born
Commerçant—Merchant

MONT-ROYAL—MOUNT-ROYAL



A.-E. PRUD'HOMME
Né—Montréal, 1880—Born
Notaire—Notary

DE LORIMIER

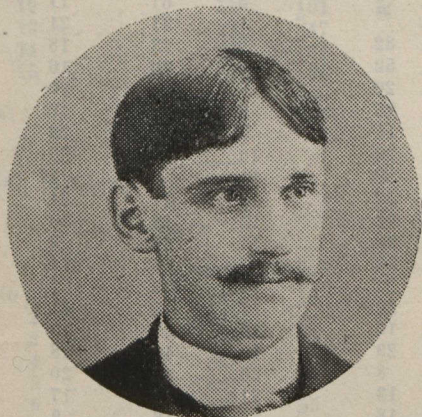

G. MAYRAND
Né—Grondines, 1876—Born
Notaire—Notary

LAURIER



N. TURCOT
Né—Montréal, 1868—Born
Maître-plombier—Master plumber

**EHEVINAGE
ALDERMANIC RESULTS,**

St-André — St. Andrew

Est — East

Poll No	Carter	Fraser
1	45	69
2	61	58
3	41	36
4	34	43
5	52	41
6	61	66
7	45	46
8	72	46
9	55	57
Total	466	462
Maj. Carter 4		

Poll No	Ogilvie	Ward
1	37	72
2	45	42
3	54	90
4	32	66
5	41	84
6	27	58
7	22	56
8	32	89
9	34	57
10	54	97
11	50	77
12	30	46
13	50	81
14	24	55
15	41	92
16	14	59
17	30	53
18	35	43
Total	652	1217
Maj. Ward 565		

Poll No	Blumenthal	Gadbois	Lamoureux	Maillet
22	9	3	57	11
23	21	4	82	14
24	20	7	66	11
25	26	9	63	8
26	7	5	44	8
27	6	4	63	11
28	9	5	63	7
29	4	3	53	7
30	5	13	62	12
Total	390	247	1658	578
sur				
Maj. Lamoureux				
on Maillet				1080
Blumenthal				1268
Gadbois				1411

Ste-Anne — Ste. Ann's

Poll No	Gallery	O'Connell
1	41	93
2	67	77
3	29	114
4	27	62
5	41	51
6	39	66
7	55	74
8	61	59
9	38	41
10	30	55
11	52	55
12	28	71
13	45	80
14	40	39
15	36	96
16	44	62
17	57	60
18	39	88
19	47	66
20	18	65
21	27	91
22	18	76
23	9	104
24	24	88
25	18	99
26	10	90
27	86	32
28	15	67
Total	1061	2021
Maj. O'Connell 960		

Poll No	Boyd	Yates
1	56	30
2	57	39
3	50	53
4	51	44
5	48	22
6	82	32
7	34	39
8	57	22
9	48	21
10	60	28
11	45	26
12	57	19
13	70	30
14	63	32
15	73	33
16	41	25
17	70	48
18	41	81
19	47	24
20	69	58
21	71	51
Total	1190	757
Maj. Boyd 433		

St-Laurent — St. Lawrence

Poll No	Clearihue	Ogilvie	Robinson
1	34	19	64
2	22	22	78
3	20	19	35
4	15	14	73
5	17	14	63
6	13	18	67
7	13	14	36
8	29	11	42
9	32	17	36
10	19	20	79
11	14	14	93
12	18	11	71
13	16	8	56
14	21	17	55
15	11	7	103
16	14	4	72
17	17	9	69
18	12	5	54
19	11	9	49
20	16	8	72
21	19	5	81
22	13	4	63
23	4	6	65
24	11	7	66
25	22	12	45
Total	433	294	1587
sur			
Maj. Robinson			
on Clearihue			1293
Ogilvie			1154

St-Louis

Poll No	Dandurand	Malone
1	46	24
2	69	31
3	57	28
4	46	24
5	67	41
6	68	45
7	86	36
8	57	33
9	69	25
10	47	33
11	60	34
12	67	61
13	47	54
14	53	62
15	33	51
16	53	44
17	79	32
18	54	24
19	66	38
Total	1124	720
Maj. Dandurand 404		

Poll No	Blumenthal	Gadbois	Lamoureux	Maillet
1	28	11	55	32
2	12	11	44	52
3	2	8	44	20
4	14	16	51	20
5	18	3	34	15
6	28	12	33	28
7	9	22	62	26
8	5	18	29	27
9	1	7	66	42
10	11	13	54	29
11	32	4	40	20
12	17	6	63	14
13	10	4	70	20
14	13	15	77	16
15	7	9	46	29
16	16	2	28	8
17	18	8	68	13
18	17	4	69	18
19	9	6	81	26
20	5	12	36	20
21	11	3	55	14

Papineau

Poll No	Gauvin	Lavolette	Martin
1	63	25	42
2	45	14	24
3	61	11	30
4	31	21	36
5	43	18	26
6	76	16	26
7	39	20	38
8	46	18	29
9	29	26	29
10	25	20	59
11	88	27	31
12	37	34	40
13	48	20	48
14	40	9	29
15	41	14	18
16	28	27	36
17	45	41	51
18	37	19	71
19	48	18	50
20	45	20	59
21	26	17	51
22	18	9	63
23	68	12	47
24	40	20	40
25	57	11	60

" 26	50	19	42
" 27.	16	7	51
" 28.	25	6	60
" 29.	38	4	38
" 30.	71	12	57
" 31.	33	10	47
" 32.	44	16	49
" 33.	42	5	24
" 34.	59	14	63
" 35.	52	7	19
" 36.	49	6	18
" 37.	64	8	26
Total . .	1667	595	1527
	595		
	1072	Maj. Gauvin	sur
	140	" " Lavolette	on
		" " Martin	

" 11	78	47
" 12	53	41
" 13	66	57
" 14	64	37
" 15	60	42
" 16	76	54
" 17	36	38
" 18	43	52
" 19	30	47
" 20	36	42
" 21	69	37
" 22	49	34
" 23	56	20
" 24	54	27
" 25	52	31
" 26	45	31
" 27	48	65
Total	1503	1169
	1169	
Maj. Dubeau	334	

St-Gabriel		
<i>Dagenais Monahan</i>		
Poll No 1	95	42
" 2	70	20
" 3	60	17
" 4	53	35
" 5	66	33
" 6	62	30
" 7	81	74
" 8	43	69
" 9	36	98
" 10	55	58
" 11	66	49
" 12	34	49
" 13	43	55
" 14	47	65
" 15	19	124
" 16	30	108
" 17	10	75
" 18	3	89
" 19	12	90
" 20	6	111
" 21	13	64
" 22	4	114
" 23		100
Total	908	1569
		908
Maj. Monahan		661

Ste-Marie — St. Mary's

<i>Roux Séguin</i>		
Poll No 1	69	26
" 2	80	60
" 3	64	30
" 4	65	46
" 5	43	31
" 6	83	37
" 7	44	49
" 8	54	82
" 9	77	67
" 10	29	81
" 11	83	67
" 12	76	67
" 13	55	44
" 14	44	87
" 15	13	78
" 16	18	55
" 17	41	35
" 18	62	44
Total	1000	986
	986	
Maj. Roux	14	

Hochelaga

<i>Garceau Marin</i>		
Poll No 1	54	33
" 2	116	38
" 3	38	42
" 4	99	58
" 5	64	61
" 6	48	51
" 7	96	53
" 8	67	65
" 9	89	64
" 10	66	26
" 11	107	35
" 12	75	20
" 13	75	17
" 14	82	20
" 15	93	16
" 16	55	5
" 17	49	42
" 18	56	32
" 19	46	34
Total	1375	712
	712	
Maj. Garceau	661	

St-Denis

<i>Brosseau Tétreau</i>		
Poll No 1	25	29
" 2	23	66
" 3	36	61
" 4	44	51
" 5	29	49
" 6	60	46
" 7	16	53
" 8	30	43
" 9	41	37
" 10	27	36
" 11	33	59
" 12	33	27
" 13	34	52
" 14	45	52
" 15	46	66
" 16	19	40
" 17	37	36
" 18	29	65
" 19	27	88
" 20	68	38
" 21	34	29
" 22	35	24
" 23	42	38
" 24	23	53
" 25	30	30
" 26	45	36
" 27	46	43
" 28	37	42
" 29	43	57
" 30	27	49
" 31	35	72
" 32	19	59
" 33	26	38
" 34	31	48
" 35	17	55
" 36	21	50
" 37	8	69
" 38	16	66
" 39	3	59
" 40	7	56
" 41	12	45
" 42	6	57
" 43	9	78
" 44	16	56
" 45	12	52
" 46	25	54
" 47	5	67
" 48	9	64
" 49	14	75
" 50	33	61
" 51	15	26
" 52	37	73

St-Jacques — St. James

<i>Brodeur Giroux</i>		
Poll No 1	64	56
" 2	65	67
" 3	70	43
" 4	94	38
" 5	77	30
" 6	74	33
" 7	96	43
" 8	32	46
" 9	56	47
" 10	43	49
" 11	29	62
" 12	59	101
" 13	42	47
" 14	65	37
" 15	65	20
Total	931	719
	719	
Maj. Brodeur	212	

St-Jean Baptiste

<i>Leclaire Proulx</i>		
Poll No 1	107	17
" 2	100	35
" 3	93	52
" 4	110	42
" 5	89	55
" 6	96	46
" 7	93	49
" 8	110	29
" 9	76	30
" 10	64	19
" 11	58	19
" 12	63	23
" 13	76	32
" 14	67	32
" 15	109	34
" 16	111	36
" 17	95	49
" 18	65	15
" 19	70	25
" 20	75	17
" 21	97	36
" 22	117	35
" 23	59	22
Total	2000	749
	749	
Maj. Leclaire	1251	

La Fontaine

<i>Dubeau Lavallée</i>		
Poll No 1	59	59
" 2	69	48
" 3	27	40
" 4	38	26
" 5	61	38
" 6	52	55
" 7	80	37
" 8	62	64
" 9	65	52
" 10	75	48

" 53	36	69
" 54	19	89
" 55	15	53
" 56	36	61
" 57	17	71
" 58	11	46
" 59	36	42
" 60	9	31
" 61	22	45
" 62	20	61

Total 1661 3243
 1661
 Maj. Tétreau 1682

Duvernay

Clément Lévesque Major

Poll No 1	32	24	24
" 2	52	26	34
" 3	60	21	10
" 4	55	15	12
" 5	46	24	32
" 6	30	17	33
" 7	82	39	28
" 8	21	30	33
" 9	33	25	28
" 10	41	13	26
" 11	40	42	71
" 12	32	60	52
" 13	49	73	27
" 14	33	38	28
" 15	35	35	28
" 16	31	37	23
" 17	28	36	16
" 18	43	36	23

Total 743 591 528
 sur
 Maj. Clément Lévesque . . . 152
 on
 " " " Major . . . 215

St-Henri — St. Henry

Letourneau Villeneuve

Poll No 1	16	51
" 2	14	87
" 3	17	74
" 4	11	60
" 5	38	50
" 6	51	29
" 7	66	41
" 8	51	22
" 9	49	20
" 10	44	29
" 11	38	35
" 12	66	37
" 13	49	15
" 14	62	18
" 15	35	17
" 16	47	28
" 17	71	20
" 18	30	87

" 19	21	53
" 20	35	36
" 21	60	31
" 22	68	25
" 23	70	33
" 24	87	19
" 25	77	14
" 26	68	19
" 27	80	20
" 28	73	27
" 29	66	15
" 30	77	7
" 31	64	35
" 32	42	40
" 33	32	23
" 34	39	65
" 35	77	25
" 36	58	6
" 37	64	10
" 38	76	21
" 39	73	41
" 40	66	26
" 41	65	7

Total 2193 1318
 1318

Maj. Letourneau . 875

Ste-Cunégonde

Lapointe Roy

Poll No 1	97	35
" 2	70	18
" 3	90	49
" 4	47	40
" 5	77	30
" 6	70	34
" 7	50	73
" 8	32	65
" 9	49	60
" 10	36	47
" 11	39	78
" 12	50	47
" 13	34	55
" 14	39	59
" 15	48	77
" 16	55	46

Total 883 813
 813

Maj. Lapointe . . 70

Mont-Royal — Mount Royal

Higginbottom Prud'homme

Poll No 1	29	86
" 2	12	86
" 3	33	79
" 4	72	44

Total 146 295
 146

Maj. Prud'homme . . . 149

De Lorimier

Labrecque Mayrand

Poll No 1	39	108
" 2	37	103
" 3	43	103
" 4	36	90
" 5	32	108
" 6	29	122
" 7	28	81
" 8	31	98

Total 275 813
 275

Maj. Mayrand 548

Laurier

Girard Turcot

Poll No 1	29	83
" 2	25	83
" 3	20	100
" 4	20	77
" 5	25	80
" 6	29	101
" 7	10	82
" 8	19	107
" 9	30	56
" 10	50	76
" 11	37	69
" 12	46	74
" 13	101	39
" 14	91	31
" 15	66	58
" 16	31	53
" 17	107	24
" 18	67	31
" 19	110	31
" 20	89	18
" 21	74	17
" 22	110	26
" 23	107	16
" 24	110	20
" 25	128	22
" 26	65	21
" 27	23	58
" 28	17	84
" 29	17	79
" 30	25	68
" 31	11	68
" 32	35	81
" 33	32	67
" 34	53	56

Total 1809 1956
 1809

Maj. Turcot 147

COMMISSAIRES. — COMMISIONERS.

EST — EAST

POLL.	Ainey.	Coderre.	Dupuis.	Labrecque.	Lachapelle.	Lapointe.	Larivière.	Latreille.	Lebel.	Lynch.	Martin.	Mercier.	Payette.	St-Louis.	St-Martin.	Villeneuve.	Wanklyn.	Western.
1	30	7	21	3	21	35	2	1	2	12	7	8	22	1
2	20	10	15	..	14	12	3	1	1	8	9	..	2	6	14	..
3	20	11	15	1	13	18	1	..	2	1	1	8	12	..	1	3	15	..
4	21	7	18	2	21	21	1	4	..	1	5	13	9	..	1	8	18	1
5	23	6	7	1	11	45	4	1	1	19	20	..	1	3	13	..
6	18	5	10	5	8	25	5	2	1	1	6	7	5	1	2	5	8	1
Total	132	46	86	12	88	156	15	7	6	4	15	67	62	1	7	33	90	3

CENTRE

1	24	5	21	2	19	5	1	10	5	..	1	1	21	1
2	27	5	26	..	26	4	2	1	1	1	2	7	6	1	..	7	26	..
3	44	6	47	..	49	3	2	5	4	8	55	1
4	19	26	31	1	24	5	5	2	2	1	6	24	13	..	3	7	29	..
5	40	18	38	4	33	8	2	9	2	1	2	19	20	3	3	8	34	1
6	25	19	25	1	27	4	3	13	6	1	..	7	31	..
Total	179	79	188	8	178	29	13	12	7	3	10	78	54	5	7	38	196	3

OUEST — WEST

1	53	1	50	1	53	1	1	1	2	2	..	1	9	62	1
2	45	7	51	1	55	4	2	6	1	..	1	12	64	..
3	40	6	37	..	40	1	..	3	2	9	45	1
4	35	2	32	1	38	2	2	1	1	2	3	6	41	..
5	38	1	35	..	34	4	2	..	2	1	2	2	5	19	49	..
6	59	5	54	..	60	1	..	1	..	2	1	2	2	1	..	10	71	..
7	41	1	35	1	40	1	1	2	..	1	1	13	53	..
8	69	2	64	1	66	1	1	..	3	2	..	1	7	73	..
9	44	2	40	2	40	3	4	..	1	2	..	1	15	56	..
Total	424	27	398	7	426	16	5	2	5	12	5	22	20	1	4	100	514	2

ST-ANNE — ST. ANN

1	58	4	47	3	49	9	3	4	2	6	4	6	6	..	2	11	56	..
2	92	8	68	10	64	20	3	1	2	37	3	5	6	2	4	16	77	1
3	66	16	41	4	56	8	3	5	1	9	7	11	8	1	2	29	68	1
4	39	9	33	2	35	6	3	6	..	11	5	10	9	1	..	12	26	1
5	59	12	41	5	33	10	4	2	3	32	5	9	6	..	4	14	52	5
6	57	10	34	5	36	11	5	3	5	20	6	10	10	..	4	17	46	7
7	65	9	41	9	41	14	7	3	2	52	7	6	9	2	..	10	49	3
8	80	7	46	7	54	10	3	3	3	45	5	2	8	3	1	12	57	3
9	56	12	25	4	24	13	7	3	3	27	2	19	17	1	2	14	30	2
10	50	9	31	5	34	15	5	8	4	8	11	12	17	1	5	19	28	..
11	56	6	35	7	32	8	5	4	6	47	4	7	5	..	3	8	36	3
12	61	7	42	6	50	14	7	3	2	45	..	4	7	2	1	6	51	..
13	62	18	36	5	41	8	3	2	2	40	13	12	16	..	5	10	48	4
14	48	6	34	3	32	7	2	3	2	30	3	3	4	1	..	4	42	1
15	73	28	45	12	49	22	9	7	3	15	32	16	24	1	5	25	49	4
16	44	17	32	6	29	11	1	3	2	15	26	9	10	..	7	17	38	3
17	64	20	31	5	33	23	6	9	2	19	31	17	23	..	1	11	30	2
18	67	21	52	7	53	13	5	7	2	27	12	3	13	2	2	18	62	4
19	74	7	39	5	45	19	1	2	1	42	4	5	9	..	2	6	55	..
20	59	10	39	3	42	5	1	2	..	18	4	2	10	..	2	4	46	3
21	71	16	49	10	52	9	5	2	3	22	8	6	11	1	2	9	78	3
22	53	13	53	4	59	8	2	1	1	10	7	2	7	..	2	13	61	3
23	85	13	69	3	72	7	2	3	..	16	6	3	4	1	4	8	78	2
24	77	6	70	3	69	4	1	4	1	1	4	12	93	3
25	78	6	65	3	72	3	1	1	..	3	1	..	1	..	3	4	97	2
26	72	9	64	5	65	2	4	..	2	2	2	2	2	9	84	5
27	75	9	63	5	62	8	4	2	4	19	4	2	4	1	..	9	87	3
28	53	2	38	4	43	8	1	12	3	2	3	1	3	12	62	1
Total	1794	310	1263	150	1326	295	103	89	57	633	215	185	242	22	72	349	1586	69

ST-JOSEPH

POLL.	Ainey.	Cocaine.	D'apuis.	Lacrecque.	Lacnapelle.	Lapointe.	Larivière.	Latrelle.	Lebel.	Lynch.	Martin.	Mercier.	Payette.	St-Louis.	St-Martin.	Villeneuve.	Wanklyn.	Western.
1	48	8	35	1	41	7	1	5	2	1	2	1	..	5	41	..
2	46	17	41	4	39	14	4	4	3	10	8	11	13	2	..	9	38	..
3	53	7	42	1	45	12	1	3	..	7	4	3	9	10	52	..
4	48	8	35	1	41	7	1	5	2	1	2	1	..	5	41	..
5	42	22	37	4	35	21	2	1	1	10	11	13	21	1	3	17	36	4
6	56	33	35	7	39	9	1	7	3	8	39	11	11	1	3	17	37	2
7	81	7	70	3	72	10	3	6	2	12	5	5	9	1	..	19	81	1
8	59	25	36	5	34	10	2	5	1	5	24	12	14	22	39	2
9	56	14	33	6	36	10	1	2	2	6	37	13	17	3	2	12	39	2
10	49	4	42	2	39	9	1	1	1	16	9	4	11	..	3	10	51	..
11	59	17	30	6	39	10	5	6	2	12	37	11	12	..	2	18	28	..
12	84	17	55	3	64	14	2	5	2	34	16	5	14	1	2	15	77	3
13	59	11	31	1	40	5	5	3	1	27	18	11	13	..	1	20	42	3
14	60	12	42	6	48	10	4	3	2	32	7	8	7	..	2	11	59	3
15	43	8	22	5	31	12	1	2	..	16	16	14	11	..	1	20	33	..
16	66	16	46	4	46	6	5	2	2	19	11	7	8	1	..	20	45	..
17	77	37	41	5	46	9	8	15	3	10	25	12	21	1	..	18	43	3
18	43	24	20	3	26	11	6	5	1	26	4	8	9	..	2	16	31	..
19	74	12	63	2	66	7	4	1	..	15	8	4	7	..	1	14	77	2
Total	1103	299	756	69	827	193	57	71	26	275	283	154	211	13	22	278	890	27

ST-ANDRE — ST. ANDREW

1	76	2	68	2	68	7	..	1	3	9	2	1	4	1	3	10	77	1
2	55	8	50	..	46	5	4	3	1	10	4	5	3	..	1	6	57	..
3	83	10	79	2	84	9	4	15	3	2	7	..	1	20	92	..
4	63	11	70	1	69	5	1	..	1	..	2	5	7	8	79	..
5	93	10	83	2	95	4	1	1	1	4	3	4	5	1	2	22	106	..
6	59	4	53	1	64	2	..	2	2	2	1	13	74	1
7	71	1	65	..	68	2	1	1	9	75	..
8	92	3	81	..	94	2	..	1	..	5	1	3	4	1	..	23	100	..
9	70	7	67	1	66	1	1	3	2	2	1	..	1	12	83	1
10	108	6	106	2	113	8	1	1	1	2	3	2	1	18	133	..
11	86	81	15	1	88	6	2	1	3	13	111	..
12	45	..	47	..	47	2	..	1	..	1	..	2	1	4	58	..
13	100	6	85	5	96	3	1	..	1	1	..	2	2	1	1	16	111	..
14	62	..	62	..	62	..	1	1	..	1	..	1	2	1	..	8	73	..
15	99	4	97	1	99	1	2	1	2	4	1	..	17	113	..
16	53	..	55	..	59	1	..	1	..	3	..	1	10	68	..
17	58	6	62	..	61	1	..	1	..	1	1	1	1	7	72	..
18	60	3	71	3	68	3	1	1	1	..	10	81	..
Total	1333	162	1216	21	1347	60	14	10	7	61	20	38	48	12	12	226	1563	3

ST-GEORGES — ST. GEORGE

1	50	8	43	3	45	7	5	3	..	9	3	2	9	1	1	7	48	1
2	56	8	51	4	54	6	2	..	1	11	4	2	7	1	2	15	70	1
3	60	4	50	5	54	17	3	3	..	9	4	7	12	..	2	18	73	4
4	66	3	61	..	68	2	..	1	..	3	..	3	1	..	1	12	79	..
5	48	..	43	1	45	2	2	..	2	2	..	1	6	48	4
6	83	2	79	..	83	2	1	3	14	97	1
7	45	5	39	2	38	3	..	1	..	7	1	10	9	2	1	14	54	1
8	60	1	50	..	37	4	..	1	..	1	1	..	4	9	61	3
9	42	3	38	..	40	2	3	2	2	4	9	49	1
10	68	4	69	3	69	2	2	2	1	1	1	1	10	79	..
11	48	1	47	..	49	2	2	..	1	2	1	1	2	..	2	2	54	1
12	56	5	50	4	48	6	3	..	1	9	2	4	5	..	1	11	58	..
13	78	7	78	4	77	3	2	..	2	4	1	2	2	..	2	8	82	3
14	72	3	68	2	80	1	1	..	2	1	13	85	..
15	85	5	79	..	87	3	..	1	2	3	9	98	..
16	52	2	48	..	49	4	2	1	4	..	3	14	60	2
17	96	6	100	..	100	2	2	1	..	1	2	1	..	11	112	..
18	94	2	91	..	93	5	1	2	1	2	..	8	117	1
19	57	4	58	..	64	2	1	2	..	2	1	12	65	..
20	97	3	98	2	103	4	1	1	1	1	1	3	6	1	..	11	116	..
21	87	2	86	2	89	5	1	1	1	5	7	1	..	14	108	..
Total	1400	78	1326	32	1372	84	23	11	11	72	23	53	85	10	14	227	1613	23

ST-LOUIS

POLL.	Ainey.	Coderre.	Dupuis.	Labrecque.	Lachapelle.	Lapointe.	Lariviere.	Latreille.	Lebel.	Lynch.	Martin.	Mercier.	Payette.	St-Louis.	St-Martin.	Villeneuve.	Wanklyn.	Western.
1	51	17	44	8	39	26	3	8	3	4	8	21	32	2	2	22	44	1
2	66	24	38	8	33	25	4	12	5	1	6	34	30	1	5	17	39	2
3	43	14	42	8	36	9	1	2	2	2	3	17	16	3	3	12	36	1
4	53	22	35	7	33	15	6	5	5	3	3	19	27	3	4	11	28	1
5	20	14	15	3	12	12	1	5	2	7	2	15	17	1	2	8	12	1
6	50	23	39	4	28	25	7	2	3	6	6	36	38	1	35	14	26	7
7	72	17	50	11	57	14	3	15	1	3	5	28	32	3	3	20	32	2
8	41	12	35	6	33	14	5	5	2	2	2	21	16	1	2	7	30	2
9	60	14	44	8	39	11	6	8	4	6	5	34	35	3	3	18	36	4
10	56	18	45	11	112	10	3	2	8	6	3	23	30	3	5	13	34	4
11	52	15	38	9	31	15	5	3	4	3	11	15	28	3	12	16	32	8
12	69	16	44	5	45	15	9	5	2	3	4	12	24	4	13	20	29	2
13	61	18	33	5	35	14	6	13	4	1	5	20	30	3	5	14	36	9
14	76	20	60	12	49	15	7	15	3	2	4	29	21	2	1	20	47	6
15	48	21	39	4	40	5	4	6	3	3	1	31	27	2	2	12	42	1
16	30	2	19	4	20	8	2	8	3	2	4	9	13	2	6	4	17	2
17	54	13	57	1	52	9	2	6	3	3	7	7	17	1	3	30	61	3
18	76	10	70	2	76	5	3	4	1	3	2	13	13	2	2	18	82	3
19	77	15	76	6	76	9	3	1	3	1	3	21	20	1	3	16	91	3
20	38	12	35	2	33	6	3	3	8	1	1	18	24	2	2	20	42	3
21	47	10	44	4	51	6	1	2	2	5	1	12	16	3	3	12	50	2
22	44	10	45	4	49	4	1	1	1	2	4	15	17	3	1	13	51	1
23	88	5	78	4	77	5	2	1	2	2	4	8	10	3	3	21	82	3
24	59	8	47	5	44	6	1	7	7	4	2	12	22	1	2	29	59	5
25	63	13	47	5	48	6	7	18	1	1	5	10	28	1	4	26	45	4
26	49	9	36	4	38	3	7	5	1	1	1	3	8	1	15	45	2	
27	50	9	46	4	41	2	4	3	4	8	3	8	15	2	13	50	2	
28	55	8	54	1	47	7	3	5	2	5	4	11	15	2	11	53	3	
29	50	2	38	1	37	1	1	7	2	2	4	13	13	1	16	36	1	
30	54	14	52	3	54	6	2	8	2	4	6	18	23	1	18	52	3	
Total	1652	405	1345	155	1365	308	100	192	85	80	108	533	657	48	131	486	1319	78

ST-LAURENT — ST. LAWRENCE

1	38	14	25	6	29	17	2	4	6	2	17	22	1	3	18	36	1	
2	75	14	58	6	64	9	5	3	4	15	5	9	11	2	4	18	68	4
3	35	6	24	4	21	8	4	3	1	8	3	13	12	3	3	9	28	4
4	65	10	51	7	52	15	5	5	3	7	1	10	9	2	5	12	66	4
5	62	2	59	4	53	5	1	1	13	5	2	4	2	3	10	55	2	
6	59	4	59	1	58	6	1	1	5	2	4	2	2	3	12	62	3	
7	35	7	27	4	29	9	1	4	1	3	2	6	9	2	4	9	34	4
8	37	11	31	4	28	6	6	5	1	3	2	9	12	1	3	8	40	3
9	48	6	38	5	33	6	3	6	2	2	5	10	21	1	10	11	37	8
10	80	6	73	2	75	10	1	2	2	12	1	6	11	1	16	80	3	
11	94	3	88	1	89	2	3	3	2	3	3	3	3	3	13	100	3	
12	65	2	55	1	64	4	3	1	4	1	4	3	3	3	15	79	1	
13	50	2	49	2	51	4	4	4	4	4	3	4	4	3	10	56	3	
14	53	11	44	3	49	11	4	4	2	4	4	11	16	1	3	22	52	3
15	98	4	96	1	98	4	1	1	1	1	2	2	4	1	14	108	1	
16	73	4	61	4	67	4	1	2	2	2	1	2	2	1	12	78	3	
17	69	2	61	1	62	6	1	1	1	2	2	6	1	1	11	71	2	
18	55	5	47	2	48	6	1	1	1	1	2	2	1	1	14	55	1	
19	54	8	38	2	44	5	2	2	1	7	2	4	7	2	14	48	5	
20	72	12	69	2	71	6	2	1	3	3	3	6	6	2	19	81	1	
21	84	7	82	1	84	5	1	2	2	3	6	7	7	1	11	94	2	
22	64	4	66	1	68	2	2	1	1	1	3	1	1	1	9	73	3	
23	57	2	50	1	56	2	1	1	1	1	1	1	1	1	12	62	1	
24	63	3	62	1	66	2	1	5	5	1	4	4	4	1	16	69	1	
25	47	2	39	5	40	6	3	8	3	4	7	17	1	4	30	53	4	
Total	1535	151	1352	67	1399	152	44	59	30	114	40	140	198	20	50	345	1585	57

PAPINEAU

1	81	13	52	20	37	18	13	8	4	9	7	30	26	3	8	20	39	6
2	47	6	28	6	22	19	4	4	2	5	4	11	7	3	4	10	24	3
3	71	11	53	11	42	19	11	12	3	6	7	18	9	1	3	21	44	1
4	66	13	41	9	32	7	3	18	4	5	7	21	9	1	1	24	34	1
5	58	5	46	8	39	10	7	7	1	13	4	16	10	1	1	12	42	1
6	79	14	57	5	54	9	2	8	1	10	5	14	13	2	2	20	61	3
7	49	11	40	15	38	10	5	9	1	2	6	23	18	4	3	15	33	2
8	65	20	49	10	32	11	7	14	4	3	3	31	14	1	3	17	39	1
9	52	9	29	11	28	12	5	10	2	2	6	28	18	1	2	17	26	1
10	68	15	42	13	38	8	4	17	1	1	8	39	29	1	16	32	3	
11	92	22	80	18	65	17	5	17	2	11	4	32	17	3	23	58	5	

Suite—PAPINEAU—Continued.

POLL.	Ainey.	Coderre.	Dupuis.	Labrecque.	Lachapelle.	Lapointe.	Larivière.	Latrelle.	Lebel.	Lynch.	Martin.	Mercier.	Payette.	St-Louis.	St-Martin.	Villeneuve.	Wanklyn.	Western.
12	63	21	48	16	29	9	10	15	1	1	5	34	20	3	4	19	27	..
13	80	19	34	24	35	6	4	26	4	4	4	36	23	1	5	17	31	1
14	47	17	39	10	33	6	7	10	2	1	2	25	14	1	..	11	25	1
15	51	5	41	5	31	3	9	11	..	5	4	17	18	1	..	9	33	2
16	61	18	40	11	32	4	12	22	2	2	12	34	28	2	1	15	19	4
17	84	23	53	25	41	10	8	25	4	3	7	37	30	..	2	18	38	1
18	74	16	50	11	39	11	17	29	3	4	11	54	22	1	2	14	34	1
19	78	21	35	10	32	5	9	18	2	4	2	38	19	..	2	19	35	..
20	85	12	44	16	29	9	10	25	1	2	8	35	31	1	2	24	22	3
21	52	16	29	16	24	9	4	29	3	4	11	37	17	1	3	18	15	2
22	66	20	31	19	17	4	9	28	3	2	5	42	17	..	3	12	17	..
23	83	23	47	10	38	20	7	23	2	3	2	33	32	4	5	27	29	1
24	59	15	40	20	24	8	8	24	..	2	11	36	20	..	1	14	20	1
25	93	20	49	24	30	14	6	22	2	..	8	34	21	2	4	30	30	..
26	72	25	42	18	27	13	13	24	4	2	11	31	21	2	3	18	30	..
27	47	10	29	9	23	5	6	15	3	2	7	16	11	2	1	12	21	2
28	52	10	35	13	25	11	7	23	1	..	7	35	17	1	5	16	25	..
29	62	13	34	14	27	12	7	14	2	2	3	20	10	3	..	10	23	1
30	98	22	58	17	58	21	21	22	4	4	11	33	28	5	2	27	46	7
31	61	16	41	3	32	11	6	11	5	2	6	28	22	3	1	12	26	..
32	71	16	35	12	35	7	9	20	4	..	10	36	25	2	1	15	33	2
33	40	12	25	6	19	3	5	10	3	15	6	1	2	13	19	..
34	82	15	61	13	46	8	14	30	1	3	12	43	26	2	3	24	37	2
35	60	11	46	3	41	2	3	11	1	2	2	11	8	3	3	13	38	2
36	53	3	33	4	37	7	7	7	1	1	2	14	11	..	1	10	34	2
37	72	14	54	6	46	6	9	7	2	1	1	17	12	..	1	10	43	1
Total	2476	552	1590	461	1277	364	293	625	78	124	228	1054	679	55	91	622	1182	63

STE-MARIE — ST. MARY'S

1	57	7	43	6	47	6	23	9	4	3	4	17	9	..	2	13	48	1
2	61	16	29	5	31	17	76	7	1	3	5	31	17	1	7	6	28	3
3	47	15	27	7	29	10	44	8	1	1	1	16	9	..	1	12	31	3
4	68	10	32	4	35	11	27	14	4	1	2	33	24	19	36	1
5	53	5	28	6	29	8	31	3	..	1	5	15	11	10	29	2
6	75	9	56	4	57	4	19	12	1	..	4	16	10	..	3	12	55	3
7	64	9	29	2	26	8	35	10	..	2	7	29	21	5	25	..
8	93	12	42	6	38	10	54	28	1	3	10	40	20	1	2	14	31	2
9	86	12	37	3	40	3	56	22	1	4	1	37	15	2	3	13	29	4
10	60	10	23	11	27	5	32	28	..	1	4	50	29	5	2	12	18	1
11	88	18	55	6	52	7	36	32	..	4	4	40	19	..	1	14	44	1
12	93	12	59	10	59	6	23	30	..	4	2	34	13	..	5	17	56	5
13	58	9	43	9	37	4	24	8	1	2	4	18	14	1	2	11	37	..
14	71	12	31	9	24	10	60	31	1	3	7	44	26	..	2	5	20	..
15	37	11	20	11	21	11	20	17	1	2	7	34	32	2	2	6	16	1
16	40	8	16	6	14	8	25	17	3	2	4	37	20	..	1	5	12	..
17	45	6	22	5	23	7	16	17	2	..	6	15	21	1	1	13	17	2
18	60	12	40	4	44	8	18	14	2	2	5	17	15	1	2	14	37	2
Total	1156	193	632	114	633	143	619	307	23	38	82	523	325	14	36	201	569	31

ST-JACQUES — ST. JAMES

1	55	18	36	16	32	21	3	8	4	5	5	30	26	1	8	15	31	2
2	79	23	66	18	38	21	9	8	2	6	9	43	30	..	4	19	50	1
3	67	19	57	12	45	9	5	5	5	3	7	29	22	1	3	26	46	1
4	74	21	67	7	58	19	4	9	1	1	3	26	28	..	6	13	60	1
5	55	25	55	10	39	17	5	5	4	3	2	28	24	..	3	12	46	1
6	58	21	50	6	36	17	5	7	6	30	23	1	2	15	39	..
7	68	22	61	23	48	23	2	13	2	3	8	38	32	2	..	28	44	3
8	40	10	33	15	23	8	5	9	..	4	5	23	18	..	1	14	22	3
9	56	15	39	15	31	22	7	7	..	3	9	29	25	1	1	19	37	1
10	47	16	33	22	29	6	8	10	1	5	3	25	29	2	1	17	14	2
11	49	19	39	17	31	10	4	4	1	1	9	32	22	..	1	12	30	1
12	83	23	50	24	41	18	9	16	4	3	8	49	43	5	4	22	39	3
13	35	14	34	11	18	9	5	8	2	25	19	1	2	12	19	..
14	52	16	35	14	27	9	7	6	3	1	5	28	22	1	4	20	27	1
15	47	14	51	9	41	7	7	6	1	2	1	19	19	..	3	18	36	1
Total	865	276	706	219	537	216	85	121	28	40	82	454	382	15	43	262	540	21

LA FONTAINE

POLL.	Ainey.	Coderre.	Dupuis.	Labrecque.	Lachapelle	Lapointe.	Larivière.	Latreille.	Lebel.	Lynch.	Martin.	Mercier.	Payette.	St-Louis.	St-Martin.	Villeneuve.	Wanklyn.	Western.
1	60	25	57	6	51	13	5	5	..	1	5	28	27	1	2	16	53	..
2	57	22	55	8	44	17	3	6	1	1	1	36	21	1	6	19	39	3
3	38	14	36	16	19	9	3	7	3	23	20	..	1	10	29	..
4	43	8	36	9	32	4	..	5	4	1	3	14	17	..	1	7	27	..
5	67	16	56	12	42	11	6	8	2	2	5	28	16	2	1	13	39	2
6	71	25	53	25	39	16	6	10	4	1	5	31	27	1	4	12	47	..
7	79	17	49	23	35	16	9	13	1	1	1	26	26	..	1	30	31	2
8	79	26	42	21	39	10	3	21	2	2	3	36	26	1	1	29	35	1
9	76	24	60	19	43	15	15	14	1	3	7	29	24	1	3	22	34	1
10	87	23	55	17	44	10	4	20	2	3	8	35	30	3	2	29	39	1
11	73	21	74	6	59	16	7	3	35	27	1	3	30	68	4
12	64	25	59	13	52	2	3	2	1	19	24	..	2	19	55	2
13	69	18	63	15	50	14	10	5	1	2	5	28	26	..	3	29	49	..
14	60	17	51	9	38	9	5	17	1	3	3	28	19	..	3	26	30	4
15	67	14	45	16	39	14	11	19	1	2	4	30	19	1	4	24	33	..
16	76	24	84	8	77	10	2	7	4	32	26	1	1	30	75	1
17	42	18	48	5	43	8	5	1	1	1	..	21	11	1	..	11	48	..
18	64	16	56	12	51	3	..	3	..	5	..	27	29	1	2	10	48	..
19	44	21	41	15	29	10	6	6	..	2	2	29	20	14	33	..
20	46	11	41	6	41	4	4	4	4	2	1	23	14	1	3	19	48	3
21	66	22	66	6	62	10	4	1	3	..	1	24	24	1	2	17	69	3
22	60	9	43	7	40	10	6	7	2	3	2	15	17	2	1	25	49	2
23	55	9	47	4	36	5	5	5	..	2	1	11	11	1	1	20	44	2
24	50	14	50	6	42	5	1	2	3	1	1	16	13	15	42	..
25	53	14	39	14	38	6	3	5	2	3	4	18	18	8	38	..
26	54	7	43	11	37	11	5	7	1	2	5	18	12	1	1	15	39	..
27	70	15	78	14	69	10	4	5	3	..	3	21	11	2	..	22	74	2
Total	1670	475	1427	323	1191	268	135	208	52	43	77	681	555	24	57	521	1215	33

HOCHELAGA

1	47	6	28	9	27	13	5	8	3	2	3	13	8	1	3	5	30	1
2	111	18	82	6	67	13	17	26	2	5	5	32	21	1	..	23	72	1
3	46	8	31	5	23	15	22	12	3	27	20	9	25	1
4	116	27	72	7	66	10	26	28	2	3	3	34	24	2	2	13	57	4
5	81	13	59	9	49	15	31	26	2	1	3	36	26	..	2	6	40	2
6	56	13	40	8	33	12	20	28	1	4	2	30	28	2	1	18	27	1
7	107	18	84	6	76	17	30	26	6	1	4	33	20	..	1	18	57	..
8	91	15	62	11	61	20	26	23	1	3	2	44	21	1	..	20	54	2
9	108	21	64	7	68	18	26	30	..	3	6	34	24	..	2	23	58	2
10	63	9	52	3	56	2	11	8	1	1	1	10	9	1	2	12	50	..
11	100	15	65	9	66	13	24	15	4	6	4	32	13	2	3	15	63	3
12	66	5	49	7	44	6	11	13	..	8	3	14	6	1	2	10	44	2
13	78	7	57	9	49	5	12	11	3	2	4	18	11	16	48	1
14	62	12	54	8	51	7	14	11	2	5	7	11	9	..	7	7	44	2
15	70	11	55	10	52	4	13	9	2	2	4	13	4	..	2	11	51	6
16	44	4	32	3	35	3	5	4	2	4	..	3	6	..	2	12	30	5
17	45	3	31	5	20	4	24	10	1	4	4	17	14	1	2	8	24	1
18	51	12	21	4	13	7	49	16	1	1	3	13	8	2	2	6	13	..
19	45	10	16	8	18	6	31	13	1	2	7	18	15	3	2	16	15	4
Total	1387	227	954	134	874	190	397	317	34	57	68	432	287	17	35	248	802	38

ST-JEAN-BAPTISTE

1	80	12	77	3	77	7	..	5	..	5	..	8	15	2	4	38	86	2
2	73	15	70	1	70	8	3	14	3	3	..	18	25	1	2	40	88	2
3	79	24	56	5	49	19	6	38	1	3	..	21	37	1	6	45	58	4
4	80	16	52	8	57	13	9	41	..	3	6	14	40	1	2	57	45	..
5	79	20	39	7	40	18	5	60	4	2	5	17	45	2	2	56	9	1
6	95	12	60	5	41	25	5	50	4	5	4	20	34	..	3	44	44	..
7	87	17	46	11	44	12	7	49	..	6	7	22	45	1	2	44	35	1
8	98	10	65	6	51	11	4	31	1	3	3	28	30	..	6	51	55	4
9	67	15	44	4	40	4	6	31	..	4	6	15	32	1	..	37	33	2
10	56	10	26	6	15	4	1	27	..	1	1	11	26	2	2	35	15	1
11	55	8	26	4	27	5	5	36	1	2	4	14	22	..	2	27	17	2
12	50	9	30	8	28	7	8	26	..	2	3	20	27	2	1	30	21	3
13	78	15	47	12	38	14	3	32	2	3	3	26	33	..	2	35	34	1
14	57	16	56	1	44	9	2	17	2	4	3	24	27	1	3	30	44	2
15	79	18	72	9	56	15	6	23	5	5	4	28	32	5	3	42	49	1
16	99	21	90	14	60	9	7	20	6	..	3	27	26	3	4	45	58	..
17	87	27	57	18	46	15	4	38	..	2	11	33	36	5	..	35	36	1
18	42	9	37	5	33	7	3	6	1	1	4	13	12	..	3	15	31	1
19	54	13	56	5	37	6	1	11	2	5	3	27	15	3	1	28	41	1
20	66	10	57	9	35	12	3	18	2	2	1	11	18	29	36	..
21	94	16	60	3	48	10	5	13	4	4	4	27	17	36	59	4
22	89	20	85	7	66	11	6	27	3	2	6	29	35	4	1	40	68	..
23	54	12	44	6	27	3	4	13	..	2	1	16	12	..	1	21	30	2
Total	1698	345	1252	157	1029	244	103	626	41	69	82	469	641	34	51	860	992	35

ST-GABRIEL

POLL.	Ainey.	Coderre.	Dupuis.	Labrecque.	Lachapelle.	Lapointe.	Larivière.	Latreille.	Lebel.	Lynch.	Martin.	Mercier.	Payette.	St-Louis.	St-Martin.	Villeneuve.	Wanklyn.	Western.
1	65	64	36	9	42	18	37	3	..	11	13	12	17	2	2	20	29	3
2	49	56	25	3	27	7	12	9	2	3	8	14	10	..	3	8	20	..
3	34	39	20	1	25	8	15	6	1	6	2	6	8	2	2	8	13	3
4	63	45	35	3	31	10	16	7	3	5	4	8	16	1	3	8	30	4
5	57	49	33	6	34	13	17	8	..	3	11	8	10	2	1	6	22	1
6	48	45	37	6	33	14	15	5	1	4	8	12	14	2	4	13	25	2
7	104	56	65	7	76	17	18	7	4	9	19	19	21	2	2	22	55	1
8	74	32	46	6	56	10	25	3	2	11	12	6	6	2	1	7	61	2
9	23	26	57	8	67	6	13	2	1	21	5	10	12	1	4	19	78	4
10	60	36	42	4	48	9	6	6	..	5	10	11	9	3	1	14	53	1
11	69	46	48	6	49	11	14	13	1	7	14	12	12	1	4	12	46	1
12	59	26	28	8	48	8	4	6	..	2	10	3	..	9	..	9	41	1
13	69	33	45	5	43	8	3	3	1	6	7	8	8	..	1	11	47	3
14	72	31	54	3	60	6	3	3	1	3	4	8	8	1	..	12	63	3
15	106	10	87	6	95	4	5	5	..	8	4	4	5	3	2	12	102	3
16	106	16	95	10	93	10	4	5	..	6	8	4	9	15	103	3
17	70	11	63	2	64	8	1	1	1	1	1	3	4	4	68	..
18	81	7	77	2	78	1	..	1	..	5	2	1	2	5	87	..
19	85	6	80	3	80	3	1	2	..	5	..	2	1	2	88	3
20	83	9	73	5	75	2	1	1	..	13	..	2	..	1	95	3
21	57	9	51	1	51	3	3	1	5	..	1	3	7	64	4
22	100	5	86	1	94	2	1	1	..	1	1	2	12	104	2
23	79	5	72	..	77	..	1	2	1	1	6	93	1
Total	1613	662	1255	105	1346	178	212	96	18	137	144	158	193	35	37	232	1387	48

ST-DENIS

1	33	5	20	6	21	8	6	10	..	2	6	6	12	6	1	15	21	..
2	58	15	43	5	42	5	2	9	..	5	4	17	16	24	49	..
3	63	12	45	4	48	7	5	16	3	2	1	22	21	..	3	33	40	1
4	58	4	42	7	42	12	6	17	1	7	6	26	20	2	..	22	30	2
5	41	12	39	6	31	7	2	12	1	1	3	24	16	..	1	17	31	1
6	69	7	46	15	40	12	1	25	1	1	9	33	33	2	3	29	38	2
7	48	11	51	2	49	1	2	6	..	3	1	8	10	1	..	7	44	1
8	56	16	40	6	33	9	1	11	1	1	5	17	15	..	2	24	27	3
9	53	8	47	3	37	7	1	12	..	2	1	18	12	17	39	1
10	42	5	39	4	32	7	2	7	3	9	10	..	4	13	30	2
11	60	17	49	11	34	11	2	18	3	5	2	24	15	1	1	27	37	..
12	36	9	21	5	20	8	3	6	..	1	2	22	22	..	3	10	23	2
13	55	14	44	3	31	13	3	18	..	2	4	23	19	..	3	28	38	1
14	70	14	42	14	37	9	12	25	2	2	4	21	19	5	3	20	38	..
15	79	17	45	16	40	14	11	29	1	1	10	38	23	16	40	3
16	48	15	30	7	23	5	3	8	3	2	1	17	8	..	1	12	29	1
17	47	11	29	7	28	6	9	18	7	22	14	..	2	12	25	1
18	70	17	47	11	41	6	8	18	2	23	24	..	1	17	44	..
19	84	23	66	9	56	4	5	7	2	2	2	18	14	3	1	18	62	2
20	78	14	35	14	36	9	12	28	2	3	8	31	18	4	5	22	27	2
21	41	15	25	18	16	5	7	18	3	5	5	17	12	1	..	15	13	1
22	43	8	24	10	22	8	9	16	2	1	2	19	16	..	1	15	18	..
23	65	11	38	11	25	11	14	15	8	2	3	22	14	4	3	19	27	2
24	42	11	31	8	28	8	2	19	1	4	3	12	10	2	4	12	28	2
25	42	3	14	7	15	11	5	18	..	7	4	13	22	4	2	14	7	2
26	48	8	36	10	33	8	4	18	..	4	6	23	19	3	1	21	29	..
27	57	12	44	5	28	9	4	18	3	5	2	12	26	2	1	31	27	2
28	45	17	20	10	11	6	4	32	2	2	5	20	35	2	2	24	14	1
29	61	13	41	4	47	9	3	23	7	6	6	19	20	..	2	34	41	2
30	59	10	37	2	31	2	6	13	1	2	4	17	10	2	3	25	25	1
31	69	12	46	9	41	4	6	27	3	4	9	20	20	1	6	18	42	4
32	66	9	44	6	28	8	4	25	..	4	5	14	13	..	2	37	21	2
33	48	12	22	6	20	8	2	17	1	1	3	13	11	3	..	26	24	1
34	53	17	38	7	31	4	1	13	2	2	3	14	20	1	1	37	21	1
35	56	10	31	..	25	8	3	21	2	3	6	9	12	1	..	27	20	2
36	53	10	30	4	30	7	3	16	2	4	4	12	13	2	..	18	33	2
37	64	11	45	3	42	7	3	15	1	4	6	12	9	..	1	21	28	1
38	75	21	46	10	52	5	6	20	2	5	5	17	22	..	1	30	44	2
39	48	13	32	6	24	3	3	13	1	13	9	..	1	29	28	1
40	51	12	37	1	30	4	3	8	2	2	2	12	12	1	1	20	26	..
41	43	7	22	1	21	6	4	12	..	3	3	16	8	..	6	21	18	1
42	49	6	29	6	24	4	5	9	1	3	3	16	11	1	2	22	23	3
43	63	13	32	6	35	4	2	23	2	2	3	14	9	1	1	25	29	..
44	50	13	22	7	21	6	2	12	2	2	2	17	15	2	..	18	32	7
45	45	9	27	4	16	5	19	15	1	4	3	8	6	..	1	11	23	..
46	51	6	33	5	31	4	18	25	..	1	1	21	15	2	2	19	22	1
47	56	4	38	6	37	8	2	13	..	3	7	13	11	1	1	14	30	1
48	55	8	26	8	28	8	6	20	..	1	5	10	12	1	1	20	24	2
49	71	12	41	6	33	13	4	29	2	4	7	5	8	1	2	14	36	3
50	59	13	31	8	31	8	5	26	1	1	2	24	22	3	..	24	29	2
51	22	2	5	1	6	12	6	8	3	3	2	11	12	1	..	14	10	1
52	83	16	37	17	24	7	2	48	3	3	12	37	18	3	7	27	28	3

Suite.—ST-DENIS—Continued.

POLL.	Ainey.	Coderre.	Dupuis.	Labrecque.	Lachapelle.	Lapointe.	Larivière.	Latreille.	Lebel.	Lynch.	Martin.	Mercier.	Payette.	St-Louis.	St-Martin.	Villeneuve.	Wanklyn.	Western.
53	79	15	55	10	56	5	5	15	1	1	4	23	19	1	5	19	49	2
54	79	17	44	6	46	5	7	23	3	3	6	16	19	1	2	40	34	2
55	50	6	31	..	26	3	3	14	..	2	1	11	11	..	1	22	31	1
56	72	15	29	7	30	10	16	40	3	4	7	31	21	1	3	19	25	3
57	69	12	53	1	51	3	2	17	..	2	4	16	16	27	47	..
58	46	9	25	2	21	2	2	12	..	3	1	10	4	1	..	19	28	1
59	50	14	38	4	29	7	9	17	2	3	4	17	21	1	4	15	21	1
60	40	5	23	3	21	3	1	4	..	2	2	8	5	7	28	..
61	50	11	31	..	34	6	7	17	1	..	2	9	10	2	3	22	26	2
62	63	7	45	9	44	6	2	23	1	4	2	10	14	..	2	22	36	4
Total	3479	701	2218	409	1965	430	317	1087	88	163	248	1072	953	75	113	1217	1857	93

DUVERNAY

1	44	9	34	11	13	7	2	14	2	1	2	19	15	1	..	25	18	2
2	64	21	44	17	28	7	8	23	2	2	6	33	31	..	2	16	26	3
3	42	18	53	7	37	7	4	7	2	1	5	22	15	21	39	..
4	55	13	34	7	31	4	3	13	1	..	2	18	18	2	2	25	34	1
5	62	14	44	16	34	13	18	16	2	3	3	22	25	..	2	15	37	1
6	54	14	40	16	28	9	7	22	..	1	4	25	17	2	4	17	20	1
7	92	27	67	9	50	20	9	22	3	3	3	48	30	..	2	28	60	1
8	37	20	25	16	21	15	9	10	2	1	2	25	24	15	14	1
9	49	19	38	10	29	9	4	11	1	..	6	35	25	1	1	9	25	1
10	47	15	34	13	28	7	9	10	1	1	6	12	21	2	2	18	33	..
11	74	22	39	23	34	15	15	30	2	1	6	55	41	2	1	24	32	2
12	90	23	52	21	47	17	6	31	4	4	6	42	24	2	6	25	36	4
13	93	22	66	18	58	14	14	25	2	1	7	43	38	..	3	26	52	2
14	54	24	38	17	34	12	15	21	4	..	7	42	33	12	33	1
15	61	21	38	12	34	6	5	22	1	1	6	40	21	..	1	23	31	1
16	56	14	32	18	28	8	16	11	1	1	4	31	28	2	..	21	22	1
17	50	7	37	14	32	11	12	17	1	4	6	23	17	2	4	10	29	1
18	73	22	47	11	46	11	8	10	2	1	8	27	18	1	3	20	47	1
Total	1097	325	762	256	612	192	164	315	33	26	89	562	441	17	33	350	588	24

ST-HENRI — ST. HENRY

1	40	18	35	3	33	5	1	1	1	6	4	4	5	1	..	11	35	1
2	63	17	45	4	56	5	2	3	..	7	1	2	4	..	1	12	63	1
3	66	18	59	2	59	3	3	1	1	8	5	5	5	..	1	17	65	..
4	48	16	40	1	43	7	4	1	..	4	1	2	5	..	1	7	48	1
5	58	43	29	6	43	6	6	11	1	10	8	14	13	..	1	19	32	1
6	42	51	31	4	21	6	5	10	1	5	7	13	16	2	2	20	15	2
7	57	62	33	3	39	7	7	9	2	8	3	11	14	1	1	17	34	..
8	30	48	19	4	13	6	2	3	..	2	8	8	7	..	2	7	12	..
9	21	53	10	2	7	6	2	4	1	3	2	13	8	6	9	..
10	35	48	21	4	19	6	..	8	..	5	4	10	7	6	16	..
11	23	55	15	16	..	3	..	5	2	1	1	13	8	5	15	..
12	31	76	23	4	18	6	3	8	..	2	5	13	14	1	1	6	15	3
13	29	45	10	4	3	3	3	4	1	4	3	12	7	2	1	5	9	..
14	30	59	10	5	15	4	3	4	1	3	3	12	7	2	1	5	9	..
15	17	39	10	1	12	1	1	2	..	3	3	4	6	2	13	..
16	25	48	11	6	17	8	3	4	..	3	4	10	15	2	1	5	13	..
17	26	72	9	4	17	1	8	11	6	19	15	2	1	8	14	..
18	64	53	51	3	57	3	2	2	1	6	..	5	11	2	..	9	59	..
19	38	40	29	2	31	2	1	1	..	2	1	4	4	8	35	1
20	31	37	34	4	30	1	2	1	..	2	1	6	7	10	39	..
21	35	77	13	4	17	6	5	2	..	1	3	10	10	2	3	9	18	..
22	24	77	7	..	11	7	2	5	..	2	3	8	17	1	2	8	10	..
23	32	76	15	2	18	4	3	6	..	5	6	9	17	..	2	8	22	1
24	45	85	9	3	10	9	3	7	..	1	1	17	23	..	2	6	10	..
25	28	75	12	5	11	6	5	10	..	1	3	18	11	1	4	8	11	2
26	36	73	8	1	17	7	3	9	..	2	3	17	17	..	5	2	16	..
27	36	77	9	3	12	7	9	8	1	..	8	11	14	1	5	6	8	1
28	40	75	16	3	16	9	6	7	2	2	2	15	14	..	3	2	20	1
29	27	57	14	1	14	6	3	3	..	3	2	8	8	5	17	1
30	21	67	7	3	8	2	..	5	1	8	7	..	1	5	11	2
31	24	81	16	3	18	3	1	6	2	..	4	17	15	2	1	7	14	1
32	32	57	16	1	19	2	2	8	1	1	..	7	15	1	1	9	24	..
33	13	71	6	5	6	4	3	3	..	1	1	7	7	..	1	3	7	..
34	60	51	44	2	46	4	9	2	..	7	7	8	1	..	1	3	53	..
35	55	65	21	7	27	10	6	8	1	5	4	19	17	..	5	11	33	1
36	25	51	7	5	7	5	3	5	3	1	3	10	12	..	1	3	4	..
37	35	53	19	5	14	3	6	10	3	1	3	10	13	1	1	3	15	..
38	55	66	15	3	20	6	5	8	2	2	4	15	15	2	2	6	23	..
39	48	72	30	4	30	9	6	5	2	3	2	17	10	..	2	12	33	4
40	42	59	26	13	26	8	16	13	4	4	9	15	16	3	..	3	15	2
41	27	53	10	4	16	4	7	8	2	3	3	13	10	1	1	8	8	..
Total	1514	2316	844	159	896	210	161	231	34	125	146	438	450	29	57	309	918	26

STE-CUNEGONDE — ST. CUNEGONDE

POLL.	Ainey.	Coderre.	Dupuis.	Labrecque.	Lachapelle.	Lapointe.	Larivière.	Latreille.	Lebel.	Lynch.	Martin.	Mercier.	Payette.	St-Louis.	St-Martin.	Villeneuve.	Wanklyn.	Western.
1	89	22	87	33	84	3	3	2	1	6	5	4	10	..	1	16	97	1
2	57	12	45	3	51	11	2	3	4	14	4	3	9	11	62	1
3	92	41	60	3	65	9	9	10	1	21	6	10	17	1	1	20	79	1
4	47	42	30	6	27	9	5	10	..	9	11	9	18	1	7	17	34	3
5	58	37	39	7	31	16	5	12	3	15	14	17	18	..	3	11	33	1
6	47	48	25	12	28	16	16	9	5	8	13	13	18	2	4	14	30	4
7	62	64	44	7	44	12	11	9	1	3	6	15	21	2	1	22	43	2
8	49	61	24	8	19	12	14	13	3	4	8	12	21	1	1	14	9	1
9	44	51	25	9	29	15	10	17	1	5	6	16	23	4	..	11	16	1
10	51	42	25	4	24	5	2	13	1	3	4	11	18	..	2	12	23	1
11	58	58	21	5	36	14	15	17	..	5	9	12	13	1	3	22	31	1
12	51	43	30	3	30	8	5	8	..	5	8	16	9	..	3	10	23	1
13	44	53	13	2	19	14	3	4	..	1	3	15	25	1	3	12	18	..
14	53	62	27	3	27	10	11	13	2	5	3	12	16	..	1	13	18	3
15	65	78	34	6	42	12	8	21	2	4	11	18	27	1	1	17	34	1
16	44	53	22	3	30	22	6	11	1	10	11	17	26	..	4	12	22	2
Total	911	767	551	114	586	188	125	172	25	118	122	200	294	14	35	234	572	24

MONT-ROYAL — MOUNT ROYAL

1	48	9	39	2	39	13	1	6	5	3	5	20	15	1	1	19	42	..
2	28	9	16	2	17	8	2	12	5	5	3	17	11	..	1	11	14	..
3	38	9	32	3	32	6	1	8	1	1	5	21	14	..	2	7	26	1
4	80	15	67	2	85	3	..	1	1	4	5	6	11	1	2	9	80	..
Total	194	42	154	9	173	30	4	27	12	13	18	64	51	2	6	46	162	1

DE LORIMIER

1	111	19	81	7	67	12	9	20	2	3	4	32	21	1	8	22	64	1
2	79	30	65	16	62	11	6	13	..	2	6	28	29	3	1	19	70	2
3	81	24	69	10	64	12	9	16	1	3	2	29	21	1	2	19	60	4
4	76	19	51	9	50	11	10	14	6	1	2	24	21	1	3	24	50	2
5	86	20	64	17	54	11	6	14	2	11	3	19	23	2	3	23	57	4
6	98	21	68	12	78	13	9	16	1	3	6	29	28	2	5	26	65	2
7	64	16	44	7	42	16	8	10	1	5	11	19	15	1	5	14	32	1
8	84	11	64	8	60	13	12	22	1	3	5	18	17	3	5	17	55	..
Total	679	160	506	86	477	99	69	125	14	31	39	198	175	14	32	164	453	16

LAURIER

1	69	14	38	7	41	9	5	36	..	6	5	24	33	2	1	33	33	2
2	66	15	29	6	25	10	4	51	..	2	4	35	38	2	1	38	38	..
3	86	9	25	4	28	10	4	64	1	..	7	33	54	2	3	47	23	..
4	65	12	38	5	36	12	3	49	3	1	4	19	41	1	1	32	20	..
5	70	14	29	7	30	12	7	43	1	6	5	14	40	1	1	46	17	5
6	99	11	20	8	20	6	7	71	..	2	2	34	52	2	5	47	14	..
7	55	12	15	13	15	11	7	53	2	1	5	31	36	..	2	34	8	..
8	74	15	28	3	21	9	11	67	3	4	6	25	52	6	2	40	23	1
9	59	8	26	6	33	10	9	44	3	1	1	19	31	2	6	27	18	1
10	68	20	56	2	53	14	1	34	..	2	4	26	42	1	2	53	50	..
11	69	11	32	5	30	17	7	32	4	7	3	25	34	..	4	35	26	1
12	81	12	51	4	45	15	11	44	..	5	8	23	40	1	2	38	39	2
13	97	10	89	4	89	16	5	13	4	7	1	8	21	..	1	30	95	..
14	91	13	82	1	85	8	2	7	..	4	3	14	20	2	1	25	93	3
15	83	14	61	3	64	12	7	18	4	3	4	16	24	2	3	40	60	3
16	55	8	29	3	31	4	4	22	6	3	5	22	25	..	1	21	28	1
17	118	10	90	4	94	8	3	9	..	2	3	11	15	2	..	27	99	1
18	69	6	56	6	56	7	2	13	2	3	..	9	13	2	2	25	61	5
19	106	10	93	..	94	5	4	9	1	5	3	12	14	..	4	22	107	5
20	80	5	74	3	76	2	1	7	1	2	1	8	5	..	1	35	82	..
21	66	7	57	4	59	2	1	8	2	..	1	15	13	1	..	24	66	..
22	98	9	89	5	89	4	1	13	1	5	2	8	9	..	2	29	98	2
23	104	9	96	3	99	2	3	4	..	1	..	3	4	18	111	1
24	86	14	91	2	87	5	1	7	1	1	1	13	9	2	1	31	104	1
25	103	9	93	5	97	10	1	3	1	5	4	11	9	..	2	22	100	3
26	61	7	55	3	60	7	..	13	..	2	1	9	16	2	1	18	62	2
27	70	13	32	7	25	3	6	26	2	2	3	12	15	..	3	25	22	1
28	79	8	40	8	38	9	8	25	2	4	2	19	27	1	4	30	24	2
29	70	8	18	16	22	9	13	27	3	5	4	22	33	1	5	31	31	1
30	60	8	25	3	21	11	6	26	3	4	11	21	28	..	2	34	26	..
31	67	4	16	8	14	5	8	24	2	1	3	4	30	..	5	36	18	6
32	82	12	28	2	24	9	14	40	5	4	7	21	46	5	5	33	18	1
33	72	7	26	6	29	6	13	45	1	..	3	23	51	..	1	28	27	1
34	73	15	36	9	33	13	14	11	..	7	8	9	32	5	3	42	42	4
Total	2651	359	1663	175	1663	292	193	958	58	107	124	598	952	45	76	1081	1683	55

CHARGES DE COMMISSAIRES. — OFFICES OF COMMISSIONERS.
RELEVÉ DU SCRUTIN. — RETURN OF THE VOTES.

RECAPITULATION

Quartiers.	Ainey.	Coderre.	Dupuis.	Labrecque.	Lachapelle.	Lapointe.	Larivière.	Latrelle.	Lebel.	Lynch.	Martin.	Mercier.	Payette.	St-Louis.	St-Martin.	Villeneuve.	Wanklyn.	Western.	Wards.
Est	132	46	86	12	88	156	15	7	6	4	15	67	62	1	7	33	90	2	East.
Centre	179	79	188	8	178	29	13	12	7	3	10	78	54	5	7	38	196	3	Centre.
Ouest	424	27	398	7	426	16	5	2	5	12	5	22	20	1	4	100	514	2	West.
St-Anne	1794	310	1263	150	1326	295	103	89	57	633	215	185	242	22	72	349	1586	69	St. Ann.
St-Joseph	1103	299	756	69	827	193	57	71	26	275	283	154	211	13	22	278	890	27	St. Joseph.
St-André	1333	162	1216	21	1347	60	14	10	7	61	20	38	48	12	12	226	1563	3	St. Andrew.
St-Georges	1400	78	1326	32	1372	84	23	11	11	72	23	53	85	10	14	227	1613	23	St. George.
St-Louis	1652	405	1345	155	1365	308	100	192	85	80	108	533	657	48	131	486	1319	78	St. Louis.
St-Laurent	1535	151	1352	67	1399	152	44	59	30	114	40	140	198	20	50	345	1385	57	St. Lawrence.
Papineau	2476	552	1590	461	1277	364	293	625	78	124	228	1054	679	55	91	622	1182	63	Papineau.
St-Marie	1156	193	632	114	633	143	619	307	23	38	82	523	325	14	36	201	569	31	St. Mary.
St-Jacques	865	276	706	219	537	216	85	121	28	40	82	454	382	15	43	262	540	21	St. James.
La Fontaine	1670	475	1427	323	1191	268	135	208	52	43	77	681	555	24	57	521	1215	33	La Fontaine.
Hochelaga	1387	227	954	134	874	190	337	317	34	57	68	432	287	17	35	248	802	38	Hochelaga.
St-Jean Baptiste	1698	345	1252	157	1029	244	103	626	41	69	82	469	641	34	51	860	992	35	St. Jean-Baptiste.
St-Gabriel	1613	662	1255	105	1346	178	212	96	18	137	144	158	193	35	37	232	1387	48	St. Gabriel.
St-Denis	3479	701	2218	409	1965	430	317	1087	88	163	248	1072	953	75	113	1297	1867	93	St. Denis.
Duvernay	1097	325	762	256	612	192	164	315	33	26	89	562	441	17	33	350	588	24	Duvernay.
St-Henri	1514	2316	844	159	896	210	161	231	34	125	146	438	450	29	57	309	918	26	St. Henry.
St-Cunégonde	911	767	551	114	586	188	125	172	25	118	122	200	294	14	35	234	572	24	St. Cunégonde.
Mont-Royal	194	42	154	9	173	30	4	27	12	13	18	64	51	2	6	46	162	1	De Lorimier.
De Lorimier	679	160	506	86	477	99	69	125	14	31	39	198	175	14	32	164	453	16	De Lorimier.
Laurier	2651	359	1663	175	1663	292	193	958	58	107	124	598	952	45	76	1081	1683	55	Laurier.
Total	30942	8957	22444	3242	21586	4337	3251	5668	772	2345	2268	8173	7955	522	1021	8509	22276	773	Total.

Candidats ayant obtenu le plus grand nombre de votes :

Candidates having obtained the greatest number of votes :

AINEY	30,942
DUPUIS	22,444
WANKLYN	22,276
LACHAPELLE	21,586

Inauguration du Conseil de 1910-12 ⁽¹⁾

DISCOURS D'ADIEU DE L'EX-MAIRE PAYETTE

M. le Maire, MM. les Echevins, MM. les Commissaires,

Mesdames et Messieurs,

Mon premier devoir, en remettant aux citoyens de Montréal le mandat dont ils m'ont honoré il y a deux ans, est de féliciter l'honorable M. Guerin de son élection comme premier magistrat de la métropole du Canada.

Nos concitoyens d'origine irlandaise doivent être flattés de voir qu'un des leurs a été élu Maire, et je suis sûr d'exprimer le sentiment de tous mes concitoyens, en disant que j'espère que son administration sera à l'avantage de la Ville et à son propre honneur et qu'il ne rencontrera aucune difficulté dans l'exercice de sa charge.

Je félicite aussi les Contrôleurs que le peuple s'est choisis pour administrer ses affaires et je ne doute pas que, lorsqu'ils se seront pleinement rendu compte de l'importance de leur tâche, ils ne manqueront pas de solutionner à l'avantage de tous les contribuables les graves questions qu'ils auront à décider.

Les Echevins ne sont pas non plus sans mériter une large part de mes félicitations que je leur adresse en toute sincérité.

La Ville de Montréal entre dans une ère nouvelle: la forme de son gouvernement civique a subi un changement radical, et j'aime à croire qu'il en résultera beaucoup de bien pour tout le corps des contribuables. Ce changement a été provoqué par un enchaînement de circonstances exceptionnelles dont vous connaissez tout aussi bien que moi les détails. Je puis me glorifier, et je crois que nul ne me démentira, d'avoir été l'artisan de cette réforme depuis longtemps préconisée, quand, à maintes reprises, depuis deux ans, j'ai demandé, au Conseil, dans les journaux, partout où j'ai eu l'occasion de parler de la chose municipale, la réduction du nombre des échevins et l'administration de la Ville par des Commissaires.

D'autres réformes importantes ont été introduites dans l'administration de la Ville, mais il reste encore beaucoup de choses à faire, parmi lesquelles les suivantes occupent la première place:

Le règlement de la question de l'éclairage ou la construction d'usines électriques,

L'abolition des traverses à niveau,

L'expropriation, à des conditions acceptables, de la "Montreal Water & Power Company",

L'embellissement de l'île Sainte-Hélène,

La construction d'un réseau de tramways souterrains,

La construction d'une canalisation d'eau à haute pression dans tout le quartier des affaires,

L'augmentation de l'effectif de la police,

La construction d'une bibliothèque,

sans parler de la construction de pavages et de trottoirs qui n'aient pas de permanent que le nom.

Les finances de la Ville n'ont jamais été dans une meilleure condition qu'elles le sont aujourd'hui.

La rigide observation de la loi qui limite les crédits d'une année au montant des recettes de l'année précédente et qui défend d'autoriser le paiement d'aucune somme, quelle que minime qu'elle soit, au delà de cette limite, non seulement restreint les dépenses au chiffre du revenu, mais de plus, dans une ville comme la nôtre qui se développe constamment assure un assez fort surplus à la clôture de chaque exercice.

En ce qui concerne les emprunts, les travaux de l'année dernière ont été exécutés sans l'émission d'aucune obligations permanentes, d'abord à cause de l'époque avancée de la saison où furent faits les arrangements préliminaires et ensuite à cause de la divergence d'opinions qui existaient à cet égard parmi les membres du Conseil; et la seule dette qui ait été contractée de ce chef est un emprunt temporaire de £200,000, qui échoit à Londres au cours de ce mois-ci, bien que des travaux aient été exécutés pour un montant beaucoup plus considérable.

Cela a été accompli au moyen de l'emprunt pour le "capital de roulement", dont la création a été autorisée par la

(1) Pour compte rendu, voir page 70.

Installation of the Council for 1910-12 ⁽¹⁾

VALEDICTORY OF EX-MAYOR PAYETTE

Mr. Mayor, Aldermen, Commissioners,

Ladies and Gentlemen,

My first duty, in relinquishing the trust with which the citizens of Montreal honored me two years ago, is to congratulate the Hon. Mr. Guerin upon his election as first magistrate of the Metropolis of Canada.

Our fellow-citizens of Irish origin must feel proud to see that one of their nationality has been elected Mayor, and I am sure that I am expressing the feeling of all my fellow-citizens, when I say that I hope that his administration will be advantageous to the City and creditable to himself, and that he will not meet any difficulty in the exercise of his functions.

I also congratulate the Comptrollers which the people have chosen to administer their affairs, and I have no doubt that, when they have fully realized the importance of their task, they will not fail to solve, to the advantage of all the rate-payers, the grave questions which they will be called upon to decide.

The Aldermen also deserve my earnest congratulations, which I extend to them with all sincerity.

The City of Montreal enters a new era; the form of its civic government has undergone a radical change, which, no doubt, will be most beneficial to the rate-payers generally. This change has been brought about by a concatenation of exceptional circumstances, with the details of which you are acquainted as well as I am. I can boast—and I think no one will contradict me—of having been the originator of this long contemplated reform, when, on several occasions, during the past two years, I suggested, in the Council, in the newspapers, whenever I had an opportunity of dealing with municipal affairs, that the number of Aldermen should be reduced and that the City should be administered by Commissioners.

Other important reforms have been effected in the administration of the City, but there are still many questions to be considered, among which I may mention the following:

The settlement of the lighting question or the construction of an electric plant;

The abolition of level crossings;

The expropriation, upon acceptable conditions, of the Montreal Water & Power Company;

The improvement of St. Helen's Island;

The construction of underground street railway lines;

The establishment of a high pressure water system throughout the business section of the City;

The increase of the police force;

The erection of a library; to say nothing of the laying of pavings and sidewalks of a really permanent character.

The finances of the City were never in a better position than they are to-day.

The rigid adherence to the law that limits the appropriations of any one year to the amount of the assessment levies of the preceeding year, and prevents the certification for payment of any sum, however trifling, beyond that limit, keeps the expenditure not only within the figures of the revenue, but, in a growing City like ours, ensures a substantial unexpended balance at its close.

As regards loan operations, the work of the past year has been done without the issue of any permanent loan, partly because of the lateness of the season before much work was arranged for, and partly because of differences of opinion upon it in the Council; and the only outstanding liability on its account is a temporary loan of £200,000, which matures in London this month, although work has been carried out for a much larger amount.

This has been accomplished through means of the "Working Capital" loan, for which legislative sanction was

(1) For report, see page 70.

Législature, il y a quelques années, et qui, tout en évitant à la Cité la nécessité de recourir constamment à des emprunts temporaires pour l'anticipation du revenu, pour l'exécution des améliorations de rues, pour la construction d'égoûts, etc., jusqu'à ce que les taxes spéciales imposées à cet égard aient été perçues, coûte moins cher en intérêt annuel que l'ancien système d'emprunts temporaires.

Cependant, à cause des besoins croissants de la Cité relativement à ces travaux, étant donné surtout le système de paiement par dix versements annuels qui a été adopté en beaucoup de cas (ce qui a pour effet d'immobiliser une grande partie du "capital de roulement" pendant de longues périodes de temps), les \$2,000,000 dont est formé ce capital sont déjà insuffisants et le Trésorier insiste pour que l'on demande à la Législature l'autorisation de l'augmenter graduellement suivant les exigences du service. Tant qu'il pourra être tout employé de manière à permettre d'épargner l'intérêt—sans parler de l'état, d'indépendance où il place la Ville,—c'est ce que l'on devrait faire, je crois.

Les annexions, cependant, sont venues jeter un peu de désarroi dans nos finances, et il serait sage d'empêcher l'adoption de toute loi tendant à donner un avantage indû aux municipalités désirant s'annexer à la métropole.

Les chiffres contenus dans les rapports annuels du Trésorier et du Contrôleur, qui vous seront soumis sous peu, feront voir les effets des annexions qui ont été effectuées jusqu'ici.

Si l'état hygiénique et sanitaire de Montréal a pu, dans le passé, inspirer des craintes aux citoyens et du dégoût aux étrangers qui nous voyaient à travers les colonnes de journaux un peu trop pessimistes, je crois que nous avons tout lieu de nous rassurer pour l'avenir, maintenant que le récent scrutin a fait, en quelque sorte, de notre Conseil de la Ville un congrès d'hygiénistes. Je constate, en effet, à la tête de l'administration municipale, la présence de pas moins de sept médecins, dont quelques-uns sont au nombre des lumières de la faculté médicale de cette Ville, et j'en arrive à la conclusion que la Ville de Montréal est bien malade pour que son état nécessite un tel concours de praticiens. Aux grands maux, les grands remèdes.

Quoique je ne serai plus l'un des vôtres—le peuple ne l'a pas voulu, et je me soumetts à sa volonté—, je n'en continuerai pas moins à m'intéresser vivement à vos travaux et au fonctionnement du nouveau régime. Et tous ceux qui s'intéressent à la bonne administration des affaires de la Cité devront en faire autant. Tous les régimes ont besoin de surveillance, d'encouragement et de critique, d'une critique bienveillante. La tâche de ceux qui arrivent au pouvoir avec un programme de réformes est toujours difficile; ils ont droit à la sympathie du public, mais aussi ils ont besoin d'aide, de suggestions et de bons conseils.

L'administration d'une Ville dont le revenu est de six millions de piastres par année et dont le pouvoir d'emprunt met à la disposition des administrateurs plusieurs autres millions de piastres, exige un travail et un soin de tous les jours, de tous les instants, et une expérience considérable.

En disant adieu au Conseil dont j'ai été membre pendant six ans, comme échevin et comme maire, je désire exprimer ma sincère gratitude à mes confrères pour la bonté et la courtoisie qu'ils m'ont témoignée, et je dois aussi remercier les fonctionnaires pour la bonne volonté dont ils ont toujours fait preuve et pour leur précieux concours dans l'accomplissement de mes devoirs.

Je désire de plus exprimer ma profonde reconnaissance à mes concitoyens pour la confiance qu'ils ont eue en moi.

Je n'ai pas de doute que tous, Messieurs, vous travaillerez sans relâche dans le meilleur intérêt de notre ville, que Montréal continuera à prospérer et que, comme par le passé, la Providence veillera sur notre population.

* * *

DISCOURS D'INAUGURATION DE SON HONNEUR
LE MAIRE GUERIN

MM. les échevins
de la Cité de Montréal.

Messieurs,

Mon premier devoir, en entrant en fonction comme maire de Montréal, est d'offrir aux citoyens mes plus sincères remerciements pour le grand honneur qu'ils m'ont fait.

got some years ago, and which, while rendering the City independent of constant temporary borrowing for the anticipation of revenue and the carrying out of all street improvements, drainage, etc., until the special assessments for these can be got ready, costs less in yearly interest than the old system of temporary borrowing.

The needs of the City on these items, however, especially in view of the 10 year system of payments, which has been adopted in many of them (thus locking a large part of the "Working Capital") for long periods, have shown the \$2,000,000 (of which it is composed) to be already inadequate, and the Treasurer is urging the desirability of securing legislative authority to gradually increase it to keep pace with the claims upon it. So long as it can all be used in a way to effect a saving of interest, to say nothing of the position of independence in which it places the City, this course is certainly to be commended.

A disturbing element in our financing, however, has manifested itself in the matter of annexations; and it would be the part of wisdom to provide, in the future, against legislation being obtained which gives undue advantage to municipalities seeking incorporation with the City.

The figures of the Treasurer's and Comptroller's annual reports, which will shortly be submitted to you, will show the actual effects of the annexations which have been effected up to the present time.

If the hygienic and sanitary condition of Montreal may have, in the past, inspired some fear to the citizens and some disgust to foreigners, who saw us through the columns of pessimist newspapers, I think we have every reason to be reassured for the future, now that the recent elections have made our City Council, as it were, a Congress of hygeists. I find, indeed, at the head of the municipal administration not less than seven physicians, some of whom are among the leading members of the Medical Faculty of this City, and I come to the conclusion that the City of Montreal is very ill since its condition necessitates such a concourse of practitioners. Desperate diseases require desperate remedies.

Although I will no longer sit among you—the people would not elect me, and I submit to their will,—I shall, nevertheless, continue to take a deep interest in your work and in the operation of the new regime, as should do, also, all those who are interested in the good administration of the City's affairs. All regimes need some supervision, some encouragement and some criticism. The task of those who come into power with a program of reforms is always a difficult one; they are entitled to the sympathy of the public, but they need some aid, some suggestions and good advice.

The administration of a City whose revenue is \$6,000,000 per annum and whose borrowing power places at the disposal of the administrators many more millions of dollars, requires constant work and care and considerable experience.

In bidding farewell to the Council, of which I have been a member for six years, as an Alderman and as Mayor, I desire to express my sincere gratitude to my colleagues for the kindness and courtesy they have shown me, and I must also thank the officials for the good will they have always displayed and for their valuable aid in the discharge of my duties.

I desire, moreover, to express my deep gratitude to my fellow-citizens for the confidence they had in me.

I have no doubt, Gentlemen, that you will all work unremittingly in the best interest of the City, that Montreal will continue to thrive and that, as in the past, Providence will watch over our population.

* * *

ADDRESS OF HIS WORSHIP MAYOR GUERIN

To the Aldermen
of the City of Montreal.

Gentlemen:—

My first duty on taking this Chair, as Mayor of Montreal, is to tender to the citizens my most sincere thanks for the great honour they have done me.

Les citoyens de toutes origines, de toutes croyances et de tous partis politiques, en s'unissant ensemble pour élire les candidats du parti de la Réforme comme maire, comme échevins et comme membres du Bureau de contrôle, ont montré une fois de plus au Canada et au monde que le peuple a du coeur et de l'intelligence et qu'il ne permettra jamais à ses représentants, dans les Assemblées municipales ou législatives, de mettre leurs intérêts individuels avant ceux de la Ville ou de l'Etat qu'ils ont été chargés de servir.

Mon second devoir est de remercier ce noble corps d'hommes animés de l'amour du bien public, qui, pendant plusieurs semaines, ont sacrifié tout leur temps à la chose publique, qui ont travaillé sans répit et sans relâche pour trouver des hommes doués des qualités voulues pour remplir l'importante charge de Contrôleur, et qui, après les avoir trouvés, ont organisé des assemblées publiques par toute la Ville, appelant à leur aide quelques-uns de nos orateurs et de nos hommes publics les mieux connus, et finalement firent converger toutes leurs énergies vers le but à atteindre et élurent triomphalement, à de fortes majorités, comme maire, comme échevins et comme contrôleurs les candidats proposés par le parti de la Réforme.

La victoire n'aurait pu, cependant, jamais être gagnée sans l'aide puissante qui nous a été prêtée par les journaux quotidiens de Montréal, qui ont mis de côté toutes considérations politiques, toutes considérations de race, pour travailler ensemble pour le bien commun.

Si à tous ces éléments nous ajoutons les dames, qui, non seulement nous ont assuré des votes, mais de plus se sont bravement et généreusement rendues aux bureaux de votation pour y exercer leur droit de suffrage,—la défaite était hors de question: "Ce que femme veut, Dieu le veut",—et c'est en toute sincérité, du fond du coeur, que je remercie les bonnes dames de Montréal.

Pendant les 10 dernières années, les importantes améliorations que le gouvernement Laurier a fait faire à notre port ont tout à fait changé le courant de nos idées.

Autrefois, nous prévoyions que la population de la métropole finirait par atteindre le chiffre d'un demi-million; notre ambition n'allait pas plus loin. Aujourd'hui, avec nos facilités de transport par chemin de fer toujours croissantes,—avec le canal de la baie Géorgienne, qui sera avant longtemps un fait accompli,—Montréal trône comme une reine à la tête de la navigation océanique, s'attendant avec confiance à avoir un million d'habitants d'ici à 15 ans,—et nous devons préparer tous nos plans en conséquence.

Vous désirez sans doute savoir ce que nous nous proposons de faire maintenant que nous sommes élus.

Voici à quoi tendront les efforts des membres du Bureau de contrôle:

10.—Administrer les affaires de la Ville d'une manière judicieuse et pratique; voir à ce que le revenu soit dépensé de façon à ce que pas un seul dollar ne soit employé inutilement.

20.—Prendre les mesures nécessaires pour assurer aux citoyens un approvisionnement d'eau pure.

30.—A mesure que le revenu le justifiera, améliorer les rues et les trottoirs de la Ville, les entretenir convenablement et voir à ce qu'ils soient bien nettoyés et arrosés, et à cette fin établir et maintenir un système effectif pour l'enlèvement des déchets dans les ruelles et les cours et pour en disposer.

40.—Assurer par contrat ou autrement un système économique, suffisant et efficace d'éclairage des rues dans toute la ville; établir des parcs et des terrains de jeux additionnels pour les enfants; pourvoir à l'hospitalisation des personnes indigentes atteintes de tuberculose à une période avancée.

50.—Dresser un plan général pour le développement et l'agrandissement futurs de la Ville dans toutes les directions, y compris le tracé de rues, de parcs, des systèmes d'égouts et d'aqueducs.

60.—Créer des moyens de transport plus rapides dans les limites de la Ville, afin de répondre aux besoins croissants de la population, particulièrement en établissant de nouvelles lignes de tramways dans les rues, où des lignes élevées ou souterraines.

70.—Etudier la question de l'enfouissement de tous les fils et câbles électriques et des fils de transmission à haute tension.

80.—Toutes les améliorations et tous les changements

By the joint action of the citizens of all origins, creeds, and political parties in electing the candidates of the Reform Ticket as Mayor, Aldermen, and members of the Board of Control, they have shown once more to Canada, and to the world that the people are sound at heart and in head, and that they will never, allow their representatives, either in Municipal or Legislative assemblies, to put their individual interests before those of the City, or of the State which they have been elected to serve.

My second duty is to thank that noble body of public spirited men, who, during many weeks, sacrificed all their time to the Public Weal, who worked late and early to find suitable men to fill the important offices of members of the Board of Control, and having found them, organized public meetings all over the City, calling to their assistance some of our best known orators and Public men, and lastly, bent all their energies on the final object, and triumphantly elected the whole Reform Ticket of Mayor, Controllers and Aldermen by large majorities!

The Victory could never have been won however, without the potential aid given by the Daily Papers of Montreal, which sank all political and racial leanings to work together for the Common Good.

When to all these elements we add the Ladies, who not only secured votes, but bravely and generously went themselves to the Polls—defeat was out of the question—"Ce que femme veut, Dieu le veut"—and most sincerely, from the bottom of my heart do I thank the good Ladies of Montreal.

Within the last ten years, the great improvements to our Harbour initiated by the "Laurier" Government have entirely changed the current of our ideas.

At one time we looked forward to a population of half a million. Now, with our constantly increasing Railway facilities,—with the Georgian Bay Canal in prospect,—Montreal is enthroned like a Queen at the head of the Ocean Navigation—confidently expecting to have one million of inhabitants within the next fifteen years, and we must prepare all our plans in accordance!

You are doubtless desirous to know what we propose to do, now that we are elected.

The efforts of the Members of the Civic Board of Control will be directed along the following lines:—

1.—To administer the affairs of the City in a thorough business-like manner; to see that every dollar of revenue is expended in such a manner as to give full value.

2.—To take such steps as may be necessary to give a pure water supply.

3.—As the revenue will justify to improve the City's streets and sidewalks, and properly maintain the same and provide that they are properly cleaned and watered, and to that end maintain an effective system for the collection and disposal of garbage and refuse from the City's lanes and yards.

4.—To make provision by contract or otherwise for an economical, sufficient and effective system of street lighting throughout the City; to secure and provide additional parks and play-grounds for the children; to make sufficient provision for the care of indigent citizens suffering from advanced tuberculosis.

5.—To take into consideration the formulation of a general plan for the future development and the growth of the City in all directions, including the lay out of streets, parks, sewage and water systems.

6.—To make more ample provision for rapid transit within the limits of the City to meet the increasing demands of the population, particularly by establishing additional street car surface lines or overhead or underground systems.

7.—To take into consideration the advisability of the placing of all electric wires, cables and high voltage transmission wires underground.

8.—All the above improvements, changes and additions suggested should be carried out with great care and with due regard to the City's income and with a view of not

et additions ci-dessus devraient être effectués avec beaucoup de soin et en tenant compte du revenu de la Ville, et de manière à ne pas trop augmenter la dette consolidée de la Ville, ou les taxes payables par les citoyens.

90.—Dresser et mettre à l'étude des plans pour la suppression des passages à niveau.

100.—Sauvegarder la moralité et la tempérance par la stricte application de la loi et par l'adoption de règlements tendant à encourager et à promouvoir la noble cause de la tempérance.

110.—Mettre le corps de police sur un plus haut pied d'efficacité et mieux protéger le public dans la Ville et le long du port, où beaucoup de personnes ont trouvé la mort dans des circonstances suspectes.

Notre revenu annuel est, en chiffres ronds, \$ 1,000,000, et pour pouvoir exécuter notre programme, tel que ci-dessus énoncé, il nous faudra supprimer toutes les sources inutiles de dépenses. Nous considérerons aussi l'opportunité d'imposer des taxes spéciales sur certaines localités où il est nécessaire de faire des améliorations spéciales.

Si nous avons obtenu de la législature de Québec les amendements nécessaires à notre charte, c'est grâce surtout au premier ministre, Sir Lomer Gouin, qui a bien voulu donner aux représentants de la Ville son actif et puissant appui, et nous devons par conséquent le remercier et lui exprimer publiquement, en même temps, notre vive appréciation des efforts qu'il a faits pour répandre l'instruction. Son gouvernement est actuellement à faire construire deux magnifiques institutions: l'une, l'Ecole Technique, sur la rue Sherbrooke, et l'autre, l'Ecole des Hautes Etudes Commerciales, sur l'avenue Viger.

Dans cette grande ville, qui est renommée dans tout le monde pour ses institutions de charité et d'enseignement, il est impossible même d'énumérer les différents hospices pour les enfants et les vieillards dont nous sommes dotés mais je ne puis m'empêcher de souhaiter une cordiale bienvenue aux deux plus jeunes de ces institutions, qui sont nées au cours des 12 derniers mois: le "Royal Edward Institute", pour le traitement des cas de tuberculose, qui doit son existence à la générosité de la famille Burland, et le nouvel "Emergency Hospital" qui a été créé pour les cas typiques urgents et qui témoigne hautement des vertus chrétiennes et civiques de notre peuple, dont on a eu une preuve manifeste dans la grande libéralité des souscripteurs qui ont fourni les fonds, dans le zèle et le dévouement des dames et des messieurs qui ont mis le projet à exécution et dans l'aide intelligente des médecins et des dames de l'Ordre des infirmières de Victoria, qui leur ont prêté leur concours.

Un événement d'une haute importance pour la population catholique romaine de cette ville, aura lieu au cours de la présente année.

Le Congrès Eucharistique sera tenu ici au mois de septembre prochain, et je ne doute pas que les citoyens feront un bienveillant accueil aux personnages distingués qui viendront à Montréal à cette occasion.

Et maintenant, messieurs, avec votre aide, nous ferons tous ensemble, tout en notre pouvoir pour donner à la Ville une bonne et solide administration.

REPONSE DE M. L'ECHEVIN L. A. LAPOINTE

Monsieur le Maire,

Je ne puis laisser passer cette circonstance sans vous adresser mes félicitations sincères. Vous avez reçu de nos concitoyens le plus grand honneur qu'ils puissent décerner, et vous pouvez, à juste titre, vous glorifier d'un témoignage de confiance donné avec autant d'unanimité.

Je ne doute pas que, sous votre direction, notre ville marche de progrès en progrès.

Le peuple a sanctionné un changement radical de notre forme de gouvernement civique, comportant la réduction du nombre des échevins et l'établissement d'un comité exécutif. Ces réformes, approuvées par le peuple, à la suite de l'enquête royale dont le Conseil avait, à l'unanimité, demandé l'institution, avaient été proposées et préconisées par nous, et il est intéressant de constater que tous les membres de l'ancien Conseil qui ont l'honneur de siéger ici, aujourd'hui, ont voté en faveur de ce changement. Le Conseil actuel, tel que constitué, est donc bien disposé à mettre en pratique les grands principes consacrés par le vote du 20 septembre dernier et à faire bénéficier la Ville

unduly increasing the funded debt of the City or the taxes payable by the Citizens.

9.—To urge the consideration of plans for the abolition of railway crossings on the street level.

10.—To safeguard Morality and Temperance by the strict enforcement of the law,—and by the enactment of By-laws to encourage and promote the noble cause of Temperance.

11.—To improve the efficiency of the Police Department in the City and along the Harbour where many deaths have occurred of a suspicious nature.

Our annual Revenue is in round figures, six million dollars, and in order to carry out our platform as enunciated above, we shall require to cut down all unnecessary sources of expense. We shall also consider the advisability of imposing special taxes on special localities where special improvements are required to be made.

In obtaining from the Quebec Legislature the necessary amendments to our Charter, we have specially to register our thanks to the Prime Minister, Sir Lomer Gouin, for his ready and powerful assistance, and at the same time to make a public acknowledgment of our appreciation of his efforts on behalf of education. Two magnificent institutions are now being erected by his Government; one, the Technical school on Sherbrooke street and the other, the Institute of Higher Commercial Studies on Viger Ave.

In this great City renowned over the world for its institutions of charity and of learning, it is impossible to even enumerate the different asylums for young and for old with which we are blessed, but I cannot refrain from giving a hearty welcome to the two youngest, which have been born within a twelve month: The Royal Edward Institute for the treatment of Tuberculosis, which owes its existence to the generosity of the "Burland" family, and the New Emergency Hospital which is a magnificent manifestation of the Christian and Civic virtues of our people, as evidenced by the great generosity of the subscribers who provided the funds, the unceasing care and devotion of the ladies and gentlemen who carried the plan into effect, and the intelligent help of the medical men, as well as of the ladies of the Victorian Order of Nurses, who supplemented their endeavours.

An event of unusual importance to the Roman Catholic population of the City will take place during the present year.

The Eucharistic Congress will be held in September next and I know I may bespeak a warm welcome from all our citizens to the eminent visitors who will come among us on that occasion.

And now, gentlemen, with your help, we shall all together do our utmost to give the City a good business administration.

REPLY BY ALD. L. A. LAPOINTE

Mr. Mayor,

I cannot let this occasion pass without offering you my sincere congratulations. You have received from our fellow-citizens the greatest honor in their gift, and you may rightly be proud of a mark of confidence granted with such unanimity.

I have no doubt, that under your direction, our City will make constant progress.

The people have sanctioned a radical change in our form of civic government, involving the reduction of the number of aldermen and the establishment of an executive board. These reforms, approved of by the people, after the royal investigation which was held at the unanimous request of the Council, were proposed and urged by us, and it is interesting to note that all the members of the former Council who have the honor to sit here to-day, voted in favor of such change. The present Council, as constituted, is therefore prepared to put into practice the great principles sanctioned by the vote of the 20th of September last, and to have the City benefit by the indisput-

des avantages indiscutables qu'offre le nouveau système administratif.

Je ne doute pas que, si tous les intéressés y mettent de la bonne volonté, vous, Monsieur le Maire, qui êtes à la tête de l'administration municipale, et vous, MM. les Commissaires, qui avez été choisis d'un si commun accord, vous justifierez la confiance que le peuple, sans distinction de croyance et de nationalités a placée en vous.

Monsieur le Maire, en soumettant un état succinct des finances de la Ville, j'ai le plaisir de dire que cet état démontre pleinement l'excellente situation financière de notre municipalité. Voici les chiffres:

Le budget ordinaire de 1908 s'était élevé à la somme de \$5,086,721, somme à laquelle les crédits supplémentaires votés sur les surplus réalisés sur les années précédentes ont ajouté \$380,544, ce qui porte à \$5,467,265 le chiffre du budget pour l'année 1908. En 1909, le budget ordinaire qui était de \$5,348,670, s'est vu augmenté de la somme de \$494,776, par suite du vote de crédits supplémentaires imputés au surplus des années précédentes, et de la somme de \$186,294, montant de l'augmentation de la taxe scolaire causée par le changement du taux de cette taxe sur les propriétés neutres et protestantes. Le budget pour 1909 s'élevait donc en bloc à la somme de \$6,029,740. Le budget voté dans les derniers jours de décembre dernier pour le présent exercice (1910) est de \$6,142,781; si l'on ajoute à cela la somme de \$300,000 que l'on peut, dès aujourd'hui, espérer pouvoir voter au mois de mai prochain sous forme de crédits supplémentaires, le budget atteint le joli chiffre de \$6,442,781 pour l'année courante. Comme on le voit, le revenu de la Cité continue sans interruption sa marche ascendante; et l'on doit être fier de ce résultat, quand on songe que Montréal est, de toutes les villes du monde, celle où le chiffre de la taxe est le moins élevé.

Le pouvoir d'emprunt pour l'exécution des travaux permanents a été, pour les exercices 1908 et 1909, de \$5,068,855. Sur ce montant, \$4,683,040 ont, jusqu'à ce jour, été distribués aux diverses commissions municipales pour expropriations, construction de trottoirs, de pavages, d'égouts, de postes de police et de pompiers, etc., etc., laissant pour le présent exercice une balance disponible de \$385,815, à laquelle on doit ajouter la somme de \$3,200,000 représentant le pouvoir d'emprunt disponible pour 1910, ce qui porte à \$3,585,815 la somme à la disposition du Conseil en 1910 pour l'exécution des travaux permanents. Et la dette de la Cité reste dans les limites de 15 pour cent de la valeur des immeubles imposables.

En 1908, la Commission des Finances négocia un emprunt de \$2,000,000 au taux de 4 pour cent, pour un terme de 40 ans, au prix de \$100.25 pour \$100, prix qui fut, alors, considéré avantageux. En 1909, elle annonça un nouvel emprunt de \$3,000,000, mais l'offre reçue, bien que comportant un prix supérieur à celui obtenu en 1908, fut rejetée comme insuffisante, vu l'état du marché monétaire à cette époque. La Commission des Finances eut alors recours à des emprunts temporaires; elle en effectua jusqu'à concurrence de la somme de \$500,000 et les bons du trésor de la Ville, furent à cette occasion, escomptés à Londres au taux exceptionnel de moins de 2 pour cent, toutes charges payées. Le taux de l'argent ayant sensiblement augmenté, en novembre dernier, une partie de ces bons, à savoir £300,000 furent retirés; les derniers £200,000 deviennent échus le 25 du courant. Je dois ajouter que, d'ici à quelques mois, il sera nécessaire de négocier un emprunt permanent pour couvrir les déboursés déjà faits et ceux qui restent à faire pour travaux permanents dont l'exécution a été décidée en 1909, ce qui, si on y ajoute le montant du pouvoir d'emprunt pour 1910, porte à cinq ou six millions le montant qu'il sera nécessaire d'emprunter, dans le cas où le Conseil déciderait d'épuiser son pouvoir d'emprunt.

Qu'on me permette d'ajouter ici qu'il serait peut-être important que toute la question financière de la Ville fût étudiée sérieusement pour s'assurer si le système actuel d'emprunt peut être continué sans modifications. Peut-être serait-il temps de remplacer ce système par l'établissement du mode de taxe spéciale pour améliorations locales (local improvement system).

Le tableau ci-dessous démontre l'augmentation graduelle, de cinq ans en cinq ans, de la valeur de la propriété imposable de la Ville, savoir:

1889	\$ 95,913,927
1894	135,267,765
1899	149,248,485
1904	163,268,685
1909	271,454,374

able advantages which the new administrative system implies.

I have no doubt that, if all the interested parties show good will, you, Mr. Mayor, who are at the head of the civic administration, and you gentlemen, who have been elected commissioners with such consentaneity, will justify the confidence which the people, without any distinction of creed and nationality have reposed in you.

Mr. Mayor, in submitting a summary statement of the City's finances, I am please to say that this statement fully shows the excellent position of our municipality. The figures are as follows:

The ordinary budget of 1908 amounted to \$5,086,721, to which the supplementary appropriations voted out of the surplus realized over the previous years, added \$380,544, making a total of \$5,467,265 for the year 1908.

In 1909, the ordinary budget which was \$5,348,670, was increased by the sum of \$494,776, representing the supplementary appropriations charged against the surplus of preceding years, and by the sum of \$186,294, being the amount of the increase of the school tax due to the change in the rate of such tax on neutral and protestant properties.

The budget for 1909 therefore amounted to a total of \$6,029,740. The budget voted at the end of December last, for the current fiscal year, (1910), is \$6,142,781; if to this is added the sum of \$300,000, which we will probably be able to vote in the month of May next, as supplementary appropriations, the budget will therefore aggregate \$6,442,781 for the current year, which is quite a considerable amount. As will be seen, the City's revenue is ever increasing, and we have every reason to be proud of such a result, especially if we take into account the fact that the rate of taxation is lower in Montreal than in any other City in the world.

The borrowing power for the carrying out of permanent works was, for the fiscal years 1908 and 1909, \$5,068,855. Out of this amount, \$4,683,040 have, up to the present time, been voted to the various civic committees for expropriations, laying of sidewalks and pavings, construction of sewers, erection of police and fire stations, etc., etc., leaving for the current year an available balance of \$385,815 to which is to be added the sum of \$3,200,000, representing the borrowing power available for 1910, making a total sum of \$3,585,815, at the disposal of the Council, in 1910, for the carrying out of permanent works. And the City's debt remains within the limits of 15 p. c. of the value of assessable real estate. In 1908, the Finance Committee issued a loan of \$2,000,000, at the rate of 4 p. c., for a term of 40 years, at the price of \$100.25 per \$100, which was then considered advantageous. In 1909, it advertized a new loan of \$3,000,000, but the offer received, although involving a higher price than that obtained in 1908, was rejected as unsatisfactory, in view of the conditions of the money market at that time.

The Finance Committee then issued temporary loans to the extent of £500,000, and the treasury bills of the City were, on this occasion, discounted in London at the exceptional rate of less than 2 p. c., after deducting all charges.

The rate of the money market having greatly increased, in November last, a portion of these bills, namely: £300,000, were retired; the balance of the bills, amounting to £200,000, mature on the 25th instant. I must add that, within a few months, it will be necessary to issue a permanent loan to cover the disbursements already made and to be made for the permanent works, the carrying out of which was decided in 1909, which makes—if is added thereto the amount of the borrowing power for 1910—a total amount of five or six millions which the Council will have to borrow in case it should decide to exhaust its borrowing power.

I may add that it might perhaps be important to carefully consider the whole financial position of the City in order to ascertain whether the present system of borrowing may be continued without any modifications. It might be advisable to replace this by a local improvement system.

The following statement shows the gradual increase, by periods of five years, of the value of the assessable real estate of the City, namely:

1889	\$ 95,913,927
1894	135,267,765
1899	149,248,485
1904	163,268,685
1909	271,454,374

Comme on peut le constater, ce tableau accuse une augmentation de près de 200 pour cent dans les dernières 20 années.

Donnons-nous tous le mot pour nous entr'aider dans l'administration de notre municipalité et veillons à ce que, durant le prochain exercice, le mot d'ordre du nouveau Conseil soit "Prudence et progrès", c'est-à-dire bonne et saine administration.

Un comité de citoyens a travaillé à donner à la Ville une bonne et saine administration; espérons qu'il ne s'en tiendra pas au succès qu'il vient d'obtenir, mais que, tout en continuant à veiller sur l'administration de notre Ville, il créera un comité de publicité dont l'oeuvre serait de modifier à notre avantage l'opinion que les étrangers se sont formés de la Ville de Montréal, de mettre sous son vrai jour la position financière de notre Ville; il aura, je n'en doute pas, l'aide puissante de la presse, dans cette campagne de réhabilitation.

En terminant, laissez-moi dire que, si les réformes désirées ont été obtenues, il reste une forte somme de travail à faire: parmi les questions importantes qu'il reste à résoudre, je mentionnerai les suivantes:

Règlement de la question de l'éclairage, tant au moyen du gaz qu'au moyen de l'électricité,

Filtration de l'eau,

Acquisition à des conditions acceptables de la "Montreal Water & Power Company",

Transport du fret par la Cie des Tramways de Montréal,

Etablissement d'une exposition,

Enfouissement des fils,

Suppression des passages à niveau,

Assainissement de la Ville,

Construction de pavages permanents,

Réforme du système électoral et, en particulier, du mode de confection de la liste des électeurs, etc., etc.

Comme on le voit, le Conseil a, déjà beaucoup de besogne de taillée: mettons-nous donc à l'oeuvre résolument.

As will be seen, this statement shows an increase of nearly 200 p. c. during the past 20 years.

Let us all cooperate together to place the administration of our municipality on a business like basis, and let the motto of the new Council be during the current year "Prudence and Progress", that is "Good and Sound Administration."

A committee of citizens have endeavored to give the City a good and sound administration; it is to be hoped that they will not be satisfied with the success they have just obtained, but that, while continuing to watch over the administration of our City, they will create a Committee of publicity whose duty it shall be to modify, to our advantage, the opinion which foreigners have formed of the City of Montreal, and to place in its true light the financial position of the City; and, I have no doubt they will have the valuable aid of the press in this work of rehabilitation.

In conclusion, allow me to say that, while the desired reforms have been obtained, there remains much to be done; among the important questions still to be considered, I may mention the following:

Settlement of the lighting question (gas and electricity);

Filtration of water;

Acquisition, upon acceptable conditions, of the plant of the Montreal Water & Power Co.;

Conveyance of freight by the Montreal Street Ry. Co.;

Establishment of an Exposition;

Placing of electric wires under ground;

Abolishment of level crossing;

Improvement of the sanitary condition of the City;

Laying of permanent pavings;

Reform of the electoral system; and especially of the mode of preparing the voters' list, etc., etc.

As will be seen, the Council has already an extensive program to carry out: let us therefore resolutely set to work.

DELIBERATIONS

COMMISSION SPECIALE D'ENQUETE re ECHEVIN LARIVIERE

Compte rendu de l'assemblée ajournée du 23 novembre.

Sont présents: MM. les échevins N. Lapointe, président, Proulx, Gallery, Laviolette, Resther et Brodeur.

Sont aussi présents: Son Honneur le Maire, M. Louis Payette et M. l'échevin Larivière.

Le procès-verbal de la dernière séance est lu et confirmé.

1.—Soumise et lue une lettre de M. l'échevin M. Martin, informant la Commission que, pour certaines raisons, il ne se croit pas tenu d'assister à la présente assemblée, malgré l'avis qu'il en a reçu.

Vu la lettre ci-dessus de M. l'échevin M. Martin et l'absence de ce dernier, la Commission discute l'opportunité de procéder à l'enquête et, Son Honneur le Maire ayant été consulté à ce sujet déclare qu'il est d'opinion que ladite Commission doit, pour se conformer à la résolution du Conseil du 22 octobre dernier, procéder à ladite enquête.

Monsieur J.-A. Jarry, avocat adjoint de la Cité, endosse l'opinion émise par le Maire.

Il est alors, à la suggestion de M. l'échevin Proulx,

Résolu: Que l'inspecteur de la Cité, M. J.-R. Barlow, reçoive instruction de préparer lui-même et de faire préparer par MM. Stuart Howard, sous-inspecteur de la Cité, A.

SPECIAL INVESTIGATION COMMITTEE re ALDERMAN LARIVIERE

Report of adpourned meeting held the 23rd November.

Present: Ald. N. Lapointe, chairman, Proulx, Gallery, Laviolette, Resther and Brodeur.

There were also present: His Worship the Mayor, Louis Payette, Esq., and Ald. Larivière.

The minutes of the last meeting were read and confirmed.

1.—Submitted and read a letter from Ald. M. Martin, informing the Committee that, for certain reasons, he does not consider himself bound to attend the present meeting, notwithstanding the notice he has received in this connection.

In view of the above letter of Ald. M. Martin and owing to the absence of the latter, the Committee discussed the advisability of proceeding with the investigation and, His Worship the Mayor having been consulted in this connection, stated that the said Committee, in order to comply with the resolution of Council dated the 22nd October last, should proceed with the said investigation.

Mr. J. A. Jarry, joint City attorney, concurred in the Mayor's opinion.

It was also, at the suggestion of Ald. Proulx,

Resolved: That the City surveyor, Mr. J. R. Barlow be

Rochon, inspecteur des égouts, F. Dansereau, J. Scanlan et A.-J. Frigon, surintendants, D. Marsan, inspecteur d'égouts, et par tous autres employés du département de la Voirie qu'il jugera à propos, un rapport détaillé répondant à chacune des questions ci-dessous mentionnées ou donnant tous renseignements et informations relatifs aux matières contenues dans les questions ou paragraphes ci-dessous et tous autres détails supplémentaires s'y rattachant, ces différents rapports devant être dûment assermentés et leurs auteurs devant y déclarer qu'ils ne savent rien de plus que ce qui y sera contenu, lesdits rapports devant, de plus, être soumis à cette Commission d'ici à 8 jours:

QUESTIONS.

1.—Quels sont les canaux dont les dimensions, ne répondant plus aux besoins du jour, qui ont été défaits et reconstruits de nouveau? Dans quelles rues? Quels ont été les entrepreneurs? Qu'est-ce que la Ville a fait des vieilles briques, dans chaque cas?

2.—Est-il vrai que dans le département de la Voirie, on a fait venir des travailleurs de Saint-Bruno et que ces hommes ont été placés de la même manière et aux mêmes conditions que les prétendus pompiers de Saint-Eloi?

3.—Les contracteurs L. Giguère et Cie ont-ils été favorisés plus que les autres, soit pour obtenir les contrats ou soit dans l'exécution de leurs travaux?

4.—L. Giguère et Cie ont-ils obtenu des contrats sans être les plus bas soumissionnaires?

5.—Combien M. Alphonse Perrault a-t-il eu de chevaux qui ont travaillé et qui travaillent actuellement à la Corporation?

Ajournement.

J.-E. GAUTHIER,
Secrétaire.

COMMISSION DE LA VOIRIE

Compte rendu de l'assemblée ajournée du 29 janvier.

Sont présents: MM. les échevins Giroux, président, Duquette, Major, David et Gallery.

1.—*Résolu*: De prier le contrôleur de la Cité d'ajuster les salaires des employés du service de la Voirie pour l'année 1910, comme suit:

J.-R. Barlow, inspecteur de la Ville, de \$4,300 à \$5,000.

H.-L. Auclair, asst. ingénieur de la Ville, de \$1,750 à \$1,850.

A. Vincent, assistant ingénieur de la Ville, de \$1,400 à \$1,750.

E. Fusey, asst. ingénieur de la Ville, de \$1,400 à \$1,750.

C. Amireault, asst. ingénieur de la Ville, de \$1,100 à \$1,300.

J.-E. Blanchard, asst. ingénieur de la Ville, de \$1,100 à \$1,300.

J.-E. Giroux, asst. ingénieur de la Ville, de \$600 à \$1,200.

R. Bolté, secrétaire de la Commission, de \$1,400 à \$2,000.

A.-F. Dillon, asst. secrétaire de la Commission, de \$800 à \$1,200.

T.-P. Mazurette, secrétaire de l'inspecteur, de \$1,000 à \$1,200.

N. Lacroix, asst. dessinateur, de \$1,200 à \$1,250.

S.-H. Lee, asst. dessinateur, de \$800 à \$850.

A. Fruitier, asst. dessinateur, de \$600 à \$700.

A. Desautels, asst. dessinateur, de \$300 à \$400.

H.-G. Stanton, commis en chef, de \$1,400 à \$1,600.

J. Lamoureux, asst. commis, de \$1,000 à \$1,100.

J.-H. Marois, asst. commis, de \$600 à \$700.

M. Behan, inspecteur des rues, de \$800 à \$900.

J. Meade, préposé aux Nos. et noms des rues, de \$750 à \$800.

L. Malo, préposé aux Nos. et noms de rues, de \$750 à \$800.

J. Phelan, chaîneur, de \$700 à \$750.

O. Narbonne, chaîneur, de \$700 à \$750.

instructed to prepare personally and to have Messrs. Stuart Howard, asst. City surveyor, A. Rochon, sewer inspector, F. Dansereau, J. Scanlan and A. J. Frigon, superintendents, D. Marsan, sewer inspector, and all other employees of the Road department he may deem advisable, prepare a detailed report replying to each of the undermentioned questions by giving all information concerning the matters contained in the said questions or paragraphs and all other additional details connected therewith, the said reports to be duly sworn to and their authors to state therein that they know nothing over and above what is therein stated, the said reports to be furthermore submitted to this Committee within 8 days from this date:

QUESTIONS.

1.—What are the sewers the size of which being inadequate with the present needs, have been demolished and reconstructed anew? In what streets? The names of the contractors? What has the City done with the old bricks in each case?

2.—Is it true that, in the Road department, laborers were called from St. Bruno and that the said men were appointed in the same way and on the same conditions as the so called St. Eloi firemen?

3.—Have the contractors L. Giguère & Co. been favored more than the others, either in the obtaining of the contracts, or in the execution of their works?

4.—Have L. Giguère & Co. obtained contracts without being the lowest tenderers?

5.—How many horses belonging to Mr. Perrault have worked and are at present working for the Corporation?

Adjourned.

J. E. GAUTHIER,
Secretary.

ROAD COMMITTEE

Report of adjourned meeting held the 29th January.

Present: Ald. N. Giroux, chairman, Duquette, Major, David and Gallery.

1.—*Resolved*: That the City comptroller be instructed to adjust the salaries of the Road department employees for the year 1910, as follows:

J. R. Barlow, City Surveyor, from \$4,300 to \$5,000.

H. L. Auclair, Asst. City Engineer, from \$1,750 to \$1,850.

A. Vincent, Asst. City Engineer, from \$1,400 to \$1,750.

E. Fusey, Asst. City Engineer, from \$1,400 to \$1,750.

C. Amireault, Asst. City Engineer, from \$1,100 to \$1,300.

J. E. Blanchard, Asst. City Engineer, from \$1,100 to \$1,300.

J. E. Giroux, Asst. City Engineer, from \$600 to \$1,200.

R. Bolté, Secretary of Committee, from \$1,400 to \$2,000.

A. F. Dillon, Asst. Secretary of Committee, from \$800 to \$1,200.

T. P. Mazurette, Secretary of City Surveyor, from \$1,000 to \$1,200.

N. Lacroix, Asst. draughtsman, from \$1,200 to \$1,250.

S. H. Lee, Asst. draughtsman, from \$800 to \$850.

A. Fruitier, Asst. draughtsman, from \$600 to \$700.

A. Desautels, Asst. draughtsman, from \$300 to \$400.

H. G. Stanton, Chief Clerk, from \$1,400 to \$1,600.

J. Lamoureux, Asst. Chief Clerk, from \$1,000 to \$1,100.

J. H. Marois, Asst. City Clerk, from \$600 to \$700.

M. Behan, Street inspector, from \$800 to \$900.

J. Meade, charged with street Nos. and names, from \$750 to \$800.

L. Malo, charged with street Nos. and names, from \$750 to \$800.

J. Phelan, Chainman, from \$700 to \$750.

O. Narbonne, Chainman, from \$700 to \$750.

H. Bélanger, chaîneur, de \$700 à \$750.
 M. Griffin, chaîneur, de \$700 à \$750.
 A. Rose, chaîneur, de \$700 à \$750.
 P. Parent, chaîneur, de \$600 à \$700.
 A. H. Laverdure, asst. surintendant, division Est, de \$1,100 à \$1,150.
 V. Guérin, asst. contremaître, de \$900 à \$936.
 F. Leblanc, asst. contremaître, de \$900 à \$936.
 G. Emond, asst. contremaître, de \$900 à \$936.
 A. Bousquet, asst. contremaître, de \$900 à \$936.
 W.-H. Meldrum, asst. contremaître, de \$900 à \$936.
 J.-P. Slavin, asst. contremaître, de \$900 à \$936.
 T. Guérin, asst. contremaître, de \$900 à \$936.
 R. Lynch, asst. surintendant, division Ouest, de \$1,100 à \$1,150.
 D. O'Sullivan, asst. contremaître, de \$900 à \$936.
 H. Walsh, asst. contremaître, de \$900 à \$936.
 J. Courtney, asst. contremaître, de \$900 à \$936.
 W. Bracken, asst. contremaître, de \$900 à \$936.
 Z. Verdun, asst. contremaître, de \$900 à \$936.
 P. Blais, asst. contremaître, de \$900 à \$936.
 J. Dion, asst. contremaître, de \$900 à \$936.
 H. St-Onge, asst. surintendant, division Nord, de \$1,100 à \$1,150.
 F. X. Guilbault, asst. contremaître, de \$900 à \$936.
 J. Cherron, asst. contremaître, de \$900 à \$936.
 H. Colletterie, asst. contremaître, de \$900 à \$936.
 J.-T. Lawlor, asst. contremaître, de \$750 à \$936.
Résolu: Que M. Alex. Martin soit nommé assistant-ingénieur de la Ville, à raison de \$1,400 par année, à partir du 1er janvier 1910, (\$900 devant être pris à même le crédit affecté au plan de la Cité, et \$500 du Réajustement des salaires et Nouveau Personnel).
Résolu: Que M. E. Pelland soit nommé asst. ingénieur de la Ville, à raison de \$1,300 par année, à partir du 1er janvier 1910. (\$900 devant être pris à même le crédit affecté au plan de la Cité, et \$400 du Réajustement des Salaires et Nouveau Personnel).
Résolu: Que M. J. Charlebois soit réinstallé comme dessinateur en chef, à raison de \$1,250 pour l'année 1910.
Résolu: Que M. E. Paquette soit nommé assistant dessinateur, à raison de \$400 par année, à partir du 1er février 1910.
Résolu: Que M. J.-P. Coady soit nommé chaîneur, à raison de \$700 par année, à partir du 1er février 1910.
Résolu: Que M. G. Pratt soit nommé préposé aux Noms de rues et Numéros de maisons, à raison de \$800 par année, à partir du 1er février 1910.
Résolu: Que le salaire de M. J. Trépanier, nommé chaîneur le 26 de ce mois, soit de \$700 pour l'année 1910.
Résolu: Que MM. P. Desaulniers, A. Dépatie et J.-E. Villemaire soient nommés chaîneurs et soient mis sur la liste du personnel, à raison de \$624 par année chacun, à partir du 1er février 1910.
Résolu: Que M. Elzéar St-Denis soit nommé gardien à la carrière de la Corporation, à Outremont, à raison de \$650 par année, à partir du 1er février 1910.
Résolu: Que MM. John Finnell et T. Paquette soient nommés chaîneurs pour la préparation du plan de la Cité, à raison de \$600 par année chacun, à partir du 1er février 1910.
Résolu: Que M. G. Lavery soit nommé contremaître de l'atelier de l'avenue DeLorimier, à raison de \$1,092 par année, à partir du 1er février 1910.
Résolu: Que M. G. Ropert soit nommé ingénieur à l'atelier de l'avenue DeLorimier, à raison de \$900 par année, à partir du 1er février 1910.
Résolu: Que M. soit nommé peintre et décorateur à l'atelier de l'avenue DeLorimier, à raison de \$936 par année, à partir du 1er février 1910.
Résolu: Que M. F. Dery soit nommé ferblantier à l'atelier de l'avenue DeLorimier, à raison de \$702 par année, à partir du 1er février 1910.
Résolu: Que M. J.-B. Marion soit nommé ferblantier à l'atelier de l'avenue DeLorimier, à raison de \$702 par année, à partir du 1er février 1910.

H. Bélanger, Chainman, from \$700 to \$750.
 M. Griffin, Chainman, from \$700 to \$750.
 A. Rose, Chainman, from \$700 to \$750.
 P. Parent, Chainman, from \$600 to \$700.
 A. H. Laverdure, Asst. Superintendent, East Division, from \$1,100 to \$1,150.
 V. Guerin, Asst. foreman, from \$900 to \$936.
 F. Leblanc, Asst. foreman, from \$900 to \$936.
 G. Emond, Asst. foreman, from \$900 to \$936.
 A. Bousquet, Asst. foreman, from \$900 to \$936.
 W. H. Meldrum, Asst. foreman, from \$900 to \$936.
 J. P. Slavin, Asst. foreman, from \$900 to \$936.
 T. Guerin, Asst. foreman, from \$900 to \$936.
 R. Lynch, Asst. Superintendent, West Division, from \$1,100 to \$1,150.
 D. O'Sullivan, Asst. foreman, from \$900 to \$936.
 H. Walsh, Asst. foreman, from \$900 to \$936.
 J. Courtney, Asst. foreman, from \$900 to \$936.
 W. Bracken, Asst. foreman, from \$900 to \$936.
 Z. Verdun, Asst. foreman, from \$900 to \$936.
 P. Blais, Asst. foreman, from \$900 to \$936.
 J. Dion, Asst. foreman, from \$900 to \$936.
 H. St-Onge, Asst. Superintendent, North Division, from \$1,100 to \$1,150.
 F.-X. Guilbault, Asst. foreman, from \$900 to \$936.
 J. Cherron, Asst. foreman, from \$900 to \$936.
 H. Colletterie, Asst. foreman, from \$900 to \$936.
 J. T. Taylor, Asst. foreman, from \$750 to \$936.
Resolved: That Mr. Alex. Martin be appointed Asst. City engineer, at \$1,400 per annum, from the 1st of January 1910 (\$900 to be charged against the appropriation voted for the plan of the City, and \$500 against the readjustment of salaries and new staff).
Resolved: That Mr. E. Pelland be appointed Asst. City engineer, at \$1,300 per annum, from the 1st of January 1910 (\$900 to be charged against the appropriation voted for the plan of the City, and \$400 against the readjustment of salaries and new staff).
Resolved: That Mr. J. Charlebois be reinstated Chief draughtsman at \$1,250 for the year 1910.
Resolved: That Mr. E. Paquette be appointed Asst. draughtsman, at \$400 per annum, from the 1st of February 1910.
Resolved: That Mr. J. P. Coary be appointed chainman, at \$700 per annum, from the 1st of February 1910.
Resolved: That Mr. G. Pratt be appointed to take charge of the street names and house numbers, at \$800 per annum, from the 1st of February 1910.
Resolved: That the salary of Mr. J. Trépanier, appointed chainman on the 26th instant, be fixed at \$700 for the year 1910.
Resolved: That Messrs. P. Desaulniers, A. Dépatie and J. E. Villemaire be appointed chainmen and placed on the list of the staff, at \$624 per annum, each, from the 1st of February 1910.
Resolved: That Mr. Elzéar St-Denis be appointed caretaker of the corporation quarry, at Outremont, at \$650 per annum, from the 1st of February 1910.
Resolved: That Messrs. John Finnell and T. Paquette be appointed chainmen to prepare the City's plan, at \$600 per annum, each, from the 1st of February 1910.
Resolved: That Mr. C. Lavery be appointed foreman at the De Lorimier Avenue shop, at \$1,092 per annum, from the 1st of February 1910.
Resolved: That Mr. C. Ropert be appointed engineer at the De Lorimier avenue shop, at \$1,092 per annum, from the 1st of February 1910.
Resolved: That Mr. be appointed painter and decorator at the De Lorimier Avenue shop, at \$936 per annum, from the 1st of February 1910.
Resolved: That Mr. F. Déry be appointed tinsmith at the De Lorimier Avenue shop, at \$702 per annum, from the 1st of February 1910.
Resolved: That Mr. J. B. Marion be appointed tinsmith at the De Lorimier Avenue shop, at \$702 per annum, from the 1st of February 1910.

Résolu: Que M. Chs. Lamont soit nommé contremaître à l'atelier de la rue du Grand-Tronc, à raison de \$1,092 par année, à partir du 1er février 1910.

Résolu: Que M. R. Duquette soit nommé forgeron et machiniste à l'atelier de la rue du Grand-Tronc, à raison de \$800 par année, à partir du 1er février 1910.

Résolu: Que M. E. Villemaire soit nommé assistant-forgeron à l'atelier de la rue du Grand-Tronc, à raison de \$600 par année, à partir du 1er février 1910.

Résolu: Que M. A. Couture soit nommé assistant-contremaître de la division Est, à raison de \$936 par année, à partir du 1er janvier 1910.

Résolu: Que M. C.-N. Contant soit nommé assistant-contremaître de la division Est, à raison de \$900 par année, à partir du 1er février 1910.

Résolu: Que M. W. Brissette soit nommé assistant-contremaître de la division Ouest, à raison de \$900 par année, à partir du 1er février 1910.

Résolu: Que M. J.-B. Major soit nommé assistant-contremaître du quartier Duvernay (division Nord), à raison de \$900 par année, à partir du 1er février 1910.

Résolu: Que M. F.-X. Guilbault soit nommé assistant-contremaître du quartier St-Denis (division Nord).

Résolu: Que M. H. Labarre soit nommé contremaître à l'atelier de la rue DeFleurimont, à raison de \$1,000 par année, à partir du 1er février 1910.

Résolu: Que M. U. Roussin soit nommé forgeron à l'atelier de la rue DeFleurimont, à raison de \$850 par année, à partir du 1er février 1910.

Résolu: Que M. A. Lockwell soit nommé assistant-forgeron, à l'atelier de la rue DeFleurimont, à raison de \$600 par année, à partir du 1er février 1910.

Résolu: Que M. J. Couture soit nommé charretier du clos de l'avenue DeLorimier, à raison de \$939 par année, à partir du 1er janvier 1910.

Résolu: Que M. C. Noel soit nommé contremaître du clos de l'avenue DeLorimier à raison de \$750 par année, à partir du 1er février 1910.

Résolu: Que M. T. David soit nommé contremaître du clos de la rue DeFleurimont, à raison de \$750 par année, à partir du 1er février 1910.

Résolu: Que M. D. Eakin soit nommé contremaître du clos de la rue du Grand-Tronc, à raison de \$750 par année, à partir du 1er février 1910.

Résolu: Que M. Alb. Reid soit nommé commis à raison de \$700 par année, à partir du 1er février 1910.

Sur proposition de M. l'échevin Major, il est

Résolu: Que M. C. Bramant soit nommé gardien à la station de pompe de la rue Craig, à raison de \$639 par année, à partir du 1er février 1910.

Sur proposition de M. l'échevin Gallery, il est

Résolu: Que M. J. Walsh soit nommé cantonnier pour la division Ouest.

Résolu: Que M. E. Vézina soit nommé pointeur à raison de \$800 par année, à partir du 1er février 1910. Ledit montant devant être pris à même le crédit affecté aux constables. (Sec. 562 *re* Cie des Chemins de fer Urbain).

Résolu: Que M. A. Patenaude soit nommé commis au clos de la rue du Grand-Tronc, à raison de \$600 par année, à partir du 1er février 1910.

Résolu: Que M. A. Gélinas soit nommé commis au clos de la rue DeFleurimont, à raison de \$520 par année, à partir du 1er février 1910.

Résolu: Que M. J.-S. Larivière soit nommé commis au clos de l'avenue DeLorimier, à raison de \$600 par année, à partir du 1er février 1910.

Résolu: Que MM. P. Doyle et G. Jacques soient nommés journaliers au clos de l'avenue DeLorimier.

Résolu: Que MM. J. Quirk et H. Paquette soient nommés journaliers au clos de la rue du Grand-Tronc.

Résolu: Que M. A. Godon soit nommé journalier au clos de la rue DeFleurimont.

Résolu: Que M. A. Rochon soit nommé ingénieur à l'atelier de la rue du Grand-Tronc, à raison de \$900 par année, à partir du 1er janvier 1910.

Résolu: Qu'un montant de \$300 soit alloué à l'inspecteur de la Ville pour l'entretien de son cheval durant l'exercice de 1910. Ledit montant devant être pris à même l'item "Réparations, Frais d'entretien et Dépenses Générales d'Administration."

Resolved: That Mr. Chas. Lamont be appointed foreman at the Grand Trunk shop, at \$1,092 per annum, from the 1st of February 1910.

Resolved: That Mr. R. Duquette be appointed blacksmith and machinist at the Grand Trunk street shop, at \$800 per annum, from the 1st of February 1910.

Resolved: That Mr. E. Villemaire be appointed Asst.-blacksmith at the Grand Trunk street shop, at \$600 per annum, from 1st of February 1910.

Resolved: That Mr. A. Couture be appointed Asst.-foreman of the Eastern division, at \$936 per annum, from the 1st of January 1910.

Resolved: That Mr. C. N. Contant be appointed Asst.-foreman of the Eastern division, at \$900 per annum, from the 1st February 1910.

Resolved: That Mr. W. Brissette be appointed Asst.-foreman of the Western division, at \$900 per annum, from the 1st of February 1910.

Resolved: That Mr. J. B. Major be appointed Asst.-foreman of Duvernay ward (Northern division), at \$900 per annum, from the 1st of February 1910.

Resolved: That Mr. F.-X. Guilbault be appointed Asst.-foreman of St. Denis ward (Northern division).

Resolved: That Mr. H. Labarre be appointed foreman at the De Fleurimont street shop, at \$1,000 per annum, from the 1st of February 1910.

Resolved: That Mr. U. Roussin be appointed blacksmith for the De Fleurimont street shop, at \$850 per annum, from the 1st of February 1910.

Resolved: That Mr. A. Lockwell be appointed Asst.-blacksmith, at the De Fleurimont street shop, at \$600 per annum, from the 1st of February 1910.

Resolved: That Mr. J. Couture be appointed carter for the De Lorimier Avenue yard, at \$939 per annum, from the 1st of January 1910.

Resolved: That Mr. C. Noël be appointed foreman for the De Lorimier Avenue yard, at \$750 per annum, from the 1st of February 1910.

Resolved: That Mr. T. David be appointed foreman of the De Lorimier street yard, at \$750 per annum, from the 1st of February 1910.

Resolved: That Mr. D. Eakin be appointed foreman of the Grand Trunk street yard, at a salary of \$750 per annum, from the 1st of February 1910.

Resolved: That Mr. Alb. Reid be appointed clerk at \$700 per annum, from the 1st of February 1910.

On motion of Ald. Major, it was

Resolved: That Mr. C. Bramant be appointed caretaker at the Craig street pumping station, at \$639 per annum, from the 1st of February 1910.

On motion of Ald. Gallery, it was

Resolved: That Mr. J. Walsh be appointed sectionman for the Western division.

Resolved: That Mr. E. Vézina be appointed time-keeper at \$800 per annum, from the 1st of February 1910. The said sum to be charged against the appropriation voted for constables. (Sec. 562 *re* Montreal Street Ry. Co.).

Resolved: That Mr. A. Patenaude be appointed clerk at the Grand Trunk street yard, at \$600 per annum, from the 1st of February 1910.

Resolved: That Mr. A. Gélinas be appointed clerk at the De Fleurimont street yard, at \$520 per annum, from the 1st of February 1910.

Resolved: That Mr. J. S. Larivière be appointed at the De Lorimier Avenue yard, at \$600 per annum, from the 1st of February 1910.

Resolved: That Messrs. P. Doyle and G. Jacques be appointed laborers at the De Lorimier Avenue yard.

Resolved: That Messrs. J. Quirk and H. Paquette be appointed laborers at the Grand Trunk street yard.

Resolved: That Mr. A. Godon be appointed laborer at the De Fleurimont street yard.

Resolved: That Mr. A. Rochon be appointed engineer at the Grand Trunk street shop, at \$900 per annum, from the 1st of January 1910.

Resolved: That an amount of \$300 be allowed to the City Surveyor for the maintenance of his horse for the year 1910. Said amount being taken from item "Repairs, maintenance and general administration expenses."

Résolu: Que M. W. Boucher soit nommé député inspecteur de la Ville, à raison de \$1,900 par année, à partir du 1er février 1910.

Résolu: Que MM. J.-B. Bernier, J. Bonvin, O. Lacroix, J. Joly, J.-H. Aubin, A. Brunet, J. Lorrain, G. Delisle, F. Boileau, Chs. Boileau, Nap. Sargerie, D. Pelletier, P. Labrecque et D. Desmarteau soient nommés cantonniers pour le quartier St-Denis.

Résolu: Que MM. J. Archambault, J. Lacoste et E. Grimard soient nommés cantonniers pour le quartier Duvernay.

Résolu: Que MM. M. Desormeau, N. Wolfe, P. Bourdeau et A. Dubreuil soient nommés cantonniers pour le quartier St-Jean-Baptiste.

Résolu: Que MM. P. Chartrand, F. Morel et C. Desjardins soient nommés cantonniers pour le quartier Mount-Royal.

Résolu: Que M. J. St-Amour soit nommé cantonnier pour Rosemont, quartier Ste-Marie.

Résolu: Que MM. F. Bédard, H. Hamelin et J. Desjardins soient nommés charretiers pour le quartier St-Denis.

Résolu: De nommer les charretiers ci-après mentionnés:

Quartier St-Jean-Baptiste,

M. Paul Denis.

Quartier Duvernay,

M. A. Durocher.

Quartier Mount-Royal.

M. P. Goyer.

Résolu: Que les cantonniers ci-après mentionnés soient nommés pour la division Est:

Quartiers St-Laurent et St-Louis Nord.

L. Nadon, A. Martineau, E. Véronneau, O. Lachapelle, A. Bonnette, E. Chartée, P. Binette, M. Hénault, F. Letourneau.

Quartier St-Laurent Sud.

H. Désautels, M. Jean, L. Blais, Z. Houlé, J.-B. Falardeau, W. Williams, A. Charrier, A. Chaput et J. Michaud.

Quartier St-Louis Sud

W. Francoeur, A. Gendron, C. Jobin, C. Jetté, A. Leblanc, D. Guerin, J. Gauthier, J. Brando, M. Craig.

Quartier Est et Centre.

S. Jacques, C. Gagné, J. Guerin, W. Duquette et X. Cloutney.

Quartier St-Jacques.

E. Thibault, I. Sauvé, A. Mallette, A. Leblanc, A. Duhaim et A. Thifaux.

Quartier LaFontaine.

L. Déziel, A. Robillard, A. Collin, D. Lemay, A. Lavallée, T. Renaud et W. Sipling.

Quartier Papineau.

R. Brunet, J.-B. Petel, C. Savard, O. Vallée, A. Durand, D. Lamarche, H. Lapierre et .. Imbeau.

Quartier Ste-Marie.

G. Sauvé, C. Corbeil, E. Grenier, L. Longpré, J. Paquette, A. Chevanel, R. Forgues et A. Desy.

Quartier Hochelaga.

T. Payette, W. Bouthillier, J. Gagnon, J. Julien, P. Lalumière et L. Picard.

Résolu: Que M. J. Charretier soit nommé charretier en remplacement de Mad. Veuve Turcotte.

Résolu: Que les cantonniers ci-après mentionnés soient nommés pour la division Ouest:

Quartier Ouest.

T. O'Toole, J. Hurley, L. Donnelly, E. Abbey, C. Hastie, G. Butt, J. Quinn, et J. Mooney.

Quartier St-Georges.

P. Donohue, T. White, P. Mahon, E. Deschamps, J. Irwin, J. Linehan, G. Wilson, W. Howe et J. Walsh.

Resolved: That Mr. W. Boucher be appointed Asst.-City Surveyor at \$1,900 per annum, from the 1st of February 1910.

Resolved: That Messrs. J. B. Bernier, J. Bonvin, O. Lacroix, J. Joly, J. H. Aubin, A. Brunet, J. Lorrain, G. Delisle, F. Boileau, Chs Boileau, Nap. Sargerie, D. Pelletier, P. Labrecque and D. Desmarteau be appointed sectionmen for St-Denis ward.

Resolved: That Messrs. J. Archambault, J. Lacoste and E. Grimard be appointed sectionmen for Duvernay ward.

Resolved: That Messrs. M. Désormeau, N. Wolfe, P. Bourdeau and A. Dubreuil be appointed sectionmen for St. Jean-Baptiste ward.

Resolved: That Messrs. P. Chartrand, F. Morel and C. Desjardins be appointed sectionmen for Mount Royal ward.

Resolved: That Mr. St-Amour be appointed sectionman for Rosemount, St. Mary's ward.

Resolved: That Messrs. F. Bédard, H. Hamelin and J. Desjardins be appointed drivers for St. Denis ward.

Resolved: To appoint the undermentioned drivers:

St. Jean-Baptiste Ward.

Mr. Paul Denis.

Duvernay Ward.

Mr. A. Durocher.

Mount-Royal Ward.

Mr. P. Goyer.

Resolved: That the undermentioned sectionmen be appointed for the East division:

St. Lawrence and St. Louis wards North.

L. Nadon, A. Martineau, E. Véronneau, O. Lachapelle, A. Bonnette, E. Chartée; P. Binette, M. Hénault, F. Létourneau.

St. Lawrence Ward, South.

H. Désautels, M. Jean, L. Blais, Z. Houle, J. B. Falardeau, W. Williams, A. Charrier, A. Chaput and J. Michaud.

St. Louis Ward South.

W. Francoeur, A. Gendron, C. Jobin, C. Jetté, A. Leblanc, D. Guerin, J. Gauthier, J. Brando, M. Craig.

East and Centre Wards.

S. Jacques, C. Gagné, J. Guerin, W. Duquette and X. Cloutney.

St. James Ward.

E. Thibault, I. Sauvé, A. Mallette, A. Leblanc, A. Duhaim and A. Thifaux.

La Fontaine Ward.

L. Déziel, A. Robillard, A. Collin, D. Lemay, A. Lavallée, T. Renaud and W. Sipling.

Papineau Ward.

R. Brunet, J. B. Petrel, C. Savard, C. Vallée, A. Dandurand, D. Lamarche, H. Lapierre and Imbeau.

St. Mary's Ward.

G. Sauvé, C. Corbeil, E. Grenier, L. Longpré, J. Paquette, A. Chevanel, R. Forgues and A. Désy.

Hochelaga Ward.

T. Payette, J. Gagnon, J. Julien, P. Lalumière and L. Picard.

Resolved: That Mr. J. Chartier be appointed driver in place of Mrs. Turcotte widow.

Resolved: That the undermentioned sectionmen be appointed for the West division:

West Ward.

T. O'Toole, J. Hurley, L. Donnelly, E. Abbey, C. Hastie, G. Butt, J. Quinn and J. Mooney.

St. George Ward.

P. Donohue, T. White, P. Mahon, E. Deschamps, J. Irwin, J. Linehan, G. Wilson, W. Howe and J. Walsh.

Quartier Ste-Cunégonde.

J. Beausoleil, G. Chevrier, J. Blanchard et A. Murphy.

Quartier St-André.

J. Johnson, P. Gorman, J. Keegan, G. Melrose, E. Pierce, J. Brady, A. Downy et M. Reid.

Quartier St-Henri.

T. Leduc, J. Brière, S. Martin, A. Lacoste, A. Montpetit et L. Roy.

Quartier St-Joseph.

J. St-Pierre, J. Gougeon, T. Trahan, C. Gohier et H. Chabot.

Quartier Ste-Anne.

D. Mulhearn, W. O'Brien, J. Neeson, M. Carrigan, J. Nixon, U. Legault, P. Hagan, J. Mullins, S. Simons et W. Donnelly.

Quartier St-Gabriel.

E. Lalonde, T. Mellington, G. Beaudoin, E. Allard, T. Irons, J. Forgues, G. Parr et F. Bouton.

La Commission s'ajourne à lundi, le 31 courant à 11 heures a.m.

RAOUL BOLTE,
Secrétaire.

COMMISSION DE LA VOIRIE

Compte rendu de l'assemblée ajournée du 31 janvier.

Sont présents: MM. les échevins N. Giroux, président, Duquette, Major, David et Gallery.

Résolu: Que M. J. Charlebois reçoive une augmentation de salaire de \$100, à partir du 1er janvier 1910.

Résolu: Que l'inspecteur de la Ville soit autorisé à rembourser à M. J. Charlebois, le montant de son salaire retenu l'année dernière, pour cause de maladie.

Ajournement.

RAOUL BOLTE,
Secrétaire.

CONSEIL MUNICIPAL

ASSEMBLEE MENSUELLE DU 14 FEVRIER

ORDRE DU JOUR

1. Rapport du Greffier de la Cité sur l'élection du 1er février 1910.
2. Discours d'adieu du Maire sortant de charge.
3. Discours d'inauguration du Maire élu.
4. Nomination du Maire suppléant.
5. Nomination des Commissions permanentes et spéciales.

L.-O. DAVID,
Greffier de la Cité.

CONSEIL MUNICIPAL

Compte rendu de l'assemblée mensuelle du 14 février.

Son Honneur le Maire, l'honorable J.-J.-E. Guerin, occupe le fauteuil de la présidence.

Sont présents: MM. les échevins: L.-A. Lapointe, N. Lapointe, Leclaire, O'Connell, Ward, Robinson, Carter, Lamoureux, Prud'homme, Resther, Dandurand, Boyd, Gauvin, Roux, Brodeur, Dubeau, Garceau, Monahan, Tétreau, Clé-

St. Cunégonde Ward.

J. Beausoleil, G. Chevrier, J. Blanchard and A. Murphy.

St. Andrew Ward.

J. Johnston, P. Gorman, J. Keegan, G. Melrose, E. Pierce, J. Brady, A. Downey and M. Reid.

St. Henry Ward.

T. Leduc, J. Brière, S. Martin, A. Lacoste, A. Montpetit and L. Roy.

St. Joseph Ward.

J. St-Pierre, J. Gougeon, T. Trahan, C. Gohier and H. Chabot.

St. Ann's Ward.

D. Mulhearn, W. O'Brien, J. Neeson, M. Carrigan, J. Nixon, U. Legault, P. Hagan, J. Mullins, S. Simons and W. Donnelly.

St. Gabriel Ward.

E. Lalonde, T. Mellington, G. Beaudoin, E. Allard, T. Irons, J. Forgues, G. Parr and F. Bouton.

The Committee adjourned until Monday, the 31st instant, at 11 o'clock a. m.

RAOUL BOLTE,
Secretary.

ROAD COMMITTEE

Report of adjourned meeting held the 31st January.

Present: Ald. Giroux, chairman, Duquette, Major, David and Gallery.

Resolved: That Mr. J. Charlebois' salary be increased of \$100, from the 1st of January 1910.

Resolved: That the City surveyor be authorized to refund Mr. J. Charlebois the amount of his salary retained last year on account of illness.

Adjourned.

RAOUL BOLTE,
Secretary.

CITY COUNCIL

MONTHLY MEETING OF THE 14th FEBRUARY

ORDER OF THE DAY

1. Report of the City Clerk on the Elections of the 1st February, 1910.
2. Valedictory of the Ex-Mayor.
3. Mayor's Inaugural Address.
4. Appointment of the Acting-Mayor.
5. Appointment of Permanent and Special Committees.

L. O. DAVID,
City Clerk.

CITY COUNCIL

Report of monthly meeting held the 14th of February.

His Worship the Mayor Hon. J. J. E. Guerin, in the chair.

Present: Ald. L. A. Lapointe, N. Lapointe, Leclaire, O'Connell, Ward, Robinson, Carter, Lamoureux, Prud'homme, Resther, Dandurand, Boyd, Gauvin, Roux, Brodeur, Dubeau, Garceau, Monahan, Tétreau, Clément, Létourneau.

ment, Létourneau, Mayrand, Turcot, et MM. Lachapelle, Wanklyn, Dupuis et Ainey, Commissaires.

Sont aussi présents plusieurs citoyens qui ont été invités à assister à la séance d'inauguration du Conseil.

ORDRE DU JOUR.

1.—Etant lu l'ordre du jour pour prendre en considération un rapport du greffier de la Ville sur les élections du 1er février dernier, le rapport suivant est soumis et lu:

(Pour rapport, voir page 40).

Sur proposition de M. l'échevin L.-A. LAPOINTE, appuyé par M. l'échevin BRODEUR, il est

Résolu: Que ledit rapport soit reçu et adopté.

2.—Du consentement du Conseil est soumise et lue une communication du trésorier de la Ville, qui demande l'approbation du Conseil pour emprunter certains montants qui peuvent être nécessaires pour faire face à certains prêts temporaires échéant à Londres le 21 du courant.

Sur proposition de M. l'échevin L.-A. LAPOINTE, appuyé par M. l'échevin ROBINSON, il est

Résolu: Que ledit rapport du trésorier de la Ville soit reçu et adopté.

3.—M. Louis Payette, ex-maire, ayant été invité à occuper le fauteuil de la présidence, et l'ordre du jour étant lu pour procéder à la lecture du discours d'adieu de l'ex-maire, M. Payette prononce le discours suivant:

(Voir page 60).

4.—M. Payette remet alors au maire élu, l'honorable J.-J.-E. Guerin, les insignes de sa charge.

Son Honneur le Maire occupe le fauteuil de la présidence et prononce son discours d'inauguration.

(Voir page 61).

5.—M. l'échevin L.-A. Lapointe formule certaines remarques se rapportant au discours d'adieu de l'ex-maire et au discours d'inauguration de Son Honneur le Maire.

(Voir page 63).

Sur proposition de M. l'échevin L.-A. LAPOINTE, appuyé par M. l'échevin DANDURAND, il est

Résolu: Que les discours qui viennent d'être prononcés soient inscrits dans les procès-verbaux du Conseil.

6.—Etant lu l'ordre du jour pour procéder à la nomination d'un maire suppléant.

Sur proposition de M. l'échevin L.-A. LAPOINTE, appuyé par M. l'échevin ROBINSON, il est

Résolu: Que M. l'échevin Resther soit nommé maire suppléant.

7.—Etant lu l'ordre du jour pour procéder à l'institution de Commissions permanentes et spéciales,

A ce sujet est soumise et lue une opinion du Département en Loi avisant le Conseil de biffer ledit item de l'ordre du jour, en tant que les Commissions permanentes sont devenues superflues depuis la nomination de Commissaires pour gérer les affaires de la Ville.

Sur proposition de M. l'échevin DANDURAND, appuyé par M. l'échevin WARD, il est

Résolu: Que, vu l'opinion du Département en Loi, et considérant qu'il n'est pas à propos de nommer des Commissions permanentes avant que les dispositions de la charte de la Cité concernant le Bureau des Commissaires aient été amendées, et que les attributions et les fonctions de ces Commissaires aient été plus clairement définies par la loi;

Que ce Conseil ne juge pas opportun pour ces raisons de nommer de Commissions permanentes.

8.—Du consentement du Conseil,

Sur proposition de M. l'échevin L.-A. LAPOINTE, appuyé par M. l'échevin BRODEUR, il est

Résolu: Que les avocats de la Cité et le greffier de la Ville soient priés de mettre devant ce Conseil, à sa prochaine séance, une copie de tous les projets de loi qui ont été présentés au Parlement Fédéral durant la présente session et qui affectent en quoi que ce soit les droits et l'autonomie de la Cité de Montréal, et que lesdits avocats soient aussi priés d'indiquer les clauses de ces projets de loi qui devraient être amendées.

AVIS DE MOTION.

Du consentement du Conseil, les avis de motions suivants sont donnés:

9.—Par M. l'échevin Resther, pour prolonger le boulevard Saint-Laurent,

Mayrand and Turcot; and Messrs. Lachapelle, Wanklyn, Dupuis and Ainey, Commissioners.

There were also present a large number of citizens who had been invited to attend the inaugural meeting of the Council.

ORDER OF THE DAY

1.—The order of the day being read to consider a report from the City Clerk on the elections of the 1st February last, the following report was brought up and read:

(For report, see page 40).

On motion of Ald. L. A. LAPOINTE, seconded by Ald. BRODEUR, it was

Resolved: That said report be received and adopted.

2.—With the permission of the Council, submitted and read a communication from the City Treasurer requesting the sanction of the Council to borrow certain sums as may be required to meet temporary loans maturing in London on the 21st instant.

On motion of Ald. L. A. LAPOINTE, seconded by Ald. ROBINSON, it was

Resolved: That said report of the City Treasurer be received and adopted.

3.—Mr. Louis Payette, ex-mayor, having been invited to take the Chair, and the order of the day being read for the valedictory of the ex-mayor, Mr. Payette delivered the following valedictory:

(For valedictory, see page 60).

4.—Mr. Payette thereupon invested the Mayor elect, the Hon. J. J. E. Guerin, with the insignia of his office.

His Worship the Mayor took the Chair and delivered his inaugural address.

(For inaugural address, see page 61).

5.—Ald. L. A. Lapointe made certain observations bearing upon the valedictory of the ex-Mayor and the inaugural address of His Worship the Mayor.

(For which, see page 63).

On motion of Ald. L. A. LAPOINTE, seconded by Ald. DANDURAND, it was

Resolved: That the addresses just delivered be inscribed in the minutes of the Council.

6.—The order of the day being read to appoint the Acting-Mayor,

On motion of Ald. L. A. LAPOINTE, seconded by Ald. ROBINSON, it was

Resolved: That Ald. Resther be appointed Acting-Mayor.

7.—The order of the day being read to appoint permanent and special committees,

In this connection, submitted and read an opinion of the Law Department, advising the Council to strike said item from the order of the day, inasmuch as permanent committees had become obsolete in view of the appointment of Commissioners to administer the affairs of the City.

On motion of Ald. DANDURAND, seconded by Ald. WARD, it was

Resolved: That, in view of the opinion of the Law Department, and whereas it is not advisable to appoint any standing committees before the provisions of the City Charter concerning the Board of Commissioners have been amended and the attributions and duties of such commissioners have been more clearly defined by the Law; that this Council does not deem it advisable for the above reasons, to appoint any standing committees.

8.—With the permission of the Council,

On motion of Ald. L. A. LAPOINTE, seconded by Ald. BRODEUR, it was

Resolved: That the Law Department and the City Clerk be instructed to place before the Council, at its next meeting, a copy of all the bills which shall be presented to parliament during the present session, affecting the rights or autonomy of the City of Montreal and that the Law Department be instructed to point out such clauses therein as should be amended.

NOTICES OF MOTION.

With the permission of the Council, the following notices of motion were given:

9.—By Ald. Resther, to extend St. Lawrence Boulevard.

10.—Par M. l'échevin Resther, pour édicter un règlement touchant les locaux où sont vendues les boissons alcooliques.

11.—Par M. l'échevin Resther, pour nommer une Commission spéciale de Police.

12.—Par M. l'échevin Resther, pour nommer un bureau technique.

13.—Par M. l'échevin Resther, pour régler la question de l'éclairage.

14.—Par M. l'échevin Resther, pour agrandir l'hôtel de ville.

15.—Par M. l'échevin Resther, pour établir une bibliothèque publique.

16.—Par M. l'échevin N. Lapointe, pour exproprier la "Montreal Water & Power Company".

17.—Par M. l'échevin Leclaire, pour abroger les règlements Nos 344 et 383 *re* trottoirs en hiver.

18.—Par M. l'échevin Leclaire, pour amender la charte *re* Droit de vote.

19.—Par M. l'échevin Lamoureux, pour amender le règlement No 304 *re* inspection des aliments.

20.—Par M. l'échevin Lamoureux, pour amender le règlement No 296 *re* Marchés.

Le Conseil ayant disposé des questions soumises à l'assemblée,

Son Honneur le Maire déclare la séance ajournée et quitte la salle du Conseil.

L. O. DAVID,
Greffier de la Ville.

RENE BAUSET,

Assistant Greffier de la Ville.

CONSEIL MUNICIPAL

ASSEMBLEE SPECIALE DU 21 FEVRIER

ORDRE DU JOUR

1. Réception de pétitions.
2. Présentation et prise en considération de rapports du Bureau des Commissaires et des chefs des départements.
3. Interpellations.
4. Avis de motions.
5. Formation des Commissions pour des fins spéciales.

L. O. DAVID,
Greffier de la Cité.

10.—By Ald. Resther, for a by-law concerning the establishments where alcoholic beverages are sold.

11.—By Ald. Resther, to appoint a special Police Committee.

12.—By Ald. Resther, for the appointment of a technical bureau.

13.—By Ald. Resther, to settle the lighting question.

14.—By Ald. Resther, to enlarge the City Hall.

15.—By Ald. Resther, for the establishment of a public library.

16.—By Ald. N. Lapointe, to expropriate the Montreal Water and Power Company.

17.—By Ald. Leclaire, to repeal by-laws Nos. 344 and 383 *re* Sidewalks in winter.

18.—By Ald. Leclaire, to amend the charter *re* Right to vote.

19.—By Ald. Lamoureux, to amend by-law No. 304 *re* Inspection of food.

20.—By Ald. Lamoureux, to amend by-law No. 296 *re* Markets.

The Council having disposed of the matters before the meeting,

His Worship the Mayor declared the meeting adjourned and left the Council Chamber.

L. O. DAVID,
City Clerk.

RENE BAUSET,

Asst. City Clerk.

CITY COUNCIL

SPECIAL MEETING OF THE 21st FEBRUARY

ORDER OF THE DAY.

1. Receiving petitions.
2. Presentation and consideration of reports from the Board of Commissioners and heads of departments.
3. Questions put by members.
4. Notices of motions.
5. Appointment of Committees for special purposes.

L. O. DAVID,
City Clerk.



Expropriations annuelles de 1909-1910

Avis aux Contribuables

AVIS PUBLIC est par les présentes donné que le rôle de contribution foncière spéciale pour l'élargissement de la rue STE-CATHERINE, quartier St-Antoine, de la Cité de Montréal,

est complété et maintenant déposé au bureau du soussigné, à l'Hôtel de Ville.

Toutes les personnes y mentionnées comme sujettes au paiement de quelque taxe ou contribution foncière sont par le présent sommées d'en payer le montant au soussigné, à son bureau dans les trente jours de cette date, sans autre avis.

W. ROBB,
Trésorier de la Cité.

Bureau du Trésorier de la Cité,

Hôtel de Ville,

Montréal, 12 février 1910.



Annual Expropriations of 1909-1910

Notice to Ratepayers.

PUBLIC NOTICE is hereby given that the roll of special assessment for the widening of

ST. CATHERINE STREET, St. Antoine Ward, in the City of Montreal,

is completed and is now deposited in the office of the undersigned at the City Hall.

All persons whose names appear therein as liable for the payment of any tax or assessment, are required to pay the amount thereof to the undersigned at his office, within thirty days from this date, without further notice.

W. ROBB,
City Treasurer

City Treasurer's Office,

City Hall,

Montreal, 12th February 1910.

MUTATIONS DE PROPRIÉTÉS—TRANSFERS OF PROPERTIES

HOCHELAGA & JACQUES-CARTIER

Quartier Ward.	No. d'enregistrement Registration Number.	Date de l'enregistre- ment Date of registration.	Date du contrat Date of deed.	Vendeur Vendor.	Acquéreur Purchaser.	No. du cadastre Cadastral number.	Etendue—Area.	Rue Street.	Genre— a— Descript.	Prix Price.
Hochelaga	167643	7 fév. 1910	2 déc. 1909	The M. L. & Imp. Co.	E. Paulhus	22-46	2750	Stadacona	L	\$ 605 00
	167644	7 " "	28 " "		Louis A. Piche	29-818 & 819	4800	Cuvillier	L	600 00
Ste. Marie	167646	7 " "	27 jan. 1910	The R. L. & Imp. Co.	F. Eulenberg	172-355	1493	2ème Ave.	L	175 00
	167647	7 " "	27 " "		A. A. Beresford	172-19 5	1950	7ème Ave.	L	175 00
Hochelaga	167648	7 " "	26 " "	The M. L. & Imp. Co.	F. Bouchard	29-1071	2125	Joliette	L	350 00
Ste. Marie	167649	7 " "	26 " "	The R. L. & Imp. Co.	Dme E. Durocher	172-1731	2160	Holt	L	225 00
St. Denis	167659	7 " "	14 déc. 1909	Dme Jos. Girard	Dme A. Prévost	325-267	1974	1369 et 1369a St. André	R	2700 00
Laurier	167663	7 " "	5 fév. 1910	J. Bte Martineau	R. C. Robin	P. S. E. N. O. 12-1 à 26		Hutchison	B	1400 00
DeLorimier	167664	7 " "	5 " "	Zoel Martel	Jean Leroux	P. N. O. 153-193	1760	Simard	B	2450 00
	167665	7 " "	27 jan. " "	S. Lachance	Louis Monty	73 & 74	3850	1082 à 1086 DesErables	B	6600 00
St. Denis	167673	7 " "	3 fév. " "	La Comm. des Fr. de l'Inst. Chrétienne	Jos Lagacé	339-256	2500	Gilford	L	500 00
	167677	7 " "	31 jan. " "	Gédéon Leclair et al.	F. Giroux	329-10	2000	210 Hurffin	B	180 00
	167679	8 " "	5 fév. " "	Z. Neveu	Elie Pandini	5-258	3250	C. Colomb	B	
DeLorimier	167682	8 " "	31 jan. " "	The I. S. L. & L. Co.	Jos. Dagenais	161-276	2250	Masson	L	670 00
St. Henri	167685	8 " "	27 " "	Joseph Nantel	Réné Chopin	1706-79	1752	88 et 90 Delinelle	B	1425 00
Laurier	167698	8 " "	2 fév. " "	M. Tannenbaum	Geo. Paquette	1705-266	2250	G. E. Cartier	L	13 0 00
Duvernay	167699	8 " "	5 " "	L. Ruthern et al.	A. Tremblay	130-12		St. Dominique	B	5000 00
Laurier	167701	8 " "	3 " "	Geo. Rattelade	Dme H. Charbonneau	1-360	290	Papineau	L	5825 00
St. Denis	16773	8 " "	18 déc. 1909	Dme C. Vezina	L. Belair	P. N. O. 12-8-4		Park Ave.	L	2400 00
Laurier	167706	8 " "	29 jan. 1910	Jules Globensky	Charles Vezina, jr R. Prefontaine	325-359 12-25-81 à 85, 40 à 46, 79 & 80, 37, 38 & 39, 73 à 78, 12-23-14 à 22, 1/2 N. E. 23-13 12-25-12 & 13, 61 & 62 P. 11-961 641-2-42 & 43 1-256-1 & 257-4	1340	St. Hubert	B	4500 00
								Ave du Parc, Hutchison, Ave du Parc, Esplanade,		417 7 40
DeLorimier	167708	8 " "	2 déc. 1909	O. Dubois	H. Dubois	1-256-1 & 257-4	1780	1400 et 1402 Parthenais	B	400 00
	167709	8 " "	2 " "	H. " "	Olivier Dubois	12-257-1, 258-4, 258-1 259-4	3439	1402a à 1406 Parthenais	B	5202 00
Laurier	167711	10 " "	8 fév. 1910	E. G. Roddick et al.	Wilfrid Ranger	10-1499		Alma	L	725 00
	167712	10 " "	7 " "	Art. Dagenais	J. E. Courtemanche	10-888 & 889		DeGaspé	L	1200 00
	167713	10 " "	7 " "	J. E. Courtemanche et al.	A. Dagenais	10-1777		Sanguinet	B	4200 00
St. Denis	167719	10 " "	4 " "	R. Tremblay	Dme Jos. Parent	325-602	1700	689 et 691 Gilford	B	2600 00
	167722	10 " "	8 " "	Victor Harnois	A. B. Wells	7-476	2175	2270 St. André	F	1550 00
Duvernay	167734	10 " "	5 oct. 1909	Jos Montpeut	P. B. Perron	8-220 & 221	4800	559 à 569 Marie Anne	L	12000 00
Hochelaga	167746	10 " "	29 déc. " "	The M. L. & Imp. Co.	A. A. Desroches	22-157	2640	Ste. Catherine	L	792 00
DeLorimier	167748	10 " "	7 jan. 1910	Sherif	Frs M. Lavoie	12-177	2256	Parthenais	L	350 00
Laurier	167751	10 " "	27 jan. " "	The M. Inv. & F. Co.	P. Cousin-au	P. 11-520	2500	St. Urbain	L	90 00
DeLorimier	167769	10 " "	25 " "	Aimé Marsan et al.	C. Messier	2-20	2183	Chapleau	L	950 00
Laurier	167770	10 " "	3 fév. " "	Thos Earle	Pierre Chapleau	11-666		Waverley	L	800 00
St. Denis	167774	10 " "	2 " "	G. Leroux	F. Labelle	272	2550	24 et 26 Prenoveau	F	1700 00
	167775	10 " "	30 déc. 1909	L. Z. Renaud	P. P. Renaud	325-162, 163 & 164	4446	125 à 133 Resther	B	9000 00
	167776	10 " "	30 " "	" "	" "	325-160 & 161	2964	117 à 123	F	6000 00
		10 " "	30 " "	" "	" "	209-110, 111 & 112	10188	844 à 862 Rivard, 30 à 40 Boucher	B	17100 00
DeLorimier	167781	10 " "	4 fév. 1910	Jos. Berthiaume	P. O. Guay	339-419	2010	405 et 407 Gilford	B	2700 00
	167782	10 " "	4 " "	Art. Beauchesne	J. A. Tanguay	12-400	2318	1405 à 1409 DeLorimier	B	7000 00
St. Denis	167784	10 " "	9 " "	Joseph Nantel	J. M. Laberge	7-563	1728	2305 St. André	B	950 00
Laurier	167789	10 " "	26 jan. " "	C. P. Saumure	J. Brignon dit Lapierre	13-73 & 74, 14-11 & 12				3300 00
	167790	10 " "	7 fév. " "	J. E. Courtemanche	F. Toussaint	10-889				375 00
	167791	10 " "	7 " "	F. Toussaint	E. Rocheleau et al.	10-889 & 889a				1750 00
	167794	10 " "	7 " "	Suc J. C. H. Lacroix	A. Sauvageau	12-44 & 45	6915	St. Hubert	B	4140 00
St. Henri	167800	10 " "	12 jan. " "	P. Legault	H. M. Mahoux	1703-123	1932	20 et 22 St. Remi	B	2500 00
	167806	11 " "	10 fév. " "	Dme H. Frigon	J. A. Vaillant	1703-220	1500	27 Ste. Marie	B	1050 00
St. Denis	167808	11 " "	24 sep. 1909	Alex. Jodoin	J. Bte Dupré	Pts 196-32, 33, 35 & 36	8384	Ave Porcheron	B	29000 00
	167828	11 " "	3 fév. 1910	Wm Peters	J. Bte Gougeon	488-129a	2125	2310 Boyer	B	800 00
	167842	11 " "	19 nov. 1909	J. E. Renaud	J. Beauchemin	247	2762	9 et 11 Boucher	B	6750 00
	167843	11 " "	12 jan. 1910	Jos. Beauchemin	H. Beauceage				B	5000 00
	167850	11 " "	7 fév. " "	Patrick Twohey	Joseph Roch	5-90	2605	1693 et 1695 Dufferin	B	2400 00
Ste. Cuné- gonde	167852	11 " "	4 " "	Dme S. Coutu	Joseph Lortie	683	2400	250 et 252 Delisle	B	46 0 00
St. Denis	167856	11 " "	7 " "	Henri Defoy	Victor Levesque	329-148	2160	679 et 681 Mont Royal	B	330 00
	167865	11 " "	10 " "	Dme Theo. N. Lecours	Art. Mercier	339-367	2575	319 à 323 Fabre	B	3500 00
St. J. Bte	167868	11 " "	10 " "	Henri Dubois et al.	Dme Z. Comtois	12-114	2744	1272 à 1276 St. Hubert	B	8100 00
Laurier	167869	11 " "	3 " "	Joseph Girard	J. L. S. Gagnon	15-43, 44 & 45		Laurier	B	420 00
	167870	11 " "	3 " "	" "	C. Racine	15-46 & 47			B	2828 00
	167872	11 " "	1 " "	Andre Léonard	Elie Alarie	P. N. O. 11-337		Clark	L	3900 00
DeLoirmier	167873	11 " "	5 " "	Isaie Denis	A. J. Gouin	161-471 & P. 470	2190	1526 à 1528a Chabot	B	3600 00
Laurier	167884	12 " "	11 " "	Dme F. Lachambre	E. Villeneuve	138-1 & 2			B	7100 00
St. Henri	167887	12 " "	10 " "	Chas Depocas et al.	Delle A. Depocas	1134, P. 1133	2508	1851 et 1853 St. Jacques	B	\$2053 33
DeLorimier	167893	12 " "	11 " "	Dme J. Lafrance	L. D. Latour	11-64 & 65	3300	Parthenais	L	1800 00
	167894	12 " "	11 " "	A. C. Miller	J. M. Guindon et al.	85-1 & 2, 86-1 & 2	8000	DesErables	L	2400 00
St. Denis	167897	12 " "	11 " "	A. Brign	J. N. Boyer	7-664	2639	277 et 2709 St. Hubert	B	2160 00
Duvernay	167903	12 " "	11 " "	Succ. J. C. H. Lacroix	A. Paquette	12-42	3154	St. Hubert	B	2070 00
St. Jean Bte	167904	12 " "	11 " "	The Sun Life Ass. Co of Canada	O. Martineau et al.	15-358 & 359	4750	197 à 1107 St. Denis	B	7000 00
Duvernay	167906	12 " "	11 " "	Ant. Paquette	Victor Morin	12-42	3454	St. Hubert	B	3075 00

MUTATIONS DE PROPRIÉTÉS. *Suite.* — TRANSFERS OF PROPERTIES. *Cont.*

MONTREAL-EST

MONTREAL-EAST.

Quartier Ward.	No. d'enregistrement Registration Number.	Date de l'enregist. Date of registration.	Date du Contrat Date of Deed.	Vendeur Vendor.	Acquéreur. Purchaser.	No. du Cadastre Cadastral Number.	Etendue.—Area.	Rue Street.	Genre.—a.—Deserip	Prix. Price.
LaFontaine.	77294	7 fév. 1910	12 jan. 1910	T. Bastien	F. de Martigny	1199-4, p. 1199-3	5289	Sherbrooke	L	6600 00
St. Jacques.	77295	7 " "	31 " "	F. Poirier	A. Warin	P.S.E. 214	2167	122 Berri 149 à 155	B	6200 00
St. Louis	77297	7 " "	7 fév. "	Ve J. R. Craven	H. Eim	P. 212	3497	Av. H de Ville.	B	8000 00
St. Laurent.	77299	7 " "	5 " "	A. Wexler	M. Zelicovitz	118-19	2530	11 et 13 Milton 262 à 266	B	5200 00
St. Louis	77300	7 " "	4 " "	L. Donofrio	J. A. Savignac &c.	318	4830	Av H. de Ville.	B	14750 00
St. Marie	77309	8 " "	31 fév. "	J. Mess	L. P. Tougas	1292-49	2137	Chaussé	B	2900 00
Papineau	77311	8 " "	5 fév. "	Ve C. Sheppard	C. Messier	1225-64, 1225-65, 1225-76	7356	Dorion 358 et 360	L	375 00
St. Marie	77315	10 " "	8 " "	J. Gongeon	W. Lamarre	½ N.O. 1361-7	1800	Poupart	B	2800 00
Papineau	77318	10 " "	5 " "	Jos. Atler	De R. Forest	930	4000	481 à 489 Panet	B	6000 00
do	77319	10 " "	9 " "	J. R. Genin	De A. Grenier	588	3800	592 à 602 Dorion	B	11000 00
St. Louis	77320	10 " "	9 " "	De A. Grenier	J. R. Genin	900-4	2607	27 Laval	B	10300 00
do	77324	10 " "	28 jan. "	N. T. X. Villeneuve et al.	J. L. E. Brunel	903-141-1	1530	172 Drolet	B	1500 00
Papineau	77326	10 " "	7 fév. "	O. Villeneuve	J. Villeneuve	½ 944	3310	434 Panet 69 à 77 St. George, 34 à 40a	B	Réméré 700 00
St. Laurent.	77328	10 " "	31 jan. 1910	Suc. M. J. Kearns	Jas. Galley	763	4538	Chenneville	B	14500 00
LaFontaine.	77329	10 " "	31 " "	T. Latourrelle	E. Charbonneau	1203-241	2714	St. Hubert	L	2725 00
do	77330	10 " "	31 " "	do	R. Bisson	1203-240	2744	do	L	2725 00
do	77335	11 " "	8 " "	P. Desforges	L. Trudeau	P. 1193-3	1235	561 St. André	B	3175 00
Papineau	77336	11 " "	29 sept. 1909	J. B. Dupré	A. Jodoin	1225-83	1745	840 à 846 Dorion	B	9000 00
St. Laurent.	77338	11 " "	10 fév. 1910	Ve S. Bell	R. A. Kydol et al.	512	3734	31 Doyl 847 à 857 St. Hubert,	B	8000 00
LaFontaine.	77339	11 " "	17 jan. 1910	M. B. Eliasoph et al.	De J. L. Patenaude	1203-297, 1203-298	6450	840 à 850 St. Christophe	B	21000 00
St. Louis	77341	11 " "	11 fév. 1910	J. Lesperance	L. P. Pelletier	896-10	2914	20 et 22 Laval	B	21000 00
LaFontaine.	77346	11 " "	3 " "	De T. Bastien	C. T. Viau	P. 1203-125	2360	118 Cherrier	B	12000 00
do	77349	11 " "	9 " "	Wm Fahey	De J. B. Pauzé	1203-283	3225	St. Hubert 350 à 356 Montcalm,	L	3000 00
do	77353	12 " "	11 " "	V. Laramée	P. Lachance	976	1931-6	603 et 605 DeMontigny	B	6300 00
Papineau	77355	12 " "	22 jan. 1910	J. N. Boucher	J. R. Lavigneur et al.	P. 147	5740	Lagauchetière	B	5000 00
St. Louis	77358	12 " "	10 fév. 1910	A. Lacas	Paul Brisset des Nos	525	4122	398 Cadieux	B	9000 00

MONTREAL-OUEST

MONTREAL-WEST.

St. Georges.	148148	7 fév. 1910	5 fév. 1910	W. Bovey	H. M. Marler	P. 1304	3725	19 et 21a Victoria	B	Consid.
do	148149	7 " "	5 " "	Wde M. Marler	W. Bovey	P. 1304	3725	do	B	do
St. André	148151	7 " "	4 " "	Suc J. Robertson	J. S. Smith	P. 1715-29	1391	Sherbrooke	L	2784 00
do	148152	7 " "	4 " "	Ve M. Davis	Lt Col. J. H. Burland	P. 1722	9720	709 Pine Ave	B	21500 00
Centre.	148154	8 " "	7 " "	De L. Fréchon et al.	P. C. Larkin & Co. & Salada Tea Coy.	28	2236	368 St. Paul 17 et 19	B	1 00
St. Georges.	148161	8 " "	4 " "	The Royal Inst. for the Adct of Learning	L. D. Robertson	P. 1252	5805	University	B	12000 00
St. André	148164	10 " "	13 jan. 1910	H. A. Gauthier	T. Bastien	P. 1641-30	1792	97 Tupper	B	2000 00
St. Georges.	148169	10 " "	5 fév. "	J. Brown	De N. C. Ogilvie	P. 1464	2400	179 Drummond	B	10000 00
St. Anne	148171	10 " "	27 jan. 1910	J. Furlong	De W. Bumbray	468	1875	64 Menai 101 à 105	B	900 00
Ouest	148175	10 " "	27 " "	Suc. E. C. Orkney	R. Forget	P. 151	3330	Notre Dame O.	B	75000 00
St. André	148180	11 " "	22 " "	S. A. Finley	E. H. Lennon	1702-19 à 21	9047-3	Bishop 87 à 97	B	21261 03
St. Anne	148183	11 " "	29 " "	Ve P. White et al.	Ve P. Carroll	1616	6674	Wellington	B	11000 00
St. André	148186	11 " "	9 " "	J. S. Smith	De N. Perodeau	1715-28, p. 1715-29	4292	Sherbrooke	B	20000 00
do	148193	12 " "	3 fév. "	P. Finlayson	Ve M. Shannon	1668-2-B, 1668-3-A, 1671-5-3	2406	14 Lincoln Ave.	B	5375 00
St. André	148195	12 " "	7 " "	G. W. Parent	The West End Land & Impt. Coy Ltd	1686-D	1754	400 Burnside Place	B	6000 00

a { B—Bâtisse; Building.
L—Lot; terrain vague

P. TERRAULT,
Régistrare de la Ville.—Registrar.
Par A. SAUVÉ.

PERMIS DE CONSTRUCTION. — BUILDING PERMITS.

Décernés durant la semaine finissant le 17 Fév. 1909.

Issued during the week ending the 17th Feb., 1909.

Date. 1909	No. du Permis. a Permit Number	Endroit.—Location		Quartier. — Ward.	Propriétaire. — Owner.	Residence — Residence	Classe. — Class.	Coût. — Cost.
		No.	Rue.—Street. No.—Cadast.					
Feb. 10	95 N.		Mt Royal 11-8	Duvernay	Lacroix Alf.	479 Mt Royal	2me Cl.	3500 00
" 10	96 N.		Joliette. 23-349	Hochelaga	Scheers Ant.	413b Joliette.	3me Cl.	700 00
" 10	97 N.	116-118	Bleury 539	St. Lawrence	Wall Bros.	67 Bleury	2me Cl.	6090 00
" 11	98 N.		Casgrain 10-1689	Laurier	Lavolette J.	1916 St. Lawrence	3me Cl.	1800 00
" 11	99 R.	634	Chambord 331-p. 84	St. Denis	Duplessis M.	634 Chambord	"	1000 00
" 12	100 N.		Parc Marcil 10-1167	Laurier	Nantel Jos.	2639 Labelle.	"	500 00
" 12	101 N.		Ave Duquette. 29-121-122	Hochelaga	Larose A.	339 Aylwin.	"	506 00
" 12	102 R.	97	St. Jacques. 153	Centre	De sères G.	97 St. Jacques.	"	5000 00
" 12	103 R.	211	Joliette 23-80	Hochelaga	Provost F.	213 Joliette.	"	500 00
" 14	104 R.	65	Rivard 1202-97	LaFontaine	Bisson Jos.	1619 St. Laurent.	"	300 00
" 14	105 R.	524	Rachel. 8-56	Duvernay	Mailhot J. A.	861 Ontario R.	"	560 00
" 14	106 N.		Parthenais 1483	St. Marie	Gareau J. & Co.	400 Parthenais	"	400 00
" 14	107 N.	1927	Ste. Catherine E st. 23-10	Hochelaga	Dudemaine E.	1927 Ste. Catherine E	"	1000 00
" 15	108 R.	1375	Chapleau 2a-45	DeLorimier	Denis Isaie	1023 Mt Royal.	"	1100 00
" 15	109 N.	1150	Chabot 153-286	"	Riopelle O.	1167 Chabot.	"	2000 00
" 15	110 N.	243b	Craig Est. 13	St. Louis	Poupart A.	247 Craig E.	2me Cl.	250 00
" 15	111 N.		Cuvillier 725 20	Hochelaga	Fremblay F.	82 Forsyth.	3me Cl.	3500 00
" 15	112 N.		Mt Royal. 12-349	DeLorimier	Latour J. D.	1200 Mt Royal.	"	3000 00
" 15	113 N.		" "	"	"	"	"	3000 00
" 15	114 N.		Cuvillier 29-333 et al	Hochelaga	Messier A.	412 Moreau	"	3000 00
" 15	115 N.		" "	"	"	"	"	3000 00
" 15	116 N.		" "	"	"	"	"	3000 00
" 15	117 N.		" "	"	"	"	"	3000 00
" 15	118 N.		" "	"	"	"	"	3000 00
" 15	119 N.		Iberville 166-374	St. Marie	Dinelle O.	286 Frontenac.	"	2000 00
" 15	120 R.	659	Mt Royal. 329-143	St. Denis	Patenaude O.	630 Mt Royal	"	200 00
" 15	121 N.		Simard 153-223	DeLorimier	Lemoine A.	1227 Simard.	"	2000 00
" 16	122 R.	360	Rachel. 145-146	St. J. Bte	Denis P.	1284 St. Denis.	"	300 00
" 16	123 R.	2523	St. Hubert 7-622	St. Denis	Paradis H.	252 St. Hubert.	"	1200 00
" 16	124 R.	59	St. Zotique 1072	Laurier	LaBussière Alex.	59 St. Zotique.	"	800 00
" 16	125 N.		Wurtele. 148-2357	Hochelaga	Gibeau Jos	256 1/2 Sanguinet.	"	2000 00

a) N.—Nouveaux édifices.—New buildings
R.—Réparations.—Alterations

ALEX. DÉCARIE.

Pour l'inspecteur des Édifices — For Building Inspector