

HISTOIRE, GENEALOGIE,  
DOCUMENTS, PORTRAITS.

La Famille

Phaneuf-

Farnsworth

PAR

F. ELIE

"JE ME SOUVIENS !"



LA "CROIX"  
25, RUE SAINT-GABRIEL, 25  
MONTREAL

1915

---

**La**

**Famille Phaneuf-Farnsworth**

---



HISTOIRE, GÉNÉALOGIE,  
DOCUMENTS, PORTRAITS.

La Famille

Phaneuf-

Farnsworth

PAR

F. ELIE

"JE ME SOUVIENS!"



LA "CROIX"  
25, RUE SAINT-GABRIEL  
MONTREAL

1915



**M**anoir de Farnworth,  
Lancashire, Angleterre, 1641



**M**aison et dépendances de  
Claude-Mathias Farnsworth-Phaneuf  
Rivière-des-Prairies, 1713

## Au lecteur

---

La généalogie de la famille Phaneuf-Farnsworth est le fruit des travaux d'un groupe de chercheurs désintéressés. Les registres de plus de cent paroisses, couvrant une période de 200 ans, ont été consultés. Le résultat a dépassé les espérances: 1000 mariages de Phaneuf ont été retracés. En 1913, il y avait exactement deux siècles que nos ancêtres, Claude-Mathias Farnsworth-Phaneuf et Catherine Charpentier, unissaient leur destinée. Le «Croissez et multipliez-vous» du Créateur s'est réalisé d'une façon merveilleuse dans notre famille; et je comprends ces paroles du poète français Louis Mercier: «Votre histoire, dans sa simplicité patriarcale, est belle et touchante comme un chapitre de la Bible».

Un ouvrage généalogique n'est jamais complet; aussi ne soyez pas étonné d'y trouver des lacunes. Les premiers jalons ont été posés; à d'autres plus habiles est dévolue la tâche de compléter ce travail.

On trouvera dans ce volume: une pièce de vers de M. Nérée Beauchemin, une lettre du poète français Louis Mercier et une appréciation de l'historien canadien Sulte.

L'étude historique et analytique qui suit ces articles est basée sur des documents officiels incontestables.

Une clef précédant la partie généalogique rend facile l'intelligence de cette dernière.

On a jugé opportun d'insérer un supplément en anglais, vu que plusieurs Farnsworth, descendants de Mathias, l'ancêtre, com-

mun des Farnsworth et des Phaneuf, nous ont fait parvenir des notes sur leur famille et le montant de leur souscription.

Les documents sont des reproductions fidèles des actes conservés aux archives de Montréal et d'ailleurs.

Un compte rendu de la réunion du 2 octobre 1913, à l'occasion du 200<sup>e</sup> anniversaire du mariage de nos ancêtres, intéressera certainement tous les membres de la famille.

Aux généreux souscripteurs et à tous ceux qui ont fourni des renseignements, je dis un cordial Merci! C'est grâce à l'harmonieux concours de toutes ces bonnes volontés qu'il a été possible d'élever ce monument familial à la gloire de nos aïeux.

Mais il convient de signaler les noms de ceux qui se sont intéressés d'une manière plus active et plus pratique à la publication de notre volume et à l'organisation des fêtes du deuxième centenaire du mariage de nos ancêtres.

Tout d'abord ce sont les deux présidents honoraires de nos comités de famille: monsieur Antoine Phaneuf, notaire, demeurant à Rigaud, et M. Horace Phaneuf, maître des Postes de Nashua. Ensuite viennent notre président actif, M. J.-Emery Phaneuf, député de Bagot, et notre infatigable M. G.-Eusèbe Phaneuf, chef des huissiers de la cour du Banc du Roi, à Montréal, vice-président du Comité général et Président du Comité des finances. Ajoutons à ceux-là les membres du Comité d'organisation, tous marchands et ayant résidence à Montréal: M. Alphonse Phaneuf, vice-président du Comité et de plus vice-président de l'Association des Opticiens-Optométristes de la province de Québec; M. Philippe Phaneuf, trésorier et organisateur immédiat des fêtes; M. Polydore Phaneuf, chargé de la partie musicale, et MM. Dieu-donné et Héliodore Phaneuf.

Monsieur le chanoine Jean-Baptiste Michon, de Saint-Hya-

cinthe (dont la mère est Adélaïde Phaneuf) : M. le curé de Saint-Bernard, J.-M.-H. Phaneuf, et M. l'abbé J.-C.-A. Phaneuf, de Belœil, m'ont fourni de très nombreuses notes.

Madame Tous-saint Laflamme (Adeline Phaneuf); Marie-Anna Phaneuf, épouse du notaire L.-Z. Marchesseault, de Saint-Damase; Madame L.-Z. Larivière (Alexina Phaneuf), de La Présentation; Madame L.-H. Phaneuf, de Tilbury, Ontario; Mesdemoiselles Florine Phaneuf, de Montréal, et Eva Phaneuf, de Central Falls, ainsi que Madame Albert Phaneuf, de Montréal, méritent de même une mention spéciale.

M. Frederick E. Farnsworth, secrétaire général de l'Association des Banquiers Américains, de New-York, et M. le Docteur George B. Farnsworth, de Cleveland, m'ont envoyé de très intéressantes notes sur leur famille et leurs ancêtres. (Voir à la fin «Supplément»).

Enfin, voici une liste de personnages marquants qui ont droit aussi à notre reconnaissance: M. Louis-Napoléon Phaneuf, inspecteur général des hôpitaux de l'Etat du Massachusetts; M. David Phaneuf, marchand à New-Bedford; M. Simon Phaneuf, du bureau d'Hygiène de Farnham; M. Jos.-L. Phaneuf, marchand à West-Warren, E.-U.; M. Jean-Baptiste Phaneuf, marchand à Worcester; MM. Victor et Ferrier Phaneuf, de Saint-Hyacinthe; M. Léandre Lamontagne, généalogiste de renom à Montréal, ainsi que plusieurs autres membres et amis de la famille.





**Famille Phaneuf**  
200<sup>me</sup> Anniversaire  
Comité des Finances Montréal

**1713**  
ALPHONSE PHANEUF  
VICE-PRESIDENT

GEORGE PHANEUF  
PRESIDENT

**1913**  
REV. PIERRE ELIE  
SECRETARE

HELEONNE PHANEUF  
CONSEILLER

PHILIPPE PHANEUF  
TREASURIER

POLYDORE PHANEUF  
CONSEILLER

HELEODORE PHANEUF  
CONSEILLER

L'APRES LA VENTURE  
360, RUE ST-DENIS  
COIN ONTARIO  
MONTREAL

Voir : n° 161  
n° 317

n° 321

n° 205

n° 360

n° 230  
n° 416

# Lettres

---

ROANNE, LOIRE, FRANCE.

30 janvier 1914.

Au Frère Elie, Montréal.

Cher Monsieur,

Je vous remercie de votre lettre, et des documents qui l'accompagnent; le tout m'a vivement intéressé!

Mieux que cela, j'ai été vivement touché que mes vers aient été appelés non pas seulement à divertir une joyeuse assemblée, mais encore à célébrer une grave solennité familiale.

L'histoire des Phaneuf, que vous avez si excellemment racontée dans votre toast, est une belle histoire. Si j'avais été des vôtres, j'aurais, certes, moi aussi, célébré l'Ancêtre Mathias, le vaillant défricheur, le laboureur sans reproches; mais je me serais attardé volontiers au souvenir de l'Aïeule, de cette Catherine Charpentier qui, au sang robuste et un peu âpre des Farnsworth, est venue mêler la douceur et la finesse du sang français. J'imagine que parmi les cousines au nom gracieux qui participaient à votre fête, il en est qui doivent ressembler à la gracieuse et sage Normande qui mit sa main diligente dans la main calleuse de Mathias Phaneuf.

Un autre détail m'émeut dans vos origines. Je pense aux deux petits morts cueillis prématurément, pour le Ciel, dans la postérité de Mathias Phaneuf et de Catherine Charpentier. Je vois en eux les prémices que Dieu a voulu prélever lui-même sur une famille qu'il voulait éprouver avant de la combler de ses bénédictions. Les Phaneuf ont d'ailleurs continué à faire la part de Dieu, puisqu'il y a toujours eu parmi vous des religieux et des prêtres.

Oui, votre histoire, dans sa simplicité patriarcale, est belle et touchante comme un chapitre de la Bible. Elle fait honneur au noble sang canadien; elle mériterait d'être contée et citée en exemple à la France, — à la France, hélas! où l'on va se détournant des traditions et des croyances qui gardent les races vertueuses et fécondes...

Merci encore. Il va sans dire que je serai très honoré si les vers du « Poème de la Maison » cités dans votre toast, trouvent place dans le Livre d'or des Phaneuf. Assurez, à l'occasion, M. Nérée Beauchemin de ma confraternelle sympathie et de mon estime pour le talent robuste et franc que montre la pièce que vous m'avez adressée. Et veuillez agréer, cher Monsieur, l'expression de mes cordiales sympathies.

LOUIS MERCIER.

---

Yamachiche 26 février 1914.

Révérend Frère Elie,

Monsieur et cher Frère,

Je vous dois plus qu'un remerciement pour la nouvelle marque de sympathie que vous avez l'aimable bonté de m'offrir.

Je suis particulièrement sensible à l'estime d'un Louis Mercier. Je n'aurais jamais imaginé que ma pièce fût digne d'un tel honneur. C'est à vous que je dois cette joie, et je vous en rends grâce.

Si je ne craignais de blesser votre modestie, je me permettrais de vous louer en face. Mais, mon cher frère, que puis-je ajouter à la belle lettre de Mercier?

Laissez-moi tout simplement vous féliciter et vous remercier, encore une fois, pour toutes vos gracieusetés.

NÉRÉE BEAUCHEMIN.

---

Ottawa, 1er mai 1914.

Mon cher Frère Elic,

Votre étude (sur la famille Phaneuf) est en bon ordre et très claire. La clarté fait la moitié d'un bon historien. C'est intéressant. Ce sera un modèle à suivre, car, hélas! nos auteurs manquent presque toujours de plan raisonnable.

Si vous avez autre chose à me montrer, je me tiens prêt. Bon courage! Des saluts.

BENJAMIN SULTE.





# La Lignée

---

PAR M. NÉRÉE BEAUCHEMIN.

Oh ! qui pourrait redire, en quels pieux symboles,  
En quels accents de fête, en quels rythmes d'amour.  
Le sens harmonieux de l'hymne sans paroles,  
Qui, dans l'air réjoui, s'élève en un tel jour.

Il est si doux de suivre, au sentier de l'Ancêtre,  
Le long cheminement d'un cortège d'aïeux :  
Un invincible émoi nous trouble et nous pénètre,  
Et des pleurs de tendresse éblouissent nos yeux.

Elle fut si féconde, en effet, l'alliance  
De la douce Normande et du noble Saxon,  
Idylle où les pipeaux d'Angleterre et de France  
Ont soupiré leur plainte en un grave unisson.

Deux siècles ont vu naître et renaître l'aurore  
Sur la colline où git l'heureux couple d'antan,  
Et les fleurs de mémoire y frémissent encore  
Comme sur les tombeaux d'Yseult et de Tristan.

L'anniversaire passe et revient. La famille  
Célèbre les printemps de ce passé lointain,  
Et le père à son fils, et la mère à sa fille,  
De Claude et Catherine, évoquent le destin.

L'humble postérité de la race qui sème,  
Malgré le sort, malgré les temps et leur rigueur,  
Au levant, au couchant, au sud, au nord, essaime,  
Affirmant au soleil sa native vigueur.

Du château des Farnsworth, la maison canadienne,  
N'a pas l'air orgueilleux ni le farouche aspect.  
Mais ses pignons en pointe et sa lucarne ancienne,  
A tous les mécréants, imposent le respect.

Le maître a chevronné le toit de pièces lourdes;  
Lui-même il enfonça les étauçons du mur,  
Lui-même il équarrit la poutre et les lambourdes,  
En plein bois, dans le cèdre incorruptible et dur.

Il ne fut pas celui qui bâtit sur le sable;  
Il voulait, glorieux d'une juste fierté,  
Que sa demeure fût l'asile inviolable  
De son indépendance et de sa loyauté.

Le fronton du logis fut tourné vers l'église,  
Afin que les enfants n'eussent qu'à se pencher  
A la vitre où l'azur du ciel se cristallise,  
Pour mieux voir, en priant, reluire le clocher.

Au vœu du bâtisseur hardi, la maisonnée  
Fidèle au Roy, fidèle à Dieu, n'a pas menti.  
Les nœuds les plus sacrés attachent la lignée  
Au berceau d'où l'esprit paternel est sorti.

Aujourd'hui, dans la paix de l'antique vallée,  
Nous venons, pèlerins d'un culte filial,  
Sous l'égide du prêtre, à la même table,  
Communier, au même autel familial

Des hauteurs où coula le flot du baptistère,  
Jusqu'aux champs dont la gerbe est offerte au Seigneur,  
Nous arrivent des voix qui ne veulent se taire,  
Et les morts, de plus près, nous parlent de bonheur.

Est-ce un rêve ?... Dans quelle aube surnaturelle,  
Dans quel prestigieux demi-jour a brillé  
Je ne sais quelle image idéalement belle?  
Miracle! N'est-ce pas l'ange du jubilé?

N'est-ce pas un esprit, une âme revenante,  
Qui s'avance invisible, et vole autour de nous?  
O blanche vision d'une immortelle absente,  
Tu fais courber nos fronts et fléchir nos genoux.

O chère ombre, un instant, soulève ton long voile;  
Une femme, une mère auguste, nous sourit;  
L'opale de la bague au cercle d'or étoile  
Le bouquet nuptial qui dans sa main fleurit.

Protectrice des tiens, Mère, je te salue!  
Patronne de douceur, de grâce et de beauté,  
Fais descendre sur nous, âme sainte, âme élue,  
Les bénédictions de ton éternité!

Yamachiche, 24 juin 1913.

A la famille des Phaneuf, en souvenir du 200ième anniversaire du mariage de leur ancêtre, Claude-Mathias, à Catherine Charpentier.





THE UNIVERSITY OF CHICAGO  
PHYSICS DEPARTMENT  
530 SOUTH EAST ASIAN AVENUE  
CHICAGO, ILLINOIS 60607  
TEL: 773-936-3700  
WWW.PHYSICS.DUKE.EDU

## Notes Historiques et Analytiques

---

« Je me souviens! »

Depuis quelques années, nombre de Canadiens, patriotes de vieille souche, fiers et glorieux de leurs ancêtres, se sont efforcés de retracer leur lignée jusqu'aux origines de la colonie et même par delà les mers. Quand le succès a couronné leurs efforts, avec quelle légitime satisfaction ne présentent-ils pas aux parents et aux amis, de nombreux documents, témoignages non équivoques de saine moralité et de vrai patriotisme.

Voici, à ce sujet, une page éloquente de Benjamin Sulte, l'historien érudit: « Lorsque l'on reporte sa pensée sur de lointaines origines, on se sent plus confiant en soi-même que l'individu isolé au milieu de la foule et, venant, on ne sait d'où... À l'heure des épreuves tous nos morts marchent avec nous pour soutenir notre courage et nos résolutions. Comprendriez-vous l'amour de la patrie, sans cela? Il faut donc recueillir la partie de l'histoire du passé qui nous touche de plus près, la répandre écrite, imprimée, afin d'en conserver le souvenir... Nos pères étaient des cultivateurs. Ils ont enfoncé dans le sol les bases d'un monument qui s'élève hardi et ferme sur l'horizon. Comment pourrions-nous les oublier? »

Oui, faisons revivre nos ancêtres, et je dirai, avec F.-L. Désaulniers, ancien député et généalogiste de renom, qui a consacré les plus belles années de sa vie à cette œuvre éminemment patriotique: « Est-il plus louable objet que d'évoquer la mémoire des chers disparus, en leur donnant, pour ainsi dire, une seconde vie. »

Encouragé par les belles paroles de ces deux écrivains, je me suis efforcé de résumer, ici, ce qui concerne nos ancêtres.

### LIEU D'ORIGINE. — ANGLETERRE

Montalembert, dans une de ses immortelles pages, s'exprime ainsi: «Il est dans l'Europe moderne, à sept lieues de la France, en vue de nos plages du Nord, un peuple dont l'empire est plus vaste que celui d'Alexandre ou des Césars, et qui est à la fois le plus libre et le plus puissant, le plus riche et le plus viril, le plus audacieux et le plus réglé qui soit au monde... Avide de conquêtes et de découvertes, il erre et court aux extrémités de la terre, puis revient plus épris que jamais du foyer domestique, plus jaloux d'en assurer la dignité et la durée séculaire... Nul n'a persécuté le catholicisme avec un plus sanguinaire acharnement, cependant nul n'a prodigué à nos évêques, à nos prêtres, à nos religieux proscrits une plus généreuse hospitalité...

Aimant la liberté pour elle-même et n'aimant rien sans elle, ce peuple ne doit rien à ses rois, qui n'ont été quelque chose que par lui et pour lui. Il sait vouloir et agir par lui-même; gouvernant, soulevant, inspirant ses grands hommes, au lieu d'être séduit, égaré ou exploité par eux. La race anglaise est plus heureuse que Rome, car après mille ans et plus, elle est encore toute jeune et féconde. Un progrès lent, obscur, mais ininterrompu, lui a créé un fonds inépuisable de force et de vie... Elle est de toutes les races modernes et de toutes les nations chrétiennes celle qui a le mieux conservé les trois bases fondamentales de toute société digne de l'homme: l'esprit de liberté, l'esprit de famille et l'esprit religieux.»

Quel est celui qui, après une telle appréciation, ne se sentirait pas fier et même glorieux d'avoir pour ancêtre un homme appartenant à une nation aussi religieuse, aussi patriotique, aussi vaillante!

A quelques milles de Manchester, existe une ville manufacturière de 25,000 âmes, appelée Farnworth. C'est là, ou dans les

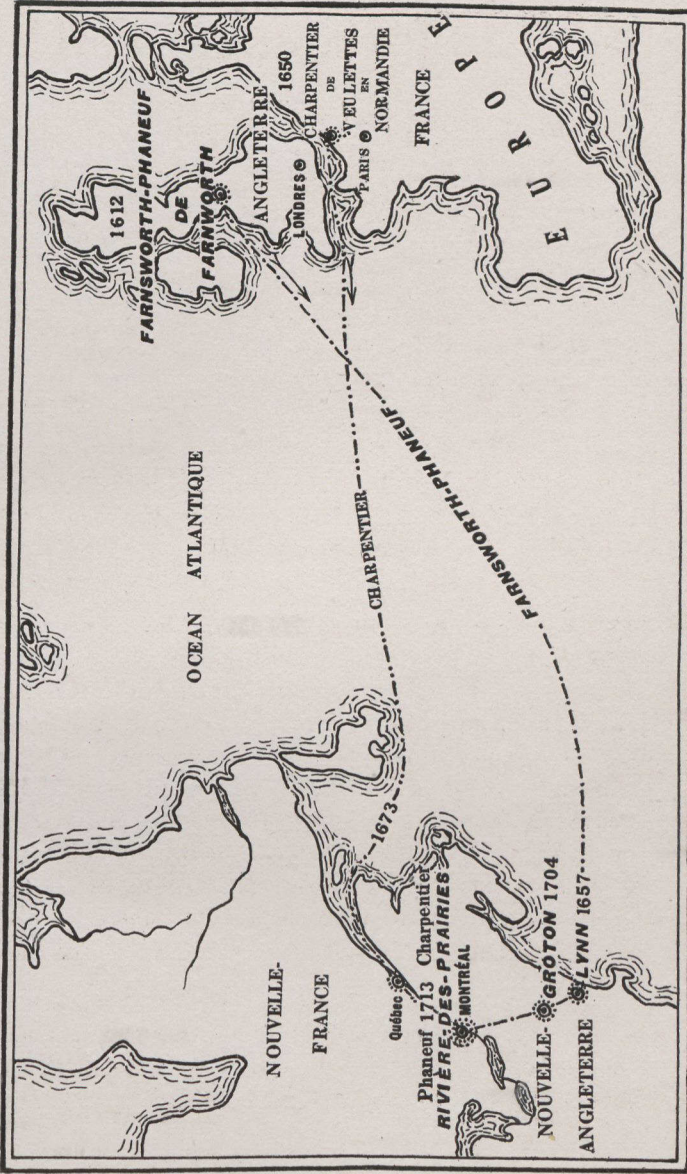

CARTE INDICANT LES PAYS D'ORIGINE ET LES MIGRATIONS DES FAMILLES FARNSWORTH-PHANEUF ET CHARPENTIER.  
 Voir "Pays d'Origine" dans "Notes Historiques et Analytiques".

environs que naquit en 1612 Mathias Farnsworth ou Farnworth, grand-père de notre ancêtre Claude-Mathias.

### NOUVELLE-ANGLETERRE—MAINE

Des Farnsworth émigrèrent d'Angleterre en Amérique (Maine), dès les premiers temps de la colonisation de ce continent.

Voyons comment fut fondé cet état du Maine, d'où est venu notre ancêtre. Trouvant que l'Eglise Anglicane avait encore trop de ressemblance avec l'Eglise de Rome, les puritains anglais appuyés sur l'Ancien Testament qu'ils interprétaient au gré de leurs idées, rêvaient un culte sévère. Avec eux, plus d'évêques, plus de ministres. Il y avait égalité entre tous les fidèles, dont on appelait le plus digne à faire la prière au « Meeting House ». Les Eglises devaient être indépendantes les unes des autres. Effrayée des conséquences qui pouvaient résulter de cet état de choses, la reine Elisabeth se fit persécutrice pour ramener l'unité des croyances dans son royaume. Un certain nombre d'adhérents à la nouvelle doctrine s'enfuirent en Hollande ; on les appelle « Pèlerins » ; mais bientôt ils résolurent d'émigrer en Amérique. Au nombre de cent deux, ils s'embarquèrent sur le Mayflower et mirent à la voile pour les Nouvelles Terres. Après quatre mois de tempêtes et de froid, ils arrivaient exténués, le 21 décembre 1620, au cap Cod. Ce long voyage avait presque épuisé leurs provisions, aussi le premier hiver passé sur le sol du Nouveau-Monde, fut bien pénible ; près de la moitié des émigrés moururent pendant cette saison rigoureuse.

Nés au sein de la persécution, ayant lutté avec acharnement pour la conservation de leur croyance et risqué leur vie pour elle, ils ont subi l'effet des mauvais traitements. A force de résistance leur caractère est devenu farouche, et l'intolérance la plus intransigeante en est le fond. Mal éclairés et victimes de la persécution religieuse, ils se feront eux-mêmes persécuteurs. Un véritable règne de terreur fut inauguré, non seulement contre les catholiques mais même contre tous les protestants qui ne voulaient pas se ral-

lier aux pratiques rigoureuses de la majorité. Les prêtres catholiques surtout furent traqués comme des bêtes fauves. Une telle conduite méritait un châtement exemplaire qui ne se fit pas attendre, et qui servit admirablement les desseins miséricordieux de la Providence divine, pour le retour à la foi romaine; d'un bon nombre d'Anglo-Saxons.

### MATTHIAS FARNSWORTH I (Ancêtre américain)

Le nom de Matthias et celui de son épouse, Mary Farr, se voient pour la première fois dans les registres de Lynn, Mass., à l'occasion de la naissance d'un de leurs fils, Joseph, le 17 novembre 1657. Mathias alla se fixer à Groton, Maine, vers 1660. Mais bientôt les incursions des Indiens forcèrent tous les colons de Groton de quitter momentanément leurs défrichements; ils se réfugièrent à Concord. Deux ans après, comme tous les pionniers de cette région, Matthias revenait à Groton, et se mettant courageusement à l'oeuvre, reconstruisait sa rustique demeure incendiée par les sauvages, et en peu de temps répara tous les dégâts causés à sa ferme.

Dans un volume publié aux Etats-Unis en 1897, et intitulé «Farnsworth Memorial»; nous trouvons plus de 5000 noms des descendants de ses onze enfants.

### PRISE DE DEERFIELD EN 1704

«En 1704, les Abénaquis se voyant pressés par les Anglais, demandèrent des secours au gouverneur du Canada. Monsieur de Vaudreuil leur envoya dans l'hiver trois cent cinquante hommes sous les ordres de Hertel de Rouville, Canadien, qui avait un grade dans les troupes. Ce détachement prenant le travers des bois à la raquette, franchit les Alléghanys, et tomba, dans la dernière nuit de février, sur Deerfield, bourgade défendue par une palissade de vingt arpents de circuit. Dans cette enceinte se trouvaient plusieurs maisons entourées d'une ceinture de pieux. Il y avait quatre pieds de neige sur la terre et le vent en avait amon-

celé des bancs jusqu'à la hauteur des palissades ; les assaillants au moyen de leurs raquettes entrèrent dans la place comme si elle n'avait pas été protégée par aucun obstacle. Les habitants furent pris ou tués, et les maisons livrées aux flammes. La plus grande partie furent amenés au Canada où malgré le cruel mode de guerre qu'on suivait à cette époque, on accueillait toujours bien ces malheureux. Les enfants et les jeunes gens faits prisonniers étaient tendrement traités par les Canadiens, et finissaient souvent par embrasser la religion catholique et par se fixer au pays. On leur accordait alors des lettres de naturalisation. Nos archives renferment de ces lettres qui contiennent des pages entières de noms. »

*Garneau.*

### CLAUDE-MATHIAS FARNSWORTH-PHANEUF

(Ancêtre Canadien)

Ce fut l'année même de cette expédition (1704) que notre ancêtre canadien, Claude-Mathias, fut pris par les sauvages. (Voir pièces I, II, III, VI.)

Mathias Farneth naquit à Groton, Nouvelle-Angleterre, en mil six cent quatre-vingt-dix; son père, tisserand de profession, s'appelait Mathias et sa mère Sara Nutting. Pris par les sauvages du Sault-au-Récollet, en 1704, il fut emmené à Montréal; Monsieur de Belmont, Sulpicien, le fit admettre dans la mission de Notre-Dame de Lorette, établie à la Rivière-des-Prairies.

### SON BAPTEME (Pièce I)

Instruit des vérités de notre sainte religion, il abjura le protestantisme et reçut le baptême, sous condition, le 10 janvier 1706. Le gouverneur de Montréal, Claude de Ramezay, Chevalier de l'ordre de Saint-Louis, Seigneur de Lagesse, Boisfleurant de Monnoir, voulut bien lui servir de parrain; le nom de Claude fut ajouté à Mathias, en souvenir de ce haut dignitaire.

Sa marraine appartenait à une famille non moins illustre; ce

fut Dame Elisabeth Souart, épouse de Charles Lemoine, Chevalier de l'ordre de Saint-Louis, Baron de Longueuil et Capitaine d'une compagnie du détachement de La Marine.

### SA NATURALISATION (Pièce II)

Quelques mois après cet heureux événement nous voyons Mathieu-Claude Farnets, figurer sur une liste de cinquante-quatre noms, appartenant aux nationalités suivantes: Anglais, Ambourquois et Flamands, qui suppliaient Sa Majesté Louis XIV de vouloir bien leur accorder des lettres de naturalité, étant établis dans la colonie du Canada. Cette liste se termine comme suit :

Fait à Québec le 30 octobre 1706.

Vaudreuil, Raudot (Père) Raudot (Fils).

### CONCESSION A CLAUDE-MATHIAS

(Pièces III, IV, V.)

Le 19 juillet 1711, Claude-Mathias obtenait de monsieur François Vachon de Belmont, supérieur du Séminaire de Saint-Sulpice et seigneur de l'Île de Montréal, une première concession de trois arpents sur vingt, désignée au cadastre sous le numéro 1175 D.—Le 14 septembre 1713, il obtenait une autre concession de trois arpents sur vingt, désignée sous le numéro 1175 C. En 1731, Claude-Mathias possède trois arpents et demi de terre, sur quarante de profondeur, dont trente-cinq de terre labourable et cinq de prairie ; sur cette concession, il y a maison, grange et étable ; annuellement, il doit, à titre de cens et rentes, trois livres, dix sols, et trois minots et demi de blé. De plus, Claude-Mathias devait « faire moudre ses grains au moulin seigneurial, sous peine d'amende ou de confiscation de ces mêmes grains ; les Seigneurs peuvent prendre des bois pour la construction de bâtiments et pour les ouvrages publics, ainsi que pour leur chauffage ; des chemins publics pourront aussi être tracés ».

Le 4 août 1766, Jean Soumandre dit Lorme devenait propriétaire des concessions faites à Claude-Mathias ; puis ces conces-



sions passaient successivement en tout ou en partie aux nommés Maguet, Grosbois, Laporte, Ducep, Turcot, Beaudry, Brouillet et Paré.

Au plan officiel de la paroisse, les terres ayant appartenu à notre ancêtre sont désignées par les numéros 20 et 21. Tout dernièrement les agents d'immeubles Latour et Guindon ont été chargés de diviser une partie de ces propriétés par lots destinés à être vendus. Le nom bien français de Baie-Saint-Malo a été donné à la région. L'autre partie appartient à une Demoiselle Durocher.

### SON CONTRAT DE MARIAGE (Pièce VI)

L'étude attentive du contrat de mariage est une source de précieux renseignements et comporte des leçons d'une haute moralité. Tout d'abord, nous constatons que Claude-Mathias Fanef habitant, c'est-à-dire propriétaire. Son « habitation « est sise » à la dite Coste de la Rivière-des-Prairies et est de la contenance de trois arpens et deux perches de front sur quarante arpens de profondeur, joignant d'un côté à Allard et d'autre le dit Charpentier ». Sur cette concession, faite par MM. du Séminaire de Saint-Sulpice, auxquels la Compagnie de Montréal avait cédé la propriété de l'Île, le 29 mars, 1663, se trouvaient une maison de 28 pieds de longueur par 20 pieds de largeur et une grange de 50 pieds par 25 pieds. Faire valoir cette importante concession paraît avoir été l'unique ambition de Mathias, jusqu'au jour où il résolut d'unir sa destinée à une jeune canadienne-française, Catherine Charpentier, vrai modèle de piété filiale et de travail constant, comme le témoignent ces mots du contrat : « le dit demi arpent de terre ci-dessus donné par le dit Charpentier et sa femme, par récompense des travaux et services considérables qu'ils ont reçus de leur dite fille ». (1)

---

(1) Catherine Charpentier descend de Jean Charpentier et de Barbe Renault par Jean son fils, marié à Françoise Hunault, en 1631. Jean I, venait de la paroisse de Veulettes, pays de Caux en Normandie; son père s'appelait Cyprien et sa mère se nommait Catherine Thorollo. Veulettes, petit village de 350 habitants, situé au bord de la Manche; station balnéaire recouvrant une population flottante d'environ 1100 à 1200 baigneurs; magnifiques villas.

Outre ces biens-fonds les deux intéressés possédaient quelques animaux de ferme. A cette époque de la colonie, les chevaux étant très rares, on utilisait pour les travaux agricoles, comme, d'ailleurs, on le fait encore de nos jours en beaucoup d'endroits, les patients et vigoureux animaux que sont les bœufs. Tous ces détails sont des preuves irrécusables de la sobriété, de l'ordre et de l'économie de nos premiers ancêtres.

Continuons ensemble une si intéressante étude, mais à d'autres points de vue. Mathias possédait une certaine instruction fort appréciable pour l'époque. Si, à son baptême, une croix lui sert de signature, à son contrat de mariage son nom figure au long et est écrit avec assez de fermeté. De plus, ces quelques mots: «auxquels les dites parties, spécialement le dit futur époux a dicté et nommé la dite disposition testamentaire, et l'ayant LU et RELU, mot à mot, et qu'il a dit bien entendre et être sa volonté», sont une preuve indéniable qu'il savait lire.

La reconnaissance est le fait d'une âme magnanime ; elle est si rare de nos jours, qu'il fait bon en rappeler les manifestations surtout lorsqu'elles revêtent un certain cachet d'officialité. Dans le codicille du présent contrat, Mathias remercie en ces termes Messieurs les Sulpiciens, des bienfaits qu'il en a reçus «desquels bienfaits et autres antérieurement reçus, il remercie les dits Sieurs».

Trop souvent, hélas, les intérêts matériels priment les intérêts spirituels, il n'en sera pas ainsi de nos futurs conjoints. Une clause spéciale nous démontre clairement qu'ils savent faire une large part à la charité chrétienne bien entendue. «La dite habitation ci-dessus stipulée appartenant en réserve propre au dit futur époux, avec les bâtiments qui s'y trouveront après son décès seront vendus et employés en PRIERES et OEUVRES PIES». «Ainsi l'âme de son épouse bien-aimée aussi bien que la sienne propre recevront des suffrages après leur mort ; naturellement le sacrifice de nos autels se trouve au premier plan dans cette expression, «en prières». Quelle excellente clause que celle-là ! En général, il ne faut pas croire trop aisément à la générosité des héritiers pour ce qui touche aux choses de l'au-delà. On trouve si facilement des

raisons, quand l'intérêt pécuniaire est en jeu, pour placer les chers disparus au rang des bienheureux, et cela, le plus tôt possible ! Puisque les morts sont si vite oubliés, il importe à chacun de stipuler ce qu'il entend affecter à cette oeuvre de miséricorde éminemment pratique.

La dernière partie de la citation, «et oeuvres pies» parle éloquemment en faveur de l'esprit chrétien de nos chers devanciers.

Parmi les signataires présents au contrat, nous remarquons De Ramezay, gouverneur de Montréal ; la signature de ce haut dignitaire, qui avait bien voulu servir de parrain à Claude-Mathias en 1706, atteste d'une manière évidente que son filleul avait su se montrer digne de la confiance qu'il lui avait témoignée tout d'abord.

L'étude de ce précieux document est de nature à nous inspirer un profond respect et un grand amour pour nos ancêtres ! Nous avons dans leur personne des modèles qui nous crient bien haut : «Fais ce que dois !» De notre côté, correspondons à ce mot d'ordre ; rendons-nous dignes de si vaillants efforts et que les échos de nos montagnes, que les rives de notre majestueux fleuve retentissent de ce cri de vaillance et d'espoir : «Je me souviens !»

#### SON MARIAGE (Pièce VII)

Le deux octobre de la même année (1713), monsieur Robert Guy, prêtre du Séminaire de Saint-Sulpice, recevait le consentement mutuel des deux époux, et leur donnait la bénédiction nuptiale, dans l'église paroissiale de Saint-Joseph de la Rivière-des-Prairies, en présence d'un certain nombre de parents et d'amis. (IV Document.)

Dieu bénit leur union en leur accordant douze enfants dont quatre filles. Six des garçons eurent une nombreuse postérité.

#### SA MORT (Pièce VIII)

Mathias vécut plus de soixante ans à la Rivière-des-Prairies.

Il était arrivé dans cette mission en 1704 ; nous constatons par les registres tenus dans cette paroisse, qu'en 1764 il servit de témoin au mariage de Denis Tourand et de Marie-Louise Charpentier ; c'est le dernier acte officiel où son nom figure. Tout semble indiquer qu'il quitta la localité vers cette époque pour aller résider à Saint-Antoine-de-Richelieu, où il mourut en 1773, âgé de plus de 83 ans ; il fut inhumé dans le cimetière de cette paroisse. (Pièce VIII.)

Fait digne de remarque, il meurt dix ans après le traité de Paris par lequel la France cédait le Canada à l'Angleterre, son ancienne mère-patrie.

### SES DESCENDANTS

En remontant en ligne directe jusqu'à notre ancêtre, nous constatons que tous ces pionniers canadiens, à l'instar de leur aïeul, vécurent et même dépassèrent les trois quarts d'un siècle. Quel éloquent plaidoyer en faveur de la vie agricole et des mœurs champêtres !

J'ai dit que les descendants de Mathias furent des pionniers, et ils le furent dans toute la force du terme.

Déjà, en 1740, Joseph, l'aîné de ses fils, s'était établi (avait défriché) à Sainte-Rose, près Montréal, ce qui ressort clairement de son acte de mariage: « Joseph Fanef, natif de cette paroisse et domicilié depuis quelques années à Sainte-Rose de l'Isle Jésus ».

En 1745, Claude, son second fils, marié à Marie Bousquet, est lui-même établi à Saint-Denis, comme en fait foi, l'acte de baptême de leur enfant, Claude-Marie, baptisé à Saint-Joseph de la Rivière-des-Prairies : « Claude-Marie, fils de Claude Fanef et de Marie Bousquet mariés et paroissiens de Saint-Denis ».

A partir de 1765, les registres de la Rivière-des-Prairies ne font plus mention des Phaneuf. Tous semblent s'être dirigés vers les rives fertiles du Richelieu; Saint-Denis et Saint-Antoine seront pendant de longues années leur champ d'action.

L'abbé J.-B.-A. Allaire, dans son ouvrage si intéressant « Histoire

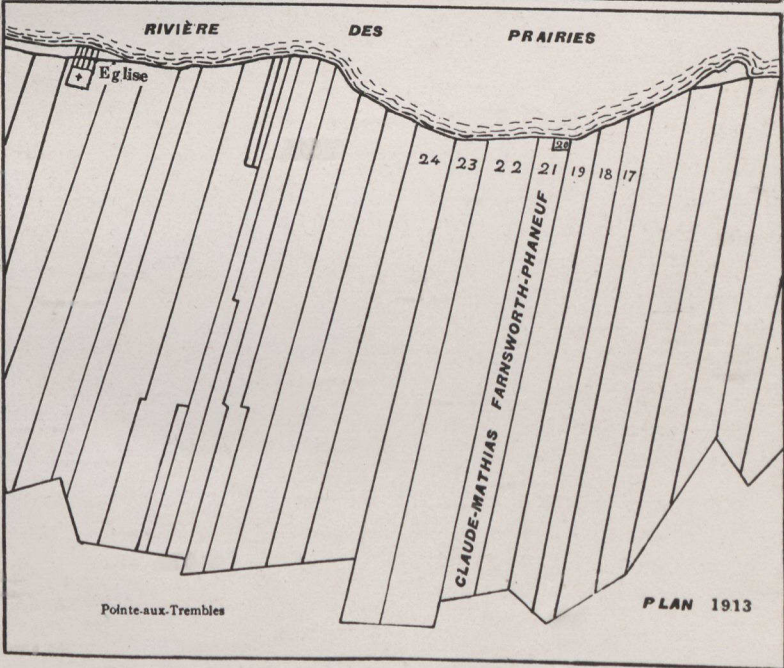
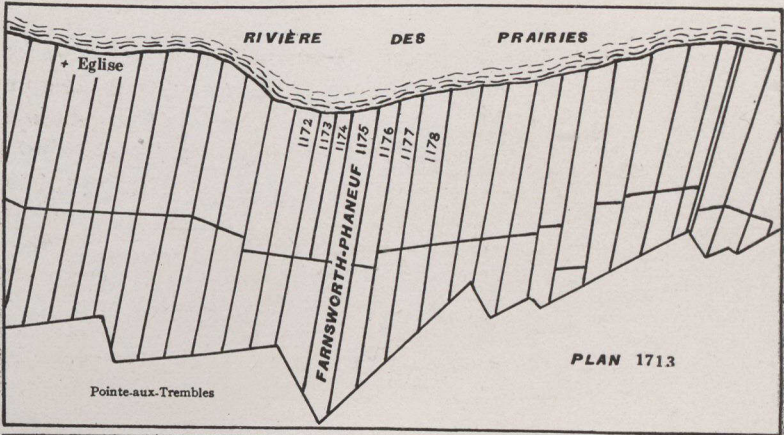

CARTE INDIQUANT LA TERRE DU PREMIER PHANEUF ÉTABLI AU CANADA, D'APRES  
LE PLAN OFFICIEL DE LA PAROISSE DE LA RIVIÈRE-DES-PRAIRIES.

*Voir dans "Notes Historiques et Analytiques".*

*Concession à Claude-Mathias, page 22.*

de-Saint-Denis-sur-Richelieu», dit : «La vallée du Richelieu était, à cette époque, ce que sont aujourd'hui (1905) les bassins des lacs Saint-Jean et Témiscamingue. On s'y jetait avec la perspective du travail ardu, mais aussi avec celle plus encourageante de sa récompense. Parmi ceux qui ont alors abordé à Saint-Denis, notons les vigoureux bûcherons: Phaneuf... Loiseau... Benoît... Laflamme... Charron. Tous ces valeureux chevaliers de la hache ont dépassé les bornes de leur attente ; ils ont fait souche dans la paroisse et leur descendance s'y perpétue dans le bonheur, vénérant la mémoire des braves ancêtres qui leur ont préparé un si noble héritage.

Les premiers de ces aïeux sur les rivages dyonisiens ont été les Phaneuf. Petit-fils de l'Anglais Claude-Mathias Phaneuf ou Fanef, ils sont traversés plusieurs, les uns après les autres, de Saint-Antoine à Saint-Denis, à partir de 1770. . . . Leur aïeul installé à la Rivière-des-Prairies en 1711, légua à son fils Pierre, trois arpents et demi par quarante. Mais celui-ci ne fut pas retenu par ce bel héritage et s'en alla avec sa femme Catherine Blais, s'établir à Saint-Antoine. Ses frères Jean et Claude le suivirent bientôt. Claude-Mathias lui-même vint demeurer à Saint-Antoine et y mourut à l'âge de quatre-vingt-trois ans ; il fut inhumé dans le cimetière de cette paroisse.

Les chefs de cette famille, au nombre de neuf à Saint-Denis en 1801, y sont aujourd'hui exactement dix : Jean-Baptiste, Lévi, Joseph, Alphonse, Amédée, François, Louis, Henri, Eugène et Dame-Toussaint. Jean-Baptiste a été maire de 1882 à 1885 et est le propriétaire de la scierie du village ». En 1910, on comptait plus de 115 mariages de Phaneuf consignés dans les registres de la Paroisse.

De ces deux paroisses partirent tout un essaim de colons qui se répandirent un peu partout dans la riante et fertile vallée du Richelieu.

Ainsi nous voyons des Phaneuf s'établir: en 1789, à l'Acadie ; en 1799, à Saint-Jean-Baptiste de Rouville; en 1806, à Saint-Ours; en 1811, à Verchères et à La Présentation ; en 1827, à Saint-Damase ; en 1830, à Saint-Jude et à Boucherville ; en 1834, à Saint-

Barnabé et à Saint-Hyacinthe. En 1852, Joseph Phaneuf, charpentier, était établi à Montréal; deux ans après, on remarque les noms de Benjamin et Joseph Phaneuf dans l'Almanach des Adresses. Aujourd'hui, la Métropole canadienne compte plus de quarante familles de Phaneuf.

Vers 1811, François, arrière-petit-fils de Mathias, alla s'établir dans le rang de Salvail (ainsi appelé à raison d'une nombreuse famille établie sur les bords d'une petite rivière à laquelle elle donna son nom), paroisse de La Présentation, comté de Saint-Hyacinthe.

En 1885, commence l'exode des nôtres vers le Manitoba. Les offres du gouvernement jointes à la fertilité du sol en séduisirent plusieurs. De ce nombre fut monsieur Dosithée Pelletier, marié à Edwidge Phaneuf. Doué d'une grande activité et de beaucoup d'initiative, Monsieur Pelletier eut l'honneur de doter l'Ouest de ses trois premières fromageries, créant ainsi dans ces contrées une industrie qui devait prendre un si grand développement dans la suite.

Les Etats-Unis comptent actuellement plus d'un million et demi de Franco-Américains; plusieurs « de nos gens » attirés par les progrès de la grande république, allèrent s'établir dans les différents centres où les canadiens-français s'étaient groupés. Nous pouvons donc affirmer aujourd'hui que les Phaneuf sont, pour ainsi dire, légion; mais tous descendent de Claude-Mathias, même celui qui, pour américaniser son nom, s'appelle « Make nine » !!! que n'eût-il étudié sa généalogie, il eût tôt fait d'écrire Farnsworth, s'il y tient absolument!

Nous ne pouvons suivre chacun des nôtres dans tant de localités et de conditions différentes; néanmoins disons encore un mot de l'un d'entre eux. Si jamais vous dirigez vos pas vers le cimetière catholique de Montréal, arrêtez-vous un instant auprès de l'obélisque érigé à la mémoire des braves de 1837, et vous y verrez figurer le nom d'Eusèbe Phaneuf. C'est un de ceux qui, par la force des circonstances, se crurent obligés de verser leur sang pour le succès de la bonne cause.

« Agé de 21 ans, il était le fils de feu François Phaneuf et de

Marguerite Bousquet. La publication des bans de son mariage était déjà commencée lorsque le malheur coupa court aux préparatifs des noces et couvrit des livrées du deuil son inconsolable fiancée. Comme un nommé Dudevoir, il eut toute la partie supérieure de la tête enlevé par le premier coup de canon tiré par les troupes anglaises contre les patriotes». Honneur à sa mémoire !. Deux autres Phaneuf furent détenus dans les prisons de Montréal en 1837-38; ce furent Joseph et Pierre-Claude, ce dernier était de Saint-Damase.

### VARIATIONS DU NOM

Dans le « Farnsworth Memorial » dont il a été parlé plus haut se trouvent des détails très intéressants sur l'origine et la signification de notre nom de famille. On y lit que dès 1291, en Angleterre, le nom de Farnsworth apparaît dans un document officiel. Roger de Farnsworth est témoin et appose sa signature au bas d'un testament.

Farnsworth n'était pas d'abord un nom de famille tel que nous l'entendons aujourd'hui. L'usage des noms patronymiques ne remontant qu'au début du XVIII<sup>e</sup> siècle, environ cent cinquante ans après la conquête normande.

Farnworth ou Farnsworth est un nom anglo-saxon. Il est formé de *fearn* qui signifie fougère, et de *worth*, ferme ou état considérable. La dernière partie du nom *worth*, était employée à cette époque, pour désigner le propriétaire d'une ferme importante. En définitive, Farnsworth signifie « Propriétaire de la grande ferme des Fougères. »

Pendant plus de trois siècles, l'emploi de la préposition *de* avant le nom de famille est d'un usage constant. Cette forme étant essentiellement française, on peut en conclure, ou du moins en présumer, que ceux qui portèrent ce nom étaient descendants des Normands qui accompagnèrent Guillaume le Conquérant en 1065.

Tout d'abord on écrivit, Fearnworth, puis Farnworth, Farnworth, et enfin Farnsworth. Ce sont là les différentes variations constatées tant en Angleterre qu'aux Etats-Unis. Comme dans la



Nouvelle-Angleterre ce nom était prononcé « Farnoth », rien de plus naturel à des Français que d'écrire, Farneth ou Farnet.

À ce propos, remarquons que l'orthographe de ce nom a évolué en autant que sa prononciation elle-même s'est modifiée.

Le premier document officiel de la Nouvelle-France, où ce nom se rencontre, est l'acte de baptême de Claude-Mathias inscrit aux registres de la paroisse de Montréal et portant la date du 1<sup>er</sup> février 1706 ; il est orthographié « Claude Mathias Farneth », par monsieur Meriel, prêtre. (Pièce I).

Dans un autre document, faisant partie de la collection Phileas Gagnon, archiviste de renom, à Québec, un certain nombre d'étrangers au Canada, demandent, le 30 octobre 1706, des lettres de naturalisation ; parmi ces derniers, figure le nom, ainsi écrit, de Mathieu Claude FARNETS.» (Pièce II).

Au contrat de mariage, daté du 25 septembre 1713, Mathias signe ainsi lui-même son nom, FANEF. Les actes de baptême de tous les enfants qui naissent jusqu'à 1754, conservent cette même orthographe : c'est à cette date que l'abbé Hourdé écrit pour la première fois, « FANEUF ». De 1754 jusqu'au commencement du siècle suivant, les registres de la Rivière-des-Prairies et de Saint-Antoine-de-Richelieu présentent alternativement « FANEF » et « FANEUF » ; mais, à partir de 1800, tous donnent « FANEUF ». L'orthographe « PHANEUF », se rencontre pour la première fois dans les registres de Belœil en 1777 ; l'abbé François Noiseux est l'auteur de cet acte. Mais cette dernière forme ne prévalut qu'en 1880, et aujourd'hui, elle est généralement adoptée. (1) Voilà, en résumé l'histoire des variations de notre nom de famille, nom que nous devons porter fièrement, et qui a de nombreux représentants dans toutes les classes de la société: sacerdoce, état religieux, professions libérales, industrie, commerce, agriculture. (2)

(1) Orthographe du nom de famille par certains notaires: Lepailleur en 1736, Phaneffe; Caron en 1738, Faneffe; Papineau en 1787, Phaneuf.

(2) En 1912, les registres du Séminaire de Saint-Hyacinthe contenaient les noms de quarante (40) Phaneuf, ayant fréquenté ses cours depuis sa fondation.

---

N'est-il pas vrai qu'après cette étude nous nous sentons plus confiants pour les luttes à venir ?

Il me semble que nous comprenons mieux le sens de ces paroles de Suite : « A l'heure de l'épreuve tous nos morts marchent avec nous pour soutenir notre courage et nos résolutions ».

Comme nos devanciers, prenons pour devise cette maxime qu'ils traduisirent si fidèlement en actes : « Aime Dieu et va ton chemin. »

*FRÈRE ÉLIE.*

Montréal, le 2 octobre 1913.



# Clef

---

1°.—Chercher, dans la Table des mariages, les prénoms du Père et les noms de la Mère. Ainsi :

Philippe-Pierre                      1892                      Adeline Goddu.—321.

2°.—Voir le N° 321, dans la partie intitulée Généalogie; on y trouve :

N° 321.                      1892, 14 juin, SAINT-CÉSAIRE

VIII.—PHANEUF, PHILIPPE-PIERRE. Fils d'Ambroise VII.—N° 135.  
GODDU, Adeline, fille de Solime et Léonise Paquette.

Ce qui précède veut dire: « Le 321ième mariage masculin des Phaneuf eut lieu en 1892, le 14 juin, dans la paroisse de Saint-Césaire ».

Le chiffre romain VIII signifie que Philippe-Pierre Phaneuf appartient à la 8ième génération et qu'il est fils d'Ambroise VII (7e génération).

Le N° 135 indique où l'on peut trouver tout ce qui se rapporte à la famille d'Ambroise.

De cette manière on arrive très facilement au N° 3, numéro de la Famille de Claude-Mathias Farnsworth-Phaneuf et de Cathérine Charpentier, souche de la branche canadienne.

Le N° 1 donne d'intéressants détails sur la plus ancienne famille anglo-américaine Farnsworth.

Un point d'interrogation (?) indique une filiation douteuse, mais très probable.

Adeline Goddu, fille de Solime Goddu et de Léonise Paquette est l'épouse de Philippe-Pierre Phaneuf.

Abréviations: b signifie baptême.

m " mariage.

s " sépulture.

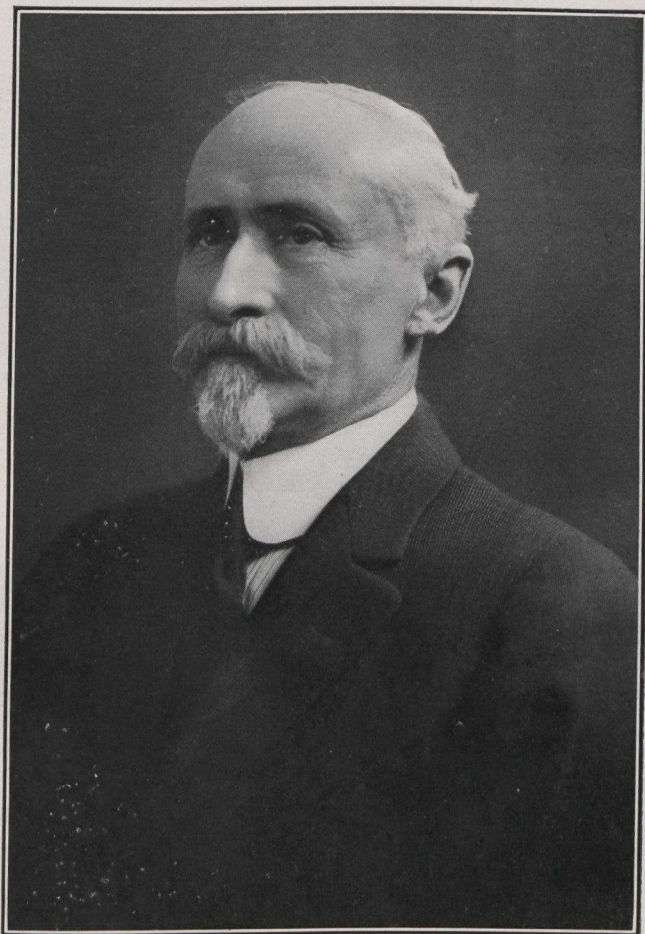

MONSIEUR HORACE PHANEUF,

MAITRE DES POSTES DE NASHUA, E.-U — n° 226

# Généalogie

---

N° 1

ANCÊTRE AMÉRICAIN

I.—FARNSWORTH, MATTHIAS, b en 1612; né probablement à Farnworth, Lancashire, Angleterre; marié à MARY FARR, fille de George Farr; il était tisserand de profession; il mourut à Groton en 1689, et son épouse en 1717.

*Elizabeth*, b 1647; née probablement en Angleterre; m le 16 janv. 1667, à James ROBERTSON ou ROBINSON.—*Mathias*, b 1649; s 1693; m en 1681 à Sarah NUTTING; cette dernière épousa, en 1698, après la mort de Matthias, John STONE, fils de Simon et de Mary Whipple.—N° 2.—*John*, b 1651; m 8 déc. 1686, à Annah ALDIS.—*Benjamin*, b 1667; m 1695, à Mary PRESCOTT, fille de Jonas et Mary Loker.—*Joseph*, b Lynn, Mass.; m 11 avril 1676, à Samuel THATCHER.—*Sarah*, b Groton, Mass., 1663; m à Simon STONE.—*Samuel*, b 8 oct. 1669; m à Groton, 12 déc. 1706, à Mary WHITCOMB, veuve de Simon Willard.—*Abigail*, b 17 janv. 1671, m à John HUTCHINS.—*Jonathan*, b 1 juin 1675; m 1698, à Ruth SHATTUCK.—*Joseph*, b 1677; s 20 février 1687.

MATTHIAS FARNSWORTH I.—Ancêtre américain.

Il naquit en 1612, en Angleterre à Farnworth, Lancashire, ou dans les environs de cette localité. De sa première épouse, dont le nom nous est inconnu, il eut trois enfants: Elizabeth, Matthias II, et John.

En 1655, Matthias I résidait à Lynn, Mass., E.-U., où il épousa Mary Farr, dont il eut huit enfants. Vers 1660, il allait s'établir à Groton, dont il fut un des pionniers. Comme notre ancêtre canadien, il conquit son domaine, la hache d'une main et le fusil de l'autre, car les alertes étaient de tous les jours. En 1676, le danger devint même si imminent que les soixante familles de

Groton durent abandonner momentanément leurs défrichements et se retirer pendant deux ans à Concord. De retour à Groton, au printemps de 1678, Matthias et ses fils se remirent courageusement à l'oeuvre; ils reconstruisirent leur demeure incendiée par les Indiens et réparèrent les dégâts causés à leur ferme; ils ensemençèrent leur terre cette même année.

Pendant plusieurs années encore, Matthias vécut au milieu de ses concitoyens, estimé de tous. Il fut honoré de certains emplois de confiance : c'est ainsi qu'il fut constable, percepteur des impôts, ce qui suppose chez lui une certaine instruction, puis commissaire ou échevin.

En pleine possession de ses facultés, il dicte lui-même son testament. On y remarque ces expressions, preuves non équivoques de sa grande foi. "Grâces en soient rendues à Dieu"; "Tout d'abord, je recommande mon âme à Dieu Tout-Puissant, mon Créateur, et j'espère obtenir le pardon de mes péchés par les mérites de Jésus-Christ"; "Je confie mon corps à la terre d'où il a été tiré". Le testament de son épouse est non moins édifiant.

Les descendants de Matthias Farnsworth sont très nombreux aux Etats-Unis, et tous, jusqu'ici, se sont montrés dignes de leur ancêtre. Plusieurs ont joué et jouent encore un rôle important dans le monde politique, commercial, militaire, religieux. Ce Matthias est le grand-père de Claude-Matthias, l'ancêtre commun canadien.

N° 2

1681

## II.—FARNSWORTH, MATTHIAS JR. Fils de MATTHIAS I.—N° 1.

NUTTING, Sarah, fille de John et Sarah Nutting.

Comme son père, Matthias vécut estimé de ses compatriotes qui lui confièrent plusieurs emplois importants dans la localité.

Issus et baptisés à GROTON:—*Joseph*, b et s 1682.—*Ebenezer* b 1684; m à Groton, 17 avril 1707, à Elizabeth WHITNEY, fille de Joshua et Abigail Tarball.—*Josiah*, b 24 fév. 1687; m à Groton, mars 1720, à Mary PIERCE, fille d'Ephraïm.—*Sarah*, b 1688; m à Jonathan SHEDD.—*Matthias*, b 6 août 1690; pris par les Indiens

en 1704; se convertit au catholicisme et fut baptisé à Villemarie le 10 janvier 1706; le nom de Claude lui fut alors ajouté en l'honneur de son parrain, Claude de Ramezay, gouverneur de Montréal; épousa Catherine CHARPENTIER, le 2 octobre 1713.—N°3.

## ANCÊTRE CANADIEN

N° 3 1713, 2 octobre, RIVIÈRE-DES-PRAIRIES

## III.—FARNSWORTH-FARNETH-FANEF, CLAUDE-MATHIAS.

(Pièces I à IX) Fils de MATTHIAS II.—N° 2.

Claude-Mathias né à Groton, Nouvelle-Angleterre, le 6 août 1690; fut pris par les sauvages du Sault-au-Récollet, le 11 août 1704; baptisé à Villemarie (Montréal), le 10 janvier 1706, il obtint sa naturalisation, le 30 octobre 1706; il s'établit à la Rivière-des-Prairies, sur une terre que lui concédèrent les Messieurs de St. Sulpice, le 19 juillet 1711; le 25 septembre 1713, il se présentait à l'étude du notaire P. Raimbault, et, en présence: de François de Belmont, grand-vicaire et supérieur des Sulpiciens; de Claude de Ramezay (1), gouverneur de Montréal; et de plusieurs autres personnes, apposait sa signature au bas de son contrat de mariage; le 2 octobre 1713, il épousait Catherine Charpentier, dans l'église ou chapelle de Saint-Joseph de la Rivière-des-Prairies; le 7 août 1773, alors âgé de 83 ans et muni des sacrements de l'Église, il rendait son âme à Dieu; le lendemain, 8 août 1773, il était inhumé dans le cimetière de Saint-Antoine-sur-Richelieu, où il résidait depuis quelques années.

CHARPENTIER, Catherine, fille de Jean Charpentier et de Françoise Hunault.

Catherine Charpentier naquit en 1696, et mourut, à Saint-Antoine-sur-Richelieu, le 30 juin 1777, âgée de 88 ans.

(1) Claude de Ramezay, chevalier de l'ordre de Saint-Louis, seigneur de Logeste et Boisflourant, gouverneur de l'Île de Montréal, lui servait de parrain. Agissait comme marraine, Dame Elisabeth Souart, épouse de Charles Lemoine, chevalier de l'ordre de Saint-Louis et baron de Longueuil.

Jean Charpentier, marié à la Rivière-des-Prairies, le 22 avril 1691, à Françoise Hunault, était fils de Jean, marié à Québec, le 10 janvier 1661, à Barbe Renault, et petit-fils de Cyprien Charpentier et de Catherine Therolle ou Therelle, de la paroisse de Veulettes, pays de Caux, en Normandie.

Issus et baptisés à la RIVIÈRE-DES-PRAIRIES:—*Marie Elisabeth*, b 17 juil. 1714; m 1740, à François CADIEUX (Pierre et Jeanne Mer-san) (1).—*Marie-Joseph*, b 25 déc. 1715; m 24 nov. 1738 à Joseph VAILLANCOURT (Joseph et Marie-Charlotte Berloin) (2).—*Françoise*, b, m Rivière-des-Prairies, le 3 nov. 1745, à André Forant (André et Marie-Jeanne Vandrye) (3).—*Claude*, b 22 nov. 1717; s St-Antoine, 6 mars 1794; 1<sup>o</sup> m Saint-Denis, 25 nov. 1743, à Marie Bousquet; 2<sup>o</sup> m St-Antoine, 4 avril 1758, à Marguerite TELLIER (4).—N<sup>o</sup> 4.—*Jean-Baptiste*, b 14 juil. 1719; s St-Antoine, 23 déc. 1786; 1<sup>o</sup> m Verchères, 7 août 1744, à Madeleine LAUZON; 2<sup>o</sup> m Verchères. 1 août 1774, à Marguerite GUERTIN.—N<sup>o</sup> 6.—*François*, b 8 fév. 1721; 1<sup>o</sup> m Lachenaye, 3 fév. 1744, à Marguerite FORGET-DEPAT; 2<sup>o</sup> m Verchères, 30 juin 1780, à Marie-Anne GUIBAUT.—N<sup>o</sup> 5.—*Joseph*, b 14 janv. 1724; s Ste-Rose, 30 oct. 1756; m Ste-Rose, 15 mars 1746, à Marie-Anne PEYET ou PAYETTE.—N<sup>o</sup> 7.—*Marie-Anne*, b 6 juil. 1727; m Rivière-des-Prairies, à Louis RENO ou RENAUD dit LOCAS (Louis et Marie Demais) (5).—*Pierre*, b 24 mars 1729, Pointe-aux-Trembles; s St-Antoine 2 juin 1802; 1<sup>o</sup> m Rivière-des-Prairies, 25 oct. 1751, à Félicité DUMAS; 2<sup>o</sup> m Pointe-aux-Trembles, 18 mars 1754, à Catherine BLAIS ou BLAYE; 3<sup>o</sup> m St-Antoine. 11 janv. 1773, à Marie GARAND.—N<sup>o</sup> 8.—*François*, b Lachenaye. 20 mars 1731; s Pointe-aux-Trembles 1731.—*Marie-Mathias*, b 26 mars 1732.—*Paul*, b 29 avril 1734; s St-Antoine, 26 nov. 1793; m Pointe-aux-Trembles, 10 février 1755 à Marie-Anne BLAIS.—N<sup>o</sup> 9.

Archives de Montréal :

- (1) Contrat de mariage, 6 janvier 1710. C.-F. Coron, notaire.
- (2) Contrat de mariage, 23 nov. 1738. C.-F. Coron.
- (3) Contrat de mariage, 21 nov. 1745. C.-F. Coron.
- (4) Vente, par Jacques Vandry, le 20 jan. 1735, à Mathias Blais enf. pour Claude, son fils. Concession, par moniteur de Contrecoeur, à Mathias, pour son fils Claude Greffo de La, bailleur. fils :
- (5) Contrat de mariage, 15 jan. 1747. C.-F. Coron.



N° 4 1743, 25 novembre, SAINT-DENIS

IV.—FANEF, CLAUDE. Fils de MATHIAS III.—N° 3.

1° BOUSQUET, Marie, fille de J.-B. et Mte Provost; s 21 nov. 1756, St-Antoine.

*Claude-Marie*, b Riv.-des-Prairies; s Saint-Antoine, 15 janv. 1798; m à St-Antoine, 18 janv. 1768, à Félicité Mignau.—N° 14.—*Marie-Marguerite*, b St-Denis, 31 mars 1746; m St-Denis, 14 janv. 1765, à Guillaume LABERGE (Guil. et M.-Anne Coëtoue).—*Marie-Mathias*, b St-Franç. de Sales, 10 août 1747; s St-Denis 4 juil. 1747.—*Charles*, b St-Denis, 27 nov. 1748; s St-Ant. 3 janv. 1761.

Issus et baptisés à ST-ANTOINE:—*Paul*, b 13 mai 1750; s St-Ant. 2 nov. 1811 (mort subitement); m 17 avril 1769 à St-Antoine, à Marie-Louise GAUTHIER.—N° 15.—*Jean-Baptiste*, b St-Charles, 5 sept. 1751; s St-Denis. 16 juil. 1752.—*Marie-Joseph*, b 12 janv. 1753; m St-Antoine, 8 mai 1775, à Charles RICHARD (Joseph et Anna Bourque).—*Joseph*, b et s 1754.—*François-Marie*, b et s 1756.—*Marie-Victoire*, b 16 nov. 1756.

1758, 4 avril, ST-ANTOINE

2° TELLIER, Marguerite, fille de François et M.-Marguerite Georgette.

Issus et baptisés à ST-ANTOINE:—*Marie-Marguerite*, b 26 mars 1759.—*Marie-Genève*, m 19 fév 1778. St-Antoine, à Pierre DORRON-DUDEVOIR (Philippe et Ursule Lejeune).—*Marguerite*, b 31 juil. 1762.—*Antoine*, b et s en 1765.—*Pierre*, b et s en 1766.—*François-Christophe*, b 27 juil. 1767.—*Pierre*, b 18 mai 1769; ? m Josephte Duchesneau.—N° 440.—*Marguerite-Marie*, b 20 sept. 1771; m St-Ant., 15 nov. 1790, à Pierre Labonté (Joseph et Catherine Goin- ges).—*Marguerite*, b 24 août 1773.

N° 5 1744, 3 février, LACHENAYE (1)

IV.—FANEF, FRANÇOIS. Fils de CLAUDE-MATHIAS III.—N° 3.

(1) Contrat de mariage au greffe de C.-F. Coron. 1er fév. 1744.

1° FORGET-DEPATIE, Marguerite, fille de Jean-Baptiste (1) et Jeanne Beaudoin.

Issus et baptisés à SAINT-ANTOINE:—*François-Marie*, b 9 janv. 1745; s 27. mai 1756.—*Claude-François*, b à St-Charles, 18 août 1746; m à St-Antoine, 26 oct. 1767, à Marie-Josette NOËL dit LABONTÉ.—N° 13.—*Mathias-Marie*, b 14 février 1750; s St-Denis, 17 déc. 1832 (82 ans); m à St-Charles, 3 avril 1772, à Rosalie GRANGER.—N° 18.—*Joseph*, b 13 juin 1751; s St-Denis, 30 août 1781; m St-Antoine, 29 janv. 1776, à Marie-Geneviève GATIEN.—N° 20.—*Pierre*, b 15 janv. 1753; s 1796; m St-Antoine, 15 fév. 1779, à Marie-Louise PRON dit LAFONTAINE.—N° 24.—*Marguerite-Marie*, b 9 mai 1754; m St-Antoine, 1 fév. 1773, à Charles GAUDËT (Charles et Marie Cormier).—*Jean-Baptiste*, b 12 mai 1756; s St-Ant. 27 fév. 1842 (86 ans); m St-Charles, 25 janv. 1779, à Josephite GATIEN.—N° 23.—*Marie-Anne*, b 22 déc. 1757; s 1765.—*Catherine*, b 12 fév. 1760; m St-Antoine, 25 janv. 1778, à Jean RICHARD (Pierre et Madeleine Boing).—*François*, b 15 juin 1761; s 28 mars 1762.—*François*, b 28 sept. 1762; s 15 déc. 1823; m St-Denis, 19 fév. 1781, à Marie-Archange VÉGIARD dit LABONTÉ.—N° 25.—*Marie-Geneviève*, b 10 mars 1765.—*Antoine*, b et s 11 juin 1767.—

1780, 30 juin, VERCHÈRES

2° GUIBAUT, Marie-Anne (Veuve Tétrault).

N° 6 1744. 1 août, VERCHÈRES (2)

IV.—FANEF, JEAN-BAPTISTE. Fils de CLAUDE-MATHIAS III. —N° 3.

1° LAUZON, Madeleine, fille de Michel et Ste-Anne Coïtans.

Issus et baptisés:—*Claude*, m ? à Marie-Louise Foisy.—N° 11.—*Paul*.—*Jean-Baptiste*, b St-Charles 1 juil. 1746; m St-Antoine, 11 fév. 1765 à Catherine FORGET.—N° 10.—*François*, b St-Charles, 20 d'c.—1747; s St-Denis, 13 nov. 1809 (63 ans); m à St-Antoine. 29 mai 1765, à Madeleine GODU ou GODDU.—N° 16.—

(1) J.-B. était fils de Nicolas Forget, 1er colon du nom établi au pays.

(2) Archives de Montréal.—Contrat de mariage, 27 septembre 1744: greffe de C.-F. Coron.—Minute 27—1759, 14 fév., vente faite par L.-C. Charpentier à J.-B. Fancuf. Trois quarts d'arpent de terre, sur 60 de profondeur, en la paroisse de Saint-Denis.

Issus et baptisés à SAINT-ANTOINE:—*Joseph*, b 20 avril 1750; m Saint-Charles, 4 février 1771, à Elisabeth MÈUNIER dit LA-PIERRE.—N° 17.—*Marie-Genève*, b 31 mai 1751; s St-Denis, 10 août 1751.—*Marie-Genève*, b 1752; s 1760.—*Marie-Germaine*, b 1753; s 1760.—*Pierre-Jean*, b 16 nov. 1755; s St-Ant. 15 sept. 1808; 1° m M.-L. CODERRE; 2° m à St-Denis, 2 juin 1778, à M.-L. LEBRODEUR dit LAVIGNE.—N° 21.—*Louis*, b et s 1758.—*Jean-Marie*, b et s 1762.

1774, 1 août VERCHÈRES

2° GUERTIN, Marguerite, (Veuve L. Pion).

N° 7 1746, 15 mars, SAINTE-ROSE

IV.—FANEF, JOSEPH. Fils de CLAUDE-MATHIAS III.—N° 3.

PEYET ou PAYETTE, Marie-Anne, (1) fille de Pierre et Catherine Demers.

Issus et baptisés à SAINTE-ROSE:—*Joseph*, b 16 déc. 1746; s Saint-Jude, 29 nov. 1863 (S7); 1° m St-Antoine, 5 oct. 1767, à Marie-Angélique VENDAL; 2° m St-Denis, Suzanne ROE, Roc ou ROCH.—N° 12.—*Marie-Anne*, b 1 sept. 1748; m Ste-Rose, 7 mai 1764, à Joseph FORGET (Jean et Marie-Thérèse Tibeau).—*Marie-Françoise*, b Terrebonne, 30 juin 1752.—*Jean-Marie*, b 5 mai 1745; s St-Denis, 25 juil. 1777; 1° m à Marcelline LAJOIE; 2° m St-Antoine, 15 mai 1775, à Françoise NOËL dit LABONTÉ.—No 19.—*Pierre*, b 8 mars 1756; m St-Martin, 25 nov. 1778, à Marie DES-JARDINS.—N° 22.

N° 8 1751, 25 octobre, RIVIÈRE-DES-PRAIRIES

IV.—FANEUF, PIERRE. Fils de CLAUDE-MATHIAS III. N° 3.

1° DUMAS, Félicité, fille d'Etienne et Félicité Chenié ou Chesné.

Issus et baptisés à RIVIÈRE-DES-PRAIRIES:—JEAN.

(1) Marie-Anne Payette épouse, à Ste-Rose, le 17 oct. 1757. Nicolas Lanno, de nationalité irlandaise. Contrat de mariage, 7 oct. 1757.—Inventaire de feu Joseph Faneuf 7 oct. 1757. Greffe de C.-F. Corou.

1754, 18 mars, POINTE-AUX-TREMBLES, Montréal. (1)

2° BLAYT ou BLAIS, Catherine, fille de Gabriel et Catherine Lebeau.

*Catherine*; b 29 oct. 1754; s 31 déc. 1768.—*Marie-Françoise*, b 9 janv. 1755; s 1755.—*Marie-Françoise*, b 29 janv. 1756; m St-Antoine, 1 fév. 1773, à Charles ROBERT (Jean-Baptiste et Marie-Genève Agé).—*Marie*, b 2 sept. 1757; s 9 fév. 1766.—*Marie-Anne*, b 22 mai 1759; m à Saint-Antoine, 20 fév. 1775, à Charles BOURASSA (Louis et Marie-Louise Boucher).—*Joseph-Marie*, b à Lachenaye, 28 fév. 1761.—*François*, b à Lachenaye, 26 mars 1762; s à l'Acadie, 16 fév. 1796; m à Saint-Antoine, 13 janv. 1783, à Anasthasie GIROUARD.—N° 26.—*Joseph*, b à Lachenaye, 14 fév. 1764.—*René*, b 15 oct. 1765.—*Pierre*, b 1769; m St-Antoine, 9 nov. 1789, à Rose GIROUARD.—N° 28.—*Joseph*, b 9 avril 1768.

Issus et baptisés à SAINT-ANTOINE:—*Joseph*, b 19 sept. 1770; s Acadie, 3 mars 1830; m à Saint-Denis, 13 fév. 1792, à Marthe DUMAS.—N° 31.—*Marie-Catherine*, b 30 juil. 1771; m à Saint-Antoine, 30 juil. 1787, à Firmin CORMIER (Jean et Marie-Madeleine Bernard).

1773, 11 janvier, SAINT-ANTOINE

3° GARAND Marie, (Veuve Lavimodièrc).

*Maria-Anna*, b 29 janv. 1774; m St-Antoine, 10 nov. 1794, à J.-Bte CROTO (Jean-Baptiste et Marie-Thérèse Côté).—*Paul*, b 12 oct. 1775.

N° 9 1755, 10 février, POINTE-AUX-TREMBLES, M. (2)

IV.—FANEUF, PAUL. Fils de CLAUDE-MATHIAS III.—N° 3.

BLAIS, Marie-Anne, fille de Gabriel et Catherine Lebeau.

Issus et baptisés à la RIVIÈRE-DES-PRAIRIES:—*Mathias*, b 15 oct. et s 1755.—*Marie-Anne*, b 5 juin 1756; s 1758.—*Marie-Anne*, b 11 fév. 1759; m St-Antoine, 11 nov. 1776 à François PETIT (Jo-

(1) Archives de Montréal.—Contrat de mariage, 9 fév. 1754; greffe de C.-F. Coron.

(2) Contrat de mariage, 3 février 1755; greffe de F. Compere.

seph et Marie-Gen. Demers).—*Paul*, b 13 oct. 1760; s 29 mars 1761.

Issus et baptisés à SAINT-ANTOINE:—*Marie-Charlotte*, b 24 février 1762; m à St-Antoine, 16 oct. 1780, à Pierre VENDENDAIGNE dit GADBOIS (Pierre et Josette Quenneville).—*François-Marie-Paul*, b 19 janv. 1765; s St-Ant. 28 oct. 1823; m à Saint-Antoine, le 6 octobre 1783, à Anastasie CORMIER.—N° 27.—*Paul et Claude*, b 13 janv. 1767; *Paul*, s 1768; *Claude* 1770.—*Mathias*, b 1768, s 1769.—*Joseph-Paul*, b 22 mars 1771; s 1798; m Saint-Antoine, 17 oct. 1791, à Marie-Charlotte BOUSQUET.—N° 30.—*Paul*, b 20 août 1773; m ? 1815 à Marie-Françoise PETIT.—N° 65.—*Marie-Charles*, m St-Antoine, 30 janv. 1804, à François GIROUARD (François et Dosithée LANGLOIS).

N° 10                    1765, 11 février, SAINT-ANTOINE

V.—FANEF JEAN.                    Fils de JEAN-BAPTISTE IV.—N° 6.

FORGET, Catherine, fille de Gabriel et Marie-Reine Ménard, b 1745; elle épousa en 1767, Pierre Renaud, à Terrebonne.

N° 11                    1767

V.—FANEUF, CLAUDE.                    Fils de ? J.-B. IV.—N° 6.

FOISY, Marie-Louise.

*Mathias*, m ? 1793; à M.-L.-Geneviève LE BRODEUR dit LAVIGNE.—N° 29.—*Joseph*, m à Marie-Louise BRODEUR.—N° 33.

N° 12                    1767, 5 octobre, SAINT-ANTOINE

V.—FANEUF, JOSEPH.                    Fils de JOSEPH IV.—N° 7.

1° VANDAL, Marie-Angélique, fille de J.-B. et Judith Audé; s 19 nov. 1770, St-Denis.

2° ROQUE, ROCH, ROC, Susanne, fille d'André et Marie-Susanne Duclos.

Issus et baptisés à ST-DENIS-SUR-RICHELIEU:—*Jos. Thomas*, b 21 déc. 1772; m 16 juil. 1798, à St-Antoine, à Josephpte

LEDOUX.—N° 38.—*Paul-Paulin*, b 22 juin 1775; s 15 avril 1775.—*Susanne*, b 20 juil 1776.—*M.-L.*, b 2 mars 1779; s 16 avril 1784.—*Marie*, b 6 mai 1781; s 6 avril 1784.—*Claude-Marie*, b 28 janv. 1784; m St-Hyacinthe, 21 nov. 1803, à M.-Amable Benoit.—N° 46.—*Anastasie*, b 28 sept. 1788.—*Antoine*, b 24 août 1790; s St-Jude, 28 mars 1864 (74 ans); 1° m 28 sept. 1812 à Joseph Bousquet; 2° m 21 sept. 1818, St-Ours, à M.-Charlotte Garnier.—N° 59.—*M.-Archange*, b St-Ant., 1784.—*Michel*, b 27 sept. 1795; s 19 oct. 1795.—*Marie-Josephite*, b St-Ant., 9 mars 1798.

N° 13 1767, 26 octobre, SAINT-ANTOINE

V.—FANEUF, CLAUDE. Fils de FRANÇOIS IV.—N° 5.

NOËL dit LABONTÉ, Marie-Josephite, fille de Louis et Marie Caille on Cayr.

Issus et baptisés à SAINT-CHARLES:—*Marie-Jos.-Claude* b 3 sept. 1768; s 1769.—*Claude*, b 30 août 1769; s 26 oct. 1769.—*François-Christophe-Mathias*, b 22 oct. 1770; s 1771.—*Marie-Josephite*, b 16 janv. 1773.—*Pierre-Louis*, b 15 fév. 1777; s 16 juil. 1782.—*Madeleine*, b St-Antoine, 11 janv. 1779; s à St-Denis, 10 août 1832.—

Issus et baptisés à SAINT-DENIS:—*Jean-Baptiste*, 22 janv. 1781; s 30 sept. 1785.—*François*, b 2 déc. 1783; s 19 janv. 1879 (96 ans); m à Saint-Denis, 3 oct. 1809, à Marie-Geneviève THIVIERGE.—N° 52.—*Charles*, b 26 mars 1786; s St-Barnabé, 13 sept. 1874 (88 ans); m à Saint-Denis, 28 oct. 1811, à Marie Théotiste RICHER dit LAFLÈCHE.—N° 58.—*Claude*, b 26 mars 1786; s St-Denis, 21 sept. 1866 (80 ans); m à St-Denis, 1 oct. 1833, à Marie-Louise GAUDET.—N° 103.—*Marie-Louise*, b 12 fév. 1788; s 17 août 1832.—*Pierre*, b 10 mai 1789; s 8 juil. 1789.—*Pierre*, b 13 fév. 1791; s 26 mai 1791.—*Marie*, b 16. avril 1792; s 2 sept. 1792.—*J.-B.-Etienne*, b 2 août 1793; s 1793.—*Marie-Anne*, b 1794; s 1795.—*M.-Thérèse* b 1797; s 1797.—*Geneviève*, b 11 nov. 1798; m à Saint-Denis, 29 sept. 1817, à Joseph Bousquet, fils de J.-B. et Madeleine Faneuf.—*Marguerite*, b 30 sept. 1800; m à St-Denis, 2 janv. 1823, à Etienne BROCHU, fils de Joseph et Marie-Anne Poliquin.

N° 14 1768, 18 janvier, SAINT-ANTOINE

V.—FANEUF, CLAUDE. (1) Fils de CLAUDE IV.—N° 4.

MIGNAU, Félicité, fille de Jean et Marie Bernard.

Issus et baptisés à ST-DENIS-SUR-RICHELIEU:—*Claude*, b St-Charles, 26 août 1769; s St-Charles, 26 sept. 1769.—*Félicité*, b St-Antoine 1768; s St-Ant. 1771.—*Jos.-Pascal*, b Verchères 16 juil. 1784.—*Charles*, b 16 nov. 1785; m ? M. L'AINÉ; 2° Yamaska, 15 août 1826, à M. DUMONT.—N° 82.—*Benjamin*, b 26 mars 1787; s Verchères, 21 fév. 1853 (67 ans); m Verchères, 14 oct. 1811, à Marie CHAGNON.—N° 57.—*Jean*, b 18 avril 1790; s 14 juil. 1790.—*Marguerite*, b St-Ant., 19 oct. 1791; s 12 juin 1792.—*Pierre*, b Beloeil, 13 août 1777; s à St-Césaire, 6 mars 1849 (72 ans); 1° m St-Charles, 2 oct. 1797, à Marie BOURBEAU; 2° Beloeil, 30 janv. 1838, à Marie-Anne CADIEUX.—N° 35.—*Ursule-Marie*, b Beloeil, 21 fév. 1779.—*Paul*, b 1777; s 11 juil. 1831; m St-Denis, 20 sept. 1802, Marie-Josephte MICHAUD.—N° 44.—*Marie-Louise*, m St-Antoine, 1805, à Louis BEAULIEU (Pierre et M.-Victor Godette).—*Joseph*, b Beloeil, 15 fév. 1781.—*J.-Bte*, b Beloeil, 22 août 1782; s St-Jude, 25 nov. 1832; m Contrecoeur, 1806 à Marguerite MICHELON dit LORANGE.—N° 49.—*François*, b 1770; s 16 sept. 1805; m St-Denis, 9 janv. 1792, à Charlotte JARED dit BEAUREGARD; 2° m St-Denis, 1803, à Marie-Félicité MOISAN.—N° 32.—*Claude*, b Beloeil, 15 fév. 1781.—*Michel*, b St-Denis, 14 sept. 1775; s St-Antoine, 1784.—*Marie-Josette*, m St-Antoine, 2 fév. 1801, à Joseph BERTHAUME (Charles et Marie-Angélique Pelletier).

N° 15 1769, 17 avril, SAINT-ANTOINE

V.—FANEUF, PAUL. Fils de Claude IV.—N° 4.

GAUTHIER, Marie-Louise, fille de Louis et Dorothée Gosselin.

Issus et baptisés à ST-ANTOINE:—*Paul*, b 3 août 1770; m à l'Acadie, 22 nov. 1802, à Marie BROUSSEAU.—N° 45.—*Marie-Louise*, b St-Denis, 22 juin 1772; m Acadie, 19 janv. 1795, à Charles CARDINAL (Charles et Rose Dupuy); s 25 sept. 1799.—*Pierre*, b

(1) Claude fut marguillier à St-Denis en 1785. Abbé J.-B.-A. Allaire

St-Denis, 29 juin 1774; m Acadie, 26 février 1816, à Josephte AUDETTE.—N° 68.—*Marguerite*, b St-Denis, 15 sept. 1776; s St-Denis, 1777.—*Marie*, b St-Antoine, 1780.—*Joseph*, 1° m Acadie, 20 janv. 1800, à Geneviève TRAHANT; 2° m Acadie, 17 juil. 1809, à Marguerite ISABELLE.—N° 39.

N° 16                      1769, 29 mai, SAINT-ANTOINE

V.—FANEUF, FRANÇOIS.            Fils de JEAN-BAPTISTE IV.—N° 6.

GODU ou GODDU, Madeleine, fille de Joseph et M.-Madeleine Goulet.

Issus et baptisés à ST-DENIS-SUR-RICHELIEU:—*Marie-Madeleine*, b 20 juil. 1770; m St-Denis, 4 fév. 1788, à Toussaint BOUSQUET (Charles et Mte Lebrodeur)<sup>1</sup>.—*François-Prudent*, b 22 sept. 1771; m St-Denis, 28 juil. 1798, à Marguerite BOUSQUET.—N° 38.—*Françoise-Marie*, b St-Ant., 6 janv. 1773; m St-Denis, 27 sept. 1790, à Louis LAMOUREUX (Joseph et M.-Josephte Goulet).—*Pierre*, b 20 sept. 1774; s 31 mars 1826; m St-Denis, 14 juil. 1800, à Françoise Bousquet.—N° 40.—*Joseph*, b 11 janv. 1777, à St-Antoine.—*Claude*, b 11 oct. 1778; s 23 sept. 1855 (77 ans); m St-Denis, 9 juil. 1802. à M.-L. MORIN, 17 ans.—N° 42.—*Louis*, b 19 juin 1780; s 16 avril 1781.—*Marie-Madeleine*, b 21 fév. 1782; s 5 janv. 1783.—*Marie-Josephte*, b St-Ant., 28 déc. 1783; m St-Denis, 21 sept. 1801, à J.-B. CHAPDELAINÉ dit LARIVIÈRE (Frç. et M.-A. Duprès).—*Joseph*, b 8 oct. 1785; s 7 déc. 1856 (72 ans); 1° m Laprésentation, 24 sept. 1810, à Marguerite ARPIN; 2° m St-Denis, 1 août 1826, à Julie BÉRARD.—N° 54.—*Marie-Louise*, b 6 août 1787; m 1° St-Denis, 24 juin 1805, à Louis BEAULIEU dit LAPERLE (Pierre et M.-Victor Godette); 2° St-Denis, François MINVILLE dit DESCHÈNES (Charles et Angèle Potevin).—*Judith*, b 28 nov. 1789.—*François*, b et s 1791.—*Marguerite*, b 15 janv. 1792; m St-Denis, 28 sept. 1812, à Pierre GRAVEL ( Pierre et Agnès Doyon).—*Louis* b 12 juil. et s 16 avril 1794.—*M.-Rose ou Rosalie*, b 28 nov. 1796; m St-Denis, 10 janv. 1814, à François MEUNIER dit LAPIERRE (Pierre et M.-G. Archambault).—*Louis*, 1° m St-Denis, 2 août 1819, à Josette ALLARD; 2° m St-Denis, 28 juil. 1829, à Julie COUTURIER; 3° m Amalbe LAFLAMME.—N° 71.



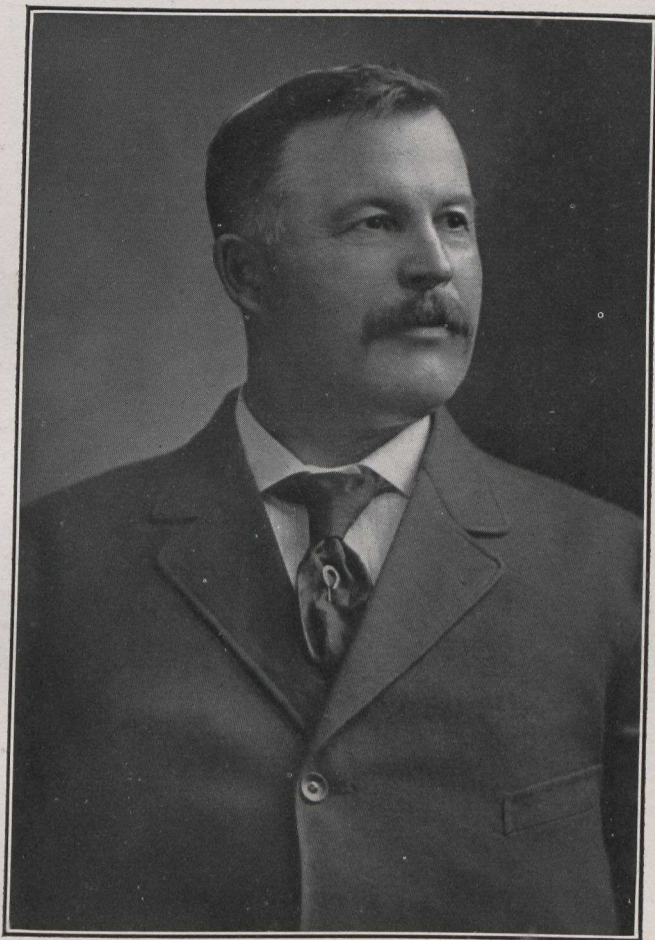

M. J.-EMERY PHANEUF, M. P. P.

DÉPUTÉ DE BAGOT. — n° 302

N° 17 1771, 4 février, SAINT-CHARLES

V.—FANEUF, JOSEPH. Fils de JEAN-BAPTISTE IV.—N° 6.

MEUNIER dit LAPIERRE, Elisabeth, fille de Jos. et Elisabeth Niel.

ISSUS et baptisés à ST-DENIS-SUR-RICHELIEU :—*François-Cajetan*, b 7 août 1773; s St-Hyacinthe, 25 sept. 1858 (86 ans); 1° m à St-Hyacinthe, 29 octobre 1804, à Marie-Anna BELONITOUCHE-LAFLEUR, 2° m St-Hy. 26 fév. 1808, à Josephite Girard; 3° m St-Hy. 8 mai 1827, à Madeleine VAILLANT.—N° 47.—*Marie-Elisabeth*, b 20 fév. 1775; s 28 mai 1794.—*J.-B.*, b 29 mars 1777; m ? 1796, à Elisabeth MARCHAND.—N° 34.—*Pierre*, b 27 juin 1779; m St-Antoine, 22 nov. 1819, à Sophie PÉPIN.—N° 72.—*Louis*, b; s St-Denis, 3 nov. 1836 (57 ans).—*Joseph*, b; s 10 juin 1825; m à Josette Casavant.—N° 36.—*Paul*, b 12 oct. 1783; m St-Denis, 21 juil. 1806, à Marie-Rose FANEUF; 2° m St-Antoine, 24 juil. 1815, à Marie LAPRÉ.—N° 48.—*Josephite*, b 10 mars 1786.—*Félicité*, b 3 janv. 1789; m St-Hyacinthe, 7 août 1810, à Louis CHAPU (Veuf Théotiste Gariépy).—*Aug-Pantaléon*, b 27 juil. 1791; s 28 juin 1792.—*M.-Rose*, b 18 sept. 1793; m St-Hyacinthe, 1812, à Alexis GAGNON (Alexis et Marie Amable Morin).—*Marguerite*, m St-Hyacinthe, 29 oct. 1804, à Dextras MICHEL (François et Charlotte Chicoine).

N° 18 1772, 3 avril, SAINT-CHARLES

V.—FANEUF, MATHIAS. Fils de FRANÇOIS IV.—N° 5.

GRANGER, Rosalie, fille de Béloni et Anne Richard.

ISSUS et baptisés à ST-DENIS :—*Marie-Rose*, b 18 oct. 1873; s 14 janv. 1775.—*Marie-Rose*, b St-Antoine, 28 août 1774.—*Rosalie-Adélaïde*, b 1 déc. 1776; s 18 déc. 1826; m St-Denis, 28 sept. 1795, à Michel MESSIER (François et M.-L. Morin).—*Marie-Josephite*, b et s 1779.—*François*, b 6 mai 1780; s La Présentation, 29 juil. 1853 (74 ans); m St-Denis, 6 oct. 1806, à Françoise POIRIER.—N° 50.—*Rosalie*, b 1782; s 1784.—*Mathias*, b 22 sept. 1784; s 15 sept. 1801.—*Jean-Baptiste*, b m St-Charles, 31 janv. 1814, à Marie-Angélique JARED-BEAURÉGARD.—N° 64.—*Marie-Rosalie*, b 7 août 1789; s La Présentation, 12 mai 1835.—*Marie-Louise*, b 1 fév. 1791.—*Marie-Archange*, b 29 août 1792; m St-Denis, 7 juil. 1817, à Charles LE-

DOUX (Gabriel et Félicité Fortier).—(1).—*Simon-Moise*, b 27 oct. 1794; s 18 juin 1881, (87 ans); m St-Denis, 2 fév. 1818, à M.-L. DESLANDES dit CHAMPIGNY; m St-Denis, 12 janv. 1836, à M.-Rosalie VIGEANT.—N° 70.—*Jean-Félicien*, b 6 mai 1788; s 17 déc. 1832; m St-Charles, 16 nov. 1812, à Marguerite BERGERON.—N° 60.

N° 19

1773

V.—FANEUF, JEAN-MARIE.

Fils de JOSEPH IV.—N° 7.

1° LAJOIE, Marcelline.

1775, 15 mai, SAINT-ANTOINE

2° NOËL dit LABONTÉ, Françoise, fille de Louis et Marie Caille. Elle épousa Jean Robidoux, à Saint-Antoine, le 12 avril 1779.

N° 20

1776, 29 janvier, SAINT-ANTOINE

V.—FANEUF, JOSEPH.

Fils de François IV.—N° 5.

GATIEN, Marie-Geneviève, fille de Pierre et Geneviève Poulin.

Issus et baptisés à SAINT-DENIS:—*François*, b 11 mars 1777; s St-Denis 1777.—*Marie-Geneviève*, b 24 déc. 1778; m St-Denis, 27 mai 1799, à Charles JARED (Charles et Charlotte BRAIN-DESROCHERS).—*Joseph-Pascal*, b 7 avril 1780; s 1781.—*Rosalie*, b 6 oct. 1781; s 17 mai 1782.

N° 21

177 ?

V.—FANEUF, PIERRE-JEAN.

Fils de JEAN-BAPTISTE IV.—N° 6.

1° CODERRE, Marie-Louise.

(1) Charles LeDoux, fils du précédent, épouse Virginie Bourgeois; Marie, leur fille, épousa le 12 sept. 1882, Samuel Casavant, directeur et propriétaire des ateliers "Casavant Frères" de Saint-Hyacinthe; leurs enfants sont: Aristide, Juliette et Rachel.

Généalogie de MM. J. Claver et Samuel Casavant; V. Joseph marié en 1850 à M.-Olive Sicard; IV Dominique en 1801 à Desanges Coderre; III Louis m 1763 à Josephite Savignac; II Jean-Baptiste m 1718 à Madeleine Pépin; I Jean, premier du nom établi au pays, marié en 1631 à Jeanne Charpentier, tante de Catherine Charpentier, épouse de Claude-Mathias Farnsworth-Phaneuf.

*Pierre*, ? s à St-Ant., 16 déc. 1833; m St-Antoine, 21 juil. 1800, à M.-L. LANGLOIS.—N° 41.

1778, 2 juin, SAINT-DENIS

2° BRODEUR dit LAVIGNE, Marie-Louise, fille d'Ignace et Marie-Reine Laverdure.

Issus et baptisés à SAINT-ANTOINE:—*Jean-Baptiste*, b 1775; s 1790.—*Marie-Louise*, b 14 juil. 1779.—*Marguerite*, b et s 1780.—*Pierre*, b 1783; m à Françoise Vitat?—N° 76.—*Marie-Archange*, b 8 juin 1784; m St-Antoine, 23 oct. 1809, à Joseph ALLARD.—*Marguerite*, b St-Denis, 24 janv. 1787.—*François-Xavier*, b et s 1788.—*Joseph*, b et s 1789.—*Louis*, b 20 sept. 1790; s 23 janv. 1868 (78 ans); m St-Antoine, 28 oct. 1811, à Marie GIROUARD; 2° m Marie-Agathe-Léocadie EMOND.—N° 56.—*Marie-Rose*, b 5 oct. 1792; m 13 nov. 1820, à Pierre CHEVAL, fils de Pierre et Amable Dénoyer.—*Augustin*, b et s 1795.—*Charles*, b 1798; s 10 mai, 1798.—*Elisabeth*, b St-Denis, 2 juil. 1799.

N° 22

1778, 25 novembre, SAINT-MARTIN

V.—FANEUF, PIERRE.

Fils de Joseph IV.—N° 7.

1° DESJARDINS, Marie, fille de Joseph et Marguerite Filiatro et veuve de Pierre Normand.

Issus et baptisés à SAINTE-ROSE:—*Marie-Louise*, b; m Ste-Rose, 19 oct. 1795, à Joseph CHAPLEAU.—*Joseph*, b en 1780; s 25 oct. 1816; m Ste-Rose, 20 sept. 1802, à Charlotte CHARTRAND.—N° 43.—*Amable*, b St-François-de-Sales, 13 juil. 1783.

2e mariage; très probable.

2° CHAPLEAU, Marie-Rosalie.

Issus et baptisés à Ste-Rose:—*Marie-Archange*, b 29 nov. 1785; m à Jean DEBIEN.—*Marie-Rosalie*, b 4 mars 1796; s 1796.—*Pierre*, b 11 avril 1797; s 1797.—*Joseph-Paul*, b et s 1798.—*Marie-Louise*, b 1799; m à Pierre BOUCHER.—*Jean-Baptiste*, b et s 1801.

N° 23 1779, 25 janvier, SAINT-CHARLES

V.—FANEUF, JEAN-BAPTISTE. Fils de FRANÇOIS IV.—N° 5.

GATIEN, JOSETTE OU JOSEPHTE, fille de Pierre et Geneviève Poulin.

Issus et baptisés à ST-DENIS-SUR-RICHELIEU:—*Marie-Félicité*, b 14 mars 1780.—*Marie-Josephite*, b 1781; s 23 août 1781.—*Marie-Josephite*, b 12 juillet 1782.—*Rosalie*, b 20 juin 1784; s 9 juillet 1784.—*Rosalie*, b 3 juin 1785; m St-Denis, 21 juil. 1806, à Paul FANEUF (Joseph et Elis. Meunier-Lapierre).—J.-B., b 3 juin 1787; s 22 fév. 1795.—*Hyacinthe*, b 17 août 1789; s Belœil, 16 avril 1882 (92 ans); 1° m St-Antoine, 9 fév. 1810, à Marie BONIN; 2° m St-Denis, 10 oct. 1843, à M.-L. GAUDET.—N° 55.—*Geneviève*, b 1 fév. 1791; m St-Antoine, 11 oct. 1812, à Abraham ARCHAMBAULT (Jean-Baptiste et M.-Josette Allard).—*Séraphin*, b 13 mars 1793; s St-Césaire; 4 août 1844; m St-Denis, 1 mai 1813, à Rosalie GAUDETTE.—N° 61.—*Benjamin*, b 11 avril 1794; s 10 août 1794.—*Marguerite-Marie*, b et s en 1794.—*M.-Archange*, b 9 avril 1795; s 1796.—*M.-Archange*, b 26 août 1797; s 6 nov. 1850; m St-Antoine, 4 nov. 1823, à Louis BRODEUR (Louis et Marguerite Piché).—*Marie*, b 1810; m 28 sept. 1829, à Louis LAROC (Charles et Marguerite Houle).

N° 24 1779, 15 février, SAINT-ANTOINE

V.—FANEUF, PIERRE. Fils de FRANÇOIS IV.—N° 5

PION dit LAFONTAINE, fille de Louis et M.-Louise Guertin.

Issus et baptisés à SAINT-ANTOINE:—*Marguerite*, b 20 sept. 1784.—*Marie-Louise*, b 28 fév. 1786.—*Marie-Angélique*, b 28 fév. 1786; m St-Antoine, 30 janv. 1804, à François PINEAU (François et Judith Paradis).—*Marie-Archange*, b 12 janv. 1792; m St-Antoine, 7 oct. 1811, à Nicolas ARCHAMBAULT (Joseph et Angélique Sicard).—*Josephite*, m St-Antoine, 29 juil. 1811, à Michel CHATNEU, veuf de M.-B. Jared dit Beauegard.

N° 25 1781, 19 février, SAINT-DENIS

V.—FANEUF, FRANÇOIS. Fils de FRANÇOIS IV.—N° 5.

VÉGIARD dit LABONTÉ, Marie-Archange, fille de J.-B. et M.-Agathe Piché ou Richer.

*François*, b 1785; s 26 janv. 1869 (84 ans); m St-Antoine, 20 nov. 1809, à Louise BOURGEOIS.—N° 51.

N° 25                      1783, 13 janvier, SAINT-ANTOINE

V.—FANEUF, FRANÇOIS.                      Fils de PIERRE IV.—N° 6.

GIROUARD, Anastasie, fille de Claude et Marie Bernard; elle épouse le 27 janv. 1797., à l'Acadie, Jacques Plante.

Issus et baptisés à l'ACADIE:—*François*, b 16 août 1793; m Acadie, 6 oct. 1817, à Angèle TERIEN.—*Pierre*, b 16 août 1795; s 23 fév. 1796.—*Josephite*, b; m Acadie, 1 fév. 1813, à Paul HÉBERT (Paul et Catherine Mondoux).—*Anne-Marie*, b 1788; m St-Antoine, 1808, à François GIARD (François et Angélique Lusignan).—*Catherine*, b; m St-Antoine, 24 sept. 1810, à Antoine ALLARD (Joseph-Emery et Marguerite Chaudelane).—*Marie-Louise*, b St-Denis, 10 nov. 1785.

N° 27                      1783, 6 octobre, SAINT-ANTOINE

IV.—FANEUF, FRANÇOIS-MARIE.                      Fils de PAUL IV.—N° 9.

CORMIER, Anastasie, fille de Jean et Madeleine Bernard.

Issus et baptisés à SAINT-ANTOINE:—*Marie-Angélique*, b 24 août 1784.—*François*, b St-Denis, 26 jan. 1786; m St-Ours, 15 oct. 1810, à Geneviève ARPIN.—N° 53.—*Rosalie*, b 17 fév. 1788.—*M-Osette*, b St-Denis 13 juil. 1789.—*Pierre*, b 21 mars 1791; s La Présentation, 2 juil. 1858; 1° m Saint-Marc, avril 1814, à Elisabeth LANGEVIN; 2° m Saint-Ours, 8 fév. 1819, Charlotte MEUNIER; 3° m La Présentation, 21 mai 1812, à Marie PAGEAU; 4° m La Présentation, 22 nov. 1856, à Mte-MORISSETTE.—N° 62.—*Amable*, b 7 sept. 1792; s 4 sept. 1829; m 28 nov. 1820, à Marie-Reine ARCHAMBAULT.—N° 77.—*Jean-Baptiste*, b 19 oct. 1794.—*Joseph*, b 5 juil. 1796.—*Marie-Apolline*, b 8 juil. 1800; s 27 sept. 1803.—*Marie-Ostie*, m St-Antoine, 19 nov. 1803, à Jacques QUERNEUF dit LA-FLAMME, fils de Michel et M.-Claire Blanchette.—*Marie-Pauline*,

b 2 mai 1804.—*Euphrosine*, b 26 nov. 1805.—*Marie-Apolline*, b 25 juin 1808; s 23 février 1827.—*Marie-Rose*, b; m St-Antoine, 30 sept. 1891, à François ARPIN (J.-B. et Geneviève Papillon).—*Marie-Clémentine*, m St-Antoine, 11 oct. 1819, à F.-X. PION, fils de Jean et M.-Catherine Paquet.—*Tharsile*, m St-Antoine, 1825, à Joseph MEUNIER, fils de Pierre et Gen. Archambault.—*Isaac*, m St-Hyacinthe, 28 jan. 1822, à Marie-Céleste BACON ou BARON.—N° 80.

N° 28

1789, 9 novembre, ST-ANTOINE

V.—FANEUF, PIERRE.

Fils de PIERRE IV.—N° 8.

GROUARD, Rose, fille de Claude et Marie Bernard.

Issus et baptisés à l'ACADIE:—*Rosalie*, b; m l'Acadie, 20 nov. 1809, à Joseph BESSETTE, fils de J.-B. et Joseph Dumas.—*Pierre*, b 11 mars 1792; m Ste-Marie, Beauce: 1° M.-L. QUÉRET 1830; 2° 1842 Angélique NOLET.—N°88.—*Catherine*, b 6 fév. 1794; m Acadie, 14 juil. 1812, à Michel BOURGEOIS (Veuf de Charlotte Charbonneau).—*Marie Louise*, b 1795; s 2 mai 1797.—*François*, b 7 juil. 1797; m St-Hyacinthe, N.-D., 15 fév. 1819, à Mte DESLANDES-CHAMPIGNY.—N°75.—*Bénoni*, b 8 juil. 1799; m St-Pie de Bagot, 21 oct. 1834, à Arsénie HAMEL.—N°106.—*Sophie*, b 16 fév. 1801.—*Marie-Louise*, b 21 janv. 1803.—*Josephite*.

1806, 28 octobre, l'ACADIE

BÉTOUNÉ ou BÉTOURNÉ, Des Anges, fille de Vincent.

*Alexis*, b 3 sept. 1807; m St-Damase, 10 janv. 1832, à Clémence MEUNIER; 2° St-Damase, 2 sept. 1809, à Angélique LECLAIRE.—N° 95.—*Vincent*, b 28 mai 1809.—*Marguerite*, b 5 mai 1811; m l'Acadie, 10 janv. 1832, à Louis PAQUET-LARIVIÈRE (Michel Paquet et Marie Potvin).—*Edesse*, m 1832, à Stanislas MEUNIER.—*Antoine*, b; m St-Césaire ? 30 sep. 1837, à Adélaïde MEUNIER.—N° 117.—*Christine*, b; m St-Césaire, 7 fév. 1842, à Michel DÉRANLEAU dit Charbonneau et Véronique Biron.

N° 29

179 ?

VI.—PHANEUF, MATHIAS-Pierre.

Fils de CLAUDE V.—N° 11.

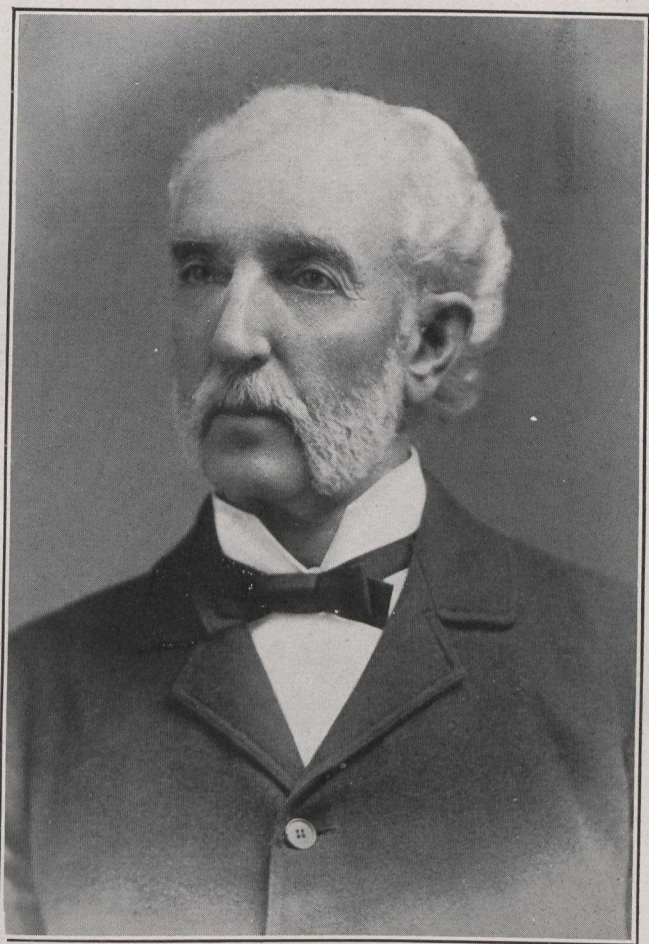

M. LE NOTAIRE ANTOINE PHANEUF,

RIGAUD. — n° 233.



## 1° LEBRODEUR, LAVIGNE, Marie-Louise-Geneviève.

ISSUS et baptisés à ST-DENIS-sur-RICHELIEU:—*Marie-Louise*, b 16 sept. 1794; m St-Denis, 11 janv. 1813, à Florentin MESSIER (Louis et Marie-Anne Bousquet).—*Mathias-Rustique*, b 12 avril 1796; s St-Césaire, 12 oct. 1873.—*Louise*, b 27 juil. 1797.—*Etienne*, b 26 déc. 1798; s St-Jean, 1861 (73 ans).—*Marie-Rose*, b 11 mars 1800; m St-Denis, 25 janv. 1819, à J.-B. MASPLEAU dit LAJOIE (Pierre et Marie Maillet).—*Josephie*, b 13 mai 1801; m St-Denis, 15 janv. 1822, à Florentin-Pascal GODETTE dit LEBLANC (Florentin et Marie Maillet).—*Madeleine*, b 8 août 1802.—*Geneviève*, b 4 sept. 1803; m St-Denis, 24 janv. 1826, à Antoine GUYON (Louis et Angélique Authier).—*Luce*, b 3 juil. 1805; s 20 juil. 1805.—*Marie-Geneviève*, b 1 juil. 1806; m St-Césaire, 3 nov. 1829, à Antoine DUBOIS (Noël et M. Caluctal dit St-Jean).—*Paschal*, b 29 oct. 1807; s St-Jean, 1879 (72 ans); m St-Jean, 1853, à Julie ROUSSE.—N° 159.—*Symphronie*, b 25 mai 1809.—*Alexis ou Alexandre*, b 7 nov. 1810; s Manchang, E.-U., 16 oct. 1879, (69 ans); m 1° St-Césaire, 29 janv. 1833, Agathe TÉTREAU; 2° à Esther DALPÉ, dit PARISEAU, à St-Césaire, 31 janv. 1841.—N° 98.—*Lucie*, b 2 août 1812.—*David-Pierre ?*, b 15 déc. 1813-14; m Sheldon, Vt., E.-U., 9 avril 1841, à Jane-Pauline LAMPER.—N° 490.—*Jacob*, b 9 mai 1815; s 7 juil. 1815.—*Marguerite*, b 11 juin 1816; s 5 oct. 1824.—*Zoé*, b 11 nov. 1817; m St-Césaire, 6 fév. 1837, à François BOULET (Roulette) fils de François et Josette Charbonneau; s St-Césaire, 4 avril 1862.

## N° 30

1791, 17 octobre, SAINT-ANTOINE

V.—FANEUF, JOSEPH-PAUL.

Fils de PAUL IV.—N° 9.

BOUSQUET, Marie-Charlotte, fille de Jean-Baptiste et Marie-Louise Archambault.

ISSUS et baptisés à SAINT-ANTOINE:—*Paul*, b 1 déc. 1791; s 1798.—*Marie-Charlotte*, b 24 janv. 1795.—*Marie-Rose*, b; m St-Antoine, 19 oct. 1812, à François GIROUARD (François et Dosithée Langlois).—*François-Marie*, b 31 janv. 1797; m 1820? Sophie COMBE dit BRODEUR.—N° 67.—*Marie-Charles*, m St-Antoine, 19 oct. 1812, à François GIROUARD.

N° 31 1792, 13 février, SAINT-DENIS

V.—FANEUF, JOSEPH. Fils de PIERRE IV.—N° 8.

DUMAS, Marie-Märthe, fille de Pierre et M.-C.-P. Boutin.

Issus et baptisés à l'ACADIE:—*Angélique*, b Beloeil, 2 oct. 1793; m Acadie, 7 janv. 1813, à J.-B. MARCHESSEAU, veuf de M. Gamache.—*Madeleine*, b Beloeil, 12 mai 1795.—*Joseph*, b Beloeil, 26 oct. 1797; m Acadie, 9 oct. 1820, à Marie BERTHIAUME.—N° 78.—*Marie-Louise*, b St-Marc, 8 juin, 1800; s Beloeil, 13 fév. 1804.—*Jean-Baptiste*, b St-Marc, 13 août 1802; s St-Jean, 13 avril 1867; m à Marie-Anne Poirier.—N° 87.—*Laurent*, b 28 juin 1806; s 1887 Stanbridge; m St-Jean, 31 janv. 1842, à S. LANOUE.—N° 125 —*Scholastique*, b 16 juin 1804; m Acadie, 6 fév. 1823, à J. LAMBERT (Jean et M.-Anne Rapon).—*Olive*, b 1 juil. 1812; m Acadie, 8 fév. 1831, à Jos. POUTRÉ (Joseph et Marie-Anne Bissonnette).—*Euphrosine*, b 1 août 1814; s 1814.—*Ursule*, b 28 nov. 1815; m Acadie, 23 sept. 1834, à Médora LANOUE (Joseph et Anastasie Dupuis).—*Florence*, b 5 déc. 1819.

N° 32. 1792, 9 janvier, SAINT-DENIS

VI.—FANEUF, FRANÇOIS. Fils de CLAUDE V.—N° 14.

1° JARED dit BEAUREGARD, Charlotte, fille de Charles et Charlotte Briain.

Issus et baptisés à SAINT-DENIS-SUR-RICHELIEU:—*François*, b 28 nov. 1792; m St-Denis, 19 sept. 1814, à Brigitte PION dit FONTAINE.—N° 63.—*Michel*, b 29 sept. 1794; m St-Denis, 11 sept. 1815, à Marie-Adélaïde PION dit FONTAINE.—N° 66.—*M.-Rose*, b 23 mars 1796; m Laprésentation, 30 juin 1812, à Ant. DESMARAIS (Jos. et Josette Brodeur); s Laprésentation, 11 juil. 1822.—*Madeleine*, b 4 nov. 1797; m St-Denis, 9 oct. 1815, à Louis PETIT (François et Elisabeth Brunelle).—*Pierre-Claude*, b 30 mars 1800; s 2 oct. 1862; 1° m St-Hyacinthe, 27 sept. 1825 à Marguerite BEAUREGARD JARRET (Charles et Marguerite Tétrault); s 17 août 1834, grand choléra; 2° m 27 fév. 1838, à Charlotte DUBUC (Alexis et Charlotte Guilmin).—N° 83..

1803, 20 juin, SAINT-DENIS

2° MOISIN, M.-Félicité, (Veuve de Charles Ledoux).

N° 33

1793

VI.—FANEUF, JOSEPH.

Fils de CLAUDE V.—N° 11.

1° BRODEUR, Louise.

*Marie-Louise*, b St-Denis, 25 juin 1794; s 26 juil. 1794.—*Josette*, b St-Marc, 7 août 1795.—*Séraphin*, b St-Denis, 30 sept. 1806.—*Olivier*, b 1804; s St-Charles, 23 avril 1895 (91 ans); m St-Dominique, 7 janv. 1833, à Josette QUIMINEUR dit LAFLAMME; 2° St-Hyacinthe, 7 sept. 1874, à Henriette MÉRILISSE.—N° 97.—*Joseph*, m La Présentation, 28 sept. 1819, à Elisabeth LEFEBVRE.—N° 74.

1813, 9 novembre, SAINT-CHARLES

2° BENOIT dit LIVERNOIS, Marie-Rose, (Veuve Louis Brodeur).

N° 34

VI.—FANEUF, JEAN.

Fils de ? JOSEPH V.—N° 17.

MARCHAND, Elisabeth.

Issus et baptisés à l'Acadie:—*Elisabeth*, b 5 mars 1797; m St-Hyacinthe, 2 fév. 1818, à Gabriel CÔTÉ (Gabriel et Marie Lorange).—*Jean-Baptiste*, b 12 juil. 1798; m Acadie, 28 sept. 1830, à Ausite LANOUE; 2° m Acadie, 18 fév. 1832, à Joseph MÉNARD.—N° 90.—*Gédéon*, b 17 mai 1800; s 1802.—*Osite*, b et s 1802.—*Jean-Baptiste*, b et s 1804.—*Marcel*, b 16 mai 1806; m à Adélaïde Proteur, 1843.—N° 133.—*Louis*, b 22 mars 1810; m Acadie, 2 fév. 1836, à Victoire BERNIER (Antoine et Desanges Constant).—N° 110.—*Dominilde*, b et s 1814.—*Ostie*, b et s 29 juin 1820.

N° 35

1797, 2 octobre, SAINT-CHARLES

VI.—FANEUF, PIERRE.

Fils de CLAUDE V.—N° 14.

1° BOURBEAU, Marie-Elisabeth, fille de Pierre et Elisabeth Vallières.

Issus et baptisés à SAINT-DENIS-SUR-RICHELIEU:—*Prudent*, b 3 août 1798; s 24 avril 1798.—*Félicité*, b 6 déc. 1799, St.-J.-B. de Rouville; m St-Césaire, 23 fév. 1852, à Charles MONAS dit JOLICOEUR (Veuf d'Angèle Gendreau).—*Pierre*, b St-Jean-Baptiste de Richelieu, 6 déc. 1799.—*M.-Emilie*, b 5 déc. 1804; m à Amable GIRARD (1).—*Marie-Victoire*, b 5 sept. 1806, St.-J.-B. Rouville; m St-Césaire, 8 fév. 1831, à J.-B. ROY (J.-B. et Marie-Anne Viens); 2° à Charles CÔRÉ.—*Pierre*, b 9 janv. 1807; s St-Césaire, 12 mai 1832; m St.-J.-B. (Rouville) 6 déc. 1830, à Emélie ROBERT.—N° 91.—*Ambroise-Nazaire*, b St.-J.-B., 2 mars 1817; s 1 juin 1817.—*Marie-Louise*, b 15 sept. 1809, à St-Hilaire; s Beœil, 3 fév. 1813.—*Charles-François*, b St-Hilaire, 15 mai 1812; s Farnham, 29 nov. 1889; 1° m St-Damase, 6 fév. 1837, à Geneviève Sénécal; 2° 20 nov. 1854, St-Césaire, à Tharsie Girard.—N° 116.—*M.-Anna*, b St-Hilaire, 18 juin 1815.

1838, 30 janvier, BELOEIL

2° CADIEUX, Marie-Anne (Veuve Louis Brodeur).

*Edwidge*, b 1810; m Beœil, 12 janv. 1841, à Flavie PETIT dit BEAUCHEMIN (Irénee et M. Blanchard dit Raineau).—(2).

N° 36

1798

VI.—FANEUF, JOSEPH.

Fils de JOSEPH V.—No 17.

CASAVANT, Josephite,

Issus et baptisés à SAINT-ANTOINE:—*Joseph*, b et s 1799.—*Marie-Josephite*, b 7 sept. 1800.—*Marie-Geneviève*, b et s 1802.—*Antoine*, b et s 1804.—*Angélique*, b et s 1804.—*Benoit ou Bénémi*, b 21 janv. 1807; s 17 déc. 1885 (78 ans); m St-Marc, 10 nov. 1829; à Angélique GOSSELIN.—N° 86.—*Joseph*, b 16 mai 1809; s Ste-Anne-de-la-Pocatière, 31 mai 1885; m St-Antoine, 16 fév. 1841; à Emerande BOULÉ.—N° 123.—*M.-Antoinette*, b St-Denis, 3 mai 1811.

(1) Enfants: Mary, Edwidge, Emélie, François, George.

(2) Louis, Flavien, Théophile, Philéas.

—*Justine*, b 15 août 1815.—*Paul-Jean-Baptiste*, b 29 juil. 1820; s 9 avril 1900 (80 ans); m St-Marc, 4 oct. 1852, à Marguerite BOUGRETTE dit DUFORT.—N° 155.—*Marie-Antoinette*, m St-Ant., 1833, à Pierre BELANGER.—*Justine*, m 29 avril 1833, à J.-B. CHAGNON.—*Louis*, m 31 janv. 1837, à Marie PLOUF.—N° 115.—*Catherine*, b St-Denis, 1 août 1803; m 9 fév. 1841, à André LECLAIR.

N° 37                    1798, 16 juillet, SAINT-ANTOINE

VI.—FANEUF, JOSEPH-THOMAS.      Fils de JOSEPH V.—N° 12.

LEDoux, Josephte-Joséphine, fille de Joseph et Marie Baril.

*Joseph*, b 1800; s St-Denis, 3 sept. 1859; m St-Ours, 11 janv. 1819, à Angélique LABOSSIÈRE.—N° 73.—*Angèle*, b St-Denis, 31 mai 1814.—*Pierre*, m St-J.-B. de Rouville, 26 sept. 1826, à Esther PAQUET.—N° 84.

N° 38                    1798. 28 juillet, SAINT-DENIS

VI.—FANEUF, FRANÇOIS-PRUDENT. Fils de FRANÇOIS V.—N° 16.

Bousquet, Marguerite, fille d'Amable et Marie-Judith Lebrondeur.

Issus et baptisés à SAINT-DENIS-SUR-RICHELIEU:—*Marguerite*, b 12 août 1799; m St-Denis, 4 avril 1817, à Olivier GADBOIS (Veuve de Josette Gariépy).—*J.-B.-François*, b 10 mars 1801; s 9 janv. 1885 (84 ans); m St-Denis, 13 sept. 1831, à Cat.-Sophie LALUE-LAMONTAGNE.—N° 94.—*M.-Joseph*, b 6 mai 1802; s 19 mars 1803.—*Claude*, b 2 sept. 1803.—*M.-Françoise*, b 4 fév. 1805; m St-Denis, 20 fév. 1827, à Joseph ARCHAMBAULT (Jean et Marie Breçant dit Lamarche).—*Louis*, b 25 mai 1806; s 6 sept. 1806.—*Joseph*, b 23 juin 1807; s 13 nov. 1809.—*Jean-Baptiste*, b 17 nov. 1808.—*Marie*, b 27 avril 1810; m St-Denis, 11 août 1851, à François LAPORTE (J.-B. et M.-Charles Petit).—*Edouard*, b 11 janv. 1812; 1° m 1832? Judith Charron; 2° m Varennes, 3 nov. 1835, à Philomène Emond.—N° 95.—*Pierre-Gilbert*, b 26 avril 1813; m St-Jude, 25 oct. 1836, à M.-L. ARCHAMBAULT.—N° 114.—*M.-L.*, b 15 oct. 1814; s 13 juin 1817.—*Eusèbe*, b 29 oct. 1816; s 25 nov. 1837 (Tué à la bataille de Saint-

Denis) (1).—*Olivier*, b 22 juin 1819; s-27 janv. 1820.—*Sophie*, b 1 déc. 1820.—*Marie*, b 15 mars 1822.

N° 39

1800, 20 janvier, ACADIE

VI.—FANEUF, JOSEPH.

Fils de PAUL V.—N° 15.

1° TRAHAN, Geneviève, fille de J.-B. et Marie Clouâtre.

Issus et baptisés à L'ACADIE:—*Joseph*, b 29 oct. 1800; m 1828, *Josette Ménard*.—N° 85.—*Paul*, b 5 mai 1802; s 1802.—*Jean-Baptiste*, b et s 1803.—*Geneviève*, b 10 sept. 1804; m à François LA-NOUE.—*Marie*, b 27 sept. 1806.—*Sophie*, b; m à François ? BROUSSEAU (François et Catherine Fadais ?) à l'Acadie, 11 fév. 1882.

1809, 17 juillet, L'ACADIE

2° ISABELLE, Marguerite, fille d'Etienne et Marguerite Normandin.

Issus et baptisés à L'ACADIE:—*Marguerite*, b 16 juin 1810.—*Dominique*, b 14 juil. 1811.—*Marie-Clotilde*, b 24 août 1812.—*Adélaïde*, b 10 sept. 1813; s 1816.—*Clotilde*, b 19 avril 1815.—*Emélie*, b 6 juin 1816.—*Pélagie*, b 8 juil. 1817; m à François METTIER.—*Marie*, b 13 juin 1818; s 7 août 1818.—*Julie*, b 24 juin 1819; s 9 juil. 1820.—*Pierre*, b 30 oct. 1820; s 1821.—*Eusèbe*, b et s 1822.—*Julien*, b St-Constant, 20 nov. 1823; m à Marie LAUZON.—N° 186.—*Flavie*, b St-Constant, 8 juin 1825.—*Marie*, b St-Constant, 31 mai 1828.—*Josette*, b St-Constant, 20 juil. 1829; m à ? RHÉAUME.—*Aurélié*, b 28 août 1832.

N° 40

1800, 14 juillet, SAINT-DENIS

VI.—FANEUF, PIERRE.

Fils de FRANÇOIS V.—No 16.

BOUSQUET, Françoise, fille de J.-B.-Vital et M.-Elz. BOUSQUET.

Issus et baptisés à ST-DENIS-SUR-RICHELIEU:—*Joseph*, b

(1) Eusèbe Phaneuf était âgé de vingt-un ans. La publication des bans de son mariage était déjà commencée, lorsque le malheur coupa court aux préparatifs des noces et couvrit des livrés du deuil son inconsolable fiancée. Il eut toute la partie supérieure de la tête enlevée par un boulet de canon.—Abbé J.-B.-A. Allaire.

1801; s 28 juin 1802.—*Pierre-Germain*, b 6 août 1802; m St-Denis, 16 sept. 1822, à Rose ARCHAMBAULT; 2° m St-Jude, 18 juil. 1837, à Sophie BEAULIEU dit LAPERLE.—N° 81—*François*, b 10 mai 1804; s 20 juin 1843.—*M.-Marguerite*, b 8 sept 1805; s 8 avril 1834; m St-Denis, 14 oct. 1823, à Pierre BAULIÉ dit LAPERLE (Pierre et Mte Leblanc).—*Louis*, b 27 fév 1807; s St-Barnabé, 2 nov. 1887; m St-Denis, 6 oct. 1836, à Emilie LAPORTE.—N° 113.—*Joseph*, b 12 fév. 1809; m St-Jude. 26 juil. 1821, à M.-L.-Genev. LUSIGNAN.—N° 79.—*André*. b 20 juin 1810; s sept. 1810.—*Sophie*, b 7 sept. 1811; m St-Denis. 27 juil. 1830, à Antoine BAULIÉ dit LAPERLE (Pierre et Mte Leblanc).—*Christophe*, b 26 fév. 1813; s 23 juil. 1813.—*M.-Françoise*, b 6 juin 1817.—*Rose*, b 11 fév. 1819.

N° 41 1800, 21 juillet, SAINT-ANTOINE

VI.—FANEUF, PIERRE. Fils de PIERRE-JEAN. V.—N° 21.

LANGLOIS, Marie-Louise, fille de Xavier et Marie Girouard.

Issus et baptisés à Saint-Antoine :—*Lévis*, b 6 janv. 1803; s 8 juillet 1820.—*Jean-Baptiste*, b 1812; s 3 janv. 1820.—*Théophile*, b 20 sept. 1813; m à St-Antoine, 30 juil. 1839, à Adélaïde BOUTILLET.—N° 122.—*Isidore*, b 20 nov. 1815; m à St-Antoine, 9 oct. 1843, à Emerande BLANCHET.—N° 131.—*Joseph-Héli*, b 12 août 1817; s 23 juil. 1819.—*Joseph*, b 1804; s St-Hyacinthe, 26 avril 1878 (75 ans); m Boucherville, 16 nov. 1830, à Fleurette-Geneviève AUBERTIN; 2° m Saint-Hyacinthe, 16 nov. 1854, à Zoé DUFRESNE.—N° 89.—*Pierre*, m Boucherville, 1. fév. 1831, à Hélène FAVREAU.—N° 92.—*Marie-Claire*, b 1820; s 15 fév. 1821.—*Marie-Arsenie*, b 4 août 1821.—*Onésime*, b 1821; s 19 fév. 1824.—*Dosithée*, b 5 mai 1824; m Etats-Unis, à Julie BLAIS.—N° 187.—*Eusèbe*, m St-Antoine, 8 mai 1839, à Modeste LAMOUREUX.—N° 121.

N° 42 1802, 9 juillet, SAINT-DENIS

VI.—FANEUF, CLAUDE. Fils de FRANÇOIS V.—N° 16.

MORIN, M.-Louise, fille de Jean et Marie-Amable Martin.

Issus et baptisés à ST-DENIS-SUR-RICHELIEU :—*M.-Louise*, b

29 juin 1803; s 22 mai 1804.—*Noël*, b 25 déc. 1805; m St-Denis, 14 fév. 1831, à Agathe CHENET.—N° 93.—*M.-L.*, b 5 mars 1807; s 22 avril 1811.—*François*, b 8 juil. 1808; s St-Barnabé, 18 août 1885 (76 ans); m St-Denis, 24 sept. 1833, à Julie BENOIT dit LIVERNOIS.—N° 102.—*M.-Angèle*, b 17 mai 1810; m St-Denis, 14 fév. 1831, à Séraphin BENOIT dit LIVERNOIS (Pierre et Josette Godette).—*Joseph*, b 2 avril 1812; s 22 juil. 1894 (82 ans); m St-Denis, 27 sept. 1836, à Angèle GAUDET.—*Anonyme*, s 18 fév. 1814.—*Anonyme*, s 23 juil. 1815.—*Julie*, b 23 août 1816; s 15 nov. 1817.—*Augustin*, b 9 juil. 1818; m St-Denis, 2 fév. 1836, à M.-Anne RICHARD.—N° 109.—*Christophe*, b 3 déc. 1820; s 19 janv. 1821.—*Louis*, b 4 janv. 1822.—*Isidore*, b 12 mai 1827; s 13 juil. 1827.

N° 43                    1802, 29 septembre, SAINTE-ROSE

VI.—FANEUF, JOSEPH.                    Fils de PIERRE V.—N° 22.  
CHARTRAND, Charlotte, fille de Joseph et d'Elisabeth Meilleur.

N° 44                    1802, 26 septembre, SAINT-DENIS

VI.—FANEUF, PAUL.                    Fils de CLAUDE V.—N° 14.  
MICHAUD, M -Josephte, fille de Christophe-Hilarion, notaire,  
et Josette GAUVREAU.

Issus et baptisés à ST-DENIS-SUR-RICHELIEU:—*Paul-David*, b 6 fév. 1804; m St-Denis, 9 juil. 1833, à Marie-Paule BÉLAIR.—N° 101.—*M.-Josephte-Agathe*, b 5 fév. 1805; m St-Denis, 3 oct. 1825, à Louis LEDOUX (Louis et M.-Chrétien dit Fortier-Montreau).—*Marguerite-Cécile*, b 13 mai 1809; m St-Denis, 30 sept. 1833, à Pascal LAVALLEE (J.-B. et Josette Dansereau).—*Christophe-Elie*, b 12 sept. 1807; s 7 fév. 1871 (64 ans); m St-Denis, 4 fév. 1833, à Constance MICHON.—N° 99.—*Louis-Charles*, b 29 mars 1809; m St-Denis, 10 fév. 1834, à Félicité DALMACE.—N° 104.—*Etienne*, s 12 août 1810.—*Sophie*, b 24 sept. 1812; s 3 avril 1813.—*M.-Emélie*, b 6 oct. 1814; m Contrecoeur, 30 janv. 1860, à François LAMOUREUX (Veuf de Julie Déjordy).—*Paschal-Nazaire*, b 13 avril et s 3 juin 1816.



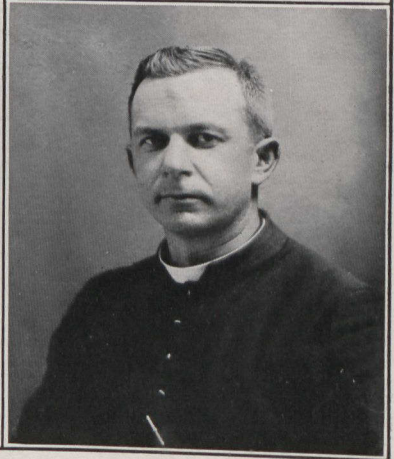
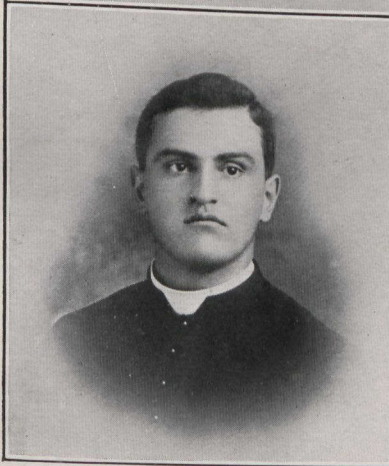
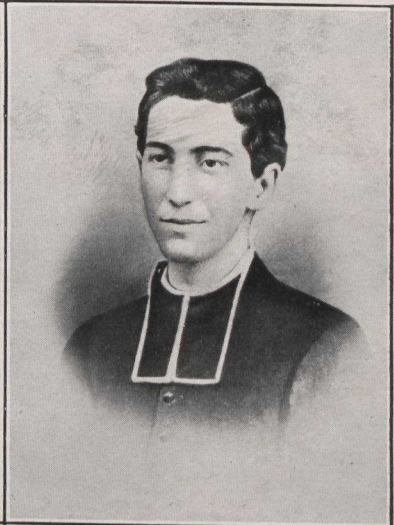

M. L'ABBÉ LOUIS-ALPHONSE PHANEUF,  
*Curé de Waterloo, décédé.* — n° 99.

M. L'ABBÉ J.-G.-A. PHANEUF,  
*Belœil.* — n° 179.

RÉVÉREND PÈRE CHRISTOPHE PHANEUF,  
*O. M. I., décédé.* — n° 118.

M. J.-M.-H. PHANEUF,  
*Curé de St-Bernard.* — n° 209.

N° 45 1802, 22 novembre, ACADIE

VI.—FANEUF, PAUL. Fils de PAUL V.—N° 15.

BROSSEAU Marie, fille de François et Josephte Duquet.

Issus et baptisés à l'ACADIE.—*Maris-Louise*, b 21 janv. 1804.—*Florence*, b 19 août 1806.—*Paul* (Paulite) b 4 juin 1809; s 1863; m à Champlain, N.-Y., à Mary TALARD.—N° 217.—*Florentin*, b et s 1810.—*Josephte*, b 8 août 1813; s 1813.—*Marguerite*, b 10 mars 1815; s 12 fév. 1819.—*Joseph*, b 35 juil. 1818.

N° 46 1803, 21 novembre, SAINT-HYACINTHE

VI.—FANEUF, CLAUDE. Fils de Joseph V.—N° 12.

BENOIT, Marie-Amable, fille de François et Madeleine Brodeur dit Lavergne.

N° 47 1804, 29 octobre, SAINT-HYACINTHE

VI.—FANEUF, FRANÇOIS-CAJETAN. Fils de JOSEPH V.—N° 17.

1° BELONTOUÇPE-LAFLEUR, Marie-Anne, fille de Jean-Baptiste et Catherine Moisan.

1808, 26 septembre, SAINT-HYACINTHE

2° GIRARD, Josephte, fille de Michel et Josephte Languedoc (Lacoste).

Louis, marié aux Etats-Unis.—Plusieurs enfants.—*Julie*, mariée à Jean Germain.—*Xavier*, célibataire.

1827, 28 mars, SAINT-HYACINTHE

3° VAILLANT, Madeleine (Veuve de François Latour).

Issus et baptisés à St-Damase :—*Zoé*, b 4 mai 1828; m St-Hyacinthe, 20 fév. 1860, à Philippe LAURENDEAU (Antoine et Angélique Allaire).—*Mathilde*, b 26 mars 1830; m à Pierre BÉLANGER.—*Tharsille*, m à Hubert DESFORGES, ingénieur.—*Cyrille*, b 29 oct. 1832; m à Laprairie, 14 mai 1865, à Herminie RACINE.—N° 189.—*Céline*, b nov. 1834.—*Antoine*, b 3 avril 1838; m Côteau-du-Lac, 3 oct. 1872, à Marie ADAM.—N° 233.—*Eusèbe*, b

10 oct. 1841 ; m Montréal, N.-D., 22 août 1865 ; à Agnès SHALL ;  
m Montréal, 2 fév. 1893, à Joséphine ROBILLARD.—N° 205.

N° 48                    1906, 21 juillet, SAINT-ANTOINE

VI.—FANEUF, PAUL.                    Fils de JOSEPH V.—N° 17.

1° FANEUF, Marie-Rose, fille de J.-B. et Joseph GATIEU ;  
s 25 juil. 1814.

Issus et baptisés à ST-DENIS-SUR-RICHELIEU :—*J.-B.*, b St-Antoine, 6 mai 1807.—*Marie-Rose*, b 5 août 1808.—*Paul*, b 29 sept. 1809 ; s 9 mai 1811.—*Marie-Thérèse*, b 15 oct. 1810 ; s 6 juin 1811.—*Luce*, b 5 avril 1812.—*Marguerite*, b 27 nov. 1813.—*Rosalie*, m St-Antoine, 13 janv. 1835, à François RENEAU (François et Hélène Gendron).

1815, 24 juillet, SAINT-ANTOINE

2° LAPRÉ, Marie, fille de François Lapré dit Petit et Marié-Anne Phaneuf.

Issus et baptisés à SAINT-DENIS :—*François*, b 30 juin 1816 ; m 1837, ? à Sophie DURANT dit BRINDAMOUR.—N° 143.—*Paul*, b 30 déc. 1818.—*Jean-Abraham*, b 1818.—*Marie*, b 6 août et s 28 août 1819.—*M.-Paule*, b 8 sept. 1820 ; s 19 août 1825.—*Joseph*, b 17 janv. 1822 ; s St-Jean, 24 fév. 1859 ; m St-Jean, 1843, à Eulalie LEBEAU ; 2° m St-Jean, 18 nov. 1850, à Eva TREMBLAY.—N° 130.—*Edwidge*, b 5 nov. 1833.

N° 49                    1806, 13 octobre, CONTRECOEUR

VI.—FANEUF, JEAN-BAPTISTE.                    Fils de CLAUDE V.—N° 14.

MICHELON dit LORANGE, Marguerite, fille de Lionel et Marie-Reine Meunier dit Lapierre.

Issus et baptisés à ST-OURS :—*Marie-Marguerite*, b 21 sept. 1807.—*Jean-Baptiste*, b 8 nov. 1808.—*François-Gédéon*, b 7 juil. 1811 ; s St-Jude, 1 août 1853 ; m St-Jude, 12 fév. 1833, à Marie BROUILLARD ; m Yamaska, 9 mai 1842, à Marguerite LACROIX.—N° 100.—*Isabelle*, b 18 oct. 1813.—*Marie-Julie*, b 20 mars 1815.—

*Marie-Edesse*, b 30 mai 1817.—*Marie*, b 3 déc. 1819 ; m 19 fév. 1844, Verchères, à Albert CASAVANT (Etienne et Marie-Anne Thomas).

N° 50

1806 6 octobre, SAINT-DENIS

VI.—FANEUF, FRANÇOIS.

Fils de MATHIAS V.—N. 18.

POIRIER, Françoise, fille de François et M.-Marguerite Du-  
devoir

Issus et baptisés à SAINT-DENIS :—*Anonyme*, b-ets 11 janv. 1810.—*Marie-Françoise*, b St-Antoine, 2 fév. 1813 ; s St-Denis, 8 août 1813.—*François-Xavier*, b 3 sept. 1816 ; s La Présentation, 10 fév. 1877 ; m St-Denis, 26 sept. 1837, à Lucie GOULET.—N° 118.—*Adélaïde*, b 29 mai 1819 ; m La Présentation, 5 fév. 1839, à J-B: MICHON (J.-B. et Anastasie Girouard).—*Joseph*, b 3 déc. 1821 ; s La Présentation. 28 août 1897 (76 ans) ; m La Présentation, 8 oct. 1842, à Edesse CHAPDELAINE —N° 129.

## FAMILLE MICHON

I.—MICHON, ABEL, notaire royal, fils de Guillaume Michon et de Madeleine Fagot, du diocèse d'Angers, en France, né en 1672, vint s'établir en Canada en 1696. Se fixa d'abord à Québec où il épousa Marie Thibodeau, fille de Mathurin Thibodeau et de Marie Roy, en 1699. De Québec il alla se fixer à Saint-Thomas de Montmagny, se chargeant d'aller faire les actes légaux dans les diverses localités colonisées sur les deux rives du fleuve Saint-Laurent.

II.—Il eut plusieurs enfants entre lesquels LOUIS-AUGUSTIN, qui maria le 9 avril 1731, Martne Blanchette, fille de Pierre Blanchette et de Louisa Gagné.

III.—De ce mariage naquirent neuf enfants dont l'un, ABEL-CHARLES, né le 15 avril 1739, est mon bisaïeul. Il contracta mariage, le 25 novembre 1777, avec Dorothee Talon dit Lespérance, fille de J.-Bte Talon dit Lespérance, de Saint-Pierre de la rivière du sud, se livra à la navigation et au commerce sur les côtes du Saint-Laurent de Québec à Montréal. C'est dans ces courses

qu'il fit connaissance avec la rivière Richelieu, et décida de se fixer à Saint-Denis. Il s'y rendit en mai 1799, et s'y fit agriculteur. Il eut dix enfants.

IV.—JEAN-BAPTISTE est mon grand-père. Il épousa à Saint-Denis, Anastasie Girouard, fille de J.-Bte Girouard.

V.—JEAN-BAPTISTE, baptisé à Saint-Denis, le 16 août 1816, a marié le 5 fév. 1839, Adélaïde Phaneuf, fille de François Phaneuf et de Françoise Poirier, de La Présentation.

VI.—De ce mariage naquirent et furent baptisés à La Présentation :—*Odile*, b 10 déc. 1839 ; m 13 mai 1872, à François Chapdelaine.—*Jean-Baptiste*, b 5 janv. 1844 ; il fit son cours d'étude au séminaire de St-Hyacinthe, prit la soutane en août 1864—fut ordonné prêtre le 30 août 1865—vicaire à Sorel—janvier 1869 secrétaire privé de l'évêque—oct. 1879 de nouveau vicaire à Sorel—1875 curé à St-Joachim—1876 directeur du collège de Sorel—1879 curé à N.-D. du Richelieu—1880 curé à N.-D.-des-Anges de Stanbridge—1897 curé à St-Denis du Richelieu—1895 chanoine honoraire de la cathédrale de St-Hyacinthe—1913 prend sa retraite à St-Hyacinthe. (1)

*Vitaline*, b 2 oct. 1846 ; s 28 janv. 1875 ; m à Pierre Lavallée.—*François*, b 12 août 1849, entré en Communauté (Frères des Ecoles Chrésiennes) et portant le nom de FRÈRE NÉTHELME ; guéri miraculeusement par l'intercession de saint Jean-Baptiste de la Salle, le 4 mai 1885 ; mort subitement à Montréal le 12 janv. 1900.—*Justine*, b 15 nov. 1852 ; s 25 janv. 1875 ; m 3 fév. 1874, à Joseph Chartier.—*Joseph*, b 22 mars 1853 ; m 6 oct. 1874, à Christine Michon.—*Marie-Elmire*, b 18 mai 1856.—*Pierre-Arthur*, b 15 avril 1863 ; m (St-Paul Abbotsford) 8 juil. 1889, à Azilda Morin.—*Louis-Victor*, b 12 fév. 1866 ; m (Notre-Dame-des-Anges de Stanbridge) 23 sept. 1890, à Emma Bessette.

VII.—MICHON Odile, fille d'Adélaïde Phaneuf et de J.-Bte Michon, m à François Chapdelaine.

*Uldéric*, b 1 nov. 1873 ; m 23 janv. 1880, à Arzélie Drapeau.—*J.-Bte*, b 1875 ; s 1882.—*M.-A.-Elmire*, b 1 avril 1877 ; Sœur de

(1) Ces notes ainsi qu'un très grand nombre de renseignements sur la famille Phaneuf, ont été fournis par monsieur le chanoine Jean-Baptiste Michon

la Présentation, Sœur MARIE STE-HONORINE.—*Wilfrid-H.-Arthur*, b 15 mars 1830 ; m 22 avril 1909, à Georgette PHANEUF.—*Rose-de-Lima*, b 16 nov. 1883, Sœur de la Présentation, Sœur MARIE-ANNE-PHILOMÈNE.

VII.—MICHON, Joseph, fils d'Adélaïde Faneuf et de Jean-Baptiste Michon, m à Christine Michon.

*Malvina*, b 24 mai 1873 ; m 13 sept. 1900, à Stanislas Leblanc.—*Joseph*, b 19 avril 1876 ; m 14 oct. 1902, à Eliza Plante.—*Rosa*, b 31 mai 1878, entrée chez les Sœurs de La Présentation, le 15 fév. 1900.—*Ephrem*, b 17 mai 1879 ; m 30 sept. 1904. à Virginie Benoit.—*Anna*, b 31 oct. 1900, entrée chez les Sœurs Franciscaines le 6 sept. 1907.—*Joséphine*, b 25 avril 1882, entrée chez les Sœurs Franciscaines le 3 mai 1906.—*Jean-Baptiste*, b 2 août 1889 ; entré chez les Franciscains en 1907.—*Victor*, b 20 juil. 1884.—*Elmire*, b 10 mars 1887.—*Emile*, b 5 mai 1888.—*Wilfrid*, b 9 sept. 1892.—*Albert*, b 8 oct. 1894.

VII.—MICHON, Pierre-Arthur, fils d'Adélaïde Faneuf et de Jean-Baptiste Michon, m à Azilda Morin.

*Avilda*, 24 juin 1892.—*Anna*, 23 nov. 1886.—*Aline*, 10 mai 1899.—*Omer*, 7 mars 1902.—*Stella*, 12 sept. 1903.—*Eldège*, 22 déc. 1905.—*Eliane*, 1 mars 1907.

N° 51            1809, 20 novembre, SAINT-ANTOINE

VI.—PHANEUF, PIERRE.            Fils de FRANÇOIS V.—N° 25.

BOURGEOIS, Louise, fille de Pierre et Marie-des-Anges Littlefield.

Issus et baptisés à ST-ANTOINE :—*François*, b 15 oct. 1810 ; m St-Denis, 18 août 1835, à Monique ARCHAMBAULT.—N° 107.—*Marie-Luce*, b 11 oct. 1812 ; m 10 fév. 1835, à François BOUSQUET.—*Jean-Baptiste*, b 25 juin 1814 ; m St-Ours, 24 mai 1847, à Sophie HÉBERT.—N° 142.—*Marie-Louise*, b 13 mai 1816.—*Emeraude*, b 4 août 1818 ; s 19 sept. 1818.—*Flavien-François*, b 24 mars 1820 ; s 1825.—*Céleste*, b 2 mars 1822.—*Lévi*, b 24 sept. 1823 ; s 24 mai 1826.—*Lévi*, b 25 août 1827 ; 1° m St-Ours, 20 août 1849, à Eléonore Roy ; 2° m 19 janv. 1857, à Marie-Onésime MARTIN.—

N° 147.—*Flavien*, b 27 oct. 1834.—*Isidore*, b St-Ours, 18 fév. 1838; m St-Jacques, 8 nov. 1859, à Marie DUBOIS.—N° 179.—*Fabien*, (peut-être Flavien) m Sorel, 15 avril 1856, à Catherine LEDUC.—N° 168.—*Cleophas*; 1° m 14 oct. 1850, à Catherine JACOB; 2° m 6 fév. 1854, à Catherine LAROCHELLE; 3° m St-Jude, 16 mai 1859, à Hermine MAGNAN; 4° m Sorel, 21 août 1866, à Marie ALLARD.—N° 152.—*Louis*, b et s 1833.

N° 52                    1809, 3 octobre, SAINT-DENIS

VI.—FANEUF, FRANÇOIS. Fils de FRANÇOIS-CLAUDE V.—N° 13.  
THIVIERGE, Marie-Geneviève, fille de François et Marguerite Genon.

Issus et baptisés à ST-DENIS-SUR-RICHELIEU :—*François*, b 16 sept. 1814; s 30 avril 1900 (86 ans); m St-Denis, 20 avril 1847, à Zoé VARIEUR (Vasseur ou Vanieur ?).—N° 141.—*Louis-Gonzague*, b 19 oct. 1814.—*M.-Eléonore*, s 13 sept. 1902 (85 ans).—*Marie*, b 16 fév. 1819.—*Marguerite*, b 18 janv. 1824.

N° 53                    1810, 15 octobre, SAINT-OURS.

VI.—FANEUF, FRANÇOIS. Fils de FRANÇOIS V.—N° 27.

ARPIN, Geneviève, fille de J.-B. et Geneviève Papillon.

Issus et baptisés à LA PRÉSENTATION :—*Hubert-Etienne*, b 1 août 1811.—*Jacques*, b 23 juin 1815; m 1835, à Marie-Sophie VENDENDAIGNE dit GADBOIS.—N° 108.—*Félix*, b et s 1817.—*Marie-Angèle*, b 17 juin 1818.—*Jean*, m 1834, à Céleste VINCENT.—N° 105.—*Baptiste*, m à Delle GADBOIS.—N° 499.—*François-Xavier*, m 1857, à Louise FOISY.—N° 171.—*Prudent*, b St-Hyacinthe, 14 mai 1823; m 1841, à Emilie VINCENT.—N° 124.—*Marie-Louise*, m 16 fév. 1857, à Jos. DELILLE (Pierre et M.-A. Montgrain).

N° 54                    1810, 24 septembre, LA PRÉSENTATION

VI.—FANEUF, JOSEPH. Fils de FRANÇOIS V.—N° 16.

1° ARPIN, Marguerite, fille de Vital et Joseph Boudreau dit Graveline.

Issus et baptisés à ST-DENIS :—*Joseph*, b, 1811; s 1817.—*Marguerite*, b 1812; s 1817.—*Anonyme*, s 1813.—*François*, b 1814; s 1817.—*Marie-Rose*, b 1816; s 1820.—*Marguerite*, b 8 mars 1818.—*Joseph*, b 23 juil. 1819; m. 1<sup>o</sup> 1842, à Florence HAMELIN; m 2<sup>o</sup> 1855, à Monique GUERTIN.—N<sup>o</sup> 128.—*Julie*, b, 17 sept. 1821; m St-Césaire, 22 juil. 1851, à Jos. JEANNOTTE dit LACHAPLLE (veuf de Louise BOUFFARD.—*Flavien*, b 31 mai 1823.—*Pierre*, b 1825; s 1 fév. 1900 (75 ans); m 1859, à R.-de-Lima LEDOUX.—N<sup>o</sup> 177.—*François*, b et s 1825.

1826; 1 août, SAINT-DENIS

2<sup>o</sup> BÉRARD, Julie, fille d'Antoine et Louise Martin.

*Virginie*, b 7 août 1827; m à Isaac MIGNAULT.—*Adèle*, b 8 août 1730.—*Stanislas*, b 1 mai 1832.—*Sophie*, b 11 fév. 1834; s Montréal, 10 août 1901.—*Adeline*, b 6 mars 1836; s Montréal, 27 janvier 1890.—*Lucile*, b 20 janv. 1838; m à Côme TÉTRAULT.—*M.-Céline*, b 14 nov. 1839.—*Alexandre*, b 14 fév. 1842.—*Isidore*, b 5 nov. 1843; m 1866 à Philomène BÉLANGER.—N<sup>o</sup> 206.

N<sup>o</sup> 55

1810, 9 février, SAINT-ANTOINE

VI.—PHANEUF, HYACINTHE. Fils de JEAN-BAPTISTE V.—N<sup>o</sup> 23.

1<sup>o</sup> BONIN, Marie-Geneviève, fille de Louis et Louise Guertin.

Issus et baptisés à ST-ANTOINE-SUR-RICHELIEU :—*J.-Baptiste*, b 24 nov. 1810; s St-Denis, 1 mars 1832.—*Charles-Flavien*, b St-Denis, 9 janv. 1813.—*Baptiste-Séraphaine*, b 30 juil. 1815.—*Marie*, b 10 oct. 1816.—*Marguerite*, s Belœil, 26 avril 1884.—*Emerande*, b et s 1823.—*Louis*, b 1 oct. 1824; ? m à Marguerite Scott.—N<sup>o</sup> 269.—*Marie-Reine*, b 29 nov. 1826; s B., 10 oct. 1906.—*Adeline*, b 10 déc. 1830.—*Séraphin*, m 1855, à Marie PRON dit FONTAINE.—N<sup>o</sup> 165.

1843, 10 octobre, SAINT-DENIS

2<sup>o</sup> GAUDET, Marie-Louise-Emilie, fille de J.-B. et Judith Allaire.

Issus et baptisés à BELOEIL :—*Marie-Louise*, b 15 nov. 1845.—*Rose-Emilie*, b 6 mars 1846; s 1849.—*Herménégildé*, b 8 nov.



1854; m 1864, à Jos. BRUNELLE (1).—*Philéas*, m 1873, à Arzélié LAMOUREUX.—N° 238.

N° 56 1811, 3 octobre, SAINT-ANTOINE

VI.—FANEUF, LOUIS (huissier). Fils de PIERRE-JEAN V.—N° 21.

1° GIROUARD, Marie, fille de Justinien et Charlotte Chasseville.

Issus et baptisés à SAINT-ANTOINE :—*Théophile*, b 19 déc. 1812 ; s St-Albans, E.-U., 1858 ; m 1842, à Marcelline MARQUIS.—N° 126.—*Théodore*, b 1814 ; s 1818.—*Edesse*, b 1815 ; s 1818.—*Julie*, b 27 nov. 1816.—*Louis*, b et s 1819.—*Jean-Baptiste-Proteau*, b 23 janv. 1820.—*Elizée* ou *Elie*, b 3 mai 1822 ; s Iberville, 10 déc. 1901 (79 ans) ; m à Scholastique GOSSELIN.—N° 160.—*Elphège*, b et s 1823.—*Marie-Honorat*, b 14 mars 1824.—*Geneviève-Camille*, b 12 mars 1826.—*Olympiade*, b 26 juil. 1827.—*Antoine*, b et s 1828.—*Jos.-Edouard*, b 1829 ; s 1830.—*Pierre*, b 1830 ; s 1831.

2° 1832, EMOND, Marie-Agathe-Léocadie.

*Louis*, b 8 mai 1835.—*Emilie-Florence*, b 21 déc. 1834.—*Marie-Onésime*, b 1837 ; s 1840.—*Onésime-Octave*, b 26 avril 1841 ; m 1863, à Marie CARRIÈRE.—N° 196.—*Marie-Joséphine*, b 1843 ; s 1845.—*Joséphine*, b 19 avril 1846 ; m St-Antoine, 1872, à Jos. CARRIÈRE (Isaïe et M. Bourgeois).—*Elphège*, b et s 1849.

N° 57 1811, 14 octobre, VERCHÈRES

VI.—FANEUF, BENJAMIN. Fils de CLAUDE V.—N° 14.

CHAGNON dit LAROSE, Marie, fille de Michel et Amable Guyon.

Issus et baptisés à VERCHÈRES :—*Jérôme*, b 30 juil. 1812 ; m 1836, à Eléonore CHARRON.—N° 111.—*Marie-Louise*, b 1813 ; s 8 oct. 1856.—*Denis-Benjamin*, b 13 oct. 1816 ; s 2 juin 1838.—*Marie-Céleste*, b 4 mars 1818.—*Mcrie-Archange*, b 21 août 1820 ;

(1) Alphonse, m ; 1° 1889, V. Chicoino-Vallda m F. Clark ; 2° 1866, F. Chicoino-Armand, Angellina Floriata.

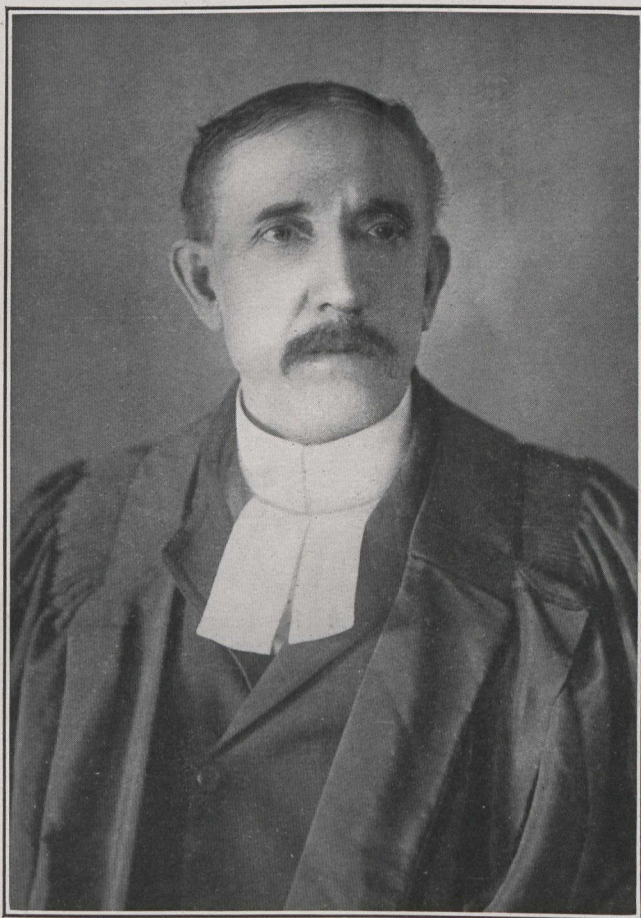

M. GEO.-E. PHANEUF,

CHEF DES HUISSIERS DE LA COUR DU BANC DU ROI, MONTRÉAL. — n° 205.

m 3 juil. 1849, à Antoine HÉBERT (Veuf de Henriette Charron).—*David*, b et s 1821.—*François*, b et s 1834.—*Félix*, b 8 mai 1824.—*Judith*, b 1825 ; s 28 mars 1861 ; m 4 nov. 1856, à Isidore BERTHIAUME (L.-André et Marie Lapointe).

N° 58 . 1811, 28 octobre, SAINT-DENIS

VI.—FANEUF, CHARLES. Fils de CLAUDE-FRANÇOIS V.—N° 13.

RICHER dit LAFLÈCHE, Théotiste, fille de Joseph et M.-Théotiste Gariépy.

Issus et baptisés à SAINT-DENIS-SUR-RICHELIEU :—*M.-Zot*, b 22 fév. 1817.—*Charles-Reni*, b 5 sept. 1819 ; s St-Pie, 26 fév. 1880 ; m 1842, à Geneviève MORIN.—N° 127.—*Marie-Athalie*, b Verchères, 11 sept. 1823.—*Louis-Gonzague*, m 1838, à Marguerite RACICOT.—N° 119.—*Emilie*, b 26 juin 1828 ; s St-Pie, 25 sept. 1834.—*M.-Adeline*, b St-Pie, 5 oct. 1831.

N° 59 1812, 28 septembre, SAINT-DENIS

VI.—FANEUF, ANTOINE. Fils de JOSEPH V.—N° 12.

1° BOUSQUET, Josephite, fille de François et Geneviève Dandonno.

Issus et baptisés à ST-OURS :—*Antoine*, b 1813 ; s 1817.—*Angèle*, b St-Denis, 1815 ; s 1817.—*Marie-Ang.* b 1816 ; s 1817.

1818, 21 septembre, SAINT-OURS

2° GARNIER (Grenier), Marie-Charlotte, fille d'Antoine Garnier et Marie-Charlotte Maranda.

Issus et baptisés à ST-OURS :—*Marie-Esther*, b 1819 ; s 1820.—*Isidore*, b 12 sept. 1821 ; m 1845, à Marie POTIER.—N° 138.—*Nazaire*, b 26 avril 1841 ; m 1863, à Philomène LAFORTE.—N° 195.

Issus et baptisés à ST-JUDE :—*Jos.-Octave*, b 10 juil. 1827 ; m 1849, à Emilie PAQUIN.—N° 148.—*Antoine*, b 9 avril 1825 ; s St-Jude, 2 mars 1842 ; m 1847, à Marie GIROUARD.—N° 140.—*François*, b 14 juin 1831 ; m 1852, à Marie DUMAS ; m 1858, à Délina PLANTE ou LAPLANTE dit BOUNIER.—N° 154.—*G. . . .*, b 3 déc.

1833; m 1855, à Aurélie RICHARD.—N° 164.—Victor, b 2 mai 1838.

N° 60            1812, 16 novembre, SAINT-CHARLES

VI.—FANEUF, JEAN-FÉLICIEN.    Fils de MATHIAS V.—N° 18.  
BERGERON, Marguerite, fille de Jos. et Françoise Bousquet.

Issus et baptisés à ST-DENIS-SUR-RICHELIEU:—*M.-Marguerite*, b 11 déc. 1815; m 29 août 1835, à François YON (Joseph et Françoise Jared).—*Jean-Félicien*, b 25 janv. 1817; m 1838, à M.-Marthe PION dit FONTAINE.—N° 120.—*Josephite*, b et s 1818.—*Marie*, b 12 janv. 1819.—*Marie-Josette*, b La Présentation, 27 juin 1821.—*David*, b 1822; s 1823.—*Florence*, b et s 1825.—*Jacques*, b et s, 1827.—*Michel*, b 24 oct. 1828; m 1851, à Rosalie LUSSIER.—N° 153.—*Léocadie*, b et s 1830.—*Marcelline*, b 21 mai 1832; m Ste-Rosalie, 21 janv. 1851, à Paul PAQUIN (Paul et-Thérèse Larue).—*Augustin*, b 8 nov. 1834; m 1857, à Adeline MINEAU.—N° 170.—*M.-Adeline*, b et s 1839.

N° 61            1813, 1 mai, SAINT-DENIS

VI.—FANEUF, SÉRAPHIN.    Fils de JEAN-BAPTISTE V.—N° 23.

GAUDETTE, Rosalie, fille de Charles et Madeleine Bouffard.

Issus et baptisés à ST-ANTOINE:—*Marie-Rose*, b 26 mai 1815.—*Marie-Apolline*, b 6 fév. 1817, noyée accidentellement à 24 ans; s 13 oct. 1841.—*Amable*, b 18 oct. 1818; s St-Denis, 16 nov. 1833.—*Séraphin*, b 22 déc. 1820; s 7 mars 1820.—*M.-Reine*, b 1822; m St-Césaire, 9 oct 1843, à Pierre STEBENNE, veuf de Mathilde Davignon; s St-Cés., 7 juin 1877. (1)—*Antoine-Alcidas*, b 12 juin 1826; s St-Hyacinthe, 21 juin 1892 (66 ans); 1° m St-Denis, 8 mai 1849, à Marie DESMARAIS; 2° m St-Hyacinthe; 7 août 1876, à

(1) Enfants: *Azilda*, m à St-Césaire en 1878, à Pierre-Solime DUPRAS (Solime et Césario Lagüe); *Pierre* m à Délima-BRODEUR; *Ephrem-Reni*, m à Mathilda STEBENNE; *Cordélia*, m à Emélie STEBENNE; *Georgianna*, m à Napoléon FREGÉAU.

Enfants de Pierre-Solime Dupras et d'Azilda Stobenne: *Solime*, m à Pte-St-Charles, 27 sept. 1900, à Emélie Blain (Louise et Délima Brissette); *Antoine*; *M.-Anna-Azilda*; *M.-R.-Anna-Rinna*; *Jos.-Frédéric-Nap.*, m 1913 à Alexina Gosselin (Luc et Garceau); *Joseph-Albert*.

Enfants de Solime DUPRAS et d'Emélie BLAIN: *M.-Emélie*; *Licnel-Jos.-Louis*; *Jos.-Léopold-Antoine*; *M.-Elizabeth-Georgette*; *M.-Né-Alberta*.

Marguerite DUCHESNEAU.—N° 146.—*Séraphine*, b 15 déc. 1828.—*M. Célina*, b St-Denis, 6 mai 1831; s St-Denis, 7 nov. 1831.—*Domithilde*, b 6 août 1833; entrée le 14 juin 1853, à l'Hôtel-Dieu de St-Hyacinthe; a pris l'habit religieux le 9 juin 1854, et fait profession le 19 mars 1855. Le 5 oct. 1904, on célébrait ses noces d'or. Décédée le 8 fév. 1911.—*Damase*, b St-Césaire, 9 oct. 1836; s Montréal, 14 avril 1900; m St-Cés., 22 nov. 1859, à Marcelline DÉON dit DUTILLY.—N° 178.—*Ambroise*, m 1° St-Césaire, 6 mai 1844, à Marie FRÉGEAU; 2° St-Césaire, 10 sept. 1848, à Sophie LAGORCE; 3° Montréal (Cathédrale) 11 juin 1889, à Ada CLÉMENT.—N° 135.

N° 62

1814, 8 août SAINT-MARC

VI.—PHANEUF, PIERRE. Fils de FRANÇOIS-MARIE V.—N° 27.

1° LANGEVIN, Elisabeth, fille d'André et Luc Dufrêne; s 3 fév. 1818, St-Marc.—*Marie-Elisabeth*, b St-Marc, 7 mai 1815.

1819, 8 février, SAINT-OURS

2° MEUNIER dit LAPIERRE, Charlotte, (Veuve de Pierre Chapdelaine).—*Marie-Julie*, b St-Ours, 11 juin 1821.

1842, 21 mai, LA PRÉSENTATION

3° PAGEAU, Marie, (Veuve François Chers).

1856, 27 nov., LA PRÉSENTATION

4° MORRISSETTE, Marguerite, (Veuve Joseph Lussier).

N° 63

1814, 19 septembre, SAINT-DENIS

VII.—FANEUF, FRANÇOIS. Fils de FRANÇOIS VI.—N° 32.

PION dit FONTAINE, Brigitte, fille de Joseph et M.-Brigitte Bro.

Issus et baptisés à SAINT-ANTOINE:—*François*, b 6 déc. 1816; m 1843, à Rosalie FRÉCHETTE.—N° 132.—*Marie-Adélaïde*, b 10 sept. 1818.—*Toussaint*, b 22 sept. 1820; m 1° 1849, à Julie GENDREAU;

2<sup>o</sup> 1855; à Philomène ARCHAMBAULT.—N<sup>o</sup> 150.—*Angèle*, b; m St<sup>e</sup> Rosalie, 10 janv. 1837 à Amable-Edmond LEMAY (Jos. et Marie-Anne Sauriole).—*Olivier*, b; m 1<sup>o</sup> 1850, à Geneviève BENOIT; m 2<sup>o</sup> à Eléonore GUILMIN.—N<sup>o</sup> 151.—*Georges*, b; s St-Damase 15 déc. 1833; m 1853, à Adélaïde DUPONT.—N<sup>o</sup> 157.

N<sup>o</sup> 64                      1814, 31 janvier, SAINT-CHARLES

VI.—FANEUF, JEAN-BAPTISTE.            Fils de MATHIAS V.—N<sup>o</sup> 18:  
BEAUREGARD, Marie-Angélique, fille de François et Marie Ledoux.

Issus et baptisés à ST-DENIS-SUR-RICHELIEU:—*Anonyme*, s 1814.—*Angélique*, b 1816; s St-Hyacinthe, 4 juin 1886.—*J.-B.*, b 19 juin 1819; m 1845, à Appoline BÉLANGER.—N<sup>o</sup> 136.—*Edouard* b 27 sept. 1824; m 1846, à M.-Louise GAGNON.—N<sup>o</sup> 139.—*Angèle*, b et s 1827.—*Edwidge*, b 1829; s St-Hyacinthe, 12 fév. 1894.—*Simon*, b et s 1832.—*Marcellin*, b et s 1833.—*Céleste*, m St-Hugues, 15 juin 1852, à Martial LAVALLÉE (Joseph et Archange Harpin).

N<sup>o</sup> 65    181 ?

V.—FANEUF, PAUL.                              Fils de PAUL IV.—N<sup>o</sup> 9.  
PETIT, Marie-Françoise.

*Paul*, s St-Denis, 15 juil. 1818 (6 mois).—*Jean-Abraham*, s St-Denis, 28 nov. 1818, (11 mois).

N<sup>o</sup> 66    1815, 11 septembre, SAINT-DENIS

VII.—FANEUF, MICHEL (MICHAUD) Fils de François VI.—N<sup>o</sup> 32.  
PRON dit FONTAINE, Adélaïde, fille de Joseph et M.-Angélique Bro.

Issus et baptisés à ST-DENIS-SUR-RICHELIEU:—*M.-L.*, b 15 sept. 1816.—*Toussaint*, b 17 avril 1818.—*François-Xavier*, b et s 1820.—*M.-Adèle*, b 15 août 1821.—*Narcisse*, b 22 mai 1823.—*François-Azarie*, b 26 mai 1825; s West Fulton, 1887; m à Délia-H.

PHANEUF, s 1897, à West Fulton.—N° 184.—*Henriette*, b 22 juin 1827; m à M. Gaucher.

Issus et batisés à ST-DAMASE:—*Pierre*, b 27 avril 1829; m 1861, à Suson LALIBERTE; décédé à Richford en 1901.—N° 197.—*M.-Adélaïde*, b 1830.

Issus et baptisés à ST-PIE:—*Joseph-Magloire*, b et s 1833.—*Philippe-Hubert*, b 18 oct. 1834, (noyé).—*M.-Naughlette*, née en 1835.

N° 67

1815 ?

VI.—PHANEUF, FRANÇOIS. Fils de PAUL-JOSEPH V.—N° 30.

COMBE dit BRODEUR, Sophie.

*Pierre-Euchère*, b St-Charles, 5 mars 1821.—*Cyrille*, b St-Charles, 3 février 1838; m 1880 ? à Mary JOHNSON.—N° 267.

N° 68

1816, 26 février, ACADIE

VI.—FANEUF, PIERRE.

Fils de PAUL V.—N° 15.

AUDETTE dit LAPOINTE, Josephite, fille de Laurent et Charlotte Chicot.

Issus et baptisés à l'ACADIE:—*Joseph*, b 27 fév. 1817.—*Pierre*, b 1819; s 1820.—*Zoé*, b 16 sept. 1822.—*Jean-Baptiste*, b St-Constant, 23 sept. 1824; m ? 1885, à Flavie DECARY.—N° 282.—*Catherine*, b St-Constant, 15 oct. 1828.

N° 69

1817, 6 octobre, ACADIE

VI.—FANEUF, FRANÇOIS.

Fils de FRANÇOIS V.—N° 26.

THERIEN, Angèle, fille de François et Elisabeth Chrétien.

Issues et baptisées à l'ACADIE:—*Domihilde*, b 29 mars 1820.—*Salomé*, b 30 janv. 1822; s St-Jean, 7 mars 1895.

N° 70

1818, 2 février, SAINT-DENIS

VI.—FANEUF, SIMON-MOÏSE.

Fils de MATHIAS V.—N° 18.

1° DESLANDES dit. CHAMPIGNY, Marie-Louise, fille de Joseph et M.-L. Jâred.

1836, 12 janvier, SAINT-DENIS

2° VIGEANT, Marie-Rosalie, fille de Florentin et Marie-Anna Lirlande dite Délorme.

· N° 71 · 1819, 2 août, SAINT-DENIS

VI.—FANEUF, LOUIS.

Fils de FRANÇOIS V.—N° 16-

1° ALLARD, Josephthe, veuve François Baulié.

Issus et baptisés à ST-DENIS-SUR-RICHELIEU :—*M.-Zoé*, b 3 sept. 1820 ; m St-Jude, 18 oct. 1842, à Charles LAFLAMME (Thomas et Amable Lamoureux).—*M.-Sophie*, b 1821 ; s 1822.—*M.-L.*, b et s 1823.—*Isidore*, b 1824 ; s 1826.—*M.-L.*, b et s 1825.—*Toussaint*, b 1826 ; s 1827.—*Amable*, b 7 avril 1828.—*Toussaint*, s 14 juil. 1876 ; m 1853, à Angélique LAVIOLETTE.—N° 158.

1829, 28 juillet, SAINT-DENIS

2° COUTURIER, Julie, veuve de J.-B. Brien dit Durocher.

*Julie*, s 1830.—*M.-Angélique*, b 1832 ; s 1833.—*François*, b et s 1833.—*Joseph*, b 3 juil. 1834 ; 1° m 1856, à Louise AUTHIER ; 2° m 1867, à Elmire-CONGE, CYRIE ou ST-YVES ; 3° m à Herminie LEPINE—N° 167.—*Louis-de-Gonzague*, b 23 août 1836.—*François*, b et s 1838.—*M.-Adèle*, b et s 1839.—*Sophie*, b et s 1840.—*Lucie*, b et s 1842.

1843

3° QUIMINEUR dit LAFLAMME, Amable.

Issus et baptisés à SAINT-DENIS-SUR-RICHELIEU :—*M.-Adèle*, b 24 nov. 1843.—*M.-Victorine*, b 30 juin 1845.—*M.-Sophie*, b 1847 ; s 1848.—*Edmond*, b St-Ours, 23 oct 1848 ; s Montréal, 9 mars 1895 ; m 1870, à Marie BOISVERT.—N° 215.—*Prisque*, b St-Ours, 28 janv. 1851 ; m 1870, à Victorine LEMAY.—N° 216.



N° 72 1819, 22 novembre, SAINT-ANTOINE

VI.—FANEUF, PIERRE. Fils de JOSEPH V.—N° 17.  
PEPIN, Sophie, fille de Joseph et Marguerite Litrefield.

N° 73 1819, 11 janvier, SAINT-OURS

VII.—FANEUF, JOSEPH. Fils de JOSEPH VI.—N° 37.  
LABOSSIÈRE, Angélique, fille de Pierre et Marie Berthiaume.  
Issus et baptisés à ST-DENIS-SUR-RICHELIEU :—*Angélique*, b St-Ours, 21 nov. 1819.—*Rose*, b St-Jude, 23 mai 1823.—*Jean*, b St-Jude, 14 fév. 1825; s 10 sept. 1901 (76 ans); m à Marie ROUSSIE-CARTIER.—N° 212.—*Lucie*, b 21 oct. 1826.—*Marie-Luce*, b 1827; s St-Jude, 18 mars 1828.—*Sophie*, b 9 sept. 1828; m St-Denis, 8 nov. 1850, à J.-B. PICHE, veuf d'Angélique Sansoucy dit Bernard.—*Lucie*, b 5 fév. 1830.—*Joseph-Charles*, b 1833; s 1834.—*Jean-Baptiste*, b 16 déc. 1836; m 1860, à Rose-de-Lima PEPIN dit LACHANCE.—N° 183.

N° 74 1819, 28 septembre, LA PRÉSENTATION

VII.—FANEUF, JOSEPH. Fils de JOSEPH VI.—N° 33.  
LEFEBVRE, Elisabeth, fille de J.-B. et M.-Joseph CHAPDE-  
LAINE dit LARIVIÈRE.

Issus et baptisés à ST-CESAIRE :—*Séraphin*, b St-Denis, 21 août 1820; m 1845, à Méline BEAUVAIS.—N° 137.—*J.-B.-Alexandre*, b La Présentation, 18 fév 1822; m 16 janv. 1849, à Apolline LALIBERTE.—N° 145.—*Etienne*, b St-Denis, 22 avril 1823.—*M.-Ehure*, b St-Denis, 21 mars 1825; m St-Césaire, 12 oct. 1841, à Eloi CADIEUX (Joseph et Marguerite Brouillet.—*Joseph-Benoit*, b 1826; s 1829.—*Marie-Angèle*, b St-Césaire, 12 avril 1828; s St-Césaire, 31 juil. 1853.—*Israel*, b 21 mars 1839; m ? 1860, à Zoé AUDET.—N° 191.—*Céline*, b 15 mars 1841.—*Joseph*, b 24 août 1844.

N° 75 1819, 15 février, N.-D. de SAINT-HYACINTHE

VI.—PHANEUF, FRANÇOIS. Fils de ? JOSEPH V.—N° 28.

1° DESLANDES CHAMPIGNY, Marguerite.

*Tharsile*, s St-Pie, 16 déc. 1831.—*M.-Adeline*, m St-Pie, 23 sept. 1832, à François NORMANDIN.—*Jean*, m 1834, à Célèste VINCENT.—N° 105.—*Anonyme*, b et s 1843.—*François*, m 1844, à Rosalie LABONTE.—N° 134.

1845, 21 janvier, SAINT-PIE DE BAGOT

2° TARTE, Ursule.—*Antoine*, b et s 1843.

1863, 9 novembre, SAINT-DAMASE

3° JACQUES, Julie, veuve de Toussaint Godin.

N° 76

181?

VI.—FANEUF, PIERRE. Fils de ? PIERRE-JEAN V.—N° 21.

VITAL, FRANÇOISE.

*Rosalie*, s St-Denis, 10 avril 1820 (15 mois).

N° 77

1820, 28 novembre, SAINT-ANTOINE

VI.—FANEUF, AMABLE. Fils de FRANÇOIS V.—N° 27.

ARCHAMBAULT, Reine, fille d'Ignace et M.-Reine Coderre.

*Ambroise*, b St-Denis, 21 janvier 1822.

N° 78

1820, 9 octobre, ACADIE

VI.—FANEUF, JOSEPH. Fils de JOSEPH V.—N° 31.

BERTHIAUME, Marie, fille d'Antoine et Marie Bisailon.

Issus et baptisés à l'ACADIE:—*Joseph*, b 1821; s 1828.—*Antoine*, b 30 nov. 1822.—*Marie-Louise*, b 25 avril 1834.

N° 79

1821, 26 juillet, SAINT-JUDE

VII.—FANEUF, JOSEPH. Fils de PIERRE VI.—N° 40.

LUSIGNAN; M.-L.-Gen., fille de Jos. et Louise Lamoureux.

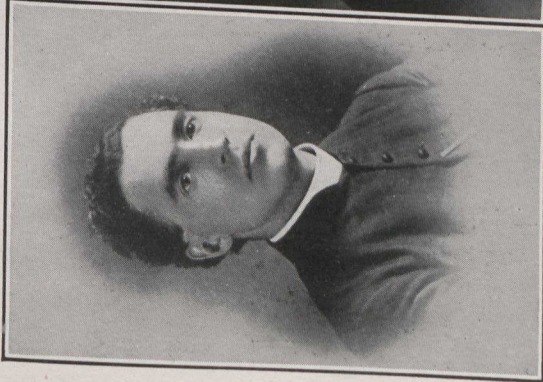

M. L'ABBÉ F.-M. GENDRON,  
*Alberta.* — n° 123



M. ANTOINE ROY,  
*Curé à Dunham, P. Q.* — n° 122



M. J. B. MICHON,  
*Chanoine à Saint-Hyacinthe.* — n° 50.

Issus et baptisés à SAINT-JUDE:—*Louise*, b 2 nov. 1832.—*Théodore*, b 1 fév. 1834.—*Justine*, b St-Ours, 23 août 1836; m St-Barnabé, 8 août 1854, à J.-B. GUILBERT (Gabriel et Cécile Patoine dit Desrosiers).—*Julie*, b 15 juin; m St-B., 3 août 1852, à J.-B. ST-JEAN (Joseph et Josette Guertin).—*Herminie*, s St-B., 28 sept. 1854.—*Marie*, m St-B., 24 juin 1851, à Pierre; ALLAIRE (François et M.-Marthe Girouard).—*Théodule*, m 1854, à Julie LEBLANC.—N° 162.

N° 80            1822, 28 janvier, SAINT-HYACINTHE

V.—FANEUF, ISAAC.            Fils de FRANÇOIS IV.—N° 27.

1° BACON ou BARON, Marie-Céleste, fille de Louis et Josette Valin.

1833, 29 octobre, SAINT-HYACINTHE

2° HOULE, Marguerite, fille de Jean et Elisabeth Ménard.

Issues et baptisées à STE-ROSALIE:—*Zoé*, b 1834; s 1836.—*Marie-Marguerite*, b 21 nov. 1836.

N° 81            1822, 16 septembre, SAINT-DENIS

VII.—FANEUF, PIERRE-GERMAIN.    Fils de PIERRE VI.—N° 40.

1° ARCHAMBAULT, Rose, fille de François et Elisabeth Bousquet.

Issus et baptisés à ST-DENIS:—*Rosalie*, b St-Jude, 3 sept. 1823.—*Pierre-Germain*, b 15 nov. 1824; 1° m 1849, à Olive PERRAULT; 2° 1853, à Sophie GUAY dit DRAGON; 3° 1869, à Mte BOUSQUET.—N° 149.—*Catherine*, b 25 nov. 1825.—*Isidore*, b 2 juil. 1827; s St-Jude, 25 juin 1854.—*Augustin*, b 28 oct. 1828; s St-Jude, 26 mai 1899 (71 ans); m 1858, à Adèle ou Odile MORIN.—N° 174.—*François-Xavier*, b 1830; s 1831.—*Marie-Louise*, b 6 juin 1831.—*Aurélié*, b 22 août.—*Gléophas*, b St-Jude, 13 juin 1834; m 1864, à Marie-Rose DESROSIERS, veuve Grenier.—N° 198.

1837, 17 juillet, SAINT-JUDE

2° BAULIER dit LAPERLE, Sophie, fille d'Antoine et Scholastique Girouard.

Issus et baptisés à ST-JUDE :—*Sophie*, b 28 mars 1838.—*Joseph*, b et s 1839.—*Alphonse*, b 14 nov. 1840.—*Louis*, b et s 1841.—*Marie-Cordélia*, b 4 oct. 1841.—*Julie*, b et s 1843.—*Louis*, b et s 1843.—*François*, b 6 fév. 1844; m 1865, à Domithildé BONIN.—N° 200.—*Ludger*, b 1845; s 1847.—*Justine*, b 12 mars 1846.—*Etienne*, b 23 mai 1847; m 1874, à Marcelline PLOUFFE.—N° 241.—*Jean-Baptiste*, b et s 1848.—*Marie-Olive*, b et s 1849.—*Marie-Rose-de-Limâ*, b et s 1851.

N° 82

1824

VI.—PHANEUF, CHARLES. Fils de ? CHARLES V.—N° 14.

1° L'AINÉ, Marie-Reine.

1826, 15 août, YAMASKA

2° DUMONT, Marie, fille d'André et Françoise Proulx.

Issues et baptisées à YAMASKA :—*Sophie*, b 24 août 1827.—*Marie-Elisabeth*, b 1829; s 1830.—*Marie*, b 28 fév. 1832.

N° 83

1825, 27 septembre, SAINT-HYACINTHE

VII.—FANEUF, PIERRE-CLAUDE.(1)Fils de FRANÇOIS VI.—N° 32.

1° JARRET-BEAUREGARD, Marguerite, fille de Charles et Marguerite Tétrault.

Issus et baptisés à ST-DAMASE :—*Charles-Désiré*, b 14 janv. 1827; s 27 avril 1876; m St-Damase, 30 nov. 1848, à Tharsile LUSSIER; 2° m St-Césaire, 9 fév. 1863, à Olympe GIGAULT.—N° 144.—*M.-Tharsile*, b 22 août 1828; s 28 mars 1853; m St-Damase, 1851, au docteur Annibal O'LEARY.—*Joseph-Damien*, b 16 sept.

(1) Pierre-Claude, major en 1837, fut fait prisonnier ici, dans sa maison. On voit encore, dans les murs, les traces des coups de batonnette, et la cachette où il se trouvait, quand il fut trahi par son serviteur. Il fut l'un des premiers pionniers de la paroisse de St-Damase, où il vécut jusqu'à sa mort. Il y établit des briquetories et bâtit, de cette brique, une maison pour lui-même, et une pour chacun de ses garçons; ces maisons existent encore actuellement. Il fit un négoce considérable et mourut en 1882 laissant un magasin à chacun de ses deux fils.

1830; s 15 juil. 1911 (80 ans); m St-Damase, 1854, à Elisabeth LUCIER.—N° 161.—*Marie-Louise*, b 30 août 1832; s 10 août 1833.—*Sophonie-Elmire*, b et s 1834.

1838, 27 février, SAINT-DAMASE

2° DUBUC, Charlotte, fille d'Alexis et Charlotte Guilmin.

N° 84 1826, 26 septembre, SAINT-JEAN-BAPTISTE DE ROUVILLE

VII.—FANEUF, PIERRE. Fils de JOSEPH VI.—N° 37.

PAQUET, Esther, fille de François et Geneviève Vasseur.

ISSUS et baptisés à ST-CÉSaire :—*Marie*, b St-J.-B., 20 déc. 1827.—*Marie-Angélique*, b 5 mars 1830.—*Marie-Esther*, b 2<sup>e</sup> avril 1832.—*Emmanuel*, b 6 fév. 1837.—*Joseph*, b St-J.-B., 16 janv. 1849.

N° 85 1828

VII.—PHANEUF, JOSEPH. Fils de JOSEPH VI.—N° 39.

MÉNARD; Josette.

ISSUS et baptisés dans l'ONTARIO :—*Jean-Baptiste*, b St-Constant, 24 sept. 1829.—*Joseph*, m à Sophie BROUSSEAU.—N° 185.—*Marguerite*.—*Pélagie*, m à François METIVIER.—*Geneviève*, m à François LANOUE.—*Sophie*.—*Dominique*.—*Julien*, m à Marie LAUZON.—N° 442.—*Aurélié*.—*Joseph*, m à M. RHEAUME.

N° 86 1829, 10 novembre, SAINT-MARC

VII.—PHANEUF, BÉNONI. Fils de JOSEPH VI.—N° 36.

GOSSELIN, Angélique, fille de Pierre et Angélique Jarais.

ISSUS et baptisés à ST-ANTOINE :—*Béloni* ou *Bénoni*, b 25 juin 1832.—*Moïse-François*, b 30 oct. 1833; m 1860, à Mélanie PAQUET.—N° 181.—*Angélique-M.*, b 1835; s 1838.—*Julie*, b 21 juin 1840; s 29 mars 1875.—*Octave*, b et s 1843.—*Joseph-Alphonse*, b 12 mars 1845; m 1869, à Elmire GENDRON.—N° 209.—*Dominique*, m 1856, à Marie-Julienne LANGEVIN.—N° 169.

N° 87 1830

VI.—FANEUF, JEAN-BAPTISTE. Fils de JOSEPH V.—N° 31.

POIRIÉ, Marie-Anne.

Issus et baptisés à l'ACADIE :—*Jean-Baptiste*, b 21 janv. 1831; m 1853, à Olive LAPLANTE.—N° 156.—*Ursule*, b 4 mars 1832 —*David*, b 26 août 1833; s St-Jean, 1849.—*Philomène*, b 9 juil. 1837.—*Théodote*, b 1839; s 1840.

N° 88 1830

VI.—FANEUF, PIERRE. Fils de PIERRE V.—N° 28.

1° QUÉRET, Marie-Louise.

1842, SAINTE-MARIE DE LA BEAUCE

2° NOLET, Angélique.

N° 89 1830, 16 novembre, BOUCHERVILLE

VII.—PHANEUF, JOSEPH-PH. Fils de PIERRE VI.—N° 41.

1° AUBERTIN, Fleurette-Gen.-Henriette, fille de Charles et Cécile Vasseau.

Issus et baptisés à BOUCHERVILLE :—*Marie-Hélène*, b 20 sept. 1831.—*Olympe*, m 2 fév. 1858, à Joseph VIAU dit LESPERANCE (Paschal et Henriette Vadeboncoeur).—*Marie-Sabine*, b 2 août 1833.—*Joseph*, b 29 oct. 1835; m 1865, à Justine DUMAS.—N° 202.—*Philomène*, b 10 avril 1838.—*Rose-de-Lima*, b 27 mars 1841; s St-Hyacinthe, 16 nov. 1854.—*Caroline*, b 17 mai 1843.—*Mizaël* et *Azarie*, b Longueuil, 7 mars 1846; s 1846.—*Charles-Hormisdas*, b 16 avril 1847; m 1870, à Azilda DESMARAIS.—N° 213.—*J.-B.-Wilfrid*, (Geolfred à son mariage), m 1873, à Rose-Anna LAMOURÈUX.—N° 235.—*Félonise*, b; m Upton, 29 oct. 1860, à Paul MAURICE (Paul et Mte Plamondon).—*J.-B.-Alfred*, b 10 sept. 1844; s 1857, 16 fév, St-Hyacinthe.

1857, 16 février, SAINT-HYACINTHE

2° DUFRESNE, Zoé, fille de J.-B. et Zoé Belisle, de St-Charles.

Issus et baptisés à ST-HYACINTHE :—*Hyacinthe-Augustin*, b 7 nov. 1858.—*M.-Philomène*, b 3 fév. 1860.—*Jos.-Hector*, b et s 1860.—*Victor-Alex.*, b 20 déc. 1861; m 1879, à Céline BREAVULT.—N° 263.—*Jean-Gélase-Adolphe*, b 1<sup>er</sup> avril 1866; m 1891, à Josette PAQUETTE.—N° 318.

N° 90 1830, 28 septembre, ACADIE

VII.—FANEUF, JEAN-BAPTISTE. Fils de JEAN VI.—N° 34.

1° LANOUÉ, Ausite, fille de Charles et Marie Galarneau.

1832, 18 février, ACADIE

2° MÉNARD, Josephpte, (Veuve J. Létourneau).

Issus et baptisés à l'ACADIE :—*Mathilde*, b 1 juin 1833.—*Anonyme*, 1835.

N° 91 1830, 6 décembre, SAINT-J.-B. DE ROUVILLE

VII.—FANEUF, PIERRE. Fils de PIERRE VI.—N° 35.

ROBERT, Emélie, fille de Louis et Marguerite Duroy.

*Pierre*, b St-Césaire, 12 août 1831.

N° 92 1831, 1 février, BOUCHERVILLE

VII.—PHANEUF, PIERRE. Fils de PIERRE VI.—N° 41.

FAVREAU, Hélène, fille de J.-B. et Hélène Chabot.

Issus et baptisés à ST-ANTOINE :—*Pierre*, b 20 nov. 1831; m 1855, à Héloïse LABONTÉ.—N° 166.—*Eusèbe*, b 6 oct. 1834.—*Marie-Délina*, b; m à X. CABANA.—*Hélène*, b 26 mai 1841.—*Marie-Camille*, b 8 mai 1845.—*Marie-Eluire*, b 1 oct. 1846.—*Louis*, b 21 déc. 1848.—*Aurélié*, b 14 nov. 1852.—*François-Eusèbe*, b St-Denis, 27 fév. 1855.

N° 93 1831, 14 février, SAINT-DENIS

VII.—FANEUF, NOEL. Fils de CLAUDE VI.—N° 42.



CHENETTE, Agathe, fille de Joseph et M.-A. Girouard.

Issus et baptisés à ST-DENIS :—*Noël*, b 24 déc. 1831; m 1854, à Odile GAZEILLE dit ST-GERMAIN.—N° 163.—*Louis*, b 17 mai 1834.—*François*, b 22 nov. 1835; 1° m 1886, à Adeline DULUDE; 2° m 1894, à Julie ST-GERMAIN.—N° 287.—*M.-L.*, b 8 juin 1838.—*M.-Virginie*, b 13 fév. 1840; m St-Barnabé, 29 oct. 1861, à Mag. MAILLOUX (François et Cécile Menier).—*Justine*, b 22 mai 1842.—*Angèle*, b 21 fév. 1844; s St-B., 5 juin 1865.—*Ambroise*, b 29 janv. 1846; Frère des Ecoles Chrétiennes (1).—*J.-B.*, b 28 août 1846; m 1872, à Rosalie CARON.—N° 232.—*Emilie*, b 15 avril 1850; m St-B., 23 fév. 1870, à Remi CHAPDELAINE (Narcisse et Lucie Bellanger)—*Louis*, b 27 mars 1852.—*Joseph*, b 8 mars 1857.

N° 94 1831, 13, septembre, SAINT-DENIS

VII.—FANEUF, J.-B.-FR. Fils de FRANÇOIS-PRUDENT VI.—N° 38.

LALUE dit LAMONTAGNE, Catherine, fille de J.-B. et Catherine Beauhier dit Laplante.

Issus et baptisés à ST-DENIS :—*J.-B.*, b 13 mars 1834; s 7 avril 1869; m 1857, à Virginie BONIN.—N° 172.—*Odile*, b 20 mai 1835; m 24 oct. 1854, à Jos. LEDOUX (François et Marguerite Laporte).—*Olivier*, b 19 déc. 1836; 1° m 1860, à Philomène CHARPENTIER; 2° m 1865, à Délia ou Délina BEAUREGARD.—N° 182.—*Anonyme*, b 1839.—*Adèle*, b 8 avril 1841; m 24 janv. 1860, à Germain BOUSQUET (Germain et Rosalie Phaneuf).—*Justine*, b et s 1843.—*Toussaint*, b 25 juil. 1845; s 23 mai 1897; m 1872, à Justine GRAVELINE dit BEAUDREAU.—N° 229.—*Anonyme*, 1847.—*Sophie*, b 25 avril 1849.—*Edouard*, b 14 mars 1851; m 1874, à Rose-Anna PHANEUF; (dispense de 2 à 3).—N° 243.—*Narcisse*, b 9 déc. 1853; s 8 mai 1895 (noyé accidentellement dans un puits).

(1) Entré en religion en 1865, il reçut le nom de Frère Nicéphore de Jésus, fit profession en 1878, et mourut le 29 mai 1882. Dans une "Notice nécrologique" publiée peu après sa mort, on se plaît à faire remarquer son amour pour l'obéissance, son esprit de pitié et de zèle pour la gloire de Dieu et le salut de l'enfance, ainsi que sa grande déférence à l'égard de ses Directeurs. Estimé de tous et malade des sacrements de l'Eglise, il quitta cette vallée de larmes après avoir été un sujet d'édification pour tous ses confrères.

N° 95                      1832, 10 janvier, SAINT-DAMASE

VI.—PHANEUF, ALEXIS.                      Fils de PIERRE V.—N° 28.

1° MEUNIER, Clémence, fille de Joseph et M.-Charles Leduc.

1839, 2 septembre, SAINT-DAMASE

2° LECLAIRE, Angélique, fille de Basile et Marguerite Blanchard.

Issus et baptisés à ST-CÉSaire :—*Alexis*, b St-Pie, 25 avril 1840.—*Philomène*, b 1 déc. 1841.—*Moïse*, b 18 sept. 1843.—*Michel*, b 15 janv. 1848.—*Joseph*, m 1875, à Malvina BELLISLE.—N° 245.—*Philéas*, de Holyoke.

N° 96                      1832

VII.—PHANEUF, EDOUARD.                      Fils de FR.-PRUDENT VI.—N° 38.

1° CHARRON, Judith.

1835, 5 novembre, VARENNES

2° EMOND, Philomène ou Félonise, fille d'Alexandre et Amable Dubreuil.

Issus et baptisés à VARENNES :—*Amélia*, b 1838.—*Victorine*, b 1839 ; s 1841.—*Josephite*, b 8 janv. 1841.—*Clarisse*, b 11 oct. 1842.—*Avila-Edouard*, b ; s VARENNES, 22 mai 1854.—*Pierre*, b 1853.—*Louis*, s 1854.—*Louis*, b 2 oct. 1854 ; m 1877, à Virginie ROLLAND.—N° 256.—*L.-Jos.-Edmond*, b 1861.—*Mélanie*, b 1876.

N° 97                      1833, 2 janvier, SAINT-DOMINIQUE

VII.—PHANEUF, OLIVIER.                      Fils de JOSEPH VI.—N° 33.

1° QUIMINEUR dit LAFLAMME, Josette.

1874, 7 septembre, SAINT-HYACINTHE

2° MÉRILISTE ou MÉRALIER, Henriette, fille de Joseph et Julie Gagnot.

N° 98 1833, 29 janvier, SAINT-DENIS

VII.—PHANEUF, ALEXANDRE. Fils de MATHIAS VI.—N° 29.

1° TÉTREAU, Agathe, fille de François-Xavier et Marie-Louise Sicard.

Issus et baptisés à St-CÉSAIRE :—*Hermine*, b 1833 ; s 1835.—*Hermine*, b 21 mars 1836.—*Marie-Céline*, b 3 fév. 1839.

1842, 31 janvier SAINT-CÉSAIRE

2° DALPE dit PARISEAU, Esther, fille de François et Marguerite Audet dit Lapointe.

*Marie-Esther*, b 3 déc. 1842; m à Joseph DAIGLE; Wilford, Mass.—*Alexandre*, b 2 mai 1844.—*Marie-Arzélie*, b 2 août 1845 —*Césaire*, b 17 mars 1847.—*Antoine*, (Tom), b 19 juin 1848 (est dit fils d'Alexis et d'Esther Dalpé dit Bellerose), s St-Paul d'Abbotsford, 23 fév. 1899; m 1870 à Adéline CHABOT.—N° 218.—*Alfred*, b 5 mars 1850.—*Joseph-Dosithée*, b 5 juil. 1851.—*Lucien*, b 15 août 1852; Worcester, Mass.—*Joseph-Léandre*, b et s 1853.—*Rose-de-Lima-Anna*, b et s 1855.—*Elnire*, 1° m Eug. GERVAIS ; 2° Alida MARCOUX ; Worcester.—*Hippolyte* (Peter) East Taunton, Mass.

N° 99 1833, 4 février, SAINT-DENIS

VII.—FANEUF, CHRISTOPHE (1). Fils de PAUL VI.—N° 44.

MICHON, Constance, fille d'Abel et Constance Leboeuf.

Issus et baptisés à St-DENIS :—*Elie-Christophe*, b nov. 1870 ; m à Cécile C. DUPRÉ.—N° 210.—*Marie-Virginie*, b 7 avril 1835 ; m à Herménégilde POIRIER (Jean-Marie et Charlotte Préfontaine) (2).—*M.-Philomène*, b 13 avril 1837 ; m à O.-T. BEAUCHEMIN (3).—*Charles-Henry*, b 8 fév. 1839 ; m 1867 à Victoria BAI-

(1) Fait prisonnier par les Anglais en 1837. Abbé Allaire.

(2) Enfants: J.-Herménégilde; Alphonse-H.; L.-E.-Richard; J.-M.-Philéas; Alfred; Ephrem-C.-A.; J.-B.-U.-Irénee; Marie-Antoinette; J.-Samuel; Marie-Virginie-Caroline; tous nés à Roxton-Falls, P. Q.

(3) Enfants: Marie-Louise; Marie-Eugénie; Louis; Mario; Alice; Marie-Lise; Théophile.



POLYDORE.

CÉLINE.

FLORINE.

ACHILLE.

FAMILLE PHANEUF.

DANIEL.

MARCELLINE GUYON  
dit Dutilly.

DAMASE.  
n° 178.

ADÉLARD.

ANGÉLINE.

ALEXANDRINE.

EGLANTINE.

LEY ou DAYLEY.—N° 190.—*Louis-Alphonse*, b 18 oct. 1840 ; fit ses études au Séminaire de St-Hyacinthe, fut ordonné prêtre le 18 sept. 1864 ; s Waterloo (1).—*Jos-Ephrem*, b et s 1842.—*M.-Sophronie*, b et s 1843.—*Jos.-Ephrem*, b 1846 ; s 1849.—*Elie-Médéric*, b 30 oct. 1849 ; m à Céline ou Cécile DUPRÉE ; Lowell.—N° 223.—*Jos.-Ephrem*, b 15 sept. 1851 ; s 1873 à Waterloo.—*M.-Alphonsine*, b 19 sept. 1854 ; Sr Michon des Soeurs Grises de Saint-Hyacinthe ; elle entra chez les Soeurs le 17 déc. 1877.

N° 110 1833, 12 février, SAINT-JUDE

VII.—FANEUF, FRANÇOIS. Fils de J.-B. VI.—N° 49.

1° BROUILLARD, Marie, fille de Pierre et Marie Deguisse.

Issus et baptisés à ST-JUDE :—*Pierre*, b 4 mars 1834 ; m? 1865, à Apolline MEUNIER.—N° 192.—*Marie-Elisabeth*, b 20 sept. 1835.—*Marie*, b 3 août 1837.

1842, 9 mai, YAMASKA

2° LACROIX, Marguerite, fille de Charles et Marguerite Allaire.

N° 101 1833, 9 juillet, SAINT-DENIS

VII.—FANEUF, PAUL-DAVID. Fils de PAUL VI.—N° 44.

BÉLAIRE, Marie, fille de François et Paule Labonté.

Issus et baptisés à ST-DENIS :—*Joseph*, b 1 mars 1830.—*M.-Lucie*, b 1830 ; s 1832.—*M.-Azilda*, b 23 janv. 1835.—*Guillaume*, b 21 juin 1833.—*Thomas-Cyrille*, b et s 1837.

N° 102 1833, 24 septembre, SAINT-DENIS

VII.—FANEUF, FRANÇOIS. Fils de CLAUDE VI.—N° 42.

BENOIT dit LIVERNOIS, Julie, fille de Pierre et Josette Godet.

(1) L'abbé Louis-Alphonse fut : vicaire à Roxton, en 1864 ; à Compton, en 1864-65 ; à Saint-Michel de Sherbrooke, en 1865 ; directeur du Collège commercial d'Iberville, de 1865 à 1867 ; desservant à d'Iberville, en 1867. curé de Valcourt, de 1868 à 1868 ; de Waterloo, de 1868 à 1868. où il fonda un couvent et reconstruisit l'église ; missionnaire à Saint-Joachim de Shefford de 1868 à 1873. Il mourut à Waterloo, le 15 mai 1868, des suites d'une chute. Actif, zélé, bon prédicateur, excellent administrateur, il a laissé dans sa paroisse un bien vif souvenir.

Abbé J.-B.-A. Allaire.

Issus et baptisés à ST-BARNABÉ :—*Julie*, b 29 juil. 1834; m 17 oct. 1854, à Joseph LANGEVIN (Denis et Marguerite Mathieu).—*François*, b St-Jude, 8 avril 1836; m 1865, à Délia LANGELIER.—N° 204.—*Marie-Adèle*, b 29 août 1842; m 15 oct. 1861, à Joseph PHANEUF (François et Lucie Goulet).—*Rosalie*, b 21 juil. 1844.—*Anonyme*, 1850.—*Marie-Azilda*, b 6 avril 1853; m 19 juin 1877, à Edmond GAUDET, (J.-B. et Félicité Dudevour).—*Marie*, b 3 mai 1855.—*Alphonse*, b; m 1869, à Azilda ARMSTRONG.—N° 211.—*Octavie*, b St-Hugues, 26 fév. 1858; m 9 janv. 1882, à Théodule ST-JEAN (Veuf d'Elise Leclair).

N° 103 1833, 10 octobre, SAINT-DENIS

VI.—FANEUF, CLAUDE. Fils de CLAUDE V.—N° 13.

GAUDET, Marie-Louise, fille de Florentin et M.-L. Goulet.

N° 104 1834, 10 février, SAINT-DENIS

VII.—FANEUF, LOUIS. Fils de PAUL VI.—N° 44.

DALMACE Félicité, fille de Martin et Louise Haler.

*Louis-Honoré*, b St-Denis, 23 sept. 1838.

N° 105 1834, 16 juin, SAINT-PIE de BAGOT

VII.—PHANEUF, JEAN. Fils de FRANÇOIS VI.—N° 67.

VINCENT, Céleste.

Issus et baptisés à ST-PIE :—*Jean*, b 13 mai 1838.—*Rosalie*, b 1 fév 1840.—*Séraphie*, née 22 oct., à Upton; b St-Pie, 12 fév. 1844.—*Philomène-Eloïse*, b St-Hyacinthe, 6 mai 1856.

N° 106 1834, 21 octobre, SAINT-PIE DE BAGOT

VI.—PHANEUF, BÉNONI. Fils de PIERRE V.—N° 28.

HAMEL, Arsène ou Arsénie.

*Arsène*, b St-Pie, 20 fév. 1836.

N° 107 1835, 18 août, SAINT-DENIS

VII.—FANEUF, FRANÇOIS. Fils de FRANÇOIS VI.—N° 51.

ARCHAMBAULT, Monique, fille d'Antoine et Henriette Loïsele.

*François*, b St-Ant., 13 juil. 1836 ; s 1836.—*Philomène* b et s St-D., 1837.—*Philomène*, b St.-D.; 1838; s St-Ours, 24 mai 1839.

Issus et baptisés à ST-OURS :—*Philomène*, b 19 oct. 1839.—*Jean-Baptiste*, b 27 oct. 1841.—*Marie-Délie*, b St-Jude, 22 juil. 1844.—*Lucie*, b 8 nov. 1849.—*Lévi*, b 30 oct. 1849.—*Marie*, b 8 juin 1842.

N° 108 1835, 15 septembre, SAINT-DENIS

VII.—FANEUF, JACQUES. Fils de FRANÇOIS VI.—N° 53.

GADBOIS dit VENDENDAIGNE, Sophie, fille de Louis et L.-Théotiste Morrisscau.

Issus et baptisés à SAINT-DENIS :—*François*, b 1 juin 1836.—*Philomène*, b 2 août 1837.—*Prosper*, b 7 avril 1839 ; s St-Hugues, 17 mai 1846.—*Jacques*, b 15 fév. 1831.—*M.-A.-D.-Alexina*, s St-Hy-8 avril 1894.

Issus et baptisés à SAINT-OURS :—*Éléas*, b 30 sept. 1842.—*Rose*, b 23 mai 1844.—*Cordélie*, b 4 oct. 1845.

Issus et baptisés à SAINT-HUGUES :—*Marie-Eulalie*, b 8 août 1847.—*Mélanie*, b 3 juil. 1849.—*Louis*, b 25 avril 1851.

N° 109 1836, 2 février, SAINT-DENIS

VII.—FANEUF, AUGUSTIN. Fils de CLAUDE VI.—42.

RICHARD, Marie-Anne, fille de Basile et M.-A. Grenier.

Issus et baptisés à SAINT-DENIS :—*Augustin*, b 27 nov. 1836 ; m 1858, à Adéline LAGACÉ.—N° 175.—*M.-Sophie*, b 11 avril 1838.—*M.-Agathe*, b et s 1839.—*F.-Xavier*, b 23 août 1840.—*Alfred*, b 1 août 1842.—*Marie*, b et s 1844.—*Zobé*, b 28 avril 1845.—*Vitaline*, b 11 juil. 1847.—*André-Trefflé*, b St-Hugues 30 nov. 1850.—*M.-Philomène*, b St-Barnabé, 5 mai 1853.—*Ferdinand*, b St-Hug., 30 mai 1855.—*Herminé*, b St-Hug. 8 août 1858.

N° 110

1836, 2 février, ACADIE

VI.—FANEUF, LOUIS.

Fils de JEAN V.—34.

BERNIER, Victoire, fille d'Antoine et Desanges Constant.

Issus et baptisés à l'ACADIE :—*Narcisse*, b 29 mars 1836 ; m 1872, à Délima LALUMIÈRE.—N° 231.—*Caroline*, b 6 mai 1838 ; m 22 janv. 1871, à Lowell, Mass., à Joseph LAFONTAINE, fils de Joseph et Marie ? ; tous deux décédés.—*Napoléon*, b 31 mai 1840 ; s Lowell, E.-U., 19 août 1901 ; m 1865 à Adéline BILODEAU.—N° 203.—*Marie-Aglaé*, b St-Jacques le Mineur, 6 avril 1843 ; m 9 janv. 1864, à Lowell, à Louis DUVAL, fils de Pierre et Louise ? (1).—*Rosalie-Théosobie*, b 18 mai 1845 ; m 9 août 1869, à Lowell, à Louis-Maurice BÉLANGER, fils de Joseph et Elize ? (2).—*Florence*, b 3 avril 1848 ; m à Lowell, 31 oct. 1868, à Charles GOUDREAU, fils de Charles et Geneviève ? (3).—*Malvina*, b 19 juin 1851 ; m à Lowell, 9 août 1869 à François-K. FAVREAU, fils de J.-B. et Louise. (4).—*Elise*, b 5 sept. 1852.—*Mathilde*, b 27 juil. 1856.—*Rose-de-Lima-Emma*, b 3 juin 1860 ; m 3 juil. 1893, à Lowell, Mass., à Louis REEVES, fils de Louis et Philomène Sylvestre. (5).—*Aurélié*, b 13 oct. 1867.

N° 111

1836, 15 août, VERCHÈRES

VII.—PHANEUF, JÉRÔME.

Fils de BENJAMIN VI.—N° 57.

CHARRON, Eléonore, fille de J.-B. et Louise Tétreau.

Issus et baptisés à VERCHÈRES :—*Louis*, b 1838 ; s 1840.—*Marie-Valérie*, b et s 1840.—*Louis-Philippe*, b 12 fév. 1841 ; s Ste-Rose, 5 juin 1869.—*Edouard-Philéas*, b 23 sept. 1842 ; 1° m 1885, à Philomène DESCHAMPS ; 2° m 1894, à Clorinthe FONTAINE.—N° 284.—*Louise*, b 5 août 1844.—*Azilda*, b St-Césaire, 6 mai 1852.—*Joseph-Napoléon*, b 3 juil. 1855.—*Euphémie*, b La Présentation, 21 juil. 1846.—*Gédéon*, b ; m 1874, à Agnès VALENTIN.—N° 244.

(1) Enfants ; Aïlé, mariée à Alex. St-George ; Hermine, mariée à William St-George ; Josias.

(2) Marie, m à Napoléon Sayers ; Philomène, m à John Millington.

(3) Charles ; Délima, m à Joseph L'Heureux.

(4) François, m à Mariot ; Eliso, m au Dr Ulyssé Richard.

(5) Marie-Rose, b 6 oct. 1823.



N° 112 1836, 27 septembre, SAINT-DENIS

VII.—FANEUF, JOSEPH. Fils de CLAUDE VI.—N° 42.

GAUDET, Angèle, fille de Florentin et M.-L. Goulet.

Issus et baptisés à ST-DENIS :—*Louis*, b St-Barnabé, 1 avril 1840; s 10 mars 1882.—*François*, b 20 nov. 1843.—*Adéline*, b et s 1846.—*Rose-de-Lima*, b et s 1847.—*Joseph*, b 1848; s 1849.—*Alphonse*, b 25 juil. 1850.—*Jos.-Adjuteur*, b et s 1852.—*M.-Alphonsine*, b 1854; s 1855.

N° 113 1836, 6 octobre, SAINT-DENIS

VII.—FANEUF, LOUIS. Fils de PIERRE VI.—N° 40.

LAPORTE, Emélie, fille de J.-B. et M.-Charles Petit.

Issus et baptisés à ST-DENIS :—*Marie*, b 18 sept. 1837.—*Marguerite*, b et s 1840.—*J.-B.*, b 21 mars 1842; m 1860, à Emilie CHARRON.—N° 180.

N° 114 1836, 25 octobre, SAINT-JUDE

VII.—FANEUF, GILBERT-PIERRE. Fils de FR.-PRUD. VI.—N° 38.

ARCHAMBAULT, Marie-Louise, fille de Christophe et Marie Chagnon.

Issus et baptisés à ST-CESAIRE :—*Alphonsine-Azilda*, b 27 mars 1849.—*Alfred*, b 30 juil. 1854.—*Marie-Lydie*, b 6 sept. 1860.

N° 115 1837, 31 janvier, SAINT-ANTOINE

VII.—PHANEUF, LOUIS. Fils de JOSEPH VI.—N° 36.

1° PLOUF, Marie, fille de Joseph et Marie Dorval.

Issus et baptisés à ST-ANTOINE —*Domihilde*, b 3 avril 1838.—*Louis*, b 1840; s 1841.—*Louis*, b 30 sept. 1842.—*Joseph*, b St-Denis, 24 juin 1844.—*Jean-Baptiste*, b 1845; s 1846.—*Adolphe*, b St-Jude, 8 avril 1849; m 1872, à Virginie CODERRE.—N° 234.—*Alphonse*, b St-Jude, 1 sept. 1850.—*Louise*, b; m St-Hyacinthe, 3 nov. 1891, à Antoine BELANGER (Veuf de Lucie Decelles).

1879, 20 janvier, SAINT-HYACINTHE

2° MESSIER, Marie (Veuve de Narcisse Leclaire).

N° 116

1837, 6 février, SAINT-DAMASE

VII.—PHANEUF, FRANÇOIS. (1) Fils de PIERRE VI.—N° 35.

1° SENÉCAL, Geneviève, fille de Simon et Geneviève Patenaude.

Issus et baptisés à SAINT-CÉSAIRE :—*Uldéric*, b 10 janv. 1830 ; s Farnham, 25 nov. 1911.—*Philomène*, b 19 déc. 1832 ; s 16 janv. 1906 ; m à St-Césaire, 11 fév. 1861, à J.-B. ARCHAMBAULT (Joseph et M.-L. Chamberland) (2).—*Alexandre*, b 16 janv. 1842.—*Pierre*, b 29 juil. 1844 ; m à Providence, R. I., 5 oct. 1874, à ELIZA GAUDREULT.—N° 264.

1854, 20 novembre, SAINT-CÉSAIRE

2° GIRARD, Tharsile, fille de Célestin et Françoise Goyette.

*Marthe-Tharsile-Adéline*, b Beloeil, 31 janvier 1856 ; s 28 août 1872.—*Céline-Eliza*, b 21 fév. 1858 ; m à Farnham, 14 nov. 1898, à Philippe BESSETTE (Charles et Sophie Brosseau) (3).—*Basilisse*, b 29 sept. 1859 ; m à Farnham, 18 oct. 1888, à Michel MCGOWAN (4).—*François-Simon*, b 27 nov. 1861, célibataire, demeure à Farnham.—*Edouard-Alphonse*, b 12 janv. 1864 ; m à Holyoke, 12 août 1889, à LÉDA LARIVÉ.—N° 304.—*Marie-Aglé*, b 28 janv. 1866 ; religieuse au Bor Pasteur, Montréal ; en religion, Soeur Marie des Sept Douleurs.—*Joséphine*, b 16 nov. 1867 ; s Farnham, 20 janv. 1875.—*M.-L.-Arzénoïde*, b 16 juin 1871 ; s 1873.

N° 117

1837, 30 septembre, SAINT-CÉSAIRE

VI.—PHANEUF, ANTOINE. Fils de PIERRE V.—N° 28.

BEUNIER dit BELLEROSE, fille de Marie Leduc.

(1) Patriote de 37 ; parti de Saint-Césaire, avec quelques compagnons, pour aller combattre à Saint-Charles, il arriva trop tard et fut obligé de se cacher dans les bois pendant plusieurs jours.

(2) Enfants : François-Eudore, m à Mary SINETTE.—J.-B. Arthur, m à M.-L. VALCOURT.—M.-Césaire-Valéda, m à M. DAVIGNON ; 2° G. COURTEMANCHÉ.—Joseph-Achille.

(3) Ethel.—Gisèle.—Eglantine.

(4) Anny.—Jeanne.—Eliza.—Agnès.—Charles.

Issus et baptisés à ST-CESAIRE :—*Marie-Adélaïde*, b 24 août 1842—*Antoine*, b 24 oct. 1844.—*Pierre*, b 15 mai 1848.—*Rosalie*, b 25 janv. 1852.

N° 118 1837, -26 septembre, SAINT-DENIS

VII.—FANEUF, FRANÇOIS. Fils de FRANÇOIS VI.—N° 50.

GOULET, Lucie, fille de Pierre et Ursule Choquette.

Issus et baptisés à LA PRESENTATION :—*François*, b 24 mai 1839; 1° m 1865, à Adélaïde BENOIT; 2° m 1897, à Dame veuve GIROUX—N° 201.—*Joseph*, b 9 juin 1840; 1° m 1861, à Adèle PHANEUF; 2° m 1906, à Eliza DESMARAIS. — N° 194 — *Louis*, b 31 mai 1842; s 29 août 1911 (69 ans); m 1870, à Sophie LARIVIÈRE.—N° 214.—*Christophe*, b 28 mars 1844; ordonné prêtre en 1870 ; il était Oblat de Marie; s à Lowell, 16 août 1872. (1) —*Lucie*, b 1 mai 1849; m à J.-B. BENOIT.—*Ludger*, b 22 mars 1848; s 3 janv. 1884; m 1869, à Domithilde CHARPENTIER.—N° 210.—*Chrysanthe*, b 1850; s 1856.—*Magloire*, b 1 mars 1852; m 1879, à A. WEST.—N° 266.—*Remi*, b 16 janv. 1854; 1° m 1877, à Céline PAQUIN; 2° m 1887, à Angèle LAPORTE.—N° 253.—*Chrysanthe*, b 22 juin 1856.—*Virginie*, b 4 nov. 1857.—*Joseph-Alphonse*, b 29 juin 1859; m 1879, à Clarisse BERGERON.—N° 265.—*Edwidge*, b 26 juil. 1862; m La Présentation, 27 juin 1881, à Paul GARIEPY (Paul et Marie Leblanc).

N° 119 1838, 19 juin, SAINT-PIE DE BAGOT

VII.—PHANEUF, LOUIS-GONZAGUE. Fils de CHARLES VI.—N° 58.

RACICOT, Marguerite.

(1) Le père Christophe fit ses études au séminaire de Saint-Hyacinthe, où il enseigna en 1863. Le 17 août 1867, il entra au noviciat des Oblats, à Lachine; le 25 oct 1870, il était ordonné prêtre à Ottawa, par Mgr Guigues. Quelques jours après son ordination, il partait pour les chantiers de l'Ontario; sa mission terminée, il se rendit à Lowell, E.-U. où il demeura quelques mois. A l'automne de 1871, de nouveau il prenait la direction des chantiers, où il se dévoua corps et âme. Envoyé à Lowell, pour rétablir sa santé ébranlée, il fut atteint de la petite vérole qui l'emporta en quatre jours. Assiété d'un Père Oblat, il fit une mort de prédestiné, le 16 avril 1872, après avoir reçu les derniers secours de la religion. Il est le premier père canadien, décédé dans la Congrégation. C'était un véritable apôtre et ce fondait sur lui les plus belles espérances.

Issus et baptisés à ST-PIE DE BAGOT :—*Louis-Gonzague*, b 21 juin 1839.—*Marguerite*, b 21 oct. 1840.—*Théophile*, b 19 fév. 1842.—*Mathilde*, b 30 mars 1843.—*Elmire*, b 3 janv. 1845.—*Clément*, b 29 sept. 1851, né le 11 avril.—*Narcisse*, b 10 avril 1856.

N° 120 1838, 26 juin, SAINT-DENIS

VII.—FANEUF, JEAN-FELICIEN. Fils de J.-FELICIEN VI.—N° 59.

PION, Marie-Marthe, fille de J.-B. et M.-Cécile Archambault.

Issus et baptisés à ST-DENIS :—*Marguerite*, b et s 1839.—*Philomène*, b 27 mai 1840.—*M.-L.*, b 1842; s 1843.—*Marie*, b 1844; s 1845.—*Joseph*, b et s 1846.—*Marie-Herminie*, b St-Hyacinthe, 24 oct. 1855; s 1856.

N° 121 1839, 8 janvier, SAINT-ANTOINE

VII.—PHANEUF, EUSÈBE. Fils de PIERRE VI.—N° 41.

LAMOUREUX, Modeste, fille de François et Marthe Lapière.

Issus et baptisés à ST-ANTOINE :—*Eusèbe*, b 22 déc. 1839; m à Célanie BELANGER, à Rock Island, E.-U.—N° 444.—*Philomène*, b 3 mai 1841; m à Mizaël BELANGER, à White River Junction, E.-U.—*Jos-Elie*, b 1 avril 1843; combattit pendant la guerre américaine; décédé.—*Dosihée*, b 2 fév. 1845; m aux E.-U.—*Ferdinand-Eusèbe*, b 14 juil. 1846.—*Anicet*, b 5 juin 1848.—*Romuald-Hector*, b 8 août 1850.—*Jos.-Alphonse*, b 22 janv. 1853.—*Modeste-Tharsile*, b 29 juil. 1856.

N° 122 1839, 30 juillet, SAINT-ANTOINE

VII.—FANEUF, THÉOPHILE. Fils de PIERRE VI.—N° 41.

1° BOUTILLET, Adélaïde, fille de Jacques et Joseph Gaudette.

Issus et baptisés à ST-ANTOINE :—*Napoléon*, b 19 sept. 1840; m 1861, à Marie ROBERGE.—N° 193.—*Louis*, b 5 juin 1842; m 1865, à Malvina LEBOUX.—N° 498.—*Ferdinand*, b St-Denis, 20 mai 1844; s 1845.—*Philomène*, b 17 juin 1846; s 14 sept. 1884.—*Ferdinand*, b 4 juil. 1848; s 13 mai 1887; m 1877, à Marie-Exilda DUPONT.—N° 255.—*Marie-Elisabeth*, b 14 juin 1850; m St-Antoine

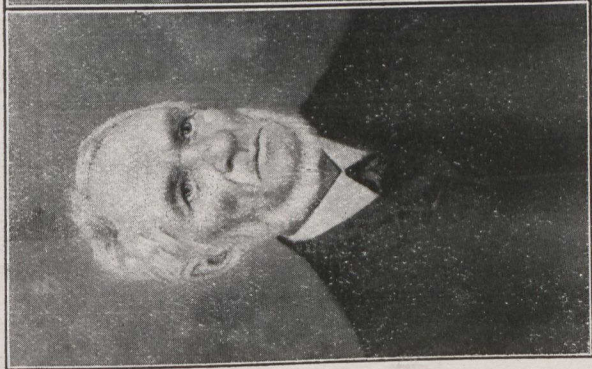

M. FRANÇOIS PHANEUF. — n° 116.

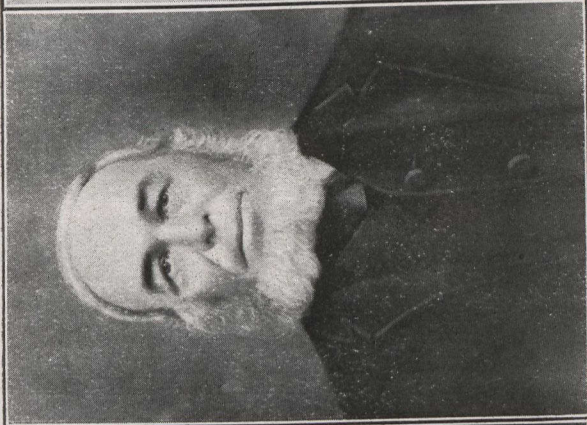

M. JOSEPH PHANEUF. — n° 129.

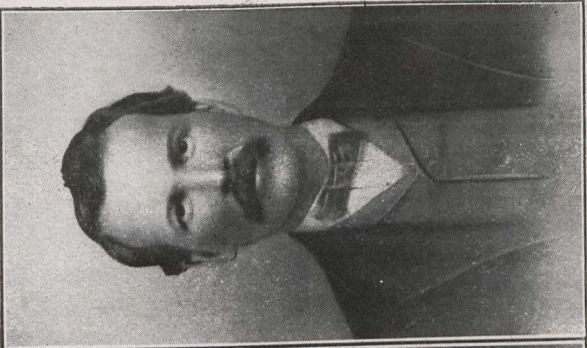

M. AMBROISE PHANEUF. — n° 133.

23 juil. 1899, à Joseph GIROUARD (Justinien et Marie Ménard) ;  
 2<sup>e</sup> 1903, à Joseph LAVIGNE.—*Raphaël*, b et s 1853.—*Flavien*, b et s  
 1855.—*Alphonsine-Anasthésie*, b 8 nov. 1860; m 3 janv. 1910, à  
 St-Roch de Richelieu, à D. BORDIER.—*Eulalie*, b 22 mars 1852 ;  
 m St-Antoine, 24 janv. 1871, à J.-B. ROY (Pierre et Théotiste  
 Bouthillette). — *Raphaël*, b 13 déc. 1853; m 1884, à Georgiana  
 PAYETTE.—N<sup>o</sup> 280.—*Anonyme*, 1856.

N<sup>o</sup> 123                    1841, 16 février, SAINT-ANTOINE

VII.—FANEUF, JOSEPH (1).            Fils de JOSEPH VI.—N<sup>o</sup> 36.

BOULE, Emerande, fille de Paul et Catherine St-Jacques dit  
 Cheval ; s à Millbury, 4 nov. 1865.

Issus et baptisés à ST-ANTOINE :—*Marie-Genève-Emma*, b 1  
 mars 1842; s Millbury, Mass., E.-U. 1865.—*Joseph-Alphonse-Louis*,  
 b 27 août 1844; m à Millbury, Mass., E.-U., 25 déc. 1868, à Mary  
 Jane WOODIS.—N<sup>o</sup> 208.—*Marie-Emerande*, b 20 oct. 1846 ; m à  
 Millbury, Mass., 25 juin 1867, à Pierre GOBEL, (Pierre et Angèle  
 Maynard) (2).—*Marie-Hermélie*, b et s 1849.—*Marie-Joséphine*,  
 b 5 août 1850.—*Rosalie*, b Ste-Rosalie, 28 déc. 1852 ; m Ste-Rosa-  
 lie, 22 janv. 1872, à François GENDRON (Jacques et Hermine Le-  
 monde) (3).—*J.-B.*, b Ste-Rose, 1 juin 1846 ; m Webster, Mass.,  
 8 nov. 1886, à M.-L.-Mte ROBICHAUD.—N<sup>o</sup> 290.

N<sup>o</sup> 124                    Vers 1841, SAINT-DOMINIQUE

VII.—PHANEUF, PRUDENT.            Fils de FRANÇOIS VI.—N<sup>o</sup> 53.

VINCENT, Emélie, fille de J.-B. et Eliza Morin; s 14 nov. 1902.  
 Issus et baptisés à UPTON :—*Eliza*, m à Georges MATHIEU ;

(1) Aux Etats-Unis avec sa famille, en 1838.

(2) *Joseph-Albert*, m en 1833, à Marie Dragon (Eloard et Marie Fontaine).—*Fra.*  
 leur fille, m 1905, à Georges Laliberté.—*Marie-Emma*, m 1891, à Louis-Henri Lafleur.  
 (Franco et Virginie Langovin).—*Pierre-Amédée*, m 1908, à M.-Amanda Picher (John  
 et Adèle Blanchet).

(3) *François-Maximilien*, né à Sainte-Rosalie de Bagot, le 15 oct. 1880, fit ses  
 études classiques à Sainte-Anne de la Pocatière. Il fut ordonné le 9 mai 1909, par Mgr  
 Roy. Il fut successivement vicaire à l'Islet, à Saint-John Deschailions, à Saint-Roch de  
 Québec. Il est actuellement curé de Kadville, Saskatchewan.—*Arthur*, marchand à  
 Montréal.

Amesbury, Mass.—*M. Délia*, b 17 mars 1857; m à Thomas LAFRAMME; Upton.—*Emilie*, m 27 sept. 1859, à Gilbert BOUCHER (Gilbert et Olive Pagé).—*Magloire*, b Upton, 1 janv. 1842; m 5 déc. 1859, à Marie CHARETTE.—N° 176.—*Rosalie*, b St-Pie de Bagot, 23 avril 1843; m 16 juin. 1863, à Alfred CHARRON, (Veuf de Rebecca Armstrong).—*Marie-Octavie*, b 28 août 1862; m 1881, à Adolphe COUTURE (Jacques et DesAnges Compagnat).

N° 125 1842, 31 janvier, SAINT-JEAN

VI.—FANEUF, LAURENT. Fils de JOSEPH V.—N° 31.

LANOUE, Sophie.

Issus et baptisés à ST-JEAN :—*Laurent-Joseph*, b 1842; m aux Etats-Unis; s Lawrence, Mass., en 1890.—*Joséphine*, b 20 juin 1844; m à Fort Sask., en 1863, à Charles PARADIS. (9 enfants).—*David*, b 3 fév. 1849; m à St-Sébastien, 3 sept. 1864, à Julie CAMPBELL (écossaise).—N° 199.

N° 126 1842, 2 février, ST-ALBANS, VT

VII.—PHANEUF, THEOPHILE. Fils de LOUIS VI.—N° 56.

MARQUIS, Marcelline, née en 1826; s 1890, Clinton, Iowa.

Issus et baptisés à ST-ALBANS, VT, E.-U.:—*Louis-Joseph*, b 5 nov. 1843.—*Georges-Alphonse*, b 1845; m à Sophie BESSETTE.—N° 188.—*Théophile-Wilfrid*, b 6 juin 1847; s.—*William-Henry*, b 7 avril 1849; s.—*Charles-Alfred*, b 21 mai 1851.—*Marie-Marcelline*, b 8 janv. 1853; m à Bernard GUNN, Ware Centre, N. H.—*Emma Marie*, b 15 fév. 1855; m à George BURLINGAME, Clinton, Iowa.—*William-Arthur*, b 30 janv. 1857, à St-Armand, Canada.

N° 127 1842, 7 février, SAINT-PIE DE BAGOT

VII.—PHANEUF, REMI-CHARLES. Fils de CHARLES VI.—N° 58.

MORIN, Geneviève.

Issus et baptisés à ST-PIE DE BAGOT :—*Charles-Remi*, b 10 oct. 1842.—*Ambroise-Léon*, b 1844; s 1845.—*Jos.-Théophile*, b 8

déc. 1845.—*Léon-J.-B.*, b 1846; s 1847.—*Félix-Charles*, b 31 janv. 1848; m 1883, à Delphine-Exilda GIRARD.—N° 277.—*Louis-Hérodé*, b 17 juin 1850.—*Jos.-Gabriel*, b et s 1853.—*Pierre-Léonard*, b 1854; s 1855.—*Joseph*, b 8 juin 1856; s 7 avril 1875.—*Morie-Cordélie*, b 27 juin 1858.—*Alfred-Olivier*, b 24 nov. 1860; m 1890, à Edesse-Hermine CARTIER.—N° 312.

N° 128                      1842, 4 octobre, SAINT-DENIS

VII.—FANEUF, JOSEPH.                      Fils de JOSEPH VI.—N° 54.

1° HAMELIN dit LAGANIÈRE, Florence, fille de Jos. et Josette Sullières.

Issus et baptisés à ST-DENIS :—*M.-Florence*, b 2 avril 1845.—*Joseph*, b 6 juin 1848.—*M.-Virginie*, b 8 mars 1850.—*Louise*, b 30 mars 1851.

1855, 31 janvier, SAINT-DENIS

2° GUERTIN, Monique, fille de François et M.-L. Dupont.

*Marie*, b 30 nov. 1855.—*M.-Adéline*, b 23 fév. 1857.—*Louis*, b 6 juil. 1858.—*Rose-de-Lima*, b 24 nov. 1859.—*Thomas*, b 1863; s 1865.—*Jos.-Elie*, b 15 mai 1865; m 1900, à Ernestine MIGNAULT.—N° 361.

N° 129                      1842, 8 octobre, LA PRÉSENTATION

VII.—PHANEUF, JOSEPH.                      Fils de FRANÇOIS VI.—N° 50.

CHAPDELAINÉ dit LARIVIÈRE, Edesse, fille de François et d'Émilie Gauthier dite Landreville.

Issus et baptisés à LA PRÉSENTATION :—*Joseph*, b 13 mai et s 17 mai 1844.—*Joseph*, b 24 avril 1845; s 23 avril 1851.—*Edesse*, b 12 juil. 1846; m La Présentation, 26 janv. 1865, à Toussaint LECLAIRE (François et Françoise Chenette) (1).—*Marie-Herminie*, b 21 déc. 1847; La Présentation, 19 janv. 1869, à Césaire Côté

(1) Eliza, m 1881, à J.-B. Turcotte.



(Charles et Adeline Gauvin) (1).—*Adeline*, b 4 mai 1849; s 10 sept. 1851.—*Edwidge*, b 20 oct. 1850; m La Présentation, 8 oct. 1867, à Dosithee PELLETIER (Pierre et Marie-Anne Gauvin) (2).—*Joseph-Zéphirin*, b 23 août 1852; m La Présentation, 9 juil. 1872, à Eliza CHARTIER.—N° 230.—*Adeline*, b 24 mars 1854; m La Présentation, 7 fév. 1871, à Joseph MORIN; m La Présentation, 27 mai 1891, à Toussaint LAFLAMME (Veuf de Vitaline Richer-Brodeur) (3);—*Victor*, b 3 fév. 1856; a pris l'habit chez les Frères des Ecoles Chrétiennes, le 2 fév. 1872; économe de la Communauté d'Arthabaska, Frère SALVATOR.—*Marie-Rosina*, b et s juil. 1857.—*Pierre*, b 25 juil. 1858; m La Présentation, 21 nov. 1876, à Rose-de-Lima ARPIN.—N° 251.—*Marie-Albina*, b 18 sept. 1860; m La Présentation, 5 fév. 1878, à Philéas CHARRON (Ignace et M.-Lucie Gauthier) (4).—*Isaïe*, b 1 avril 1862; m La Présentation, 1 fév. 1881, à Délia LECLAIR. N° 270.—*Philéas-Arthur*, b 12 déc. 1863; s 3 mars 1899 (mort accidentellement); m 5. fév. 1887, à Emélie BOUSQUET, La Présentation.—N° 275.—*Toussaint*, b 3 oct. 1866; m La Présentation, 8 fév. 1887, à Evelina MARTIN.—N° 294.—*Hormisdas*, b et s juin 1867.

N° 130 1843, 31 janvier, SAINT-JEAN

VII.—FANEUF, JOSEPH. Fils de PAUL VI.—N° 48.

1° LEBEAU, Eulalie, fille de Louis et Monique Brien.

Issus et baptisés à ST-JEAN :—*Marie-Eulalie*, b 1843.—*Rosalie*, b 20 août 1845.—*Marie-Suzanne*, b 1847; s 1868.—*Olivier*, b 1849; s 20 déc. 1849.

(1) *Zéphirin*, m 1905, à Anna Sancouci.—*Philéas*, m 1907, à Joséphine Pelletier.—*Césarie*, m 1891, à Juan-L. Jacques.

(2) *Alphonse*, m 1839, à Lucie Lagimodière.—*E. Clara*, m 1892, à Michel Lagimodière.—*Alma*, Soeur Phaneuf, des Soeurs de la Charité (Soeurs Grises).—*Blanche* m 1897, à Victor Trudeau.—*Ovide*, m 1906, à Angéline Richard.—*Oscar*.—*Uléric* m 1906, à Malvina Terrien.—*Omer*.

(3) Enfants de Toussaint LAFLAMME et Vitaline Richer: *Orilla*, m 1913, à Marie Tessier.—*Marie-Rose*, m 1910, à Albert Phaneuf, N° 404.—*Freddy*, m 1908, à Maria Bourdon.—*Rodolphe*, m 1912, à Antoinette Brossard.

(4) *Euclide-P.*, m 1901, à Alice Ouimette.—*T. Ovide, M. D.*, m 1892, à Octavio Loelerc.—*Oscar*.

1850, 18 novembre, SAINT-JEAN

2° TREMBLAY, Èva, fille de Vincent et Madeleine Tremblay.

N° 131 1843, 9 octobre, SAINT-ANTOINE

VII.—PHANEUF, ISIDORE. Fils de PIÈRE VI.—N° 41.

BLANCHET, Emerande, fille de Jacques et Sophie Paradis.

Issus et baptisés à ST-ANTOINE :—*Edmond-Isidore*, b 8 juil. 1844; m 1881, à Eximée BRODEUR.—N° 273.—*Eloi-Clément*, b 2 déc. 1845; m 1868, à Julie DUPRÉ dit COUILLARD.—N° 207.—*Jos-Augustin*, b 8 oct. 1847.—*Marie-Emerande*, b 18 août 1849.—*Marie-Melvina*, b 18 août 1851.—*Zéphirin*, b St-Denis, 30 sept. 1853; m 1879, à Julie DUPRÉ.—N° 260.

Issus et baptisés à ST-HUGUES :—*Joseph-Stanislas*, b et s 1855.—*Marie-Louise*, b 14 déc. 1856.—*Stanislas*, b 25 oct. 1859.—*Victorine*, m St-Hugues, 22 nov. 1881, à Augustin CHARTIER, fils de Thomas et Séraphine Robidoux.

N° 132 1843, 24 janvier, SAINT-HYACINTHE

VIII.—FANEUF, FRANÇOIS. Fils de FRANÇOIS VII.—N° 63.

FRECHETTE, Rosalie, fille d'Ambroise et Monique Ménard.

Issus et baptisés à ST-DAMASE :—*Rosalie*, b St-Pie, 27 sept. 1844; s 1844.—*Wilhelmine*, b 3 oct. 1845.—*M.-Stéphanie*, b 30 déc. 1848; m à F.-X. DANSEREAU (F.-X. et Anastasie Jacques).—*François-Xavier-Olivier*, b 29 nov. 1851; m 1876, à Rosanna DANSEREAU.—N° 247.—*Marie-Retne*, b 27 oct. 1854.—*Cordélia*, b 1855; s 1858.—*J.-B.-Prosper*, b 24 janv. 1859; célibataire.—*Régina*, m à Zacharie DANIEL.—*Jessie*, b Haverhill, Mass., 2 avril 1864; m 1887, à Eugène Deschênes (Cyprien et Odile Chaussé). (1).—*Evelina*, m à Pierre DANSEREAU (F.-X. et Anastasie Jacques).—*Pierre*.

(1) *Ida*, m 1912, à Jos.-Eloard PHILIBERT.

N° 133

1843

V.—PHANEUF, MARCEL.

Fils de JEAN IV.—N° 34.

PROTEUR, Adélaïde.

Issus et baptisés à ST-JEAN :—*Joseph*, b 1 mars 1844.—*Joséphine*, b 3 juil. 1846.—*Adélaïde*, h 22 mai 1848.

N° 134

1844, 23 avril, SAINT-PIE DE BAGOT

VII.—FANEUF, FRANÇOIS.

Fils de FRANÇOIS VI.—N° 67.

LABONTE, Rosalie.

*François*, b St-Pie, 9 sept. 1847.

N° 135

1844, 6 mai, SAINT-CESAIRE

VII.—PHANEUF, AMBROISE.

Fils de SERAPHIN VI.—N° 61.

1° FREGEAU, Marie, fille de Louis et Marguerite Barié.

1848, 10 septembre, SAINT-CESAIRE

2° LAGORCE, Sophie, fille de Jean et Marie-Anne Lacoursière.

Issus et baptisés à ST-CESAIRE :—*Marie-Virginie-Déjanire*, b 20 juil. 1849 (Sœur PHANEUF, Hôtel-Dieu de St-Hyacinthe, supérieure à St-Denis).—*Alcide-Joseph-Ambroise*, b 13 sept. 1850; m St-Césaire, 26 mai 1873, à Marie-Emélie LANGIS.—N° 236.—*Jean-Damase-Alcime*, b 24 janv. 1852; m St-Césaire, 26 mai 1873, à AMANDA GAREAU.—N° 237.—*Marie-Joséphine-Délicia*, b 27 janv. 1855; m St-Césaire, 25 juil. 1881, à François ARCHAMBAULT (Paul et Marie Ménard).—*Rosé-de-Lima*, b 1857; s Montréal, 21 avril 1898.—*Césaire-Alcée*, b 4 juil. 1858; m Granby, 16 oct. 1882, à Louisa MASSE.—N° 274.—*Alphonsine-Virginie*, b 6 mars 1860 (Sœur STE-THERÈSE de l'Hôtel-Dieu de St-Hyacinthe); s.—*M.-L.-Eloïse*, b 6 janv. 1862; Sœur LAGORCE, Hôtel-Dieu de St-Hyacinthe.—*Léonard*, b 20 juin 1863; m L'Ange-Gardien (Rouville) 14 mai 1889, à Virginie FLEURY.—N° 303.—*Charles*, b 28 avril 1865; s Montréal, 13 sept. 1901.—*Pierre-Philippe*, b 25 nov. 1863; m St-Césaire, 14 juin 1892, à Adeline GONDU.—N° 321.—

*Virginie*, b 13 fév. 1868; s Montréal, 31 juin 1874.—*Dieudonné-Pierre*, b 13 fév. 1868; m St-Césaire, 7 sept. 1891, à Marie GAUDREAU; 2° m St-Césaire, 15 sept. 1892, à Angelina SEGUIN.—N° 317.—*Louise*, b 13 fév. 1873; s Montréal, 15 juin 1874.—*Marie-Emilie-Lumina*, b 13 fév. 1873; Sœur St-AMBROISE de St-Hyacinthe, (Lewiston, Maine).

1889, 31 mai, MONTREAL; CATHÉDRALE

3° CLEMENT, Ada, fille de Cyprien et Adélaïde Repentigny.

N° 136 1845, 21 janvier, SAINT-HYACINTHE

VII.—PHANEUF, JEAN-BAPTISTE. Fils de J.-B. VI.—N° 64.

BELANGER, Apolline, fille de Pierre et Apolline Tétreau.

N° 137 1845, 28 janvier, SAINT-CESAIRE

VIII.—PHANEUF, SERAPHIN. Fils de JOSEPH VII.—N° 74

BEAUVAIS, Mélanie-A., fille de J.-B. et Geneviève Benoit.

Issus et baptisés à ST-CÉSAIRE :—*Rosalie*, b 1 mai 1846.—*Marie*, b 27 mars 1848.—*Joseph*, b 5 fév. 1853.—*Jean-Baptiste*, b 4 nov. 1855.

N° 138 1845, 13 octobre, SAINT-JUDE

VII.—PHANEUF, ISIDORE. Fils d'ANTOINE VI.—N° 59.

POTTIER dit PELLETIER, Marie, fille de Pierre et Marie Berthiaume.

*Alcidas*, b St-Jude, 8 août 1848; m 1871, à Edesse MORIN.—N° 227.

N° 139 1846, 21 janvier, SAINT-HYACINTHE

VII.—PHANEUF, EDOUARD. Fils de J.-B. VI.—N° 64.

GAGNON, Marie-Louise, fille de J.-B. et M.-L. Lhéreau.

N° 140 1847, 8 février, SAINT-OURS

VII.—FANEUF, ANTOINE. Fils d'ANTOINE VI.—N° 59.

GIROUARD, Marie, fille de J.-B. et Josette Dupré.

Issus et baptisés à ST-JUDE :—*Séraphin*, b 1851; s 1852.—*Ulric*, b 15 mars 1852.—*M.-Séraphine*, b 1854; s 1859.—*Jos. Emeldas*, b 1856; s 1865.—*Antoine*, b 5 juin 1859.—*Marie-Délicia*, b 25 avril 1870.

N° 141 1847, 20 avril, SAINT-DENIS

VII.—FANEUF, FRANÇOIS. Fils de FRANÇOIS VI.—N° 52.

VARIEUR (Vasseur ou Vanieur) Zoé, fille de Joseph et Marie Proulx.

Issus et baptisés à ST-DENIS :—*Vitaline*, b 23 juil. 1847.—*Anonyme*, s 1849.—*François*, b 12 fév. 1851; s 5 déc. 1885 (tué par la chute d'un arbre); m 1878, à Rose-Anna BOUSQUET.—N° 257.—*M.-Rose-Anna*, b et s 1853.

N° 142 1847, 24 mai, SAINT-OURS

VII.—PHANEUF, JEAN-BAPTISTE. Fils de FRANÇOIS VI.—N° 51.

HEBERT, Sophie, fille de Louis et Marie Lachambre.

Issus et baptisés à ST-OURS :—*Domihilde*, b 28 mars 1848; m 29 sept. 1874, à Arthur MESSIER (Olivier et Aurélie Bencit).—*Théophile*, b 1849; s 1850.—*Joseph*, b 1849; s 1850.

Issus et baptisés à ST-JUDE :—*Louise*, b 1861; s 1872.—*François*, b 10 mai 1852.

Issus et baptisés à ST-BARNABÉ :—*Flavien*, b 10 oct. 1853.—*Marie*, b 1 juin 1855.—*Rosalie*, b 4 août 1857; s 5 juil. 1871.—*Herménie*, b 11 juil. 1859; s 19 fév. 1874.—*Zoé*, b et s 1861.—*Renri*, b 29 déc. 1863.

N° 143 18 ??

VII.—FANEUF, FRANÇOIS. Fils de PAUL VI.—N° 48.

DURAND dit BRINDAMOUR, Sophie.

*Albert ou Alfred* ?— m 1857, à Virginie MESSIER.—N° 173.

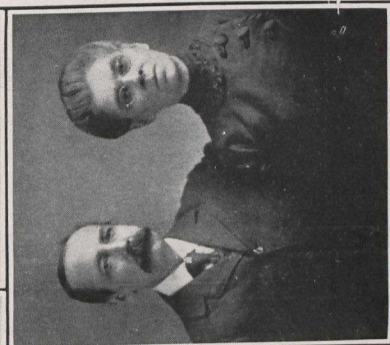

M. ET MME PIERRE PHANEUF,  
*Montréal.* — n° 445.

M. ET MME L. LAFLAMME,  
*Montréal.* — n° 139

M. ET MME ALBERT PHANEUF,  
*Montréal.* — n° 404.

M. ET MME L. NAPOLEON PHANEUF  
*Boston.* — n° 386.

M. ET MME J.-J. FAANEUF,  
*West Warren, E. U.* — n° 208

N° 144 1848, 30 novembre, SAINT-DAMASE

VIII.—PHANEUF, CHARLES-DÉSIRÉ. (1) Fils de PIERRE-CLAUDE VII.—N° 83.

1° LUCIER, Tharsile, fille de J.-B. et Marie-Tharsile Olivier.

Issus et baptisés à ST-DAMASE:—*Horace-Charles*, b 19 déc. 1849; m Nashua, 10 janv. 1871, à Mary BOWERS, s 1 janv. 1872; m Millbury, Mass., 15 sept. 1875, à Emélie FONTAINE, s 5 août 1879; m 26 sept. 1881, à Cordélia PETIT.—N° 226.

1863, 9 février, SAINT-CESAIRE

1° GIGAUT, Olympe, fille de Pierre et Marguerite Wait.

*Anna-Marguerite*, b 4 déc. 1863; m à St-Damase, 11 sept. 1900, à Zotique-T. MARCHESSEAULT, notaire et ancien zouave, veuf d'Eugénie Lamarche. (2).—*Hector-Désiré*, b 4 juin 1885; m St-Joseph de Biddiford, E.-U., 1887, à Emma LORD.—N° 296.—*Maria et Gratia*, jumelles, 31 août 1866; s 1866.—*Aristide*, b 1867; s 1 avril 1876.—*Jos.-Louis-Stanislas*, b 29 avril 1869; m 1889, à Anna TRINGUE.—N° 307.

(1) Charles-Désiré, hérita du magasin de son père, situé dans le village de St-Damase, au coin du rang Corbin et de la rivière Yamaska. Il y vécut estimé et aimé de tous, et mourut à l'âge de 49 ans, le 27 avril 1876. Il avait fait ses études au Séminaire de St-Hyacinthe. Dame Z.-T. Marchesseault.

(2) Enfant: *Désiré-Vilbon*, b le 21 avril 1902; s 31 mai 1902.

*Zotique-Thomas MARCHESSEAULT*, né à St-Denis-sur-Richelieu, de Vilbon Marchesseault (a) et d'Aurélie Loranger, le 5 mars 1851; est le 2ième enfant d'une famille de 28; il entra au Séminaire de St-Hyacinthe, le 10 sept. 1855. Parti pour Rome, le 18 août 1870, avec l'avant-dernier régiment canadien, il prit part à la bataille de la prise de Rome, fut fait prisonnier, et envoyé à Livourne, Toscane. Libéré, il revint au Canada et épousa en 1900, Anna-Mito Phaneuf.

M. le notaire a été, dans sa paroisse, l'âme de tous les mouvements progressifs; le fondateur du Cercle Agricole, de la Société d'Agriculture, le secrétaire gratuit de l'Union St-Joseph, pendant 20 ans; dernièrement encore, il fondait pour l'éducation et nous pourrions dire pour l'édification de nos jeunes gens, le cercle littéraire connu sous le nom de l'"Association Chorale" de St-Damase.

(a) *Vilbon Marchesseault* était le fils d'Augustin Marchesseault, venu de l'Anjou, France. Cet Augustin avait eu 13 enfants de trois mariages; Vilbon était un des enfants du troisième mariage, sa mère devant être une Larue.

*M. Anna Phaneuf*, (Dame Z.-T. Marchesseault) fut diplômée à l'Alliance Française, à Paris, en 1899. Elle enseigna à Philadelphie et à Montrose School, New-Jersey. Elle fut une des plus dévouées et des plus actives collaboratrices à notre volume familial. Au 2e centenaire du mariage de nos ancêtres, elle lut avec beaucoup d'âme la poésie "La Lignée", de M. Nérée Beauchemin.

N° 145 1849, 16 janvier, SAINT-J.-B. DE ROUVILLE

VII.—PHANEUF, ALEXANDRE. Fils de JOSEPH VI.—N° 74.

COLLIN dit LALIBERTÉ, Apolline, fille de Charles et Angélique Degré.

*Joseph*, s Montréal, N.-D., 1863.—*Hector*, b Bolton, 4 déc. 1869 ; m 1894, à Parmélia PAULHUS.—N° 334.—*Philibert*, b 1853 ; m 1890, à Sophronie RIOUX.—N° 421.—*Emmanuel*, m à Adèle LEBRUN.—N° 422.—*Jesse*, m à Elize ST-PIERRE.—N° 423.—*Godefroi*.

N° 146 1849, 8 mai, SAINT-DENIS

VII.—FANEUF, ANTOINE-ALCIDAS. Fils de SERAPHIN VI.—N° 61.

DESMARIS, Marie, fille d'Antoine et Rose Phaneuf, s mai 1871.

Issus et baptisés à ST-DENIS :—*Marie*, b 30 mars 1850 ; s Montréal, 1 janv. 1913.—*Germain*, b 19 juil. 1851 ; s St-Denis, 19 juin 1913.—*Dosithée*, b 16 mai 1853 ; m 1886, à Céline CHOQUETTE.—N° 292.—*Ebnire*, b St-Antoine, juil. 1855 ; m St-Denis, 26 oct. 1880, à Louis CHARPENTIER (Edouard et Julie Richard). (1).—*Philéas*, b 15 juin 1857 ; m 1885, à Rose BELANGER.—N° 285.—*Olivier*, b 24 mars 1859 ; m à Mary PRINCE.—N° 313.—*Rosalie*, b 27 août 1860 ; m St-Hyacinthe, 26 nov. 1894, à Gonzague MONET (Veuf de Olympe Malo, (2) et fils de Maxime et Joséphine Constantin).—*F.-Xavier*, b 28 juil. 1862 ; demeure à Moose Jaw, Sask.—*Jean-Alexis*, b 1864 ; s 1865.—*Jos.-Alcide*, b 8 mars 1866 ; m Central Falls, 23 juin 1896, à Sophie CHARPENTIER.—N° 343.—*Adé-lard*, b 7 sept. 1867 ; demeure à Deleau, Man.—*Marie-Anne*, b et s 1868.—*Marie-Anne*, s 10 avril 1870.

1876, 7 août, SAINT-HYACINTHE

2° DUCHESNEAU, Marguerite, fille de Joseph et Marguerite Lapointe, s 20 avril 1896.

(1) Enfants: *Orvide*; *Rosilda*; *Victoria*; *Alcide*; *Elméria*; *Philias*; *Regina*; *Maria*; *François*.

(2) Enfants: *M.-L.-Théodora*; *Marie-Anna*.



Issus et baptisés à ST-DENIS :—*Anne-Léa*, b 25 juil. 1877.—*Albina*, b 28 mai 1879 ; m 1898, à Montréal, à Prosper RAYMOND (Prosper et Delle Brodeur).—*Edwidge*, b 30 nov. 1880.—*Jos.-Ovila-Doria*, b 1882.

N° 147

1849, 20 août, SAINT-OURS

VII.—PHANEUF, LEVI.

Fils de FRANÇOIS VI.—N° 51.

1° ROY, Eléonore, fille de J.-B. et Judith Lefèvre.

Issus et baptisés à ST-OURS :—*Hilaire*, b 10 janv. 1851 ; m 1876, à Adèle MAGNAN.—N° 249.—*Céline*, b 19 mars 1852 ; m St-Jude, 9 oct. 1877, à François MAGNAN (François et Sophie Plouffe).—*Angèle*, b 1853.—*Eugène*, b 8 juin 1854 ; m 1879, à Marie DESROSIERS.—N° 262.—*Philéas*, b St-Denis, 2 avril 1856 ; s 1856.

1857, 19 janvier, SAINT-OURS

2° MARTIN, Marie-Onésime, fille de Michel et Thérèse Deguisse.

*Marie-Malvina*, b 9 nov. 1857 ; m St-Jude, 9 janv. 1895, à A. LABOSSIÈRE. (1).—*Lévi*, b 19 mai 1859.—*Louise*, b 1860 ; s 1862.—*Amanda*, b 4 juil 1862 ; s St-Jude, 17 mars 1891.—*M.-Adéline*, b 1 juin 1864 ; s mai 1896.

Issus et baptisés à ST-JUDE :—*Jos.-Alfred*, b 5 mai 1866 ; m 1888, à Malvina RACETTE.—N° 297.—*Cléophas-Napoléon*, b 2 juin 1868 ; Dover, N.-H., E.-U.—*M.-Emma*, b 1870 ; s 1874.—*M.-Albina*, b 1872 ; s 1874.—*Antoine-Hormisdas*, b 9 fév. 1875 ; m 1898, à Marie MORIN.—N° 354.—*R. phœl*, b 1877 ; s 1878.—*François-Mizaël*, b 30 janv. 1879 ; m 1901, à Rose-Alma Roy.—N° 366.

N° 148

1849, 12 novembre, SAINT-JUDE

VIII.—FANEUF, OCTAVE.

Fils d'ANTOINE VII.—N° 59.

PAQUIN, Emélie ou Aurélie, fille de Paul et Thérèse Larue.

Issus et baptisés à ST-JUDE :—*Adélaïde*, b 1 août 1851.—(1) Enfants: *Dorilda, institutrice; Alexina; Léopold.*

*Victor*, b 12 nov. 1852.—*M.-Arménie*, b 23 juil. 1854.—*Paul*, b 19 oct. 1857.—*Joseph*, b 25 avril 1859.—*Rosanna*, b 3 mars 1861.—*Raphaël*, b 26 juin 1863.—*Napoléon*, b 6 mars 1868.—*Gélase*, b 6 mars 1868.

N° 149 1849, 22 novembre, SAINT-JUDE

VIII.—FANEUF, PIERRE-GERMAIN. Fils de P.-GER. VII.—N° 81.

1° PERRAULT, Olive, fille de Pierre et Angélique Richard.

Issus et baptisés à SAINT-JUDE :—*Pierre*, b 11 janv. 1850; m St-Denis, 6 oct. 1874, à Cordélia FECTEAU.—N° 242.

1853, 13 mai, SAINT DENIS

2° GUAY dit DRAGON Sôphie (Veuve Jos. Baulier dit Laperle).

*Marie*, b 15 déc. 1855.—*Justine*, b 17 avril 1857; m St-Jude, 25 janv. 1876, à Joseph MARTIN (Toussaint et Cèleste Allard) —*Rose-Anna*, b; m St-Jude, 20 oct. 1874, à Edouard PHANEUF (J.-B. et Sophie Lamontagne).

1869, 12 octobre, SAINT-DENIS

3° BOUSQUET, Marguerite, fille de J.-R. et Geneviève Phancuf.

N° 150 1849, 30 janvier, SAINT-DAMASE

VIII.—FANEUF, TOUSSAINT. Fils de FRANÇOIS VII.—N° 63.

GAUDREAU ou GENDREAU, Julie, fille de Jôseph et Louise Chaput.

Issus et baptisés à St-DAMASE :—*Toussaint*, b 13 déc 1849; m 1875, à Marie-Rose-de-Lima COUTURE.—N° 243 —*Désiré*, b 25 mars 1851; m 1873, à Anna LANGUIRAN.—N° 239.—*Pierre-Edmond*, b 29 août 1852; s 16 mars 1854 —*Alcidas-Stanislas-Didace*, b 11 avril 1854; 1° m 1875, à Marie-Albina LUSIGNAN; 2° m à Maria TRAHAN.—N° 246.

1855, 9 octobre, SAINT-DAMASE

2° ARCHAMBAULT, Philomène, fille d'Abraham et Cèleste Dupont.

*J.-B.-Damien-Georges*, b 7 sept. 1856; m 1877, à Adeline LACROIX, Pawtucket, R. I.—N° 252.—*M.-Délina*, b 1858; s 1861.—*Napoléon*, b 3 août 1859.—*Ph.-Alphonsine*, b 30 janv. 1860; m à Christophe FRECHETTE, de St-Damase.—*Marie-Clara*, b 16 juin 1861; m à Louis MESSIER de Ste-Marie de Monnoir.—*Victorine*, b 7 sept. 1862; m à Diogène PLOUFFE, de New-Bedford, Mass., E-U.—*Hélène-Amanda*, b 1864; s 1865.—*Napoléon-Ovide*, b 12 mars 1866; m 1892, à Marie-Anna VADENAI.—N° 320.—*Théophile*.—*J.-B.-Prosper*, b 24 janv. 1868.—*Arzélie*, b 21 mars 1874; m à F.-X. DUSSAULT, de Pawtucket, R. I. (1)—*Rose-Anna*, b 27 janv. 1870; m 5 juil. 1887, à Hormisdas BLANCHETTE, de Central Falls, R. I. (2).

N° 161 1850, 23 janvier. SAINT-HYACINTHE

VIII.—PHANEUF, OLIVIER. Fils de FRANÇOIS VII.—N° 63.

1° BENOIT, Geneviève fille de Jules et Genev. Poulin.

Issus et baptisés à ST-DAMASE :—*Geneviève-Azilda*, b 1 juil. 1851; m 1872, à Mizaël DESLAURIERS.—*M.-Cordélia*, b 27 juin 1853.—*Pierre-Olivier*, b 31 juil. 1854; m 1879, à Dina BEAUREGARD.—N° 259.—*M.-C.-Adeline*, b et s 1856.—*Jules-Damase*, b 30 avril 1857; m 1887, à Amanda LAVOIE.—N° 295.—*Louis-Elzéar*, b 1 avril 1853; m 1885, à Clara CORDEAU.—N° 281.—*Damase*, b 30 avril 1857.—*Clara-Velina*, b 18 fév 1861; m St-Damase, 1881 ou 82, à Uldéric DANSEREAU.—*Damase-Mizaël*, b 10 oct. 1862.—*Hermine-Adeline*, b 9 sept. 1864; m St-Damase, 15 oct. 1885, à Octave BROUEUR.—*J.-Octave-Victor*, b 8 mai 1866; 1° m 1888, à M.-L. BACHAND; 2° m 2 juil. 1895, à Sarah DUPONT.—N° 298.—*Olympe*, b 1868; s 1873.—*J.-Adélar*, b 16 déc. 1870; m 1890, à Alida JODOIN.—N° 311

2° GUILMIN, Eléonore.

N° 162 1850, 14 octobre, SAINT-OURS

VII.—PHANEUF, CLEOPHAS. Fils de PIERRE VI.—N° 51.

(1) *Arzélie*.

(2) Enfants: *Aurore*, m 1910, à Joseph Papyneau; *Mercenda*; *Frohn*, m 1913, à Pierre Thranan; *Irène*; *Adrien*; *Irenée*; *Silvia*; *Honorat*.

1° JACOB, Catherine, fille de Michel et Marie Leduc.

*Charles*, b St-Ours, 30 juin 1852; s 3 juil. 1852.

1854, 6 février, SAINT-OURS

2° LAROCHELLE-GAUTRON, Catherine, fille de Joseph et Angélique Deguire.

Issus et baptisés à ST-JUDE :—*Isidore*, b et s mai 1857.—*M.-Délina*, b St-Denis, 30 déc. 1858.

1859, 16 mai, SAINT-JUDE

3° MAGNAN, Herminie, fille de François et Esther Charbonneau.

*M.-Délina*, b 1860; s 1878.—*Eugène*, b 1861; s 1864.—*Rose*, b 1864; s 1875.

1866, 21 août, SOREL

4° ALLARD, Marie, fille de Pierre et Théotiste Dufault.

*Marie-Louise*, b 24 sept. 1868; 1° m St-Jude, 29 fév. 1892, à Antoine LABOSSIÈRE (J.-B. et Geneviève Casavant); 2° m St-Denis, 30 janv. 1893, à Régis BONIN (Veuf de Céline Roy).—*P.-Cléophas-Hornisdas*, b 6 août 1871; s 6 avril 1885.

N° 153 1851, 21 janvier, SAINTE-ROSALIE

VII.—PHANEUF, MICHEL. Fils de JEAN-FÉLICIEN.—N° 60.

LUSSIER, Rosalie, fille de J.-B. et Charlotte Jarry.

Issus et baptisés à WEEDON, QUEBEC :—*Victor*, b 15 oct. 1861; m 1886, à Julie BLOUIN.—N° 289.—*Napoléon*, b Stratford, 20 avril 1863; m 1887, à Rose-Anna NORMANDIN.—N° 291.—*Joseph*, b 1856; m 1873, à Méline FONTAINE.—N° 240.—*Ferdinand ou Fortunat*, b 1860; m 1880, à Marie CARON.—N° 224.—*Damasc*, b 25 ? 1864; m 1886, à Victorine BIRON.—N° 225.—*Michel*, b en 1877; m 1900, à Joséphine GAGNÉ.—N° 434.

N° 154 1852, 12 février, SAINT-JUDE

VII.—FANEUF, FRANÇOIS. Fils d'ANTOINE VI.—N° 59.

1° DUMAS, Marie, fille de François et Marie Cartier.

Issus et baptisés à ST-JUDE :—*M.-Arménie*, b 18 juil. 1854; s.—*François*, b 4 juin 1853.

1858, 18 janvier, SAINT-JUDE

2° PLANTE OU LAPLANTE dit BOUNIER (Veuve Augustin Girouard).

*Adélar*, b St-Jude, 23 oct. 1858; m 1881. à Délima THIBAULT.—N° 272.—*Domithilde*, b 23 avril 1860; m 15 nov. 1881, à Félix MORIN (Antoine et Catherine St-Michel).—*Pierre*, b 30 avril 1862; 1° m 1884, à Hermaïde PELLETIER; 2° m 1887. à Malvina COMEAU.—N° 278.—*Antoine*, b 11 juil. 1864.—*Eliza*, s 23 avril 1864.

N° 155 1852, 4 octobre, SAINT-MARC

VII.—PHANEUF, JEAN-BAPTISTE-P. Fils de JOSEPH VI.—N° 36.

BOUGRETTE dit DUFORT, Marguerite, fille de J.-B. et Mte Loïse.

Issus et baptisés à ST-ANTOINE :—*M.-Mte-Georgina*, b St-Denis, 31 août 1853.—*Marie-Anne-Germaine*, b 1856; s 1858.—*Marie-Anne*, b 1 août 1857.—*Antoine*, b 14 oct 1860; m 1889, à Aurélie LAPIERRE.—N° 305.—*M.-Phil.-Joséphine*, b St-Denis, 9 fév. 1864.—*Marie-Marguerite-Louise*, b 31 mars 1862; m 30 juin 1884, à Jos. GAUDETTE.—*Jean-Baptiste-Ernest*, m 1886. à Marie-Rose LAPIERRE.—N° 288.—*Marie-Albina*, b 13 mars 1866; s 1903; m St-Antoine, 4 juil. 1887, à Jos LAPIERRE (Chs et Rose-Anna Gaudet).—*Marie-Stéphanie*, b 30 mai 1867.—*Marie-Ludovine*, b 22 sept. 1870; m St-Antoine, 31 oct. 1889. à Alcide BLANCHARD (Joseph et Alexandrine Maheu).—*Moïse-Ant.*

*Ernest*, b 22 nov. 1858.—*Marie-Amanda*, m St-Antoine, 9 janv. 1883, à Fred. BERNARD. (1).

N° 156 1853, 11 janvier, SAINT-JEAN

VII.—PHANEUF, JEAN-BAPTISTE. Fils de J.-B. VI.—N° 87.

LAPLANTE, Olive, fille de G. Laplante et M.-Amable Main?.

Issue et baptisée à ST-JEAN :—*Ursule*, b 17 déc. 1833.

N° 157 1853, 4 octobre, SAINT-DAMASE

VIII.—FANEUF, GEORGES. Fils de FRANÇOIS VII.—N° 63.

DUPONT, Adélaïde, fille de François et Emélie Brodeur.

Issus et baptisés à ST-DAMASE :—*Georges-Augustin*, b 30 avril 1854.—*Ovide-Damase*, b 25 avril 1856; m à Arzélie TÉTRAULT.—N° 424.—*François-Hormisdas*, b 23 avril 1858.—*Charles-Nectaire*, b 18 mai 1859; s 1875.—*Georges-Auguste*, b 28 mai 1860; m 1876, à Rosalie BOULÉ.—N° 250.—*M.-A -Clara*, b 1861; s 1862.—*Marie-Clara*, b 2 avril 1863; m à Olivier BOULEY.—*Victor*, b 28 mai 1865; m à Natalie JARRY.—N° 300.

N° 158 1853, 10 octobre, SAINT-OURS

VII.—PHANEUF, TOUSSAINT. Fils de LOUIS VI.—N° 71.

LAVIOLETTE, Angélique, fille de Paul et Marie Lamothe.

Issus et baptisés à ST-OURS :—*Moïse*, b 6 mai 1856.—*Marie-Emma*, b 14 sept. 1857.—*Marie-Julienne*, b 25 mars 1859; m à Joseph LAPIERRE.—*Herminie*, b 11 nov. 1862; m à Xavier LAVIOLETTE.—*M.-Hésilda* (Exilda), b 10 déc. 1865; m à Victor LAVIOLETTE.—*Louis*, b 27 mai 1868; s 1868.

(1) J.-Bto, m à Sainte-Théodosie, 5 sept. 1911, à Demoiselle Charron, fille de Laïslas et d'Exilda Girard: leurs enfants: *Frédéric-Jean Ladislav* et *Marie-J.-Laur-Alice*.

*Marie Ludéine*, m 1914, à Arthur Phanouf.—N° 443.



RÉV. FRÈRE RÉGIS, F.S.C.,  
*Victoriaville.*—n° 213.

RÉV. FRÈRE THÉOPHANE, F.S.C.,  
*Sainte-Anne-de-la-Pérade.*—n° 213.

RÉV. FRÈRE CHARLES, F.S.C.,  
*Woonsocket, E.-U.*—n° 213.

RÉV. FRÈRE NAPOLÉON PHANEUF, C.S.V.,  
*St-Rémi de Napierville.*—n° 235.

RÉV. FRÈRE SALVATOR, F.E.C.

*Arthabaska.*—n° 129.

RÉV. FRÈRE NICODÈME, F.C.,  
*Sorel.*—n° 306.

N° 159 1853, SAINT-JEAN

VII.—PHANEUF, PASCHAL. Fils de MATHIAS VI.—N° 29.

Rousse, Julie, fille de Jacques Rousse.

N° 160 1853, 11 septembre, ST-ATHANASE D'IBERVILLE

VII.—FANEUF, ELIE. Fils de LOUIS VI.—N° 56.

GOSSELIN, Scholastique, fille de Jean-Baptiste et Cécile Pion dit Fontaine.

Issus et baptisés à ST-ATHANASE D'IBERVILLE :—*Joseph-Elie*, b 13 juin 1854.—*Jean-Baptiste*, b 1855 ; s 1859.—*Marie-Zoé*, b 16 janv. 1857 ; m à Holyoke, Mass., 28 sept. 1882, à Alcide DORVAL.—*Scholastique*, b 7 nov. 1859 ; m à St-Athanase, 1 juin 1886, à Raoul PRAIRIE.—*Julie*, b 1861 ; s 1862.—*Christine*, b 1863 ; s 1864.—*Reine*, b 1866 ; s 1867.—*Ernestine*, b 14 oct. 1868.—*Eliza*, b 19 nov. 1870 ; m à Ierville, 26 nov. 1895, à Alphonse FLORENT dit PARENTEAU.—*Louis-Hector*, b 4 mai 1872 ; m 1904, à Marie-Dolorée TRÉPANIER.—N° 378.—*Adolphe*, b 1873 ; s 1877.

N° 161 1854, 27 novembre, SAINT-DAMASE

VIII.—FANEUF, J.-DAMIEN. (1) Fils de P.-CLAUDE VII.—N° 83.

LUCIER, Elisabeth, fille de J.-B et Tharsile Olivier, s 9 mai 1888.

Issus et baptisés à ST-DAMASE :—*Joseph-Ovide*, b 1 mars 1855.—*Jean-Baptiste*, b 26 juin 1856.—*M.-E.-Evelina*, b 18 janv. 1858.—*Joseph-Alexandre*, b 28 nov. 1859 ; se noya le 21 avril 1869.—*Marie*, b 20 juil. 1862 ; s 30 juil. 1878.—*Henri-Camille*, b 19 juil. 1864 ; m 1 mai 1894, à St-Damase, à Elise DUBUC.—N° 332.—*Georges-Etienne*, b 5 sept. 1867.—*Charles-Alexandre*, b 1869 ; s

(1) Joseph-Damien décédé à Farnham, le 12 juillet 1911, à l'âge de 80 ans et 10 mois avait fait ses études au Séminaire de St-Hyacinthe ; il tint magasin ; eut un certain temps, puis continua à s'appliquer à l'agriculture à St-Damasc, jusqu'en 1860. Il n'étoit à Farnham, en pension, que depuis quelques mois, quand il mourut, après une courte maladie.



1872.—*Charles-Emile* b 23 juin 1872 ; m 8 janv. 1907, à Springvale, à Alice GAGNON.—N° 439.—*Joseph-Louis-Alphonse*, (1) b Nashua, N. H., 29 avril 1875 ; actuellement prospère opticien-optométriste de Montréal.—*Joséphine*, b 18 janv. 1879 ; m à St-Damase, 28 oct. 1902, au Docteur J.-A. LAGACÉ de Nashua, N.-H.

N° 162

1854

VIII.—PHANEUF, THEODULE. Fils de JOSEPH VII.—N° 79.

LEBLANC, Julie.

Issus et baptisés à ST-BARNABÉ :—*Paul*, b 31 août 1856 ; s 9 sept. 1891 ; m 1878, à Hélène VARY.—N° 258.—*Délia*, b 3 juin 1862.—*Marie*, b et s 1863.—*Joseph*, b et s 1865.—*Jos.-Octave*, b St-Jude, 3 oct. 1867 ; m 1895, à Marie LAURANGE.—N° 337.—*Rose-de-Lima*, b ; m St-Barnabé, 21 avril 1884, à Joseph CARON (François et Sophie Audet).—*Herminie*, b ; m St-Barnabé, 5 mai 1884, à Joseph VERONNEAU (Cyrille et Julie Choquette).—*Michel*, m 1890, à Délia LUSSIER.—N° 309.

N° 163

1854, 26 septembre, SAINT-DENIS

VIII.—FANEUF, NOËL. Fils de NOËL VII.—N° 93.

GAZELLE dit ST-GERMAIN, Odile, fille de François et Marie Paquet.

Issus et baptisés à ST-HUGUES :—*Louis*, b 8 nov. 1856.—*Herminie*, b 22 avril 1858.—*Arzelie*, b 22 fév. 1860.—*Marie-Anne*, b 23 avril 1862.—*M.-Délia*, b 25 juin 1864.—*Stanislas*, b 5 juil. 1866.

N° 164

1855. 12 février, SAINT-JUDE

VII.—FANEUF, G. Fils d'Antoine VI.—N° 59.

RICHARD, Aurélie, fille de Jean-Marie et Louise Godbout.

(1) Monsieur Louis Alphonse fut un des membres les plus actifs du Comité formé pour la célébration du 200<sup>ème</sup> anniversaire du mariage de nos ancêtres. A une assemblée générale, il fut élu Vice-Président du comité des Finances.

En juin (1914) ses confrères opticiens-optométristes lui confièrent la vice-présidence de leur association provinciale. Il est de plus examinateur à l'Université-Laval et trésorier de la Cour Saint-Jacques de l'Ordre des Forestiers Catholiques.

Issus et baptisés à ST-JUDE :—*Georges*, b 3 juin 1856.—*Joseph*, b 17 mars 1858.—*Paul*, b 25 nov. 1859.—*Ferdinand*, b 5 mai 1862.

N° 165 1855, 12 juin, BELOEIL

VII.—PHANEUF, SERAPHIN. Fils d'HYACINTHE VI.—N° 55.

PION dit FONTAINE, Marie, (Veuve Isaac Larivière).

Issus et baptisés à BELOEIL :—*Mélina*, b 10 fév. 1856 ; s 1863.—*Marie-Elisabeth*, b 4 mars 1859.—*Marie-Marguerite-Aurélié*, b 17 juin 1860.—*Marie-Angéline*, b 25 oct. 1861.—*M.-L.*, b 8 mai 1863 ; m Belœil, 13 sept 1881, à Jos. LEFÈVE (J.-B. et Marie Brodeur).—*Virginie*, b 1865 ; s 1866.—*Marie-Hélène*, b 18 sept. 1867.—*Joseph*, b ; m 1880, à Aurélie CÔTÉ.—N° 268.

N° 166

VIII.—PHANEUF, PIERRE. Fils de Pierre VII.—N° 92.

LABONTÉ dit VEGIARD, Héroïse.

*Pierre-Edouard-Wilbrod*, b ; m 1883, à Marie-Laura L'HEUREUX.—N° 276.

N° 167 1856, 7 avril, SAINT-OURS

VII.—PHANEUF, JOSEPH. Fils de LOUIS VI.—N° 71.

1° AUTHIER, Louise, fille de Pierre et M. Morriseau.

*Marie-Louise*, b La Présentation, 16 mai 1857.—*Exilda*, b St-Ours, 9 oct. 1859 ; m à Zotique GUENETTE.—*Malvina*, b ; 1° m à Pierre CYRIE ; 2° m St-Eusèbe, 26 fév. 1900, à Eug. LACOSTE (Veuf d'Adéline Leriche dit Lasonde).—*Joseph*, b ; m 2 août 1881, à Caroline BARNUM.—N° 271.—*Anonyme*, Montréal, nov. 1862.

1867, 7 avril, MONTREAL, SAINT-VINCENT

2° CONGE, CYRIE ou ST-YVES, Elmire (Veuve Auguste Breault).—*Hormisdas*, b ; m 1893, à Evelina PINPARÉ.—N° 328.—*Frédéric*, b ; 1° m 1898, à M.-L. DAUDELAI ; 2° m à Georgiana MESSIER.—N° 349.

## 1877, SAINT-VINCENT DE MONTREAL

3° LEPINE, Herminie (Veuve Catherine Renaud).—*Marie-S.*, s 19 déc. 1884 (5 ans).—*Herminie*, b St-Vincent, 1883.—*Adeline*, s 16 juin 1883.

N° 168

1856, 15 avril, SOREL

## VII.—PHANEUF, FLAVIEN (Fabien). Fils de Frs VI.—N° 51,

LEDUC, Catherine, fille de Charles et Josette Gauvin.

*Marie*, b 24 juil. 1857;—*Pierre*, b Ste-Victoire, 24 fév. 1859.  
—*Odile*, b St-Roch, 4 oct. 1860; s 1860.

Issus et baptisés à ST-JUDE :—*Alfred*, b 9 août 1862.—*Marie*, b 1863; s 1864.—*J.-B.*, b 2 avril 1865.—*Joseph*, b 16 mai 1867.—*Catherine*, b 6 janv. 1869.—*Henri*, b 23 août 1870.—*Charles*, b 3 mars 1872.

N° 169

1856, 22 juillet, SAINT-MARC

## VIII.—PHANEUF, BENONI-DOM. Fils de BENONI VII.—N° 86.

LANGEVIN, Marie-Julienne, fille d'Auguste et Julie Vendendaigne Gadbois.

Issus et baptisés à ST-ANTOINE :—*Dominique-Elphège*, b 6 mai 1857; m 1877, à Marie-Zénoïde VINCENT.—N° 254.—*Hermas-Augustin*, b Contrecoeur, 19 mai 1858; s 1859.—*Marie-Louise-Lia*, b 14 mai 1859, Mont Laurier.—*Moïse-Albert*, b 20 mai 1860.—*Marie-Julienne-Angelina*, b 10 mars 1862; 1° m 26 oct. 1886, à Adolphe BOURGEOIS (Cléophas-Catherine Langis); 2° m 1881, Woonsocket, à John BEAUREGARD.—*Marie-Odile-Julienne*, b 27 fév. 1864.—*Charles-Euclide*, b 13 mars 1866.—*Jos.-Euc.*, b 1866; s 1869.—*Marie-Anne-Elmire*, b 3 janv. 1872; m Notre-Dame de Fourvières (Rapide de l'Orignal), 28 avril 1901, à Joseph GROULX (Mont Laurier) (J.-B. et Esther Sarrasin).—*Jos.-Ant.-Euclide*, b 23 janv. 1874; m 1902, à Aurore LAFONTAINE.—N° 372.—*Dominique-Jos.-Albert*, b 10 mai 1875 (Saskatchewan).—*Marie-Julienne-Régina*, b et s 1873.—*Hélène-Marie*, m 14 sept. 1879, à Alvarez GUYON:

N° 170 1857, 16 février, SAINT-HYACINTHE

VII.—PHANEUF, AUGUSTE. Fils de JEAN-FÉLICIEN VI.—N° 60.

MINEAU, Adeline, fille de Charles et Josette Montigny dit Minette.

Issus et baptisés à ST-HYACINTHE :—*M.-Adeline*, b 1858; s 1862.—*Arthur*, b 15 mars 1860.—*M.-Louise*, b 5 juin 1861.—*Malvina*, b 1862.—*M.-Albina*, b 1863; s 1864.—*Napoléon*, s 1865.

N° 171 1857, 16 février, UPTON

VII.—PHANEUF, FRÈS-XAVIER. Fils de FRANÇOIS VI.—N° 53.

FOISY, Louise, fille d'Abraham et Sophie Chevalier.

Issus et baptisés à UPTON :—*Louise*, b 31 déc. 1857.—*François-Xavier*, b et s 1859.

N° 172 1857, 3 novembre, SAINT-OURS

VIII.—FANEUF, JEAN-BAPTISTE. Fils de J.-B.-F. VII.—N° 94.

BONIN, Virginie, fille de Jacques et M.-Amable Dupré.

Issus et baptisés à ST-DENIS :—*Anonyme*, s 1858.—*Joseph*, b 31 juil. 1859; s 13 août 1886.—*Marie-Arménie*, b 17 août 1862.—*J.-B.*, b 8 mars 1864.—*Jos.-Hormisdas*, b 10 mai 1866.—*M.-Exilda*, b 11 fév. 1868.—*M.-Arzélie*, b 19 mai 1869; m St-Denis, 24 sept. 1892, à Alfred LEBLANC (Pierre et Edwidge Archambault).

N° 173 1857, 22 juin, SAINT-CÉSAIRE

VIII.—FANEUF, ALF. OU ALB. Fils de FRANÇOIS VII.—N° 143.

MESSIER, Virginie; fille d'Augustin et Marie-Reine Godhue.

N° 174 1858, 30 juin, SAINT-JUDE

VIII.—FANEUF, AUGUSTIN. Fils de P.-GERMAIN VII.—N° 81.

MORTN, Odile, fille d'Antoine et Catherine St-Michel.

Issus et baptisés à ST-DENIS :—*M.-Rose*, b 18 mars 1860; m St-Jude, 10 oct. 1878, à Maxime COURTEMANCHE (Gédéon et Adélaïde Benoit).—*Vitaline*, b 4 fév. 1861.—*Pierre*, b 29 juin 1862; m ? 1890, à Catherine LAPLANTE.—N° 314.

Issus et baptisés à ST-JUDE :—*Jos.-Napoléon*, b 9 janv. 1866.—*M.-Aurélié*, b 1868; s 1870.—*Marie-Emma*, b 6 mai 1872.—*Ferdinand*, b 27 mai 1874; m 1894, à M.-Rose-Délina COMEAU.—N° 335.—*Marie-Albertine*, b 1 avril 1877.

N° 175

1858, 2 février, SAINT-HUGUES

VIII.—PHANEUF, AUGUSTIN. Fils d'AUGUSTIN VII.—N° 109.

LAGACÉ, Adeline, fille de Charles et Marguerite L'Herault.

Issus et baptisés :—*Elmire*, b St-Hugues, 24 oct. 1858.—*Marie*, s 1860.—*Joseph-Augustin*, s 1860.—*Louis-Zacharie*, b 24 fév. 1861; m 1891, à Emélie LALUMIÈRE.—N° 315.—*Adéline-Délie*, b 9 juin 1833; m Upton, 27 juin 1893, à Wallace ARMSTRONG (Moses et Marguerite Forestel).—*Abdulie*, b 1864; s 1867.—*Henri-Augustin*, b 1866; s 1867.—*Joseph-Henri*, b 29 juil. 1868.—*M.-Albini*, b 18 mai 1870.—*Louis-Hugues*, b 1873; s 1874.—*François-Elphège*, b 8 oct. 1877.—*Eugénie*, b 13 sept. 1881.

N° 176

1859, 27 septembre, SAINT-EPHREM D'UPTON

VIII.—PHANEUF, MAGLOIRE. Fils de PRUDENT VII.—N° 124.

CHARRETTE, Marine, fille de Toussaint et Aug. Grevin.

Issus et baptisés à Upton :—*M.-Etudiante*, b 16 oct. 1860; m Upton, 24 fév. 1879, à Alexandre FONTAINE.—*Joseph-Magloire*, b et s 1862.—*Victoria*, b 29 juin 1863; m 1° Upton, 18 sept. 1883, à Stanislas FONTAINE; 2° m Upton, 1895, à Louis CHICOINE, de St-Dominique.—*Georgianna*, b 9 avril 1865; m Upton, 30 janv. 1883, à Antoine BERNIER.—*Ferdinand-Louis*, b 26 fév. 1866; 1° m 1885, à Aurélie CAOUPETTE; 2° m 1907, à Marie-Anne CAOUPETTE.—N° 283.—*Marine-Apolline*, b 27 sept. 1868; 1° m Upton, 9 sept. 1884, à Stanislas TRUDEAU; 2° m Upton, 2 sept. 1895, à Remi PETIT.—*Jos.-Hormisdas*, b 27 sept.

1871; m 1889, à Emma CÔTÉ.—N° 306.—*Georges*, b 20 juil. 1873; s Upton, 3 mai 1903.—*Wilfrid*, b 24 nov. 1875; s Upton, 3 mai 1903; m 1894, à Alphonsine VANASSE.—N° 333.

N° 177 1859, 25 octobre, SAINT-DENIS

VII.—PHANEUF, PIERRE. Fils de JOSEPH VI.—N° 54.

LEDoux, Rose-de-Lima, fille de Jacques et Marguerite Blanchet.

Issus et baptisés à ST-DENIS :—*M.-Julie-Alma*, b 24 sept. 1868; m St-Denis, 7 mai 1888, à Èiie LAPERLE (Jacob et Délima Dragon).—*Pierre-Edmour*, b 24 mai 1870; s 1875.—*M.-Ad.-Délima-Robertine*, b 27 juin 1873; m St-Denis, 31 déc. 1894, à Donat HUARD (Toussaint et Malvina Ledoux). (1)

N° 178 1859, 22 novembre, SAINT-CÉSAIRE

VII.—PHANEUF, DAMASE. Fils de SÉRAPHIN VI.—N° 61.

DION dit DUTILLY, Marcelline, fille de Pierre et Hélène Ménard. (2)

Issus et baptisés à ST-CÉSAIRE :—*Jos.-A.-Achille*, b 26 mars 1861; m St-Césaire, 13 avril 1884, à Céline FORGET.—N° 279.—*Georges-Adélar*d, b 1 oct. 1862; m à Julia DUGGAN.—N° 301.—*Marie-Anna-Corinne*, b 19 août 1864; SOEUR ST-DAMASE, de l'Hôtel-Dieu de St-Hyacinthe, supérieure de l'Orphelinat St-Pierre, Manchester, N. H.; a fait profession le 5 août 1886.—

(1) Enfants baptisés à Saint-Denis: *Corinc*, 6 mai, 1893; *Léa*, 27 oct. 1897; *Eva*, 9 déc. 1902; *Emile*, 20 sept. 1904; *Juliette*, 1893, s 1899; *Emile*, 1903, s 1904; *Antoine*, 1903, s 1916; baptisés à Rosemont: *Maria*, 12 fév. 1907; *Oswald*, 25 juin 1911; *Frelle*, 16 janv. 1913; *Dalila*, 1909, s 19 0; *Bernadette*, b et s à West Gardner, 1900.

(2) Généalogie de Marcelline Dion Dutilly: I. *Jean Guyon*, originaire du Perche et Mathurino Robin, vinrent s'établir à Québec au temps de Champlain. — II. *Jean*, m à Québec, 27 oct. 1619, à Elisabeth Couillard. — III. *Pierre*, m Ance-Gardien, 11 oct. 1694, à Angélique Testu-Dutilly. — IV. *Jean-Baptiste Dutilly*, m Contrecoeur, 8 nov. 1723, à Cathorine Tétréau. — V. *Charles*, m St-Charles-de-Richelieu, 10 nov. 1760, à M<sup>te</sup> DeCelles. — VI. *Charles*, m St-Charles, 16 ju'n 1783, à Charlotte Lamoureux. — VII. *Pierre*, m St-Nathias de Rouville, 16 juin 1822, à Mad<sup>e</sup>-leine Monard. — VIII. *Marcelline*, épouse de Damase Phaneuf.

*Marie-Sophie-Florine*, b 4 mars 1866 (1).—*Pierre-Joseph-Polydore*, b 17 nov 1867; m Montréal, Notre-Dame, 8 janv. 1900, à Mathurine DUBÉ.—N° 360.—*M.-Marguerite-Céline*, b 6 avril 1869.—*Jos.-Georges-Céladore*, b 16 déc. 1870.—*Marie-Alexandrine*, b 31 mai 1872; m St-Jacques, Montréal, le 17 janv. 1893, à Louis VIENS, fils d'Abraham et Esther Favreau. (2).—*Jos.-Armand-Daniel*, b 7 juin 1874; m St-Pierre, M., 22 sept. 1906, à Rosa LAPRADE.—N° 389.—*Emile-Séraphin-Paul-Dom Pedro*, b 9 juin 1876.—*Marie-Georgine-Angéline*, b 5 mars 1878; m Notre-Dame, Montréal, 23 juil. 1906, à Esdras ROUSSEAU, fils d'Hubert et Octavie GAGNON dit BELLEVANCE (3).—*Marie-Malvina-Eglantine*, b St-Jean d'Iberville, 17 juil. 1881.

N° 179                      1859, 8 novembre, SAINT-HUGUES

VII.—PHANEUF, ISIDORE.                      Fils de FRANÇOIS VI.—N° 51.

DUBOIS, Marie, fille de Louis et Olive Laforme.

Issus et baptisés à ST-HUGUES :—*Louis-Fortunat*, b 25 juil. 1861; m 1892, à Donald CREPEAU.—N° 322.—*Alphonsine-Eugénie*, b 12 sept. 1862.—*Joseph-Emercy*, (4) b 20 fév. 1863; m 1889, à Georgine HOULE.—N° 302.—*Amala*, b 31 mars 1865; s 14 juin 1885; m St-Hugues, 20 août 1883, à Isidore CHARBONNEAU, fils d'Isidore et Hermine Fontaine.—*Joseph-Stan.-Omer*, b 1867; s 1868.—*M.-L.-Alexina*, b 1870; s 1871.—*Joachim-Stanislas-Omer*, b 24 août 1875; s 1892.—*Joseph-Emile*, b 1879; s 1884.—*Joseph-Guillaume-Auguste*, b 15 fév. 1881; ordonné prêtre le 25 juillet

(1) Demoiselle Florine, assistée de sa soeur Eglantine, dirige à Montréal, depuis plusieurs années déjà, un florissant salon de modes. Pour la treizième fois, (1914), dans l'intérêt de sa clientèle d'élite, Demoiselle Florine entreprenait un voyage en Europe. Ces deux Demoiselles se sont intéressées d'une façon très active et très pratique à nos rétros familiales et à la publication du volume "La Famille Phaneuf-Farnsworth".

(2) Enfants baptisés à Montréal: *M.-Marguerite-Gabrielle*, b 25 janv. 1894; *Louis-Philippe-Léon*, b 19 avril 1902; *M.-Mathurine-Marcelle*, b 29 août 1905; *M.-Esther-Thérèse*, b 6 oct. 1907; *Jos.-Esdras-Maurice*, b 5 sept. 1909; *J.-Félix-Paul*, b 23 déc. 1911; *M.-Antoinette-Louise-Françoise*, b 3 oct. 1913.

(3) Enfants, baptisés à Montréal: *M.-Marcelline-Madeleine*, b 16 juin 1910; *Joséph-Jacques*, b 21 fév. 1912; *M.-Elisabeth-Catherine*, b à Cookshire, 12 mars 1914.

(4) Elu député à la Législature provinciale en 1913.



M. HORACE PHANEUF, FILS,  
DÉPUTÉ EN 1913.—NASHUA. E.-U.—n° 418.



1906 (1).—*Jos.-Pierre-Stanislas*, b 20 mai 1883; s 5 nov. 1898.—*Louis-G.-Arthur*, b et s 1884.

N° 180                      1860, 10 janvier, SAINT-DENIS

VIII.—FANEUF, JEAN-BAPTISTE (2). Fils de LOUIS VII—N° 113.

CHARRON, Emilie, fille de Pierre et Emilie Bousquet.

Issus et baptisés à ST-DENIS :—*Joseph*, b 8 déc. 1860; m 1892, à Victoria PERREAULT.—N° 319.—*Amédée*, b 5 août 1862; m 1888, à Délia LUSSIER.—N° 276.—*Alphonse*, b 4 fév. 1865; m 1887, à Octavie HUARD.—N° 293.—*J.-B.-Adélar*d, b et s 1867.—*J.-B.*, b 24 août 1868; m 1894, à Parmélie CHARTRAIN.—N° 336.—*Herculine*, b 11 fév. 1870; m St-Denis, 20 juin 1892, à Jos. ARCHAMBAULT (J.-B. et Christine Archambault).—*Pierre-Lévi-Dosithée*, b 1871; m 1897, à Rose-Alma BOUSQUET.—N° 345.—*Jos.-Adju*teur, b 1873; s 1874.—*M.-Deh*lia, b 2 mars 1875; m St-Denis, 8 juin 1897, à J.-B. DESROSTERS (J.-B. et M.-Apolline Guertin).—*Adélar*d, b 1878; s 1887.—*Jos.-Henri*, b 23 août 1880; m 1904, à Rose-Anna ARCHAMBAULT.—N° 382.—*François-Arthur*, b 14 déc. 1882.—*Ovila*, b 15 avril 1885; s 18 août 1885.—*Louis*, b; m 1899, à Joséphine PHANEUF.—N° 355.

N° 181                      1860, 14 février, SAINT-ANTOINE

VIII.—FANEUF, FRANÇOIS-MOÏSE. Fils de BENONI VII.—N° 86.

PAQUET dit LAVALLÉE, Mélanie, fille de François et Luce St-Jacques.

(1) Il fit ses études à Saint-Hyacinthe, puis passa au Grand-Séminaire de Montréal; fut ordonné prêtre à Saint-Hyacinthe par Mgr Bernard, vicaire à Granby et à Ste-Rosalie; actuellement (1914) à Belœil. Au 21<sup>ème</sup> centenaire du mariage de notre ancêtre, 2 oct. 1913, il chanta la messe solennelle et répondit à la santé du Pape. Il fut l'un des plus actifs collaborateurs à notre volume familial.

(2) Saint-Denis-sur-Richelieu, 21 mars 1914.—La mort vient de nous enlever dans la personne de M. J.-B. Phaneuf, un de nos compatriotes les plus estimés. Né en notre paroisse en 1842, il reçut l'éducation élémentaire de son temps et se fit agriculteur. En 1882, il possédait la scierie du village et deux ans plus tard la beurrierie. Pendant dix ans il a détenu le contrat des malles de Saint-Hilaire & Sorel. Tour à tour il fut mar-guiller, conseiller et maire (1882-85), charges qu'il remplit toujours avec honneur. Ses funérailles furent des plus imposantes. (La Presse).

N° 182 1860, 16 avril, SAINT-DENIS

VIII.—FANEUF, OLIVIER. Fils de J.-B. VII.—N° 64.

1° CHARPENTIER, Philomène, fille d'Edouard et Rose Lussier.  
Olivier, b 13 avril 1861, à St-Denis.—*M.-Her.*, s 1862.

1865, 25 septembre, SAINT-JUDE

2° BEAUREGARD, Délia ou Délila, fille de Toussaint et M.-A. Lacroix.

Issus et baptisés à ST-JUDE :—*Jos.-Omer*, b 1867; s 1875.—*Adolphe*, b 27 oct. 1868.—*Marie*, b 6 nov. 1870.—*Rosilda*, b 15 mai 1875; m St-Jude, 29 oct. 1895, à Elphège PHANEUF (Pierre et Cordélia Fecteau).—*Alida*, b 21 fév. 1872; m St-Jude, 24 sept. 1895, à Joseph PERRAULT (Pierre et Odina Laporte).—*Alfred*, b 2 juil. 1873.—*Toussaint-Osias*, b 26 mai 1877; m 1902, à Marie-Henriette HIPPERT.—N° 371.—*Jos.-Avila*, b 1878; s 1880.—*Jos.-Wilfrid*, b 12 déc. 1880; s 7 avril 1900.—*Adolphe*, b 18 avril 1883.—*M.-R.-de-Lima*, b 17 mai 1888.

N° 183 1860, 9 octobre, SAINT-ANTOINE

VIII.—PHANEUF, JEAN-BAPTISTE. Fils de JOSEPH VII.—N° 73.

PEPIN dit LACHANCE, Rose-de-Lima, fille de Louis et Florence Roy.

Issus et baptisés à ST-ANTOINE :—*Louis*, b 1862; s 1863.—*Marie-Elise*, b et s 1863.—*Joseph-J.-B.*, b 24 juin 1865.—*Jos.-Adélar*, b 10 oct. 1866; m 1890, à Léontine LAMOUREUX.—N° 310.—*Marie-Lucius*, b 14 avril 1869.—*Marie-Anzelm*, b 27 sept. 1874.—*Louis-Oswald*, b 28 juil. 1877; m 1899, à M.-A.-Alma LARIVIÈRE.—N° 358.—*Antoine*, b; m 1898, à Régina BÉRARD.—N° 348.

N° 184 18—?, ETATS-UNIS

VIII.—PHANEUF, FRANCIS-AZARIE. Fils de MICHEL (Michaud)

VII.—N° 66.

PHANEUF, Délia-H.

Né aux ETATS-UNIS :—*Andrew*, m Schoharia, N.-Y., 29 nov. 1871, à Alice MANN (Almerin et Maria Mann); s 1904 (Eglise Méthodiste).—N° 308.

N° 185

18..

VIII.—PHANEUF, JOSEPH.

Fils de JOSEPH VII.—N° 85.

BROSSEAU, Sophie.

ISSUS et baptisés (ONTARIO):—*Joseph*, m à Julienne BEAUGRAND.—N° 219.—*Jean-Baptiste*.—*Maxime*, m à Hermine BEAUGRAND.—N° 220.—*William*, m à Pauline CHEVALIER.—N° 221.—*François*, m à Marie-Anne CHEVALIER.—N° 222.—*Mathilde*, m à William DUPRAT.—*Flavie*, m à Camille DUPRAT. (1)

N° 186

18..

V.I.—PHANEUF, JULIEN.

Fils de JOSEPH VI.—N° 39.

LAUZON, Marie.

N° 187

1844, ETATS-UNIS

VII.—FANEUF, DOSITHÉE.

Fils de PIERRE VI.—N° 41.

BLAIS, Julie.

ISSUS et baptisés à ROYALTON, E.-U.:—*Dosithée*.—*Ludger*.—*Hersi*.—*Charles*.—*Edmond*.

N° 188

186?, janvier, SAINT-ALBANS, VT., E.-U.

V.II.—FANEUF, GEO.-ALPH.

Fils de THEOPHILE VII.—N° 126.

BESSETTE, Sophie, Lowell.

*Georges-William*.—*Emma*, m Kelley, Lowell.—*Charles-Lewis*.  
*Aïce-Mabel*.

(1) Enfants: *Mathilde*, m<sup>e</sup> Théophile CLOUTIER, 8 enfants; *Flavie*, m à Baptiste LEFEBVRE, 6 enfants; *Jean-Baptiste*, m à Geneviève LAPOSTOLLE, 4 enfants; *William*, m à LAUZON, 6 enfants.

N° 189 1865, 14-mai, LAPRAIRIE

VI.—PHANEUF, CYRILLE, Fils de FRANÇOIS-CAJETAN V.—N° 47.

RACINE, Herminie, fille de J.-B. et Emélie Lemieux.

Issus et baptisés à ST-JOSEPH, MONT :—*Jos.-Alexandre*, b 17 mars 1867; m 1896, à M.-A.-Georgiana GOYER dit BÉLLISLE.—N° 344.—*Jos.-Ernst*, b et s 1871.—*Anonyme*, b 1872.—*Marie-Herminie-Ernestine*, b 18 juil. 1873; s 5 août 1896.—*Jos.-Casimir-Edgar*, b 1875; s 1877.—*M.-L.-Albina*, b 6 déc. 1877; s 27 oct. 1906.—*M.-Béatrice-Mercédès*, b 1880; s 1884.—*Jos.-Adrien-Arthur*, b 11 fév. 1883.—*Jos.-Hector*, b *St-Jos.*, 17 janv. 1886.—*Oscar*, m Montréal, 1913, à Yvonne POMINVILLE.—N° 450.

N° 190 1867, KINGSTON, ONTARIO

VIII.—PHANEUF, CHARLES-HENRI. Fils de CHRISTOPHE-ÉLIE  
VII.—N° 99.

BAILEY, Georgiana-Cécile-Victoria, fille de George et Cécile Morin.

Issues et baptisées à MONTREAL, N.-D. :—*Marie-Hélène-Céline*, s 2 déc. 1867.—*Marie-Cécile*, b 28 fév. 1868; m Providence, R. I., à Paul-Napoléon MAYER (Joseph et Marcelline Garneau).—*Marie-Constance-Anastasie*; s 1871.

N° 191 186?

VI.—PHANEUF, ISRAËL. Fils de ? JOSEPH VII.—N° 74.

AUDET, Zoé.

*Félicité*, m St-Hyacinthe, 18 juin 1895, à Prosper LAFLAMME (Onésime et Eugénie Gosselin).

N° 192 18??

VIII.—PHANEUF, PIERRE. Fils de ? FRANÇOIS VII.—N° 100.

MEUNIER, Apolline.

Issus et baptisés à ST-PAUL D'ABBOTSFORD :—*Elisa-Georgina*,

b 22 janv. 1868.—*Alexina-Rosanna* b 16 sept. 1870.—*M.-Dorilla*,  
b 13 mars 1875.—*Ovila-Ferdinand*, b 24 janv. 1880.

N° 193            1861, 8 janvier SAINT-ANTOINE

VIII.—PHANEUF, NAPOLEON. Fils de THEOPHILE VII.—N° 122.

ROBERGE, Marie, fille de Joseph et Julie Bonin.

Issus et baptisés à SAINT-ANTOINE :—*Marie-Mélina*, b 1862 ;  
s 1863.—*Marie-Céline*, b et s, 1863.—*Joseph-Napoléon*, b 31 juil.  
1864 ; m 1885, à Alphonsine DELBOIS ou DESBLUETS dit LEBLANC.  
—N° 286.—*Herculine*, b 1866 ; s 1886.—*Marie-Victorine*, b 24 mars  
1867 ; m Montréal, 6 août 1899, à Pierre-O. CASAVANT (Olivier et  
Adéla Dauphinois) St-Hyacinthe.—*Marie-Philomène*, b et s 1869.  
—*Marie-Mathilde*, b et s 1871.—*Jean-Baptiste*, b et s 1873.—*Ant-  
Alp.-Charles*, b et s 1874.—*Marie-Rose-Aug.-Arthémise*, b 21 août  
1875.—*Marie-Rose*, b et s 1877.—*Marie-Sienna*, b 1878 ; s 1879.—  
*Louis-Joseph*, b 22 avril 1880 ; m 1901, A. MICHAUD ; s 1911.—  
N° 367.—*Jos.-Ant.-Omer*, b et s 1881.—*Marie-Zéphirine-Antoinette*,  
b et s 1883.

N° 194            1861, 15 octobre, SAINT-BARNABÉ

VIII.—PHANEUF, JOSEPH.        Fils de FRANÇOIS VII.—N° 118.

1° PHANEUF, Adèle, fille de François et Julie Benoit ; s St-Bar-  
nabé, 4 mars 1903.

Issus et baptisés à ST-BARNABÉ :—*Joseph*, b 30 janv. 1863.—  
*Marie Rosanna*, b 29 fév. 1864 ; m St-Barnabé, 7 avril 1888, à  
Ludger BACHAND (Jérémie et Henriette Fontaine).—*Anonyme*,  
1865.—*J.-B.-Rodolphe*, b 25 juin 1866 ; s 7 déc. 1894.—*Georgiana*,  
b 1878 ; s 1872.—*M.-Délia-Alméria*, b 27 fév. 1871 ; m St-Barnabé,  
6 août 1889, à Alfred CHARBONNEAU (Jacques et Domithilde Mar-  
tin).—*Prescovie*, b 12 sept. 1874 ; m 1901, à Hormisdas MARTIN.—  
*Clarilda*, b 2 août 1878 ; m 10 mars 1901, à Louis MARTIN.—*Marie-  
Clara*, b 1 oct. 1877.—*Rodolphe*, b 24 juin 1867 ; m 1894, à Odina  
EVÉE.—N° 329.

1906, 5 novembre, SAINT-BARNABÉ

2° DESMARAIS, Elize, (Veuve François Galipeau).

N° 195 . . . . . 1863, 3 février, SAINT-DENIS

VII.—FANEUF, NAZAIRE. Fils d'ANTOINE VI.—N° 59.

LAPORTE, Philomène, fille de Narcisse et Florence Baulier dit Laperle.

Issus et baptisés à ST-JUDE :—*M.-Philomène*, b St-Denis, 5 janvier, 1864.—*Marie-Délina*, 4 mars 1865.—*Nazaire*, b 4 sept. 1866.—*M.-Octavie*, b et s 1868.

N° 196 . . . . . 1863, 10 novembre, SAINT-ANTOINE

VII.—PHANEUF, ONÉSIME-OCTAVE. Fils de LOUIS VI.—N° 56.

CARRIÈRE, Marie, fille d'Israël et Marie Bourgeois.

Issus et baptisés à ST-ANTOINE —*Evariste*, b St-Denis, 25 juil. 1865 ; m 1892, à Joséphine BOULANGER.—N° 324.—*Louis*, b 14 oct. 1866.—*Jos.-Alcide*, b 1870 ; s 1871.—*Louis-Gustave-Albert*, b 15 sept. 1872.—*Eustache*, s 1874.—*Jos.-Alphonse*, b 26 mai 1874.—*Louis-Gonzague*, b 17 oct. 1876 ; m 1898, à Cédulie LEDOUX.—N° 350.—*Marie-Virginie*, b 26 oct. 1879 ; m 4 juin 1901, à Alphonse BLANCHARD dit PETRIN (F.-X. et Eloise Blanchard).—*Hermas*, b ; s 9 déc. 1911 ; m 1893, à M.-L. RICHARD.—N° 325.—*J.-Onésime-J.*, b ; m 1894, à Marie LAFLAMME.—N° 330.

N° 197 . . . . . 1861, 3 décembre, RICHFORD, E.-U.

VIII.—PHANEUF, PI. Fils de MICHEL (MICHAUD) VII.—N° 66.

LALIBERTÉ, Susan, fille d'André et Josette Laliberté.

Issus et baptisés à RICHFORD :—*Pierre-Horace*, b 6 fév. 1864 ; m 1890, à Inis-E. COBTON. s 14 sept. 1898 ; m 1900, à Aldir-M. LEFEBVRE.—N° 283.—*Charles-E.*, b 21 août 1867 ; s 18 déc. 1886.—*Alfred-L.*, b 4 août 1871.—*Louis-E.*, b 20 déc. 1874.—*Frédéric-W.*, b 31 août 1884.—*Cléophas-W.*, b 11 juil. 1886 ; s 1 oct. 1900.

N° 198 . . . . . 1864, 4 juillet, SAINT-OURS

VIII.—PHANEUF, CLEOPHAS. Fils de P.-GERMAIN VII.—N° 81.

DESROSIERS, Marie-Rose, (Veuve Grenier).

N° 199 1864, 3 septembre, SAINT-SÉBASTIEN D'IBERVILLE.

VII.—PHANEUF, DAVID. (1) Fils de LAURENT VI.—N° 125.

CAMPBÉLL, Julie.

Issus et baptisés à NOTRE-DAMÈ DE STANBRIDGE :—*Laurent-David*, b 1866 ; s 1871.—*Oliva-Charles*, b 1868 ; s 1871.—*Sylvain*, b 24 mars 1871 (célibataire) New-Bedford.—*Isabelle*, b 1873, à Danielsonville, Conn. ; m à Frank COUNYER (2).—*Exina*, b 1876 ; s New-Bedford 1899 ; m à Cyrille MAILLOUX (3).—*Edouard*, b 16 oct. 1878 ; m 1903, à Willie SALLEY.—N° 376.—*Isaïe*, b 20 août 1880, célibataire.—*Rosanna*, b 16 mars 1882 ; m à John BRENNAN.—*Marie*, b 24 août 1889 ; s 1899.

N° 200 1865, 23 janvier, SAINT-OURS

VIII.—FANEUF, FRANÇOIS. Fils de PIERRE-GERM.VII.—N° 81.

BONIN, Domithilde-Lucie.

Issus et baptisés à ST-JUDE :—*M.-Cécilia*, b. 1867 ; s 1868.—*M.-Délia*, b 17 sept. 1870.—*Hubert*, s 1872.—*Philéas*, b 26 nov. 1874.—*Joseph*, b 18-juil. 1877.

N° 201 1865, 24 janvier, LA PRÉSENTATION

VIII.—PHANEUF, FRANÇOIS. Fils de FRANÇOIS VII.—N° 118.

1° BENOIT, Adélaïde, fille de J.-B. et Josette Borduas.

Issus et baptisés à LA PRÉSENTATION :—*Régina*, b 12 mars 1866 ; m La Présentation, 26 avril 1892, à Nap. BERNARD (Isidore et Èdes-e Rodier).—*Louis*, b 16 sept. 1867.—*Albina*, b 15 fév. 1868 ; m 23 janv. 1888, à Arthur BENOIT (Philéas et Philomène Roireau ?).—*F.-X.*, s 1870.—*M.-L.-Angelina*, b 14 août 1871 ; m 21 juil. 1890, à Joseph DESGRANGES (Veuf de R.-A. Jacques).—*Olivinz*, b 8 sept. 1872 ; m (sous le nom de Adéline), 20 oct. 1890. à

(1) Membre du comité des fêtes organisées à l'occasion du 21ème centenaire du mariage de notre ancêtre. Commerçant actif et prospère à New-Bedford, Etats-Unis.

(2) Enfants : *Vairola et Rose*.

(3) Enfants : *Cyrille ; Alphonse ; Joseph-David*.

Isid.-Ulric BENOIT (J.-B. et Philomène Leduc) —*M.-Délia*, b 19 sept. 1873; m La Présentation, 7 sept. 1892, à Pierre RICHARD (Pierre et M. Anger).—*M.-R.-de-Lima*, b et s avril 1877.—*M.-Joséphine-Obéline*, b 8 mars 1880; m à Louis PHANEUF.—*Jos.-Jacq.-Fr.*, b et s 1882.—*Georgine*, b; 1<sup>o</sup> m 4 juil. 1887, à Elie DAUPHINAIS, Phenix (Joseph et Cordelia Bousquet); 2<sup>o</sup> m 21 juil. 1890, à Théodore COUILLARD DE BEAUMONT (Veuf de Phil. Messier).

1897, 18 octobre, SAINT-DENIS

2<sup>o</sup> DESMARAIS, Virginié (Veuve Giroux).

N<sup>o</sup> 202 1865, 31 janvier, LONGUEUIL

VIII.—PHANEUF, JOSEPH. Fils de JOSEPH VII.—N<sup>o</sup> 89.

DUMAS, Justine, fille de Calixte et M. Lafontaine.

Issus et baptisés à LONGUEUIL :—*Pierre*, b 20 août 1867.—*M.-Olive*, b 1869; s 1874.—*M.-Aline*, b 5 juin 1871.—*Honorius*, b 1 mai 1873.—*M.-Evelina*, b 1 oct. 1875.—*M.-Victoire*, b 7 oct. 1877.

N<sup>o</sup> 203 1865, 25 février, LOWELL, MASS., E.-U.

VII.—FANEUF, NAPOLEON. Fils de LOUIS VI.—N<sup>o</sup> 116.

BILODEAU, Adeline, fille de Pierre et Sophie Breton.

Issus et baptisés à LOWELL :—*Napoléon*, b 21 juin 1866; s 15 juin 1887.—*Emma*, b 1869; s 1873.—*Eliza*, b 1871; s 1877.—*Marie*, b et s 1873.—*Délina*, b 18 oct. 1874; m 12 sept. 1893, à Joseph L'HEURERX (William et Caroline Chailler) (1).—*Aurore*, b 3 juin 1877; m 25 août 1897, à John BOUDREAU (Pierre et Emilie W'lford) (2).—*Eva*, b 25 mai 1879; m 27 oct. 1902, à Nephtalie LETENDRE (Christophe et Philomène Letendre) (3).—*Wilfrid*, b 1881; s 1885.—*Eugénie*, b 1884; s 1887,—*Cora*, b 18 déc. 1888.

(1) Enfants: *Flora*; *Omer*; *Ernest*; *Hévo*; *Roméo*.

(2) Enfants: *Béatrice*; *Rolland*; *Gilbert*.

(3) Enfants: *Wilmer*; *Jeanette*; *Gérard*; *Raymond*.



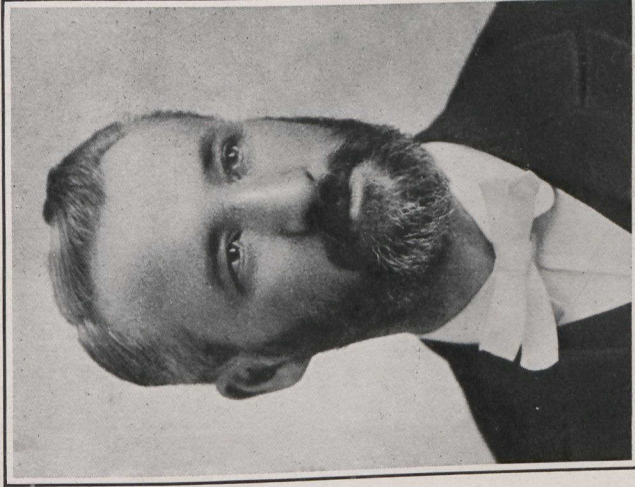

M. LE NOTAIRE Z. MARCHESEAU ET SON ÉPOUSE ANNA PHANEUF,  
SAINT-DAMASE. — n° 144

N° 204 1865, 7 août, SAINT-BARNABÉ

VIII.—PHANEUF, FRANÇOIS. Fils de FRANÇOIS VII.—N° 102.

LANGELIER, Délia, fille de François et Angèle Chapdelaine  
Issues et baptisées à ST-BARNABÉ:— *M.-Délia*, b 1873; s1886.—  
*M.-Donalda*; b 1872; s 1877.—*M.-Albina*, b 1879.

N° 205 1865, 10 octobre, MONTREAL, NOTRE-DAME

VI.—PHANEUF, EUSÈBE-GEORGES. (1) Fils de FRANÇOIS-CAJETAN  
V.—N° 47.

SHALL, Agnès, fille de Bernard et Catherine Daigneau.

1893, 2 février, MONTREAL

ROBILLARD, Joséphine, fille de Joseph et Théotiste Lalonde.

*Joseph-Gaston*, b 25 janv. 1894; s 23 avril 1895, Notre-Dame  
de Montréal.

N° 206 1866, 31 juillet, MONTREAL, N.-D.

VII.—PHANEUF, ISIDORE. Fils de JOSEPH VI.—N° 54.

(1) M. Eusèbe-Georges Phaneuf, chef des huissiers audienciers de la cour du Banc du Roi, à Montréal, fit une partie de ses études au Séminaire de Saint-Hyacinthe. Doué d'une grande activité, il a été le fondateur et l'âme dirigeante d'un grand nombre d'associations patriotiques, politiques, artistiques, etc. Il fonda les journaux "Le Peuple", "Le Fomp" et "Le Métis"; il organisa les clubs Laurier et Letellier; il fut l'âme dirigeante du comité Riol, point de départ de l'ascension du parti libéral, personnellement en Mercier, pendant plusieurs années; il fut l'organisateur général de son parti politique; fait huissier de la Cour Supérieure, il fut bientôt promu au titre de "Chef de Police Provinciale". A la grande exposition de Montréal, il était nommé juge. D'abord lieutenant aux Chasseurs Canadiens, puis sergent trompette dans un corps de cavalerie, il devint capitaine de la compagnie no 5 du 68e et commandant des Vétérans. Nommé directeur de la Société Des-Canadiens français, il voulut que la première représentation de "Chicot" et de la "Bataille de Châteauguay" (auxquels il avait collaboré). fut au bénéfice de la veuve d'Ambroise Lépine, lieutenant de Louis Riol. Il fut cornetiste de la fanfare Lavallée, Renaud et Philharmonique de Saint-Hyacinthe. Il se dévoua corps et âme à toutes nos fêtes nationales. Il fonda le club de Pêche et de Chasse des Îles de Sorel; fut vice-président des clubs de raquettes le Canadien et le Trappeur. Les Hurons de Lorette le créèrent chef honoraire de leur tribu et lui donnèrent le nom de "Chef Atsi", c'est-à-dire, amis des méfis. A l'occasion de la grande convention des Phaneuf dont il fut l'un des organisateurs, le 2 oct. 1913, il était nommé Vice-Président du comité général et Président du comité des Finances.

BELANGER, Philomène, fille de Joseph et Aurélie Fontaine.

Issus et baptisés à MONTREAL, N.-D.:—*Jos.-Edmond*, b 5 juin 1867; m 1894, à Georgiana WATSON.—N° 331.—*Anonyme*, 1868.—*M.-Evangéline*, b 29 nov. 1869.—*M.-Euchariste-Fleurinda*, b 20 sept. 1871.—*M.-Éthesia*, b 1874; s 1877.—*Jos.-Louis*, b 26 juil. 1876.—*Eglantine*, b 1879; s 5 mars 1892.—*M.-Alexandrine*, b 9 janv. 1881.—*Alphonse*, b 1883; s 1885.—*Alphonsine*, s 1886.

N° 207

1868, 7 juillet, SAINT-HUGUES

VIII.—PHANEUF, CLÉMENT-ELOI. Fils d'ISIDORE VII.—N° 131.

DUPRES dit COUILLARD, Julie, fille de Joseph et Sophie Brodeur.

Issus et baptisés à ST-HUGUES:—*Julie*, b 22 août 1869.—*Ernestinè*, b 8 janv. 1871.—*Malvina-Julie*, b 8 juil. 1872.—*François-Stan.-Omer*, b 1873; s 1874.—*M.-Octavie*, b 24 avril 1874.—*Malvina*, b 27 mai 1876.—*M.-Rosalie*, b 13 juin 1878.—*Georgina*, b 16 fév. 1881.—*M.-Thais*, b 10 nov. 1883.—*Anna*, b 9 août 1885.—*M.-Angelina*, b 1887; s 1889.

N° 208

1868, 25 décembre, MILLBURY, MASS., E.-U.

VIII.—FANEUF, JOSEPH-LOUIS-ALP. (1)

Fils de JOSEPH VII.—N° 123.

WOODS (2), Mary Jane, s 11 oct. 1891, fille de John Matthew et Chloé Marguerite Goodell.

Issus et baptisés à MILLBURY, MASS.:—*Joseph-Oscar*, b 23 janv. 1870; m 1892, à Georgianna FORRANT.—N° 323.—*Maria-Gertrude*, b 17 déc. 1871; m 1889, à Patrick J. LYNCH (3) (Martin

(1) Marchand prospère à West Warren. S'intéressa beaucoup au volume de la famille et au 200<sup>e</sup> anniversaire du mariage de notre ancêtre. Ne pouvant assister à cette grande démonstration, il envoya le télégramme suivant: "Au crûité et à tous les membres de la Famille réunis pour la célébration du 21<sup>ème</sup> centenaire du mariage de Claude-Mathias Farnsworth Phaneuf, salut. Qu'ela plus franche galeté régné parmi vous pendant ce jour mémorable". Jos.-L.-A. et Jos.-O. Phaneuf.

(2) Mary-Lane Woods se convertit au catholicisme et fut baptisée le 1er mai 1891.

(3) Enfants nés à West Warren: Geneviève-Gertrude, 1891; Chloé-Teresa, 1892; Joseph-Martin, 1893; né à Cambridge, Léonard 1899.

et Dorothy Gormley).—*Edouard-Eugène*, b 1873; s 1875.—*Augustin-Joseph*, b 25 janv. 1876.—*John-Patrick*, b 30 mars 1878; s 25 sept. 1894.—*Rosa-Teresa*, b 30 mai 1880.—*Geneviève*, b 12 août 1883.—*Maria-Elizabeth*, b 28 fév. 1886.—*Mary-Lilly*, b et s 17 août 1890.

N° 209 1869, 26 janvier, SAINT-ANTOINE

VIII.—PHANEUF, ALPHONSE-JOS.(1) Fils de BENONI VII.—N° 86.

GENDRON, Elmire, fille de François et Henriette Desmarais.

Issus et baptisés à ST-ANTOINE :—*Jos.-Antoine-Rosario*, b et s 1869.—*Alphonse-Marie-Honorius*, b 1871; s 1876.—*Jos.-Ant.-Maximilien*, b 12 août 1873; ordonné prêtre en 1900 (2).—*Jean-Jacques*, b 31 oct. 1874.—*Jos.-Aimé*, b 1875; s 1876.—*Jacques*, b 24 avril 1876; Frère CLAUDE des Frères Maristes.—*Marie-Anna-Honorine*, b 27 nov. 1877; m 25 mai 1903, à Henri DUSSAULT (Prosper et Zoé Gruthier).—*Elmire-Marg.-Ernestine*, b 11 déc. 1879.—*Joseph-Rickard*, b 6 mars 1883; m 1905, à Robertine CHARIGN.—N° 384.—*Alphonse*, b 11 oct. 1884.—*Marie-Geترude*, b 2 avril 1887.—*Joseph-Onésiphore*, b 10 sept. 1888.—*Héliodore* (3), b; m 1912, à Alberte-Marie MARTIN.—N° 416.

N° 210 1869, 11 mai, LA PRÉSENTATION

VIII.—PHANEUF, LUDGER. Fils de FRANÇOIS VII.—N° 118.

CHARPENTIER, Domithilde, fille de François et Monique Morin.

Issus et baptisés à LA PRÉSENTATION :—*Alphonsine*, b et s

(1) Marchand.

(2) L'abbé J.-A.-Maximilien fit ses études à St-Hyacinthe et fut ordonné prêtre dans sa paroisse natale par Mgr Decelles, le 15 juillet 1900; il fut successivement vicaire à Saint-Hyacinthe, à Saint-Simon, à Sainte-Rosalie, à la cathédrale de Saint-Hyacinthe et à Saint-Denis. Il fut nommé curé de Saint-Bernard en 1913. Des circonstances incontrôlables l'empêchèrent de chanter la messe au 2<sup>me</sup> centenaire du mariage de notre ancêtre. Collabora d'une façon très active au volume de la famille. Membre du comité des fêtes.

(3) Membre du comité des Fêtes et du comité des Finances.

1870.—*Marie-Régina*, b 18 mai 1873; s 1902.—*Jos.-Eugène*, b 18 janv. 1877; m 1901, à Marie-Louise BERNIER.—N° 365.

N° 211 1869, 14 septembre, SAINT-BARNABÉ

VIII.—PHANEUF, ALPHONSE. Fils de FRANÇOIS VII.—N° 102.

ARMSTRONG, Azilda, fille de Joseph et Dominique Gervais.

Issues et baptisées à ST-BARNABÉ :—*Marie-Lyda*, b 6 mai 1871.—*Julie*, b 7 avril 1872.

N° 212 1860

VIII.—PHANEUF, JEAN. Fils de JOSEPH VII.—N° 73.

ROUSSIE-CARTIER, Marie.

Issus et baptisés :—*Jean-Baptiste*, b 5 avril 1870, à St-Louis de Bonsecours; m 1891, à Marie ALLARD.—N° 316.—*Noé*, b; m 1896, à Marie-Louise ALLARD.—N° 342.

N° 213 1870, 28 février, SAINT-HYACINTHE

VIII.—PHANEUF, CHS-HORMISDAS. Fils de JOSEPH VII.—N° 89.

DESMARAIS, Azilda, fille d'Eusèbe et Louise Carrière.

Issus et baptisés à SY-HYACINTHE :—*Jos.-Eusèbe*, b 13 déc. 1870.—*Azilda-Sophie*, b 20 sept. 1872; m 25 août 1892, à Joseph CÔTÉ (Napoléon et Césarie Laperle).—*Charles*, b 14 oct. 1874; m 1894, à Méline DAVID.—N° 438.—*M.-Albert-Dorila*, b 1877; s 1880.—*Victor*, b 17 avril 1879; entré chez les Frères du Sacré-Cœur, le 10 août 1895; porte le nom de Frère REGIS; professeur à Victoriaville.—*M.-L.*, b 1881; s 1882.—*Samuel-Wilfrid*, b 29 janv. 1883; entré chez les Frères du Sacré-Cœur, le 28 juin 1896; en religion, Frère THÉOPHANE; professeur à Ste-Anne de la Pérade (1)—*Louis-Armand*, b 6 avril 1884.—*Clothilde*, b 28 oct. 1885.—*Jos.-*

(1) Auteur du "Sonnet à Claude-Mathias Farnsworth-Phaneuf". Présent ainsi que tous les autres membres de sa famille, à notre fête familiale, il lut lui-même sa poésie.

*Adolphe*, b 2 oct. 1887; entré chez les Frères du Sacré-Cœur, le 28 juil. 1902; porte le nom de Frère CHARLES; professeur à Woonsocket, R. I.—*M.-Bernadette*, b 5 nov. 1891.

N° 214 1870, 12 juillet, LA PRESENTATION

VIII.—PHANEUF, LOUIS. Fils de FRANÇOIS VII.—N° 118.

LARIVIÈRE, Sophie, fille de Joseph et Hélène Millette.

ISSUS et baptisés à LA PRESENTATION :—*Rosanna*, b 13 juil. 1871; s 15 déc. 1897.—*M.-Sophie-Régina*, b 24 fév. 1874; m 26 avril 1892, à Napoléon BERNARD (Isidore et Edesse Rodier).—*Louis-Jos.*, b 7 mai 1877; m 1898, à Régina PLANTE.—N° 352.—*Ephrem-Uldéric*, b 3 juil. 1878; m 1901, à Obéline CHAUME.—N° 364.—*M.-Exina*, b 13 nov. 1879; (Alexina) m La Présentation, 5 juil. 1895, à Zéphir LARIVIÈRE (Chrysanthe et Tharsile Beauregard).—*M.-Angelina*, b 5 oct. 1882; m La Présentation, 9 mars 1902, à Henri BOUSQUET (Joseph et Lucie Turcotte).—*M.-Georgiana*, b 25 fév. 1885; m La Présentation, 21 avril 1903, à Wilfrid CHAPDELAINÉ (François et Odile Michon).—*M.-Clarinda*, b 17 juil. 1886.—*M.-Joséphine-Rosilda*, b 15 mai 1893.

N° 215 1870, 17 octobre, MONTREAL

VII.—PHANEUF, EDMOND. Fils de LOUIS VI.—N° 71.

BOISVERT, Marie, fille de Prosper et Geneviève Lajoie.

ISSUS et baptisés à ST-CÔME :—*Edmond*, b à St-Hyacinthe, 30 juil. 1873; 1° m 1896, à Marie-Anne PÉRODEAU; 2° m 1913, à Marie-Blanche BLACHE.—N° 340.—*Rodrigue*, b St-Ours, 1880; m 1902, à Marie-Clérina BELANGER.—N° 369.—*Georgiana*, b 1872; s 1883.—*Louis*, b 1876; s 1883.—*Napoléon*, b; s St-Ours, 1883.

N° 216 1870, 9 novembre, SAINT-OURS

VI.—PHANEUF, PRISQUE. Fils de LOUIS V.—N° 71.

LEMAY, Victorine, fille de F.-X. et Marie Arpin.

ISSUS et baptisés à ST-OURS :—*Joseph*, b 3 juil. 1875; m 1893,

à Marie TRUDEL.—N° 327.—*Jos.-Damase*, b 24 fév. 1877.—*Jos.-Adéard*, b 31 janv. 1879; m 1898, à Mathilda PLANTE.—N° 351.—*M.-Albina*, b et s 1879.—*M.-Mélanie*, b 1883; s 1884.—*M.-Hélène*, b et s 1885.—*Jos.-Albert*, b St-Vincent en 1838; mort subitement en 1913; m 1907, à Aurise ou Auriide TREMBLAY.—N° 391.—*Arthur-Armand*, s St-Jean, 3 oct. 1891.—*Rose-Alma-M.-Angéline*, b St-Vincent, 1888; m à M.-Adrien BOUVIER, fils de Narcisse.—*Prisque*, b; m 1893, à Marie-Louise FORGUES.—N° 326.—*Marie-Victoria*, b St-Vincent, 1892; m St-Eusèbe, 1911, à Léopold BEAUDRY.—*Marie-Louisa-Sicilienne*, b St-V., 1894.—*M.-Armandine*, b St-V., 1896.—*Jos.-Georges-Eusèbe*, b St-Eus., M., 2 oct. 1897.—*M.-Yvonne-Sienne*, b St-Eus., 28 fév. 1899.

N° 217

CHAMPLAIN, N.-Y., E.-U.

VII.—FANEUF, PAUL (Paulite?). Fils de PAUL VI.—N° 45.  
TALARD, Mary.

Issus et baptisés à CHAMPLAIN, N.-Y.:—*Georges*, b 1849; m à Julienne LAROCHE.—N° 471.—*Trefflé*, b 1857; m à Mary-G. BENOIT.—N° 489.

N° 218

VIII.—PHANEUF, ANTOINE. Fils d'ALEXANDRE-J. VII.—N° 98.  
CHABOT, Adeline.

Issus et baptisés à ST-PAUL d'ABBOTSFORD:—*Joseph-Médéric*, b 21 sept. 1868.—*Marie-Albina*, b 17 juil. 1870.—*Oliva*, b 1873; s 1874.—*M.-Amanda*, b St-Cés., 18 mars 1872; s 1875.—*M.-Délia*, b 1875; s 1876.

N° 219

IX.—PHANEUF, JOSEPH. Fils de JOSEPH VIII.—N° 185.  
1° BEAUGRAND, Julienne.

Issus et baptisés dans l'ONTARIO:—*Thérèse*.—*Martial*, m à Hister CLOUTIER.—N° 425.—*Joseph*, m à Marie DUPUIS.—N° 426.—

*Hilaire*, m à Amherstburg, Ontario, 1879, 1 septembre, à RHEAUME, Loma-Henriette. — N° 261.—*Hermine*, m à Michel DUPUIS.—*Pierre*.—*Charles*, m à JanBROWN.—N° 427.—*William*.—*Julien*.—*Marie*, m à Nelson BOUCHER.

## N° 220

IX.—PHANEUF, MAXIME. Fils de JOSEPH VIII.—N° 185.

BEAUGRAND, Hermine.

Issus et baptisés dans l'ONTARIO :—*Hermine*, m 1° J. CLOUTIER; 2° Isidre BREAULT.—*Marie*, m à Job BROUSSEAU.—*Maxime*, m à ST-AMOUR.—*Honoré*.—*Elise*, m à SCOTT.—*Aimé*.—*Rose*, m à NAVARRE.—*Israël*.—*Olive*.—*Délia*.

## N° 221

IX.—PHANEUF, WILLIAM. Fils de JOSEPH VIII.—N° 185.

CHEVALIER, Pauline.

Issus et baptisés :—*William*, m à ? BISSONNETTE.—N° 428.—*Joseph*.—*Alfred*.—*Rosalie*, m à McKENZIE.—*Olive*, m à Christophe LALIBERTÉ.—*Marie*, m à John ROY.

## N° 222

IX.—PHANEUF, FRANÇOIS Fils de JOSEPH VIII.—N° 185.

CHEVALIER, Marie-Anne.

Issus et baptisés :—*François*, m ? ROI (9 enfants).—N° 446. *Marie*, m à Aldéric AUDETTE.—*Isabelle*.—*Virginie*, m à Pierre MARCHAND.—*Julienne*, m à Euclide AUDETTE.—*Noé*, m à Marie RICHARD (7 enfants).—N° 447.—*Maël*, m ? GARIÉPY.

## N° 223

1870, LOWELL, MASS.

IX.—PHANEUF, MED.-ELIE. Fils de CHRISTOPHE VII.—N° 99.

DUPRÉ, Cécile ou Céline, Holyoke, Mass.



N° 224

1880

VIII.—PHANEUF, FERDINAND OU FORTUNAT. Fils de MICHEL VII.—N° 153.

CARON, Marie.

Issus et baptisés à WEEDON, WOLFE, P.Q. :—*Maria*, b 1881 ; m 1903, à Alphonse GAUTHIER.—*Clara*, b 1886 ; m 1910, à Joseph DOYON.—*Ovila*, b 1888 ; s 1906.—*Rose-Anna*, b 1890 ; s 1903.—*Joseph*, b 1892 ; s 1895.—*Philomène*, b 1894 ; s 1897.—*Joseph*, b 1896.—*Euclide*, b 1898.—*Adolphe*, b 1900.—*Maurice*, b 1902.—*Alma*, b 1903.—*Félix*, b 1905.—*Lionel*, b 1908.

N° 225

1886, 10 mai.

VIII.—PHANEUF, DAMASE. Fils de MICHEL VII.—N° 153.

BIRON, Victorine, fille de Raphaël et Eléonore Boucher.

Issus et baptisés à WEEDON? :—*Oscar*, b 29 déc. 1888 ; m 1910, à Eva RONDEAU.—N° 435.—*Omer*, b 5 août 1890 ; m 1910, à Adélie CAMIRÉ.—N° 436.—*Rose-Eva*, b et s 1892.—*Eugénie*, b 13 août 1894 ; s 23 oct. 1908.—*Eva*, b 15 avril 1896 ; m 19 mai 1913, à Georges LALIBERTÉ (Michel et Emma Vallée).—*Arthur*, b 3 janv. 1897 ; s 24 janv. 1912.—*Laurée*, b 1898 ; s 1899.—*Alice*, b 6 juin 1900.—*Renaud*, b 8 avril 1902.—*Léonie*, b 29 avril 1904.—*M.-Ange*, b 29 juin 1905.

N° 226

1871, 10 janvier, NASHUA, N.H.

IX.—PHANEUF, HOR.-CH. (1). Fils de CH.-DES. VIII.—N° 144.

(1) *L'Impartial*, Nashua, N.H., 24 juin, 1914:

La nomination de notre distingué patriote, M. Horace-C. Phaneuf, à l'office important de maître de poste de Nashua, que nous annonçons comme tout probable depuis plusieurs semaines, est maintenant un fait accompli. Hier M. Phaneuf a reçu la confirmation de cette nouvelle de la part du maître général des postes avec un blanc de garanti de sûreté à remplir, pour prendre charge du bureau de poste de Nashua, qui est le deuxième en importance de l'Etat du New Hampshire.

Nous sommes heureux de publier la biographie du premier maître de poste franco-américain de l'Etat, chose à laquelle s'attendent sans doute nos lecteurs et lectrices à la suite d'une telle promotion honorifique, autant pour les Franco-Américains de Nashua que pour l'étr.



FAMILLE (1905) DU NOTAIRE ANT. PHANEUF, DE RIGAUD — N° 233.

M. LE CHANOINE ADAM, FRÈRE DE MADAME PHANEUF.

M. L'AVOCAT A. GIBAULT, ÉPOUX DE M.-J. PHANEUF.

BOWERS, Mary, fille de Jessie et Mary Morrill, s 1 janv. 1872.

1875, 15 septembre, MILBURY, MASS.

FONTAINE, Amélie, fille de Louis et Hermine Thibault, s 5 août 1879.

Issus et baptisés à NASHUA, N.-H. :—*Claude-L.*, b 6 nov. 1876; m à New-York, 6 mai 1906, à Harriet V. TRACY.—N° 388.—*Léonide-Eva*, b 21 janv. 1878 ; m à Nashua, 28 oct. 1902, à Louis BROSSÉAU, fils de Pierre et Elisabeth Mercille. (2).—*Pearl-Anna*, b 1 août 1879 ; m à Nashua, 24 avril 1900, à A. CHAREST, M.D., fils de Bénoni et Henriette Prevost.

1881, 26 septembre, SAINT-DAMASE, QUEBEC

PETIT, Cordélia, fille de Philippe et Cordélia Richer.

Issus et baptisés à NASHUA :—*Olivine*, b 18 sept, 1883 ; m à Nashua, 28 juin 1905, à Alfred POISSON, fils de Joseph et Emma Allaire.—*Horace-H.*, b 17 mai-1885 ; m à Lowell, Mass., 26 déc. 1912, à Lucienne TURCOTTE.—N° 418.—*Gratia-Isabella*, b 10 juil. 1888.—*Edith-Hermine*, b 12 avril 1890.—*Wilfrid-Hermann*, b 12 juin 1891.—*Maurice-Philippe*, b 12 juin 1894.—*Victor-Siméon*, b 21 juil. 1898.

N° 227

1871, 15 août, SAINT-JUDE

VIII.—PHANEUF, ALCIDAS.

Fils d'ISIDORE VII.—N° 138.

Il est un des fondateurs de l'Union S.-Jean-Baptiste de Nashua, directeur de la Indian Head National Bank, de la Citizen's Institution for Savings et de l'association Building and Loan de Nashua. Il a pris une part active dans la chambre de commerce de la ville, et, depuis quarante ans, il conduit un magasin prospère sur la rue Main. Enfin, il s'est toujours montré citoyen des plus désirables et des plus respectés de cette ville, parfaitement compétent en matière civile, démontrant qu'il pouvait s'acquitter à la satisfaction de tous d'une charge publique, et il ne dépendait que de lui de présenter sa candidature à la mairie pour qu'elle fût appuyée par les citoyens les plus notables de la ville.

Notre nouveau maître de poste est le président honoraire de la grande famille à laquelle il appartient; c'est un descendant en ligne directe de Mathias Farnsworth qui était né en 1612, près de Farnsworth, Lancashire, Angleterre, non loin de Manchester.

Monsieur Horace Phaneuf fut élu président honoraire des différents comités formés à l'occasion des fêtes du 2e centenaire du mariage de nos ancêtres. Accompagné de sa digne épouse, Cordélia Petit, il assista à la démonstration familiale du deux octobre 1913.

(2) Enfants: Louise-Jeanne-Cécile, 1903; Paula-Émilie-Rachel, 1904; Horace, 1906, décédé; Juliette-Anna-Marie, 1909; Fernande-Simonne-Claire, 1911.

MORIN, Edesse, fille d'Antoine et Catherine St-Michel.

Issus et baptisés à ST-JUDE :—*M.-Emma*, b. St-Ours 1872 ; s 1879.—*M.-Délima*, b 10 juin 1874.—*Alcidas*, b St-Ours, 3 déc. 1875.—*Jos.-Adélard*, b 24 nov. 1877.—*Joseph*, b 8 mars 1881.—*Adolphe*, b 1882 ; s 1889.—*M.-Victoria*, b 14 août 1884.

N° 228 . 1871, 29 novembre, SCHOARIA, N.-Y.

IX.—PHANEUFF, ANDREW. Fils de FRs-AZARIE VIII.—N° 184.

MANN, Alice, fille d'Almerin et Maria Mann.

*Nora*, b 1877, m au Dr ELSELY, s 1907. Ils eurent un fils nommé Mandé.

N° 229 . 1872, 16 janvier, SAINT-JUDE

VIII.—PHANEUF, TOUSSAINT. Fils de Fr.-J.-B. VII.—N° 94.

GRAVELINE, Justine, fille de Pierre et Elmire Dumas.

Issus et baptisés à ST-DENIS :—*Céline-Marie*, b 28 fév. 1873 ; m St-Denis, 28 oct. 1895, à Jos. RICHARD (Misaël et Angèle Giasson).—*M.-Délia*, b 25 mars 1877 ; m St-Denis, 11 fév. 1896, à Louis JEANSON (Louis et Adeline Archambault).—*M.-Anna*, b 29 août 1880.—*Emma*, s 2 juil. 1904 (23 ans).—*M.-L.*, b 29 juil. 1883 ; m St-Denis, 12 sept. 1904, à Wilfrid MARTIN (Joseph et Justine Phaneuf).—*Adélard*, b St-Jude, 22 déc. 1874 ; s 2 mai 1905 (noyé accidentellement) ; m 1899, à Eugénie RICHARD.—N° 356.

N° 230 . 1872, 9 juillet, LA PRESENTATION

VIII.—PHANEUF, ZEPHIR-JOSEPH. Fils de JOSEPH VII.—N° 129.

CHARTIER, Fliza, (1) fille de Joseph et Sophie Giasson.

(1) Fillo de Joseph Chartier VII m en 1848, à Sophie Giasson.—Joseph VI. m 1828, Marguerite Chonette.—Joseph V. m 1798, N.-Roëlle Fontaine.—J.-B. IV. m 1757, M.-Josephite Morin.—Jacques III. m 1<sup>o</sup> Marceline Blanchet ; 2<sup>o</sup> 1737, Rose Guillot.—Michel II. m 1<sup>o</sup> 1688, Catherine Chamberland ; 2<sup>o</sup> 1701, Marie-Anne Destroimaçons ; 3<sup>o</sup> 1722, Jeanne Grondin ; 4<sup>o</sup> M.-Jeanne Chartier.—Michel I. m 1665, Marie Manie ou Meunier, établis à Saint-François de l'Île d'Orléans. Appartiennent à cette famille : le révérend Père Romé, S. J., décédé ; MM. Jean-Baptiste et Victor Chartier, prêtres retraités ; les abbés Edmond et Eulig Chartier ; ce dernier est bien connu dans le monde des lettres. Appartiennent également à cette famille, M. Ferrier Chartier, zouave pontifical et chevalier de Pie IX.

Issus et baptisés à LA PRESENTATION:—*Marie-Louise-Clérinda*, b 14 mars 1874; entrée chez les Sœurs Saint-Joseph de St-Hyacinthe en 1889; Sœur MARIE de la Providence.—*Joseph-Stanislas-Zéphirin*, b 27 déc. 1875; entré en 1890 chez les Frères des Ecoles Chrétiennes; en religion Frère ELIE; professeur au Mont-Saint-Louis, Montréal, (1).—*Marie-Rose-Edesse-Donalda*, b 4 déc. 1878; s 17 juin 1882.—*François-Antonio*, b 21 oct. 1880; s 23 oct. 1880.—*Antoinette*, b Ste-Madeleine, 13 fév. 1882; institutrice.

Issus et baptisés à ST-HYACINTHE:—*Marie-Blanche-Blandine*, b N.-D., nov. 1884; s 13 fév. 1885.—*Joseph-Octave-Albert*, b N.-D., 17 avril 1886; m St-Denis de Montréal, 11 juil. 1910, à Marie-Rose LAFLAMME.—N° 404.—*Marie-Anna-Blandine*, b 18 nov. 1887; entrée chez les Sœurs St-Joseph de St-Hyacinthe en 1907; Sœur ST-REMI.—*M.-Bertha-Aurore*, b 5 nov. 1889; s 24 oct. 1896.—*M.-Rose-de-Lima*, b 25 fév. 1892; s 31 juil. 1892.—*Vincent-Ferrier*, b 2 mai 1893 (2).—*Anonyme*, 24 déc. 1894.—*Donat-Emile*, b 20 août 1894; s 2 sept. 1894.—*Jos.-Raphaël-Antonio*, b 31 oct. 1895; s 15 janv. 1896.—*Remi-Emile-Antoine*, b 15 mai 1898; Frère JACQUES, des Frères du Sacré-Coeur; entré en religion en 1913.—*M.-Bertha-Alice*, b 3 juil. 1899; s 21 juil. 1899.

N° 231 1872, 4 février, LOWELL, MASS., E.-U.

## VII.—PHANEUF, NARCISSE.

Fils de LOUIS VI.—N° 110.

LALUMIÈRE, Rose-de-Lima, fille de Louis et Sophie Collette.

Issus et baptisés à LOWELL.—*Louis-Napoléon*, b 12 avril 1880; m 1906, à Anna TREMBLAY.—N° 386.—*André*, b 24 avril 1883, célibataire.—*Emma*, b St-Jacques-le-Mineur, 25 juil. 187?;

(1) Secrétaire des différents comités formés pour la célébration du 200<sup>e</sup> anniversaire du mariage de l'ancêtre commun de tous les Phaneuf. Généalogiste de la Famille Phaneuf-Farnsworth. A publié tout récemment (1914) "La Famille Casavant".

(2) Facteur d'orgues, chez "Ca-nvant Frères" de Saint-Hyacinthe. De Calgary, où il se trouvait pour ses patrons, à l'époque de la célébration du 2<sup>e</sup> centenaire du mariage de nos ancêtres, il envoya la dépêche suivante: "Je regrette infiniment de ne pouvoir assister à notre réunion de famille; mais j'y serai d'esprit et de cœur. Vous souhaitant grand succès, je vous salue tous. V.-Ferrier".

Membre du comité de Famille, il s'occupa activement de souscriptions et de notes de famille.

m 11 fév. 1906, à Adélarde PARENT, fils de Ludger et Célanie Fontaine.

N° 232 1873, 10 septembre, SAINT-BARNABÉ

VIII.—PHANEUF, J.-B. Fils de NOËL VII.—N° 93.

CARON, Rosalie, fille de François et Sophie Audette.

Issus et baptisés à ST-BARNABÉ :—*Napoléon*, b 20 sept. 1873; m 1900, à Delphine MARTEL.—N° 359—*Rose-Alba*, b 17 fév. 1875; s 3 janv. 1896.—*Ernest*, b 1 mars 1876.—*Joseph*, b 28 avril 1878.—*Elzéar-Extas*, b 30 déc. 1879; m à Amanda MASSICOTTE.—N° 432.—*M.-Parmélie*, b 2 janv. 1882; m à St-Barnabé, à Joseph LARIVIÈRE; demeure à Burlington, Vt.—*Emélie*, m St-Barnabé, 14 janv. 1896, à Edouard LAMOTHE (Pierre et Emélie Dussault).—*Henry*, m à Eugénie SOUCI.—N° 433.

N° 233 1872, 3 octobre, SAINT-IGNACE DU CÔTEAU-DU-LAC.

VI.—PHANEUF, ANTOINE. (1) Fils de FR.-CAJETAN VI.—N° 47.

ADAM, Marie (2), fille de Louis et Henriette Bourgeois.

Issus et baptisés à RIGAUD :—*François-Louis-Antoine-A.*, b 7 sept. 1873; s 1874.—*Marie-Madeleine-Henriette-Charlotte*, b 24 mai 1875; s 5 août 1876.—*Pierre-Joseph-Charles-Edouard*, b 29 juin 1876; s oct. 1877.—*Jean-Marie-Hugues*, (3) b 1 nov. 1877; or

(1) Monsieur Antoine Phaneuf, notaire à Rigaud et commissaire de la Cour Supérieure pour la Province de Québec, fit ses études au Séminaire de Saint-Hyacinthe, et sa carrière, chez le notaire Louis Adam, de Rigaud. M. Phaneuf est le type du gentilhomme; aussi ses concitoyens lui ont-ils toujours témoigné une grande confiance; pendant plus de (20) trente ans il remplit diverses charges municipales et autres: syndic des faillites, commissaire receveur pour le comté de Vaudrouil, membre de la chambre des Notaires, etc. Il s'intéressa tout particulièrement aux fêtes du deuxième centenaire du mariage de nos ancêtres; il fut élu président honoraire du comité général. Décédé subitement le 13 septembre 1914.

(2) For M. Louis Adam, notaire à Rigaud, était le père du chanoine Adam, curé du Sacré-Coeur de Montréal et du Rév. Père Ignace Adam, S. J.—Rose-Henriette Bourgeois, son épouse, est alliée aux familles de La Broquerie et Taché en Canada et aux familles Jequier et de Salla, en Suisse.

(3) L'abbé Jean-Marie-Hugues fit ses études à Rigaud et au Grand-Séminaire de Montréal; le 26 août 1900, il était ordonné prêtre, à Rigaud, par Mgr Emond. Il fut vicaire à Sainte-Martine et à Central Falls, E.-U. Professeur à Valleyfield, en 1907, il remplit actuellement la même fonction à Rigaud. A notre démonstration du 2 octobre 1913, il agit comme sous-diacre et répondit d'une façon très spirituelle à la santé des Phaneuf des États-Unis.

donné prêtre en 1900.—*Marie-Jeanne-Agnès*, (1) b <sup>14</sup> nov. 1878; m Rigaud, 26 juin 1905, à Jos.-A. Gibeault, avocat (Arthur-A. et Emma Morissette).—*Louis-Ignace-Henri*, b 16 déc. 1880; ordonné en 1905 (2).—*Maurice-René-Laurent-Antoine*, b 5 sept. 1882; révérend Père FRANÇOIS-MARIE (3).

N° 234

1872

VIII.—PHANEUF, ADOLPHE. Fils de LOUIS VII.—N° 115.

CODÈRE, Virginie, fille de Gabriel et Sophie Dion.

Issus et baptisés à ST-HYACINTHE :—*Rose-Anna*, b Ste-Rose, 24 sept. 1873; s 4 août 1880.—*C.-E.-Hector*, b et s 1875.—*Jos.-Louis-Adolphe*, b 12 fév. 1878.—*M.-Cécilia-Dida*, b 9 avril 1880.—*Jos.-Arthur-Alphonse*, b et s juil. 1883.—*Jos.-Louis-Henri*, b 11 mars 1884; 1° m 1908, à Albertine LEBLANC; 2° m 1910, à Diane BERNIER.—N° 398.—*Elphège*, b; m. 1901, à Florence HEON.—N° 363.

N° 235

1873, 7 janvier, BOUCHERVILLE

VIII.—FANEUF, J.-B.-WILFRID. Fils de JOSEPH VII.—N° 89.

LAMOUREUX, Rose-Anna, fille de Louis et Céline Guimond.

Issus et baptisés à BOUCHERVILLE :—*M.-Olympe-R.-Anna*, b 20 août 1874; m Boucherville, 4 oct. 1892, à Arthur BEMEUR (André et Marie Oglemande).—*Rosc-de-Lima*, b 2 sept. 1875; m Boucherville, 8 août 1898, à Adélarde CARRIÈRE (Auguste et Denis Bourdon).—*Jos.-J.-B.*, b 1 juil. 1877.—*Jos.-Nap.-Gustave*, b 16

(1) Enfants: Yves, 1907; Marc, 1908; Madeleine, 1909.

(2) L'abbé Louis-Henri, étudia à Rigaud puis au Grand-Séminaire de Montréal. Il fut ordonné prêtre par Mgr Eusard, à Valleyfield, le 29 oct. 1905. Il fut vicaire au Sacré-Coeur de Montréal, à Melrose, à Pawtucket et à Woonsocket, E.-U. Cette année, 1911, il a été nommé curé de Chasm Fall. A notre fête commémorative, il agit comme diacre et adressa au v. parente réunis quelques mois très heureux.

(3) Maurice-René fit ses études à Rigaud, entra chez les Franciscains, à Montréal, en 1900, et prononça ses vœux en 1901, sous le nom de Frère François-Marie. Il fut ordonné par Mgr Bruchési, à Montréal, le 10 sept. 1905. Il continua à étudier à Montréal l'année qui suivit son ordination. Ses supérieurs l'envoyèrent passer quelques années à Rome. Il était en 1911, à Edmonton, Alberta; actuellement il réside aux Trois-Rivières.

Le 2 octobre 1913, il fit le sermon de circonstance et captiva tout l'auditoire par son éloquence.

sept. 1881; clerc Saint-Viateur; professeur à St-Rémi de Napier-ville.—*Philippe-Toussaint*, b; m 1904, à Emilienne MEUNIER.—N° 381.—*Jos.-Georges-Roméo*, b 1880; s 1881.

N° 236 1873, 26 mai, SAINT-CESAIRE

VIII.—PHANEUF, ALC.-AMB.-J. Fils d'AMBROISE VII.—N° 135.

LANGIS, Emélie, fille de Louis et Césarie Grise.

Issus et baptisés à SAINT-CESAIRE :—*Jean-Louis-Alcide*, b 30 mars 1875; m 1897, à Doria BERARD.—N° 347.—*Emile*, b 1876; s Montréal, 20 juil. 1877.—*M.-Eva-Emélie-Eglantine*, b 20 mars 1878; s St-Césaire, 1886.—*Joseph*, b et s, 1877.—*Philippe*, b 1879; s.1880.—*Gust.-Emile-Alcée*, b 1880; s 1882.—*Jos.-Léonard-Euclide*, b 15 juil. 1882; m 1903, à Marie-Hélène BRIN.—N° 375.—*M.-Délia-Florence*, b 9 mai 1884; m 13 juin 1906, à J.-B. THE-ROUX.—*M.-L.-Florence-Fleur-Angé*, b 28 mars 1886.—*Jos.-Emile*, b Worcester, Mass., E.-U., 9 sept. 1887; m 1912, à Flora BENOIT.—N° 415.—*Eugène*, b Arctic Centre, E.-U., 1890; s 1891.

N° 237 1823, 26 mai, SAINT-CESAIRE

VIII.—PHANEUF, ALCIME-JEAN-DAMASE. Fils d'AMBROISE VII.—N° 135.

GAREAU, Amanda, fille de Bénéni et Edesse Besnard.

Issus et baptisés à MONTREAL :—*Jean-Bénéni-Amb.-Théodose*, b St-Jacques, 15 sept. 1875; m 1896, à Cécilia CHAMPAGNE.—N° 341 —*Alphonse*, b 1 sept. 1877; m 1902, à Clara MARIEN.—N° 368.—*M.-Amanda-Déjanire-Gracielle*, b 10 janv. 1878 —*Stan.-Antoine-Adélarde-Alcime*, b 15 juin 1880; m 1902, à Elisabeth MERCURE.—N° 370.—*Fulgence*, b Granby, 14 mars 1884; m 1912, à Clara TELLIER.—N° 414.—*Marie-Ant.-Eliza*, b 28 fév. 1885; s Wauregan, Conn.—*Armand*, b 1888; s 1889.—*Berthe*, b 21 janv. 1890; s Centreville, R. I., 8 déc. 1900.

N° 238 1873, 2 septembre, BELOEIL

VII.—PHANEUF, PHILEAS. Fils d'Hyacinthe VI.—N° 55.



LAMOUREUX, Arzélie, fille de Joseph et Sophie Gauvreau.

Issus et baptisés à BELOEIL :—*Anonyme*. 1874.—*M.-Arz.-Mélanie*, b 23 avril 1876; s 9 juil. 1892.—*J.-Philéas-Régis*, b 7 août 1877 ; m 1897, à Malvina BURELLE.—N° 346.—*M.-L.-Rose-de-Lima*, b et s 1880.—*M.-L.*, b 31 sept 1881.—*Marie-Délina*, b 8 sept. 1883.—*Jos.-Fr.-Adélaré*, b 22 avril 1885.—*Jos.-Albert*, b 11 juin 1886; m 1909, à Alexandrine BÉRUBÉ.—N° 402.—*Jos.-Jérémie-Raymond*, b et s en 1889.—*Omer*, b 22 avril 1885 ; m 1906, à Nohémie BURELLE.—N° 387.—*Adéline*, b ; m 11 juin 1911, à Donat BERNARD (Avila et Albina Viger).

N° 239 1873, 15 septembre, PAWTUCKET, R.-I.

IX.—PHANEUF, DESIRÉ. Fils de TOUSSAINT VIII.—N° 150.

LANGUIRAN, Anna, fille de Michel et Marguerite Sicard.

Issus et baptisés à N.-D. DE CENTRAL FALLS :—*M.-Arzélie*, b 21 mars 1875 ; m à Central Falls, 26 avril 1892, à François BOURGEOIS.—*Jos.-Desiré*, b 13 mai 1877.—*Jos.-Damien*, b 3 mai 1879 ; m (nom de l'épouse inconnu).—N° 430.—*Jos.-Arthur*, b 8 fév 1885.—*Angèle-Anna*, b 10 déc. 1882 ; m à Central Falls: 1° 4 août 1902, à William LAROQUE (1); m 2° à John Frédéric FITZGERALD.—*M.-Lina*, b 20 mars 1887 ; m à Franklin, Mass., à William DUMAS.—*M.-Evelina*, b et s 1889.

N° 240 1873, 21 avril, WEEDON

VIII.—PHANEUF, JOSEPH. Fils de MICHEL VII.—N° 153.

FONTAINE, Mélina, fille de Casimir et Philomène Lussier.

N° 241 1874, 1 septembre, SAINT-JUDE

VIII.—PHANEUF, ETIENNE. Fils de PIERRE-GERM. VII.—N° 81.

PLOUFFE, Marcelline, fille de Christophe et Marie Rousseau.

Issus et baptisés à ST-DENIS :—*Jos-Avila*, b St-Jude, 13 juil.

(1) Enfants: *George-William*; *Théodore-Edouard*; *Elienne-Desiré*. Du second mariage: *Anne-Cécile*.

1875 ; m à Albina HOULE.—N° 339.—*M.-Rose-Délie*, b 23 fév. 1877 ; m St-Jude, 10 avril 1899, à Norbert-Warbul LAMOUREUX (Amédée et Hermine Lagacé).—*M.-Mathilda*, b 24 fév. 1878 ; s 1899.—*Jos.-Rodrigue*, b 29 mars 1879 ; m 1899, à Mélanie DESMAIRIS.—N° 241.—*M.-Laura*, b 14 avril 1884 ; m Osias RODIER, de Montréal.—*Jos.-Euclide*, b 20 oct. 1887.—*Jos.-Victor-Alfred*, b St-Jude, 16 janv. 1890 (Banque Nationale de St-Hyacinthe).—*Anna*, b 1894 ; s 1898.—*Maltilda*, b 1897 ; s St-Jude, 6 juin 1899.—*Louis*, Gilbertville, Mass.

N° 242                    1874, 6 octobre, SAINT-DENIS

IX.—PHANEUF, PIERRE. Fils de PIERRE-GERM. VIII.—N° 149.

PECTEAU, Cordélia, fille de Raphaël et Angélique Bourgeois.

Issus et baptisés à ST-JUDE :—*Elphège*, b 1875 ; s 1878.—*Rose-Léa*, b 12 oct. 1878.—*Jos.-Elphège*, b 21 mai 1877.—*Jos.-Elphège*, b 11 juin 1880 ; m 1895, à Rosilda PHANEUF.—N° 338.—*M.-Malvina*, b 6 nov. 1881.—*M.-Régina*, b 13 avril 1884.—*P.-Victor*, b 6 juin 1887.

N° 243                    1874, 20 octobre, SAINT-JUDE

VIII.—PHANEUF, EDOUARD. Fils de J.-B.-F. VII.—N° 94.

PHANEUF, Rose, fille de Pierre et Sophie Dragon.

Issus et baptisés à ST-JUDE :—*M.-Rosilda*, b 17 oct. 1875 ; m St-Jude, 1 fév. 1898, à Frédéric DUHAMEL (Pierre et Philomène Proulx).—*M.-Rosé-Alma*, b 7 sept. 1878.—*M.-Régina*, b 21 nov. 1879.—*M.-Anna*, b 28 juil. 1881.—*Édouard-Hector*, b St-Denis, 13 août 1881.

N° 244                    1874, 2 novembre, MONTRÉAL, N.-D.

VIII.—PHANEUF, GEDEON. Fils de JÉRÔME VII.—N° 111.

1° VALENTIN dit GREGOIRE, Agnès, fille de Toussaint et Emélie Cabana.

Issus et baptisés à MONTREAL, N.-D. :—*Philéas-Wilfrid*, b.



MONSIEUR J.-EMERY PHANEUF, FILS,

E. E. D. MCGILL. — BAGOT. — n° 302.

1875 ; s 1876.—*J.-B.*, b St-Joseph, 8 oct. 1877.—*Louis-Zénon*, b 1885 ; s 1887.

1888, 21 octobre, SAINT-JOSEPH, MONTREAL

2° DALCOURT, Marie, Veuve J.-B. Larue.

N° 245 1875, 25 janvier, ST-PAUL, ABBOTSFORD

VI.—PHANEUF, JOSEPH. Fils d'ALEXIS VI.—N° 95.  
BELLISLE, Malvina.

*Michel*, b Valcourt, Ely, 27 déc. 1877 ; m 1905, à Claudia LAVALLÉE.—N° 383.—*Adélie*, b ; m Valcourt d'Ely, à Pierre CHAUVIN.—*Emma*, b ; m Etats-Unis, à N. WIGHT.

N° 246 1875, 18 avril, SAINT-DENIS

IX.—PHANEUF, STANISLAS-ALCIDAS-DIDACE. Fils de TOUSSAINT VIII.—N° 150.

1° LUSIGNAN, Adéline, fille de Louis et Marie Bonneau.

*M.-Adéline*, b 18 juil. 1876.—*M.-Malvina*, b 1878.—*Adélard-Stanislas*, b St-Césaire, 7 sept. 1879.—*Napoléon*.—*William*.

2° TRAHAN OU THRANAN, Maria.

*Guillaume*, b Central Falls, 5 juin 1886.

N° 247 1876, 8 juillet, ST-J.-B. DE CROMPTON

IX.—PHANEUF, FRANÇOIS-XAVIER-OLIVIER. Fils de FRANÇOIS VIII.—N° 132.

DANSERAU, Rosanna, fille de François et Anastasie Jacques.

Issus et baptisés à CENTRAL FALLS, R.-I., E.-U. :—*Jos.-François*, b 5 sept. 1877 ; m 1898, à Rosanna-Clara BOUCHER.—N° 353.—*Jos.-Prosper-Léon*, b 19 juin 1879 ; m 1903, à Délia POULIN.—N° 374.—*Jos.-William*, b 5 août 1881 ; m 1908, à Adèle RITA.—N° 396.—*Jos.-Adélard*, b 30 mars 1884 ; m 1907, à Alma NORMAND.—

N° 392.—*Rosanna-M.*, b 29 avril 1885 ; m à Central Falls, 24 août 1909, à Frederick VADENAI. (1).—*M.-Eva*, b 12 fév. 1889 ; m à Central Falls, 15 avril 1912, à Alfred LATENDRESSE.—*Jos.-Wilfrid*, b 28 juil. 1891.—*Délina-Marie*, b 29 nov. 1893.—*M.-Eulalie*, b 1896 ; s 1897.—*M.-Imelda*, b 1 mai 1898.—*M.-Flora*, b 1901 ; s 1903.

N° 248 1875, 18 juillet, CENTRAL FALLS, R.-I.

IX.—PHANEUF, TOUSSAINT. Fils de TOUSSAINT VIII.—N° 150.

COUTURE, Marie-Rose-de-Lima, fille d'Alexis et de Geneviève Fortin.

ISSUS et baptisés à CENTRAL FALLS :—*Délia-Léonora*, b 1 juin 1876 ; m à Central Falls, 28 avril 1897, à Georges LÉCLAIR (2).—*Louis-Ferdinand*, b 1 juin 1879 ; m 1902, à Marie THIBAUT.—N° 373.—*Marie-Eva-Geneviève*, b 14 fév. 1889 ; un grand nombre de renseignements concernant les Phaneuf des Etats-Unis ont été fournis par Demoiselle Eva. Sincères remerciements.

N° 249 1876, 17 juillet, SAINT-JUDE

VIII.—PHANEUF, HILAIRE. Fils de LEVI VII.—N° 147.

MAGNAN, Adèle, fille de François et Sophie Plouffe.

ISSUS et baptisés à ST-JUDE :—*M.-Adèle-Alida*, b et s 1877.—*Osius*, b 1878 ; s 1880.—*Cvide*, b 1879 ; s 1881.—*Jos.-Adélar*, b 11 déc. 1881 ; m 21 juil. 1903, à Elize CHARPENTIER.—N° 448.—*M.-Régina*, b 11 nov. 1883 ; m 20 oct. 1903, à Joseph LAMOUREUX (3).—*Fr.-Avila*, b 1886 ; s 1888.—*Jos.-Omer*, b et s 1889.—*Jos.-Hilaire*, b 31 août 1890.—*Jos.-Alphonse*, b et s 1892.—*Jos.-Henri*, b et s 1894.—*Marie-Arma*, b 1898 ; s 1899.

(1) Enfant : *Frederick-Edmond*.

(2) Enfants : *Allice-Ida-May* ; *Edgar-Wallace* ; *Léo-Napoléon*.

(3) Enfants : *Hilaire-Wilfrid* ; *Jos.-Adélar* ; *Jos.-Emile* ; *Jos.-Arthur* ; *Maria-Florence* ; *Donat-Zéphir*.

N° 250 1876, 25 juillet, SAINT-BARNABÉ

IX.—PHANEUF, GEORGES-AUG.-DAMASE. Fils de GEORGES  
VIII.—N° 157.

BOULÉ, Rosalie, fille de Calixte et Olive Demérs.

Issus et baptisés à ST-DAMASE :—*Henri*, b 17 avril; m 1900 ?  
à Adeline FONTAINE.—N° 362.—*Rosalie*.—*Albina*.—*Anna*.

N° 251 1876, 21 novembre, LA PRÉSENTATION

VIII.—PHANEUF, PIERRE. Fils de JOSEPH VII.—N° 129.

ARPIN, Rose-de-Lima, fille de Pierre et Julie Cordeau.

Issus et baptisés à LA PRÉSENTATION :—*M.-R.-de-Lima*, b 19  
nov. 1827; m La Présentation, 8 janv. 1901, à Joseph LEBLANC  
(Charles et Henriette Mercier).—*Marie-Louise*, b 10 mai 1880; m  
New-Bedford, E.-U., 1898, à John GUÉRIN.—*Edesse-Georg.*, b 1882;  
s 1886.—*P.-H.-Euclide*, b et s 1883.—*M.-R.-de-L.-Clarinda*, b 1885;  
s 1887.—*Pierre-Euclide-Hormisdas*, b 14 déc. 1886; m 1908, à  
Amanda GAGNON.—N° 397.—*Blanche-Blandine-Adelina*, b 4 fév.  
1888; m La Présentation, 2 oct. 1906, à Joseph PALARDY (Napo-  
léon et Malvina Fontaine).—*Jos.-Isaïe-Emile-Ulderic*, b 14 mai  
1889; m 1912, à Rose-Alma CHARBON.—N° 417.—*M.-Palm.-Alex.-*  
*Aurore*, b 1891; s 1896.—*Pierre-Philéas-Osa*, b 29 mai 1893.

N° 252 1877, 15 avril, CENTRAL FALLS, E.-U.

IX.—PHANEUF, GEORGES-J.-B.-DAMIEN. Fils de TOUSSAINT  
VIII.—N° 150.

LACROIX, Adeline, fille de Charles-E. et Céline Desnoyers.

*Alma*, b 1878; m 21 fév. 1898, à Philéas BREAUT.—*Sylvia*, b  
21 déc. 1881; m 3 août 1901, à Lorenzo DESAUTEL.—*Donalda*, b  
1 fév. 1884; m 28 nov. 1907, à Georges DESMARAIS.—*Cora*, b 14  
fév. 1890.—*Dora*, b 13 août 1892.—*Oscar*, b 13 juil. 1895.—*Joseph*,  
b 15 mai 1906.

N° 253 1877, 30 janvier, SAINT-JUDE

VIII.—PHANEUF, REMI. Fils de FRANÇOIS VII.—N° 118.

1° PAQUIN, Céline, fille de Paul et Marcelline Phaneuf.

Issus et baptisés à LA PRÉSENTATION :—*Elséar*, b 16 janv. 1878.—*Marie-Céline-Rosina*, b 12 mars 1879; m Taftville, Conn., E.-U., 1898, à Louis PARADIS.—*M.-Virginie*, b et s 1880.—*Marie-Rosilda*, b 3 juil. 1881; m Taftville, Conn., E.-U., 1900, à Olivier CHARTIER.—*M.-Sophie*, b 1882; s 1886.—*Marie-Georgiana*, b 15 sept. 1883; m La Présentation, 21 fév. 1905, à Origène BORDUAS, fils de Michel et Alphonsine Meunier.—*M.-Léa*, b 1885; s 1886

1887, 10 janvier, SAINT-BARNABÉ

2° LAPORTE, Angèle, fille de J.-B. et Méline Charron.

*Maria*, b 5 sept. 1887.—*J.-B.-Josaphat*, b 14 déc. 1889; m 1910, à Rose-Anna MENARD.—N° 406.—*W.-A.-Remi*, b 1891; s 1892.—*François-Frédéric*, b 6 mars 1892.—*Marie-Rose*, b 1893; s 1894.

N° 254 1877, 12 février, SAINT-ANTOINE

IX.—PHANEUF, ELPHÈGE-D. Fils de DOMINIQUE VIII.—N° 169.

1° VINCENT, Marie-Zénoïde, fille de Michel et M.-Zénoïde Duhamel.

Issus et baptisés à ST-ANTOINE :—*Joseph*, b 16 nov. 1877.—*Anita*, b et s 1878.—*M.-J.-Carmensita*, b 1880; s 1882.—*Joseph-Floréald*, b West Boylston, E.-U., 29 avril 1881; m 29 oct. 1912, à ? —*Antonia*, b Ansonia, E.-U., 22 avril 1882.

1886, 17 novembre, ST-OURS

2° LACOUTURE, Marie-Anne, fille d'Emmanuel et Marcelline Giard.

*Aline*, b St-Ant., 17 oct. 1888.—*Raoul*, b St-Roch de l'Achigan, 13 nov. 1890.—Bap. à l'Épiphanie.—*Léopold*, b et s 1891.—*Aibertine*, b 1892; s 1893.—*Marie-Anna*, b et s 1893.—*Armand e*

*Léopold*, jumeaux, b 1894.—*Armand*, b 10 avril 1895.—*Alice*, b 6 avril 1896.—*Léopold*, b Eastman, P. Q., 30 avril 1897.—*Noëlla*, b Knowelton, 25 déc. 1898.—*Marie-Anna*, b Knowl., 13 janv. 1900.—*Geo.-Etienne*, b Acton, 8 juin 1901; s 1902.—*Elphège*, b Acton, 5 juin 1902.—*Georges-Etienne*, b Acton, 18 fév. 1904.

N° 255 1877, 15 mars, SAINT-ANTOINE

VIII.—PHANEUF, FERDINAND. Fils de THEOPHILE VII.—N° 122.

DUPONT, Marie-Exilda, fille d'Alexandre et Lucie Gosselin.

Issus et baptisés à ST-ANTOINE :—*Antoine*, b 8 oct. 1877; m 1899, à Rose-Alma LAPIERRE.—N° 357.—*Wilfrid*, b 22 sept. 1878; m 1909, à Maria ALLAIRE.—N° 400.—*Marie-Louise*, b 1879; s 1881.—*Jos.-Ferdinand*, b St-Denis, 3 fév. 1881; m 1904, à Rose GRAVELINE.—N° 380.—*Marie-Louise*, b 7 mars 1882; m Ware, Mass., 12 mai 1902, à Moïse LAPOINTE.—*M.-R.-Eva*, b Contreccour, 18 mars 1883; m Ware, Mass., 30 sept. 1907, à Jess LAPOINTE.—*Jean-Baptiste*, b 30 mars 1884; m 1910, à Octavie LECLAIRE.—N° 405.—*Marie-Louise-Azilda*, b 19 oct. 1885.—*Marie-Dorila*, b 15 mars 1887; m Ware, Mass., 30 mai 1910, à Wilfrid GRAVEL.

N° 256 1877, 27 août, BENFORD, CANADA

VIII.—PHANEUF, LOUIS. Fils d'EDOUARD VII.—N° 96.

ROLLAND, Virginia, fille d'Antoine et Mathilda Lavallée.

Issus et baptisés à MERIDEN, CONN. :—*Ernest*, b 1880; s 1901.—*Eva*, m Meriden, 11 mai 1909, à Daniel-W. BOIVIN.—*Irving-E*, m South Meriden, 6 août 1907, à Teresa-M. CURRAN.—N° 394.

N° 257 1878, 22 octobre, SAINT-DENIS

VIII.—PHANEUF, FRANÇOIS. Fils de FRANÇOIS VII.—N° 141.

BOUSQUET, Rosanna, fille de Pierre et Domithilde Lussier.

*Alexandrina*, s 24 sept. 1879.—*Amanda*, b 31 juil. 1881; m St-Denis, 25 sept. 1906, à Aldéric JALBERT (Isidore et Odile Girard)



N° 258 1878, 4 novembre, SOUTHBRIDGE, MASS.

IX.—PHANEUF, PAUL. Fils de THEODULE VIII.—N° 162.

VARY, Hélène; fille de François et Julie Rivard.

Issus et baptisés à SOUTHBRIDGE, MASS.:—*Florina*, b 29 juil. 1879.—*Napoléon*, b 11 fév. 1881; m 2 janv. 1907, à Ilda ST-MARTIN.—N° 390.—*Michel*, b 28 oct. 1886.

N° 259 1879, 8 février, SAINT-DAMASE

IX.—PHANEUF, PIERRE-OLIVIER. Fils d'OLIVIER VIII.—N° 151.

BEAUREGARD, Dina, fille de Charles et Aurélie Benoit.

Issus et baptisés à ST-DAMASE:—*Olivier-Pierre*, b 24 avril 1880; m 1907, à Rose BRODEUR.—N° 393.—*Wilfrid-Xavier*, b 1881; s 1888.—*E.-Alida*, b 1883; s 1888.—*Pulchérie*, b 1884; s 1896.—*M.-C.-Malvina*, b 1886; s 1896.—*M.-Mérilda*, b 1888; s 1897.—*E.-Clara-M.*, b 11 mai 1891.—*Geo.-Damase*, b et s 1893.

N° 260 1879, 26 avril, SAINT-HUGUES

VIII.—PHANEUF, ZÉPHIRIN. Fils d'ISIDORE VII.—N° 131.

DUPRÉ, Julie, fille de Michel et Madeleine Charbonneau.

Issu et baptisé à ST-HUGUES:—*Zéphirin-Timothée*, b 29 mai 1880.

N° 261 1879, 1 septembre, AMHERSTBURG, ONTARIO

X.—PHANEUF, HILAIRE. Fils de JOSEPH IX.—N° 219.

RHEAUME, Loma-Henriette, (1) fille d'Elie et Marguerite Graveline.

Issus et baptisés à TILBURY, ONTARIO:—*Cora*, b 13 déc. 1880; m Tilbury, Ont., 8 janv. 1912, à Henri BOURASSA.—*Ernest* b 25 mars 1883; m 1911, à Charlotte STUBBINGS.—N° 410.—*Valérie*, b 16 juil. 1884.

(1) Dame Hilaire Phaneuf a fourni de très précieux renseignements sur les Phaneuf de l'Ontario.

N° 262 1879, 30 septembre, SAINT-JUDE

VIII.—PHANEUF, EUGÈNE. Fils de LEVI VII.—N° 147.

DESROSIERS, Marie, fille de Joseph et Elmire Boulay.

Issus et baptisés à ST-JUDE :—*Rose-Anna*, b 20 sept. 1880.—*Jos.-Hilaire-Honoré*, b 23 juin 1883 ; m 1907, à Victoria CHARPENTIER.—N° 395.—*Omer*, 29 janv. 1885.—*Jos.-F.-X.*, b 8 août 1886 ; m 1911, à Florida BOURDON.—N° 408.—*M.-Virginie*, b 1888 ; s 1889.—*Eugène*, b 1890 ; s 1891.—*M.-Florida*, b 1891 ; s 1892.—*M.-Aurore*, b 5 fév. 1893.—*M.-Ovila*, b 4 fév. 1895.—*Joseph-Wilfrid*, b 28 juil. 1898.

N° 263 1879, 25 novembre, SAINT-HYACINTHE

VIII.—PHANEUF, VICT.-ALEX. (1) Fils de JOSEPH VII.—N° 89.

BREAULT, Céline, fille de Maxime et Marie Brunelle.

Issus et baptisés à ST-HYACINTHE :—*Anonyme*, 1882.—*Anonyme*, 1884.—*Mérilda-Celina-Anne*, b 25 janv. 1885 ; m 2 mai 1902, à Wilfrid CABANA (Joseph et Julie Côté).—*Victor-Alb.-Ant.*, b 1886 ; s 1888.—*Art.-Henri-J.-B.*, b 20 sept. 1888.—*M.-R.-Emma*, b 1889 ; s 1892.—*J.-B.-G.-Albani*, b 20 sept. 1892.—*Jos.-Elphège-Henri*, b 6 janv. 1895 ; m 1914, à Eva LAPOINTE.—N° 497.—*Jos.-Ant.*, b 20 mars 1896 ; s 4 déc. 1896.—*M.-Jeanne-Albi*, b 1 sept. 1898.—*Roméo*, b 1899 ; s 1901.—*Ovila*, b 1900 ; s 1901.—*M.-Dolorès-Eva-Rachel*, b 23 oct. 1904.—*Marguerite*, b 18 sept. 1907.

N° 264 1879, 5 octobre, PROVIDENCE, R.-I.

VIII.—PHANEUF, PIERRE. Fils de FRANÇOIS VII.—N° 116.

GAUDRAULT, Elisa.

N° 265 1879, TAFTVILLE, E.-U.

VIII.—PHANEUF, JOS.-ALPH. Fils de FRANÇOIS VII.—N° 118.

BERGERON, Clarisse.

(1) M. Victor Phaneuf, homme d'initiative et d'action, fut nommé président d'un comité régional, lorsqu'il fut question de célébrer le 2000<sup>e</sup> anniversaire du mariage de nos ancêtres; ses efforts furent couronnés de succès. Il sut intéresser toutes les personnes présentes à notre fête de famille, le 2 octobre 1913, en répondant à la santé des Alliés à la Famille.

- N° 266 1879
- VIII.—PHANEUF, MAGLOIRE. Fils de FRANÇOIS VII.—N° 118.  
WEST, A.-Ortense.
- N° 267 1880
- VII.—PHANEUF, CYRILLE. Fils de FRANÇOIS VI.—N° 67.  
JOHNSON, Mary.  
*M.-Adéline*, b St-Henri, M., 9 sept. 1888.  
1897, 5 juillet, ST-HENRI DE MONTREAL  
2° ETHIER, Evelina, Veuve Joseph Allaire.  
*Cyrille-Léopold*, b 1893 ; s 1899.
- N° 268 1880, 23 novembre, SAINT-MARC.
- VIII.—PHANEUF, JOSEPH. Fils de SERAPHIN VII.—N° 165.  
CÔTÉ, Aurélie, fille de Charles et Louise Arnois.
- N° 269 1880
- VII.—PHANEUF, LOUIS. Fils d'HYACINTHE ? VI.—N° 55.  
SCOTT, Marguerite.  
*Louï-Joseph*, m 1904, à Rosanna COURTOIS.—N° 379.
- N° 270 1881, 1 février, LA PRÉSENTATION
- VIII.—PHANEUF, ISAÏE. Fils de JOSEPH VII.—N° 129.  
LECLAIR, Délia, fille de Joseph et Zoé Desgranges.  
Issus et baptisés à LA PRÉSENTATION :—*Josaphat-Isaïe*, b 12 oct. 1882; m 1903, sous le nom de Joseph, à Exilda CHAMPAGNE.—N° 377.—*Pierre-Arthur*, b 2 déc. 1883; m 1914, à M.-Ludvine BERNARD.—N° 443.—*M.-Délia*, b 1 mai 1885; m Thibaultville, 11 juil. 1906, à Napoléon DURAND.—*Césaire-Remi-Horm.*, b 9 oct.

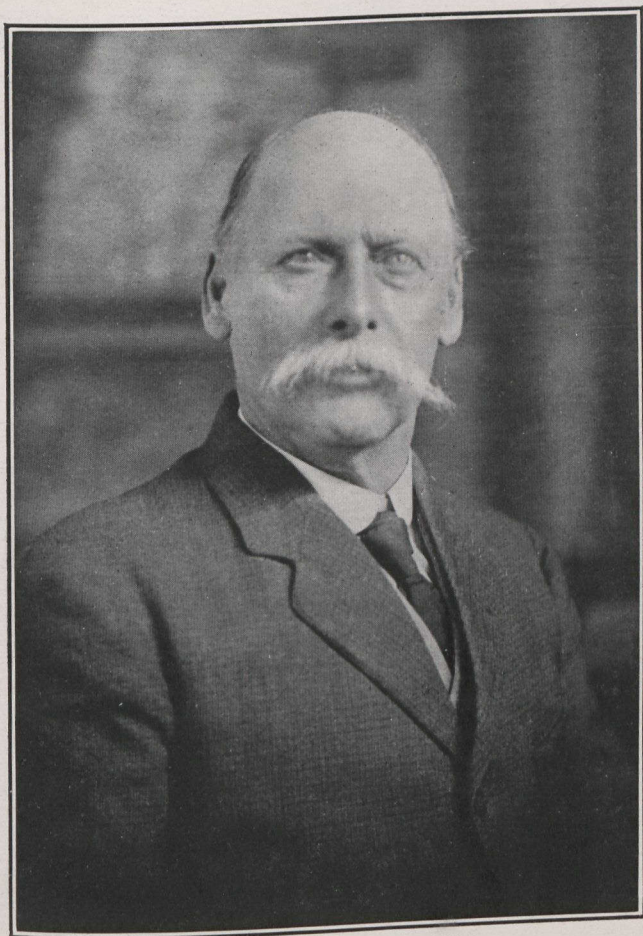

MONSIEUR DAVID PHANEUF,  
NEW BEDFORD, E.-U. — n° 199.

1886.—*M.-Vit.-Aurore*, b 23 mars 1888.—*Pierre-Ovila-Wilfrid*, b 7 juin 1889.

Issus et baptisés à LORETTE, MANITOBA :—*Perpétue*, b 31 mars 1891.—*Evelina*, b 12 juil. 1892.—*Stanislas*, b 25 nov. 1894.—*Odile*, b 11 avril 1896.—*Armand*, b 2 juin 1898.—*Alphonse*, b 22 janv. 1901.—*Valéda*, b 6 mars 1903.—*Roméo*, b Thibaultville, 22 déc. 1905.

No 271 1881, 2 août, SAINT-PATRICÉ, MONTREAL

VII.—PHANEUF, JOSEPH. Fils de JOSEPH VII.—N° 167.

BARNUM, Caroline, fille de Richard et Ann Donogan.

Issus et baptisés à MONTREAL :—*R.-Délima*, b 1882.—*Victor*, b 1864; s 1886.—*Joseph-Alexandre*, b N.-D., 21 déc. 1892.

N° 272 1881, 15 octobre, SAINT-JUDE

VIII.—PHANEUF, ADELARD. Fils de FRANÇOIS VII.—N° 154.

THIBAUT, Délima, fille de François-Xavier et Marie Lebeau.

Issus et baptisés à ST-JUDE :—*Adélard*, b 15 juil. 1882.—*Jos.-Avila*, b 9 juin 1884.—*M.-Rosilda*, b 22 juin 1886.—*M.-Alida*, b 15 nov. 1887.—*Malvina*, b 14 juin 1889.—*M.-Victoria*, b 13 avril 1891.—*M.-Régino*, b 7 janv. 1892.—*Jos.-Arthur*, b 20 oct. 1894.—*Jos.-Alp.-Elzéar*, b 4 mai 1895.—*Jos.-Hector*, b 5 fév. 1897.—*Aldéric*, b 5 juin 1899.

N° 273 1881, 28 février, SAINT-SIMON

VIII.—PHANEUF, EDMOND-ISIDORE. Fils d'ISIDORE VII.—N° 131.

BRODEUR, Enimée, fille de Jacques et Marie Dussault.

N° 274 1882, 16 octobre, GRANBY

VIII.—PHANEUF, ALCÉE-CÉS. (1) Fils d'AMB. VII.—N° 135.

MASSÉ, Louisa, fille de Trefflé et Olympe Marchesseault.

(\*) Marchand propriétaire à Saint-Césaire.

Issus et baptisés à ST-CÉSaire:—*M.-L.-Flore*, b 23 nov. 1883.—*Léonard*, b et s 1885.—*Ambroise*, b 10 oct. 1886.—*M.-Laure-Alice*, b 30 août 1888.—*M.-Lumina-Léontine*, b 9 nov. 1890.—*Césaire-Philippe-Alb.*, b 1892; s 1911.—*Henri-Ernest*, b 25 oct. 1893.—*M.-Yvonne*, b 9 janv. 1895.—*René-Gaston*, b et s 1900.

N° 275 1882, 5 février, LA PRÉSENTATION

VIII.—FANEUF, PHILEAS-ART. Fils de JOSEPH VII.—N° 129.

Bousquet, Emélie, fille de Joseph et Louis Turcotte.

Issus et baptisés à LA PRÉSENTATION:—*M.-A.-Emélie*, b 1884; s 1887.—*Tous.-Philéas*, b 4 fév. 1885; m 1905, à Rosanna RONDEAU.—N° 385.—*Marie-Léa*, b 16 sept. 1886.—*Marie-Anna*, b 29 sept. 1888; m St-Edouard, Montréal, 7 janv. 1913, à Simon PICARD (Simon et Marie Nadeau) (1).—*M.-Eliza-Georgienna*, b St-Denis, 26 juin 1887.—*Jos.-Emile-Lad.-Stanislas*, b 26 nov. 1889; m 1910, à Rosanna DESROCHERS.—N° 407.—*Jos.-Edm.-Wilbrod*, b 22 nov. 1890.—*Doria-Pierre-Tous.*, b 14 fév. 1892.—*Josaphat-Osa.*, b 24 fév. 1893; m 1914, à Blanche DESJARDINS.—N° 449.—*Jos.-Uldege-Alp.*, b 15 fév. 1895.—*Jos.-Omer-Wilf.*, b et s 1896.—*Jos.-Franç.-Oliva*, b 16 sept. 1897.—*M.-R.-Délina*, b 1898; s 1899.

N° 276 1883, 12 mai, SAINT-HILAIRE

IX.—PHANEUF, W.-ED.-PIERRE. Fils de PIERRE VIII.—N° 166.

L'HEUREUX, Laura, fille de Pierre et Edesse Pion.

Issus et baptisés à MONTREAL:—*Louis-Eusèbe*, b St-Hilaire, 28 fév. 1884; résidence à Boston.—*Albert-Edouard*, b St-H., 13 août 1885 (Boston).—*Jos.-Edmond*, b St-H., 14 oct. 1886.—*M.-Emma-Laura-Rose-Alba*, b S.-C., 20 oct. 1888.—*M.-Laura-Berthe*, b Cathédrale, 31 mai 1894.—*Louis-Jos.-Ernest*, b S.-C., 1890, le 7 juin (Boston).—*Hilaire-Emile*, b Cat., 2 janv. 1892.—*Louis-Philippe*, b l'Enfant-Jésus, 5 mai 1895.

N° 277 1883, 2 juillet, SAINT-HYACINTHE

VIII.—PHANEUF, CHS-FÉLIX. Fils de C.-REMI VII.—N° 127.

(1) Enfant: Antoine, b 1914.

GIRARD, Delphine-Exilda, fille de Barthélemi et Delphine Robert.

Issus et baptisés à ST-HYACINTHE :—*Jos.-X.-Armand*, b 1884; s 1885.—*Ch.-Amb.-Armand*, b 27 juin 1885.—*M.-Marg.-Flora*, b Willmantic, Conn., 5 juin 1887.—*M.-L.-Exilda*, b Worcester, Mass., 12 juil. 1891.—*Alf.-Henry-Jos.*, b 21 juin 1895.—*Louis-Remi-Art.*, b 8 fév. 1900, à Worcester, Mass.

N° 278 1884, 25 février, SAINT-JUDE

VIII.—PHANEUF, PIERRE. Fils de FRANÇOIS VII.—N° 154.

1° PELLETIER, Hermaïde, fille de François et Sophie Jacques.

1888, 10 septembre, SAINT-OURS

2° COMEAU, Malvina, fille de Jos. et Louise Girouard.

Issus et baptisés à ST-OURS :—*M.-L.-Malvina*, b St-Jude, b et s 1890.—*Jos.-Ostias*, b St-Jude, 25 avril 1891.—*Hermaline*, b 4 juil. 1893.—*Adélaïde*, b 24 fév. 1895.—*Alfred*, b 22 sept. 1896.—*M.-R.-Malvina*, b 1 fév. 1897.—*Laura-Asildo*, b 1 août 1900.—*Jos.-Ulric*, b 24 juil. 1902.—*Ant.-Olivier-Albert*, b 3 avril 1907.

N° 279 1884, 18 avril, SAINT-CESAIRE

VIII.—PHANEUF, ACHILLE-J.-H. Fils de DAMASE VII.—N° 178.

FORGET, Céline, fille de Joseph et Joséphine Gauvreau.

Issus et baptisés à MONTREAL :—*Marie-Anna*, b et s 1888.—*Jos.-Hector-Achille*, b Ste-Brigitte, 7 avril 1891; m 1913, à Amanda Ostiguy.—N° 437.—*Jos.-Robert-Alcibiade*, b et s 1894.—*Jos.-Abraham-Lucien-Arm.*, b 18 fév. 1895.

N° 280 1884, SAINT-VINCENT, MONTREAL

VIII.—FANEUF, RAPHËL. Fils de THEOPHILE VII.—N° 122.

PAYETTE, Georgiana, fille de Louis et Théoïise Juneau.

Issus et baptisés à ST-ANTOINE :—*Théophile-Raphaël-Rewi*, b 11 sept. 1886.—*Jos.-Irénée*, b 17 janv. 1888.—*Jos.-Arsène*, b 5

Janv. 1889; m 1911, à Ida DUQUET.—N° 403.—*Joséphine*, b et s 1890.—*Jos.-Lucien*, b et s 1891.—*Jos.-Lucien*, b 1892; s 1895.—*M.-Ange*, b et s 1894.—*Jos.-Ant.-Aimé*, b et s 1895.—*M.-Philomène*, b et s 1896.—*M.-Ida*, b 1 janv. 1898.—*M.-Eliza-Yvonne*, b 26 avril 1899.—*Jos.-Louis*, b Contreœur, 3 janv. 1901.—*M.-Aline*, b St-Roch de Richelieu, 6 juin 1903.—*M.-Cécile-Georg.-Math.-Azilda*, b St-R., 20 avril 1904.

N° 281            1885, 12 février, SAINT-HYACINTHE

IX.—PHANEUF, ELZÉAR-LOUIS. Fils d'OLIVIER VIII.—N° 151.

CORDEAU, Clara, fille d'Hyacinthe.

Issus et baptisés à St-DAMASE :—*Omer*, b 28 fév. 1886; m 1909, à Anna CARRIÈRE.—N° 399. — *Anna*, b 15 août 1888; noyée en sept. 1905.—*Eugène*, b 16 juil. 1890.—*Laura*, b 10 sept. 1893; noyée en 1905.—*Almoza*, b 21 août 1895.—*Honoré*, b 6 déc. 1895.—*Albina*, b 1900.—*Hector*, b 1902.

N° 282            1885, 31 mai, SAINT-CHARLES

VII.—PHANEUF, JEAN-BAPTISTE. Fils de JOSEPH VI?—N° 68.

DESCARIE, Flavie.

N° 283            1885, 19 juin, SAINT-LIBOIRE

IX.—PHANEUF, FERD.-LS. Fils de MAGLOIRE VIII.—N° 176.

1° CAOUËTTE, Aurélie, fille d'Antoine et Elisabeth Casavant.

Issus et baptisés à St-EPHREM d'UPTON :—*Elisabeth* b ; m St-Ephrem, 1 fév. 1910, à Jos. BRUNELLE (Horace et Valérie Savoie).—*Antoinette*.—*Ernestine*, s 1903.—*Marie-Anna*, b 6 nov. 1891.—*Magloire.-J.-Ferdinand*, b 11 mai 1893.—*Yvonne-M.-Rose*, b 14 avril 1895.—*Adélard*, b 14 juin 1896.—*Alexandrine-Berthe*, b 1897 ; s 1898.—*Agathe-M.-Alice*, b 5 fév. 1899.—*Alexandrine-M.-R.*, b 28 fév. 1901.—*Alexandre-Jos.-Julien-Franç.*, b 16 sept. 1903.

2° CAOUËTTE, Marie-Anne, sœur de la précédente.

*Josaphat-Geo.-Aimé*, b 14 nov. 1907.—*Andréa-M.-Cat.*, b 14 fév. 1909.—*Wilfrid-Laurent*, b 10 août 1910.—*Marie*.



N° 284 1885, 14 juillet, SAINT-HYACINTHE

VIII.—PHANEUF, PHILEAS. Fils de JÉRÔME VII.—N° 111.

1° DESCHAMPS, Phil. fille de J.-Siméon et de Luce Racine.

1894, 28 août, SAINT-HYACINTHE

2° FONTAINE, Clorinthe, fille d'Alex. et Justine St-Jacques.

N° 285 1885, 26 octobre, SAINT-DENIS

VIII.—PHANEUF, PHILEAS. Fils d'ANT.-ALCIDAS VII.—N° 146.

BELANGER, Rose, fille de Joseph et Rose Comtois.

Issus et baptisés à SAINT-DENIS :—*Léopoldine-Robertine*, b 12 août 1886 ; s St- Damien, 17 sept. 1897.—*M.-Berthe-Albina*, b 23 janv. 1888 ; s St-Damien, 18 sep<sup>r</sup>. 1897.—*Ovila-Doria*, b 18 juillet 1889 ; m 1912, à Malvina PAQUIN.—N° 413.

Issus et baptisés à ST-DAMIEN DE BERTHIER :—*Wilfrid*, b 1891 ; s 1892.—*M.-Rose*, b 21 déc. 1894 ; m Woonsocket, R.-I., 17 juillet 1911, à Noé BERNARD, fils de Louis et de Caroline Croteau. (1).—*M.-Irène*, b 9 juil. 1896 ; s 16 déc. 1907.—*Edouardina*, b 1 mars 1899.—*M.-Eulodie*, b 3 avril 1902.—*M.-Berthe*, b et s 1904.—*François*, b et s 1907.

N° 286 1885, 27 octobre, SAINT-ANTOINE

IX.—PHANEUF, JOS.-NAP. Fils de NAPOLEON VIII.—N° 193.

DELBOIS, Alphonsine, fille de Joseph et Adélaïde Duhamel.

*M.-R.-Zéplirine*, b et s 1886.—*Jos.-Napoléon*, b et s 1887.—*M.-Jeanne-Domithille*.—*Jos.-Julien*, b 29 mai 1891. Famille à Chicago.

N° 287 1886, 25 février, SAINT-HYACINTHE

VIII.—PHANEUF, FRANÇOIS. Fils de NOËL VII.—N° 93

1° DULUDE, Adéline, Veuve God. Lachance.

(1) Enfants : *Marie-Stella*, b le 20 avril 1912 ; *Joseph-Noé-Phileas*, b 15 sept. 1913.

1894, 10 avril, SAINT-HYACINTHE

2<sup>o</sup> ST-GERMAIN, Julie, Veuve Olivier Racine.

N<sup>o</sup> 288      1886, 9 juin, SAINT-ANTOINE

VIII.—PHANEUF, ERNEST-JEAN-B. Fils de J.-B. VII.—N<sup>o</sup> 155.

LAPIERRE, Marie-Rose, fille Charles et Rosanna Gaudet.

Issus et baptisés à ST-ANTOINE:—*J.-B.-Ernest-Alcime*, b 1 déc. 1887.—*Jos.-Ant.-Emile*, b 3 janv. 1889.—*M.-Anne-Blanche-Cécile*, b 1890.—*Jos.-Alcide-Eug.-Marc*, b 23 sept 1891.—*M.-R.-Vitaline*, b 30 nov 1892.—*M.-R.-Albina*, b 4 avril 1894.—*Moïse-G.-Honoré*, b 8 juin 1895.—*Jos.-Chs.-Rodolphe*, b 31 août 1896.—*M.-Clara-Alméda*, b 31 mars 1898.—*M.-Aimée-Léonie*, b 13 avril 1900.—*M.-Honorine*, b 4 juin 1901.—*Anonyme*, b et s 1904.—*Jos.-Paul*, b 14 déc. 1905.

N<sup>o</sup> 289      1886, 28 septembre, SHERBROOKE

VIII.—PHANEUF, VICTOR. Fils de MICHEL VII.—N<sup>o</sup> 153.

BLOUIN, Julie, fille d'Eustache et de Céline Buteau.

Issus et baptisés à SHERBROOKE:—*M.-Emma*, b Ham Sud, 14 août 1887; s Sherbrooke, 17. déc. 1905.—*Willie*, b 30 déc. 1888; s 11 fév. 1894.—*Sylva*, b 1890; s 1893.—*Paul*, b 1893; s 1894.—*M.-Clara*, b 1 déc. 1894; m à Sherbrooke, 5 avril 1910, à Napoléon LAVENTURE, fils de Joseph et Mélima Lacroix.—*Jos.-Léon*, b 18 fév. 1897.—*M.-Aline*, b 14 fév. 1899.—*A.-Gratia*, b 1901; s 1909.—*M.-R.-Jeanette*, b 20 sept. 1903.—*Jos.-Emilien*, b 1906; s 1908.

N<sup>o</sup> 290      1886, 8 novembre, WEBSTER, MASS.

VIII.—PHANEUF, JEAN-BAPTISTE. Fils de JOSEPH VII.—N<sup>o</sup> 153.

ROBICHAUD, M.-L.-Mte, fille de Narcisse et M.-L. Tessier.

Issus et baptisés à WEST WARREN, E.-U.:—*Jos.-Narcisse*, b 9 oct. 1887; m 1913, à Marie-Louise LINOTTE.—N<sup>o</sup> 419.—*Henri-Omer-Isidore*, b 5 avril 1889.—*Edmond-J.-B.*, b 1 fév. 1891.—*Ern.-Saturnin*, b 1 déc. 1892.—*M.-Léa-Léonise*, b Worcester, 24 janv.

1895.—*Art.-Rodolphe-Antoine*, b W., 12 avril 1897.—*Paul-Clarence*, b W., 1 fév. 1900.—*Sarah-Elise-Fabiola*, b W., 5 nov. 1901.

N° 291 1885, SAINT-HYACINTHE

VIII.—PHANEUF, NAPOLÉON. Fils de MICHEL VII.—N° 153.

NORMANDIN, Rose-Anna.

Issus et baptisés à ST-HYACINTHE :—*Jos.-Nap.-Omer*, b 20 mars 1898; m à Delle MORRISSETTE.—N° 411.—*Jos.-Louis-Alidas*, b 9 oct. 1889; m à Aurore LANDRY.—N° 412.—*Jos.-Euclide-Orphir*, b et s 1891.—*Alphonse*, b et s 1892.—*M.-R.-Victoria*, b 18 juil. 1894.—*Jos.-Alp.-Napoléon*, b 19 mars 1896.—*Berthe*, b Sherbrooke, 12 déc. 1898.—*Olivine*, b S., 8 déc. 1904.—*Joseph*, b 8 août 1907.—*Blanche-Marie*, b 7 août 1910.

N° 292 1886, FITCHBURG, MASS., E.-U.

VIII.—PHANEUF, DOSITHÉE. Fils d'ANT.-ALC. VII.—N° 146.

CHOQUETTE, Céline, fille d'Evangeliste et Philomène Massé.

Issus et baptisés à WORCESTER, MASS.:—*Emma*, b 8 sept. 1887; m à Montréal, 23 sept. 1912, à Donat CORBEIL.—*Rose ou Rosilda*, b 15 fév. 1890.—*Blanche*, b St-Hyacinthe, 2 janv. 1896.—*Joseph*, b St-H., 20 fév. 1898.—*Dolorèse*, b St-Herménégilde, 8 avril 1904.

N° 293 1887, 24 janvier, SAINT-DENIS

IX.—PHANEUF, ALPHONSE. Fils de J.-B. VIII.—N° 180.

HUARD, Octavie, fille de Louis et Adèle Lussier.

Issus et baptisés à ST-DENIS —*M.-Alda*, b 1888; s 1898.—*M.-Sara*, b 14 mars 1890.—*M.-Rosa*, b 30 juil. 1891.—*Médora-Fleurama*, b 6 juil. 1892.—*Jos.-Dosithée-Euclide*, b 1893; s 1894.—*M.-Aurore*, b 30 janv. 1895.—*M.-Ausorine*, b et s 1896.—*Praxède*, b 7 nov. 1897.—*Jos.-Fulgence-Ovide*, b 9 fév. 1899.—*Jos.-Lévi-Lionel*, b et s 1900.—*M.-Léonne-Colombienne*, b 10 nov. 1901.—*Jos.-Alcie-Ulguie*, b 20 fév. 1903.—*Jos.-Henri-Joachim*, b et s

1904.—*Jos.-Arthur-Gérard*, b et s 1906.—*M.-Marguerite*, b 9 mars 1909.

N° 294 1887, 8 février, LA PRÉSENTATION

VIII.—PHANEUF, TOUSSAINT. Fils de JOSEPH VII.—N° 129.

MARTIN, Evelina, fille d'Arthur et Rose-de-Lima Bousquet.

Issus et baptisés à LORETTE, MANITOBA :—*Josaphat-Stanislas-Polycarpe*, b La Présentation, 26 janv. 1888.—*Raoul*, b 8 mai 1889; s Grand Forks, Colombie Anglaise, 1896.—*Noëlla*, b 1 déc. 1891.—*Cléophas*, b 1892; s 1893.—*Florentine*, b 8 juil. 1894.—*Armand*, b 5 avril 1896.—*Ulric*, b Phoenix, C. A., 4 déc. 1902.

N° 295 1887, 6 septembre, SAINT-DAMASE

IX.—PHANEUF, DAMASÉ-JULES. Fils d'OLIVIER VIII.—N° 151.

LAVOIE, Amanda, fille de Joseph et Esther Meunier.

Issus :—*M.-Amanda-Donalda*, b 25 nov. 1888.—*Rose-Anna-Emerande*, b 2 nov. 1890; m Baltic, 28 juil. 1910, à Albert BEAUREGARD.—*M.-Albina-R.-A.*, b 31 août 1892.—*M.-Alma-Yvonne*, b 15 avril 1894.—*Jos.-Louis-Philippe*, b 1 mai 1896.—*Blanche-Honorine*, b 25 janv. 1898.—*Arm.-Edgar*, b 16 sept. 1899.—*M.-Amanda-Albina*, b 11 mars 1900.—*M.-R.-Aline*, b 5 oct. 1901.

N° 296 1887, SAINT-JOSEPH, BIDDIFORD, E.-U.

IX.—PHANEUF, HECTOR-D. Fils de CHARLES-D. VIII.—N° 144.

LORD, Emma fille de H. T. Lord, avocat, et Hermine Schmidt.

*Jos.-Alaric*, b Fall River, 21 mars 1888.—*Béatrice-Eugénie*, b F. R., 1889; s 1890.—*Camille-Richard*, b Manchester, N. H., 1890; s 1891.—*Yolande-G.*, b M., 1 janv. 1893.—*Conrad*, b 1894; s 1896.—*Marie-Anne*, b 1895; s 1896.

N° 297 1888, 16 avril, SAINT-JUDE

VIII.—PHANEUF, JOSEPH. Fils de LÉVI VII.—N° 147.

RACETTE, Malvina, fille de Michel et Sophie Godue.

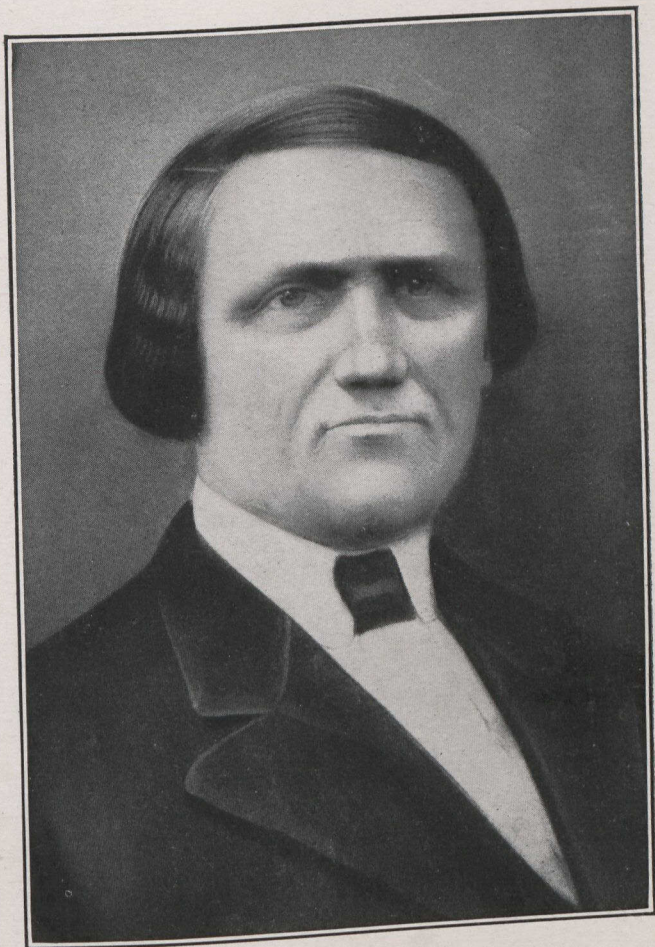

MONSIEUR ALCIDAS PHANEUF,  
SAINT-CÉSaire. — n° 146.

Issus et baptisés à ST-JUDE :—*M.-Régina*, b 24 mai 1889; m à Oza FONTAINE (1).—*Franç.-Adélaré*, b et s 1890.—*Jos.-Arthur*, b 14 avril 1892.—*M.-Emma*, b 11 juin 1893; m 1914, à Xavier COMTOIS.—*M.-Anna*, b et s 1894.—*M.-Albina*, b La Présentation, 18 janv. 1896.—*M.-Anna*, b La P., 11 mai 1902.

N° 298 1888, 17 juillet, SAINT-DAMASE

IX.—PHANEUF, VICT.-O.-J. (2) Fils d'OLIVIER VIII.—N° 151.

1° BACHAND, Marie-L., fille de Pascal et Domithilde Gaucher.

Issus et baptisés à STE-MADELEINE :—*Louis-André*, b 4 juin 1890.—*M.-R.-Berthe*, b 1 fév. 1892.

1895, 2 juillet

2° DUPONT, Sarah, fille de Joseph et Edwidge Voghell.

*Mie-Angela*, b 9 avril 1896.—*Nap.-Gilbert*, b 6 oct. 1897.—*Dina-Bernadette*, b 1898; s 1901.—*Cordélia-Aline*, b 1899; s 1900.—*Rose-Béatrice*, b 1901; s 1904.—*Georges-Henri*, b 1903; s 1904.—*Georges-Rolland*, b et s 1906.—*Louis-Paul*, b 23 oct. 1907.—*Rolland-Adalbert*, b 27 oct. 1909.—*Adélaré-Edgar*, b 7 juin 1911.

N° 299 1888, 24 septembre, SAINT-DENIS

IX.—PHANEUF, AMÉDÉE. Fils de J.-B. VIII.—N° 180.

LUSSIER, Délia, fille de F.-X. et Céline Gendron.

Issus et baptisés à ST-DENIS :—*Willy-Oscar*, b et s 1890.—*M.-Maria*, b 1891; s 1897.—*Josaphat-Médéric*, b 14 mars 1892.—*M.-Anna-Rosa*, b 14 juil. 1893.—*Alp.-Alcide*, b 1894; s 1895.—*J.-A.-Raoul*, b et s 1895.—*A.-Léo*, b 1896; s 1897.—*M.-B.*, b 1897; s 1911.—*Anonyme*, b et s 1899.—*Jos.-Oswald*, b et s 1901.—*M.-Hélène-Lydia*, b 30 janv. 1902.—*M.-Gabrielle-Déliska*, b 23 mars 1903.—*M.-M.-Auria*, b et s 1904.—*Jos.-H.-E.-Wilda*, b et s 1906.

(1) Enfants: *Florina*, 1911; *Lucienne*, 1914.

(2) Marchand prospère à Sainte-Madeleine.

N° 300 1888, 18 septembre, TAFTVILLE, CONN., E.-U.

IX.—PHANEUF, VICTOR. Fils de GEORGES VIII.—N° 157.

JARRY, Natalie, fille de Magloire et Godfrine Brin.

Issus et baptisés :—*Laura*, b 31 mars, à Taftville; m à New-Bedford, 5 mai 1913, à Philippe BLANCHARD (Cléophas et Délima Grenier).—*Wilfrid*, b 28 oct., à New-Bedford, Mass.—*Odilon*, b et s.—*Ovide*, b à St-Damase; s à New-Bedford, en 1897.

N° 301

1888

VII.—PHANEUF, G.-ADELARD. Fils de DAMASE VII.—N° 178.

DUGGAN, Julia.

*William-Adélar-Michel*, b St-Joseph, Montréal, 21 oct. 1888.

N° 302

1889, 17 juin, SAINT-HUGUES

VIII.—PHANEUF, JOSEPH-EMERY, M.P.P.(1) Fils d'ISIDORE VII.—N° 179.

HOULE, Georgine, fille d'Alfred et Sophie Thibault.

Issus et baptisés à ST-HUGUES :—*G. Isidore-Emery*, b et s 1890.—*Emery*, b 12 juil. 1892; étudiant en droit à l'Université McGill; membre du comité de la famille Farnsworth-Phaneuf.—*J.-B.-Hervey*, b et s 1893.—*Anonyme*, 10 août 1894.—*Blanche*, b 1896; s 1899.—*Thérèse*, b 25 août 1897.—*Ruth*, b 17 janv. 1899.—*Anonyme*, 27 août 1900.—*Anonyme*, 29 août 1901.—*Camille*, b 16 oct. 1904.—*Anonyme*, 5 mars 1906.—*Jean-Paul*, b 29 août 1909.

N° 303

1889, 14 mai, L'ANGE-GARDIEN DE ROUVILLE

VIII.—PHANEUF, LEONARD. Fils d'AMBROISE VII.—N° 135.

(1) En 1913, élu député à la Législature de la province de Québec. Depuis plusieurs années à la tête d'une florissante maison de commerce. Président actif du comité général de la Famille Phaneuf, organisé à l'occasion du 20 centenaire du mariage de nos ancêtres. Le 2 oct. 1913, il rehaussa par sa présence l'éclat de notre fête et dans sa réponse à la santé des Phaneuf du Canada, il captiva tous ses auditeurs.

FLEURY, Virginie, fille de Marcel et Anastasie Guertin.

Issus :—*Maria-Lumina-Jeanette*, b St-Césaire, 9 nov. 1890.—*Annette*, b Holyoke, Mass., E.-U., 18 juil. 1892.—*Julien*, b Artic City, R. I., 9 janv. 1895.—*Augustin*, b Phenix, R. I., 19 oct. 1898.

N° 304 1889, 12 août, HOLYOKE, E.-U.

VIII.—PHANEUF, ALPHONSE-ED. Fils de FRANÇ. VII.—N° 116.

LARIVÉE, Léda, fille de Cyprien et Adèle Gaulin.

*Alphonse-L.*, b à Holyoke, 6 août 1892.

N° 305 1889, 31 octobre, SAINT-ANTOINE

VIII.—PHANEUF, ANTOINE. Fils de J.-B. VII.—N° 155.

LAPIERRE, Aurélie, fille d'Henri et Aurélie Chicoine.

Issus et baptisés à ST-ANTOINE :—*M.-Mie-Maximillienne*, b 22 oct. 1890.—*M.-Aurélie-Antoinette*, b 19 oct. 1891.—*M.-Anne-Olivine*, b 10 fév. 1893.—*M.-Augustine-Fleurine*, b 29 mai 1895.—*Jos.-Ant.-Romuald*, b 23 mai 1896.—*M.-Rose-Vitaline*, b 12 janv. 1898.—*J.-Ant.-Ludovicus*, b et s 1899.—*M.-Rose*, b 16 août 1901 ; s 1901.—*M.-Ludvine-Yvette*, b 15 avril 1906.

N° 306 1889, 12 novembre, UPTON

IX.—PHANEUF, JOSEPH. Fils de MAGLOIRE VIII.—N° 176.

CÔTÉ, Emma, (1) fille de Pierre et Vitaline Brunelle.

Issus et baptisés à ST-THÉODORE D'ACTON :—*Ephrem-Jos.-Geo.*, b 3 avril 1892.—*Aurélius*, b 17 nov. 1893; Frère NICODÈME, des Frères de la Charité, à Sorel, (2).—*Eva*, b 12 juin 1895; m

(1) Généalogie de la famille Côté :—I. *Jean Côté*, m Québec, 1635, à Anne Martin; II *Noël*, m 1673, Québec, à Hélène Gratton; III *Augustin*, 1720, St-Laurent, L.-O., à Marie-M. Baillargeon; IV *François*, 1751, St-Laurent, L.-O., à Agnès Rousseau; V *François*, 1774, à M.-Françoise Morrissette; VI *Pierre*, 1812, St-Hyacinthe, à Rose Bernier; VII *Pierre*, 1812, La Présantation, à Marguerite Michon; VIII *Pierre*, 1867, Upton, à Vitaline Brunelle; IX *Emma*, 1889, Upton, à Joseph Phaneuf.

(2) Nombre de renseignements sur les Phaneuf ont été fournis par le Frère Nicodème.



St-Denis de Sask., 21 avril 1913, à Saül CHICOINE (Charles et Anastasie St-Onge).—*Geo.-Ed.*, b 1896; e 1901.—*Roméo*, b 27 mars 1898.—*Rachel*, b 5 avril 1899.—*Martine*, b 28 janv. 1901.—*Annette*, b 4 mars 1904.—*Stella*, b 22 juil. 1906.—*Jean*, b 1 mai 1909.

Issus et baptisés à ST-DENIS DE SASKATCHEWAN :—*Gérard*, b 15 janv. 1911.—*Georges-Emile*, b 16 mars 1912.—*Claude-Mathias-Sarto*, b 12 juil. 1913.

N° 307

1889

IX.—PHANEUF, JOS.-LOUIS-STANISLAS. Fils de CHS-DÉSIRÉ VIII.—N° 144.

TRINGUE, Anna, fille de François et D. Latourelle.

Issus :—*Stan.-Chs-Horace*, b 13 nov. 1893.—*Victorien-Lucien*, b 18 sept. 1895.—*Gaston-Jean-René*, b 13 mars 1898.—*Gérald-A.-Julien*, b 18 mars 1899.—*M.-A.-Béatrice*, b 30 janv. 1902.

N° 308

1890, 12 février, RICHFORD, E.-U.

IX.—PHANEUF, PIERRE-HOR. Fils de PIERRE VIII.—N° 197.

1° COBUON, Inis-E., fille de David et Lucy Smith; s 14 sept. 1898.

1900. 26 février, RICHFORD

2° LEFEBVRE, Aldir-M.

Issus et baptisés à RICHFORD :—*Inis-Mary*, b 9 déc. 1900.—*Peter-Edmond*, b 24 nov. 1902.—*Margaret-Susan*, b 25 oct. 1908.

N° 309

1890, 28 avril, DAYVILLE, CONN., E.-U.

IX.—PHANEUF, MICHEL. Fils de THEODULE VIII.—N° 162.

LUSSIER, Délia, fille de Victor et Céline Lussier.

Issus :—*Joséphine*, b Danielsonville, Conn., 18 mars 1891.—*Napoléon*, b Fall River, Mass., 28 déc. 1892.—*Rose-de-Lima*, b Nashua, 1894; s Williamville, Conn., 1894.—*Henry*, b Dayville, 14 août 1895; m 1914, à Alice Roy.—N° 420.—*Georgianna*, b North Grosverdale, Conn., 13 sept. 1896; s 19 août 1897.—*Amédée*,

b Mainville, R. I., 23 sept. 1898.—*Joseph*, b Salem, Mass., 27 août 1900.

N° 310 1890, 30 septembre, SAINT-JUDE

IX.—PHANEUF, ADELARD-Jos. Fils de J.-B. VIII.—N° 183.

LAMOUREUX, Léontine, fille d'Amédée et Herminie Délorme.

Issus et baptisés à ST-JUDE :—*Marie-Angéline*, b 28 août 1891.—*M.-Flore*, b 30 oct. 1895.—*Jos.-Emile*, b 1897; s 1899.—*Jos.-Wilfrid-Jude*, b 5 janv. 1899.

N° 311 1890, 16 octobre, SAINT-DAMASE

IX.—PHANEUF, ADELARD-Jos. Fils d'OLIVIER VIII.—N° 151.

JODOIN, Alida.

Issus et baptisés à ST-DAMASE :—*E.-Céline*, b 1891; s 1892.—*Jos.-H.-Chs-Emile*, b 1893; s 1894.—*Victor*, b 25 janv. 1895.—*M.-Cordélie-Aurore*, b 9 mars 1896.—*M.-Dina-Rosa*, b 12 juin 1897.—*M.-Clara-Olive*, b 22 janv. 1901.—*Jos.-Isidore-Hector*, b 1 mars 1902.—*J.-Damase-Norbert*, b et s 1903.—*Jeanne-Fabienne*, b 18 fév. 1904.

N° 312 1890, 24 novembre, SAINT-JEAN

VIII.—PHANEUF, ALF.-OLIV. Fils de REMI-CHS VII.—N° 127.

CARUIER, Edesse-Hermine, fille de Paul et Domit. Sauciault.

Issus :—*Paul-Etienne-Alfred*, b St-Henri, M., 29 juil. 1891.—*Geneviève-Pauline-Sara*, b St-H., 24 juin 1895.—*Juliette*, b St-Hyacinthe, 11 fév. 1902.—*Léon*, b et s St-Pie, 1907.

N° 313 1890

VIII.—PHANEUF, OLIVIER. Fils d'ANTOINE VII.—N° 146.

PRINCE, Mary. Demeure à Auburn, Mass.

N° 314 1890

IX.—PHANEUF, PIERRE. Fils d'AUGUSTIN? VIII.—N° 174.

LAPLANTE, Catherine.

*Malvina*, b St-Jude, 14 juil. 1892.—*Louis*, b St-Ours, 10 mai 1894; s St-Jude, 22 avril 1895.

N° 315 1891, 21 avril, UPTON.

IX.—PHANEUF, LS-ZACHARIE. Fils d'AUGUSTIN VIII.—N° 175.

LALUMIÈRE, Méлина, fille de Narcisse et Eméлина Brodeur.

Issus et baptisés à UPTON :—*Anonyme*, b 30 nov. 1891.—*Narc.-Wilf.-Arm.*, b et s 1893.—*L.-H.-Rolland*, b et s 1895.—*M.-R.-Vivienne*, b 7 nov. 1896.—*Jeanne*, b et s 1898.

N° 316 1891, 29 août

IX.—PHANEUF, JEAN-BAPTISTE. Fils de JEAN VIII.—N° 212.

ALLARD, Marie.

Issus et baptisés à HAVERHILL, MASS., E.-U. :—*M.-L.-Lydia*, b 8 déc. 1892; m 30 oct. 1911, à Clarence-J. NADEAU.—*M.-R.-Eva*, b 4 fév. 1895.—*M.-Anna*, b 2 sept. 1896.—*Elisabeth*, b et s 1898.—*Arzèlie*, b 1899; s 1900.—*Blanche-Pauline*, b 19 janv. 1901.—*Alf.-Eugène*, b 18 août 1902.—*Art.-Omer*, b 21 fév. 1905.—*Hélène-Laura*, b 1906; s 1909.—*Raymond-Charles*, b 14 juil. 1908.—*Lucien-Émile*, b 7 nov. 1909.

N° 317 1891, 11 septembre, SAINT-CESAIRE

VIII.—PHANEUF, DIEUDONNÉ. (1) Fils d'AMB. VII.—N° 135.

1° GAUDREAU, Marie, fille de Damase et Léa Bourbeau.

1892, 15 septembre, SAINT-CESAIRE

2° SEGUN, Angéлина, fille de Jérémie et Cordéлина Barré.

(1) Marchand à Montréal. Membre des comités de la Famille Phaneuf-Farnsworth.

Issus et baptisés à ST-CESAIRE :—*M.-Angéline*, b 23 août 1893.—*Jos.-Emile*, b 29 juil 1894.—*M.-Albertine*, b jet s 1895.—*Berthe-Annonciata*, b 26 sept. 1897.—*M.-Thérèse-Bernadette*, b 21 juin 1899.

Issus et baptisés à MONTREAL :—*M.-Jeanne*, b 18 juil. 1901.—*Albertine-Béatrice*, b 12 juil. 1903.—*Jean-Marc*, b 4 oct. 1906.—*Paul-Maurice*, b 12 avril 1908.

N° 318 1885, 17 mai, MONTREAL

VIII.—PHANEUF, J.-B. ou JOHN-G.-A. Fils de Jos. VII.—N° 89.

PAQUETTE, Joséphine-Jos., fille de Joseph et Clérina Rouillard.

Issus et baptisés à HOCHELAGA, MONTREAL :—*Ernestine-Emeline-Joséphine*, b 22 mai 1896 ; m St-Stanislas, 16 nov. 1909, à Napoléon PREVOST (J.-B. et Eloïse Léonard).—*J.-B.*, b 1889 ; s 1897.—*M.-Elisa-Clérina-Irène*, b 20 nov. 1892 ; m 18 nov. 1912, à Édouard BEAUVAIS.—*L.-Jos.-Alex.*, b 1895 ; s 1897.—*Jos.-Louis-Charles*, b 22 juin 1898.—*M.-A.-L.-Adèle*, b 19 oct. 1900.—*M.-Edwidge-D.-Yvonne*, b 13 oct. 1901.—*Jos.-Arthur* ; m 1909, à Diana BERGERON.—N° 401.—*Henri-Paul* ; m 1911, à Alphonsine AMIOT.—N° 409.

N° 319 1892, 29 février, SAINT-JUDE

IX.—PHANEUF, JOSEPH. Fils de J.-B. VIII.—N° 180.

PERRAULT, Victoria, fille de David et Exilda Ménard.

Issus et baptisés à ST-DENIS :—*Jos.-Wilbrod*, b et s 1893.—*Pacifique-Lorenzo*, b 14 mars 1894.—*Télesphore-Salomé*, b 17 juin 1895.—*H.-Clémentine*, b 1897 ; s 1901.—*Jérôme-Roméo*, b 16 mai 1898.—*Jos.-Parfait-Edoris*, b 13 fév. 1900.—*M.-L.-Diana*, b 12 mai 1901.—*Jos.-Anselme-Floribert*, b 18 sept. 1902.—*J.-Hermann-Barthélemi*, b 12 avril 1904.—*Jos.-A.-Bertrand*, b 1906 ; s 1912.—*M.-Hortensz-Clémentine-Véronique*, b 1<sup>er</sup> juil. 1907.—*Jos.-Viateur-Constant*, b 14 mars 1909.—*M.-Florence-Mirielle*, b 5 oct. 1910.

N° 320 1892, 16 mai, SAINT-DAMASE

IX.—PHANEUF, NAPOLEON. Fils de TOUSSAINT VIII.—N° 150.

VADENAIS, Marie-Anne, fille de Georges et Angèle Lambert.

Issus et baptisés à ST-DAMASE :—*Victor*, b St-Michel de Rougemont, 19 oct. 1896.—*Michel-Léon*, b 23 avril 1899.—*M.-Fabiana*, b et s 1901.—*Gustave-Raymond*, b 5 juin 1902.—*Arnetta-Rachel*, b 25 oct. 1903.—*Annette*, b et s 1904.—*Marie-Orpha*, b et s 1906.

N° 321 1892, 14 juin, SAINT-CESAIRE

VIII.—PHANEUF, PHILIPPE-PI. (1). Fils d'AMB. VII.—N° 135.

GODDŪ, Adeline, fille de Solime et Léonise Paquette.

Issus et baptisés à MONTREAL :—*Mariette-Liliane*, b St-Louis-de-France, 19 mai 1893.—*Marie-Fleurange-Yvette*, b N.-D., 28 sept. 1894 ; s 10 mai 1904.—*Sophie-Germaine*, b E.-J., 16 juil. 1896.—*Marie-Em.-Marguerite*, b E.-J., 16 janv. 1898.—*Paul-Maurice*, b E.-J., 26 mai et s 5 sept. 1900.—*M.-Simonne-Jeanne-Cécile*, b E.-J., 23 octobre 1904.

N° 322 1892, juin, SAINT-DAVID

VIII.—PHANEUF, FORTUNAT-LS. Fils d'ISIDORE VII.—N° 179.

CRÉPEAU, Donald, fille de Régis.

Issus et baptisés à ST-HUGUES :—*Amala*, b 22 juil. 1893.—*Alexina*, b 8 nov. 1894 ; s 3 mai 1911.—*Alida*, b 12 août 1896.—*Jean-Baptiste-Hugues*, b 9 nov. 1897.—*Blanche*, b 8 janv. 1899.—*Hugues*, b 19 nov. 1901.—*Gertrude*, b 31 déc. 1902.—*Cécile*, b 28 nov. 1910.

N° 323 1892, 15 août, WARREN, MASS., E.-U.

IX.—FANEUF, JOSEPH-OSCAR. Fils de JOS.-LOUIS-ALPHONSE  
VIII.—N° 208.

(1) Marchand très prospère à Montréal. Doué d'une grande activité, jointe à une conception claire et juste des choses. Il fut l'âme dirigeante des différents comités formés en vue de la célébration du 2e centenaire du mariage de nos ancêtres. Il se dépensa corps et âme pour le succès de nos fêtes. Elu trésorier du comité des Finances, il s'acquitta de ses délicates fonctions avec une probité digne d'éloges.



FAMILLE DE M. ZÉPHIRIN PHANEUF, (1904),

SAINT-HYACINTHE. — n° 230.

FORRANT, Georgienna-Mary, fille de Charles et Georgienna Joly.

ISSUS et baptisés à WEST WARREN, MASS.:—*Marie-Véronica*, b 5 juil. 1894.—*Léo-Jos.*, b 26 mars 1896.—*Ambroise-Clément*, b 30 nov. 1897.—*Yvonne-Mte*, b et s 1900.—*Joseph-Benedict*, b 2 fév. 1903.

N° 324 1892, 29 août, SAINT-ANTOINE

VIII.—PHANEUF, EVARISTE. Fils d'ONESIME VII.—N° 196.

BOULANGER, Joséphine, fille de Pierre et Joséphine Desrosiers.

*Marie-Alida*, b 9 nov. 1905.—*M-Adèle-Léona*, b 14 oct. 1908.—*Edouard*.—*Edouarina*.—*Georges*.—*Georgina*.—*Aldéa*.

N° 325 1893, 30 janvier, SAINT-ANTOINE

VIII.—PHANEUF, HERMAS. Fils d'ONESIME VII.—N° 196.

RICHARD, Marie-Louise, fille de Guillaume et Elmire Roy.

*Louis-Jos-Hermas-Onésime*, b 11 mars 1894.—*M.-C.-Bertha*, b et s 1898.—*Jos-Ulderic*, b 8 juin 1899.—*J.-A.-R.*, b et s 1901.

N° 326 1893, 16 mai, SAINT-JEAN

VII.—PHANEUF, PRISQUE. Fils de PRISQUE VI.—N° 216.

FORGUES, Marie-Louise, fille de Félix et Marguerite Morin.

IS-US et baptisés à ST-VINCENT, M.:—*Jos-Prisque-Léopold*, b 1893.—*Jos-Armand*, b 1894.—*M.-Alice*, b 27 juin 1895.—*Adélard-Éug.*, b St-Eusèbe, 6 sept. 1899.—*J.-Prisque-Rodolphe-Onésiphore*.

N° 327 1893, 2 novembre, SAINT-VINCENT, M.

VII.—PHANEUF, JOSEPH. Fils de PRISQUE VI.—N° 216.

TRUDEL, Marie, fille de J.-R. et Clémentine Gouin.

ISSUS et baptisés à ST-EUSÈBE, M.:—*M.-Yvonne-Eliza*, b 7 nov. 1897.—*Courad-Alb.*, b St-Jean, 1905; s 1908.—*Ern.-Arm.*, b

1907; s 1909.—*Prisque-Alb.-Léopold*, b 1909.—*Mérilda*, s 1911.—*Léopold-Henri-Jos.*, b 2 avril 1911.

N° 328 1893, SAINT-VINCENT, M.

VIII.—PHANEUF, HORMISDAS. Fils de JOSEPH VII.—N° 167.

PINPARÉ, Elvina.

N° 329 1894, 15 janvier, SAINT-BARNABÉ

IX.—PHANEUF, RODOLPHE. Fils de JOSEPH VIII.—N° 194.

EVÉE ou HEVEX, Odine.

Issus et baptisés à ST-BARNABÉ :—*Georgine*, b 1895; s 1899.—*M.-Blanche-Odina*, b Montréal, 27 sept. 1896.—*M.-Aurée-Philomène*, b 17 avril 1898.—*Franç.-Rodolphe-L.-Jos.*, b 4 oct. 1899.—*M.-Clarilde-Victoria-Rouenne*, b 1901.—*Rose*, b 13 juil. 1902.—*Jos.-Art.-Dieudonné*, b 19 juin 1903.—*Jos.-Ludger*, b 28 mars 1905.—*Carmélite*, b 8 sept. 1906.—*Désiré*, b 9 fév. 1908.—*Remi-Alfred*, b 8 fév. 1908.—*Jos.-Rolland*, b 13 mars 1910.

N° 330 1894, 5 février, SAINT-ANTOINE

VIII.—PHANEUF, J.-ONESIME. Fils d'ONESIME VII.—N° 196.

LAFLAMME, Marie, fille d'Abraham et Julie Fecteau.

Issus et baptisés à St-Antoine :—*M.-A.-Blandine-Laura*, b 5 janv. 1895; m 14 oct. 1912, Im-Conc., M., à Alfred GALIPEAU (Alfred et Mélina L'Archevêque).—*Jos.-Onésime-Elphège*, b 8 avril 1896.—*G.-Etienne*, b 1898; s 1899.—*M.-Emma-Véronique*, b 5 août 1900.—*M.-Florilda-Bertha*, b 1902.—*Jos.-Edouard-Anselme*, b 21 avril 1904.—*Gaston*.

N° 331 1894 3 avril, SAINT-JACQUES, M.

VIII.—PHANEUF, EDMOND-JOS. Fils d'ISIDORE VII.—N° 206.

WATSON, Georgianna, fille de John et Emélie Dubeau.

Issus et baptisés à MONTREAL :—*Jos.-Geo.-Guy*, b N.-D., 17 avril 1895.—*M.-Ednéc-Albina*, b 31 mai 1896.—*M.-Henricte-Aline*,



b 12 sept. 1897.—*M.-Anne-Alexandrine*, b 3 janv. 1899.—*Jos.-Maurice*, b 1900; s 1903.—*M.-Thérèse*, b Sorel, 16 mai 1906; s 1908.—*Blanche-Simonne*, b S., 3 août 1908.<sup>1</sup>

N° 332                    1894, 1 mai, SAINT-DAMASE

IX.—PHANEUF, H.-CAMILLE(1). Fils de Jos.-DAM. VIII.—N° 161.

DUBUC, Elise, fille de Prosper-Cyrille et Marie-Anne Roy.

Issus et baptisés à MANCHESTER :—*Bernard*, b 14 mai 1895.—*Gabrielle*, b 26 juil. 1896.—*Charlotte*, b 20 juil. 1897.—*Narcisse*, b 10 janv. 1899.—*Annette*, b 8 juil. 1900.—*Gilberte*, b 1901; s 1904.—*Camille*, b 7 oct. 1903.—*Henri*, b et s 1904.—*Gilbert*, b 24 août 1905.—*Estelle*, b 16 janv. 1908.

N° 333                    1894, 4 septembre, SAINT-THÉODORE

IX.—PHANEUF, WILFRID.    Fils de MAGLOIRE VIII.—N° 176.

VANASSE, Alphonsine; elle épouse plus tard Auré Boulay.

*Anonyme*, 19 janv. 1896.—*Raoul*.—*Rolland*.—*Irène*.

N° 334                    1894, 2 octobre, ST-GUILLAUME D'UPTON

IX.—PHANEUF, HECTOR.    Fils d'ALEXANDRE VIII.—N° 145.

PAULHUS, Parmélia, fille d'Antoine.

*Exupère*, b 1 juil. 1895, (2).—*Alice*, b 17 juil. 1897.—*Emalda*, b 31 déc. 1898; s Westbrook.—*Philibert*, b et s 1900.—*Antoinette*, b 2 août 1901; s.—*Léon*, b et s 1903.—*Willie*, b et s 1904.—*Joséphine*, b 3 janv. 1907.—*Romulus*, b 23 août 1909, (Westbrook, Maine).

N° 335                    1894, 3 octobre, SAINT-OURS

IX.—PHANEUF, FERDINAND. Fils d'AGUSTIN VIII.—N° 174.

(1) En 1899 il fonda à Manchester, N. H., une importante maison de commerce.

(2) Entré chez les Frères des Ecoles Chrétiennes, à Montréal, en 1912; en religion Frère Exupère.

COMEAU, Délima, fille de Joseph et Louise Girouard.

*Marie-Louise*, b St-Hyacinthe, 20 avril 1898.—*Joseph-Fortunat*,  
b 3 juil. 1899.

N° 336 1894, MANCHESTER, E.-U.

IX.—PHANEUF, JEAN-BAPTISTE. Fils de J.-B. VIII.—N° 180.

CHARTRAND, Parmélie.

Issus et baptisés à NASHUA, N. H., E.-U.:—*Albert-Oscar*, b 25  
avril 1895.—*Antoine*, b 1 nov. 1897.—*Armand*, b 30 avril 1899.—  
*Alberta*, b 7 nov. 1902.—*Arthur*, b 9 mars 1905.—*Alice*, b 25 juin  
1907.—*Annette*, b 2 fév. 1909.

N° 337 1895, 29 janvier, NASHUA, N. H.

IX.—PHANEUF, JOS.-OCTAVE. Fils de THEODULE VIII.—N° 162.

LAURANGE, Marie, fille de Michel et Rosalie Roch.

*Rosianne*, b à Southbridge, 1 nov. 1899.

N° 338 1895, 29 octobre, SAINT-JUDE

X.—PHANEUF, ELPHÈGE. Fils de PIERRE IX.—N° 242.

PHANEUF, Rosilda.

Issus et baptisés à ST-JUDE :—*Jos.-Ovila*, b 1896; s 1897.—  
*Jos.-Aimé-Wilbrod*, b 19 fév. 1898.—*Osa*, b 1899; s St-Denis, 28  
fév. 1902.—*Jos.-Stan.-Ern.*, b et s St-D., 1903.

N° 339 1895 ?

IX.—PHANEUF, JOSEPH-AVILA. Fils d'ETIENNE VIII.—N° 241.

HOULE, Albina, Ware, Mass.

N° 340 1896, 11 février, SAINT-OURS

VIII.—PHANEUF, EDMOND. Fils d'EDMOND VII.—N° 215.

PERODÉAU, Marie-Anne, fille d'Adélarde et Sophie Lucharme ;  
s 3 mai 1912.

Issus et baptisés à ST-OURS :—*M.-R.-Anne-A.*, b et s 1897.—*M.-Anna-Yvonne*, b 28 avril 1898.—*M.-Jos.-Germaine*, b 1899 ; s 1901.—*J.-Edmond-Raoul*, b 1901 ; s 1908.—*M.-Jeanne-Emélie*, b 22 janv. 1903.—*Jos.-Art.-Rosaire*, b 21 mars 1904.—*Mte-Marie*, b 23 juil. 1905.—*Jos.-Paul-Emile*, b 13 mars 1907.—*Jos.-Luc-Vict.*, b 1910 ; s 1911.—*C.-Jos.-Arthur*, b et s 1912.

1913, 9 septembre, SAINT-JEAN-DE-LA-CROIX, MONT.

2° BLACHE, Marie-Blanche, fille de Jean-Jac. et Céline Décarie.

N° 341 1896, 11 février, ARTIC, R.-I., E.-U.

IX.—PHANEUF, THEO.-A.-A.-J. Fils d'ALCIME VIII.—N° 237.

CHAMPAGNE, Cécilia, fille de Jean-Bap. et Geneviève Bellerose.

Issus et baptisés :—*Armand*, b Centreville, R.-I., 29 mars 1897.—*Euclide*, b Jewett City, Conn., 19 sept. 1899.—*Antoinette*, b b North Stake, Canada, 23 mai 1902.—*Lorette*, b Artic, R.-I., 26 oct. 1903.—*Laurent*, b 6 juin 1905, à Artic.—*Ferdinand*, b Woonsocket, R.-I., 17 mai 1906.—*Edgar*, b W., 9 déc. 1910.—*Berthe*, b W. 15 sept. 1911.—*Thérèse-Marie-Cécile*, b 25 avril, 1913, à Mapleville, R.-I.

N° 342 1896, 17 février

IX.—PHANEUF, Noé. Fils de JEAN VIII.—N° 212.

ALLARD, Marie-Louise.

Issus :—*Arthur*, b et s 1897.—*Marie-Louise*, b 24 juil. 1898.—*Rose-Alma*, b 30 janv. 1900.—*Georges*, b 26 fév. 1901.—*Antoinette*, b 18 sept. 1902.—*Jeanette*, b 2 déc. 1904.—*Omer*, b 17 mars 1905.—*Irène*, b 26 mai 1907.—*Hélène*, b 5 juil. 1909.—*Cécile*, b 1911 ; s 1913.—*Léo*, b 21 août 1913.

N° 343 1896, 23 juin, CENTRAL FALLS, E.-U.

VIII.—PHANEUF, Jos.-ALCIDE. Fils d'ANT.-ALC. VII.—N° 146.

CHARPENTIER, Sophie, fille d'Hubert et Malvina Gousie.

Issus et baptisés à CENTRAL FALLS :—*Donia-Bertha*, b 30 juil.

1897.—*Marie-Donalda*, b 29 mars 1901.—*Donetta-Camélia*, b 9 mars 1903.—*Olivier-Bertrand*, b 1 déc. 1907.—*Rose-Anna-Anita*, b 9 janv. 1912.

N° 344 1896, 27 septembre, MONTREAL, N.-D.

VII.—PHANEUF, ALEX.-JOS. Fils de CYRILLE VI.—N° 189.

GOYER dit BELISLE, M.-A.-Georgianna, fille de Toussaint et Céline Guindon.

Issus et baptisés à MONTREAL, N.-D.:—*Jos.-Alexandre-René*, b 10 déc. 1897.—*M.-Antoinette-Béatrice-Thérèse*, b 25 juil. 1899.—*Jos.-Eusèbe-Donat*, b 11 sept. 1901.—*Jean-Marie-Maurice-Oscar-Jos.*, b St-J., 1 avril 1906.

N° 345 1897; 22 juin, SAINT-DENIS

IX.—PHANEUF, LEVI-PIERRE. Fils de J.-B. VIII.—N° 180.

BOUSQUET, Alma, fille de Toussaint et Célamire Cordeau.

Issus et baptisés à ST-DENIS:—*Joseph-Aldor*, b et s 1898.—*Décia-Alice*, b 12 août 1899.—*M.-Laure-Isola*, b 1902; s 1904.—*M.-Angéline*, b 28 janv. 1905.—*M.-Rochel-Alphéda*, b 25 avril 1907.—*M.-L.-Isola*, b 31 mai 1910.

N° 346 1897, 19 juillet, BELOEIL

VIII.—PHANEUF, JOS.-PHILEAS-REGIS. Fils de PHILEAS VII.—N° 238.

BURELLE, Malvina, fille de Louis et Malvina Jeannotte.

Issus et baptisés à BELOEIL:—*Jos.-Alb.-Philéas*, b 19 avril 1899.—*Anne-Béatrix-M.-Germ.-Adéline*, b 27 sept. 1900.—*M.-Albina-Thérèse-Alice*, b 19 sept. 1902.—*Jos.-Nap.-Henri*, b 22 oct. 1903.—*Anonyme*, b 28 janv. 1905.—*Jos.-Chs-Moïse*, b et s 1909.—*M.-Donald-Athala*, b 25 sept. 1911.

N° 347 1897, 25 novembre, ARTIC CENTRE, E.-U.

IX.—PHANEUF, JEAN-LOUIS.-A. Fils d'ALCIDE VIII.—N° 236.

BÉRARD, Doria.

Issus et baptisés à ARTIC CENTRE :—*Doria*, b 4 août 1898.—*Jean-Louis*, b 13 oct. 1899.—*Flora*, b 24 avril 1902.—*Isola*, b 8 nov. 1904.—*Emilienne*, b 19 mars 1907.—*Bérard*, b 24 juil. 1910.—*Rolland*, b 4 août 1911.

N° 348                    1898, 10 janvier, SAINT-JUDE

IX.—PHANEUF, ANTOINE.            Fils de J.-B. VIII.—N° 183.

BERARD, Régina, fille de François et Flaire Lemay.

Issues et baptisées à ST-JUDE :—*M.-Graciella*, b 26 oct. 1898.—*M.-Rose-Alma*, b 30 nov. 1899.

N° 349                    1898, 25 avril, SAINT-EUSÈBE, M.

VIII.—PHANEUF, FREDERIC.        Fils de JOSEPH VII.—N° 167.

1° DAUDELAIS, Marie-Louise, fille d'Antoine et Hortense Dinelle.

*Joseph-Frédéric*, b St-Eus., M., 1 fév. 1899.

1909

2° MESSIER, Georgiana.

N° 350                    1898, 15 août, CONTRECOEUR

VIII.—PHANEUF, LS-GONZAGUE.    Fils d'ONESIME VII.—N° 196.

LEDOUX, Cédulie, fille d'Arthur et Vitaline Phaneuf.

Issus et baptisés à ST-ANTOINE :—*L.-G.-Rosario*, b et s 1899.—*Georges*, s St-Denis, 1904.—*Anonyme*, b St-Denis; s 6 avril 1902.—*Jos.-Armand*, b 1904.

N° 351                    1898, 5 septembre, SAINT-EUSÈBE, M.

VII.—PHANEUF, ADELARD-JOS.    Fils de PRISQUE VI.—N° 216.

PLANTE, Mathilda, fille d'Adolphe et Julie Melançon.

Issus et baptisés à ST-EUSÈBE :—*M.-Eza-Mathilda*, b 12 oct.

1899.—*Isabelle-M.*, b 1901; s 1902.—*M.-Albert-Théophile*, b 30 oct. 1903.—*Jos.-Moïse*, b St-Jean, 29 oct. 1905.—*Jos.-Arthur-Gérard*, b 3 janv. 1908.—*Jos.-Henri-H.-Ans.*, b St-Anselme, 8 déc. 1909; s 1910.

N° 352 1898, 3 octobre, LA PRÉSENTATION

IX.—PHANEUF, LOUIS- JOSEPH. Fils de LOUIS VIII.—N° 214.

PLANTE, Régina, fille de Joseph et Joséphine Chaput.

*Joseph-Louis-Aimé*, b La Présentation, 14 août 1905.

N° 353 1898, 11 octobre, CENTRAL FALLS, R.-I.

X.—PHANEUF, JOSEPH-FRANÇOIS. Fils de F.-X. IX.—N° 247.

BOUCHER, Rosanna-Clara.

Issus et baptisés à CENTRAL FALLS:—*M.-Rosanna*.—*Raymond-Oswald*.—*François-Omer*.—*Alice-Délie*.—*Jos.-Alfred*.—*William-Edmond*, s.—*Rolland-Napoléon*.—*M.-Mabel-Loretta*.

N° 354 1898, 22 août, SAINT-JUDE

VIII.—PHANEUF, ANTOINE-HORMISDAS-MATHIAS. Fils de LÉVI VII.—N° 147.

MORIN, Marie, fille de Narcisse et Tharsile Magnan.

*Emery*, b 31 juil. 1899.—*Orise*, b 6 août 1901.

N° 355 1899, 13 février, SAINT-DENIS

IX.—PHANEUF, LOUIS. Fils de JEAN-BAPTISTE VIII.—N° 180.

PHANEUF, Joséphine, fille de François et Adeline Benoit.

N° 356 1899, 11 juillet, SAINT-DENIS

IX.—PHANEUF, ADELARD. Fils de TOUSSAINT VIII.—N° 229.

RICHARD, Eugénie, fille de Misaël et Angèle Giasson.



MONSIEUR FÉVRIER PHANEUF,  
SAINT-HYACINTHE. — n° 23.

Issus et baptisés à ST-DENIS :—*M.-Jeanne-Exorée*, b 8 sept. 1900.—*M.-Jos.-Cora*, b 4 sept. 1904.

N° 357 1899, 6 novembre, WARE, MASS., E.-U.

IX.—PHANEUF, ANTOINE. Fils de FERDINAND VIII.—N° 255.

LAPIERRE, Rose-Alma, fille de Jérémie et Valérie Jacques.

Issus et baptisés à WARE :—*Adrien*, b 20 août 1900.—*Lillian*, b 8 sept. 1904.—*Clarisse*, b 17 juin 1907.—*Germaine*, b et s 1909.—*Armand*, b 22 janv. 1911.—*Paul-Emile*, b 13 oct. 1912.

N° 358 1899, 17 octobre, SAINT-JUDE

IX.—PHANEUF, LOUIS-OSWALD. Fils de J.-B. VIII.—N° 183.

LARIVIÈRE, Marie-Anna-Alma.

N° 359 1900, WATERBURY, E.-U.

IX.—PHANEUF, NAPOLEON. Fils de J.-B. VIII.—N° 232.

MARTEL, Delphine, fille de Ferdinand et Solanire Plamondon.

N° 360 1900, 8 janvier, N.-D., MONTREAL

VIII.—PHANEUF, POL.-JOS.-P.(1) Fils de DAMASE VII.—N° 178.

DUBÉ, Mathurine, fille de Joseph et Adéline Bergeron.

Issus et baptisés à MONTREAL :—*Pauline-Mathurine-Alexandrine*, b Cat., 23 juil. 1900.—*M.-Mathurine-Géraldine-Annielle*, b St-L. de F., 20 oct. 1901; s 25 juil. 1902.—*Alice-Lucienne*, b Notre-Dame, 23 oct. 1902.—*Mathurin-Paul*, b St-Pierre, 21 mai 1904.—*Maurice-Lucien*, b St-Pierre, 14 mars 1906; s 7 août 1906.—*Esdras-Jean*, b St-Pierre, 7 sept. 1907; s 3 avril 1908.

(1) M. Polydore Phaneuf, chanteur remarquable et membre du comité des Finances, fut l'organisateur de la partie musicale, à l'occasion des fêtes du 200<sup>e</sup> anniversaire du mariage de notre ancêtre. Il est à la tête d'un florissant établissement à Montréal.



N° 361 1900, 2 mai, WARE, MASS.

VIII.—PHANEUF, ÉLIE-JOSEPH. Fils de JOSEPH VII.—N° 128.  
MIGNAULT, Ernestine, fille de Paul et Aglaée Larivière.

N° 362

X.—PHANEUF, HENRI. Fils de G.-AUG.-DAMASE IX.—N° 250.  
FONTAINE, Adeline, fille de Xavier et Albinie Tétreault.  
Issus et baptisés à TAFTVILLE, CONN.:—*Béatrice*.—*Ernest*.—*Yvonne*.—*Théodore*.

N° 363 1901, 26 avril, SAINT-HYACINTHE

IX.—PHANEUF, ELPHÈGE.(1) Fils d'ADOLPHE VIII.—N° 234.  
HÉON, Florence, fille d'Adolphe et Delphine Doucet.  
Issus et baptisés à ST-HYACINTHE :—*Maria-Louisa-Rita*, b 17 mars 1902.—*Jos.-Ed.-Adolphe*, b 1903; s 1906.—*Jos.-Er.-Eugène*, b 1904; s 1905.—*Jos.-Maurice*, b 1905; s 1906.—*J.-B.-Ernest*, b 2 avril 1907.—*Jos.-Arthur-Roger*, b 14 juin 1909.—*M.-Thérèse-Jeanne*, b 4 janv. 1911.

N° 364 1901, 28 mai, SAINT-CHARLES

IX.—PHANEUF, ULDÉRIC. Fils de LOUIS VIII.—N° 214.  
CHAUME, Obéline, fille de Joseph et Célonise Benoit.  
Issus et baptisés à LA PRESENTATION :—*M.-Malvina-Obéline*, b 29 déc. 1901.—*M.-Almaïde-Dorilla*, b 1903; s 1908.—*M.-Georg.-Dorilla-Oliva*, b 1905; s 1909.—*M.-Régina-Elodia-Henriette*, b 2 mai 1906.—*Jos.-Ovide*, b et s 1909.—*M.-Gertrude-Oliva*, b 6 oct. 1910.

(1) Contremaître chez J.-A. et M. Côté, manufacturiers à Saint-Hyacinthe; membre du comité des Fêtes du 2e centenaire du mariage de nos ancêtres.

N° 365

1901

IX.—PHANEUF, EUGÈNE-Jos. Fils de LUDGER VIII.—N° 210.

BERNIER, Marie-Louise.

*Josaphat*, b 28 mars 1902.—*Jos.-Hector-(Willie)*, b St-Barnabé, 21 juin 1903.—*M.-A.-Florentine*, b St-B.. 25 août 1904.—*Lucienne*, b 9 mars 1906.—*Albert*, b 5 déc. 1907.

N° 366

1901, 27 août, SAINT-JUDE

VIII.—PHANEUF, MISAËL-FRANÇ.(1). Fils de LEVI VII.—N° 147:

ROY, Rose-Alma, fille de Joseph et Emélie Fontaine.

*Armand*, b Châteauguay, 8 oct. 1905.

N° 367

1901

IX.—PHANEUF, LOUIS-Jos. Fils de NAPOLEON VIII.—N° 193.

MICHAUD, A.

N° 368

1902, 10 février, St-J.-B., ARTIC, R. I.

IX.—PHANEUF, ALPHONSE. Fils d'ALCIME VIII.—N° 237.

MARIEN, Clara, fille de Napoléon et Marie Thouin.

Issus et baptisés à ARTIC, R. I.:—*Simonne*, b 18 juin 1904.—*Germaine*, b 3 nov. 1905.—*Gabrielle*, b 2 oct. 1906.—*Doris*, b 14 sept. 1907.—*Madeleine*, b 27 sept. 1908.—*Collette*, b 5 nov. 1909.—*Paul-Alphonse*, b 25 juil. 1912.

N° 369

1902, 26 mai, CONTRECOEUR

VIII.—PHANEUF, RODRIGUE-Jos. Fils d'EDMOND VII.—N° 215.

BÉLANGER, Marie-Clérina, fille de J.-B. et Léocadie Ducharme..

Issus et baptisés à CONTRECOEUR:—*Jos.-Rod.-Paul-Hector*, b

---

(1) Chef de Garo à Châteauguay.

et s 1903.—*Jos.-Pierre-Elphège*, b 30 janv. 1904.—*Jos.-Rod.-Honoré*, b et s 1905.—*M.-Mte*, b 1906; s 1907.—*Geo.-Etienne-Aldéric*, b 25 fév. 1908.—*Ch.-Aug.-Ulric*, b 17 mai 1909.

N° 370 1902, 2 juin, JEWETT CITY, CONN., E.-U.

IX.—PHANEUF, STANISTAS-A.-A.-A. Fils d'ALCIME VIII.—N° 237.

MERCURE, Elisabeth, fille de Thomas et Christie Martin.

Issus :—*Claire*, b Artic, R. I., 17 mars 1903.—*Jeanne d'Arc*, b Woonsocket, 1 mai 1905.—*Rolland*, b 8 avril 1907.—*Conrad*, b 8 nov. 1909.

N° 371 1902, 24 juin, WORCESTER, MASS.

IX.—PHANEUF, OSIAS-TOUSS. Fils d'OLIVIER VIII.—N° 182.

HIPPERT, Marie-Henriette, fille de Henry et d'Emelina Marchand, tous deux nés à Paris, France.

Issus et baptisés à WORCESTER, MASS. :—*Ernest-Osias*, b 9 fév. 1907.—*Olivier-Raymond*, b 8 juil. 1909.—*Florence-Louise*, b 12 oct. 1910.

N° 372 1903, 4 septembre

IX.—PHANEUF, Jos.-A.-EUC. Fils de BENONI-D. VIII.—N° 169.

LAFONTAINE, Aurore, fille de François et Marie Desrosiers.

Issus et baptisés au RAPIDE DE L'ORIGINAL :—*Marguerite*, b 11 juil. 1903.—*Gertrude*, b 1905; s 1909.—*Simonne*, b Montréal, 1907; s 1908.—*Gaston*, b et s 1910.—*Eldoria*, b 2 oct. 1911.

N° 373 1902, 9 octobre, RUTLAND, VT, E.-U.

X.—PHANEUF, LOUIS-FERD. Fils de TOUSSAINT IX.—N° 248.

THIBAUT, Maria, fille de Joseph et Marie Brodeur.

Issus et baptisés à CENTRAL FALLS, R. I. :—*Marie-Rose-Irène*, b 25 juin 1904.—*Joseph-Georges-Edgar*, b 19 mars 1906.

N° 374 1903, 4 mai, CENTRAL FALLS, R.-I.

X.—PHANEUF, JOSEPH-P.-L. Fils de F.-X. IX.—N° 247.  
POULIN, Délia.

N° 375 1903, 25 novembre, ETATS-UNIS

IX.—PHANEUF, J.-LÉONARD-E. Fils d'ALCIDE VIII.—N° 236.  
BRIN, Marie-Hélène, fille de Joseph et Charlotte Dillon.

N° 376 1903, NEW BEDFORD, MASS.

VIII.—PHANEUF, EDOUARD. Fils de DAVID VII.—N° 199.  
SALLEY, Willie.  
Willie, b 1903, à New Bedford.

N° 377 1903, THIBAULTVILLE, MANITOBA

IX.—PHANEUF, JOSEPHAT-ISAÏE. Fils d'ISAÏE VIII —N° 270.  
CHAMPAGNE, Exilia.

N° 378 1904, 2 février, ST-ATHANASE D'IBERVILLE

VIII.—PHANEUF, HECTOR-LOUIS. Fils d'ELIE VII.—N° 160.  
TRÉPANIÉ, Marie-Dolorée, fille d'Edouard et Marie Quentin ;  
s 15 mai 1913.

Issus et baptisés à IBERVILLE :—*M.-Lucienne-Lucette-Aline*, b 1 janv. 1905.—*M.-Paula-Aurore*, b 1906 ; s 1907.—*M.-Elisabeth-Dolorés*, b 9 oct. 1908.—*Jos.-Roma-Hector*, b 15 juil. 1912.

N° 379 1904, 25 avril, MONTRÉAL

VIII.—PHANEUF, LOUIS-JOSEPH. Fils de LOUIS VII.—N° 269.  
COURTOIS, Rosanna, fille de Gédéon et Eliza Mercier.

N° 380 1904, 13 juin, SPENCER, MASS.

IX.—PHANEUF, FERD.-JOS. Fils de FERDINAND VIII.—N° 255.

GRAVELINE, Rose, fille de Pierre et Louise Dufault

Issus :—*Lillian*, b 22 avril 1905.—*Edgar*, b 9 fév. 1907.

N° 381            1904, 20 octobre, BOUCHERVILLE

IX.—PHANEUF, TOUSSAINT-PHI. Fils de J.-B.-W. VIII.—N° 235.

MEUNIER, Emilienne, fille de Jovite et Léocadie Corbeil.

Issus et baptisés à BOUCHERVILLE :—*Jos.-Gust.-Raoul-Tous-*, b 21 sept. 1905.—*M.-J.-Graveline*, b et s 1908.—*Jos.-Edouard-Armand*, b 23 mai 1909.

N° 382            1904, 24 octobre, SAINT-DENIS

IX.—PHANEUF, HENRI-J.            Fils de J.-B. VIII.—N° 180.

ARCHAMBAULT, Rosanna, fille de Xiste et Théodosie Lapierre.

Issus et baptisés à ST-DENIS :—*M.-A.-Thérèse-Jul.*, b 1907 ; s 1908.—*J.-Dom.-Théodore*, b et s 1909.—*M.-Anne-Solange-Réjeanne*.—*M.-Thérèse-Juliette*, b 14 oct. 1911.—*Jos.-Albani-Zéphirin*, b 16 sept. 1912.

N° 383            1905, 15 mai, VALCOURT D'ELY

VII.—PHANEUF, MICHEL.            Fils de JOSEPH VI.—N° 245.

LAVALLÉE, Claudia, fille de J.-B. et Herminie Brodeur.

Issus :—*Marie-Anne*, b Balwindville, Mass., 9 sept. 1906.—*Aldéa*, b Balwindville, Mass., 2 nov. 1907.—*Arthur*, b Valcourt d'Ely, 8 oct. 1908.—*Georges-Emile*, b V. 13 sept. 1909.

N° 384            1905, 2 août, SAINT-DENIS

IX.—PHANEUF, Jos.-Ric.            Fils de Jos.-ALP. VIII.—N° 209.

CHARRON, Robertine, fille de Joseph et Rose Lussier.

Issus et baptisés à ST-DENIS :—*M.-Anna*, b 10 juin 1906.—*Jos.-Alphonse*, b 24 sept. 1907.—*M.-Bernadette*, b 12 fév. 1909.—*M.-Aline*, b 22 sept. 1910.—*M.-Yvonne-Gertrude*, b 11 déc. 1911.

N° 385 1905, 2 octobre TAFTVILLE, CONN.

IX.—PHANEUF, PHILEAS-T. Fils de PHIL.-ART. VIII.—N° 275.

RONDEAU, Rosanna, fille de Joseph et Hermine Dugas.

Issus et baptisés à TAFTVILLE, CONN., E.-U. :—*Alice*, b 7 nov. 1906.—*Wilfrid*, b 21 fév. 1908.—*Lionel-Joseph*, 2 oct. 1909.—*Marie-Yvonne*, b St-Edouard, M., 7 mai 1911.—*Marie-Béatrice*, b St-E., 6 juil. 1913.

N° 386 1906, 5 février, LOWELL, MASS.

VIII.—PHANEUF, LOUIS-NAP.(1) Fils de NARCISSE VII.—N° 231.

TREMBLAY, Anna, fille d'Uldéric et d'Ernestine Roy.

Issus et baptisés à LOWELL, MASS. :—*Estelle*, b 1906; s 1910.—*Anita*, b 17 sept. 1907.—*Marie-Ange*, b 1908; s 1909.—*Rosario*, b 4 oct. 1909.—*Lucie*, b 17 déc. 1910.—*Conrad*, b 1911; s 1913.—*Clara*, b Somerville, Mass., 18 janv. 1913.

N° 387 1906, 26 février, BELOEIL

VIII.—PHANEUF, OMER. Fils de PHILEAS VII.—N° 238.

BURELLE, Nohémie, fille d'Alphonse et Malvina Frappier.

Issues et baptisées à BELOEIL :—*Marie-Jeanne-Léone*, b 1908; s 1910.—*Rébecca*, b 22 août 1913.

N° 388 1906, 6 mai, NEW YORK

X.—PHANEUF, CLAUDE-L. Fils d'HORACE-CH. IX.—N° 226.

TRACY, Harriet-V., fille de James-F. Tracy, avocat, et Annie Leahey.

(1) Monsieur Louis Napoléon fit ses études chez les Pères Oblats, à Boston. Actif, énergique et studieux, il attira bientôt l'attention des autorités de Lowell, qui lui confièrent, en 1908, un poste important dans la cité. En 1911, il devenait inspecteur d'un certain nombre d'hôpitaux dans le Massachusetts. Membre d'un des comités de Famille, il s'intéressa d'une façon très pratique à la publication du volume Phaneuf-Farnsworth.

N° 389 1906, 22 septembre, SAINT-PIERRE, M.

VIII.—PHANEUF, DAN.-ARM.-J. Fils de DAMASE VII.—N°178.

LAPRADE, Rosa, fille de David et Marcelline Dutilly.

Issus et baptisés à MONTREAL :—*M.-Daniel*, b N.-D., 31 mai 1907.—*M.-Jcannette*, b 28 mai 1908.—*M.-Marcelline-Germaine*, b 30 mai 1909.—*Joseph-Jean*, b Mile-End, 22 fév. 1911.

N° 390 1907, 2 janvier, SOUTHBRIDGE, MASS., E.-U.

X.—PHANEUF, NAPOLEON. Fils de PAUL IX.—N° 258.

ST-MARTIN, Ilda, fille de Paul et Odile Tremblay.

Issus et baptisés à SOUTHBRIDGE :—*Gertrude-Ilda*, b 20 juin 1908.—*Georges-Henri*, b 12 sept. 1909.

N° 391 1907, 11 février, SAINT-JEAN

VIII.—PHANEUF, ALBERT. Fils de PRISQUE VII.—N° 216.

TREMBLAY, Aurise ou Aurilde, fille de Ludger et Rose-Anna Ratte.

Issus et baptisés à ST-EUSÈBE, M.:—*Albertine*, b St-Jean, 1907.—*Joseph-Art.-Gérard*, b 1908.—*Prisque-Alb.-Léopold*, b 1909; s 1910.

N° 392 1907, 24 juin, CENTRAL FALLS

X.—PHANEUF, J.-ADELARD. Fils de F.-X. IX.—N° 247.

NORMAND, Alma.

N° 393 1907, 9 juillet, SAINT-JEAN-BAPTISTE

X.—PHANEUF, OLIV.-PIERRE. Fils de PIERRE-OLIV. IX.—N°259.

BRODEUR, Marie-Rose, fille de Joseph et Azilda Lamoureux.

Issus et baptisés à ST-DAMASE :—*Gilbert*, b 15 mai 1908.—*Florianne-Olivine*, b 16 déc. 1909.—*Georges-Rolland*, b 16 avril 1911.

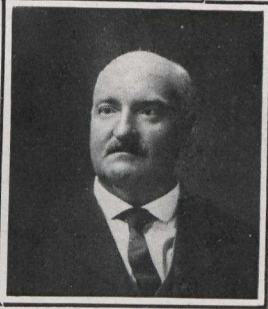
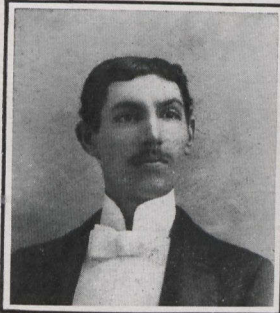
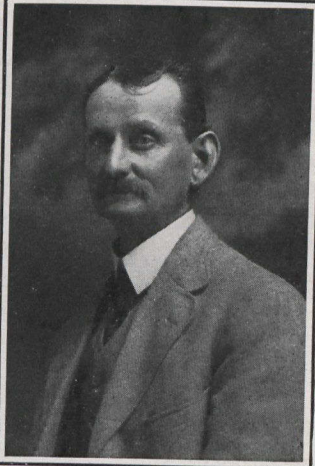
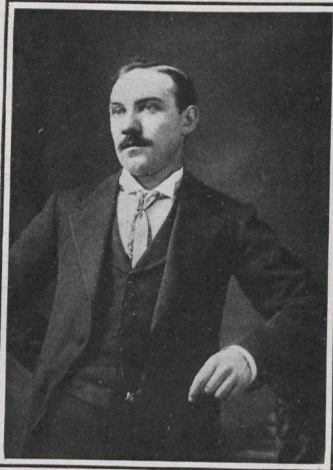

M. ALEX. PHANEUF,  
*Montréal.* — n° 344.

M. A. PHANEUF,  
*St-Césaire.* — n° 274.

M. S. PHANEUF,  
*Farnham.* — n° 116.

M. E. PHANEUF,  
*Montréal.* — n° 331.

M. VICTOR A. PHANEUF,  
*Saint-Hyacinthe.* — n° 263.



N° 394 1907, 6 août, SOUTH MERIDEN, E.-U.

IX.—PHANEUF, IRVING-E. Fils de LOUIS VIII.—N° 256.

CURRAN, Teresa-M.

N° 395 1907, 24 septembre, SAINT-DENIS

IX.—PHANEUF, HONORÉ-H.-J. Fils d'EUGÈNE VIII.—N° 262.

CHARPENTIER, Victoria.

Issus et baptisés à MILLBURY:—*Exélie*, b et s 1908.—*Frederick*, b 2 sept. 1911.

N° 396 1908, 27 avril, CENTRAL FALLS

X.—PHANEUF, JOSEPH-WILLIAM. Fils de F.-X. IX.—N° 247.

RITA, Adèle.

N° 397 1908, 25 mai, LA PRÉSENTATION

IX.—PHANEUF, PIERRE-E.-HOR. Fils de PIERRE VIII.—N° 251.

GAGNON, Amanda, fille de François et Elmire Blanchette.

N° 398 ?

IX.—PHANEUF, JOS.-LOUIS-H. Fils d'ADOLPHE VIII.—N° 234.

1° LEBLANC, Albertine.

*Loretta*, s 24 avril 1911.

1910, 20 septembre, STE-BRIGIDE, MONTREAL

2° BERNIER, Diane, fille d'Ovide et Eliza Beaudet.

Issus et baptisés à STE-BRIGIDE:—*Jos.-Luc-Anthime-René*, b 4 janv. 1911.—*M.-Paulé.R.-Fleurette*, b 23 sept. 1912.

N° 399 1909, 2<sup>e</sup> février, SAINT-LIBOIRE

X.—PHANEUF, OMER. Fils d'ELZÉAR-LOUIS IX.—N° 281.

CARRIÈRE, Rose-Anna, fille de Ferdinand et Claudia Lati-  
berté.

*M.-J.-Yvonne-Clara*, b St-Hyacinthe, 22 avril 1910.

N° 400 1909, 19 juillet, SPENCER, MASS, E.-U.

IX.—PHANEUF, WILFRID. Fils de FERDINAND VIII.—N° 255.

*ALLAIRE, Maria.*

N° 401 1909, 10 avril, SAINTE-PHILOMÈNE, M.

IX.—PHANEUF, JOSEPH-ARTHUR. Fils de J.-B. VIII.—N° 318.

*BERGERON, Diana*, fille de Jean et D. Bergeron.

Issus et baptisés à MONTREAL, ST-STANISLAS:—*Jos.-Art.-J.-B.*,  
b 1 fév. 1910.—*Jos.-Stan.-Flavien-Paul-Ern.*, b 12 nov. 1911.—  
*Paul-Henri.*

N° 402 1909, 25 octobre, BELOEIL

VIII.—PHANEUF, ALBERT-JOS. Fils de PHILEAS VII.—N° 238.

*BÉRUBÉ, Alexandrine*, fille de Georges et Azilda Précourt.

*Joseph-Albert-René*, b BELOEIL, 22 août 1910.

N° 403 1911, 9 janvier, WARE, MASS.

IX.—PHANEUF, ARSÈNE-JOS. Fils de RAPHAËL VIII.—N° 280.

*DUQUETTE, Ida*, fille d'Elphège et Marie Lefort.

Issus et baptisés à l'IMM.-CONCEPTION, M. :—*Elphège.*—*Jos.-*  
*Eugène*, 25 janv. 1912.—*Jos.-Arsène-Paul*, b 13 oct. 1913.

N° 404 1910, 11 juillet, ST-DENIS, MONTRÉAL

IX.—PHANEUF, ALB.-OCT.-J. Fils de J.-ZÉPHIR VIII.—N° 230.

*LAFLAMME, Marie-Rose*, fille de Toussaint et Vitaline Richer.

Issus :—*Marie-Rose-Catherine-Alberte*, b St-Hyacinthe, 9 déc.  
1912.—*Jean-Albert-Zéphirin-Jos.*, b St-Denis, M. 14 novembre 1914.

- N° 406      1910, 26 septembre, WARE, MASS.
- IX.—PHANEUF, JEAN-BAP. Fils de FERDINAND VIII.—N° 255.  
LECLAIRE, Octavie, fille de Damase et Exilda Dupont.  
*Sylvia*, b 1 sept. 1911.
- N° 406      1910, 15 novembre, LA PRÉSENTATION
- IX.—PHANEUF, JOSAPHAT-J.-B. Fils de REMI VIII.—N° 253.  
MENARD, Rose-Anna, fille de Napoléon et Philomène Gaudette.  
Issus et baptisés à LA PRESENTATION :—*Marie-Irène-Berthe*,  
b 22 mars 1911.
- N° 407      1910, 7 juin, TAFTVILLE, Conn., E. U.
- IX.—PHANEUF, STAN.-LAD.-J.-B. Fils de PHI.-A. VIII.—N° 275.  
DESROCHERS, Rosanna, fille de Joseph et Rosanna Joly.  
Issus et baptisés à LA PRESENTATION :—*Ladislav*, b Taftville,  
Conn., 7 mars 1911.—*M.-Rose-Amanda*, b 18 mai 1912.—*Raoul-  
Joseph*, b 30 nov. 1913.
- N° 408      1911, 23 janvier, SOUTHBRIDGE, E.-U.
- IX.—PHANEUF, FRANÇOIS-X.-J. Fils d'EUGÈNE VIII.—N° 262.  
BOURDON, Florida.  
*Jos.-Delphis-René*, b St-Bernard de Michaudville, 17 avril 1912.
- N° 409      1911, 27 février, IMMACULÉE-CONCEPTION, MONTRÉAL
- IX.—PHANEUF, HENRI-PAUL. Fils de JEAN-BAP. VIII.—N° 318.  
AMIOT, A'bertine, fille de Moïse et Régina Trudel.
- N° 410      1911, 21 juin, RÉGINA, SASK.
- XI.—PHANEUF, ERNEST. Fils d'HILAIRE X.—N° 261.  
STUBBINGS, Charlotte.

N° 411

IX.—PHANEUF, OMER-JOS.-NAP. Fils de NAP. VIII.—N° 291.  
MORRISSETTE, Delle.

N° 412

IX.—PHANEUF, ALC.-LOUIS-JOS. Fils de NAP. VIII.—N° 291.  
LANDRY, Aurore.

N° 413 1912, 7 février, WOONSOCKET, R.-I.

IX.—PHANEUF, OVILA-DORIS. Fils de PHILEAS VIII.—N° 285.  
PAQUIN, Malvina, fille de Thomas et E. D.

Issus et baptisés à WOONSOCKET, R.-I. :—*Ernest et Eugène*,  
(jumeaux) b 11 juin 1913.

N° 414 1912, 7 mai, CENTREVILLE, R.-I.

IX.—PHANEUF, FULGENCE. Fils d'ALCIME-J.-D. VIII.—N° 237.  
TELLIER, Clara, fille d'Eugène et Hersélie Monday.

N° 415 1912, 3 juin, ARTIC CENTRE, E.-U.

IX.—PHANEUF, JOS.-EMILE. Fils d'ALCIDE-A.-J. VIII.—N° 236.  
BENOIT, Flora.

N° 416 1912, 9 septembre, IMM.-CONCEPTION, MONTRÉAL

IX.—PHANEUF, HÉLIODORE. (1) Fils d'ALP.-JOS. VIII.—N° 209.  
MARTIN, Marie-Alberte, fille d'Abraham et Marie-Alphonsine  
Normandin.

*Alphonse-Marcel*, b Sacré-Cœur, Montréal, 14 janv. 1913.

(1) Fit ses études au Séminaire de Saint-Hyacinthe. Membre du comité des Finances.

- N° 417 1912, 10 octobre, SAINT-THOMAS-D'AQUIN  
IX.—PHANEUF, ULD.-JOS.-I.-E Fils de PIERRE VIII.—N° 251.  
CHARRON, Rose-Alma.
- N° 418 1912, 26 décembre, LOWELL, MASS.  
X.—PHANEUF, HORACE-H. (1) Fils d'HORACE-C. IX.—N° 226.  
TURCOTTE, Lucienne, fille de Louis-P. et Marcelline Blanchet.  
Issu et baptisé à NASHUA :—*Paul-Hubert*, b 19 avril 1914.
- N° 419 1913, 18 juin, HAVERHILL, MASS.  
IX.—PHANEUF, JOS.-NARCISSE. Fils de J.-B. VIII.—N° 290.  
LINOTTE, Marie-Louise, fille de Louis.
- N° 420 1914, 16 février, SALEM, MASS.  
X.—PHANEUF, HENRY. Fils de MICHEL IX.—N° 309.  
ROY, Alice.
- N° 421  
VIII.—PHANEUF, PHILIBERT. Fils d'ALEXANDRE VII.—N° 145.  
RIOUX, Sophronie.
- N° 422  
VIII.—PHANEUF, EMMANUEL. Fils d'ALEXANDRE VII.—N° 145.  
LEBRUN, Adèle.
- N° 423  
VIII.—PHANEUF, JEFFE. Fils d'ALEXANDRE VII.—N° 145.  
ST-PIERRE, Elize.

(1) Agé de 27 ans, il fut élu député à la Législature de l'Etat en 1912; il fut l'un des présidents de la fête organisée à l'occasion du 200<sup>ème</sup> anniversaire du mariage de nos ancêtres; c'est un homme très affable.

N° 424

IX.—PHANEUF, OVIDE-DAM. Fils de GEORGES VIII.—N° 157.  
TÉTREAUULT, Arzélie.

N° 425

X.—PHANEUF, MARTIAL. Fils de JOSEPH IX.—N° 219.  
CLOUTIER, Histér.

N° 426

X.—PHANEUF, JOSEPH. Fils de JOSEPH IX.—N° 219.  
DUPUIS, Marie.

N° 427

X.—PHANEUF, CHARLES. Fils de JOSEPH IX.—N° 219.  
BROWN, Jane.

N° 428

X.—PHANEUF, WILLIAM. Fils de WILLIAM IX.—N° 221.  
BISSENETTÉ, Delle.

N° 429

X.—PHANEUF, FRANÇOIS. Fils de FRANÇOIS IX.—N° 222.  
Roi, Delle. (9 enfants).

N° 430

X.—PHANEUF, JOSEPH-DAMIEN. Fils de DESIRÉ IX.—N° 239.  
Inconnue.  
*Dorothée.—Cécile.*

N° 431

IX.—PHANEUF, JOS.-RODRIGUE. Fils d'ETIENNE VIII.—N° 241.

DESMARAIS, Mélanic.

N° 432

IX.—PHANEUF, EXEAS (ELZEAR). Fils de J.-B. VIII.—N° 232.

MASSICOTTE, Amanda.

Issus et baptisés à WATERBURY :—*Raymond*.—*Florence*.

N° 433

WATERBURY, E.-U.

IX.—PHANEUF, HENRY. Fils de J.-B. VIII.—N° 232.

SOUCI, Eugénie.

Issus et baptisés à WATERBURY :—*Léon*.—*Noël*.—*Rolland*.

N° 434

1900, 25 juin

VIII.—PHANEUF, MICHEL. Fils de MICHEL VII.—N° 153.

GAGNÉ, Joséphine.

Issus et baptisés à WEEDON, P. Q. :—*Emélie*, b 1901.—*Lauréat*, b 1903.—*Roméo*, b 1905.—*Fernandez*, b 1909.—*Eva*, b 1910.—*Albert*, b 1912.

N° 435

1910, 23 octobre

IX.—PHANEUF, OSCAR. Fils de DAMASE VIII.—N° 225.

RONDEAU, Eva, fille de Norbert et Eloïse Brunelle.

Issus et baptisés à WEEDON, P. Q. :—*Marie-Reine*, b 1912 ; s 1913.

N° 436

1910, 19 septembre

IX.—PHANEUF, OMER. Fils de DAMASE VIII.—N° 225.

CAMIRÉ, Adélie, fille de Joseph et Marie Poirier.

Issus et baptisés à WEEDON, P. Q. :—*Rosario*, b et s 1911.—*Odéric*, 13 fév. 1913.

N° 437 1913, 1 septembre, SPRINGFIELD, MASS.

IX.—PHANEUF, J.-H.-ACH. Fils de J.-H.-ACH. VIII.—N° 279.

OSTIGUY, Amanda, fille de Joseph et Marie-Anne Giard.

Issue à WESTFIELD et baptisée à SPRINGFIELD :—*Marie-Lilian-Gertrude*, née 25 mai 1914 ; b 7 juin 1914.

N° 438 1894

IX.—PHANEUF, CHARLES. Fils de CHS.-HORM. VIII.—N° 213.

DAVID, Méline, fille de Jacob et Christine Ethier.

N° 439 1906, 8 janvier, SPRINGVALE, E.-U.

IX.—PHANEUF, CHS-EMILE. Fils de JOS.-DAMIEN VIII.—N° 161.

GAGNON, Alice, fille de A.-S. et Alphonsine Caron.

Issus et baptisés à SPRINGVALE :—*Marie-Antoinette*, b 12 fév. 1907.—*J.-Emile*, b 5 sept. 1908.—*M.-Jeannette*, b Salem, Mass., 13 mars 1910.—*M.-Juliette*, b et s S. 1911.—*J.-Alfred-D.*, b S. 28 oct. 1912.

N° 440

V.—PHANEUF, PIERRE. Fils ? de CLAUDE IV.—N° 4.

DUCHESNEAU, Josephte.

*Pierre*, m 1853, à Luce Gamache.—N° 441.

N° 441

VI.—PHANEUF, PIERRE. Fils de PIERRE V.—N° 440.

GAMACHE, Luce, fille de Joseph et Rose Dubé.

*Pierre*, b St-Roch, Québec, 19 août 1854; m 1877, à Anna Boulanger.—N° 445.





MONSIEUR ELPHÈGE PHANEUF,

SAINT-HYACINTHE. — n° 363.

N° 442

VIII.—PHANEUF, JULIEN. Fils de JOSEPH VII.—N° 85.  
LAUZON, Marie.

N° 443 1914, 7 juillet, BELOEIL

IX.—PHANEUF, ARTHUR-PIERRE. Fils d'ISAÏE VIII.—N° 270.  
BERNARD, Marie-Ludivine, fille de Frédéric et Amanda Phaneuf; décédée à Montréal, 17 avril 1915; s Belœil, le 20.

N° 444 ROCK ISLAND, R.-I., E.-U.

VIII.—PHANEUF, EUSÈBE. Fils d'EUSÈBE VII.—N° 121.  
BELANGER, Célanie.  
*Irmine*, leur fille.

N° 445 1877, 7 janvier, ST-THOMAS DE MONTMAGNY

VII.—PHANEUF, PIERRE (dit BEAUMONT). Fils de PIERRE  
VI.—N° 441.  
BOULANGER, Anna; fille d'Herménégilde et Héloïse Gamache.

N° 446

X.—PHANEUF, FRANÇOIS. Fils de FRANÇOIS IX.—N° 222.  
ROI. (9 enfants).

N° 447

X.—PHANEUF, NOE. Fils de FRANÇOIS IX.—N° 222.  
RICHARD, Marie. (7 enfants).

N° 448 1903, 21 juillet

IX.—PHANEUF, ADÉLARD. Fils d'HILAIRE VIII.—N° 249.  
TETRAULT, Anna, fille de Pascal et Eliza Charpentier.

Issus :—*Hilaire-Emile-Ernest*, b 24 avril 1904.—*Joseph-Albert*, b 15 mai 1908.—*Adélarde-Arthur-Léo*, b 17 juil. 1910.—*Maria-Eva-Régina*, b 3 avril 1913.

N° 449 1914, 5 août, MONTRÉAL

IX.—PHANEUF, OZA-J. Fils de PHILEAS-ART. VIII.—N° 275.

DESJARDINS, Blanche, fille d'Isidore et Virginie Lalonde.

N° 460 1913, 2 mai, SAINT-JACQUES, M.

VII.—PHANEUF, OSCAR. Fils de CYRILLE VI.—N° 189.

POMINVILLE, Yvonne, fille de Louis et Georgina Leblanc.

Issue et baptisée à ST-JACQUES :—*Marie-Adrienne-Henriette-Mte*, b et s 1914.

FAMILLES NON CLASSIFIÉES FAUTE DE RENSEIGNEMENTS SUFFISANTS.

N° 451.—PHANEUF, ADELARD, m à PROULX, Elisabeth.

*Léontine*, s St-Hyacinthe, 26 oct. 1910.

N° 452.—PHANEUF, ANTOINE, m à GODON, Joséphine.

Issus et baptisés à l'ACADIE :—*Sophie-Caroline*, b 1852.—*Achille*, b 13 juil. 1856.

N° 453.—PHANEUF, ARTHUR, m à LEMAY, Mte.

*Auguste*, b St-Ours, 26 août 1857.—*Marie*, b St-Charles, 20 août 1858.—*Philippe-Hercule*, b St-Césaire, 13 mai 1860.—*Charles-Arthur*, b St-Cés., 5 juil. 1862.—*Angèle-Eugénie*, b St-Marc, 30 sept. 1853.—*Léon-Adolphe*, b St-Charles, 27 juil. 1855.

N° 454.—PHANEUF, EUCLIDE, m à LAFONTAINE, Aurore.

Issus et baptisés à ST-HENRI, MONTREAL :—*Simonne*, s 11 mars 1908.—*John-Alarie*, b 11 juil. 1896.—*Joseph-Cyrille-Léopold*, b 14 janv. 1896.

- N° 455.—PHANEUF, EXIRE, m à GODIN, Marie.  
*Félix Phaneuf dit Brunelle*, m St-Hyacinthe, 19 sept. 1893; à  
Eva FOURNIER.
- N° 456.—FANEUF, FRANÇOIS, m à BEAUDET, Julie.  
*François*, b à St-Barnabé.
- N° 457.—PHANEUF, FRANÇOIS, m à BOMBARDIER, Vitaline.  
*Marie-Parmélie*, b St-Césaire, 18 nov. 1885.
- N° 458.—PHANEUF, FRANÇOIS, m 1° GIRARD, Marie; 2° GI-  
ROUARD, Marthe-M.  
Issus :—*Jos.-Napoléon*, m 1856, à Marie GIRARD.—N° 488.  
—*Marie*, m St-Barnabé, 24 janv. 1851, à Pierre ALLAIRE.
- N° 459.—PHANEUF, FRANÇOIS, m 1° GIRARD, Marie; 2° LAYON-  
NE, Marie.  
*Jos.-Napoléon*, b Chambly, 27 oct. 1856.—*Dieudonné*, b St-  
Césaire, 23 mai 1864.—*Joseph-Pacifique*, b St-Césaire, 11 juil. 1866.
- N° 460.—PHANEUF, FRANÇOIS, m à PARADIS, Eloïse.  
*François*, b St-Hugues, 17 janv. 1862.
- N° 461.—PHANEUF, HENRI, m à ANGUS, Rosanna.  
*Raoul*, s St-Hugues, 29 nov. 1903.—*Bernadette*, s 14 fév. 1905.
- N° 462.—PHANEUF, HILAIRE, m à COMEAU, Mina.  
*Léa*, b St-Ours, 11 mai 1898.
- N° 463.—PHANEUF, HILAIRE, m à DESROSIERS, Marie.
- N° 464.—PHANEUF, HORACE, m à DACIER, Marie.
- N° 465.—PHANEUF, HORMISDAS, m à MÉNARD, Alphonsine.  
*Armand-Théodore*, b St-Paul d'Abbotsford, 30 mars 1901.

N° 466.—PHANEUF, HORMISDAS, m à MORIN, Marie.

*Narcisse-Emery*, b St-Jude, 2 avril 1899.—*M.-Aurise*, b St-Denis, 6 août 1901.

N° 467.—PHANEUF, JEAN, m à GENDRON, Desanges.

N° 468.—PHANEUF, JEAN, m à SAUVÉ-LAPLANTE, O.

Issus et baptisés à LONGUEUIL :—*Anonyme*, s 17 juil. 1855.—*Georges*, b 14 juil. 1856.—*M.-Elisabeth*, b 22 avril 1860; s 10 juin 1862.—*Exilda*, b N.-D., Montréal, 7 juin 1866.

N° 469.—PHANEUF, J.-B., m à CARTIER, Marie.

Issus et baptisés à ST-JUDE :—*Marie-Philomène*, b et s 1865.—*Jos.-Omer*, b 1866; s 1875.—*Noé*, b 23 mai 1868.

N° 470.—FANEUF, JEAN-BAPTISTE, m à CASAVANT, Geneviève.

*Malvina*, m St-Jude, 8 janvier 1894, à Henry LABOSSIÈRE.

N° 471.—PHANEUF, GEORGES. Fils de PAUL (Paulite ?)

VII.—N° 217.

LAROCHE, Julienne, (Indian Orchard.)

N° 472.—FANEUF, JEAN-BAPTISTE, m à LECLAIRE, Rebecca.

*Joseph*, m Cathédrale de Montréal, 24 nov. 1877, à Marie-Brigitte HOULE (Camille et Isabelle Sorel).—N° 487.

N° 473.—PHANEUF, JEAN-BAPTISTE, m à ST-GERMAIN, Délia.

Issus et baptisés à ST-DAVID :—*Jean-Baptiste*, b et s 1887.—*Adélar*, b 14 oct. 1890.—*Marie-Rose-Alba*, b et s 1893.—*Marie*, b 18 août 1894.—*Henri*, b et s 1897.—*Joseph*, b 24 fév. 1899.

N° 474.—PHANEUF, JOSEPH, m à DECELLES, Evelina.

*Georgina*, s Boucherville, 27 juil. 1900.

N° 475.—PHANEUF, JOSEPH, m à LABOSSIERE, Clarinda.

*Joseph-Arthur*, b St-Denis, 11 mai 1901; † 1901.—*Jos.-Victor-Albert*, b St-Ours, 3 avril 1907.

N° 476.—PHANEUF, LEOPOLD, m à FONTAINE, Malvina.

Issus et baptisés à ST-CESAIRE :—*Louis-Léopold*, b 20 juil. 1877.—*Marie-Aurore-Arthémise*, b 16 nov. 1879.—*J.-B.-Adélar*d, b 23 janv. 1884; s 1884.—*François-Arthur*, b 30 mars 1886.

N° 477.—FANEUF, MARTIN, m à McANNALLY, Elisabeth.

s Montréal, 9 sept. 1872 (78 ans).

N° 478.—FANEUF, NAPOLEON, m à TELLIER, Georgiana.

N° 479.—PHANEUF, NARC.-NAPOLEON, m à BOISVERT, Angèle.

Issus et baptisés à ST-CHARLES :—*Louis-Léopold*, b 20 juil. 1877.—*François-Narcisse*, b St-Marc, 12 sept. 1848.—*Léonide*, b 1856; s 1857.—*M.-Albina*.—*M.-Clara*, b 23 janv. 1858.

N° 480.—FANEUF, OCTAVE, m à GIROUARD, Marie.

N° 481.—FANEUF, ALEXIS, m 1830, à SANSFAÇON, Marie.

N° 482.—PHANEUF, ALEXIS.

Fils d'ALEXIS.—N° 481.

ROBERGE, Marcelline.

Delle Phaneuf, mariée à W. Trudel.

N° 483.—PHANEUF, JOSEPH.

Fils d'ALEXIS.—N° 482.

COUTURE, R.

N° 484.—PHANEUF, ISAÏE.

Fils d'ALEXIS.—N° 482.

LEMAY, Aline.

N° 485.—PHANEUF, LOUIS.

Fils d'ALEXIS.—N° 482.

PIVIEN, Rose.

N° 486.—PHANEUF, MICHEL. Fils d'ALEXIS.—N° 482.  
POUDRETTE, Angelina.

N° 487.—PHANEUF, JOSEPH. Fils de J.-B.—N° 472.  
HOULE, Marie-Brigitte.

N° 488.—PHANEUF, JOS.-NAPOLEON. Fils de FRANÇ.—N° 458.  
GIRARD, Marie.

N° 489.—PHANEUF, TRÈFLE. Fils de P. (Paulite?) VII.—N° 217.  
BENOIT, Mary-G. (Indian Orchard).

N° 490 1841, 9 avril, SHELDON, VERMONT, E.-U.

VII.—PHANEUF, DAVID-PI. Fils de PIERRE-MAT.? VI.—N° 29.  
LAMPHER, Jane-Paulina.

Issus et baptisés :—*Augusta*, b 1848 ; m à Neenah, Wisc., 1867, à Fred. HAYLETTE. (1).—*John-Wesley*, m 1880, à Emma ANDREWS.—N° 493.—*David-Russell*, m 1877, à Elisabeth BRANDEAU.—N° 494.—*Adah*, m 1868, à Neenah, Wisc., à George HAYLETTE, s 1884, à Ottawa, Kansas.—*Abbie*, m 1874, à Neenah, Wisc., à Charles YOUNG ; s 1892.—*Oscar-F.*, m 1882, à Rose KELLETT ; s Abbotsford, Wisc., 20 mai 1905.—N° 491.—*Ethel*.—*Eliza*, m 1884, à Allenville, Wisc., à Jesse RICHARDSON ; s à Republic, Mo., en 1885.

N° 491 1882, NEENAH, WISCONSIN, E.-U.

VIII.—PHANEUF, OSCAR-F. Fils de DAVID-PI. VII.—N° 490.  
KELLETT, Rose.

Issus :—*Bessie*.—*Frank-W.*, m 1906, à Catherine HASKING.—N° 492.—*Charles-D.*, m 1913 à Hulda PEDERSON.—N° 495.—*Hazel*, m à Abbotsford, Wisc., juin 1907, à Gus. WILHELME.—*Grace*, m à

(1) Enfants: *May, Oscar, Georges, Zoa, Jessie, Norman.*

Abbotsford, fév. 1909, à Georges LUNDAHL.—*Gordon.—Blanche*, m  
à Chippewa Falls, Wisc. 15 avril 1914, à Bell HOWARD.

N° 492 1906, juin, CADOTT, WISC. E.-U.

IX.—PHANEUF, FRANK-W. Fils d'OSCAR-F. VIII.—N° 491.

HASKINS, Catherine.

*Ruth.—Ethel.—Helen.*

N° 493 1880, MINNEAPOLIS, MINN., E.-U.

VIII.—PHANEUF, JOHN-WES. Fils de DAVID-P. VII.—N° 490.

ANDREWS, Emma.

N° 494 1877, OSHKOSH, WISC., E.-U.

VIII.—PHANEUF, DAV.-RUSSELL. Fils de DAV.-P. VII.—N° 490.

BRANDEAU, Elisabeth. (5 enfants).

N° 495 1913, 25 novembre, SPENCER, WISC. E.-U.

IX.—PHANEUF, CHARLES-D. Fils d'OSCAR-F. VIII.—N° 491.

PEDERSON, Hulda.

N° 496.—PHANEUF, PIERRE.

PAUL, Albertine.

*Marie-J.-L.—Aline*, b Sorel 5 déc. 1910.

N° 497 1914, 12 janvier, SAINT-HYACINTHE

IX.—PHANEUF, ELPHÈGE. Fils de VICTOR-ALEX. VIII.—N° 263.

LAPOINTE, Eva, fille de Fortunat et Axina Robitaille.

Issue et baptisée à St-Hy. :—*Gabrielle*, 23 déc. 1914.

N° 498 1861, 8 janvier, SAINT-ANTOINE

VIII.—PHANEUF, LOUIS. Fils de THÉOPHILE VII.—N° 122.

LEDOUX, Malvina.



N° 499

VII.—PHANEUF, BAPTISTE.  
GADBOIS.

Fils de FRANÇOIS VI.—N° 53.

N° 500

X.—PHANEUF, MAXIME.  
ST-AMOUR.

Fils de MAXIME IX.—N° 220.





FAMILLE DE M. J.-B. FANEUF,  
WORCESTER, E.-U. — n° 290.

## Documents ou pièces justificatives

---

### PIECE I. BAPTÊME DE MATHIAS-CLAUDE FARNETH

(10 janvier 1706)

Extrait des Registres de la PAROISSE DE MONTREAL, NOTRE-DAME.

Le dimanche dixième jour de Janvier de l'an mil sept cent six. les cérémonies du baptême ont été par moi, Prêtre soussigné, suppléées à Mathias Farneth, lequel né à Grotton, en la Nouvelle-Angleterre de l'an mil six cent quatre vingt dix du mariage de défunt Mathias Farneth tisseran, et de Sara Nutting aiant été pris le onze d'Août de l'an mil sept cent quatre et emmené en Canada—demeure en la Mission de N.-D. de Lorette en l'Isle de Montréal. Il a eu pour parrain Messire Claude de Ramezay Chevalier de l'Ordre de Saint Louis Seigneur de Lageste Boisfleurant et Gouverneur de l'Isle de Montréal et autres Lieux qui lui a ajouté le nom de Claude et pour marraine Dame Elisabeth Souart épouse de Charles Lemoine Chevalier de l'Ordre de Saint Louis Baron de Longueil et Capitaine d'une Compagnie du Détachement de La marine qui ont signé

DE RAMEZAY.—ELISABETH SOUART.—MERIEL prêtre.

X marque de Claude Farneth.

Lequel extrait, nous, soussigné, certifions être conforme à l'original.

Au bureau de la Fabrique, ce 10 août 1907.

N.-A. TROIE, Ptre S. S., Curé de N.-D.

## PIECE II. DEMANDE DE NATURALISATION

(30 octobre 1706)

Liste des Anglois, Ambourquois et Flamans qui supplient Sa Majesté de vouloir bien leurs accorder des lettres de naturalité étans établis dans la colonie du Canada.

*Jean Thomas* CHARPENTIER, anglois.—*Louis Marie* STRAFTON, armurier.—*Jean* LAHA, habitant.—*Paul* OTÉS, cordonnier.—*Guillaume* JAMES, habitant.—*André* FRAY, hab.—*Jean* USSE, hab.—*Jean* MAKING, hab.—*Guillaume* STRAYLORD, hab.—*Jean* OHE, hab.—*Mathieu claud* FARNETS, hab.—*Thomas* HURT, hab., et 42 autres noms.

Fait à Québec, le 30 octobre 1706.

VAUDREUIL.—PAUDOT.—RAUDOT.

Extrait conforme à l'original conservé dans la collection de Philéas Gagnon, à Québec, le 23 décembre 1900.

PHILEAS GAGNON.

## PIECE III. CONCESSION A CLAUDE-MATHIAS

(19 juillet 1711) à la RIVIÈRE-DES-PRAIRIES. (1)

Pardevant, et fut présent, Messire François Vachon de Belmont l'un des prêtres du Séminaire de St-Sulpice de Paris, supérieur de Messieurs les Ecclésiastiques du Séminaire de Ville-Marie, procureur de Messire François Lechassier prêtre, docteur en théologie de la faculté de Paris, supérieur de Messieurs les Ecclésiastiques du Séminaire de St-Sulpice de Paris, seigneur propriétaire de la dite Isle de Montréal et autres lieux, lequel assisté du dit Léonard Chaigneau prêtre procureur et économiste du dit Séminaire de Ville-Marie, a dit et déclaré que pour procurer au nommé CLAUDE MATHIAS ANGLAIS DE NATION, demeurant actuellement au service de MM. de la Mission du Sault au Récollet, après avoir été racheté des mains des sauvages qui l'avaient en esclavage, un établissement avantageux en ce pays, ainsi qu'il a témoigné le souhaiter, mon dit sieur de Belmont aurait acheté le fief appartenant ci-devant aux enfants mineurs du dit feu sieur et dame défunte

(1) Greffe de P. Raimbault. Archives de Montréal.

Hélène sise à la Rivière des Prairies, en cette isle, moyennant la somme de onze cent livres et icelui réunis par la dite acquisition au domaine de mes dits Sieurs et Seigneurs dont partie néanmoins a été cédée à Jean Charpentier et autre partie réservée pour le dit Mathias, supposé qu'il s'établisse en ce dit pays et y vive chrétiennement. C'est pourquoi désirant favorablement traiter le dit Mathias au dit cas M.d.S. de Belmont a baillé et concède à titre de cens portant profit de lots et ventes, saisine, deffauts et amendes quand le cas y écherra avec promesse de garantie que la dite portion de terre ci-après énoncée appartient à mes dits Seigneurs par contrat d'achat qu'ils en ont fait de M. de Longueuil tuteur des enfants mineurs des dits feu Sieur et Dame de Ste-Hélène par contrat passé pardevant le notaire soussigné le dix-huitième jour de mars dernier et non d'autre garantie au dit Claude Mathias Anglais Messire Robert Legay prêtre supérieur de la dite Mission des Sauvages du Sault au Récolet à ce présent stipulant et acceptant pour le dit Mathias ses dits hoirs ou ayant cause la quantité de quatre arpents ou environ de terre de front sur vingt arpents de profondeur sise à la Rivière des Prairies en cette isle, tenant d'un bout par devant au fleuve St-Laurent, d'autre bout, par derrière, aux terres non concédées, d'un côté à SIMON ALLARD et d'autre part à pareille quantité de trois arpents ou environ de terre de front qui a été cédé au dit Charpentier qui doit partager également avec le dit preneur ce qui se trouve de terre de front entre son habitation et celle du dit Allard qui est pour chacun d'eux trois arpents ou environ ainsi qu'il est dit ci-dessus et que le tout se poursuit et comporte sans aucune chose excepté que le droit de prendre des bois tant qu'il y en aura pour les batiments de mes dits Sieurs et Seigneurs et pour les ouvrages publics et aussi des bois de chauffage pour l'usage de M. d. S. et S. et sans en être payé au dit preneur ses dits hoirs ou ayant cause, et la faculté de retirer la dite terre en cas de vente ou acte équipolent en rendant au détenteur lors du retrait le prix principal et loyaux couts sans que le dit preneur ses dits hoirs ou ayant cause puissent la vendre, donner, céder ni autrement transporter à aucune main morte ni communauté ni même à qui que ce soit au cas qu'il vienne à quitter le pays auquel cas ces dit présentes seront nulles et aussi sans que ces présentes puissent préjudicier aux droits de.

mes dits Sieurs et Seigneurs ni à ceux d'autrui. Ce bail et concession ayant été ainsi faite aux réserves et conditions ci-dessus et outre, à la charge par le dit preneur et ses dits hoirs ou ayant cause de faire incessamment aligner, mesurer et borner par un juré arpenteur et à ses frais la dite concession dans toute sa largeur et profondeur dont il fournira procès-verbal à Md S. et S. à peine de tous dépens, dommages et intérêts, et entretenir les alignements nets jusqu'à ce que la dite concession soit entièrement nettoyée de tout bois, faire moudre ses grains au moulin de mes dits S. et S. et non à d'autre à peine de confiscation des dits grains et amande arbitraire et de payer la mouture des grains qu'ils feront moudre ailleurs, de deserter et nettoyer entièrement la dite terre de tout bois et découvrir le désert voisin à mesure qu'il en sera besoin, souffrir tous les chemins que Md. S. et Seigneurs trouveront à propos, bâtir et tenir feu et lieu sur la dite terre et d'en paier par chacun an à M. d S. et Seigneurs en leur hostel seigneurial ou lieu de leur recette au dit Ville Marie au onzième novembre, dix sols et un demi minot de bled froment, bon, sec, net, loyalle marchand pour chaque vingt arpens de superficie de la dite Concession dont la première année de païment écherra au onze novembre prochain et continue aussi annuellement et toujours tant que le dit preneur ses dits hoirs ou ayant cause seront possesseurs, demeurant propriétaire de la dite terre le tout de cens et rentes seigneuriales non rachetable portant profit de lots et ventes sésine, défaut et amendes quand le cas y écherra et aussi autres droits seigneuriaux quand le cas y écherra suivant la Coutume de Paris à toutes Lesquelles Clauses et Conditions servitudes et réserves le dit Sicur Gay pour le dit Mathias s'est soumis et obligé et a promis pour le d. Mathias ses dits hoirs et ayant cause qu'il ne sera contrevenu à aucune Clause et charge du présent contrat et qu'au cas de contravention ces dites présentes demeureront Nulles et pourront M dit S et S disposer de la dite terre en faveur de telles autres personnes que bon leur semblera sans aucune forme ni figure de procès et ne serviront les d. présentes que pour se faire par Md. S et Seigneurs paier des arrérages des d. cens et rentes qui seraient alors dus et échus tous frais et loyaux coût car ainsi transportant désaïssissant, voulant et procurant le porteur etc, donnant pouvoir et promettant obligeant renonc. Fait et passé

au d. Villemarie en une des salles du dit Séminaire l'an Mil sept Cent onze le Dix-neuvième jour de juillet avant-midi en présence de Jacques de la Celle et Pierre Crépeau, témoins demeurant au d. Villemarie et ont signé FRANÇOIS VACHON DE BELMONT, ptre ; ROBERT GAY, ptre-ind. ; L. CHAIGNEAU, ptre ; P. CRESPEAU ; JACQUE DE LA CELLE ; R. RAINBAULT.

PIECE IV. CONCESSION A MATHIAS FANEF, ETC. (1)

N<sup>o</sup> 1175 D.—Mathias fanef concessionnaire de 3 arp. sur 20 qui faisaient partie du fief carrion et avoient été concédés cy devant, par le Sr Jacques de Ste hélène lors possesseur du dit fief, à pierre hunault puis réunis au domaine des seigneurs et concédés au dit fanef le 19e juillet 1711 — doit par an 10 sols et 1/2 m. pour chaque 20 arp. sauf la réduction sur l'argent.

N<sup>o</sup> 1175 C.—Mathias fanef concessionnaire de 3 arp. sur 20 s'ils s'y trouvent le 14 7bre 1713 doit par an 10 s 1/2 m. pour chaque 20 arp. sauf la réduction sur l'argent puis pierre fanef — puis Sr Jean soumandre ensaisiné.

Le 4 août 1766 (Nr Racicot) Jean soumandre dit de Lorme a acquis de P. Fanef, le N<sup>o</sup> 1175 D. C. et a été ensaisiné le 26 juin 1801, pour le tout puis Sr Jean soumandre ensaisiné.

Puis Marie-Anne Maguet en a eu la moitié par héritage. Puis Ambroise Maguet a acquis cette moitié. Puis Mr Grosbois a eu l'autre moitié aussi par héritage. Puis le 19 mai 1821 (Lacoste) Chs Laporte a acquis de Grosbois, ensaisiné. Puis le 13 mars 1823 (Binet) Amboise Maguet a acquis de Chs Laporte. Ensaisiné. Puis le 14 octobre 1841 (Cloutier) Joseph Ducep a acquis d'Amb. Maguet. Ensaisiné le 31 mars 1847. Puis le 12 mars 1847 (Nr. Cloutier) Robert Turcot : Ensaisiné le 28 janvier 1853.

Toussaint Jacque Beaudry, sur fleuve, un lopin de terre qui se trouve au bout de la terre de Mathias fanef qui est environ 15 arpens superficie ce qui 1/2 arp. et 10 pour 20 arpens ensaisiné puis jacques et Joseph Baudry possèdent chacun 7 ar. par héritage. Puis Jos. Brouillet possède 7 ar. ayant épousé la veuve Beaudry.

(1) Archives de MM. de St-Sulpice. rue Notre-Dame. Montréal.

Puis Chs Brouillet *come* N° 1350, 1351. Puis Jos. Laporte *come* N° 1350, 1351. Puis en franc Aleu le 23 Déc. 1854.

En 1874 Désiré Maillé propriétaire du N° 20— 0-66—226  
Louis Durocher “ N° 21—128- 3— 98

Rachat des Cens et Rentes et Rentes constituées Seigneuriales hors des limites de la paroisse de Montréal. 1859.

N° 481.—4 août 1909.—Jos. Paré fils de François—Une terre située à la Rivière-des-Prairies désignée au terrien sous partie des Nos 1175, 1176, au cadastre seigneurial sous la partie du N° 3056, et au plan officiel de la dite paroisse dans le N° 20 et sous partie du N° 21 environ 64 a 50 en superficie, plus ou moins, 217, 36.17.

(J. Bonin, notaire.)

N° 1176.—Concédé à Jean Charpentier, 19 mars 1711, 3 arpents sur 20 (fief carrion) 25 sept 1713, 1/2 ar. de 1176 donné à Cat. Charpentier, future épouse de Mathias Fanef ; ce dernier demeure propriétaire jusqu'en 1742 alors Pierre son fils devient possesseur de tout le bien de Mathias.

PIÈCE V.—ARCHIVES PUBLIQUES DU CANADA, OTTAWA.

AVEUS, DENOMBREMENTS ET DECLARATIONS. Vol. IV

(Série M., Vol. 39, p. 48).

Du X septembre IVI<sup>e</sup> trente un. (1731).

Fief de l'isle de Montréal.

.....  
Que dans l'Etendue de la sixième paroisse nommée St-Joseph de l'espace d'environ trois lieues et demy de front, scituée sur le bord de l'Eau au lieu appelé La Rivière des prairies, en commençant au Nord Est au bout de la d<sup>e</sup> isle du costé qui représente le sud d'icelle et remontant au sud ouest le long de lad<sup>e</sup> Rivière des prairies sont les habitants qui suivent sçavoir : .....

Qu'audessus est MATHIAS FANEF qui possède trois arpents et demy de terre de front sur lad<sup>e</sup> profondeur (40 arpents), chargés de trois livres dix sols et trois minots et demy de blé de cens



et rentes, lequel a maison, grange, étable, trente cinq arpens de terre labourable et cinq arpens de prairie.

.....

PIÈCE VI. CONTRAT DE MARIAGE ENTRE CLAUDE-MATHIAS FANEF ET CATHERINE CHARPENTIER. (1)  
(25 septembre 1713).

Furent présents, Jean Charpentier habitant de la Coste et Riv. des Prairies en cette Isle et François Hunault sa femme, de lui autorisée stipulant pour Catherine Charpentier leur fille présente et consentante d'une part et Claude Mathias Fanef, *anglais de nation* et habitant de la dite coste de la Riv. des Prairies pour lui et en son nom d'autre part lesquelles parties en la présence et du consentement et agrément de Messire Claude de Ramezay Chevalier de l'ordre militaire de Saint-Louis gouverneur de Montréal, Messire François Vachon de Belmont grand-vicaire de Mgr l'Illustrissime et Révérendissime Evêque de Québec, et encore de la part du dit Fanef et Sieur Pierre Biron Bourgeois de cette ville et Daniel Madox tonnellier anglais établi en cette ville et de la part du dit Charpentier sa femme et leur dite fille de Pierre Taillefer oncle maternel, Jean-Baptiste Joly frère de la dite Catherine Charpentier, Jacques Beaudry beaufrère et François Cuillon cousin ont volontairement fait ensemble et de bonne foi, les traités accords et conventions de mariage qui suivent: Savoir que les dits Charpentier et sa femme ont promis donner par nom et loi de Mariage la dite Catherine Charpentier leur fille au dit Mathias Fanef qui de sa part a promis la prendre pour sa femme et légitime épouse et le dit mariage faire solenniser et célébrer en face et sous la licence de notre Mère la Sainte Eglise Catholique Apostolique et Romaine pour être uns et communs en tous biens meubles et conquêts immeubles pendant le dit futur mariage sans néanmoins que les dits futurs époux soient tenus des dettes et hypothèques faites et créances avant leur dit futur mariage et au contraire s'il était dû quelque chose par l'un d'eux les dites seront prises sur 'es biens particuliers du débiteur sans que l'autre n'y soient tenus.

(1) Greffier P. Raimbault. Archives de Montréal.

Déclarant que le dit futur époux que ses biens consistent en une habitation sise à la dite Coste de la Rivière des Prairies de la contenance de trois arpens et deux perches de front sur quarante arpens de profondeur joignant d'un costé à Allard et d'autre le dit Charpentier lesquels lods demeureront propre en toute son étendue sans aucune confusion de Communauté quoiqu'elles ne sont pas entièrement déserté, et outre une vache de quatre ans qui lui demeurera propre. Et Messires du Séminaire seront tenus comme le dit Sieur de Belmont promet de faire faire sur la dite habitation une grange de cinquante pieds de long sur vingt-cinq de large en pieux, madriers en coulisse en outre la récolte de la prochaine saison et de plus un bâtiment de pièce sur pièce de vingt-huit pieds de long sur vingt de large à la réquisition du dit futur époux en fournissant néanmoins de son travail ce qu'il saura faire pour la construction de la dite grange et maison le tout être et demeurer aussi propre au dit futur époux et les Sieurs en reportant la valeur des dits bestiaux qui lui sont donnés. (1)

En faveur duquel futur mariage le dit Charpentier et sa femme promettent et donnent à la dite future épouse un demi arpent de trois sur quarante arpens de profondeur à côté joignant et le long de la dite habitation du dit futur époux pour être la demeure propre à la dite future épouse et aux siens de son côté et ligne et promettant aux dits futurs époux de leur fournir et livrer le jour de leurs épousailles deux tauraux de dix-huit mois, une vache de quatre ans, un cochon de dix-huit mois et deux brebis pour le tout entrer en la dite future Communauté, le dit demi arpent de terre cidessus donné par le dit Charpentier et sa femme par récompense des travaux et services considérables qu'ils ont reçus de leur dite fille voulant qu'il lui demeure et appartienne indépendamment et sans préjudice de droits qu'elle pourrait avoir en la dite succession

(1) Aujourd'hui par devant le notaire royal susdit et soussigné est comparu le dit Mathias Faneuf nommé au contrat de mariage et cidavant écrit lequel a reconnu et confessé que MM. du Séminaire de cette ville ont fait faire la maison et grange mentionnées au présent contrat de mariage à la réserve seulement de quelque chose qu'il reste à parachover pour lequel il a reçu depuis son mariage plusieurs bienfaits du Séminaire et en dernier lieu 20 minots de farine et 8 minots de blé pour semence et 30 journées d'hommes et les dites semences que le Séminaire a payées desquels bienfaits et autres antérieurement reçus, il remercie les dits Sieurs et promet d'achever ce qui reste à faire de la dite grange et bâtiment dont il les décharge entièrement et en est content. A lo dit Faneuf signés, lecture faite suivant l'ordonnance.

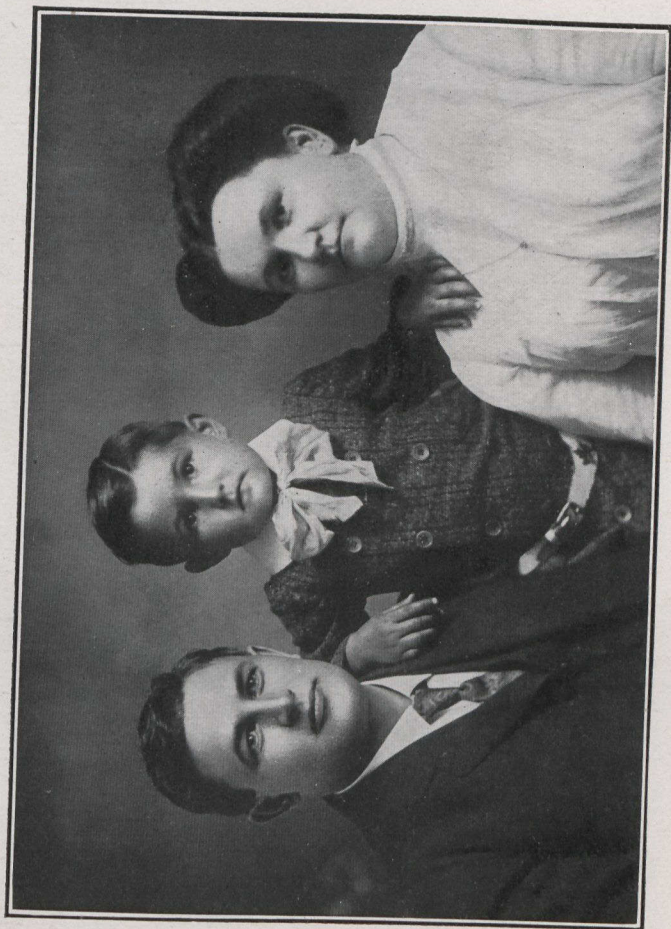

FAMILLE DE M. MIZAËL PHANEUF,  
CHATEAUGUAY. — N° 366.

après leur décès laquelle succession ils veulent et entendent être partagée également entre la dite future épouse et les représentants de ses autres frères et sœurs, enfants du dit Charpentier et de sa femme également et par égal partage entre eux (en rapportant la valeur des dits bestiaux qui lui sont donnés en avancement de la dite ôirie future) transportant dès à présent au dit Charpentier et et à sa femme tous droits de propriété fonds, tréfonds, noms, raisons et actions sur la dite demi arpent de terre sur la dite susdite profondeur donné à la dite future épouse par les dites présentes, voulant, etc, constituant, etc, procurant, etc, les di es donnant pouvoir etc, le dit futur époux a doué la dite future épouse de soixante livres de rente et pension viagère la vie durant de la dite future épouse ; la propriété de la moitié de la dite terre réservée pour le domaine coutumier des enfants voulant que la coutume de Paris soit suivie et gardée à l'égard du dit domaine des dits enfants et aussi pour la Communauté stipulée par ces présentes nonobstant toute chose contraire et quand même les dits époux transféreraient leur demeure ou feraient des acquisitions au pays de par la coutume ou dispositions contraires à celles de Paris, dérogeant expressément à toute autre, le survivant des dits futurs époux prendra pour son préciput hors part et sans confusion des biens de la communauté, hardes et linge à l'usage du dit survivant et pour la bonne amitié que les dits futurs époux se porteront l'un à l'autre ils se sont faits et font par ces présentes donation mutuelle pure, simple et irrévocable entre vifs en la meilleure forme de donation qu'elle peut valoir et au survivant d'eux tous les biens meubles et immeubles généralement quelconque qui appartiendraient au premier mourant tant en propre que d'acquêt et conquêt, meubles et immeubles qui appartiendront au premier mourant lors de son décès pour en jouir par usufruit seulement la vie durant du dit survivant et après le décès du dit survivant les dits biens meubles et conquêts, immeubles et propres de la dite future épouse retourneront et appartiendront aux héritiers de la dite future épouse et la dite habitation cidessus stipulée appartenant en réserve propre au dit futur époux avec les bâtiments qui s'y trouveront après son décès seront vendus et employés en prières et œuvres pies suivant la plus particulière qu'il en pourra ci-après faire sinon en cas qu'il décède sans en avoir disposé autrement l'emploi en sera fait sui-

vant et ainsi qu'il plaira à mes dits Sieurs du Séminaire de cette ville les faisant dès à présent les exécuteurs testamentaires de la dite disposition qu'il fait de la dite terre et bâtiments après le dit usufruit fini comme de sa dernière intention et ce attendu que c'est sa volonté et que les dits biens proviennent des bienfaits des dits Sieurs du Séminaire les dites donation mutuelles et dispositions testamentaires cidessus ainsi faites au cas que lors du décès du dit premier mourant il n'y ait aucun enfant vivant né de légitime mariage et que la dite future épouse décède aussi sans enfants légitimes. Et pour sûreté et conservation des dits droits des héritiers de la dite future épouse et pour les meubles dont le dit futur époux aura la jouissance la vie durant au cas qu'il survive à la dite future épouse sans enfants, il sera tenu d'en faire inventaire après le décès de la dite future épouse car ainsi etc, et pour faire insinuer ces présentes etc, les dites parties ont fait constituer pour procureur le porteur etc, donnant pouvoir etc, obligeant et reconnaissant fait et passé au dit Ville-Marie étude du dit notaire auquel les dites parties spécialement le dit futur époux a dicté et nommé la dite disposition testamentaire et l'ayant lue et relue mot à mot et qu'il a dit bien entendre et être sa volonté, à quoi les dites parties ont consenti et sans lesquelles conventions, stipulations et dispositions ci-dessus, les dites présentes n'auraient été contractées l'an mil sept cent treize ce vingt-cinquième jour de septembre avant midi en présence de Jacques la Celle menuisier et Etienne Gibault menuisier demeurant au dit Ville-Marie soussigné le dit futur époux et la dite Françoise Hunaux ont signé avec mes dits Sieurs de Ramezay de Bellemont et le dit Maddox les autres comparant ont déclaré me savoir signer de ce interpellé suivant l'ordonnance.

C. M. FANEF DE RAMEZAY FRANÇOIS VACHON

DANIEL JOSEPH MADDOX FRANÇOISE HENO

BELMONT grand vicaire et supérieur du Séminaire

JACQUES DE LA CELLE. ETIENNE GIBAULT F. RAIMBAULT

1713, 25 sept.

PIECE VII. ACTE DE MARIAGE DE CLAUDE-MATHIAS  
FANEF ET DE CATHERINE CHARPENTIER

RIVIÈRE-DES-PRAIRIES, 2 octobre 1713.

L'an mil sept cent treize le second jour d'octobre après avoir publié un ban de mariage—le premier jour d'octobre ayant eu dispense des deux autres—entre Claude Mathias Fanef habitant de cette paroisse d'une part et entre Catherine Charpentier fille de Jean Charpentier et de François Hunaud, les père et mère habitant de cette paroisse, sans qu'il y aye eu aucun empêchement, le sousigné prêtre faisant les fonctions curiales dans la paroisse de Saint-Joseph à la riv. des prairies ay fait le dit acte de mariage lequel a été célébré et fait par M. Gay un des prêtres du Séminaire de St-Sulpice qui a reçu leur mutuel consentement de mariage et leur a donné la bénédiction nuptiale avec les cérémonies prescrites par la Sainte-Eglise, n. Ste-mère en présence de témoins nommés M. Gay prêtre, M. breuil prêtre, Jean Charpentier, pierre hunaud, p. taillefer, Jaq Naudry cap soly paul doz charles doz simon allard Joseph Daniel Maddox Thomas hust tous parens et amis la plupart ont déclaré ne pouvoir signer de ce enquis.

SURNANT LORD CHARLE DOZ ROBERT GAY prêtre.

PIECE VIII. SEPULTURE DE CLAUDE-MATHIAS

SAINT-ANTOINE-DE-CHAMBLY, 8 août 1773.

L'an mil sept cent soixante et treize le huit d'août a été inhumé dans cette église le corps de Mathias décédé d'hier au matin muni des Sacrements âgé de quatre-vingt-trois (83) ans fait; sont présens à cette sépulture Jean et François Fanef ses enfants qui ont déclaré ne savoir signer.

GERVAISE ptre,

PIECE IX. DECES DE CATHERINE CHARPENTIER

SAINT-ANTOINE DE RICHELIEU, 30 juin 1777.

L'an mil sept cent soixante dix-sept le trente de juin a été inhumé dans l'église de cette paroisse avec les cérémonies accoutumées, le corps de Catherine Charpentier, veuve de Mathias

Fanef, décédée d'hier la nuit, munie des sacrements, âgée de quatre-vingt-huit (88) ans. Furent présents à cette inhumation Paul Fanef, son fils, et Joseph Dodelin, qui ont déclaré nesavoir signer de ce enquis.

GERVAISE, P<sup>TRE</sup>.



# Fête du 2<sup>me</sup> Centenaire du Mariage de nos Ancêtres



## MÉDAILLE COMMÉMORATIVE DU 200<sup>e</sup> ANNIVERSAIRE DU MARIAGE DE NOS ANCÊTRES.

Notre médaille commémorative est la première du genre et la plus grande qui ait été frappée en Canada ; c'est une œuvre d'art, d'après le témoignage d'experts.

### INSCRIPTIONS ET EMBLÈMES.

Sur l'avvers ou la face de la médaille, on trouve les inscriptions suivantes :

« 200<sup>e</sup> ANNIVERSAIRE DE MARIAGE, 1713-1913. CLAUDE-MATHIAS  
« FARNSWORTH-PHANEUF. » — « CATHERINE CHARPENTIER, 1689-  
« 1777. » (1689 naissance ; 1777 décès de Catherine.)

Le castor et les feuilles d'érables symbolisent le Canada, tan-



dis que les roses rappellent l'Angleterre. Le mariage et la célébration de son 200ième anniversaire ayant eu lieu aux environs de Montréal, province de Québec, les armes et la devise de cette province, « *Je me souviens !* » avaient leur place marquée au sommet de la guirlande. Le *doux* pays de France, patrie de Catherine Charpentier, ne devait pas être oublié non plus ; aussi les fleurs de lys sont là bien en vue.

Le revers de la médaille est un résumé de la vie de notre ancêtre.

« CLAUDE-MATHIAS, NÉ À GROTON, ETATS-UNIS. PRIS PAR LES »  
 « SAUVAGES EN 1704. BAPTISÉ À VILLEMARIE EN 1706. MORT »  
 « 1773 ».

Au centre se trouve le manoir de Farnworth (ce mot s'écrit avec une S aux E.-U., Farnsworth) qui a donné son nom à la ville de Farnworth, Lancashire, Angleterre. La population de cette ville manufacturière est d'environ 25,000 âmes.

LA FAMILLE FARNSWORTH-PHANEUF, CÉLÈBRE LE  
 200ième ANNIVERSAIRE DU MARIAGE  
 DE SON ANCÊTRE. (1)

PLUS DE DEUX CENTS MEMBRES DE CETTE INTÉRESSANTE FAMILLE  
 SE RÉUNISSENT HIER À LA RIVIÈRE-DES-PRAIRIES OÙ LEUR  
 ANCÊTRE, CLAUDE-MATHIAS FARNSWORTH-PHANEUF UNIS-  
 SAIT SA DESTINÉE À CELLE DE CATHERINE CHARPENTIER.

C'est un spectacle peu banal que la réunion de plus de 200 membres d'une même famille. Tel est cependant celui que purent voir, hier matin, ceux qui, vers 9 hrs, passèrent devant l'église Notre-Dame ; plus de 200 membres de la famille Farnsworth-Phaneuf partirent de là pour se réunir en convention à la Pointe-aux-Tremblés.

Celui qui a conçu l'idée de cette réunion est le Rév. Frère Elie, du Mont St-Louis ; c'est lui qui, après de longues recherches sur les origines de la famille Farnsworth-Phaneuf, dont il fait partie a pu trouver que tous ceux qui portent ce nom au Canada

(1) Extrait du journal *Le Devoir*, 3 oct. 1913.

descendent de la même source, du mariage de Claude-Mathias Farnsworth (devenu Phaneuf) avec Catherine Charpentier, mariage célébré à la Rivière-des-Prairies, le 2 octobre 1713. Un comité fut formé l'an dernier pour réunir en une assemblée les Farnsworth des États-Unis et les Phaneuf du Canada. Ce comité était formé comme suit : présidents honoraires, M. Horace Phaneuf, maître des postes de Nashua, E.-U., M. Antoine Phaneuf, notaire à Rigaud ; président actif, J.-Emery Phaneuf, M. P. P. ; vice-président, Eusèbe Phaneuf ; secrétaire, Frère Elie ; trésoriers, MM. Philippe et Victor Phaneuf ; directeurs-financiers, MM. Alphonse, Dieudonné, Héliodore et Polydore Phaneuf.

Malgré la température maussade, tous ceux qui avaient pu répondre à l'appel, des différents points du Canada et des États-Unis, prenaient place, hier matin, dans des tramways spéciaux et se rendaient à la chapelle de la Réparation, Pointe-aux-Trembles, où le programme suivant fut exécuté :

Grand'messe solennelle chantée par M. l'abbé J.-G.-A. Phaneuf, de Belœil, assisté de MM. les abbés Louis-Marie Phaneuf, de Woonsocket, et Jean-Marie Phaneuf, de Central Falls, agissant le premier comme diacre, le second comme sous-diacre.

Sermon de circonstance par le Rév. Père François-Marie Phaneuf, de l'Ordre des Franciscains.

### MIDI

Grand banquet sous la présidence de M. Georges-Eusèbe Phaneuf, chef des huissiers-audienciers de la cour de Montréal.

### TOASTS

Au Pape, par M. l'abbé J.-G.-A. Phaneuf, de Belœil.

Au Roi, *God Save the King*.

A Claude-Mathias Farnsworth-Phaneuf, *O Canada*, Frère Elie, du Mont Saint-Louis, Montréal.

Aux Farnsworth, par M. le docteur George-B. Farnsworth, de Cleveland. Aux Phaneuf du Canada, *O Canada, mon pays, mes amours*, M. J.-Emery Phaneuf, de St-Hugues, député de Bagot à la Législature provinciale. Aux Phaneuf des États-Unis, par M. l'abbé Jean-Marie Phaneuf, de Central Falls. Aux alliés à la

famille, par M. Victor Phaneuf, de Saint-Hyacinthe. A la presse, Réponse par M. L. Leveillé, *La Presse*. Aux dames, *Vive la Canadienne*, M. Alphonse Phaneuf, opticien, Montréal. Discours par l'abbé Louis Phaneuf. Poésie de circonstance de M. Nérée Beauchemin : « La lignée », Mme Z. Marchesseault (Anna Phaneuf), de Saint-Damase. Sonnet à Claude-Mathias, par le Frère Théophane (Samuel Phaneuf), de Sainte-Anne-de-la-Pérade.

Quatre heures et demie : ralliement du retour pour la Place d'Armes et manifestation finale.

La chorale, organisée pour la circonstance, a interprété, sous la direction de M. W.-A. Wayland, la 13<sup>ième</sup> messe de Nicou-Choron. Les solistes étaient MM. L. Boulanger, Paul Phaneuf, A. Fournier, L. Lecavalier, E. Langlo's, Chs Berard, et Frère Anselme, du Mont Saint-Louis. Mlle M.-L. Laurier touchait l'orgue. L'orchestre à la messe était composé de MM. J.-J. Goulet et J. Clossey, violonistes, L. Rochon, flûtiste, Chs Goulet, tromboniste, et du Frère Stanislas qui jouait le hautbois. La quête fut faite par Mlles Eglantine et Mariette Phaneuf, accompagnées de MM. Alphonse et Dorion Phaneuf.

Choissant comme idée fondamentale de son sermon : « *le rôle des vies humbles et cachées* », le prédicateur nous a dit ce qu'ont été nos ancêtres, puis ce que nous, leurs descendants, nous devons être, si nous voulons demeurer dignes de leur nom et de leurs vertus.

#### I—*Ce qu'ont été nos ancêtres.*

C'est en vain qu'on interroge l'histoire pour qu'elle nous dise l'éclat de leur nom ; c'est en vain qu'on en tourne les feuillets pour y trouver le récit de leurs exploits. Sur leur nom comme sur leurs gestes, l'histoire demeure silencieuse et sans écho. Ils ont été des humbles, des obscurs, des inconnus, enveloppés jusqu'ici dans l'ombre, le silence et l'oubli. Comme une vision de rêve ils ont passé, sans nom et sans histoire.... Ce n'est pas dire qu'ils ont été sans mérite et sans grandeur.... Si dans l'immense et magnifique concert des destinées humaines, si dans la sublime symphonie de la création, ils n'ont pas fait entendre les notes dominantes et écoutées, leur rôle n'en a pas été moins nécessaire pourtant à l'harmonie de l'ensemble.



FAMILLE DE DAME VEUVE PHILLAS PHANEUF,

MONTREAL. — N.º 275.

Pour obscure et apparemment inutile qu'ait été la vie de ces «*infiniment petits*», ils n'en sont pas moins les pierres fondamentales, les assises mêmes sur lesquelles s'élève l'édifice de la nation.— Ces humbles, ces ignorés, ces inconnus ont été des «*faiseurs de mondes*» ainsi que Michelet appelle ces animaux invisibles, ces poussières vivantes qui, au fond de l'océan, à l'abri des tempêtes, se livrent à des travaux gigantesques, forment des continents entiers et deviennent les liens qui unissent les mondes.— Oui c'est à nos ancêtres et aux humbles comme eux que nous devons la formation de notre pays et de notre nation, car «*les causes profondes des grands changements humains sont ailleurs que dans les assemblées politiques et dans les cercles des lettrés ; elles sont dans les aspirations des simples, des patients de toute sorte. Ce sont les déshérités de la terre qui toujours ont poursuivi le plus énergiquement l'idéal et qui ont réalisé le bien dont nous vivons. Ce sont les «*infiniment petits*» au fond de la mer des pauvres qui fondent «*l'avenir.*» (Deschanel).*

Voilà ce qu'ont été nos ancêtres : *des faiseurs de mondes* et c'aura été notre honneur, à nous, leurs descendants, d'avoir voulu nous pencher sur tant de vies inconnues, d'avoir voulu leur restituer la part de beauté et d'utilité qui leur revient, d'avoir renoué, par la pensée et le souvenir, les liens qui nous rattachent à eux.— C'aura été notre bonheur aussi d'être allés dans le passé des plus lointaines ascendances, ressusciter tant de cœurs glacés depuis si longtemps, pour les réchauffer et les ranimer avec respect et émotion, d'avoir voulu écouter leurs battements et en scruter les replis secrets— afin d'y puiser des leçons et des enseignements.

## II—*Ce que nous, nous devons être.*

Après nous avoir dit ce qu'ont été nos ancêtres, l'orateur nous dit ce que nous devons être, les vertus que nous devons pratiquer, les œuvres que nous devons accomplir pour être dignes du nom et de l'héritage qu'ils nous ont laissés. Notre premier devoir, dit-il, c'est d'accepter généralement *la vie* que Dieu nous a faite, *notre tâche* telle qu'il nous l'a imposée, notre devoir quotidien dans toute sa désespérante monotonie. En nous rappelant la vie de nos ancêtres, comprenons donc la beauté, la grandeur, mais surtout la fécondité des travaux modestes, des vies humbles, des sacrifices

ignorés. Ce sont ces existences secrètes, inconnues qui produisent et perpétuent la bonté et la force d'une race, ce sont elles qui grandissent une nation, en élevant le niveau des âmes qui la forment ; ce sont elles « qui alimentent la source profonde et intaris-  
« sable où tout un peuple vient se purifier et se fortifier tout à la  
« fois. »

Notre second devoir est de conserver intact l'héritage de vertus que nous ont légué nos ancêtres, héritage infiniment plus précieux que le plus éclatant des noms, et la plus lourde des fortunes.—Soyons fidèles à la foi profonde, inébranlable qu'ils nous ont transmise, et qui, seule, nous donnera la force de supporter les tristesses et les épreuves de la vie présente, en nous faisant envisager les douceurs et les consolations de la vie future.

En développant cet héritage de nos ancêtres, en imitant leurs vertus cachées, mais souverainement fécondes, en acceptant avec générosité notre tâche quotidienne—nous serons comme eux des citoyens modèles, et comme eux, dans la mesure de nos forces, comme dans l'obscurité de notre sphère, nous serons vraiment des « faiseurs de mondes » ; nous travaillerons efficacement à la grandeur de la nation comme au triomphe de notre foi et de notre religion.

Le dîner eut lieu sous la tente, mais, la pluie et surtout le vent empêchèrent de prononcer les discours à cet endroit. Le Rev. Père supérieur de « La Réparation », après avoir transporté le Saint-Sacrement à la sacristie, mit gracieusement son église à la disposition des visiteurs ; plusieurs santés furent portées. Le Frère Elie dans la réponse qu'il fit à celle de l'Ancêtre, s'exprima comme suit :

Louis Mercier, dans son immortel poème « La Maison », a dit en parlant des Ancêtres :

« Ils sont nés, ils sont morts les uns après les autres,  
Les aïeux des aïeux, et les pères de ceux  
Qui penchent vers la tombe et dont les fils sont vieux.  
Ils sont nés, ils sont morts. . . C'est l'histoire des nôtres,  
On ne sait rien de plus de leur destin ni d'eux.

Ils sont nés, ils sont morts. . . Ils ont vécu pourtant  
Ayant chacun son âme et chacun sa pensée,

Portant chacun dans sa poitrine un cœur battant  
Au rythme de la vie hâtive et cadencée.

Ils ont passé... Mais dans la tâche qu'ils ont faite  
Une beauté sévère et sainte se reflète ;  
Des tributs que la vie exige des humains,  
Ces pousseurs de charrue ont dans leurs rudes mains  
Apporté le meilleur et le plus nécessaire.  
Car ce n'est pas pour eux seulement qu'ils tracèrent  
Les labours où nourrit le froment nourricier ;  
Des frères inconnus se sont rassasiés  
Du fruit qu'ils ont tiré de la glèbe rebelle ;  
L'humanité soumise à la faim éternelle,  
L'antique mal que nul de ses dieux n'a vaincu,  
Leur doit un peu de pain dont le monde a vécu.»

Ces vers robustes s'appliquent admirablement à Claude-Mathias Farnsworth-Phaneuf, ce défricheur comparable au Jean Rivard de Gérin-Lajoie.

Il naquit en 1690, à Groton, Maine, de parents honorables par leur probité et leur esprit religieux.

Habitué aux rudes travaux des champs, il supporte en vrai Saxon, l'épreuve à laquelle le soumet la Providence. Le onze du mois d'août 1704, à peine âgé de 14 ans, il est pris par les sauvages du Sault-au-Récollet. On comprend sans peine les souffrances physiques et morales de l'enfant, pendant le trajet qui sépare Groton de Villemarie : la séparation de ses bien-aimés parents, auxquels on l'arrache violemment et qu'il ne reverra plus ici-bas ; la compagnie d'Indiens sévères et farouches, qui le considèrent comme ennemi de leur nation ; les marches forcées à travers les bois, les halliers et les marécages ; voilà en résumé ce que notre ancêtre eut à souffrir dans un âge encore tendre.

Un vénérable sulpicien, monsieur de Belmont, le retira des mains de ses ravisseurs et le prit sous sa protection.

L'année 1706 sera une date importante dans l'histoire de notre ancêtre, car elle marque l'époque de son entrée dans le giron de l'Église catholique et sa naturalisation comme Canadien-français. Claude de Ramezay, alors gouverneur à Ville-Marie, et

dame Souart, épouse du baron de Longueuil, furent son parrain et sa marraine.

Tout en travaillant avec ardeur à se préparer un coin de terre où il pourra couler des jours heureux, Claude-Mathias s'efforce d'acquérir une instruction fort appréciable pour son époque. Il sait lire, comme le laisse clairement entendre un paragraphe de son contrat de mariage, et sa signature apposée au bas de ce précieux document familial est une preuve irrécusable qu'il savait écrire.

Le 2 octobre 1713, date à jamais mémorable dans l'histoire de la famille, et dont nous célébrons aujourd'hui même, d'une façon si solennelle, le 200<sup>e</sup> anniversaire, Claude-Mathias conduisait à l'autel une vertueuse fille de cultivateur, Catherine Charpentier. Vrai modèle de piété filiale, elle était digne à tous les titres d'être l'épouse de notre défricheur. L'extrait suivant tiré du contrat de mariage est un témoignage non équivoque de ses admirables vertus; il s'agit d'un demi arpent de terre sur vingt de profondeur, et, appartenant à la terre de Mathias: «Le dit demi arpent de terre ci-dessus donné par ledit Charpentier et sa femme pour récompense des travaux et services considérables qu'ils ont reçus de leur dite fille.»

Douze enfants, dont deux seulement moururent en bas âge, furent les fruits de cette union.

Pendant trente ans, nos vénérables ancêtres vivront à la Rivière-des-Prairies, entourés de leurs enfants bien-aimés, honorés et estimés de leurs compatriotes. Mais bientôt leurs petits-fils se font nombreux; aussi, faut-il songer à trouver des terres fertiles où pourront s'établir ces futurs pères de famille. L'un des fils de Claude, nommé Joseph, ira tenter fortune à Sainte-Rose; Pierre, un autre de ses fils, s'établira à l'Acadie.

La riante et fertile vallée du Richelieu attirera l'attention des autres. Saint-Denis et Saint-Antoine deviendront les châteaux-forts de la famille, qui de là rayonnera dans toute l'Amérique du Nord. Dans la seule paroisse de Saint-Denis, depuis sa fondation jusqu'à nos jours, 110 mariages de Phaneuf ont été relevés. Aussi les Phaneuf se sont multipliés d'une façon prodigieuse et rien d'étonnant si aujourd'hui nous possédons 500 adresses des mem-



bres de la famille, disséminés un peu partout au Canada et aux Etats-Unis ; plus de 500 ont fondé des foyers, ce qui d'après les calculs des statisticiens, donne en chiffres ronds, 3000 personnes. C'est vous dire que les Phaneuf ne disparaîtront pas de sitôt. On en trouve dans toutes les classes de la société : agriculteurs, commerçants, gens de profession, religieux et prêtres. (On compte actuellement onze prêtres, dont sept portent le nom de Phaneuf.)

Comme tous les hommes bien pensants de notre époque, les membres de la famille ont compris l'importance de l'éducation. Comme preuve tangible de cette affirmation, je vous ferai remarquer qu'au séminaire de Saint-Hyacinthe, j'ai relevé les noms de quarante Phaneuf ayant suivi les cours de cette célèbre institution.

Notre époque est une époque d'initiative et de progrès ! Aussi les Phaneuf entendent-ils être de leur siècle. A l'exemple des Farnsworth qui ont déjà sept réunions de famille à leur crédit, il a été résolu, dans une assemblée du Comité des Fêtes, que la proposition suivante serait soumise aux membres ici présents : « Il est à propos qu'un Comité permanent soit formé, afin que tous les cinq ans, il y ait une réunion de famille à Montréal ou dans quelque autre localité du Canada ou des Etats-Unis, suivant les circonstances, pendant le mois de juillet ou le mois d'août. »

Il est à espérer que la prochaine convention des Phaneuf réunira tous ceux qui par leur présence rehaussent l'éclat de notre fête. A nos chers anciens, et en particulier à notre digne président, M. Georges-Eusèbe Phaneuf, l'organisateur par excellence, à nos chers anciens, dis-je, qui seraient portés à émettre quelques doutes sur la possibilité d'être des nôtres à notre prochaine réunion, je proposerai l'exemple de Claude et de Catherine qui atteignirent respectivement, le premier quatre-vingt-trois ans, la deuxième quatre-vingt-six ans.

Pour le moment, tous sans exception, monsieur le Président, Mesdames et Messieurs, célébrons la glorieuse mémoire de nos vénérables ancêtres et efforçons nous d'imiter leurs vertus civiques et morales, afin que nous n'ayons tous, comme demande l'Apôtre, qu'un cœur et qu'une âme.

Montréal, 2 octobre 1913.

Voici les noms de quelques-uns des présents à la fête d'hier : MM. les abbés Jean-Marie, Jean-Louis, J.-G.-A. Phaneuf ; les Frères Elie, Salvator, Théophile, Charles, Nicodème, Régis et Napoléon Phaneuf ; M. et Mme Edmond Phaneuf, Mlles Yvonne, Germaine, Marguerite, Mariette et M. Dieudonné Phaneuf ; MM. et Mmes Alphonse Brunelle, J.-E. Marchesseault, Omer, Philias, Victor, Alexandre, Polydore, S. J. Horace, Oscar Phaneuf ; Mlles, Mmes et MM. Rodrigue, Yvonne, Florine, Damase, Céline, Alice, Georges, Cora, Eveline, Flore, Héliodore, Joseph, Arthur, Charles, Antoine, Uldéric, Louis, Pierre, Albert, Antoinette, Zéphyrin, Ernestine, Joséphine, Alice, Emery, Ladislas, Vivianne, Henri, Emile, Fortunat, François, William, Angéline, Henri, Oza, Azilda, Charles, Paul-Henri, Olivier, Simonne, Julienne, Aldège, Josaphat, Lorenzo, Téléphore, Léa, Rosanna, Lucienne, Pauline, Frédéric, Maris, Remi, Marie-Louise, Albina, Hector, Yolande, Stanislas, Georges-Etienne, Isidore, tous des Phaneuf ; MM. Origène Borduas, Léveillé, Paul Phaneuf, Remi Riopelle, J.-E. Rousseau, Louis Chicoine, R. Petit, F.-U. Lavallée, A. Bernier, F. Bernard, Dr J. A. Lagacé, S. Picard, A. Fontaine, A. Fortin, J. Lapierre, L. Brosseau ; Mmes D. Huard, N. Prévost, L. Brosseau, F. Picard, J. de Lamirande, M. Armstrong, A. Goddin, P. S. Picard, A. Carrière, J. P. Gagné, F. Kelly, J. D. Blanchard, P. Richard.

Mlles Julienne, Anna, Rosanna, Yvonne, Eglantine, Amanda, Anna, Alice, Yvonne, Albina, Georgiana, Lucienne, Ernestine, Yvonne, Georgiana, Flore, Alice, Léa, Pauline et Antoinette Phaneuf ; MM. Frédéric Bernard, Arthur Bemeur, Lionel et M. Léveillé, Charles Pelletier de "La Patrie", Emile Benoit "Le Devoir". Alphonse Brunelle ; Mmes J.-E. Rousséau, Arthur Bemeur, F. Roy, Alp. Brunelle, Léa Huard, Hectorine Prairie ; MM. J.-Emery, L.-Z., Mizaël, Rémi-Emile, Victor-A., George-A., C.-A., Henri, Arthur, Omer Phaneuf ; Mmes Veuve Philéas Phaneuf, A. Fontaine, J. Lagacé ; Dr S.-J. Phaneuf ; MM. Hector, Olivier, Oscar, Paul, Doria, Edmond, Pierre, Simon, Wilbrod, Remi, G.-E., Alphonse et Philippe Phaneuf, ainsi que plusieurs autres parents et amis.

## SONNET

— A —

**Claude-Mathias Farnsworth-Phaneuf**

O Claude! à quatorze ans, tu vis l'heure angoissante  
Où le cruel sauvage au tomahawk affreux  
Te traînait prisonnier par des chemins poudreux  
Vers un lointain wigwam à face menaçante ;

Mais le ciel t'envoyait une main caressante :  
Un bon Sulpicien, prêtre au cœur généreux,  
Non content d'affranchir l'esclave malheureux  
Enta sur tes erreurs la grâce adoucissante.

Et bientôt la forêt vit fleurir ton foyer.  
Depuis, ton humble nom rayonna sans ployer,  
Et voilà deux cents ans qu'il grave ton histoire.

Aujourd'hui les Phaneuf vont en procession  
Sur ton domaine ancien bénissant ta mémoire  
Et rendant gloire à Dieu pour sa protection.

Frère THÉOPHANE  
(SAMUEL PHANEUF)

Collège du Sacré-Cœur,  
Sainte-Anne-de-la-Pérade,  
Le 2 octobre 1913.

## EXCURSION SUR LA TERRE DE CLAUDE-MATHIAS

(JE ME SOUVIENS). — UN SECOND  
200ÈME ANNIVERSAIRE (1)

La semaine dernière, une cinquantaine de membres de cette  
ancienne et nombreuse famille, se réunissaient afin de commémorer

(1) *Le Devoir*, 17 juillet 1914.

le 200e anniversaire de naissance de Marie-Elisabeth, premier enfant des fondateurs de la famille, Claude-Mathias Farnsworth-Phaneuf et Catherine Charpentier.

Le culte des ancêtres est en honneur chez les Phaneuf. On se souvient qu'à l'an dernier, au commencement d'octobre, ils célébraient par une fête religieuse et familiale, le deuxième centenaire du mariage de leurs ancêtres, dans la paroisse même et à la même date où cet événement avait eu lieu, il y a deux siècles. Près de 250 membres, venant de toutes les parties du Canada et des États-Unis, s'étaient rendus à l'appel du comité formé pour cette célébration, la première du genre en ce pays.

L'autre jour après une démonstration religieuse, ils se sont rendus sur la terre de leur ancêtre, située à quelques minutes de la chapelle de la Réparation, afin de compléter la partie du programme forcément remise, le octobre 2 dernier, à raison de l'inclémence de la température.

On s'est fort bien amusé sous la présidence de M. G.-E. Phaneuf, chef des huissiers de la cour de Montréal. Il y eut discours, chants, courses, et distribution de souvenirs de famille, consistant en gravure, médailles et bons pour volumes. La gravure représente la demeure des Farnsworth en Angleterre et la première habitation, en Canada, de Claude-Mathias Phaneuf, anglo-américain converti. Claude-Mathias avait été pris par les sauvages du Sault-au-Récollet, à Groton en 1704; il était alors âgé de 1½ ans. En 1706, il fut baptisé et eut pour parrain Claude de Ramezay, gouverneur de Montréal. En 1711, il obtenait une importante concession à la Rivière-des-Prairies. Deux ans plus tard, en 1713, il unissait sa destinée à une vaillante Canadienne-normande, Catherine Charpentier. La médaille, dont il a été question, a été frappée pour rappeler cette heureuse union. Ils eurent douze enfants, dont l'aînée, Marie-Elisabeth, naquit et fut baptisée dans le mois de juillet 1714. En 1740, cette dernière épousa François Cadéu. De cette union naquirent 10 enfants dont trois se marièrent et eurent de nombreux descendants qui s'établirent à Sainte-Rose et dans les environs.



VUES DE FARNWORTH, LANCASHIRE, ANGLETERRE, (1913),  
 PAYS D'ORIGINE DES FARNSWORTH-PHANEUF.

# Supplement in English

## THE FARNSWORTHS AND THE PHANEUFS

Selected from the «Farnsworth Memorial».

### ORIGIN ON THE NAME.

The families of FARNSWORTH in the United States and in Canada are all of English origin, and undoubtedly derive their name from one of two places in Lancashire, England, bearing the name of Farnworth. One of them is in the parish of Prescott, not far from Liverpool, on the way to Manchester. It is believed, however, that the family derived its name from Farnworth, in the parish of Dean, a few miles north-west from Manchester, in the Hundred of Salford.

The word is a Saxon descriptive compound, from «fern» (Anglo Saxon *fearn*), the fern plant, and «worth», in Saxon English, a valuable farm, or estate, the whole signifying a ferny land, farm or estate, the places to which the name was applied having been very productive of ferns.

Farnworth in the parish of Dean, was an ancient manor of about 1400 acres, with a manor court, and had upon it, a stone residence that bore the name of Farnworth Hall. It was standing and occupied as the manor house as late as Queen Elizabeth's time and perhaps a little later, but it was afterwards suffered to go to decay. It was probably occupied as a residence in the days of Joseph and Matthias Farnsworth, the early emigrants to this country. The old manor is now a town, and has become noted as a place for the manufacture of paper. The largest mills in that trade in England are there. It has a population of 25,000.

At first those named from their estates among the landed class of English, either were, or affected to be, of Norman descent, and in naming themselves used the French preposition «de», and so the owners and residents on the «Fearneyworth», called themselves «de Farnworth». In early times Farnworth was frequently

written «Fearneworth», as if it was pronounced in three syllables : Fear-ney-worth. Thus one signs as witness to a will, in 1291, Roger de Farneworth. In 1311 Elias de Smethton, prior of the Knights Hospitalers of the Order of St. John of Jerusalem, conveys certain lands in Platt, a place near-by Farnworth, by deed to Adam de Farneworth. And his son Robert (1315) was seized of them by the same name.

The introduction of the «S» into the name is no doubt a corruption, and probably arose from some notion of euphony. The Groton (America) records almost uniformly spell the name without an «S» until about 1750; but the usage of the family had changed somewhat earlier. The pronunciation in early times in this country was probably as if spelled «Farnoth», as it is spelled in some of the records.

So far as is known, three Farnsworths were the only emigrants of the name, who settled in America. They are : Joseph, Matthias, Thomas.

Joseph Farnsworth of Dorchester came over with the Dorchester company in 1628. Matthias Farnworth (more than likely a brother of Joseph) was residing at Lynn in 1657; he probably moved to Groton in 1660; he is the Grandfather of Matthias, taken prisoner in 1704. Thomas Farnsworth, a Quaker, who apparently was connected in some way with the adventure of William Penn, came to Bordentown in 1681.

In August 1704, Matthias III Farnsworth was taken prisoner by the Indians and carried into Canada, where he was delivered to the French. By the parish records of Montreal we see that he was baptized into the Roman Catholic Church there, and the record as made in French, gives his name as Mathias-Claude Farneth. The name Claude was given to him by his godfather, Claude de Ramezay, Governor of Montreal. The name Farneth, is the approximate spelling of Farnoth pronounced by the young prisoner. He was naturalized at Montreal, and he married, on the 2nd of October, 1713, Catherine Charpentier, by whom he had twelve children. From 1713 to 1754, all the records give «Faneuf»; from 1754 to 1800, «Faneuf and Faneuf»; from 1800 to 1850, «Faneuf», and from the latter, «Faneuf and Phaneuf». His

descendants under these transformations of the names are numerous, and some of them are to be found among the French-Canadian emigrants into the United States.

The 2nd of October 1913, was the 200th anniversary of marriage of Claude-Matthias Farnsworth-Phaneuf with Catherine Charpentier. A few days later, the following letter was sent to the members of the Family :

« Early in the morning of the 2nd of October, and in spite of the very unfavorable weather, 250 members of the Farnsworth-Phaneuf family assembled on Place d'Armes Square, in front of Notre Dame Church, Montreal.

At the appointed hour, the joyful gathering took possession of the special cars provided for their use, and they were soon on their way to Pointe-aux-Trembles, the place of the happy reunion.

During the morning, a solemn high Mass was celebrated at which a select choir and orchestra rendered the 13th Mass of Nicou-Choron. The preacher for the occasion was the Reverend Father François-Marie Phaneuf, and his sermon made a lasting impression on those present.

At noon a banquet was held at the close of which several interesting speeches were made by members of the family. Among the orators was a member of the Quebec Legislature. A proposal was then made to call another reunion four or five years hence. The proposal was warmly received.

After the banquet, an engraving representing the «Old Manor of Farnworth», Lancashire, England, and the home of our ancestor, Claude-Mathias, in Rivière-des-Prairies, and a large bronze souvenir medal, were distributed to those who had previously subscribed the sum of \$3.00. The medal has the following inscription : 200th Anniversary of Marriage. Claude-Mathias Farnsworth-Phaneuf and Catherine Charpentier.

The maple leaf and the beaver are emblems of Canada ; the roses symbolize England, and the *Fleurs de Lys* France of old. The arms and motto *Je me souviens*, surmounting the wreath, represent the Province of Quebec.

On the reverse of the medal, the Old Manor occupies the center, as being the cradle of the family. Then is engraved a



synopsis of the life of Claude-Mathias: Born in Groton, U. S., 1690; taken prisoner by Indians, in 1704; baptized in Villemarie, in 1706; died in 1773.

Numismatic experts say that the medal is the first and the largest of its kind in Canada, and highly praise it as a work of art.

THE AMERICAN BANKERS ASSOCIATION, NEW YORK.

August, 29th, 1913.

Dear Mr. Elias:—

....I regret more than I can tell you, that I cannot accept the invitation to respond to the toast of «The Farnsworth». On the 6th of October occurs the Annual Convention of the American Bankers Association. This is a large convention and will be attended by 4,000 people. I am an executive officer and shall be obliged to be in Boston a few days before that date, October 6th, so that I cannot arrange to be in Montreal October 2nd, much as I would like to do so.

January, 15th, 1914.

....I did receive the Medal, which is very handsome, interesting and fine as a work of art; also, received the engravings—all of which I wish to thank you for. They are certainly valuable to members of the Farnsworth family.

Very truly yours,

FRED. E. FARNSWORTH,

General Secretary.

COLONEL FREDERICK EUGENE IX FARNSWORTH,  
General Secretary of the American Banker Association,  
New York City.

I.—FARNSWORTH, MATHIAS and MARY FARR:—b (1) 1612; d 1688-9.

For children; see: «Farnsworth Memorial» page 45; «Généalogie», French part, N° 1, page 33.

(1) Abbreviations: b—baptism; m—marriage; s or d—death.

II.—FARNSWORTH, MATTHIAS Jr., son of MATTHIAS I.—b 1649; d 1693; m 1681, to Sarah NUTTING, daughter of John and Sarah.

For children see: «Farnsworth Memorial» page 60; «Généalogie» French part N° 2, page 34.

III.—FARNSWORTH, EBENEZER, son of MATTHIAS Jr II.—b 1684; m April 17, 1707, to Elizabeth WHITNEY, daughter of Joshua and Abigail Tarball.

For children see: «Farnsworth Memorial» page 62.

IV.—FARNSWORTH, MATTHIAS, son of EBENEZER III.—b Sept. 20, 1709; d 1796; m Feb. 24, 1730, to: 1° Abigail SHEDD, dau. of Samuel and Elizabeth; 2° Azubah BURT, widow of Phineas Farnsworth.

For children see: «Farnsworth Memorial» page 69.

V.—FARNSWORTH, EBENEZER, son of MATTHIAS IV.—b May 10, 1731; d 1760; m Feb. 20, 1755, to Mary NICHOLS.

For children see: «Farnsworth Memorial» page 76.

VI.—FARNSWORTH, HARBOUR, son of EBENEZER V.—b June 10, 1756, in a boat in Boston harbor; m March 12, 1778, to Lucy HALE.

For children see: «Farnsworth Memorial» page 90.

VII.—FARNSWORTH, EBENEZER, son of HARBOUR VI.—b in Stoddard, N.-H., Nov. 7, 1790; d Oct. 18, 1863; m Feb. 23, 1816, at Keene, N.-H., to Mary Jane AMES.

For children see: «Farnsworth Memorial» page 107.

VIII.—FARNSWORTH, LEANDER LEWIS (1), son of EBENEZER VII.—b in Chinguaconsy, Canada West, Feb. 8, 1821; m April 17, 1848, at Utica, N. Y., to Miss Frances HIGGINS.

IX.—FARNSWORTH, FREDERICK EUGENE (2), son of LEANDER LEWIS VIII.—b in Detroit, Mich., Dec. 2, 1852; m in Jackson, Mich., Dec. 2, 1891, to Henrietta Bloomfield CLARK-son, b in Manchester, Mich., May 17, 1861.

Children : *Frederick Clarkson* (3), b in Detroit, Mich., Oct. 22, 1892.—*Clarkson Lewis*, b in Detroit, Mich., Sept. 22, 1896.

IX.—FARNSWORTH, FRANK HICKEY, son of LEANDER LEWIS VIII.—b Aug. 22, 1855; m Oct. 14, 1880, to Belle METCALF.

Children : *Mary Frances*, b Sept. 1883.—*Editha*, b July 17, 1889.

IX.—FARNSWORTH, CHARLES LEWIS, son of LEANDER LEWIS VIII.—b April 13, 1862; m July 27, 1881, to Winifred F. PRICE.

Child : *Winifred Geraldine*, b April 13, 1882.

#### (1) LEANDER L. FARNSWORTH VIII

Leander L. Farnsworth's family are of English descent ; his grand'father, Harbour Farnsworth, being born on a vessel in Boston harbor June 10th, 1756. Ebenezer, father of Leander L. Farnsworth, was born in Stoddard, N. H., November 7th, 1790. He moved to Toronto, Canada, and thence to Chinguacousic, Canada West, in which latter place Leander L. Farnsworth was born February 8th, 1821. In the early Summer of 1836 they embarked on a small steamer from a small Canadian port bound for Buffalo. It was the steamer's first trip ; and when out only a few hours she burst her boilers. About the first of July, 1836, the Farnsworth family embarked on board the «Christopher Columbus» at Buffalo. She was a high pressure steamer and when she arrived at Malden, she could be heard at Detroit.

Mr. Farnsworth's first position was in a retail grocery store, then he took a position in Burger & Steven's book store. He was connected with the Detroit Free Press business office, carried the papers for the entire city and attended to the collections.

Mr. Farnsworth went into active business in 1848 in the Old Boston Shoe Store at 62 Woodward Avenue, where the Merrill Block now stands. The old store was of gothic architecture, handsomely finished inside, and was considered the most modern and best business store in Detroit at that time; it was the first store to be lighted with fluid oil, up to that time all using sperm oil. The firm

was known as Lyon & Farnsworth. Mr. Lyon soon retired from business it being continued by Mr. Farnsworth until 1891.

Mr. Farnsworth had never held any public office other than that of Notary Public, having received the appointment for two terms from Governor John S. Barry. He had been a Republican since the organisation of the party in 1856, and when the Prohibition movement was at his height, he was a nominee of that party for Mayor.

During the World's Fair at Chicago in 1893, he received through President T. W. Palmer, an appointment in the Department of Concessions and Collections; he gave the best of satisfaction to the head of that Department.

He was a member of the old Lafayette (Boys) Fire Engine Company, and was always on hand to get the engine out of the house and into the street, after which they would be await until enough members came to haul engine through the mud.

He was prominent as a member of the Methodist Episcopal Church and a trustee of Woodbridge Park, Jefferson Avenue, Congress Street, Seventh Street and Central Churches.

He was married in 1848 to Miss Frances Higgins of Detroit. Their golden wedding was celebrated in 1898. They had a family of five sons, three of whom are living: Charles L., of Eustis, Florida; Frank H. of Detroit; and Col. Frederick E. Farnsworth, General Secretary of the American Banker Association, New York City.

Mr. Farnsworth was a man of quiet disposition, unostentatious demeanour, and through all the years of his active business life, he held the respect of his associates and the community at large. On retiring from business his means were not large, but he purchased a small home at Mount Dora, Florida, where he and his wife spend their Winters until six years ago when they were considered too advanced in years to make the trip again. He was one of the pioneers of the Bay View Camp Ground Association and had a Summer home on the shores of Little Traverse Bay overlooking Lake Michigan. On January 28th, 1910, his wife passed away at the age of eighty-two.

## (2) FROM THE NEW YORK FINANCIER

July 29, 1907

FREDERICK E. FARNSWORTH IX is a native of Michigan; was born in the city of Detroit. Early in life, he began business in the Boot and Shoe line with his father, but owing to the illhealth of the senior, was obliged to take entire charge of the concern, and retained this position for fifteen years.

Mr. Farnsworth was identified with the Art Loan Association of Detroit when organized in 1883, and was appointed its General Secretary and Executive Officer. The undertaking was a great success financially and from an art standpoint. From this movement was organized the Detroit Museum of Art, Colonel Farnsworth being one of the forty incorporators, and its first Secretary for over twenty years.

He was chosen Secretary of the Michigan Club in 1887, holding this position for about ten years. The club was one of the most prosperous Republican club of the United States, renowned for its annual banquets, which were generally attended by at least one thousand people, and the speakers for these banquets were the most prominent men in public life in the nation.

Colonel Farnsworth was appointed City Assessor by Mayor Hazen S. Pingree, holding the position over six years. On his retirement from this latter position he chose the position of cashier of the Union National Bank. During his administration the business of the bank was increased over three-fold. The bank had the dry rot and had been allowed to run down; had not paid dividends for several years, although its assets were good. Colonel Farnsworth soon had the bank on a dividend-paying basis. After several years' connection with the bank as cashier, he voluntarily gave up banking and became active in several business enterprises in which he was interested, but retaining his position as director of the bank.

When the Detroit Fair and Exposition was founded, and gave its first large exposition, Mr. Farnsworth was appointed Assistant Treasurer.

Early identifying himself with the National Guards of Michi-



MR. LEANDER LEWIS FARNSWORTH.

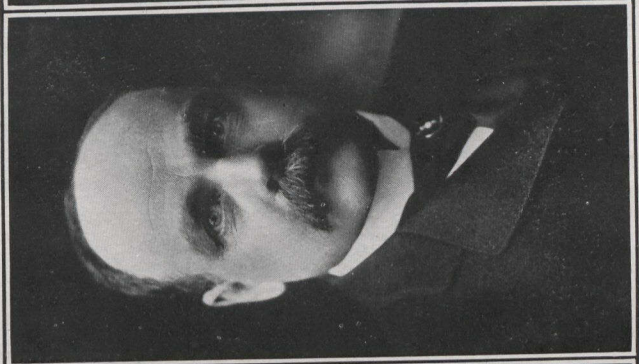

MR. FRED. E. FARNSWORTH,

*General Secretary of the American Bankers Association, New-York.*  
*English Supplement. — n<sup>o</sup> 3.*

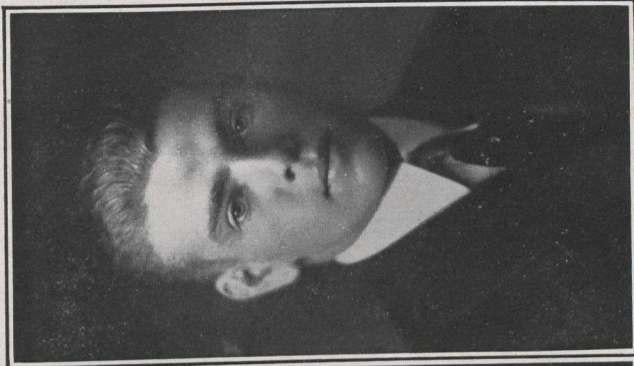

MR. FREDERICK CLARKSON FARNSWORTH.

gan, before the conclusion of his service, after serving in various capacities, he was appointed on the staff of Governor Luce as a member of the State Military Board, and its Treasurer. Colonel Farnsworth as a resident of Detroit, also had charge of the department devoted to the old soldiers of the Civil War and the Soldiers' Hospital Fund of Detroit.

The banking organizations with which he is now identified are the Michigan Bankers' Association, having been elected nine successive times as its Secretary.

Colonel Farnsworth is the father of the organization of Secretaries of State Bankers' Association, as it was through his suggestion that this organization was created.

In 1899, the Conference of Clearing Houses of the United States was organized through the efforts of the Michigan Bankers' Association. Mr. Farnsworth has always been its executive officer as Secretary.

In a general way, Col. Farnsworth is well known in Detroit and throughout the State of Michigan, with the reputation of being a clean, upright citizen. His acquaintance is also quite extensive throughout the United States, having made many friends at the conventions of the American Bankers' Association and on other occasions.

At the annual convention of the American Bankers' Association held in Atlantic City in September, 1907, Colonel Farnsworth was elected Secretary of that organization, defeating his predecessor, Colonel Branch, who had held the position for twelve years. His wide experience and general acquaintance made him a popular candidate, and since that time he has been unanimously re-elected each year; through a change in the Constitution, he has been given the title of General Secretary. He removed to New York and took up this work October 1st, 1907. The Association, during his incumbency, has increased in power and influence, as well as in membership which now numbers 14,000 banks. Many new departments have been inaugurated and the Association has been placed on a firm and progressive basis. The Association represents \$15,000,000.00 in assets.

Colonel Farnsworth is in the prime of life, married, with

family of wife and two boys. With his executive and business experience, his life has been broadened by his interest in art, literature, music and travel. He has traveled extensively through that portion of the United States east of the Mississippi, Canada and the West Indies, Great Britain and the Continent. He is easy in manner, affable and agreeable; is always courteous, under all circumstances, cool and collected and capable in great emergencies.

### (3) FREDERICK CLARKSON FARNSWORTH X

Oldest son of Frederick Eugene and Henrietta Bloomfield,  
born in Detroit, Mich., October 22, 1892.

Primary School education in the City of Detroit, followed by a two-year course in the Michigan Military Academy at Orchard Lake, Mich.

Removed to New York City with his parents in 1908; graduated from Hamilton Institute, New York City, in June 1911; entered Cornell University in September 1911, where he is taking the course in Mechanical Engineering in Sibley College.

During Mr. Farnsworth's residence in New York City, he was (for three years) a member of Company A, Seventh Regiment, National Guard, State of New York.

He entered the Military Department of Cornell University, and is now 1st Lieut. of his Company in the regiment which is composed of students of Cornell University.

During his membership in the Seventh Regiment, he was the winner of several prizes for running; and, also received prizes for rifle practice over the regiment's range.

---

### GEORGE B. FARNSWORTH, M. D., CLEVELAND, O.

#### I.—FARNSWORTH, MATTHIAS and Mary FARR.

For children see: «Farnsworth Memorial», page 45. «Généalogie», French part N° 1, page 33.

#### II.—FARNSWORTH, MATTHIAS Jr. and Sarah NUTTING.



For children see : «Farnsworth Memorial», page 60. «Généalogie», French part, N° 2, page 34.

III.—FARNSWORTH, JOSIAH, son of MATTHIAS Jr. II.— b Groton, Feb. 24, 1687; m March 1719, to Mary PIERCE, daughter of Ephraim.

For children see : «Farnsworth Memorial» page 60.

IV.—FARNSWORTH, JOSIAH, b Jan. 4, 1721, in Groton, and lived in Granville, N. Y.; m to Hannah BUTTRICK, July 22, 1743; d in Ried Co., N. Y., in 1807. Was one of Capt. Samuel Howe's Company for the relief of Fort William Henry in 1757.

Had eleven children : *Anna*, b 1746.—*Mary*, b Dec. 10, 1748.—*Josiah*, b Sept. 22, 1749.—*Betty*, b Sept. 22, 1751.—*Joseph*, b 1761.—*Solomon*, b 1762, and d Aug. 14, 1850.—*John*, b 1766.—*Ebenezer*.—*Phoebe*.—*Jemima*.—*Patience*.

V.—FARNSWORTH, SOLOMON, b in Granville, N. Y., lived in Fleming, Cayuga, N. Y.; m to Cynthia WHITCOMB, dau. of Scottaway who was a Commissioned Officer in the Revolution, and Mary Whitcomb of Western, Mass., April 10, 1788. Cynthia Whitcomb, b Feb. 7, 1770; d Sept. 27, 1844. Solomon and Cynthia were buried in Fleming Hill Cemetery, Fleming, N. Y. Solomon was a Revolutionary soldier.

Their children were : *Scottoway*, b Oct. 27, 1790; d July 25, 1795.—*Betsy*, b May 11, 1791; d 1824.—*Solomon*, b May 12, 1793; d Dec. 3, 1796.—*Oliver*, b March 3, 1797.—*Levi*, b Aug. 8, 1803.—*Cynthia*, b May 25, 1805.—*Whitcomb*, b Aug. 18, 1808; d Aug. 5, 1856.

VI.—FARNSWORTH, WHITCOMB, b in Cayuga Co., N. Y., was a farmer and had a large Aviary.

1° He m Mary Ann HEWITT of Fleming, April 1830; b April 16, 1813; d March 3, 1840. Children : *Henry E.*, b Jan. 7, 1831; d., and *Horace, -F.*, b Feb. 10, 1835.

HENRY-E., lawyer and judge in New York City, m Lamira-H.

BRAINARD, b Haddam, Conn., May 14, 1833; d in Brooklyn, N. Y., Nov. 10, 1895. Child: *Annie-S.*, b in N. Y. City, Feb. 26, 1861; d in Brooklyn, March 3, 1897; m to George E.-S. BAKER; children: b in Brooklyn, *George Farnsworth*, b Sept. 3, 1888, and *Gertrude*, b Oct. 19, 1895.

HORACE-F. served in the Civil War in the 15th Reg. Conn. Vols Infantry, from Aug. 6, 1862 to the close of the War. He m Fannie WOLCOTT at Meridien, Conn., Dec. 25, 1861.

Children b at Lakewood, N. Y.: *Henriette*, b Dec. 25, 1862, and *Whitcomb Horace*, b Jan. 16, 1869.

HENRIETTE, m Wm L. PIERCE, of New Haven, Conn., April 4, 1883. Children: *Ethel*, b Oct. 13, 1885, and *Myrtle*, b Sept. 16, 1888.—*Mildred*, b Oct. 1895.

WHITCOMB H., m Lillie MISSON, March 18, 1893. Children: *Vida*, b Dec. 1894.—*Elsie*, b 1896, and *Charles*, b 1897; d 1897.

2° Mrs. Harriet FANCHER, CLARK, dau. of Joshua (Abraham, his father was a Revolution Soldier) and Nancy Sandford Fancher, of Scipio, Cayuga Co. N. Y. and widow of Edwin Clark, Sept. 6, 1842, in Scipio. Harriett Fancher, b in Raensalerville, Albany Co. N. Y., Aug. 12, 1812 d Collinwood, now a part of Cleveland, Cuyahoga Co. O. Jan. 6, 1897, and was buried in Evergreen Cemetery, Painesville, Lake Co. O.

Children born in Fleming N. Y.: *Sarah Amelia*, b June 16, 1843.—*Cynthia Louise*, b Sept. 22, 1844.—*Mary Jane*, b Jan. 18, 1846.—*Whitcomb Clark*, b July 12, 1847; enlisted in The 25th Independant Ohio Battery, in the latter part of the War of the Rebellion; died at the military hospital in Helena, Arkansas, Apr. 15, 1864.—*Eugene Thomas*, b Sept. 11, 1851, d Nov. 4, 1864.—*George Brigham*, b June 23, 1854.

S. AMELIA, m Lindus CODY, of Cleveland, O. Oct. 16, 1862.

Children: *Harrict E.*, b Aug; 26, 1863, m. d.—*Lydia S.* b Dec. 17, 1864.—*Henry B.*, b Oct. 12, 1867.—*Frank L.*, b Dec. 11, 1868.—*Mary A.*, b Oct. 28, 1871.—*Leonard B.*, b July 12, 1872. d.—*Arthur P.*, b July 15, 1874.—*Ethel J.*, b Mar. 18, 1880.—*Grace I.*, b Jan. 6, 1882.—*Gertrude L.*, b Oct. 17, 1865.

CYNTHIA L. m Thomas Ashley BISELL, of Aurora, Kane Co, Ills. Oct. 17, 1866 d.

Their children : *Frederick O.* and *Frank B.*, twins, b Sept. 19, 1868.—*J. Clark*, b Oct. 12, 1871.—*Grace L.* b June 1, 1875.—*Harriette B.*, b Apr. 5, 1880.—*Jean C.*, b Jan. 22, 1883.—*Leonard R.*, b Fev. 2, 1886.

MARY J., m Lemuel Addison HALL, of Sullivan, Ashland Co. O. Oct. 14, 1869, d.

Their children : *Cynthia A.*, b Mar. 19, 1872.—*George S.*, b Oct. 15, 1873.—*Charles E.*, b Oct. 6, 1875.—*Lindus C.*, b Sept. 23, 1877.—*Harriette R.*, b Sept. 19, 1879.—*Russell L.*, b Nov. 18, 1881.

GEORGE B., m Mrs. Alice Eliza CLARK, FISH, daut. of Rev. Seth Gould Clark, and Lucy Peck, and widow of Edward Fish, of Brooklyn Village, now a part of Cleveland, C., May 3, 1881.

Their children : *Herbert Carroll*, b Nov. 28, 1882; d Aug. 8, 1883, and *Paul Irving*, b June 28, 1884.

PAUL I., m Florence E. LESTLER, b Sept. 14, 1888, on June 22, 1909.

Child : *George Irving*, b Nov. 24, 1910.

ALICE E. Clark, Fish, d Sept. 15, 1909.

GEO. B., m as second wife, Lucy E. FISH, daut. of Edward and Alice Fish, Nov. 12, 1912.

He obtained his education in the public schools of Painesville, O. (where he moved on the death of Whitcomb in 1856, to care for her parents Joshua and Nancy Fancher,) and in the High School of Aurora Ills. He read Medicine with his Uncles Leonard R. Bringham, of Aurora, and E. C. Thomas of Cleveland, O. and graduated from The Medical Dept. of Wooster University at Cleveland, O., Feb. 27, 1879.

He has been in active general practice in Cleveland, O., since his graduation, residing at 3219 Denison Ave.

Dr Farnsworth is serving his fourth year as President of The Farnsworth Family Association of the United States.

---

Mr. BURT. B. FARNSWORTH, Secretary of the Young Men's Christian Association, New York, and Mr. OLIVER G. FARNSWORTH of North East, Pa., belong to the same branch of the family.

## BURT. B. FARNSWORTH

Matthias I; Matthias Jr. II; Josiah III; Josiah Jr. IV; Joseph V; James VI; Erastus VII; Ebenezer VIII; and BURT. B. FARNSWORTH IX.

## OLIVER G. FARNSWORTH

Matthias I; Matthias Jr. II; Josiah III; Josiah Jr. IV; John V; Manander VI; Willard VII; OLIVER G. FARNSWORTH VIII.

## ELON E. FARNSWORTH

CHIEF JUSTICE OF THE SUPREME COURT OF DETROIT

I.—FARNSWORTH, MATTHIAS and Mary FARR.

For children see : «Farnsworth Memorial» pages 45 and 46; «Généalogie» French part, N° 1, page 33.

II.—FARNSWORTH, SAMUEL, son of MATTHIAS I.—b in Groton, Oct. 8, 1669; d 1726-7; m 1706, to Mary WHITCOMB, wid. of Simon Willard.

For children see : «Farnsworth Memorial» page 294.

III.—FARNSWORTH, STEPHEN, son of SAMUEL II.—b 1715; d 1771; m Dec. 22, 1741, to Eunice HASTINGS.

For children see : «Farnsworth Memorial» page 301.

IV.—FARNSWORTH, STEPHEN, son of STEPHEN III.—b June 20, 1764; m to Deborah BENNETT.

For children see : «Farnsworth Memorial» page 306.

V.—FARNSWORTH, ELON, son of STEPHEN Jr. IV.—b Feb. 2, 1799; d March 24, 1877; m Hannah BLAKE, Detroit, Mich.

Children : *Carolyn Frances*, b Aug. 10, 1834; m Jared Francis HARRISON, an eminent lawyer of New York.—*Mary Louise*, b Dec. 15, 1832; m Gen. Orlando B. WILLCOX, of the U. S. Army. Their sons : *Elon Farnsworth*, is a grad. of West Point, and First Lieut. of the 6th Regt. U. S. Car.—*Charles MacAllister Willcox*, m Mary de Pazza ROBERTS. Their child : *Elaine A. D. Willcox*.

Elon E. Farnsworth was a farmer's boy. He early developed studious habits, and acquired a taste for books, particularly for classics.

He went to Detroit, Mich., in 1822, and began the study of law with the firm of Whitney & Sibley, and in due time, was admitted to the bar of Detroit. His excellent qualities commended him so strongly, that Mr. Whitney retained him in the business. Not long after Mr. Whitney died and the young Farnsworth succeeded him in the business. His fame rose rapidly, and his professional opinions were sought in all directions.

He was elected member of the Legislative Council of the Territory of Michigan, in 1834. From 1836 to 1843, he was appointed first Chancellor of the State of Michigan, then Attorney-General of the State for two years; later on he was named Chief Justice of the Supreme Court.

He became Regent of the University from 1846 to 1858. In 1846, he was chosen director of the Michigan Central R. R. C., and held that office twenty years. In 1849, he was chosen president of the Detroit Savings Bank which office he held until his death.

---

## GEORGE FARNSWORTH OF DETROIT

(See Elon E. Farnsworth)

Stephen III, born at Luenberg in 1715, was Samuel's fifth child. He married Eunice Hastings of Luenberg, Dec. 22, 1741. They had two children, Oliver and Stephen. (See «Matthias Farnsworth and Descendants», page 97, regarding Oliver, «Farnsworth Memorial» p. 301).

Stephen was born in Charlestown, N. H., 1764 and married Deborah Bennett. (F. M. p. 301, 302, 306).

They had 9 children; John, Elon, Terah, Stephen, Harriett, Fanny, Laura, Aurilia and Enos. Terah, was a bachelor, Stephen married Avaline Myrick, Harriet married John Frink of Chicago, Fanny married Silas Massey, Laura married Samuel Myrick and Aurelia married Russell Damon. Elon married Harriet Blake. John, Frances Bowen Pratt of Fredonia, Ohio, where the Bowens

and the Pratts were of excellent old Puritan stock—Francis was a talented writer and a very cultured woman.

John and his young wife came to Detroit from New York State, with a personal letter, introducing him to General Lewis Cass, from De Witt Clinton, later governor of New York. He was a fine student and teacher, lived only a short time in Detroit with his brother, Elon, later Chancellor Farnsworth. Then he moved to Galena, Illinois, the possibilities of the West luring him from Detroit. John and Francis Farnsworth had three children, Terah, Belle and George. Shortly afterwards John died, his widow and her three children returning to Detroit, where they were educated. Belle married Thos. W. Mooney, then engaged in the railroad business and moved to Ohio, where she still lives with her son, Grandville W. Mooney, and her daughter Sattie Belle Mooney. Terah went to New York to school and after finishing his education, entered into business — his tastes were aesthetic.

He belonged to the New York Society of Ethical Culture and wrote many essays and books, which he presented to the Society. He was unmarried and lived in New York, until his death in 1890.

GEORGE FARNSWORTH, the youngest son, was born in Galena, Illinois, Nov. 26, 1835. He received his education in Detroit Old Capitol School, where when after his mother and sister left Detroit, he made his home with his uncle, the Chancellor Elon Farnsworth and their family, in the Farnsworth homestead on Jefferson Avenue, where the close affection in which he was held by the family and the associations of many famous men, was a great influence on the young man's career. Early in life he was interested in the possibilities of the electrical engineering telegraph and to this he gave his untiring efforts. While in Cleveland in 1848, he discovered the electric carbon arc which has since developed into the Universal Lighting System. Following is a list of his achievements, which covered a great many states, having built practically all the Postal Telegraph lines between Pittsburg and New Orleans.

1848-1850 Manager Cleveland and Erie Telegraph Co.

1850-1858 Purchasing Agent, Detroit and Milwaukee Ry.

1858-1861 Builder.

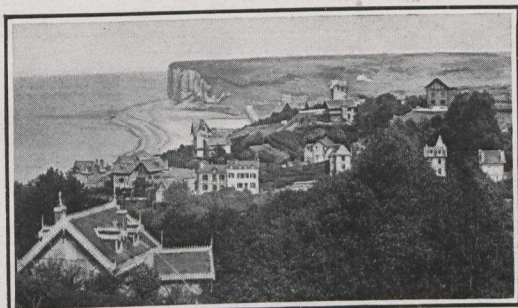

VUES DE VEULETTES, NORMANDIE, FRANCE, PAYS  
D'ORIGINE DES CHARPENTIER. — n° 3.

1861-1864 Military lines between Cincinnati and the South.  
1864-1866 Builder of United States, Flint, Toledo, Pere Marquette lines in Michigan.

1866-1869 Builder Atlantic and Pacific lines and manager.

1869-1871 Builder of P. and A. lines between Memphis and New Orleans.

1871-1880 Manager P. and A. lines Memphis and Orleans.

1880-1883 Builder Mutual Union, between Chicago, Toledo and Detroit.

1883-1886 Builder Bankers and Merchants and Michigan Postal to 1891—General Manager.

He married Mary Agnes Walker McVey, daughter of Henry and Isabel Walker, of New York,—in Indianapolis, Indiana, April 29, 1879. The then new Mrs. Mary Farnsworth came from a splendid old Knickerbocker family, and whose friends and business associates were New York's brightest citizens.

Mrs. Farnsworth is a devotee of music and literature and was always a confidante and inspiration to her husband in all his undertakings.

Very simple in his mode of living, yet always a great scholar, a linguist Mr. Farnsworth was a philanthropist in the truest meaning.

Among his personal friends were—the elder John Jacob Astor, Jay Gould,—who was interested in his telegraph enterprises—and Russell Sage.

When King George's father, then the Prince of Wales, made his famous world tour, and came from Toronto to Detroit, George Farnsworth was appointed one of his suite to attend him during the Royal visit here.

George Farnsworth died March 23, 1906, after an illness of nine weeks.

The following is from the *Detroit Free Press* of March 24, 1906:

« Another gap in the ranks of Detroit's distinguished citizens was opened yesterday by the death of George Farnsworth, who for the last half century had been prominent in railroad, telegraph, telephone and newspaper circles. At the time of his death, Mr.



Farnsworth was associated with the Michigan State Telephone Company.

« While at work in his office January 26, he was taken suddenly ill. Mr. Farnsworth seemed to realize that the sudden attack presaged his end, and as he fell over on his desk on that occasion he was heard to remark : « I have done my work ».

« George Farnsworth was born November 26, 1835, at Galena, Ill. The family returned to Detroit almost immediately and the boy grew up in this city attending the old Capital school.

« In his early youth George became interested in telegraphy, then a new invention. He made rapid strides in his chosen vocation, becoming manager of the Cleveland and Erie Telegraph Co., which he was also interested in building. He built the first telegraph line from Pittsburg to New Orleans and restored Chicago's telegraphic communication with the outside world after the great fire.

« In 1859, he took a prominent part in building the Detroit and Milwaukee railroad, and during the Civil war built various military lines connecting Cincinnati with the South. In 1865, he succeeded Henry M. Utley as city editor of the *Detroit Free Press*. This was his only deviation from railroad and telegraph work. After leaving the *Free Press*, he built and managed the Atlantic and Pacific lines, and later built the Mutual Union lines between Chicago, Toledo and Detroit. In 1866, Mr. Farnsworth built the Michigan Postal telegraph Co's lines and became a stockholder in that concern, when this company was absorbed by the Postal Telegraph Co., in 1891.

« Shortly after this he supervised the construction of the Public Lighting system of Detroit, which when this was completed, Mr. Farnsworth became associated with the Michigan State Telephone Company, where he remained fourteen years until his death.

« In Mr. Farnsworth, Detroit lost one of its most noble citizens and a man whose sterling character and splendid traits endeared him to a host of friends.»

His funeral was held in St. John's church, which was attended by Detroit's most prominent citizens, and many others from every

walk of life, some men now prominent in Detroit's Business life, whom Mr. Farnsworth had encouraged or helped as boys to pursue their career.

Mrs. Farnsworth and three children survive him—the children are: George, Elon, Amy Louise and Grover Dickinson—all of Detroit.

GEORGE ELON received his education in the public schools and in a splendid college preparatory school, and went East to an Episcopalian school for boys. After completing his studies, he worked with his father for a time, and has since been identified with Automobile business, now the District Manager for Willys Overland. He is a member of several clubs, among them is the Wolverine Automobile Club.

In 1909 he married Josephine Hull, daughter of Caroline Worcester, and Charles Hull — a member of another of Detroit's old families. They have no children.

AMY LOUISE, is prominently identified with the literary and Musical life in Detroit — she received her education in Detroit, first in the Public Schools and later in a school of Girls — then spending four years in New York City in pursuing musical and studying dramatic art for which she is conceded to be of Detroit's cleverest amateurs and appears frequently for various philanthropies, in which she is interested. — She is an active member of the Twentieth Century Club — was an organizer of the Detroit Center of the Dramatic League of America, The Mt. Vernon Society, The Three Arts Club of New York. Amy Louise Farnsworth resides with her mother, Mrs. George Farnsworth and her brother Grover Dickinson Farnsworth.

GROVER DICKINSON FARNSWORTH, the youngest son of George and Mary A. Farnsworth, received his education in the Detroit's Public Schools, then went to the Syracuse University, being a member of the class of 1911. He was always active in the High School and University athletics. Immediately after finishing his college education, the automobile business attracted him and he became first assistant, then advertising Manager of the Everett-Metzger-Flanders Company, until 1912, when he organized Detroit Enclosed

Body Company, Automobile Parts Manufacturing Co., of which he is Vice President and General Manager.

Among his clubs are : The Psi Upsilon Fraternity, the Detroit Boat Club, and The Country Club, Detroit Tennis Club. He has been a very conspicuous figure in the amateur rowing events of America, the last four years, being a member of the Detroit Boat Club crew, which won the Championship of America, and has several times been a prominent competitor at the Annual Canadian Henley, which is held at St. Catharines.

He is active in St. John's Episcopal church and is unmarried, living with his mother and sister.



# Errata

---

PAGE	N°	LIGNE	AU LIEU DE:	LISEZ:
25		23	Guy	Gay.
29		19	XVIIIe siècle	XIIIe siècle
40		7	Agé	Augé.
42		1	N° 38	N° 37.
49	26	2	Fils de Pierre IV.—N° 8	N° 6.
		6	Angèle Thérien, ajoutez:	N° 69.
	27	2	IV.—Faneuf	V.—Faneuf.
54		3 et 4	Prudent, s 1798	1799.
58		7 et 8	Jos. m à Ang. Gaudet, ajoutez:	N° 112.
59	46	3	Brodeur dit Lavergne	dit Lavigne.
63	51	2	VI.—Phaneuf, Pierre, ajoutez:	François.
73	75	2	Joseph V Fils de Pierre V.—N° 28.	
82	99	4	Elie-C. m à C. Dupré, N° 210	N° 223.
84	105	2	Fils de Frç. VI.—N° 67	N° 53.
85	107	2	Lisez: Fils de Pierre-François VI.—	N° 51.
85	108	5	Lisez: Jacques, b 15 fév. 1841.	
88	117	3	Beunier dit Bellerose	Meunier.
90	120	2	Fils de J.-Félicien, VI.—N° 59	N° 60.
91	122	5	Ajoutez:—Enfants de J.-B. Roy: <i>Frç.-Flavien.</i> —ANTOINE, curé à Dunham, né 16 oct. 1876, ordonné prêtre le 12 nov. 1899, vicaire à St-Césaire, à St-Marc et à Sorel.— <i>Arsène,</i> chez les Jésuites.— <i>Adélaïde.</i> — <i>Prosper.</i>	
			AU LIEU DE:	LISEZ:
96	134	2	Fils de Frç. VI.—N° 67	N° 75.
98	142	2	Lisez: Fils de Pierre-Frç. VI.—N° 51.	
101	147	2	“ “ “ “	N° 51.
	148	2	VII au lieu VIII; et Fils d'Ant. VI et non VII.	

PAGE	N°	LIGNE	AU LIEU DE:	LISEZ:
110	168	2	Lisez: Fils de Pierre-Frç. VI.—	N° 51.
114	179	2	“ “ “	N° 51.
115	180	5	Délia Lussier.—N° 276	N° 299.
117		3	N° 308	N° 228.
119	194	9	b 1878	1868.
120	197	6	Lefebvre.—N° 283	N° 308.
127	216	2	Lisez: VIII et non VII; Fils de Louis VI et non V.	
134	233	2	VI	VII.—Phaneuf
138	241	5	Desmarais.—N° 241	N° 431.
159	312	3	Caruier	Cartier.
170			Au bas de la photogravure de la page suivante, lire: M. Ferrier Phaneuf.	



## Souscripteurs

### CANADA

- MONTREAL.**—\$50.00, PHANEUF, *Geo.-Eusèbe*, N° 205; *Mlle Florine*, N° 178; *J.-S.-Z. (F. E.)* N° 230.—\$35.00, PHANEUF, *Philippe*, N° 321.—\$20.00, PHANEUF, *Dame Veuve Philéas (Philéas, Wilbrod, Doria)*, N° 275; *Alphonse-J.-L.*, N° 161.—\$12.00, PHANEUF-BEAUMONT, *Pierre*, N° 445; PHANEUF, *Arthur*, N° 443.—\$6.00, PHANEUF, *Polydore*, N° 360.—\$5.00, PHANEUF, *Dieudonné*, N° 317; *Edmond*, N° 340; *Delle Evelina*, N° 161; *Paul-Henri*, N° 409; *Héliodore*, N° 416; *Remi*, N° 280; *Arsène*, N° 403; *Delle Clothilde*, N° 213; *Oscar*, N° 450; *Alexandre*, N° 344; *Albert*, N° 404; GENDRON, *A.*, N° 123; VIENS, *Louis*, N° 178; ROUSSEAU, *Esdras*, N° 178; HUART, *Donat, Dame*, N° 177; TANGUAY, *T.-A.*; BACHAND, *L.*, N° 194.—\$2.00, PHANEUF, *Paul*;—*Alexandre*, N° 344; *Adrien-A.-J.*, N° 189; LAPIERRE, *Joseph, Dame*, N° 158; BROUSSEAU, *L.*, N° 226; LAMIRANDE, *J.-A.*; LAVALLÉE, *F.-U.*
- SAINT-HYACINTHE.**—\$20.00, PHANEUF, *Ferrier*, N° 230.—\$10.00, PHANEUF, *Elphège*, N° 363; *Victor-A.-J.*, N° 241; MONETTE, *Gonzague, Dame*, N° 146; CASAVANT, *Samuel*, N° 18; MICHON, *J.-B., chanoine*, N° 50.—\$7.50, PHANEUF, *Victor-A.*, N° 263.—\$6.00, PHANEUF, *Antoinette, Delle*, N° 230; *Charles*, N° 213; *Zéphirin-J.*, N° 230.—\$2.00, PHANEUF, *Damase*, N° 295; *Stanislas*, N° 307.
- SAINT-HUGUES.**—\$25.00, PHANEUF, *Emery-J.*, M.P.P., N° 302.—\$5.00, *Emery-J., Fils*, N° 302.—\$3.00, *Isidore*, N° 179.—\$2.00, *Fortunat*, N° 322.
- FARNHAM.**—\$25.00, PHANEUF, *Simon*, N° 116.—\$5.00, BESSETTE, *P.-E.*, N° 116; MCGOWEN, *Michel*, N° 116.
- BELOEIL.**—\$13.00, PHANEUF, *J.-G.-A., l'abbé*, N° 179.—\$6.00, BRUNELLE, *Alphonse*, N° 55.—\$3.00, BERNARD, *F.*, N° 155.—\$2.00, PHANEUF, *Philéas*, N° 346; *Omer*, N° 387; BERNARD, *J.-B.; Donat, Dame*, N° 238.—\$1.00, PHANEUF, *Régis*, N° 346.

- RIGAUD.—\$15.00, PHANEUF, *Antoine*, N° 233.—\$5.00, PHANEUF, *Jean-Marie, Abbé*, N° 233.—\$3.00, GIBAULT, *A. Dame*, N° 233.
- SAINT-ANTOINE.—\$5.00, PHANEUF, *Antoine*, N° 305; *Ernest*, N° 288.—\$2.00, PHANEUF, *Jos.-Alphonse*, N° 209; *Jos.-Richard*, N° 384.—*Onésiphore*, N° 209.—\$1.00, GAUDET, *Joseph, Dame*, N° 155; BLANCHARD, *Alcide, Dame*, N° 155.—\$0.50 PHANEUF, *Napoléon*, N° 193.
- SAINT-DAMASE.—\$10.00, MARCHESSEAULT, *Z. Dame*, N° 144.—\$2.00, BOULAY, *O. Dame*, N° 157; PHANEUF, *Adélarde*, N° 311.—*Olivier*, N° 259.
- LA PRÉSENTATION.—\$5.00, PHANEUF, *Stanislas-Lad.*, N° 407.—\$4.00, PHANEUF, *Pierre*, N° 251.—\$2.00, PHANEUF, *Uldéric*, N° 364; MICHON, *Joseph*, N° 50; *Arthur*, N° 50.—\$1.00, MICHON, *Louis*, N° 50.
- SAINT-DENIS.—\$2.00, PHANEUF, *Henri*, N° 382; *Louis*, N° 355; *François*, N° 180; *Amédée*, N° 299.—\$1.00, RICHARD, *Pierre, Dame*, N° 201.
- SAINT-CÉSaire.—\$10.00, PHANEUF, *Césaire-Alcée*, N° 274.
- BOUCHERVILLE.—\$2.00, PHANEUF, *Wilfrid*, N° 235; *Jean-Baptiste*, N° 235; BEMEUR, *Arthur, Dame*, N° 235.
- IBERVILLE.—\$5.00, PHANEUF, *Hector*, N° 378.
- MONT-LAURIER.—\$5.00, GROULX, *A., Dame*, N° 169.
- SAINT-BERNARD.—\$5.00, PHANEUF, *J.-M.-H., Curé*, N° 209.
- DUNHAM.—\$5.00, ROY, *Antoine, Curé*, N° 122.
- CHATEAUGUAY.—\$8.00, PHANEUF, *Mizaël*, N° 366.
- ARTHABASKA.—\$7.50, PHANEUF, *Victor (F. S.)* N° 129.
- SAINT-REMI-DE-NAPIERVILLE, \$5.00, PHANEUF, *Napoléon, Frère*, N° 235.
- UPTON.—\$3.00, PHANEUF, *Ferdinand*, N° 283.—\$2.00, PHANEUF, *L.-Z.*, N° 315.
- SAINTE-ANNÉ-DE-LA-PÉRADE.—\$4.00, PHANEUF, *Samuel, Frère Théophile*, N° 213.
- SAINTE-MADELEINE.—\$5.00, PHANEUF, *Victor*, N° 298.
- SAINT-HILAIRE.—\$5.00, PHANEUF, *Wilfrid*, N° 400.

1.—1920.

Les "Pèlerins" sur le Mayflower se dirigent vers les Nouvelles Terres.

(Voir page 19.)

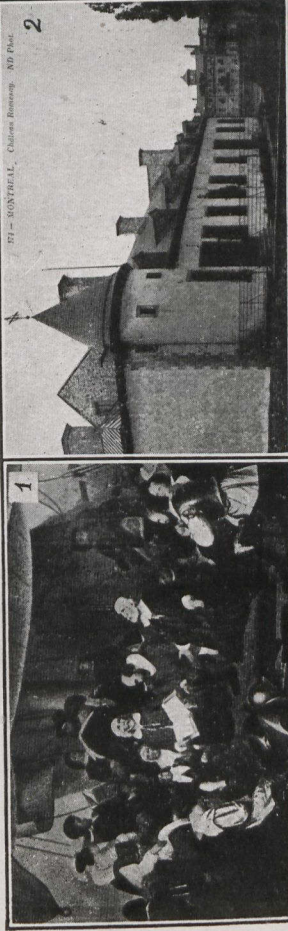

377—308YVARD, L., Château Ramesny. 307 Photo.

2

Château Ramesny, construit par Claude de Ramezay, gouverneur de Montréal et parrain de notre ancêtre Claude Mathias.

(Voir page 21.)



3.—1914.

Groupe de membres de la Famille, réunis à l'occasion du 200e anniversaire de naissance du premier enfant de nos ancêtres.

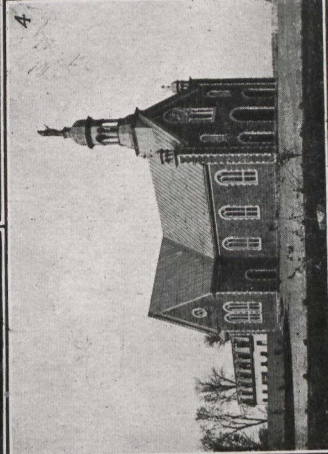

4.—1913.

Chapelle de la Réparation où fut célébré le 2e centenaire du mariage de nos ancêtres.

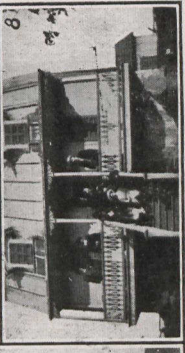
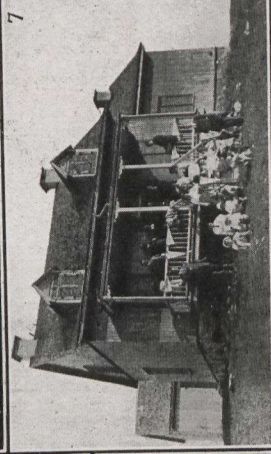

5-6-7-8.—1914. Groupes photographés sur la terre même défrichée par notre ancêtre.



- COOKSHIRE.—\$3.00, BLANCHARD, A., *Dame*, N° 196.  
 SAINT-THEODORE D'ACTON.—\$2.00, PICARD, *Simon, Dame*,  
 N° 275.  
 SAINT-DOMINIQUE.—\$2.00, CHICOINE, *Louis, Dame*, N° 176.  
 SHERBROOKE.—\$2.00, MASSÉ, J., *Dame*.  
 SAINT-DAMIEN.—\$2.00, PHANEUF, *Philéas*, N° 285.  
 VICTORIAVILLE.—\$2.00, PHANEUF, *Victor, Frère Régis*, N° 213.  
 OTTAWA.—\$3.00, Bibliothèque publique.  
 MANITOBA, Thibaultville. —\$5.00, PHANEUF, *Isaïe*, N° 270;  
 PELLETIER, *Dosithée, Dame*, N° 129.  
 DELEAU.—\$5.00, PHANEUF, *Adélarde*, N° 146.  
 SASKATCHEWAN, Saint-Denis.—\$5 00, PHANEUF, *Joseph*, N°  
 306.  
 RADVILLE.—\$5.00, GENDRON, F.-X., *curé*, N° 123.  
 ALBERTA, Edmonton.—\$5.00, PHANEUF, *Valérie*, N° 261.

## ETATS-UNIS

- NEW YORK.—\$17.00, FARNSWORTH, *Fred.-E.*, Gen. Sec. of the  
 American Bankers Association. Supplement in Eng. p. 222.—  
 \$2.00, FARNSWORTH, *Burt B.*, p. 232.  
 DETROIT, Mich.—\$12.00, FARNSWORTH, *Amy Louise*, Sup. in  
 Eng. p. 237.  
 CLEVELAND, Ohio.—\$5.00, FARNSWORTH, *Geo.-B., M. D.*, Sup.  
 in Eng. p. 228.  
 PROVIDENCE, R. I.—\$3.00, FARNSWORTH-MARTIN, *Lady-D.*  
 DENVER, Colorado.—\$3.00, WILLCOX, *Charles MacAllister*, Sup.  
 in Eng. p. 232.  
 NEW BEDFORD, Mass.—\$11.00, PHANEUF, *David*, N° 199.—  
 \$7.00, CHARRON, *Philéas*, N° 129; \$5.00, *Ovide, M. D.*, N° 129.  
 —\$2.00, PHANEUF, *Sylvane*, N° 199; *Edouard*, N° 376; *Isaïe*,  
 N° 199.  
 NASHUA, N. H.—\$14.00, PHANEUF, *Horace, Maître de Poste*,  
 N° 226.—\$12.00, PHANEUF, *J.-B.*, N° 161.—\$5.00, LAGACÉ,  
*J.-A., M. D.*, N° 161.

- WEST WARREN, Mass.—\$9.00, PHANEUF, *Jos.-L.-A.*, N° 208.  
—\$5.00, PHANEUF, *Jos.-O.*, N° 323.
- WESTBROOK, Maine.—\$5.00, PHANEUF, *Hector*, N° 334.—\$2.00,  
PHANEUF, *Joséphine*.
- WARE, Mass.—\$7.50, PHANEUF, *Elie*, N° 361.—\$2.00, PHANEUF,  
*Ant.*, N° 357.
- SOUTHBRIDGE, Mass.—\$4.00, PHANEUF, *Paul, Dame*, N° 258.
- AUBURN, Mass.—\$2.00, PHANEUFFE, *Olivier*, N° 313.
- TORRINGTON, Conn.—\$2.00, PHANEUF, *Napoléon*, N° 359.
- WORCESTER, Mass.—\$5.00, PHANEUF, *J.-B.*, N° 290; *Jos.-Nar-*  
*cisse*, N° 419; *Charles*, N° 277.—\$2.00, PHANEUF, *Osias*, N°  
371; FENNEUF, *L.-C.*
- WHITMORE.—\$6.00, GOBEILLE, *Pierre, Dame*, N° 123.
- WOONSOCKET.—\$2.00, PHANEUF, *Jos.-Adolphe, Frère Charles*,  
N° 213.
- CHASM FALL.—\$5.00, PHANEUF, *Louis-H., Curé*, N° 233.
- LOWELL, MASS.—\$5.00, PHANEUF, *Cora, Mlle*, N° 203; *Alice*,  
*Mlle*, N° 188; KELLY, *Emma, Dame*, N° 188.—\$3.00. REEVES,  
*Delina, Dame*, N° 110.
- BOSTON, MAINE.—\$7.00, PHANEUF, *Ls-Napoléon*, N° 386.—  
\$5.00, PHANEUF, *Albert*, N° 276.—\$3.00, PHANEUF, *André*, N°  
231.
- SOMERSET, WISC.—\$5.00, PHANEUF, *S.-J. M. D.*, N° 307.
- ARTIC, R.-I.—\$3.00, THÉROUX, *J.-B.*, N° 236; PHANEUF, *Fulgence*,  
N° 414.—\$2.00, PHANEUF, *Emile*, N° 415.
- MERRICK.—\$5.00, PHANEUF, *Achille*, N° 437.
- CENTRAL FALLS.—\$5.00, PHANEUF, *Alcide*, N° 343; *Toussaint*,  
N° 248.
- MONTANA.—\$5.00, CÔTÉ, *Césaire*, N° 129.
- NORWOOD, MASS.—\$2.00, PHANEUF, *Alarie-J.*, N° 296.
- CAMBRIDGE.—\$6.00, LYNCH, *Patrick, Dame*, N° 208.
- HAVERHILL.—\$3.00, PHANEUF, *J.-B.*, N° 316.
- ATTLEBORO.—\$4.00, PHANEUF, *L.*, N° 303.
- LEOMINSTER.—\$2.00, PHANEUF, *Yolande*, N° 296.

## Table alphabétique des maria- ges des chefs de la famille Phaneuf

---

A—ACHILLE, JOS.-A., 1884, C. Forget (1), 279.—ADELARD, 1881, D. THIBAUT, 272.—ADELARD, 1899, E. Richard, 356.—ADELARD,—E. Proulx, 451.—ADELARD, 1903, A. Tétrault, 448.—ADELARD-JOS., 1890, L. Lamoureux, 310.—ADELARD-JOS., 1890, A. Jodoin, 311.—ADELARD-JOS., 1898, M. Plante, 351.—ADOLPHE, 1872, V. Codère, 234.—ALBERT, 1907, A. Tremblay, 391.—ALBERT-JOS., 1909, A. Bérubé, 402.—ALBERT-O.-J., 1910, M.-R. Lafamme, 404.—ALCÉE-CESAIRE, 1882, L. Massé, 274.—ALCIDAS, 1871, E. Morin, 227.—ALCIDAS-L.-J.—A. Landry, 412.—ALCIDE-AMB-JOS., 1873, E. Langis, 236.—ALCIME-J.-DAMASE, 1873, A. Gareau, 237.—ALEX.-JOS., 1833, A. Tétreau ; 1842, E. Dalpé Pariseau, 98.—ALEXANDRE, 1849, A. Collin-Laliberté, 145.—ALEXANDRE-JOS., 1896, M. Goyer-Bellisle, 344.—ALEXIS, 1830, M. Sanfaçon, 481.—ALEXIS, 1850, M. Roberge, 482.—ALEXIS, 1832, C. Meunier ; 1839, A. Leclaire, 95.—ALFRÈD ou ALB., 1857, V. Messier, 173.—ALF-OLIVIER, 1890, E. Cartier, 312.—ALP.-JOS., 1869, E. Gendron, 209.—ALPHONSE, 1869, A. Armstrong, 211.—ALPHONSE 1887, O. Huard, 293.—ALPHONSE, 1902, C. Marien, 368.—ALP.-EDOUARD, 1889, L. Larivée, 304.—AMABLE, 1820, R. Archambault, 77.—AMBROISE, 1844, M. Frégeau ; 1848, S. Lagorce ; 1889, A. Clément, 135.—AMÉDÉE, 1888, D. Lussier, 299.—ANDREW, 1871, A. Mann, 228.—ANTOINE, 1812, J. Bousquet ; 1818, M.-C. Garnier ou Grenier, 59.—ANTOINE, 1837, A. Meunier Betterose, 117.—ANTOINE, 1847, M. Girouard, 140.—ANTOINE, 1872, M. Adam, 233.—ANTOINE, 187 , A. Chabot, 218.—ANTOINE, 1899, A. Lapierre,

---

(1) Les chiffres gras indiquent le numéro servant à désigner la famille; voir la partie intitulée "Généalogie".

305.—ANTOINE, 1898, R. Berard, 348.—ANTOINE, 1899, R.-A. Lapierre, 357.—ANTOINE,—J. Godon, 452.—ANT.-ALCIDAS, 1849, M. Desmarais; 1876, M. Duchesneau, 146.—ANT.-HORM.-MATH., —M. Morin, 354.—ARSENE-JOS., 1911, I. Duquette, 403.—ARTHUR—, M. Lemay, 453.—ARTHUR-P., 1914, M.-L. Bernard, 443.—AUGUSTE, 1857, Ad. Mineau, 170.—AUGUSTIN, 1836, M. Richard, 109.—AUGUSTIN, 1858, O. Morin, 174.—AUGUSTIN, 1858, A. Lagacé, 175.

**B**—BAPTISTE,—Gadbois, 499.—BENJAMIN, 1695, M. Prescott, 1.—BENJAMIN, 1811, M. Chagnon, 57.—BÉNONI, 1829, A. Gosselin, 86.—BÉNONI, 1834, A. Hamel, 106.—BÉNONI-DOM., 1856, M. Langevin, 199.

**C**—CH., 1811, T. Richer-Lafèche, 58.—CH., 1824, M. L'Ainé; 1826, M. Dumont, 82.—CH., J. Brown, 427.—CH., 1894, M. David, 438.—CH.-DÉSIRÉ, 1848, T. Lucier; 1863, O. Gigault, 144.—CH.-D., 1913, H. Pederson, 495.—CH.-EMILE, 1906, A. Gagnon, 439.—CH.-FÉLIX, 1883, D.-E. Girard, 277.—CH.-HENRI, 186?, V. Bailey, 190.—CH.-HORM., 1870, A. Desmarais, 213.—CHRISTOPHE, 1833, C. Michon, 99.—CLAUDE, 1743, M. Bousquet; 1758, M. Tellier, 4.—CLAUDE; 1767, M.-L. Foisy, 11.—CLAUDE, 1767, J. Noël-Labonté, 13.—CLAUDE, 1768, F. Mignau, 14.—CLAUDE, 1802, M.-L. Morin, 42.—CLAUDE, 1803, A. Benoit, 46.—CLAUDE, 1833, M.-L. Gaudet, 103.—CLAUDE-L., 1906, H.-V. Tracy, 388.—CLAUDE-MATHIAS, 1713, Catherine Charpentier, 3.—CLÉMENT-ÉLOI, 1868, J. Dupres-Couillard, 207.—CLÉOPHAS, 1850, C. Jacob; 1854, C. Larochelle-Gautron; 1859, H. Magnan; 1866, M. Allard, 152.—CLÉOPHAS, 1864, M.-R. Desrosiers, 198.—CYRILLE, 1865, H. Racine, 189.—CYRILLE, 188?, M. Johnson; 1897, E. Ethier, 267.

**D**—DAMASE, 1859, M. Dion-Dutilly, 178.—DAMASE, 1886, V. Biron, 225.—DAMASE-JULES, 1887, A. Lavoie, 295.—DANIEL-A.-J., 1906, R. Laprade, 389.—DAVID, 1864, J. Campbell, 199.—DAVID-PIERRE, 1841, J.-P. Lampher, 490.—DAVID-RUSSELL, 1877, E. Brandeau, 494.—DESIRE, 1873, A. Languiran, 239.—DIEUDONNÉ-P., 1891, M. Gaudreau; 1892, A. Séguin, 317.—DOSITHÉE, 1844, J. Blais, 187.—DOSITHÉE, 1886, C. Choquette, 292.

**E**—EBENEZER, 1707, E. Whitney, 2.—EDMOND, 1870, M. Boisvert, 215.—EDMOND, 1896, M.-A. Pérodeau; 1913, M.-A. Blache, 340.—EDM.-ISIDORE, 1881, E. Brodeur, 273.—EDMOND-Jos., 1894, G. Watson, 331.—ÉDOUARD, 1832, J. Charron; 1835, P. Emond, 96.—ÉDOUARD, 1846, M.-L. Gagnon, 139.—ÉDOUARD, 1874, R. Phaneuf, 243.—ÉDOUARD, 1903, W. Salley.—376.—ELIE, 1853, S. Gosselin, 160.—ELIE-Jos., 1900, E. Migneault, 361.—ELPHÈGE, 1895, R. Phaneuf, 338.—ELPHÈGE, 1901, F. Héon, 363.—ELPHÈGE-DOM.-J., 1877, M.-Z. Vincent; M.-A. Lacouture, 254.—ELPHÈGE-H.-J., 1914, E. Lapointe, 497.—ELZÉAR-L., 1885, C. Cordeau, 281.—EMMANUEL,—A. LEBRUN, 422.—ERNEST, 1911, C. Stubbings, 410.—EUCLIDE,—A. Lafontaine, 454.—EUGÈNE, 1879, M. Desrosiers, 262.—EUGÈNE-Jos., 1901, M.-L. Bernier, 365.—ETIENNE, 1874, M. Plouffe, 241.—EUSÈBE, 1839, M. Lamoureux, 121.—EUSÈBE,—C. Bélanger, 444.—EÛSÈBE-G., 1865, A. Shall; 1893, S. Robillard, 205.—ÉVARISTE, 1892, J. Boulanger, 324.—EXEAS-ELZEAR,—A. Massicotte, 432.—EXIRE,—M. Godin, 455.—

**F**—FÉLIX DIT BRUNELLE,—E. Fournier, 455.—FERDINAND, 1877, M.-E. Dupont, 255.—FERDINAND, 1894, D. Comeau, 335.—FERD. ou FORTUNAT, 188?, M. Caron, 224.—FERDINAND-Jos., 1904, R. Graveline, 380.—FERDINAND-LS, 1885, A. Caouette; M.-A. Caouette, 283.—FLAVIEN, 1856, C. Leduc, 168.—FORTUNAT-LS, 1892, D. Crépeau, 322.—FRANÇOIS, 1744, Mte Forget-Dépaty; 1780, M.-A. Guibaut, 5.—FRANÇ., 1769, M. Goddu, 16.—FRANÇ., 1781, M.-Arc. Végiard-Labonté, 25.—FRANÇ., 1783, A. Girouard, 26.—FRANÇ -PIERRE, 1792, M.-C. Jared-Beauregard; 1803, F. Moisan, 32.—FRANÇ., 1806, F. Poirier, 50.—FRANÇ., 1809, L. Bourgeois, 51.—FRANÇ., 1809, M.-G. Thivierge, 52.—FRANÇ., 1810, G. Arpin, 53.—FRANÇ., 1814, B. Pion-Fontaine, 63.—FRANÇ.,—S. Combe-Brodeur, 67.—FRANÇ., 1817, A. Thérien, 69.—FRANÇ., 1819, Mte Deslandes-Champigny; 1845, U. Tarte; 1863, J. Jacques, 75.—FRANÇOIS., 1833, M. Brouillard; 1842, M. Lacroix, 100.—FRANÇ., 1833, J. Benoit-Livernois, 102.—FRANÇ., 1835, M. Archambault, 107.—FRANÇ., 1837, G. Sénécal; 1854, T. Girard, 116.—FRANÇ., 1837, L. Goulet, 118.—FRANÇ., 1843, R. Fréchette, 132.—FRANÇ.,—R. Labonté, 134.—FRANÇ., 1847, Z. Varieur, 141.—FRANÇ.—S. Durand-Brindamour, 143.—FRANÇ., 1852, M. Dumas; 1858, D.

Plante, 154.—FRANÇ., 1865, D. Bonin, 200.—FRANÇ., 1865, A. Benoit; 1897, V. Desmarais; 201.—FRANÇ., 1865, D. Langelier, 204.—FRANÇ., 1878, R. Bousquet, 257.—FRANÇ.—M.-A. Chevalier, 222. FRANÇ.—Roi, 446.—FRANÇ. 1886, A. Dulude; 1894, Saint-Germain, 287.—FRANÇ.—J. Beaudet, 456.—FRANÇ.—V. Bombardier, 457.—FRANÇ.—M. Girard; M. Girouard, 458.—FRANÇ.—M. Girard; M. Layonne, 459.—FRANÇ.—Eloise Paradis, 460.—FR.-AZARIE,—D.-H. Phaneuff, 184.—FRANÇ.-CAJETAN, 1804, M.-A. Bélonitouche-Lafleur; 1808, J. Girard; 1827, M. Vaillant, 47.—FR.-MARIE, 1783, A. Cormier, 27.—FRANÇ.-M., 1860, M. Paquet-Lavallée, 181.—F.-X., 1857, L. Foisy, 171.—F.-X.-OLIV., 1876, R. Dansereau, 247.—F.-X.-J., 1911, F. Bourdon, 408.—FRANÇ.-PRUDENT, 1798, M. Bousquet, 38.—FRANK-W., 1906, Haskins C., 492.—FREDERICK, 1898, M.-L. Daudelais; 1909, G. Messier, 349.—FULGENCE, 1912, C. Tellier, 414.

**G**—G., 1855, A. Richard, 164.—GÉDÉON, 1874, Valentin Grégoire; 1888, M. Dalcourt, 244.—GEORGES, 1853, A. Dupont, 157.—GEORGES, J. Laroche, 471.—G.-ADELARD, 1886, J. Duggan, 301.—G.-ALPHONSE, 1806, S. Bessette, 188.—GEO.-AUGUSTE-DAMASE, 1876, R. Boulé, 250.—GEO.-J.-B.-DAMIEN, 1877, A. Lacroix, 252.—GILBERT, 1836, M.-L. Archambault, 114.

**H**—HECTOR, 1894, P. Paulhus, 334.—HECTOR-DÉSIRÉ, 1887, E. Lord, 296.—HECTOR LS., 1904, M.-D. Trépanier, 378.—HÉLIODORE, 1912, M.-A. Martin, 416.—HENRI.—A. Fontaine, 362.—HENRI.—R. Angus, 461.—HENRI-CAMILLE, 1894, E. Dubuc, 332.—HENRI-J., 1904, R. Archambault, 382.—HENRI-PAUL, 1911, A. Amiot, 409.—HENRY, 1914, A. Roy, 420.—HENRY,—E. Soucy, 433.—HERMAS, 1893, M.-L. Richard, 325.—HILAIRE, 1876, A. Magnan, 249.—HILAIRE, 1879, L.-H. Rébeaume, 261.—HILAIRE,—M. Comeau, 462.—HILAIRE,—M. Desrosiers, 463.—HONORÉ-J.-H., 1907, V. Charpentier, 395.—HORACE,—M. Dacier, 464.—HORACE-CHARLES, 1871, M. Bowers; 1875, A. Fontaine; 1881 C. Petit, 226.—HORACE-H., 1912, L. Turcotte, 418.—HORMISDAS, 1893, E. Pinparé, 329.—HORMISDAS,—A. Ménard, 465.—HORMISDAS,—M. Morin, 466.—HYACINTHE, 1810, M.-G. Bonin; 1843, M.-L.-E. Gaudet, 55:

**I**—IRVING-E., 1907, T.-M.-Curran, 394.—ISAAC, 1822, M. Baron ou Bacon; 1833, M. Houle, 80.—ISAIE, 1881, D. Leclair, 270.—ISAIE,—A. Lemay, 484.—ISIDORE, 1843, E. Blanchet, 131.—ISIDORE, 1845, M. Pottier-Pelletier, 138.—ISIDORE, 1859, M. Du bois, 179.—ISIDORE, 1866, P. Bélanger, 206.—ISRAËL,—Z. Audet, 191.

**J**—JACQUES, 1835, S. Gadbois-Vendendaigne, 108.—JEAN, 1765, C. Forget, 10.—JEAN,—E. Marchand, 34.—JEAN, 1834, C. Vincent, 105.—JEAN,—O. Sauvé-Laplante, 468.—JEAN, 1860, M. Roussie-Cartier, 212.—JEAN,—D. Gendron, 467.—J.-B., 1744, M. Lauzon; 1774, M. Guertin, 6.—J.-B., 1779, J. Gatien, 23.—J.-B., 1806, M. Michelin Lorange, 49.—J.-B., 1814, M.-A.-Beauregard, 64.—J.-B., 1830, M. Poirié, 87.—J.-B., 1830, A. Lanoue; 1832, J. Ménard, 90.—J.-B.; 1845, A. Bélanger, 136.—J.-B., 1847, S. Hébert, 142.—J.-B., 1853, V. Laplante, 156.—J.-B., 1857, V. Bonin, 172.—J.-B., 1860, E. Charron, 180.—J.-B., 1860, R.-de-Lima Pépin, 183.—J.-B., 1872, R. Caron, 232.—J.-B., 1885, F. Descarie, 282.—J.-B.-ERNEST, 1886, M.-R. Lapierre, 288.—J.-B., 1886, M.-L. Robichaud, 290.—J.-B., 1891, M. Allard, 316.—J.-B., 1894, P. Chartrand, 336.—J.-B., 1910, O. Leclaire, 405.—J.-B.—M. Cartier, 469.—JEAN-BAPTISTE,—G. Casavant, 470.—JEAN-BAPTISTE,—R. Leclaire, 472.—JEAN-BAPTISTE,—D. St-Germain, 473.—J.-B.-FRANÇOIS, 1831, C.-Laluc Lamontagne, 94.—J.-B.- (JOHN) G.-A., 1885, J. Paquette, 318.—J.-B.-PAUL, 1852, M. Bougrette-Dufort, 155.—J.-B.-WILFRID, 1873, R.-A. Lamoureux, 235.—JEAN-FELICIEN, 1812, M. Bergeron, 60.—JEAN-FELICIEN, 1839, M. Pion, 120.—JEAN-LOUIS-A., 1897, D. Bérard, 347.—JEAN-MARIE, 1773, M. Lajoie; 1775, F. Noël-Labonté, 19.—JEFFE,—E. St-Pierre, 423.—JEROME, 1836, E. Charron, 111.—JOHN, 1686, A. Aldis, 1.—JOHN-WESLEY, 1880, E. Andrews, 493.—JONATHAN, 1698, R. Shattuck, 1.—JOSEPHAT-ISAIE, 1903, E. Champagne, 377.—JOSAPHAT-J.-B. 1910, R.-A. Ménard, 406.—JOSEPH, 1746, M.-A. Payet ou Payette, 7.—JOSEPH, 1767, M.-A. Vendal; 1772, S. Roc, 12.—JOSEPH, 1771, E. Meunier-Lapierre, 17.—JOSEPH, 1776 M.-G. Gatien, 20.—JOSEPH, 1792, M.-M. Dumas, 31.—JOSÉPH, 1793, J. Brodeur; 1813, M.-R. Livernois-Benoit, 33.—JOSEPH, 1798, J. Ca-

savant, 36.—JOSEPH, 1800, G. Trahan ; 1809, M. Isabelle, 39.—JOSEPH, 1802, C. Chartrand, 43.—JOSEPH, 1810, M. Arpin ; 1826, J. Bérard, 54.—JOSEPH, 1819, A. Labossière, 73.—JOSEPH, 1819, E. Lefebvre, 74.—JOSEPH, 1820, M. Berthiaume, 78.—JOSEPH, 1821, M.-L. Lusignan, 79.—JOSEPH, 1828, J. Ménard, 85.—JOSEPH, 1836, A. Gaudet, 112.—JOSEPH, 1841, E. Boulé, 123.—JOSEPH, 1842, F.-Hamelin-Laganière ; 1855, M. Guertin, 128.—JOSEPH, 1842, E. Chapdelaine-Larivière, 129.—JOSEPH, 1843, E. Lebeau ; 1850, E. Tremblay, 130.—JOSEPH, 1856, L. Authier ; 1867, E. Conge-St-Yves-Cyrie ; 1877, H. Lepine, 167.—JOSEPH,—S. Brosseau, 185.—JOSEPH, 1861, Adèle Phaneuf ; 1906, E. Desmarais, 194.—JOSEPH, 1865, J. Dumas, 202.—JOSEPH,—Beaugrand, 219.—JOSEPH, 1873, M. Fontaine, 240.—JOSEPH,—M. Dupuis, 426.—JOSEPH, 1875, M. Bellisle, 245.—JOSEPH, 1877, R. Couture, 483.—JOSEPH, 1880, A. Côte, 268.—JOSEPH, 1881, C. Barnum, 271.—JOSEPH, 1888, M. Racette, 297.—JOSEPH, 1889, E. Côté, 306.—JOSEPH, 1892, V. Perrault, 319 JOSEPH, 1893, M. Trudel, 327.—JOSEPH,—E. Decelles, 474.—JOSEPH,—Clarinda Labossière, 475.—JOSEPH-M.-B. Houle, 487.—JOS.-ALCIDE, 1896, S. Charpentier, 343.—JOS.-ADELARD, 1907, A. Normand, 392.—JOS.-ALPHONSE, 1877, C. Bergeron, 265.—JOS.-AVILA, 1895, A. Houle, 339.—JOS.-ANT.-E., 1902, A. Lafontaine, 372.—JOS.-ARTHUR, 1909, D. Bergeron, 401.—JOS.-DAMIEN, 1854, E. Lussier, 161.—JOS.-DAMIEN, 1840, Inconnue, 430.—JOSEPH-EMERY, 1889, G. Houle, 302.—JOS.-Emile, 1912, F. Benoit, 415.—JOS.-FRANÇOIS, 1898, R.-C. Boucher, 353.—J.-HECTOR-ACHILLE, 1913, A. Ostiguy, 437.—JOS.-L.-H., 1910, A. Leblanc ; D. Bernier, 398.—JOS.-LEONARD-EUC., 1903, M.-H. Brin, 375.—JOS.-LS.-ALP., 1868, M.-J. Woodis, 208.—JOS.-LS.-STAN., 1889, A. Tringue, 307.—JOS.-NAPOLEON, 1856, M. Girard, 488.—JOS.-NAPOLEON, 1885, A. Delbois, 286.—JOS.-NARCISSE, 1913, M.-L. Linotte, 419.—JOS.-OCTAVE, 1895, M. Laurange, 337.—JOS.-ONESIME, 1894, Marie Laflamme, 330.—JOS.-OSCAR, 1892, G. Fortant, 323.—JOS.-PAUL, 1791, M.-C. Bousquet, 30.—JOS.-PHILIPPE, 1830, F.-G.-H. Aubertin ; Z. Dufresne, 89.—JOSEPH.-P.-L., 1903, D. Poulin, 374. JOS.-R. REGIS, 1897, M. Burelle, 346.—JOS.-RICHARD, 1905, R. Charron, 384.—JOS.-RODRIGUE, 1899, M. Desmarais, 431.—JOS.-THOMAS, 1798, J. Ledoux, 37.—JOS.-WILLIAM, 1908, A. Rita, 396.



—JOSIAH, 1720, M. Pierce, 2.—JULIEN,—M. Lauzon, 442.—JULIEN,—M. Lauzon, 186.

L.—LAURENT, 1842, S. Lanoue, 125.—LÉONARD, 1889, V. Fleury, 303.—LÉOPOLD,—M. Fontaine, 476.—LÉVI, 1849, E. Roy; 1857, M.-O. Martin, 147.—LÉVI-PIERRE, 1897, A. Bousquet, 345.—LOUIS, 1811, M. Girouard; — M.-A.-L. Emond, 56.—Ls, 1819, J. Allard; 1829, J. Couturier; 1843, A. Quimineur-Laflamme, 71.—Ls, 1834, F. Dalmace, 104.—Ls, 1836, E. Laporte, 113.—Ls, 1836, V. Berauer, 110.—Ls, 1837, M. Plouf; 1879, M. Messier, 115.—Ls, 1861, M. Ledoux, 498.—Ls, 1870, S. Larivière, 214.—Ls, 1877, V. Rolland, 256.—Ls, 1880, M. Scott, 269.—Ls, 1899, J. Phaneuf, 355.—Ls,—R. Pivien, 485.—Ls-FERDINAND, 1902, M. Thibault, 373.—Ls-GONZAGUE, 1838, M. Racicot, 119.—Ls-GONZAGUE, 1898, C. Ledoux, 350.—Ls-Jos., 1898, R. Plante, 352.—Ls-Jos., 1901, A. Michaud, 367.—Ls-Jos., 1904, R. Courtois, 379.—Ls-NAPOLÉON, 1906, A. Tremblay, 386.—Ls-OSWALD, 1899, M.-A.-A. Larivière, 358.—Ls-ZACHARIE, 1891, M. Lalumière, 315.—LUDGER, 1869, D. Charpentier, 210.

M—MAËL,—X. Gariépy, 222.—MAGLOIRE, 1859, M. Charrette, 176.—MAGLOIRE, 187?, A.-O. West, 266.—MARCEL, 1843, A. Proteur, 133.—MARTIAL,—H. Cloutier, 425.—MARTIN,—Elisabeth McAnnally, 477.—MATHIAS,—M. Farr, 1.—MATTHIAS, 1681, S. Nutting, 2.—MATHIAS, 1772, R. Granger, 18.—MATHIAS-PIERRE, 179?, M.-L.-Gen. Lebrodeur-Lavigne, 29.—MAXIME,—H. Beaugrand, 220.—MAXIME,—X. St-Amour, 500.—MÉD.-ELIE, 1870, C. Dupré, 223.—MICHEL, 1815, A. Pion-Fontaine, 66.—MICHEL, 1851, R. Lussier, 153.—MICHEL, 1890, D. Lussier, 309.—MICHEL, 1905, C. Lavallée, 383.—MICHEL, 1900, J. Gagné, 434.—MICHEL,—A. Poudrette, 486.—MIZAËL-F., 1901, R.-A. Roy, 366.

N—NAPOLÉON, 1861, M. Roberge, 193.—NAPOLÉON, 1865, A. Bilodeau, 203.—NAPOLÉON, 1885, R.-A. Normandin, 291.—NAPOLÉON, 1892, M.-A. Vadenais, 320.—NAPOLÉON, 1900, D. Martel, 359.—NAPOLÉON, 1907, I. St-Martin, 390.—NAPOLÉON,—G. Tellier, 478.—NARCISSE, 1872, R.-DÉ-L. Lalumière, 231.—NARC-NAPO, LÉON,—A. Boisvert, 479.—NAZAIRE, 1863, P. Laporte, 195.—NOËL,

1831, A. Chenet, 93.—NOËL, 1854, O.-Gazeille-St-Germain, 163.—NOË, 1896, M.-L. Allard, 342.—NOË, —M. Richard, 447.

**O**—OCTAVE, 1849, E.-A. Paquin, 148.—OCTAVE, —M. Girouard, 480.—OLIVIER, 1833, J. Quimineur-Laflamme; 1874, H. Méralier ou Méraliste, 97.—OLIVIER, 1850, G. Benoit; E. Guilmin, 151.—OLIVIER, 1860, P. Charpentier; 1865, D. Beuregard, 182.—OLIVIER, 189?, M. Prince, 313.—OLIVIER-PIERRE, 1907, M.-R. Brodeur, 393.—OMER, 1906, N. Burelle, 387.—OMER, 1909, R.-A. Carrière, 399.—OMER, 1910, A. Camiré, 436.—O.-J.-NAPOLEON, —D. Morrisette, 411.—ONÉSIME-OCT., 1863, M. Carrière, 196.—OSCAR-F., 1882, R. Kellett, 491.—OSCAR. 1910, E Rondeau, 435.—OSCAR, 1913, Y. Pominville, 450.—OSIAS-TOUS.—O-VILA-DORIA, Hippart, 371.—OVIDE-DAMASE,—A. Tétréault, 424.—OVILA-DORIA, 1912, M. Paquin, 413.—OSA-J., 1914, B. Desjardins, 449.

**P**—PASCHAL, 1853, J. Rousse, 159.—PAUL, 1755, M. Blais, 9.—PAUL, 1769, M.-L. Gauthier, 15.—PAUL, 1802, M.-J. Michaud, 44.—PAUL, 1802, M. Brosseau, 45.—PAUL, 1806, M.-R. Faneuf; 1815, M. Lapré, 48.—PAUL, 18—, M. Petit, 65.—PAUL, 1878, H. Vary, 258.—PAUL (Paulite), —M. Talard, 217.—PAUL-DAVID, 1833, M. Bélaire, 101.—PHILÉAS, 1873, A. Lamoureux, 238.—PHILEAS, 1885, P. Deschamps; 1894, C. Fontaine, 284.—PHILÉAS, 1885, R. Bélanger 285.—PHILÉAS-ART., 1883, E. Bousquet, 275.—PHILEAS-TOUS., 1905, R. Rondeau, 385.—PHILIBERT, 18—, S. Rioux, 421.—PHILIPPE-PIERRE, 1892, A. Goddu, 321.—PIERRE, 1751, F. Dumès; 1754, C. Blais; 1773, M. Garand, 8.—PIERRE, 1778, M. Desjardins; —M.-R. Chapleau, 22.—PIERRE, 1779, M.-L. Pion-Lafontaine, 24.—PIERRE, 1789, R. Girouard; 1806, D. Bétourné, 28.—PIERRE, 1797, M.-E. Bourbeau; 1838, M.-A. Cadieux, 35.—PIERRE, 1800, F. Bousquet, 40.—PIERRE, 1800, M. Langlois, 41.—PIERRE, 1814, E. Langevin; 1819, C. Meunier; 1842, M. Pageau; 1856, M. Morrisette, 62.—PIERRE, 1816, J. Audette-Lapointe, 68.—PIERRE, 1819, S. Pépin, 72.—PIERRE, 18—, F. Vital, 76.—PIERRE, 1826, E. Paquet, 84.—PIERRE, 1830, M.-L. Quéret; 1842, A. Nolet, 88.—PIERRE, 1830, E. Robert, 91.—PIERRE, 1831, H. Fávreau, 92.—PIERRE, —H. Labonté-Végiard, 166.—PIERRE, —J. Duchesneau, 440.—PIERRE, 1859, R.-

de-L. Ledoux, 177. — PIERRE, — A. Meunier, 192. — PIERRE, 1861, S. Laliberté, 197. — PIERRE, 1874, C. Fecteau, 242. — PIERRE, 1876, R.-de-L. Arpin, 251. — PIERRE, 1877, L. Gamache, 441. — PIERRE, 1879, F. Gaudrault, 264. — PIERRE (Beaumont), 1884, A. Boulanger, 445. — PIERRE, 1884, H. Pelletier; 1888, M. Comeau, 278. — PIERRE, 189?, C. Lâplante, 314. — PIERRE, —, A. Paul, 496. — PIERRE-CLAUDE, 1825, M. Jarret-Beauregard; 1838, C. Dubuc, 83. — PIERRE-E.-H., 1908, A. Gagnon, 397. — PIERRE-GERMAIN, 1822, R. Archambault; 1837, S. Beaulier-Laperle, 81. — PIERRE-GERMAIN, 1849, O. Perrault; 1853, S. Guay-Dragon; 1869, M. Bousquet, 149. — PIERRE-HORACE, 1890, I.-E. Cobuon; 1900, A.-M. Lefebvre, 308. — PIERRE-JEAN, 177?, M.-L. Coderre; 1778, M.-L. Brodeur-Lavigne, 21. — PIERRE-OLIVIER, 1879, D. Beauregard, 259. — POLYDORE-JOS.-PAUL, 1900, M. Dubé, 360. — PRISQUE, 1870, V. Lemay, 216. — PRISQUE, 1893, M.-F. Forgues, 326. — PRUDENT, 1841, E. Vincent, 124.

R—RAPHAËL, 1884, G. Payette, 280. — REMI, 1877, C. Paquin; 1887, A. Laporte, 253. — REMI-CHS, 1842, C. Morin, 127. — RODOLPHE, 1894, O. Evée ou Hévey, 329. — RODRIGUE-JOS., 1902, M.-C. Bélanger, 369.

S—SAMUËL, 1706, M. Whitcomb, 1. — SÉRAPHIN, 1813, R. Gaudette, 61. — SÉRAPHIN, 1845, M.-A. Beauvais, 137. — SÉRAPHIN, 1855, M. Pion-Fontaine, 165. — SIMON-MOÏSE, 1818, M.-L. Deslandes-Champigny; 1836, M.-R. Vigeant, 70. — STAN.-ALCIDAS-D., 1875, A. Lusignan; M. Trahan, 246. — STAN.-A.-A.-A., 1902, E. Mercure, 370. — STANISLAS-LAD.-J.-E., 1910, R. Desrochers, 407.

T—THÉODOSE-A.-A.-J., 1896, C. Champagne, 341. — THÉODULE, 1854, J. Leblanc, 162. — THÉOPHILE, 1842, M. Marquis, 126. — THÉOPHILE, 1839, A. Boutillet, 122. — TOUSSAINT, 1849, J. Gaudreau ou Gendreau; 1855, P. Archambault, 150. — TOUSSAINT, 1853, A. Laviolette, 158. — TOUSSAINT, 1872, J. Graveline, 229. — TOUSSAINT, 1875, M.-R.-de-L. Couture, 248. — TOUSSAINT, 1887, E. Martin, 294. — TOUS.-PHILIPPE, 1904, E. Meunier, 381.

U—ULDÉRIC, 1901, O. Chaume, 364. — ULDERIC-J.-I.-E., 1912, R.-A. Charron, 417.

V—VICTOR, 1886, J. Blouin, 289.—VICTOR, 188?, N. Jarry, 300.—VICTOR-ALEXANDRE, 1879, C. Breault, 263.—VICTOR OCT-J., 1888, M.-L. Bachand; 1895, S. Dupont, 298.

W—WILBROD-ED.-PIERRE, 1883, L. L'Heureux, 276.—WILFRID, 1894, A. Vanasse, 333.—WILFRID, 1909, M. Allaire, 400.—WILLIAM,—P. Chevalier, 221.—WILLIAM,—D. Bissonnette, 428.

Z—ZEPHIRIN, 1879, J. Dupré, 260.—ZEPHIR-Jos., 1872, E. Chartier, 230.



## Table alphabétique des alliés à la famille

**A**—Adam, (1) 59, 134 —Aldis, 33.—Allard, 23, 44, 47, 49, 64, 72, 75, 102, 104, 126, 160, 167, 197, 202, 205.—Allaire, 26, 56, 59, 65, 75, 82, 83, 131, 143, 146, 189.—Alsely, 132.—Amiot, 161, 181.—Andrews, 192, 193.—Anger, 122.—Angus, 189.—Allaire, 43, 83, 131, 180.—Archambault, 44, 48, 49, 50, 51, 55, 57, 63, 70, 74, 75, 85, 87, 88, 90, 96, 102, 111, 115, 132, 176.—Amstrong, 211.—Armstrong, 84, 92, 112, 126, 216.—Arnois, 146.—Arpin, 44, 49, 50, 64, 94, 127, 141.—Aubertin, 57, 78.—Audé, 41.—Audette, 44, 71, 73, 82, 108, 118, 129, 134.—Augé, 40.—Authier, 51, 72, 109.

**B**—Bachand, 103, 119, 155.—Bacon ou Baron, 50, 75.—Bailargeon, 157.—Bailey, 82, 83, 118.—Barié, 96.—Baril, 55.—Barnum, 109, 147.—Barré, 160.—Baulier, 57, 72, 75, 101, 120.—Beauchemin, 5, 10, 13, 54, 82, 99, 210.—Beaudet, 179, 189.—Beaudoin, 38.—Beaudreau, 80.—Beaudry, 23, 128, 199, 201.—Beaugrand, 117, 128, 129.—Beaulieu, 43, 44, 57.—Beaumont, 122, 187.—Beaunier, 180.—Beauregard, 43, 45, 48, 52, 70, 76, 80, 103, 110, 115, 127, 144, 154.—Beauvais, 73, 97, 161.—Bélaire, 58, 83.—Bélangier, 55, 59, 65, 70, 80, 86, 87, 90, 97, 100, 124, 127, 151, 173, 187.—Belle-rose, 82, 88, 167.—Bellevance, 114.—Bellisle, 78, 81, 118, 139, 168.—Belmont, 21, 22, 35, 196, 197, 199, 201, 202, 204, 213.—Bélonitouche, 45, 59.—Bemeur, 135, 216.—Benoit, 27, 42, 53, 58, 59, 63, 70, 83, 89, 97, 98, 103, 112, 119, 121, 122, 128, 136, 144, 170, 172, 182, 192, 216.—Bérard, 44, 65, 116, 136, 168, 169, 210.—Bergeron, 46, 68, 89, 145, 161, 171, 180.—Berloin, 36.—Bernard, 40, 42, 49, 50, 73, 106, 115, 121, 127, 137, 146, 151, 187, 216.—Bernier, 53, 86, 112, 126, 135, 157, 173, 179, 216.—Berthiaume, 43, 52, 67, 73, 74, 97.—Bérubé, 137, 180.—Bessette, 50, 62, 88, 92, 117.—Bessard, 136.—Bétourné, ou Bétouné, 50.—Beunier, 88.—Bilodeau, 86, 122.—Binet, 199.—Biron, 50, 104, 130, 201.—Bisailon, 74.—Bissonnette, 52, 129, 184.—Blache, 127, 167.—Blain, 68.—Blais,

(1) Les chiffres indiquent la page.

27, 36, 40, 57, 117.—Blanchard, 54, 81, 105, 120, 156, 216.—Blanchet, 49, 57, 61, 91, 95, 103, 113, 132, 179, 183.—Blouin, 104, 152.—Boing, 38.—Boivin, 143.—Bonin, 48, 65, 76, 80, 104, 111, 119, 121.—Boisvert, 72, 127, 191.—Bombardier, 189.—Bonin, 119, 121, 200. Bonneau, 139.—Bordier, 91.—Boucher, 40, 47, 92, 129, 130, 139 170.—Borduas, 121, 142, 216.—Boudreau, 64, 122.—Bouffard, 65, 68.—Bougrette, 55, 105.—Bou langer, 120, 163, 186, 187, 210.—Boulay-ou-Boulé, 51, 54, 91, 106, 141, 145, 165.—Bounier, 67, 105. Bourbeau, 43, 54, 160.—Bourassa, 40 144.—Bourdon, 94, 135, 145, 181.—Bourgeois, 46, 49, 50, 51, 63, 66, 110, 120, 134, 137 138.—Bourque, 37.—Bousquet, 26, 29, 36, 37, 41, 42, 44, 51, 55, 56, 63, 67, 68, 75, 80, 94, 98, 102, 115, 122, 127, 143, 148, 154, 168.—Boutillet, 57, 90, 91.—Boutin, 52.—Bouvier, 128.—Bowers, 99, 131.—Brandeau, 192, 193.—Breault ou Bro, 69, 70, 79, 109, 129, 141, 145.—Brecant, 55.—Brennan, 121.—Breton, 122.—Breuil, 205.—Briain, 46, 52.—Brien, 72, 94.—Brin, 136, 156, 175. Brindamour, 60, 98.—Brissette, 68.—Brochu, 42.—Brodeur, 41, 48, 51, 52, 53, 54, 59, 68, 71, 94, 95, 101, 103, 106, 109, 124, 144, 147, 160, 174, 176, 178.—Brossard, 94.—Brosseau, 43, 56, 59, 77, 88, 117, 129, 131, 216.—Brouillard, 60, 83.—Brouillette, 23, 73, 199, 200.—Bruchési, 135.—Brunelle, 52, 66, 145, 150, 157, 185, 216.—Brown, 129, 184.—Burelle, 137, 168, 177.—Burlingame, 92. Buteau, 152.

**C**—Cabana, 79, 138, 145.—Cadieux, 36, 43, 54, 73, 218.—Caillé, 42, 41.—Caluctal, 51.—Camiré, 130, 185.—Campbell, 92, 121.—Caouëtte, 112, 150.—Cardinal, 43.—Caron, 30, 80, 104, 108, 130, 134, 186.—Carrière, 65, 120, 126, 135, 150, 180, 216.—Carrion, 200.—Cartier, 73, 93, 105, 126, 159, 190.—Casavant, 45, 46, 54, 61, 104, 119, 150, 190.—Cayer, 42, Chabot, 79, 82, 128.—Chaigneau, 196, 199.—Chagnon, 43, 55, 66, 87.—Chailier, 122.—Chamberland, 88, 132.—Champagne, 136, 146, 167, 175.—Champigny, 46, 50, 72, 74.—Chapdelaine, 44, 61, 62, 69, 73, 80, 93, 123, 127.—Chapleau, 47.—Chaput, 45, 102, 170.—Charbonneau, 50, 51, 104, 114, 119, 144.—Charest, 131.—Charpentier, 5, 9, 15, 23, 26, 32, 35, 38, 46, 80, 89, 100, 116, 125, 140, 145, 167, 179, 187, 196, 197, 200, 201, 203, 205, 207, 208, 209, 214, 218.—Charrette, 92, 112.—Charron, 27, 55, 65, 67, 81,

86, 87, 92, 94, 106, 115, 125, 141, 142, 176, 183.—Chartier, 62, 94, 95, 132, 142.—Chartrain, 115, 166.—Chartrand, 47, 58, 166.—Chaussé, 95.—Chasseville, 66.—Chaudelane, 49.—Chaume, 48, 127, 172.—Chauvin, 139.—Chenette, 58, 80, 93, 132.—Chenié ou Chesné, 39.—Chers, 69.—Cheval, 47, 91.—Chevalier, 111, 117, 129.—Chicoine, 45, 66, 112, 157, 158, 216.—Chicot, 71.—Choquette, 89, 100, 108, 153.—Chrétien, 58, 71.—Clark, 66.—Clément, 69, 97.—Closseys, 210.—Clouâtre, 56.—Cloutier, 117, 128, 129, 184, 199.—Cobuon, 120, 158.—Codère, 39, 46, 74, 87, 135.—Coitans, 38.—Coëtoue, 37.—Collette, 133.—Collin, 100.—Combe, 51, 71.—Comeau, 105, 112, 149, 166, 189.—Compagnat, 92.—Comparat, 40.—Comtois, 151, 155.—Conge, 72, 109.—Constant, 53, 86.—Constantin, 100.—Corbeil, 153, 176.—Cordeau, 103, 141, 150, 168.—Cormier, 38, 40, 41, 49.—Coron, 36, 38, 39, 40.—Côté, 40, 53, 54, 93, 109, 113, 126, 145, 146, 157.—Couillard, 95, 113, 122, 124.—Counyer, 121.—Courtemanche, 88, 112.—Courtois, 146, 175.—Couture, 92, 102, 140, 191.—Couturier, 44, 72.—Crépeau, 114, 162, 199.—Croteau, 40, 151.—Cuvillon, 204.—Curran, 143, 179.—Cyrie, 72, 109.

D—Dacier, 189.—Daigle, 82.—Daigneau, 123.—Dalcourt, 139.—Dalmace, 58, 84.—Dalpé, 51, 82.—Dandonno, 67.—Daniel, 95.—Dansereau, 58, 95, 103, 139.—Daudelais, 109, 169.—Dauphinois, 119, 122.—David, 126, 186.—Davignon, 68, 88.—Dayley, 83.—Debien, 47.—Décarie, 167.—Decelles, 87, 113, 125, 190.—Degré, 100.—Deguire, 104.—Deguise, 83, 101.—Déjordy, 58.—Delbois, 119, 151.—Delisle, 64.—Delorme, 72, 159.—Demais, 36.—Demers, 39, 40, 141.—Dénoyer, 47.—Déon ou Dion, 69, 113.—Dépaty, 36, 38.—Déranleau, 50.—Desaulniers, 17.—Desautels, 141.—Desbluets, 119.—Descarie, 71, 150.—Deschamps, 86, 151.—Deschanel, 211.—Deschênes, 44, 95.—Desforges, 59.—Desgranges, 121, 146.—Desjardins, 39, 47, 148, 188.—Deslandes, 46, 50, 72, 74.—Deslauriers, 103.—Desmarais, 52, 68, 78, 89, 100, 119, 125, 126, 138, 141, 185.—Desnoyers, 141.—Desrochers, 46, 148, 181.—Desrosiers, 75, 101, 115, 120, 145, 163, 174, 189.—Destroismaisons, 132.—Dinelle, 169.—Dillon, 175.—Dion, 113, 135.—Dodelin, 206.—Doiron, 37.—Donogan, 147.—Dorval, 87, 107.—Doucet, 172.—Dôyon, 44, 130.—Doz, 205.—Dragon, 75, 91,

102, 113, 138.—Drapeau, 62.—Dubeau, 164.—Dubé, 114, 171, 186.—Dubois, 51, 64, 114.—Dubreuil, 81.—Dubuc, 52, 72, 107, 165.—Ducep, 23, 199.—Ducharme, 166, 173.—Duchesneau, 37, 69, 100, 186.—Duclos, 41.—Dudevoir, 37, 61, 84.—Dufault, 104, 176.—Dufort, 55, 105.—Dufresne, 57, 69, 78.—Dugas, 177.—Duggan, 113, 156.—Duhamel, 138, 142, 151.—Dulude, 80, 151.—Dumas, 36, 39, 40, 50, 52, 67, 78, 105, 122, 132, 137.—Dumont, 43.—Dupont, 70, 76, 90, 93, 102, 103, 107, 143, 155, 181.—Dupras, 68, 117.—Dupré, 44, 82, 83, 95, 98, 111, 124, 129, 144.—Dupuis, 43, 52, 128, 129, 184.—Duquette, 59, 150, 180.—Durand, 60, 98, 146.—Durocher, 72, 200.—Duroy, 79.—Dusseault, 103, 125, 134, 147.—Dutilly, 69, 113, 178.—Duval, 86.

**E**—Emard, 134, 135.—Emond, 47, 55, 66, 81.—Ethier, 146, 186.—Evée ou Hévey, 119, 164.

**F**—Fadais, 56.—Fagot, 61.—Farr, 20, 33, 57, 79, 86, 114.—Favreau, 57, 79, 86, 114.—Fecteau, 102, 116, 138, 164.—Filiatro, 47.—Fitzgerald, 137.—Fleury, 66, 157.—Florent, 107.—Foisy, 38, 41, 64, 111.—Fontaine, 52, 65, 68, 69, 70, 86, 91, 99, 104, 107, 109, 112, 114, 119, 124, 130, 132, 134, 137, 141, 151, 155, 172, 173, 191.—Forestel, 112.—Forget, 36, 38, 39, 41, 113, 149.—Forgues, 128, 163.—Forrant, 36, 124, 163.—Fortier, 46, 58.—Fortin, 140, 216.—Fournier, 189, 210.—Frappier, 177.—Fray, 196.—Fréchette, 69, 95, 103.—Frégeau, 68, 69, 96.

**G**—Gadbois, 41, 55, 64, 85, 110, 194.—Gagnot, 81.—Gagné, 61, 104, 185, 216.—Gagnon, 30, 45, 70, 97, 108, 114, 141, 179, 189, 196.—Galarneau, 79.—Galipeau, 119, 164.—Gamache, 52, 186, 187.—Garand, 36, 40.—Garceau, 68.—Garcau, 96, 136.—Gariépy, 45, 55, 67, 89, 129.—Garneau, 21, 118.—Garnier, 42, 67.—Gatien, 38, 46, 48, 60.—Gaucher, 71, 155.—Gaudette, 38, 42, 43, 44, 48, 58, 65, 68, 83, 87, 90, 105, 151, 181.—Gaudreau, 88, 97, 102, 143, 160.—Gaulin, 157.—Gauthier, 37, 41, 43, 94, 125, 130.—Gautron, 104.—Gauvin, 94, 110.—Gauvreau, 58, 147, 149.—Gay, 25, 198, 199, 205.—Gazeille, 80, 108.—Gendreau, 54, 69, 102.—Gendron, 60, 77, 91, 125, 155, 190.—Genon, 64.—Georgette, 37.—Gérin, 213.—Germain, 59.—Gervais, 82, 126.—Gervaise, 205, 206.—Giard, 49, 142, 186.—



Giasson, 132, 170.—Gibeault, 135, 204.—Gigault, 76, 99.—Girard, 45, 54, 59, 88, 93, 106, 143, 149, 189, 192.—Girouard, 40, 41, 47, 49, 50, 51, 57, 61, 62, 66, 67, 75, 80, 91, 98, 105, 149, 166, 189, 191.—Giroux, 89, 122.—Gobeil, 91.—Godbout, 108.—Goddu, 32, 38, 44, 96, 162.—Godhue, 111, 154.—Godet, 83.—Godin, 74, 189, 216.—Godon, 188.—Goinges, 37.—Gosselin, 43, 54, 66, 68, 77, 107, 118, 143.—Goodei, 124.—Gormley, 125.—Goudreau, 86.—Gouin, 163.—Goulet, 44, 61, 84, 87, 89, 210.—Gousie, 167.—Goyer, 118, 168.—Goyette, 88.—Granger, 38, 45.—Gratton, 157.—Gravel, 44, 143.—Graveline, 64, 80, 132, 143, 144, 176.—Grégoire, 138.—Grenier, 67, 75, 85, 120, 156.—Grevin, 112.—Grise, 136.—Grondin, 132.—Grosbois, 23, 199.—Groulx, 110.—Guay, 25, 75, 102.—Guenette, 109.—Guérin, 141.—Guertin, 36, 39, 48, 65, 75, 93, 115, 157.—Guibaut, 36, 38.—Guigues, 89.—Guillaume le Conquérant, 29.—Guilbert, 75.—Guillet, 132.—Guilmin, 52, 70, 77, 103.—Guimond, 135.—Guindon, 23, 168.—Gunn, 92.—Guyon, 51, 66, 110, 113.

**H**—Haler, 84.—Hamei, 50, 84.—Hamelin, 65, 93.—Harpin, 70.—Haskins, 192, 193.—Haylette, 192.—Hébert, 46, 63, 67, 98.—Hertelle de Rouville, 20.—Héon, 135, 172.—Hippart eu Hippert, 116, 174.—Houle, 48, 75, 114, 138, 156, 166, 190, 192.—Hourdé, 30.—Howard, 193.—Huard, 113, 115, 153, 216.—Hunault, 23, 35, 201, 204, 205.—Hurt, 196.—Hust, 205.—Hutchins, 33.

**I**—Isabelle, 44, 56.

**J**—Jacob, 64, 104.—Jacques, 74, 94, 95, 121, 139, 149, 171, 199.—Jalbert, 143.—James, 196.—Jarrais, 77.—Jarry, 104, 106, 156.—Jarred, 43, 45, 46, 48, 52, 68, 72, 76.—Jeannotte, 65, 168.—Jeanson, 132.—Jequier, 134.—Jodoin, 103, 159.—Johnson, 71, 146.—Jolicœur, 54.—Joly, 163, 181, 201.—Juneau, 149.

**K**—Kellelt, 192.—Kelly, 117, 216.

**L**—Laberge, 37.—Labonté, 37, 38, 39, 42, 46, 49, 74, 79, 83, 96, 109, 117.—Labossière, 55, 73, 101, 103, 190, 191.—LaBroquerie, 134.—Lachance, 73, 116, 151.—Lachambre, 98.—LaCelle, 199, 204.—Lachapelle, 65.—Lacoste, 59, 109, 199.—Lacoursière, 96.—Lacouture, 142.—Lacroix, 60, 83, 103, 116, 141, 152.—Laflamme, 7, 27, 44, 49, 53, 72, 81, 92, 94, 118, 120, 133, 164, 180.—Lafleche,

42, 67.—Lafleur, 45, 59, 91.—Lafontaine, 38, 48, 86, 110, 122, 174, 188.—Laforme, 114.—Lagacé, 85, 108, 112, 138, 216.—Laganière, 63.—Lagimodière, 94.—Lagorce, 69, 96.—Laguë, 68.—Laha, 166.—L'Ainé, 43, 76.—Lajoie, 39, 46, 51, 127, 213.—Laliberté, 71, 73, 91, 100, 120, 129, 130, 180.—Lalonde, 123, 188.—Lalue, 55.—Lalumière, 86, 112, 133, 160.—Lamarche, 55, 99.—Lambert, 52, 162.—Lamirande, 216.—Lamontagne, 7, 55, 80, 102.—Lamothe, 106, 134.—Lamoureux, 44, 57, 58, 66, 72, 74, 78, 90, 113, 116, 135, 137, 138, 140, 159, 178.—Lampher, 51, 192.—Landreville, 93.—Landry, 153, 182.—Langelier, 84, 123.—Langevin, 49, 69, 77, 84, 91, 110.—Langis, 96, 110, 136.—Langlois, 41, 47, 51, 58, 210.—Languiran, 102, 137.—Languedoc, 59.—Lanne, 39.—Lanoue, 52, 53, 56, 77, 79, 92, 117.—Laperle, 44, 57, 75, 101, 113, 120, 126.—Laplante, 67, 78, 80, 105, 106, 112, 160, 190.—Lapierre, 39, 44, 45, 48, 60, 69, 90, 105, 106, 143, 151, 157, 171, 176, 216.—Lapointe, 67, 71, 82, 100, 143, 145, 193.—Laporte, 23, 55, 57, 67, 80, 87, 89, 116, 120, 142, 199, 200.—Laprade, 114, 178.—Lapré, 45, 60.—Larchevêque, 164.—Larivée, 88, 157, 172.—Larivière, 7, 44, 50, 73, 89, 93, 109, 116, 127, 134, 171, 172.—Laroche, 128, 190.—Larocheville, 64, 104.—Larose, 66.—Laroque ou Laroc, 48, 137.—Larue, 68, 99, 101, 139.—Lasonde, 109.—Latendresse, 140.—Latour, 23, 59.—Latourelle, 158.—Laurange, 108, 166.—Laurendcau, 59.—Laurier, 210.—Lauzon, 36, 38, 56, 77, 117, 187.—Lavallée, 58, 62, 70, 115, 139, 143, 176, 216.—Laverdure, 47.—Laventure, 152.—Lavigne, 39, 41, 47, 51, 59, 91.—Lavimodière, 40.—Lavoilette, 72, 106.—Lavoie, 103, 154.—Layonne, 189.—Leahy, 177.—Lebeau, 40, 60, 94, 147.—Leblanc, 51, 57, 63, 89, 108, 111, 119, 135, 141, 179, 188.—Lebœuf, 82.—Lebrodeur, 41, 44, 51, 55.—Lebrun, 100, 183.—Lechassier, 196.—Leclair, 50, 55, 81, 84, 88, 93, 94, 140, 143, 146, 181.—Ledoux, 42, 45, 46, 53, 55, 58, 65, 70, 80, 90, 113, 120, 169, 193.—Leduc, 64, 81, 88, 104, 110, 122.—Lefebvre, 53, 73, 101, 117, 120, 158.—Lefort, 180.—Legay, 197.—Lejeune, 37.—Lemay, 70, 72, 127, 169, 188, 191.—Lemieux, 118.—Lemoine, 35, 195.—Lemonde, 91.—Leriche, 109.—Léonard, 161.—Lepailleur, 30.—Lépine, 72, 109, 110.—Lespérance, 61, 78.—Letendre, 122.—Létourneau, 79.—Léveillé, 210, 216.—L'Heureux, 86, 109, 122, 148.—L'Hérault, 97, 112.—Linotte, 152, 183.—Lirlar, de, 72.—Litrefield, 73.—Little



M. OSCAR  
CHARRON,  
n° 129

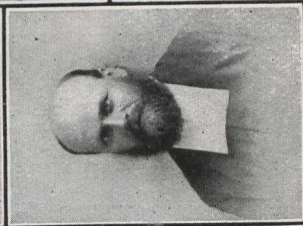
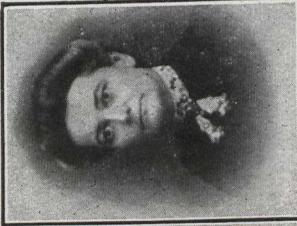

M. OVIDE  
CHARRON,  
M. D.  
n° 129.

M. PHILÉAS CHARRON.—n° 129. ALBINA PHANEUF  
FRÈRE CLAUDE.—n° 209 FRÈRE NÉTHELME.—n° 50.  
Frère Marliste. Frères des Ecoles Chrétiennes.

field, 63.—Livernois, 53, 58, 83.—Locas, 36.—Loiseau, 27.—Loiselle, 85, 105.—Longueuil, 195, 197.—Loker, 33.—Lorange, 43, 53, 60.—Loranger, 99.—Lord, 99, 154, 205.—Lorme, 22, 199.—Lucier et Lussier, 68, 69, 76, 77, 99, 104, 107, 108, 115, 116, 137, 143, 153, 155, 158, 176.—Lundsahl, 193.—Lusignan, 49, 57, 74, 102, 139.—Lynch, 124.

**M**—Madox, 201, 204, 205.—Magnan, 64, 101, 104, 140, 170.—Maguet, 23, 199.—Main 106.—Mackenzie, 221.—Maheu, 105.—Maillé, 200.—Maillet, 51.—Mailloux, 80, 121.—Making, 196.—Malo, 100.—Manié, 132.—Mann, 117, 132.—Marchand, 45, 53, 129, 174.—Marchesseault, 7, 52, 76, 99, 147, 210, 216.—Marcoux, 82.—Marien, 136, 173.—Maranda, 67.—Martel, 134, 171.—Martin, 57, 63, 69, 94, 101, 102, 119, 125, 132, 154, 157, 174, 182.—Marquis, 66, 92.—Maspleau, 51.—Massé, 96, 147, 153.—Massicotte, 134, 185.—Mathieu, 84, 91.—Matthiew, 124.—Maurice, 78.—Mayer, 118.—McAnnally, 191.—McKenzie, 129.—McGowan, 88.—Meilleur, 58.—Melançon, 169.—Ménard ou Maynard, 41, 53, 56, 75, 77, 79, 91, 95, 96, 113, 142, 161, 181, 189.—Mériliste-Méralier, 53, 81.—Mercier, 5, 10, 141, 175, 212.—Mercille, 131.—Mercure, 136, 174.—Mériel, 30.—Mersan, 36.—Messier, 45, 51, 88, 98, 103, 109, 111, 122, 169.—Métivier, 56, 77.—Meunier, Manié ou Menier, 39, 44, 45, 48, 49, 50, 60, 69, 80, 81, 83, 118, 132, 136, 142, 154, 176.—Michaud, 43, 58, 119, 173.—Michel, 45.—Michelet, 211.—Michelon, 43, 60.—Michon, 58, 61, 62, 63, 82, 127, 157.—Mignault, 37, 42, 65, 93, 172.—Millette, 127.—Millington, 86.—Mineau, 63, 111.—Minette, 111.—Minville, 44.—Moisan, 43, 53, 59.—Monas, 54.—Monday, 182.—Mondoux, 49.—Monet, 100.—Montalembert, 18.—Montgrain, 64.—Montigny, 111.—Montreau, 58.—Morin, 44, 45, 57, 62, 63, 67, 75, 91, 92, 94, 97, 101, 105, 111, 118, 125, 132, 163, 170, 190.—Morrill, 130.—Morriseau, 85, 109.—Morrissette, 49, 69, 134, 153, 157, 182.

**N**—Nadeau, 148, 160.—Naudry, 205.—Navarre, 129.—Niel, 45.—Noël, 38, 39.—Noiseux, 30.—Nolet, 50, 78.—Normand, 47, 139, 178.—Normandin, 56, 74, 104, 153, 182.—Nuttng, 21, 33, 34, 195.

**O**—Oglemande, 135.—Ohé, 196.—O'Leary, 76.—Olivier, 99, 107.—Ostigny, 149, 186.—Otér, 196.—Ouimette, 94.

**P**—Pagé, 92.—Pageau, 49, 69.—Palardy, 141.—Papillon, 50, 64.—Papineau, 30, 103.—Paquette, 32, 50, 55, 77, 79, 108, 115, 161, 162.—Paquin, 67, 68, 89, 101, 142, 151, 182.—Paradis, 48, 92, 95, 142, 189.—Paré, 23, 200.—Parent, 134.—Parenteau, 107.—Pariseau, 51, 82.—Patenaude, 88.—Patoine, 75.—Paul, 193.—Paulhus, 100, 165.—Payette ou Payet, 91, 148.—Pederson, 192, 193.—Pelletier, 29, 43, 94, 97, 105, 149, 36, 39, 216.—Pépin, 45, 46, 73, 116.—Perodeau, 127, 166.—Perreault, 75, 102, 115, 116, 161.—Petit, 40, 41, 52, 54, 55, 60, 70, 87, 99, 112, 131, 216.—Pétrin, 120.—Phénix, 122.—Philibert, 95.—Picard, 148, 216.—Picher, 48, 49, 73, 91.—Pierce 34.—Pineau, 48.—Pion, 38, 39, 48, 50, 52, 65, 68, 69, 70, 90, 107, 109, 148.—Pinparé, 109, 164.—Pivien, 191.—Plamondon, 78, 171.—Plante, 49, 63, 67, 105, 127, 128, 169, 170.—Plouffe, 55, 76, 87, 101, 103, 137, 140.—Poirier ou Poirié, 45, 52, 61, 12, 78, 82, 185.—Poliquin, 42.—Poisson, 131.—Pommeville ou Pominville, 118, 188.—Pottier, 67, 97.—Potvin, 44, 50.—Poudrette, 192.—Poulin, 46, 48, 103, 139, 175.—Poutré, 52.—Préirie, 107, 216.—Précourt, 180.—Préfontaine, 82.—Prescott, 33.—Prévost ou Provost, 37, 131, 161, 216.—Prince, 100, 159.—Proulx, 76, 98, 138, 188.—Proteur, 53, 96.

**Q**—Quenneville, 41.—Quentin, 175.—Quéret, 50, 78.—Quimimeur, 53, 72, 81.—Querneuf, 49.

**R**—Racette, 101, 154.—Racicot, 67, 89, 199.—Raimbault, 35, 196, 199, 201, 204.—Racine, 59, 118, 151, 152.—Raineau, 54.—Ramezay, 21, 25, 35, 195, 201, 204, 213.—Rapon, 52.—Ratté, 178.—Raudot, 22, 196.—Raymond, 101.—Reeves, 86.—Renaud ou Reneau, 23, 36, 41, 60, 110.—Repentigny, 97.—Rhéaume, 56, 77, 129, 144.—Richard, 37, 38, 45, 58, 68, 85, 86, 94, 100, 102, 108, 120, 122, 129, 132, 147, 163, 170, 187, 216.—Richardson, 192.—Richer, 42, 49, 67, 94, 131, 180.—Riopelle, 216.—Rioux, 100, 183.—Rita, 139, 179.—Rivard, 144, 213.—Roberge, 90, 119, 191.—Robert, 40, 54, 79, 149.—Robertson, 33.—Robichaud, 91, 152.—Robidoux, 46, 95.—Robillard, 60, 123.—Robin, 113.—Robinson, 33.—Robitaille, 193.—Roch, 39, 41, 166.—Rochon, 210.—Rodier, 121, 127, 138.—Roireau, 121.—Rolland, 81, 143.—Rondeau, 130, 148, 177, 185.—Roulette, 51.—Rouillard, 161.—Rousse, 51, 107.—Rous-

seau, 114, 137, 157, 216.—Roussie, 73, 126.—Roy, 54, 61, 63, 91, 101, 104, 116, 129, 158, 163, 165, 173, 177, 183, 184, 185, 216.

**S**—Salis, 134.—Salley, 121, 175.—Salvail, 28.—Sanciault, 159.—Sanfaçon, 191.—Sansoucy, 73, 94.—Sarrasin, 110.—Sauriole, 70.—Sauvé, 190.—Savignac, 46.—Savoie, 150.—Sayers, 86.—Schmidt, 154.—Scott, 65, 129, 146.—Séguin, 97, 160.—Sénécal, 54, 88.—Shall, 60, 123.—Shattuck, 33.—Shedd, 34.—Sicard, 46, 48, 82, 137.—Smith, 158.—Soly, 205.—Souart, 22, 35, 195, 214.—Soumandre, 22, 199.—Sorel, 190.—Soucy, 134, 185.—St-Amour, 129, 194.—St-Georges, 86.—St-Germain, 80, 108, 152, 190.—St-Jacques, 91, 115, 151.—St-Jean, 51, 75, 84.—St-Martin, 144, 178.—St-Michel, 105, 111, 132.—St-Onge, 158.—St-Pierre, 100, 183.—Strafton, 196.—Straylord, 196.—St-Yves, 72, 109.—Ste-Hélène, 197, 199.—Stebenne, 68.—Stone, 33.—Stubbings, 144, 181.—Suiette, 88.—Sulpiciens, 21, 22, 24, 25, 196, 202, 205, 217.—Sulte, 5, 11, 17.—Sullières, 93.—Sylvestre, 86.

**T**—Taché, 134.—Talon, 61.—Taillefer, 201, 205.—Talard, 59, 128.—Tarball, 34.—Tarte, 74.—Tellier, 36, 37, 136, 182, 191.—Tessier, 94, 152.—Testu, 113.—Tétreault, 38, 51, 52, 65, 76, 82, 83, 97, 106, 113, 172, 184, 187.—Thatcher, 33.—Thérien, 49, 71, 94.—Therolle ou Therelle, 23, 36.—Théroux, 136.—Thibault, 39, 105, 130, 140, 147, 156, 174.—Thibodeau, 61.—Thivierge, 42, 64.—Thomas, 61.—Thouin, 173.—Thranan, 103, 139.—Tourand, 26.—Tracy, 131, 177.—Trahan, 44, 56, 102, 139.—Tremblay, 60, 95, 128, 133, 177, 178.—Trépanier, 107, 175.—Tringue, 99, 158.—Troie, 195.—Trudeau, 94, 112.—Trudel, 128, 163, 181, 191.—Turcot, 23, 199.—Turcotte, 127, 131, 148, 183.

**U**—Usse, 196.

**V**—Vachon, 22, 196, 199, 201, 204.—Vadenais, 103, 140, 162.—Vadebonœur, 78.—Vaillant, 45, 59.—Vaillancourt, 36.—Valcourt, 83.—Valentin, 86, 138.—Valin, 75.—Vallée, 130.—Vallières, 54.—Vanasse, 113, 165.—Vandal, 39, 41.—Vandrye, 36.—Vanieur, 64, 98.—Varieur, 64, 98.—Vary, 108, 144.—Vasseau, 78.—Vasseur, 64, 77, 98.—Vaudreuil, 20, 22, 196.—Vendendaigne, 41, 64, 85, 110.—

Végiard, 38, 49, 109.—Véronneau, 108.—Viau, 78.—Viens, 54, 114.  
—Vigeant, 46, 72.—Viger, 137.—Vincent, 50, 64, 74, 84, 91,  
110, 142.—Vital, 47, 74.—Voghell, 155.

**W**—Wait, 99.—Watson, 124, 164.—Wayland, 210.—West, 89,  
146.—Whipple, 133.—Whitcomb, 33.—Whitney, 34.—Wight, 139.  
Wilford, 122.—Wilhelme, 192.—Willard, 33.—Woodis, 91, 124.

**Y**—Yon, 68.—Young, 192.



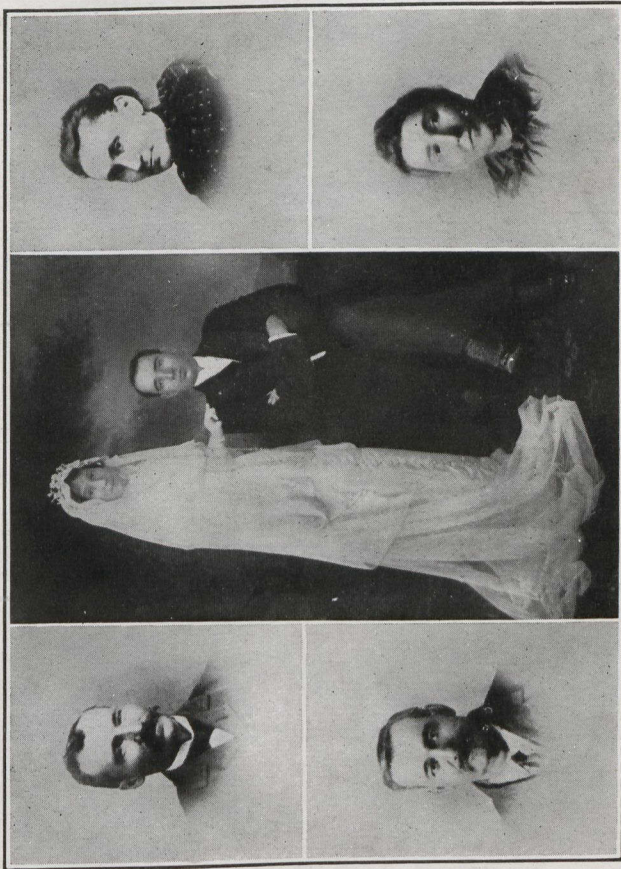

M. FRED. BERNARD,  
époux de  
M.-Amanda Phaneuf.  
n° 155.

M. ARTHUR PHANEUF,  
et son épouse  
M.-LUDIVINE BERNARD.  
n° 443.

MARIE-AMANDA PHANEUF,  
épouse de  
Fred. Bernard.  
n° 155.

M. ISAÏE PHANEUF,  
époux de Délia Leclair. — n° 270.

DÉLIA LECLAIR,  
épouse de Isaïe Phaneuf. — n° 270.



## Table Générale

---

Au Lecteur.....	5
Lettres.....	9
«La Lignée», par M. Nérée Beauchemin.....	13
Notes Historiques et Analytiques.....	17
Clef.....	32
Généalogie.....	33
Pièces Justificatives.....	195
Fête du 2ième Centenaire.....	207
Supplement in English.....	219
Colonel Fred.-E. Farnsworth, N. Y.....	222
George B. Farnsworth, M. D., Cleveland.....	228
Burt. B. Farnsworth, N. Y.....	232
Oliver G. Farnsworth, North East. Pa.....	232
Elon E. Farnsworth, Detroit.....	232
George Farnsworth, Detroit.....	233
Errata.....	239
Souscripteurs.....	241
Table des Mariages.....	245
Table des alliés à la Famille.....	255



