

PAGES
MANQUANTES

Placées sur la Balance et trouvées suffisantes

Voilà le verdict rendu dans le cas des **Fèves Cuites Simcoe**. La valeur est là dans la boîte, que ce soit celles de 1's, 2's 3's ou celles pour les Familles. Elles sont délicieuses et apétissantes dans les sauces Ordinaire ou Chili, servies chaudes ou froides. Tout le monde les aime. Elles sont choisies à la main, cuites au four, préparées dans les conditions les plus hygiéniques. Le maximum de la qualité au prix le plus bas.

DOMINION CANNERS LIMITED

HAMILTON,

CANADA

Pour faire des affaires

Au point de vue de l'épicier, tout dépend de la demande existante pour les marchandises qu'il a en stock. C'est pourquoi



Le Sirop de Blé d'Inde

Marque "CROWN"

est vendu par tous les épiciers. Il apporte des affaires parce qu'il est d'une demande nationale.

Quand on demande la Marque "Crown", aucune autre marque de Sirop de Blé d'Inde ne sera acceptée.

La Marque "Crown", est connue par tout le Canada comme le sirop idéal pour la table et la clientèle vient là où la Marque "Crown", est vendue.

C'est la saison et le moment d'emmagasiner la Marque "Crown". Vos clients apprendront avec plaisir que vous la tenez---et elle sera pour vous une source constante de profits.

La demande est créée---Vous n'avez qu'à y répondre.

"The Canada Starch Co. Limited"

Manufacturiers des EDWARDSBURG BRANDS.

MONTREAL, CARDINAL, TORONTO, BRANTFORD, VANCOUVER.

PRIX COURANTS.

Dans la liste qui suit, sont comprises uniquement les marques spéciales de marchandises dont les maisons, indiquées en caractère noir, ont l'agence ou la représentation directe au Canada, ou que ces maisons manufacturent elles-mêmes. Les prix indiqués le sont d'après les derniers renseignements fournis par les agents, représentants ou manufacturiers eux-mêmes.

WALTER BAKER & CO., LTD.

La lb.
Chocolat, Prime No 1, bte 12 lbs., pains de ½ lb. et ¼ lb. 0.33
Chocolat à la Vanille, bte de 6 lbs. 0.44
German's Sweet, ½ s. et ¼ bte de 6 lbs. 0.26
Breakfast Cocoa, bte de 1/5, ¼, ½, 1 s., 12 lbs. to box et 5 lbs. tins. 0.39
Chocolat sucré, cinquième bte 6 lbs. pains de 1/5 lb. 0.20
Chocolat sucré, Caracac bte de 6 lbs. 0.32
Falcon Cocoa (Soda chaud ou froid), btes de 12 lbs., 1 lb. tins 0.34
Caracac Tablets, cartons de 5c, 40 cartons par boîte 1.25
Chocolat sucré, Auto, bte de 6 lbs. 0.32
Ces prix sont F.O.B. Montréal.



Registered Trade-Mark

L. CHAPUT, FILS & CIE.

Montréal
Thé Noir Ceylan "Owl" La lb.
No 5. 1 lb. 30 lbs. par cse 20c
No 5. ½ lb. 30 lbs. par cse 21c
No 10. 1 lb. 30 lbs. par cse 26c
No 10. ½ lb. 30 lbs. par cse 27c
No 15. 1 lb. 30 lbs. par cse 32c
No 15. ½ lb. 30 lbs. par cse 33c
No 30. 1 lb. 30 lbs. par cse 40c
No 30. ½ lb. 30 lbs. par cse 41c
Thé Vert Ceylan "Owl" La lb.
No 5. 1 lb. 30 lbs. par cse 20c
No 5. ½ lb. 30 lbs. par cse 21c
No 10. 1 s. 30 lbs. par cse 26c
No 10. ½ s. 30 lbs. par cse 27c

CHURCH & DWIGHT
Soda Cow Brand



Caisse, 60 paquets de 1 lb., \$3.00.
Caisse, 120 paquets de ½ lb., \$3.00.
Caisse, 30 pqts. 1 lb. et 60 pqts. ½ lb., \$3.00.
Caisse de paquets de 5c, contenant 96 paquets. \$3.00.

CIE. CANADIENNE DES PRO-DRUITS AGRICOLES
Montréal

Lait Laurentia cse 12 pintes 1.20
Lait Laurentia cse 20 chop 1.20
Lait Laurentia cse 24 dem. 1.00

WILLIAM CLARK
Montréal

Conserves La doz.
Viandes assorties. 2.25
Compressed Corned Beef. 1s 2.25 2s 3.75
Compressed Corned Beef. 2s 3.75
Lunch Ham. 1s 2.25
Lunch Ham. 2s 3.00
Ready Lunch Beef 1s \$2.25 2s 3.75

Geneva Sausage 1s 2.50 2s 4.25
English Brown 1s 2.10 2s 3.50
Boneless Pigs Feet. 1s 2.10 2s 3.50
Sliced Smoked Beef ½s 1.50 2s 2.50
Roast Beef. 1s 2.25 2s 3.75
Ready Lunch Loaves, Veau Jambon, Boeuf, assortis ½s 1.60
Dito 1s 2.75
Boeuf Bouilli. 1s 2.25
Boeuf Bouilli. 2s 3.75
Boeuf Bouilli. 6s 13.00



Pork and Beans, sauce tomates 1s 0.60
Pork and Beans, sauce tomates 1s 0.60
Pork and Beans, sauce tomates boites plates 3s 1.15
Pork and Beans, boites hautes sauce tomates. 3s 1.35



Pork and Beans, Plain. 1s 0.60
Pork and Beans, Plain 2s 0.95
Pork and Beans, Plain, boites plates. 3s 1.15

BRODIE & HARVIE

Farines préparées de Brodie la doz.
Red XXX pqts de 6 lbs. 3.10
Red XXX pqts de 3 lbs. 1.60
Crescent pqts de 6 lbs. 2.90
Crescent pqts de 3 lbs. 1.50
Superb pqts de 6 lbs. 2.70
Superb pqts de 3 lbs. 1.40
Buckwheat pqts de 3 lbs. 1.60
Buckwheat pqts de 6 lbs. 3.10
Griddle-Cake pqts de 6 lbs. 3.10
Griddle-Cake pqts de 3 lbs. 1.60
Cartons contenant ½ doz. paquets de 6 lbs ou 1 doz. paquets 3 lbs., sans charge extra

LES PAINS DE LEVURE

WHITE SWAN

sont les pains de levure les plus satisfaisants qui soient vendus au Canada et ceux sur lesquels on peut le plus compter.

Vos clients ne se plaindront pas de mauvais résultats, si vous leur fournissez les pains de levure de cette marque.

Donnez une commande à votre fournisseur.

White Swan Spices & Cereals Limited

Seuls Distributeurs. - - TORONTO.

LA SAUCE

Worcestershire de

PATERSON

Le plus piquant des appétitifs, n'a pas besoin d'être recommandé à l'épicier qui ne tient que les meilleurs articles. Si vous ne l'avez pas encore en magasin, commandez-en et vous verrez que c'est un article supérieur pour la vente rapide, car elle est délicieuse et très profitable.

ROWAT & CO.

Glasgow, - - Ecosse.

Distributeurs Canadiens.

Snowdon & Ebbit, 325 Edifice Corestine, Montréal, pour Québec, Ontario, Manitoba et le Nord-Ouest; F. K. Warren, Halifax, N. S.; J. R. Tilton, St. John, N. B.; C. E. Jarvis & Co., Vancouver, B. C.



Pork and Beans, boîtes hautes, Plain.	3s	1.35
Pork and Beans, sauce Chili.	1s	0.60
Pork and Beans, sauce Chili.	2s	0.95
Pork and Beans, sauce Chili.	3s	1.15
Ox tongue.	1½s	8.00
Ox tongue.	2s	10.00
Ox tongue.	2½s	11.00
Jellied Veal	1s	1.50
Jellied Veal	1s	2.40
Jellied Veal	2s	3.75
Gelées de Bouillon.	2s	3.50
Gelées de Bouillon.	6s	10.00
Potted Meats		
Ham, Tongue, Beef and Veal.	½s	0.50
Tongue, Ham and Veal.	1s	1.20
1s \$1.25, 2s 1.95, 3s 3.00, 4s 4.00, 5s 5.00		
Pâtés de Foie	1s	0.90
Pâtés de Foie	1s	1.35
Soupes		
Chicken	pqts	1.10
Chicken	qts	3.00
Mulligatawnay, Oxtail, Kidney Tomato, Vegetable, Mock Turtle, Consommé, Pois	pqts	1.00
Dito	qts	2.00
Mince Meat		
(Tins fermées hermétiquement.)		
1s, \$1.25; 2s, 1.95; 3s, 3.00; 4s, 4.00; 5s, 5.		

Plum-Pudding		
Anglais	1s	1.90
Plum-Pudding		
Anglais	2s	2.40
		
Boeuf fumé en tranches "Inglass"	1s	1.50
Boeuf fumé en tranches "Inglass"	1s	2.10
Boeuf fumé en tranches "Inglass"	1s	3.35

J. M. DOUGLAS & CO.
Montréal

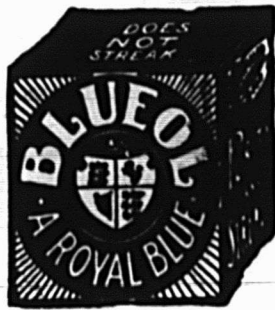

Bleus à laver
La lb.
"Blueol", boîtes
10 lbs., 50 pqts
de 4 carrés. 15c
"Sapphire"
btes de 14 lbs.
pqts de ½ lb.
"Union", boîtes
de 14 lbs., pqts
de ½ et 1 lb. 10c

WM. H. DUNN
Montréal

Edward's Soups
(Potages Granulés, Préparés en Irlande)
Variétés: Bdu — Aux Tomates — Blanc.
Paquets, 5c. Cartons 1 doz. par carton 0.45
Paquets, 5c. Boîtes 3 doz. chaque (assorties), par doz. 0.45
Paquets, 5c. par doz de bandes de 5 chaque 2.25
(ou en boîtes de 40 bandes \$7.50 par boîte.)
Canistres 15c. Boîtes 3 doz., grandeur, 4 oz., par doz. 1.45
Canistres 25c. Boîtes 2 doz., deur. 8 oz., par doz. 2.35

BORDEN MILK CO., LIMITED
Montréal

Liste de prix pour l'Est, Fort William inclus.
Lait Condensé (sucré) Prix au Détaillant

Marque Reindeer (4 doz. par cse) \$6.00
Marque Mayflower (4 doz. par cse) 5.25
Marque Clover (4 doz. par cse) 4.75
Lait évaporé (non sucré)
Marque Reindeer Jersey, Boîte de Famille (4 doz. par caisse) 3.90
Marque Reindeer Jersey, Boîte moyenne (4 doz. par par caisse) 4.50
Marque Reindeer Jersey, Boîte d'hôtel (2 doz. par caisse) 4.25
Carque Reindeer Jersey, Gallon (½ douzaine par caisse) 4.75
Café (avec Lait et Sucre)
Marque Reindeer & 2 doz. par cse) 5.00
Marque Regal (2 doz. par cse) 4.50
Marque Reindeer, en jarres en verre (2 doz. par caisse) 6.20
Cacao (avec Lait et Sucre)

Marque Reindeer, (2 doz. par cse) 4.80
Limite de fret: 50c par Cwt.
Conditions: Net 30 jours. sans escompte



Laits et Crèmes Condensés.
St. Charles "Family" 3.90
St. Charles "Hotel" 4.25
Lait "Silver Cow" 5.40
"Purity" 5.25
"Good Luck" 4.50



Lait condensé La cse
Marque Eagle, 4 doz., chaque. \$6
Marque Gold Seal, doz., chaque 5.25
Marque Challenge, 4 doz., chaque 4.75
Lait évaporé
Marque Peerless "Hotel", 2 doz., chaque. 4.25

LE NOM DE FAIRBANK GARANTIT LE SAVON



LE SAVON FAIRY

LA QUALITE DU SAVON FAIRY. On ne saurait faire un meilleur savon; vos clients ne peuvent acheter une meilleure qualité pour quatre fois le 5 cents qu'il leur coûte.

LA PUBLICITE DU SAVON FAIRY. La publicité intensive qui aide la vente de tous les produits de Fairbank a fait connaître le morceau de savon oval pur, blanc, doux et flottant, de toutes les femmes universellement.

LA VENTE DU SAVON FAIRY. Grâce à l'heureuse combinaison de qualité exceptionnelle et de publicité intensive, tout ce que vous avez à faire c'est d'installer le SAVON FAIRY bien en vue pour vous assurer une source de profits constants découlant de la vente régulière à des clients satisfaits.

"Avez-vous une petite Fée dans votre demeure?"

The N. K. Fairbank Company Limited.

MONTREAL.

Le Thé "Blue Bell"



BOITE DE
3s. et 5s. lbs.

NOIR MELANGE VERT JAPON
Les BOITES ne contiennent QU'UNE SEULE QUALITE, au prix de 30 cts.
net par livre.

12 x 5s. par caisse, 60 livres.
20 x 3s. par caisse, 60 livres.

Lisez ce que porte l'étiquette au verso de la boîte, comme ci-dessous

**Les contenus ne sont Garantis qu'en autant que le Sceau
N'est Pas Rompu.**

Employez le Thé "Blue Bell" et vous pratiquerez la meilleure économie domestique:
Il est sans Egal pour la Qualité et la Richesse de l'Infusion.

PURETÉ FORCE SAVEUR AROME

Le poids est garanti dans nos boîtes de 3 et 5 livres.

NOTEZ

Tous les paquets portant cette étiquette contiennent un objet utile à la ménagère.

MONTREAL

THE BLUE RIBBON TEA COMPANY, LIMITED.

Marque Peerless "Boite Haute", 4 doz., chaque.	4.50
Marque Peerless "Pour Famille", 4 doz., chaque.	3.90
Marque Peerless "Petite Boite", 4 doz., chaque.	2.00

The EDWARDSBURG STARCH CO.,

Ltd., Montréal.
Sirops de Table.

Marque "Crown".	
Quarts (700 livres)	lb. 0.03½
½ quarts (350 livres)	lb. 0.03½
¼ quarts (175 livres)	lb. 0.03½
Seaux de 38½ lbs.	le seau 1.75
Seaux de 25 lbs.	le seau 1.25
Canistres 2 lbs., 2 doz. à la caisse	2.40
Canistres 5 lbs., 1 doz. à la caisse	2.75
Canistres 10 lbs., ½ d. à la caisse	2.65
Canistres 20 lbs., ¼ d. à la caisse	2.60

Marque "Lily White".

Canistres 2 lbs., 2 d. à la caisse	2.75
Canistres 5 lbs., 1 d. à la caisse	3.10
Canistres 10 lbs., ½ d. à la caisse	3.00
Canistres 20 lbs., ¼ d. à la caisse	2.95

Marque "Beaver" (Goût d'Erable)

Canistres 2 lb., 2 d. à la caisse	3.50
Canistres 5 lb., 1 d. à la caisse	4.00
Canistres 10 lb., ½ d. à la caisse	3.95
Canistres 20 lb., ¼ d. à la caisse	3.90

Empois de buanderie

No 1 Blanc ou Bleu, cartons 3 lb.	0.06½
No 1 Blanc ou Bleu, cartons 4 lb.	0.06½
No 1 Blanc, barils	0.06
Canada Laundry (cse de 40 lb.)	0.05½
Silver Gloss, btes à coulisse, 6 lb.	0.08
Silver Gloss, Canistres de 6 lbs.	0.08
Kegs Silver Gloss gros cristaux	0.07

Edwardsburg's Silver Gloss, paquets chromos de 1 lb.	0.07½
Benson's Satine, cartons de 1 lb.	0.07½
Canada White Gloss, pqts de 1 lb.	0.06
Benson's Enamel par caisse de 40 lbs.	3.00
Benson's Enamel par caisse de 20 lbs.	1.50
Celluloid	
Boites contenant 45 cartons, par caisse.	3.60
Empois de cuisine	
(Boites de 20 lbs., ¼ en plus par livre).	
W. T. Benson's & Co., Celebrated prepared Corn.	
Boites de 40 lbs.	0.07½
Canada Pure Corn Starch	0.05½
(Boites de 2 lbs., ¼ en plus.)	

ELIE CHARBONNEAU

Marché Bonsecours

Montréal

Bananes, régime	0.00	2.50
Citrons Messine (300c)	0.00	4.00
Pommes Piwaki	0.00	3.50
Pommes Russett	0.00	3.50
Betteraves	0.00	0.90
Navets	0.00	0.75
Carottes	0.00	0.75
Patates	0.00	0.90
Pommes Spy No 1	0.00	4.00
Pommes Spy No 2	0.00	3.00
Pommes Baldwin No 1	0.00	2.50
Ml, la livre	0.00	0.10

E. W. GILLETT COMPANY LIMITED

Toronto. Ont.



AVIS.—1. Les prix cotés dans cette liste sont pour marchandises aux points de distribution de gros dans Ontario et Québec, excepté la où des listes spéciales de prix plus élevés sont en vigueur, ils sont sujets à varier sans avis.

Lovaln en Tablettes "Royal."

Boîtes 36 paquets à 6c . . . la boîte \$1.15
Lessive en Poudre de Gillett.)

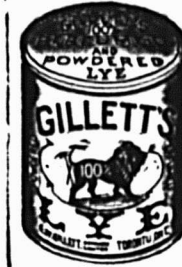

La cse

4 doz. à la caisse \$3.50

3 caisses 3.40

5 caisses ou plus 3.35

Poudre à Pâte "Magic"

Ne contient pas d'aun.

La doz.

6 doz. de	5c. . .	\$0.50
4 doz. de	4 oz. . .	0.75
4 doz. de	6 oz. . .	1.00
4 doz. de	8 oz. . .	1.30
4 doz. de	12 oz. . .	1.80
2 doz. de	12 oz. . .	1.85
4 doz. de	16 oz. . .	2.25
2 doz. de	16 oz. . .	2.30
1 doz. de	2½ lbs. . .	5.00
½ doz. de	5 lbs. . .	9.60
2 doz. de	6 oz. } à	
1 doz. de	12 oz. } la Cse	
1 doz. de	16 oz. } \$6.00	

Vendue en canistres seulement.

Remise spéciale de 5% accordée sur les commandes de 5 caisses et plus de la Poudre à Pâte "Magic"

Hurteau, Williams & Cie. Limitée

(Maison de Confiance fondée en 1892)

Le plus grand choix d'instruments de Musique au Canada

PIANOS, PIANOS - AUTOMATIQUES PHONOGRAPHES, GRAPHOPHONES

des plus célèbres fabriques du Canada, des État-Unis et d'Europe.

Le seul endroit où vous puissiez vous procurer le merveilleux "Phonola" (Phonographe Pathé) jouant les disques à saphir et à aiguille.

Nous sommes aussi les seuls représentants des 3 célèbres fabriques de PIANOS

"CHICKERING", "NEW SCALE WILLIAMS", "ENNIS & CO.",

reconnus par les plus grands connaisseurs comme les meilleurs PIANOS du monde.

Prix spéciaux pour argent comptant ou avec conditions de paiements pour convenir aux acheteurs

Bureau-Chef et Magasin Principal : No. 316 rue Ste-Catherine Est, Montréal.

Succursale : No. 131 rue Sparks, Ottawa.

Le Cadeau d'une maison
Anglaise aux Canadiens

Gratis

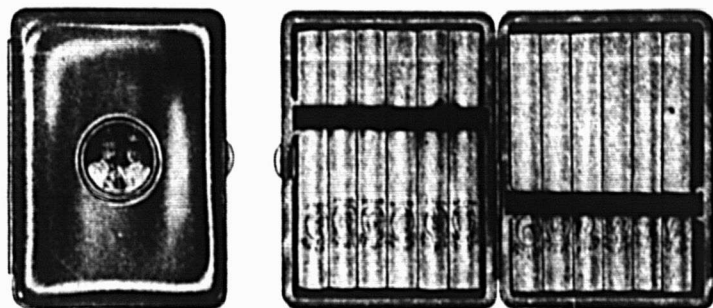

Pendant ces mois derniers, environ 100,000 beaux étuis à cigarettes ont été donnés aux fumeurs anglais des Cigarettes "Black Cat."

C'est une marque d'estime, un tribut à leur bon jugement en fait de tabac. Car les Cigarettes "Black Cat" sont éminemment les meilleures cigarettes de tabac de Virginie actuellement sur le marché.

Ces étuis à cigarettes comme cadeaux sont des chefs-d'œuvre de fabrication anglaise : tous portent le portrait de leurs majestés, le roi George et la reine Marie, blasonnés en couleurs sur la surface.

Ce sont de beaux souvenirs presque sans prix d'un événement inoubliable pour les sujets britanniques.

Vous pouvez en avoir un en échange de 50 coupons—échange demandé seulement comme preuve de ce que vous êtes un fumeur de Cigarettes "Black Cat." CECI N'EST PAS DE LA SOLLICITATION.

Et nous, la maison "Carreras", désirons que ce qui suit soit bien compris : Les Cigarettes "Black Cat", aussi bien que l'étui à cigarettes-souvenir, sont des produits du travail anglais, supporté par le capital anglais. Il n'y a là aucun élément étranger pour en compromettre la sincérité.

CARRERAS & MARCIANUS OF CANADA LIMITED 853 Boulevard St-Laurent, Montréal, Qué.

Fabricants des
Cigarettes

BLACK CAT

Moyennement fortes

10 pour 10 cents

Douces

L'absolue Pureté de la
Gélatine de Cox

en fait un produit unique d'une renommée mondiale. Préparée en poudre seulement elle est aussi exempte de substances étrangères que le crystal de roche.

Elle n'a jamais désappointé et ne désappointera jamais personne, car on obtient ce à quoi l'on s'attend quand on achète la meilleure gélatine—celle de "Cox." La meilleure qualité aujourd'hui, demain et toujours.

"Fabrication Anglaise"

ARTHUR P. TIPPET & CO.
MONTREAL - Agents - TORONTO.

Saindoux Composé

LAING'S

Reconnu comme le meilleur
sur le marché.

Il n'en existe pas qui ait un
goût plus fin.

Son Prix est raisonnable.

MATTHEWS-LAING LIMITED

Rue Mill, . . . MONTREAL.

Soda "Magic" La case
 No. 1 caisse 60 ppts de 1 lb . . . 2.85
 5 caisses 2.75
 No. 2 caisse 120 ppts de 1/2 lb . . . 2.85
 5 caisses 2.75



No 3 caisse
 30 ppts. de 1 lb. } 2.85
 et 60 ppts. de 1/2 lb. }
 5 caisses 2.75
 No. 5 caisse
 100 ppts de 10 oz. 2.90
 5 caisses 2.86
 Crème de Tartre de
 "Gillett"



La doz
 1/2 lb. ppts. (4 doz. dans
 la caisse) \$1.00
 1/2 lb. ppts. (4 doz. dans
 la caisse) 2.00

La case
 4 doz. ppts., 1/2 lb. . . . { assor- } \$8.00
 2 doz. ppts., 1/2 lb. . . . { tis. }
 1/2 lb. canistres rondes, avec couver- doz
 cles fermant à vis (4 doz. dans la
 caisse) 2.20
 1 lb. canistres rondes, avec couver-
 cles fermant à vis (3 doz. dans la
 caisse) 4.10

La lb
 5 lb. canistres carrées (1/2 doz dans
 la caisse) 0.33
 10 lb. boîtes en bois 0.30
 25 lb. seaux en bois 0.30
 100 lb. barils 0.28
 360 lb. barils 0.28

N. K. FAIRBANK COMPANY LIMITED
 Montréal



Prix du Saindoux
 Composé, Marque
 BOAR'S HEAD. F.
 O. B. Montréal.
 Tinettes 60 lb. 0.10
 Tierces 0.10

Seaux en bois, 20 lbs. 0.10
 Chaudières, 20 lbs. 0.10
 Caisses, 3 lbs., 20 à la caisse . . . 0.11
 Chaudières, 5 lbs., 12 à la caisse . . 0.10
 Caisses, 10 lbs., 6 à la caisse . . . 0.10

GUNN, LANGLOIS & Cie, Limitée
 Montréal



Prix du Saindoux
 Composé, Marque
 EASIFIRST
 Tierces 0.09
 Tinettes 60 lb. 0.10

Séaux en bois, 20 lbs. 2.10
 Chaudières, 20 lbs. 2.00
 Caisses, 3 lbs. 0.11
 Caisses, 5 lbs. lb. 0.11
 Caisses, 10 lbs. lb. 0.11
 Pains moulés d'une livre 0.11

IMPERIAL TOBACCO CO., OF CANADA, LIMITED

Cigarettes Le 1,000
 Athlete 8.50
 Bouquet 5.75
 Calabash 11.00
 Columbia (tout tabac) 11.00
 Coronet 18.50
 Dardanelles (Turques) bouts unis 12.25
 Dardanelles (Turques) bouts liège

ou argent 12.50
 Derby, boîte de 600, la boîte 4.00
 Empire Navy Cut 8.00
 Fatima 10.00
 Guinea Gold 8.00
 Gloria 5.75
 Gold Crest 6.00
 Hassan (Turques) 8.50
 Imperial A. A. 27.00
 Imperial A. A. I 35.00
 Mecca (Egyptiennes) 8.50
 Mogul (Egyptiennes) bouts unis 12.00
 Mogul (Egyptiennes) bouts en liège 12.00
 Murad (Turques) bouts unis 12.00
 New Light (tout tabac) 8.50
 Niobe (Turques) 8.00
 Old Chum 8.00
 Old Gold 6.30
 Old Judge 8.50
 Pall Mall (format ordinaire) 18.50
 Pall Mall (format royal) 25.00
 Players' Navy Cut 8.20
 Richmond Straight Cut 11.00
 Sweet Caporal 8.50
 Sweet Sixteen 5.75
 Sub-Rosa (tout tabac) 8.50

Cigarettes importées. Le 1,000
 Capstan (douces et medium) 12.00
 Capstan, btes de 10 avec porte-ci-
 garettes 12.50
 Soussa (importées du Caire, Egyp-
 te), extra fine No 25 20.00
 Extra fine No 30 23.00
 Khedivial 30.00
 Three Castles, btes de ferblanc, 50
 s. et btes de carton 10 s. 15.00
 Three Castles, btes de fantaisie,

KING



LA MARQUE KING
 N'A PAS D'EGALE

Nous pouvons offrir les meilleures marchan-
 dises aux plus bas prix. Un marchand nous
 écrit : "Vos marchandises sont certainement
 excellentes."

Les confitures **Marque King** sont préparées
 en seaux de 5 livres (couvercle à friction) et
 de 7 livres; en pots en verre et en seaux en
 bois.

Courtiers de Québec, Voici votre chance.

Labrecque & Pellerin
 MONTREAL.

Agents
 Provinces Maritimes J. Hunter White
 Provinces de l'Ouest J. J. Gilmor & Co., Winn.

KING

Force
Votre
Pureté

garantie de profit repose dans

Le Soda à Pâte

"COW BRAND"



à cause de sa popularité chez
 les ménagères.

Commandez-en à votre fournisseur.

CHURCH & DWIGHT

LIMITED

Manufacturiers

Uniforme
MONTREAL

Digne de
Confiance

Fondée en 1842

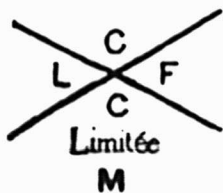

THES

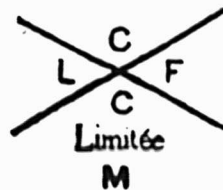

Nous importons directement des différents pays de production tous les thés que nous vendons.

THE CEYLAN vert ou noir

se détaille

OWL CHOP No 5, paquets 1 et 1/2 lb. boîtes 30 lbs.	.25
OWL CHOP No 10, " 1 et 1/2 " " " "	.35
OWL CHOP No 30, " 1 et 1/2 " " " "	.50

Empaquetés à Colombo.

THE CEYLAN vert,

NOLANDA Young Hyson H/C 60 lbs.
RUCHERA Hyson No 1. H/C 50 "

Ces deux marques-là sont très connues de tous les marchands de thé et sont sans égales.

THES NOIRS Ceylan et Indien Chests 100 lbs.

Nous avons un assortiment considérable et offrons des Pekoes incomparables, comme liqueur et arôme, à des prix variant de 17c. à 21c. lb.

THE NOIR CEYLAN,

"FINEST MOUNTAIN GROWN"

boîtes 23 lbs.

Si vous avez des clients particuliers, cette ligne-là représente ce qu'il y a de plus délicat en thé noir.

Demandez des échantillons et nos prix.

L. CHAPUT, FILS & CIE, Limitée.

IMPORTATEURS.

Montréal.

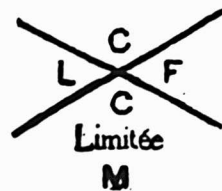
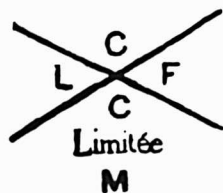



POUR MESURER L'HUILE.

Notre système fait disparaître tous les inconvénients : la mauvaise odeur, la malpropreté pour les mains et les habits.

Adoptez sans tarder le

Autrefois SYSTEME BOWSER

Pour Mesurer l'Huile.

A Présent avec le Système Bowser

Réservoir à l'épreuve du feu. Mesure n'importe quelle quantité, conditions faciles, paiement à tant par mois, grandeurs assorties, prix variés. Demandez notre catalogue No. 8 F. Ecrivez en français.



S. F. Bowser & Cie., Inc.
66-67 Ave Fraser
Toronto, Ont.

EASIFIRST



Le Sens des Affaires—Economise les Dollars

POURQUOI ACHETER

le saindoux de porc, quand vous pouvez acheter EASIFIRST Shortening, un Pur Produit Végétal qui fera tout (et encore mieux) ce que peut faire le saindoux, à plus de QUATRE cents de moins la livre ?

Garanti pour satisfaire les goûts les plus difficiles. Préparé en paquets populaires : blocs d'une livre, en boîtes de fer blanc, en seaux, en tinettes ou en tierces. Une commande d'essai veut dire : PLUS DE PROFITS DANS VOTRE GOUSSET.

Gunn, Langlois & Cie, Limitée
MONTREAL.

Tabac à Cigarettes	La lb.	Rose No 1 de Landry.	0.32	5 oz. Rondes. Quintessences.	3.50
B. C. No 1, 1/12 s.	1.02	Rose No 1 de Houde.	0.34	8 oz. Rondes. Quintessence.	6.00
Athlete, 1/12 s.	1.07	(Empire Branch)		4 oz. Carrées. Quintessence. Bou-	
Sweet Caporal, 1/13 s.	1.15	Tabac à chiquer.	La lb.	chons émeri.	3.50
Tabacs coupés.	La lb.	Club barres, 5 à la barre, 6 morc.		8 oz. Carrées. Quintessence. Bou-	
Old Chum, 10 s.	0.82	à la lb., boîtes 5 lbs.	0.42	chons émeri.	7.00
Lord Stanley, Tins 1/2 lb.	1.11	Moose 11s.	0.40	2 oz. Anchor.	1.00
Meerschbaum, 10 s.	0.81	Snow Shoe barres, 6 1/2 morc. à la		4 oz. Anchor.	1.75
Athlete Mixture, Tins 1/2 et 1 lb.	1.37	lb.	0.45	8 oz. Anchor.	3.00
Old Gold, 12 s.	0.97	Stag 5 1/3 morc. à la lb., 1/2 butts		16 oz. Anchor.	6.00
Seal of North Carolina, 12 s.	0.97	12 lbs., boîtes 6 lbs.	0.39	2 oz. Golden Star "Double Force"	0.74
Duke's Mixture (Cut Plug)	0.84	Black Watch 6s.	0.45	4 oz. Golden Star "Double Force"	1.25
Old Virginia, pqt. 1/2 et 1 lb.	0.80	Bobs 6s. et 12s.	0.46	8 oz. Golden Star "Double Force"	2.25
Duke's Mixture (Granulé),		Currency 12s.	0.46	16 oz. Golden Star "Double Force"	4.25
1/10 s. Bags 5 lbs. carton	0.87	Pay 40ll 7 1/2s.	0.59	2 oz. Plates. Soluble.	0.75
Bull Durham.		Empire Navy Chewing barres 14		4 oz. Plates. Soluble.	1.25
1/10 bags, 5 lbs. carton.	1.25	oz., boîtes 7 lbs.	0.53	8 oz. Plates. Soluble.	2.25
1/16 bags, 5 lbs. carton.	1.25	Tabacs à fumer en palettes.	La lb.	16 oz. Plates. Soluble.	4.25
Old Virginia pqt. 1/16 lb.	0.74	Pedro barres, 16 oz., 5 morc. à la		1 oz. London.	0.50
Snap pqt. 1/12 et 1/6 lb.	0.50	lb., boîtes 6 lbs.	0.58	2 oz. London.	0.75
Calabash Mixture, tins 1/2 et 1 lb.	1.15	Empire 6s et 12s.	0.44	Extraits à la livre de	\$1.00 à 3.00
Calabash Mixture, tins 1/2 lb.	1.20	Rosebud 6s.	0.45	Extraits au gallon de	\$6.00 à 24.00
Calabash Mixture, tins 1/2 lb.	1.35	Ivy 7s.	0.50	Mêmes prix pour extraits de tous fruits.	
Capstan Navy Cut (importé) tins		Shamrock 6s.	0.45	Moutarde Française.	La grosse
1/8 lb. Merium et Fort.	1.50	Tabacs hachés.	La lb.	2 doz. à la caisse.	
Capstan Mixture (importé) tins		Great West (Sac) 8s.	0.59	Pony.	7.50
1/8 lb. Medium	1.50	Regal, cube cut en boîtes 9s.	0.70	Medium,	10.00
Pride of Virginia (importé) tins		Taxi, Crimp cut, boîtes 10s.	0.78	Large,	12.00
1/10 lb.	1.35	HENRI JONAS & CIE,		Small,	1.00
Old English Curve Cut (importé) tins 1/10 lb.	1.35	Montréal		Tumblers.	10.80
Tuxedo (importé) tins 1/10 lb.	1.37	Extraits Culinaires.	La doz.	Egg Cups.	12.00
Lucky Strike (importé) tins 1/10	1.35	1 oz. Plates. Triple concentré	0.80	No 67 Jars.	12.00
Rose Leaf (importé, à chiquer)		2 oz. Plates. Triple concentré.	1.50	2 doz. à la caisse.	
pqt. 1 oz.	1.24	2 oz. Carrées. Triple concentré.	1.75	Muggs.	12.00
Tabacs à chiquer (importés)	La lb.	4 oz. Carrées. Triple concentré.	3.00	Nugget Tumblers.	12.00
Piper Hiedsieck	1.22	8 oz. Carrées. Triple concentré.	6.00	Athenian Tumblers.	12.00
Tabacs en poudre.	La lb.	16 oz. Carrées. Triple concentré.	12.00	Goblets.	12.00
Copenhagen en boîtes 1/12 lb.	0.90	2 oz. Rondes. Quintessences.	1.75	1 doz. à la caisse	
Horseshoe	0.90	2 1/2 oz. Rondes. Quintessences.	2.00	No 64 Jars.	15.00
				No 65 Jars.	18.00



**L'article qui procure les
plus fortes ventes.**

EN VENTE PARTOUT.

J. M. DOUGLAS & CO., MONTREAL.

AGENTS CANADIENS.

Maison fondée en 1857

No 66 Jars.	21.00
No 68 Jars.	15.00
No 69 Jars.	21.00
Vernis à chaussures.	La doz.
1 doz. à la caisse	
Marques Froment.	0.75
Marque Jonas.	0.75
Vernis Militaire à l'épreuve de l'eau.	2.00

LABRECQUE & PELLERIN, MANUFACTURIERS, MONTREAL

Catsup King.	Douz.	\$1.00
Catsup King, bdl. 9 doz.		0.95
Confiture King, 2 lbs. cse 3 doz.		1.50
Confiture, cse 2 doz., 12 onces.		1.00
Confiture, pinte.		2.50
Caustique, 100 lbs.	chaque.	2.75
Caustique, 50 lbs.	chaque.	1.50
Lessive, cse 4 doz., douz. 40c, caisse.		1.40
Confiture, chaudière No 7, ch.		0.42½
Confiture, seau No 7 chaque.		0.45
Confiture, chaudière No 5, ch.		0.30
Confiture "King" chaudière No 7 ch.		0.45

MATTHEWS-LAING LIMITED
Montréal, Canada.



Lard en Baril Marque "Anchor"
Lard pesant, Canada Short Cut,
Mess brl. 35/45 28.50
Lard pesant, Canada Short Cut,

Mess ½ brl.	14.50
Lard pesant, Canada Short Cut, brl. 45/55	28.00
Lard pesant, Canada Short Cut, ½ brl.	14.25
Lard pesant, Brown Brand, désossé, tout gras, brl. 20/35	28.00
Lard clair, pesant, brl. 20/35.	
Pickled Rolls, brl.	28.00
Lard à fèves, (petits morceaux, mais gras), brl.	21.50
Heavy, clear fat backs 40/5	28.50
Saindoux Composé Raffiné, choix. Marque "Anchor".	
Tierces, 375 lbs.	lb. 0.09½
Boîtes 50 lbs. net (doublure parchemin)	0.09½
Tinettes, 50 lbs. net (Tinette imitée)	0.09½
Seaux de bois, 20 lbs., net	\$2.00 0.10
Seaux de fer-blanc, 20 lbs.	\$1.90 0.09½
Caisses 10 lbs. tins, 60 lbs. en caisses, bleu	0.10½
Caisses 5 lbs. tins, 60 lbs. en caisses, bleu	0.10½
Caisses, 3 lbs., tins, 60 lbs., en caisses	0.10½
Briques de saindoux composé, 60 lbs., en caisse	0.15½
Saindoux Marque "Anchor" (garanti pur).	
Tierces, 375 lbs.	0.13½
Boîtes, 50 lbs., net & doublure parchemin	0.14
Tinettes, 50 lbs., net (tinette imitée)	0.14½
Seaux de bois, 20 lbs., net (doublure parchemin)	\$2.85 0.14½
Seaux en fer-blanc, 20 lbs. brut	\$2.75 13½
Caisses, 10 lbs., tins, 60 lbs., en	

caisses Rouge	0.14½
Caisses, 5 lbs., tins, 60 lbs., en caisses Rouge	0.14½
Caisses, 3 lbs., tins, 60 lbs., en caisses Rouge	0.14½
Saindoux en carré d'une livre, 60 lbs., en caisse	0.15½
Viandes fumées.	
Jambons: Première qualité.	
Extra gros, 28 à 40 lbs.	0.13½
Gros, 20 à 28 lbs.	0.15
Moyens, 15 à 19 lbs.	0.16½
Petits, 10 à 13 lbs.	0.17
Jambons désossés, roulés, gros 16 à 25 lbs.	0.16
Jambons désossés, roulés, petits 9 à 12 lbs.	0.19
Bacon, Spécial Rose Brand	0.21
Bacon de Laing, à déjeuner, sans os, choix	0.18½
Bacon de Brown, à déjeuner, marque anglaise, sans os, épais.	0.18
Bacon de Laing, Windsor, dos pelé.	0.21
Bacon de Laing, boneless	0.23
Jambons de Laing, choisis, Pique-Nique, 10 à 14 lbs.	0.13½
Petit bacon roulé, épicé, désossé, 8 à 12 lbs.	0.15½
Bacon choisi, Wiltshire, cote 50 lbs.	0.17½
Cottage Rolls.	0.16½
Saucisses fumées.	
Bologna (Bondon de Boeuf)	0.07
Bologna (Enveloppe cirée)	0.07
Brunswick (Beef Middles).	0.08
Frankfurts.	0.09
Polish.	0.09
Garlic.	0.09
Empress (Poulet, jambon et langue).	doz. 1.10
Saucisses fraîches.	
Saucisses de porc (tripes de porc)	0.08½

La proportion des pertes causées par le feu au Canada est, on le sait, beaucoup plus considérable que dans la plupart des pays : il faut donc avoir recours à tout les moyens de protection possibles de quelque nature qu'ils soient. Le commerçant principalement a besoin de mettre à l'abri des flammes, ses livres et papiers qui contiennent la consignment de toutes les opérations de son magasin et sans lesquels il ne peut établir son bénéfice en fin d'année.

Soyez prévoyants et procurez-vous sans tarder un coffret spécial incombustible qui préservera vos livres et valeurs en cas d'incendie.

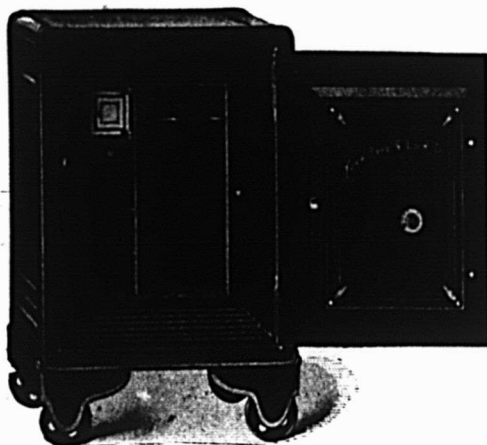

Ecrivez-nous pour tous renseignements à ce sujet
J. A. YOUNG, J. E. BEDARD, & AII. E. F. EGGLTON
THE CANADIAN YORK SAFE CO'Y
HAMILTON, Ont. SHERBROOKE, Qué.



Chaque fois que vous prenez de vos rayons une boîte

d'ANTI-DUST

La Poudre à Balayer Désinfectante,

vous faites un Profit et un Fidèle Ami. ANTI DUST est tout-à-fait différente des poudres à balayer ordinaires.

Elle coûte plus cher de fabrication, elle sent bon, elle désinfecte réellement et tue les mites, parce que les ingrédients qui la composent ont la propriété de le faire.

Ecrivez-nous maintenant pour avoir nos prix spéciaux d'ouverture. Département des affaires nouvelles.

The Sapho M'fg Co., Limited.
MONTREAL

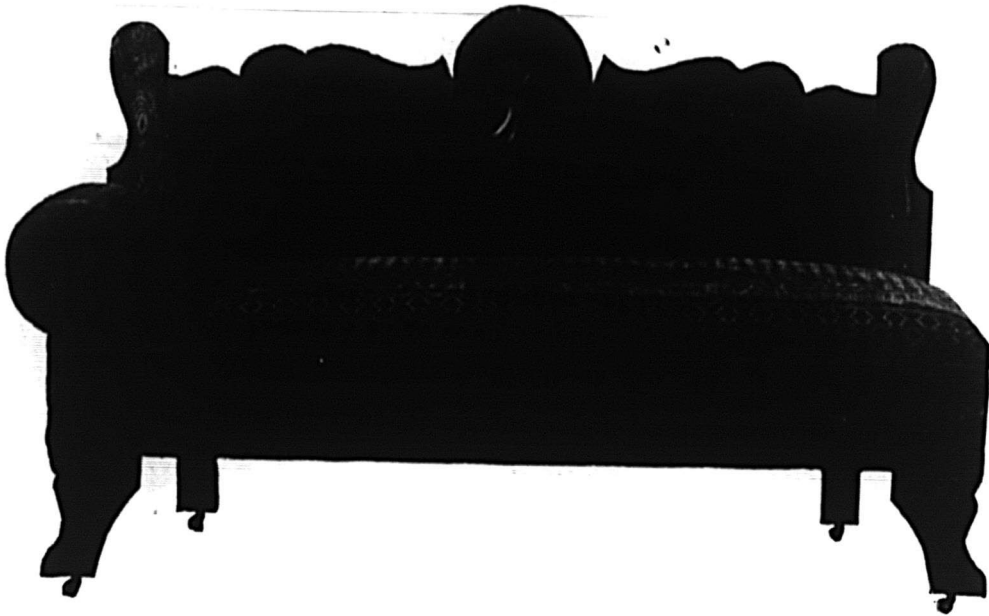

Hautes Valeurs Pour les Petites Bourses

Dans la ligne des SOFAS LITS nous avons quelque chose d'un intérêt tout spécial pour vos clients qui désirent obtenir le plus possible pour leur argent.

Nos Sofas Lits No. 11, en velours, à \$7.50 et No. 14, (Bed Box Lounge) en Coutil, à \$7.00 ; en Damas à \$7.25 et en Velours à \$7.75 sont difficiles à surpasser. Si les prix sont bas les articles ne sont aucunement inférieurs. Comme ils sont faits avec soins et avec les meilleurs matériaux, la qualité (valeur à cent pour cent) est aussi bonne que dans les articles dispendieux.

Nos Articles Rembourrés sont de pleine valeur au dedans comme au dehors. Nous ne recouvrons pas de matériaux inférieurs. Nous voulons plus qu'une vente initiale ; nous voulons des clients permanents. C'est pourquoi nous offrons les articles les mieux faits et qui donneront satisfaction sous le rapport de la durée.

Nos lignes sont :

MATELAS—laine, feutre et hygiéniques.

OREILLERS—

SOMMIERS A RESSORTS **SOFAS**

CHAISES MORRIS

CAUSEUSES

MEUBLES DE SALON—

The CANADA MATTRESS MFG., CO

VICTORIAVILLE,

QUEBEC



LES BISCUITS

Qui Edifient un Commerce.

Tout épicier actif et intelligent devrait maintenant faire un effort spécial pour pousser la vente des biscuits.

Soda à la Crème Perfection de Mooney

Il a une occasion de le faire en cette grande saison des réceptions et des "Thés". Il n'y a rien de plus agréable au goût, de plus croustillant et de plus délectable en fait de biscuits. Tous les gourmets le savent.

The Mooney Biscuit AND CANDY CO., LIMITED

Manufactures à
Montréal, Stratford, Winnipeg, Vancouver.

Succursales à Hamilton, Ottawa, Sydney, C. B., Halifax, N. E., Fort William, Calgary, Vancouver, C. B., St-Jean, T. N.

Etabli en 1892 Résidence:
Tel. Main 2441 684 rue Adam, Maisonneuve
Tel. Marché 53 Tel. LaSalle 96

ELIE CHARBONNEAU

MARCHAND DE FRUITS
Spécialité: Patates de Choix.

70 71 Marché Bonsecours.
MONTREAL

La Farine Préparée de Brodie

Vous Conserve Vos Clients.
Toujours digne de confiance, elle est préférée à toutes les autres farines.

UN BON VENDEUR.

Voyez le coupon des épiciers dans chaque paquet

Brodie & Harvie, Limited.

14 et 16 Rue Bleury,
Tél. Main 436. MONTREAL.

Saucisses de porc (tripes de mou-ton)	0.09½
Petites Saucisses de porc (pur porc).	0.15
Saucisses Cambridge (paquets de 1 lb.	0.00
Saucisses de fermier.	0.12
Chair à saucisses (seaux de 20 lbs.)	0.07½
Boudin blanc.	0.07
Boudin noir.	0.08

AGENCES

LAPORTE, MARTIN & CIE, LTEE,

Montréal

Légumes.

Petits Pois Importés "Soleil"	
Très fin, 100 boîtes	13.50
Fins, 100 boîtes	12.50
Mi-fins, 100 boîtes	11.00
Moyens, No 1, 100 boîtes	10.50
Moyens No 2, 100 boîtes	10.00
Moyens, No 3, 100 boîtes	9.00
Petits Pois "Frs. Petit & Cie."	
Fins, 100 boîtes	10.00
Moyens, 100 boîtes.	7.50

Haricots "Soleil"

Verts, noirs, extra fins, 100 boîtes	13.00
Verts, noirs, fins, 100 boîtes	11.00
Verts, noirs, extra fins, 40 flacons	8.50
Verts, moyens, 100 boîtes	8.25
Verts, coupés, 100 boîtes	8.00
Coupés, 100 boîtes.	8.00
Macédoines No 1 extra, 100 boîtes	13.00
Macédoines No 2 extra, 100 boîtes	9.25
Macédoines No 1 extra, 40 flacons	9.00
Côtes de Céleri, 100 boîtes.	8.00
Côtes de Céleri, 50 boîtes	7.00
Epinards en Purée, 100 boîtes.	9.50
Epinards en Purée, 50 btes, 1 kilo.	9.00
Epinards en Purée, 40 flacons	7.00
Fonds d'Artichauts, 100 boîtes	33.00
Carottes Tournées primeur, 100 b.	10.00
Soupes (Pois, Oseilles et Asperges)	
Vertes oseilles, 100 boîtes	9.50
Purée de tomates concentrées	9.00
Julienne, 100 boîtes	8.00
Nouvelle ou Printannière, 100 btes.	9.50

Asperges.

Pointes têtes seulement, 100½ b.	31.00
Pointes Longues, 11 c/m, 50 b.	28.00
Branches géantes, 100½ boîtes.	28.00
Branches géantes, 50 boîtes.	26.50
Branches Grosses, 100½ boîtes.	26.00
Branches Extra, 100½ boîtes.	25.50
Branches grosses, 50 boîtes.	25.00
Branches Extra, 50 boîtes.	24.00
Branches Fines, 100½ boîtes.	23.50
Branches Fines, 50 boîtes.	22.50
Pointes têtes seulement, 40 flac.	16.00
Branches géantes, 16 bocaux.	11.00

Flageolets.

Extra Fins, 100½ boîtes.	13.00
Moyens, 100/ boîtes.	11.00
Moyens, No 2, 100½ boîtes.	8.00

Asperges.

Coupées sur extra, 100½ boîtes.	23.50
Coupées sur extra, 50 boîtes.	22.50
Coupées, 1er choix, 100½ boîtes.	21.50
Coupées, 1er choix, 50 boîtes.	21.00
Coupées, choix courant, 100½ b.	17.00
Coupées, choix courant, 50 boîtes.	16.50
Coupées, 2e choix, 100½ boîtes.	13.50
Coupées, 2e choix, 50 boîtes.	13.00
Coupées sur extra, 40 flacons.	12.50

Sardines

White Bear ½.	17.00
Le Pilote ½.	11.50

IMPORTANT

Les Epiciers détaillants
qui désirent plaire à leurs clients devraient être certains de pouvoir leur fournir les véritables



Baker's Cocoa and Chocolate

Registered Trade-Mark avec la marque de commerce sur les paquets.

Ce sont des marchandises de premier ordre, les meilleures du monde au point de vue de la pureté et du goût.

Manufacturées uniquement par
WALTER BAKER & CO., Limited.

Montréal, Can. Dorchester, Mass.
ETABLIE EN 1780.

LACAILLE, GENDREAU & CIE

Successeurs de CHS. LACAILLE & CIE.
EPICIER EN GROS
Importateurs de Mélasses, Sirops, Fruits Secs, Thé, Vins, Liqueurs, Sucres, Etc., Etc.

Spécialité de Vins de Messe de Sicile et de Tarragone.

329 Rue St-Paul et 14 Rue St-Dizier
MONTREAL

CONFITURES PURES DE UPTON

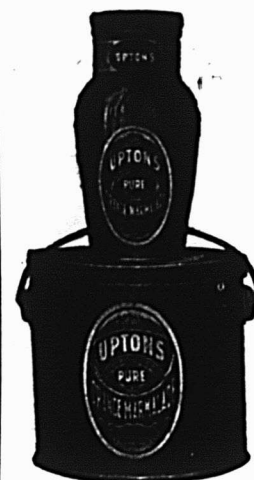

CONFITURES: PURES
NOUVELLE SAISON,
DE UPTON
MAINTENANT PRETES

Absolument pures et de saveur délicate, conservées dans des seaux de 5 lbs. et des jarres en verre de 16 oz., doublés or, scellés hermétiquement.

PURE MARMELADE
D'ORANGE DE
UPTON

Bien et favorablement connue de l'épicier et de ses clients dans tout le Canada, où elle est faite et vendue depuis plus de quinze ans.

Ventes par les Shérifs

Du 31 janvier au 7 février 1913

District de Joliette

—Adélard Lapierre vs. Arsène Demers.

Un terrain étant le No 238U du rang St-David de St-Gabriel de Brandon.

Une terre à bois, partie du No 144, dans la paroisse de St-Gabriel de Brandon, concession St-Jean.

Vente à la porte de l'église de Saint-Gabriel de Brandon, le 5 février 1913, à 1 heure p.m.

District d'Ottawa

—Dame Vve Georges Barrette vs. Adélard Fournel.

Un lopin de terre No 22 du 1er rang du canton Campbell, avec les bâtisses dessus érigées.

Vente au bureau d'enregistrement dans le village de Papineauville, le 6 février 1913, à 10 heures a.m.

District de Québec

—La Cité de Québec vs. Jos. Roy dit Desjardins.

Le lot 136 de la subdivision No 2098-136 de la paroisse de St-Sauveur, avec les bâtisses dessus construites, circonstances et dépendances.

Vente au bureau du shérif, le 6 février 1913, à 10 heures a.m.

White Bear 1/2 lb.	9.50
Light House 1/2 lb.	8.50
Victoria 1/2 lb.	8.00
Alibert 1/2 lb.	7.50

Savons de Castille. Lb.

Le Soleil 72% d'huile d'Olive.	
morc. de 10 oz., 200 à la caisse.	12.00
morc. de 7 oz., 200 à la caisse.	7.50
morc. de 1 lb., 50 à la caisse.	4.50
morc. de 1/2 lb., 50 à la caisse.	3.75
morc. de 3 lbs., 12 à la caisse.	0.09
morc. de 11 lbs., 25 à la caisse.	0.08
La Lune 65% d'huile d'olive.	Lb.
morc. de 1/2 lb., 50 à la caisse.	3.35
morc. de 3 lbs., 12 à la caisse.	0.08

LAIT CONDENSE ET EVAPORE.

Borden Milk Co., Ltd., à l'Est de Fort

William, Ont.

Conserve: —	Caisse
Eagle Brand, 4 doz.	\$6.00
Reindeer Brand, 4 doz.	6.00
Silver Cow Brand, 4 doz.	5.40
Gold Seal Brand, 4 doz.	5.25
Mayflower Brand, 4 doz.	5.25
Purity Brand, 4 doz.	5.25
Challenge Brand, 4 doz.	4.75
Clover Brand, 4 doz.	4.75
Evaporé (non sucré):—	
St. Charles Brand, 4 doz.	2.00
Peerless Brand, petit, 4 doz.	2.00
St. Charles Brand, famille, 4 doz.	3.90
Peerless Brand, famille, 4 doz.	3.90
Jersey Brand, famille, 4 doz.	3.90
St. Charles Brand, haute, 4 doz.	4.50
Peerless Brand, haute, 4 doz.	4.50
Jersey Brand, haute, 4 doz.	4.50
St. Charles Brand, hôtel, 2 doz.	4.25
Peerless Brand, hôtel, 2 doz.	4.25
Jersey Brand, hôtel, 2 doz.	4.25
St. Charles Brand, gallons, 1/2 doz.	4.75
"Reindeer" café et lait, 2 doz.	5.00
"Regal" café et lait, 2 doz.	4.50
"Reindeer" cacao et lait, 2 doz.	4.80

JOHN P. MOTT & CO.

	Elite, per doz.	0.00
		La lb.
	Prepared Cocoa	8.28
	Breakfast Cocoa	0.36
	No 1 Chocolate	0.30
	Diamond Chocolate.	0.24
	Navy Chocolate.	0.29
	Cocoa Nibbs.	0.35
	Cocoa Shells.	0.05
	Confectionery Chocolate	0.18 à 0.30
	Plain Chocolate Liquors	0.18 à 0.35
	Vanilla Stick.	la gr. 1.00

SALADA TEA CO.



THES DE CEYLAN
"SALADA"

Etiquette Brune, 1's et 1/2's.	\$0.25	\$0.30
Etiquette Verte, 1's et 1/2's.	0.27	0.35
Etiquette Bleue, 1's, 1/2's, 1/4's et 1/8's.	0.30	0.40
Etiquette Rouge, 1's et 1/2's.	0.36	0.50

"LES SACS ERMALINE

ET
RIEN
QUE

LES SACS ERMALINE".

Que ceci soit votre devise d'ici quelques mois, et le commerce augmentera de toutes parts.



Le système de cuisson Ermaline s'est fait de nombreux amis; vous pouvez encore ajouter au nombre et en tirer un bénéfice en dollars et en centins.

Désirez-vous une série échantillon ?

Edward Lloyd, Ltd.

508 Edifice Banque des Cantons de l'Est.

MONTREAL . . . CANADA

Les Fèves au Lard de Clark

Si vous désirez économiser du temps, M. l'Epicier, si vous désirez plaire à vos clients, si vous désirez augmenter votre COMMERCE de FEVES, vous ne sauriez trouver de meilleure méthode que celle qui consiste à vendre

Les Fèves au Lard de Clark

Sauces Ordinaire, Chili ou Tomates.

La MEILLEURE QUALITE se vend sans beaucoup d'efforts.

Les FEVES de CLARK SONT DE LA MEILLEURE QUALITE. Le moyen le plus simple de plaire à vos clients c'est de leur donner la meilleure qualité.

GELLE DE CLARK

Les articles de qualité font les clients satisfaits. Le résultat est certain. Essayez-le avec les articles de Clark.

Wm. Clark, Montreal

STOCK DE SAISON Les Gelées et Marmelades

Écossaises de **JAS. ROBERTSON & Sons** arrivent à temps pour le
COMMERCE D'HIVER

Il ne se fait pas de meilleures Confitures dans tout l'Univers.

Donnez votre commande pendant que nous avons l'assortiment complet.

MATHEWSON'S SONS, - Agents - Montréal.

SAVON

The GENUINE, empaqueté 100 morceaux par caisse.



Prix pour Ontario et Québec:
Moins de 5 caisses. 5.00
Cinq caisses ou plus. 4.95

SNAP CO., LTD.,

Montréal.

Snap Hand
Cleaner.



Cse de 3 doz. 3.60
Cse de 6 doz. 7.20
30 jours.

SOCIETE DES EAUX PURGATIVES RIGA



Montréal — Tél. Main 6473

1 doz., (en boîte de carton) \$2.00
25 bouteilles, " " 4.00
1 caisse, (50 bouteilles) 7.50
2 caisses, (8 bouteilles gratis) 15.00

5 caisses, (30 bouteilles gratis) 37.50
10 caisses, (72 bouteilles gratis) 75.00
25 caisses, (200 bouteilles gratis) 187.50
Par lot de 1 doz. ou 25 bouteilles:
C. O. D.
Par lot de 1 caisse ou plus: 1% 10 jours, net 30 jours, F. O. B., Montréal.
Nous allouons:
15c par doz. de bouteilles retournées en bon ordre.
20c par caisse avec couvert.
Les conditions ci-haut seront strictement suivies.

ARTHUR P. TIPPET & Co., Montréal

Lime Juice "Stowers" La cse
Lime Juice Cordial, 2 doz. pts. 4.00
Lime Juice Cordial, 1 doz. pts. 3.50
Double Refi, lime juice. 3.50
Lemon syrup. 4.00

WHITE SWAN SPICES &

CEREALS, Limited

Pains de Levure "White Swan",
caisse de 3 doz., 5c le paquet. 1.15

PRIX DES BALAIS DE LA CIE P.

CLICHE LTEE, BEAUCE JCT., QUE.

Marque Roseau, 5 cordes \$4.50
" Beauce, 5 cordes 4.50

" Cliche, 5 cordes 4.15
" Blériot, 4 cordes 3.75
" Chaudière, 4 cordes 3.50
" Econome, 3 cordes 3.25
" Bon marché, 2 cordes 2.50
" Special, 3 cordes 2.20
" Spécial, 3 broches 4.50

Dix cents par douzaine sera chargé pour chaque corde additionnelle. Fret payé par 6 douzaines. Escompte spécial par 25 douzaines ou plus. Demandez nos listes de prix et catalogues.

HAMILTON COTTON CO.

Corde et Ficelle

Corde à linge, 60 pds. doz. 0.00 1.90
Coton à chandelle lb. 0.00 0.31
Câble Sisal, 7/16 et plus 0.00 0.09½
Câble Sisal, ½ 0.00 0.10½
Câble Sisal, 5/16 0.00 0.10½
Câble Sisal, ¼ 0.00 0.10½
Câble Sisal, 3/16 0.00 0.11½
Ficelle de coton, 4 brins 0.26 0.26½
Ficelle de coton, 3 brins 0.23½ 0.24
Escompte 5%.
Ligneul No 8 0.00 0.63
Ligneul No 10 0.00 0.70
Ligneul No 12 0.00 0.75
Ligneul No 15 0.00 0.82

LES POUDRES NERVINES DE MATHIEU

sont un remède simple mais effectif contre tous les maux de tête—un remède que chaque marchand peut recommander comme un curatif sûr et rapide.
Si vous ne connaissez pas encore les Poudres Nervines de Mathieu, et si vous êtes sujet aux maux de tête, essayez-les vous-même nos frais au moyen du coupon ci-joint.

POUDRES NERVINES
De MATHIEU

Pour tous les Maux de Tête et Névralgie

de constitution pure d'origine végétale

en France

Une poudre énergique et quelques gouttes sont

prescrits.

Si vous avez mal à la tête.

Si vous êtes fatigué.

Si vous ne dormez pas bien.

Si vous êtes nerveux.

Si vous avez le grippe.

Si vous souffrez de vertige.

Ces poudres ont

été souvent pres-

crits par des

docteurs célèbres

pendant les dernières

années.

Comme remède contre les rhumes et les troubles bronchiques, le Sirop de Goudron et d'Huile de Foie de Morue de Mathieu est rendu fameux et cette préparation soeur-des Poudres Nervines—marche à grands pas dans la même voie.

LA CIE J. L. MATHIEU,

Propriétaire.

Sherbrooke, . . . P. Q.

Veillez m'envoyer une boîte régulière de Poudres Nervines de Mathieu à l'adresse suivante :

Nom

De
(Nom de la maison de commerce).

Rue

Ville ou village

Province



La Cigarette Sweet Caporal

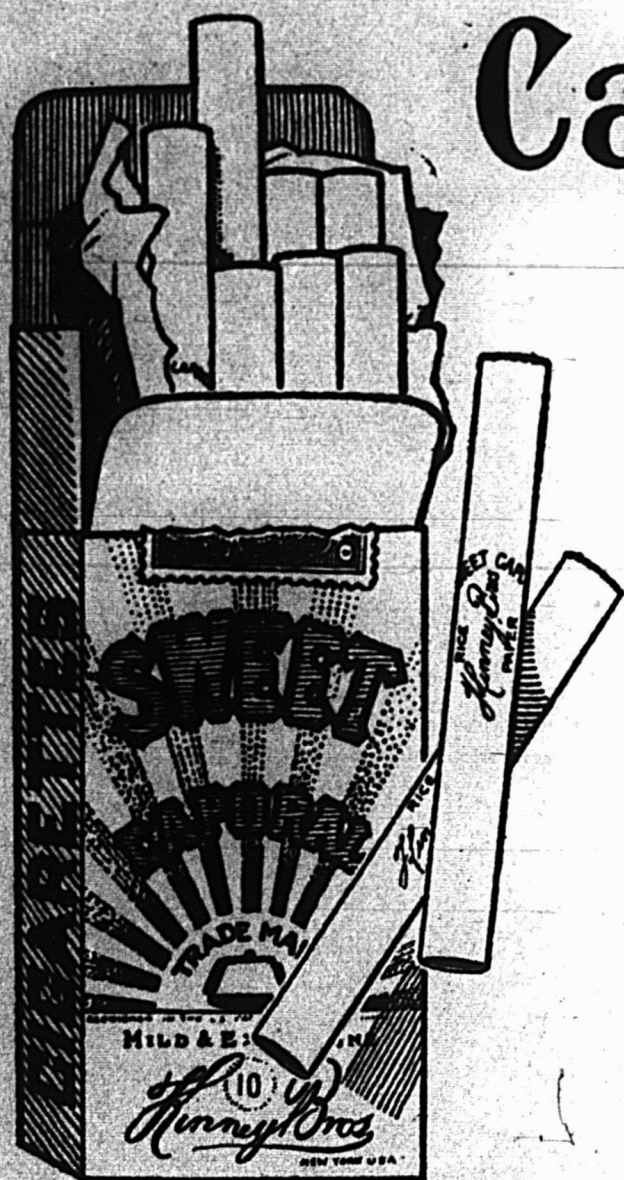

s'est toujours bien vendue et se vendra toujours bien, parce que vos clients savent que c'est "La forme la plus pure sous laquelle le tabac peut être fumé."

Ayez-en toujours un bon stock en mains.

Achetez le meilleur

Corde pour Châssis, marque "Hercules"
Corde de Coton, marque "Star"
Articles de Vêtements, en Coton,
Ficelle de coton, 3 et 4 fils

En vente dans toutes les Principales Maisons de Gros.

The Hamilton Cotton Co.
HAMILTON, Ont.

CONSIGNATIONS.

La Cie Canadienne de Produits Agricoles,
LIMITÉE,

A cause de sa clientèle nombreuse et choisie, disposera
AVEC AVANTAGE

De toutes les consignations qui lui seront faites de
Beurre, | Oeufs,
Sirop d'Erable, | Sucre d'Erable,
Fromage, etc.

Remise est toujours faite sans délai.

Adresse : La Cie Canadienne de Produits Agricoles,
38-40 PLACE YOUVILLE, MONTREAL.
Tel. Bell Main 3182-4818.

CHARBON

Anthracite et Bitumineux.

Expédié par voie ferrée ou voie d'eau à tout
endroit de la Province de Québec.

GEORGE HALL COAL CO.
OF CANADA, LIMITED.

126 RUE ST-PIERRE, MONTREAL.

PAPIER

POUR

MIMEOGRAPH

Demandez à votre LIBRAIRE
la marque "Northern Mills,"
qualité supérieure pour PAPIER
A COPIE.

Manufacturée par la

Compagnie des Moulins
DU NORD

278 rue St-Paul, Montréal.

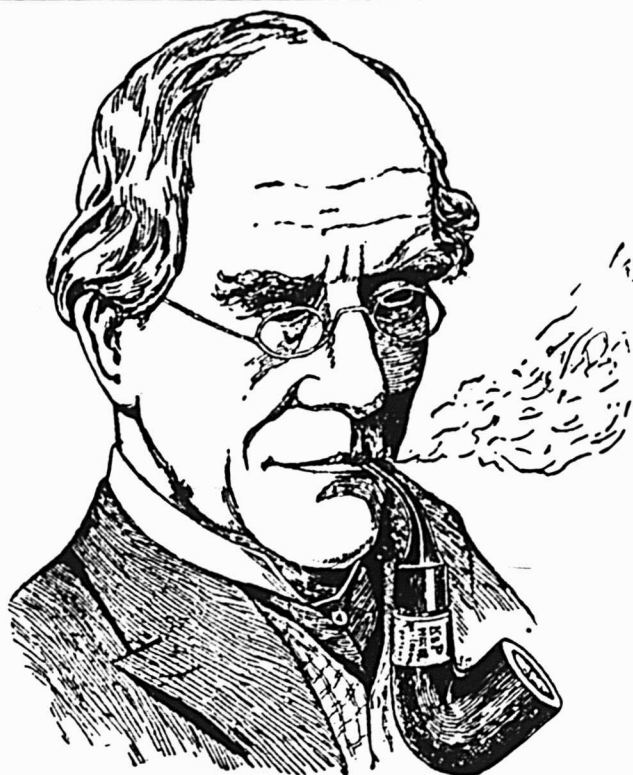

Les Connaisseurs

FUMENT LA

PIPE "PETERSON"

Tous les marchands de tabac soucieux de leur
réputation devraient avoir cette marque en magasin.

Seule et unique maison au Canada réparant et fabri-
quant les pipes et articles de fumeurs en tous genres.

Propriétaires des
MARQUES BIEN CONNUES



Seuls dépositaires des Tabacs et Cigarettes
de la Régie Française.

GENIN TRUDEAU & CIE., Limitée.

22 RUE NOTRE-DAME OUEST, - - MONTREAL.

St. Lawrence Sugar

L'étalon de qualité au Canada, mis en paquets de toutes dimensions, barils, demi-barils, sacs de cent livres, sacs en coton de vingt livres, cartons de cinq livres, cartons de deux livres.

On accuse une légère augmentation des estimés de la récolte de la Betterave en Europe.

SAVEZ-VOUS OU ACHETER CE DONT VOUS AVEZ BESOIN ?

Il ne se passe guère de semaine sans que plusieurs abonnés ne nous demandent où ils peuvent se procurer quelque article dont ils ont besoin et qu'ils ne savent où acheter.

Comme nous l'avons maintes fois répété, "Le Prix Courant" est entièrement à la disposition de ses abonnés pour tous les services qu'il peut leur rendre.

Rien ne nous est plus agréable que de leur faciliter les affaires, aussi nous empressons-nous de répondre gratuitement à toute demande de ce genre.

Nos abonnés qui auraient besoin d'un renseignement à ce sujet n'ont qu'à **Détacher le Coupon ci-dessous, le remplir et nous l'envoyer.**

**LE PRIX COURANT, 80, RUE ST-DENIS
MONTREAL**

LE PRIX COURANT

**80, RUE ST-DENIS,
MONTREAL**

Service des Abonnés

DATE _____ 1912

VEUILLEZ ME DIRE OU JE PUIS ACHETER _____

NOM _____ ADRESSE _____

Maintenant
AVE. PAPINEAU
No 290

MONTREAL DAIRY COMPANY LIMITED

TELEPHONES:

Commandes, Est 1618
Bureau, " 1361
Particulier, " 2761

EN ECRIVANT AUX ANNONCEURS, CITEZ "LE PRIX COURANT"

Ecole Polytechnique de Montréal

**Ingénieurs Civils et Ponts et
Chaussées.**

**Ingénieurs Electriciens, Ingénieurs-
Chimistes.**

**Ingénieurs des Mines, Ingénieurs
des Chemins de Fer.**

Architectes.

Durée des Cours : 4 ans.

Cours préparatoire : Durée 1 an.

Examens d'admission en Juin et Septembre.

Envoi du Prospectus et des conditions
sur demande au Directeur de l'Ecole

228 Rue St-Denis

Tel. E. 3477



Dites cela avec conviction

"Madame, voici le meilleur sel de table que nous vendons—Il est toujours propre, sec et fin—il ne se pétrifie pas. glisse facilement de la salière et donne aux aliments la saveur exacte qu'ils doivent avoir.

Sel de Table WINDSOR

est le seul qui se puisse employer pour la cuisine ou la pâtisserie—La pâte devient croustillante et floconneuse sans laisser aucune "trace d'arrière-goût amer".

Son emploi vous démontrera que c'est le meilleur sel.

THE CANADIAN SALT COMPANY LIMITED

WINDSOR

ONTARIO



**Voici la saison des
Produits de l'Erable.**

Nous avons diverses nouvelles

Spécialités de l'Erable.

Parlez-en à nos vendeurs ou donnez nous une commande d'essai pour notre

Maple Cream Butter

préparé en boîtes d'une livre et d'une demi-livre. Les boîtes vides peuvent servir pour d'autres fins.

Depuis plusieurs années nous employons le **MAPLE CREAM BUTTER** dans la confection de nos Chocolats et de nos Biscuits, mais nous avons décidé de donner à nos clients une occasion de s'en servir pour faire des glaces et les enfants le trouvent délicieux.

Demandez nos échantillons et prix ou parlez-en à notre vendeur lorsqu'il passera vous voir.

Essayez aussi notre **MAPLE CREAM PUDDING** recouvert de crème d'érable, ou de chocolat ou parsemé d'amandes.

La qualité de nos Produits de l'Erable ne fut jamais supérieure à notre stock actuel et nos prix, par rapport à la qualité sont, croyons-nous, plus avantageux que tous les autres sur le marché.

RAMSAYS LIMITED.

330-332 Rue Nicolet, MONTRÉAL

GRAND TRUNK RAILWAY SYSTEM

**QUATRE TRAINS
EXPRESS
PAR JOUR**

Montréal et Toronto.

9.00 a.m., 9.40 a.m., 7.30 p.m., 10.30 p.m.

Wagons Buffets, Salons et de Lecture sur trains de jour, et Dortoirs Pullman éclairés à l'électricité sur trains de nuit.

LA SEULE ROUTE A DOUBLE VOIE.

L'"International Limited"

LE MEILLEUR CONVOI DU CANADA.

Quitte Montréal pour Toronto et Chicago à 9.00 a.m., tous les jours.

EQUIPEMENT DE PREMIERE CLASSE

Montréal et Ottawa.

Quitte Montréal à 8.16 a.m., et à 9.30 a.m.
Arrive à Ottawa à 11.30 a.m., et à 12.15 p.m.
Quitte Montréal à 3.55 p.m., et à 8.00 p.m.
Arrive à Ottawa à 7.10 p.m., et à 11.15 p.m.

Trains à 9.30 a.m., et à 3.55 p.m., tous les jours dimanche excepté ; à 8.16 a.m., et 8.00 p.m., tous les jours.

Wagons Salons et Buffets sur tous les convois. Wagon Salon-Bufferet-Observatoire Pullman sur les convois de 3.55 p.m., et de 8.00 p.m.

BUREAUX DES BILLETS EN VILLE:
122 rue St-Jacques. Tél. Main 6905, ou gare Bonaventure.

GILLETT'S LYE

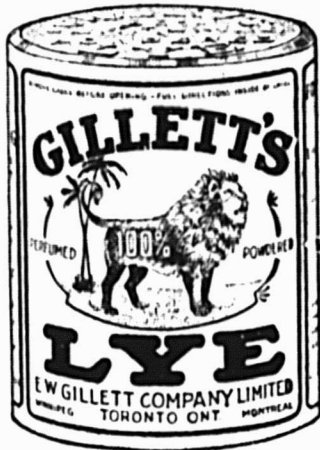

Epiciers : Le fait que la Lessive de Gillett est la plus pure et, par conséquent, la plus forte Lessive sur le marché, signifie une économie considérable pour vos clients, tant en argent qu'en labeur. Vos clients apprécient les efforts que vous faites pour leur procurer les articles qui répondent le mieux à leurs besoins.

LA LESSIVE DE GILLETT CONSUME LA CRASSE

E.W. GILLETT COMPANY LIMITED

WINNIPEG TORONTO, ONT. MONTREAL



La Marque
BRUNSWICK



VOUS CREERA une clientèle de poisson plus considérable et plus profitable. La haute qualité des **Produits Marins** de la "Marque **BRUNSWICK**" a créé une grande clientèle qui, grâce à des méthodes commerciales consciencieuses, augmente constamment. Quand le marchand vend les marques de Connors Bros, il vend des articles préférés du public en général.

Comme nous sommes établis tout près des lieux de pêche, nous obtenons le choix du produit des pêcheries—l'établissement est moderne et absolument hygiénique, et il est administré dans les meilleures conditions possibles. Les **Produits Marins** de la Marque "**BRUNSWICK**" parviennent au consommateur en parfait ordre.

Nos principaux vendeurs sont :

$\frac{1}{4}$ Sardines à l'Huile.
 $\frac{3}{4}$ Sardines à la Moutarde.
Hareng Salé et Fumé.

Hareng Sauce Tomates.
Haddies (boîtes rondes ou ovales)
Moules et Pétoncles.

CONNORS BROS., LTD., Blacks Harbour, N. B.

AGENTS :

LEONARD BROS., Montréal. — **C. H. B. HILLCOAT,** Sydney. — **A. W. HUBAND,** Ottawa. — **JAS. HAYWOOD,** Toronto. — **CHAS. DUNCAN,** Winnipeg. — **GRANT & OXLEY,** Halifax. — **C. DE CARTERET,** Kingston. — **BUCHANAN & AHERN,** Québec. — **J. L. LOVITT,** Yarmouth. — **SHALLCROSS, McCaulay Co.,** Vancouver et Victoria, C. A. — **SHALLCROSS, McCaulay,** Calgary, Alta. — **JOHNSTON & YOCKNEY,** Edmonton, Alta.

EN ECRIVANT AUX ANNONCEURS, CITEZ "LE PRIX COURANT"

LE PRIX COURANT

REVUE HEBDOMADAIRE

Commerce, Finance, Industrie, Assurance, Etc.

EDITEURS

La Compagnie de Publications des Marchands Détailliers du Canada, Limitée,

Téléphone Bell Est 1185.

MONTREAL.

ABONNEMENT: Montréal et Banlieue, \$2.50 }
Canada et Etats-Unis, 2.00 } PAR AN.
Union Postale, - Frs. 20.00 }

Bureau de Montréal : 80 rue St-Denis.

Bureau de Toronto : Edifice Crown Life, J. S. Robertson & Co., représentants.

Bureau de Chicago : 215 rue South Market, Emmet C. Boyles, représentant.

Bureau de New-York : 903-904 Tribune Bldg., E. F. Olmsted, représentant.

Il n'est pas accepté d'abonnement pour moins d'une année. A moins d'avis contraire par écrit, adressé directement à nos bureaux, 15 jours au moins avant la date d'expiration, l'abonnement est continué de plein droit.

Toute année commencée est due en entier.

L'abonnement ne cesse pas tant que les arrérages ne sont pas payés.

Tout chèque pour paiement d'abonnement doit être fait payable "au pair à Montréal."

Chèques, mandats, bons de poste doivent être faits payables à l'ordre de "Le Prix Courant".

Prière d'adresser les lettres, etc., simplement comme suit :

"LE PRIX COURANT", Montréal.

Fondé en 1887.

LE PRIX COURANT, Vendredi, 31 Janvier 1913.

Vol. XLVI—No 5.

LA RÉVISION DE L'ACTE DES BANQUES

La révision de l'Acte des Banques a donné lieu, la semaine passée, au Parlement, à un débat intéressant. C'est en effet, le mardi 21 courant que M. White a présenté en deuxième lecture son bill de révision de la Loi des Banques. Le Ministre des Finances a donné un aperçu de la situation actuelle des banques, déclarant que l'actif de ces institutions était aujourd'hui de \$1,500,000,000, soit six fois plus qu'en 1891 et trois fois plus qu'en 1901; puis il a fait un exposé de la méthode des succursales adoptées ici, le nombre des succursales au Canada étant de 2,300 indépendamment de 77 sises à l'étranger. Et selon M. White c'est ce système même qui ne permet pas de créer une inspection par l'Etat.

Passant ensuite aux faillites qui ont été enregistrées depuis la dernière révision de la Loi des Banques, M. White note que les pertes totales des actionnaires et des déposants ne représentent que 1/2 de 1 pour cent de l'actif total et qu'en somme cette proportion n'a rien d'anormal. D'ailleurs, grâce à l'inspection des livres du bureau-chef par un auditeur special, tel que le prévoit la nouvelle loi, le gouvernement espère bien encore augmenter les garanties auxquelles ont droit les déposants.

M. White fait aussi remarquer que les lois pour infraction à l'Acte des Banques ont été rendues plus sévères dans la nouvelle mesure, une simple négligence de la part des directeurs ou du personnel d'une banque rendant l'infraction passible d'emprisonnement, chose qui n'existait pas avant.

D'un autre côté, cependant, le Ministre des Finances est d'opinion que la suggestion à l'effet que les banques garantissent à l'avenir les dépôts qu'elles reçoivent, comme elles garantissent l'émission de leurs billets, est absolument impraticable et cela parce qu'alors une banque serait forcée de garantir les affaires d'une autre banque dont l'administration lui est absolument inconnue. De plus, pour garantir le montant des dépôts actuellement dans les coffres des banques canadiennes, il faudrait un fonds d'au moins cinquante millions de dollars.

L'hon. M. White poursuivant l'analyse de son bill, dit que cette mesure maintenait la double responsabilité des actionnaires, puis il s'étend quelque peu sur la création d'un fonds de réserve d'or destiné à garantir de nouvelles émissions de billets. Et en terminant, le Ministre des Finances dit qu'il est prêt à

accepter toutes les suggestions susceptibles d'améliorer encore la loi telle que présentée.

M. McLean, de Halifax, pose, lui, en principe que ce sont les déposants qui sont les premiers propriétaires des banques et il demande que le gouvernement modifie sa loi de façon à leur assurer une plus ample mesure de protection.

A vrai dire, nous serions tentés, pour notre part, de considérer — comme le fait M. White — les actionnaires comme les vrais propriétaires des banques et de penser qu'il leur appartient, par suite, de plein droit, de nommer les vérificateurs. De fait, les déposants n'ont aucun droit de propriété sur les banques où ils ont leur argent, ils ne risquent rien en y consignants leurs économies, bien qu'ils soient, il est vrai, à la merci d'une faillite, mais ce n'est là qu'un cas particulier. Personne ne force tel ou tel particulier à déposer son argent dans telle banque plutôt que dans telle autre, et s'il a recours à un établissement de ce genre, c'est qu'il pense y trouver avantage. Tandis que les actionnaires, si c'est de leur propre chef qu'ils ont placé de l'argent dans une entreprise naissante pour l'établir et la faire marcher, c'est leur droit absolu de demander des comptes et de nommer qui bon leur semble pour procéder à la vérification des livres qui consignent leurs propres affaires.

La question d'imposer une inspection d'Etat pour les banques ne saurait être envisagée sérieusement. La grosse difficulté résiderait précisément dans le nombre important des agences et succursales. L'inspecteur étranger qui examinerait les opérations d'une banque éloignée de son centre propre, éprouverait quelque difficulté à se faire une idée exacte de la valeur du crédit octroyé, cette appréciation étant toute personnelle et relevant uniquement des conditions locales que seul le gérant local est capable d'évaluer judicieusement. D'autre part, cette inspection donnerait prise à bien des indiscretions déplorables de nature à nuire à l'institution qui en serait victime.

En réalité cette question de l'inspection des banques a été soulevée par quelques mécontents qui se sont trouvés pris dans une affaire malheureuse, mais encore une fois ce ne sont là que cas particuliers et ce serait un non-sens de généraliser la chose et d'en conclure la nécessité d'une réforme dont les bons résultats sont plus que douteux.

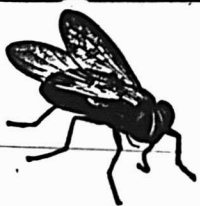

TANGLEFOOT

Attrape 50,000,000,000 de mouches par année—de beaucoup plus que tous les autres moyens ensemble. Le Destructeur de Mouches Hygiénique.— Ne Contient pas de Poison.

LA BANQUE PROVINCIALE DU CANADA

Le rapport présenté par les directeurs de la Banque Provinciale du Canada à l'assemblée annuelle des actionnaires indique que cette institution a eu sa bonne part de la prospérité dont ont joui les banques canadiennes au cours de l'année qui vient de prendre fin.

Les bénéfices réalisés pendant l'année se sont élevés à \$185,165.02, soit approximativement trois fois la somme requise pour le service du dividende régulier de 6 pour cent.

Sur le capital et le fonds de réserve réunis, les profits équivalent à 11 pour cent environ. L'actif de la Banque dépasse amplement 12 millions, dont plus de la moitié est immédiatement réalisable. Et la banque en est rendue à détenir presque 9 millions de dépôts.

Ces chiffres et ceux présentés en détail aux actionnaires prouvent que la Banque Provinciale du Canada n'a fait que marcher de progrès en progrès depuis ses débuts modestes et laborieux et qu'elle ne s'est pas arrêtée en chemin, allant toujours en avant et enregistrant chaque année une avance notable sur les précédentes. Elle a pris rang parmi les meilleures institutions canadiennes-françaises et son progrès ne saurait que s'accroître avec le temps.

Ce succès remarquable est dû en grande partie à l'excellente administration qui a présidé aux destinées de la Banque depuis quelques années. Le bureau de direction est en effet recruté parmi nos hommes d'affaires les plus expérimentés et la politique de prudence et de perspicacité qu'ils ont adoptée est de celles qui conduisent avec un travail continu aux succès les plus brillants.

La direction a d'ailleurs été admirablement secondée par M. Tancrede Bienvenu, le gérant général de la Banque qui est certes pour beaucoup dans les splendides résultats obtenus.

Le rang qu'occupe actuellement la Banque Provinciale dans la finance canadienne impose l'admiration et attire l'attention de tout le monde. Il ne fait donc aucun doute que le public continuera à l'encourager en lui confiant ses intérêts.

L'ASSEMBLEE MENSUELLE DES EPICIERS

Le mercredi, 22 courant, les Marchands-Epiciers, membres de l'Association des Marchands-Détaillants du Canada, Incorporée, ont tenu leur assemblée mensuelle sous la présidence de M. G.-A. Archambault.

Parmi les personnes présentes, nous avons noté: MM. G.-A. Archambault, P. Filion, J.-O. Pesant, Geo. Mocquin, R. Désautels, A. Laniel, A. Landreville, A. Gascon, R. Bernard, C.-A. Lachaine.

Au cours de la réunion, ont été admis membres de l'Association des Epiciers, section de l'Association des Marchands-Détaillants du Canada, Incorporée les épiciers détaillants dont les noms suivent:

- MM. J.-A. Séguin, 184 rue Roper.
- J.-N. Ouellette, 241 rue Adam.
- Martin & Frère, 67 rue St-Augustin.
- H. Mailloux, 488 rue Chambord.
- Ph. Morin, 140 rue Bernard.
- E. Stuar, 23 Ch. Côte St-Paul.
- Vanier & Girard, 1029 rue St-Jacques.
- M. Bissonnette, 98 rue Murray.
- B. Ornstein, 100 rue Ste-Catherine-Ouest.
- Idola Bourguignon, 283 rue Carrière.
- Z.-F. Gratton, 3 rue St-Antoine.
- Jos. Martineau, 270 rue Iberville.
- T. Sévigny, 466 rue DeLorimier.
- L.-P. Deslières, 1750 rue Cadieux.
- Nelson Lalonde, 364 rue Charlevnix.
- Napoléon Dussault, 1388 rue Logan-Est.

Louis Mauer, 188 rue Dorchester-Ouest.

B. Berman, coin Van Horne et Ave du Parc.

J.-O. Landry, 1116 rue Rachel-Est.

M. Abramson, 25 rue Ontario-Est.

Elph. Libersan, 468 rue St-Antoine.

Le président fit ensuite un rapport de l'organisation projetée du euchre des épiciers qui doit avoir lieu à la Mi-Carême, et il ne fait aucun doute qu'il remportera un succès sans précédent, rien n'ayant été négligé pour cela.

Certains détaillants se plaignent avec juste raison que nombre de français établis au Canada, font livrer directement de France des vins français à leurs amis canadiens, frustrant ainsi le commerce de vins et liqueurs d'une part d'affaires qui, sans ce procédé, lui serait revenue. Il est toujours désagréable pour le détaillant payant une lourde licence de voir des gens exonérés de taxe faire le même commerce sans bourse délier. Aussi convenait-il de protester énergiquement contre cette pratique qui leur porte un vrai préjudice et c'est ce que les épiciers ont fait à leur dernière assemblée, se réservant d'agir plus énergiquement si besoin était.

L'INSUCCES

Le spectacle d'un établissement fermé par suite de mauvaises affaires provoque toujours une irrésistible mélancolie.

Tout dernièrement, de passage dans une ville proche, nous fûmes amenés par le hasard devant un bâtiment industriel, aux vastes proportions, entouré d'un grand mur sur lequel se détachait en lettres énormes une raison sociale. Nous n'eûmes pas de peine à nous rappeler le commerce de cette importante maison et nous pensâmes que l'occasion était particulièrement choisie d'entrer en rapports avec elle. La porte était entr'ouverte, nous entrâmes. Après avoir traversé une petite cour intérieure, nous arrivâmes jusque dans le vestibule des bureaux. Derrière les vitres opaques, régnait un profond silence et le guichet auquel nous frappâmes demeura baissé.

Suivant les indications d'une flèche, nous nous dirigeons alors vers les ateliers. Mais déjà la porte de ceux-ci s'était ouverte, et un vieux contremaître parut sur le seuil:

—Vous venez, messieurs, sans doute pour acheter?... nous demanda-t-il.

Pour acheter?... Acheter quoi? Répliquons-nous, étonnés, tout en plongeant notre regard dans la vaste salle où l'on n'entrevoit pas un ouvrier, où les machines étaient arrêtées.

—Mais l'usine, parbleu!

—Elle est donc à vendre?

—Vous ne saviez donc pas, fit le vieux en hochant la tête, il y a pourtant plus d'un mois!... Moi, je suis ici pour faire visiter.

Et nous lui faisons l'aveu de notre ignorance et le but de notre visite accidentelle: il nous raconta en quelques mots brefs, où perçait une émotion contenue, l'histoire de la catastrophe — car c'en était une, toute banale mais non moins lamentable. Victime de circonstances malheureuses, son patron, après avoir lutté jusqu'au bout, avec toute l'intelligence et l'énergie possibles, avait dû "sauter".

Et pendant que le contremaître narrait la pénible histoire, nous reportions les yeux sur l'immense ruche que nous imaginions, un mois auparavant, toute bourdonnante et animée maintenant déserte et silencieuse comme un cimetière.

Quel drame poignant s'était déroulé là? Quels avaient été les soucis, les angoisses, les efforts désespérés du malheureux chef de cette entreprise, jusqu'à ce qu'il s'avouât vaincu?

Et nous pensions que, peut-être, si telle faute n'avait pas été commise, si telle mesure bien simple d'organisation avait été prise, si on "avait su", la catastrophe eût été évitée et qu'au lieu de l'usine morte, ce serait encore aujourd'hui l'usine vivante et prospère.

LES ELECTIONS A LA CHAMBRE DE COMMERCE

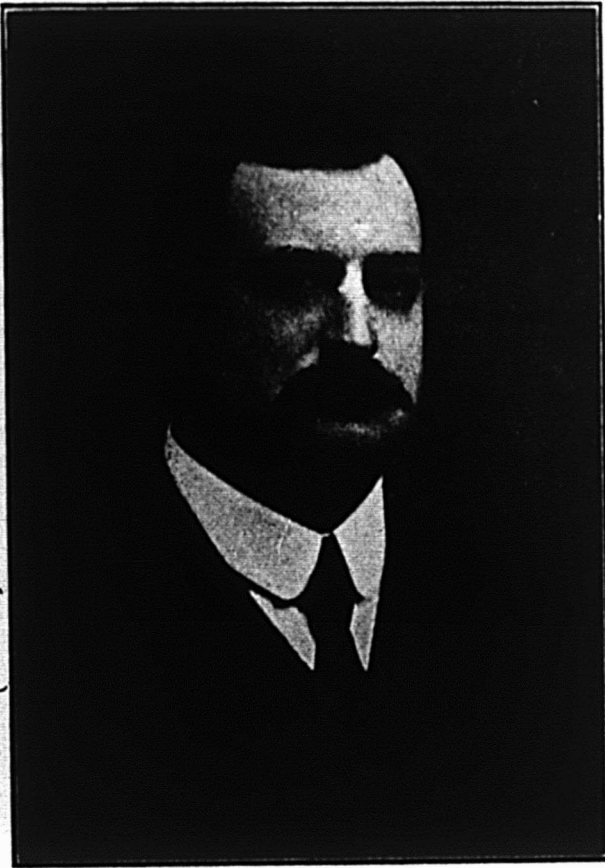

M. le Colonel A.-E. LABELLE, le nouveau président de la Chambre de Commerce du District de Montréal



M. ARMAND CHAPUT, président sortant.

Le mercredi, 22 janvier courant, avaient lieu à la Chambre de Commerce du District de Montréal la mise en nomination des candidats au bureau de direction et au conseil de cette puissante institution commerciale canadienne-française pour l'année 1913.

L'assemblée était nombreuse.

Tous les membres présents étant d'accord sur la valeur, l'activité et le dévouement des candidats au bureau de direction, ces derniers ont été élus par acclamation.

Ce sont MM. le Colonel A.-E. Labelle, qui, de 1er vice-président, passe président, M. Adélard Fortier, qui, de 2e vice-président, devient 1er vice-président et M. S.-D. Joubert, 2ème vice-président. Secrétaire, M. Georges Gonthier, trésorier, M. W.-U. Boivin; ces deux messieurs sortant de charge et réélus.

Ces élections ont été accueillies avec beaucoup d'enthousiasme et les nouveaux élus ont trouvé d'excellentes paroles pour remercier leurs collègues de la marque d'estime qu'ils leur donnaient et ont promis de s'en rendre dignes: Ils ont pour eux la garantie de leur travail dans le passé et leur désir de voir la Chambre de Commerce toujours de plus en plus prospère.

Les anciens présidents, vice-présidents, secrétaires et trésoriers, ainsi que M. Simoneau, président de la Chambre Syndicale, ont été élus membres du Conseil de la Chambre.

Le président sortant de charge, ainsi que le vice-président, ont été élus membres du conseil d'arbitrage.

Les avocats-conseils de la Chambre pour l'année 1913 sont MM. Ls Loranger et Léon Garneau, qui font *ipso facto*, partie du Conseil.

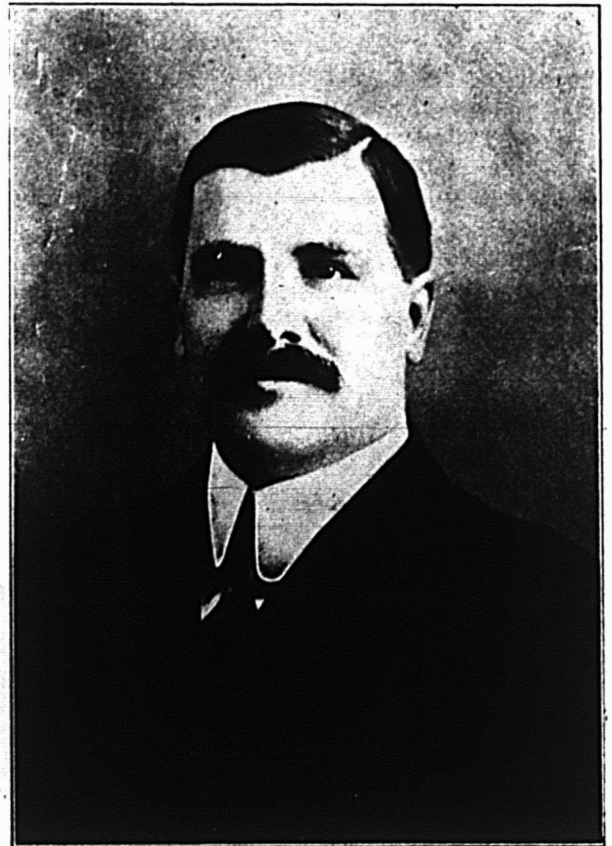

M. ADELARD FORTIER, nommé 1er vice-président de la Chambre de Commerce du District de Montréal.

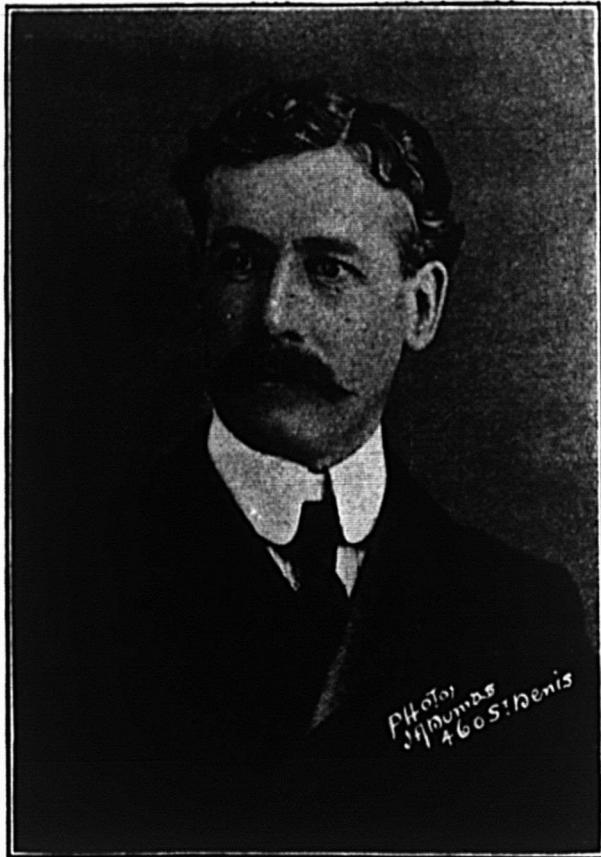

M. W.-U. BOIVIN, réélu trésorier de la Chambre de Commerce du District de Montréal

Candidats au Conseil

Le nombre des candidats au poste de conseiller de la Chambre, dépassant le nombre réglementaire, qui est de vingt, une élection est rendue nécessaire; elle aura lieu le 10 février prochain.

Voici les noms de ces candidats: MM. R.-T. Leclaire, A. Granger, H.-J. Bisson, A. Berthiaume, J. Ethier, A. d'Argencourt, A. Desmarteau, J. Filiatrault, A.-P. Frigon, E. Roland, A.-S. Lavallée, F.-J. Brousseau, W.-E. Gear, J.-O. Labrecque, J.-A. Beaudry, E. Tarte, R. Bédard, O. Dufresne, J.-B. Baillargeon, C.-O. Martin, J.-S. Loiselle, J.-O. Gareau, L. Gagné, E. Gearney, F. Pauzé, L.-P. Deslongchamps, H. Viau, Louis Perron, J.-A. Filion, J.-B. Monier.

Comme les règlements de la Chambre n'exigent que vingt conseillers et qu'il y a trente-deux candidats mis en nomination, il y aura votation pour en décider, le lundi, 10 février prochain. Des bulletins de votation seront adressés dans ce but à tous les membres.

L'EMIGRATION ANGLAISE

On tient à jour en Angleterre la statistique des passagers transportés par les navires entrants ou sortants dans les ports de la Grande-Bretagne. Le rapport afférent aux mouvements en 1911 contient, pour la dernière décade, les chiffres suivants:

	Départs	Arrivées	Différence
1902	205,662	104,115	101,547
1903	259,950	112,914	147,036

1904	271,435	144,581	126,854
1905	262,077	122,712	139,365
1906	325,127	130,466	194,671
1907	395,680	160,588	235,092
1908	263,199	172,043	91,156
1909	288,761	149,068	139,693
1910	397,848	164,139	233,709
1911	454,527	192,718	261,809

Le nombre des Anglais quittant la Mère-Patrie est régulièrement supérieur au nombre de ceux qui y reviennent et, pour 1911, la différence est particulièrement élevée.

La répartition de cette émigration s'établit de la manière suivante:

	Etats-Unis	Canada	Australie
1902	108,498	26,293	14,345
1904	146,445	69,681	13,910
1906	144,817	114,859	19,331
1908	96,869	81,321	33,569
1910	132,192	156,990	45,701
1911	121,814	184,860	80,770

Si l'on se reporte au tableau indiquant l'excès des départs sur les arrivées de sujets britanniques et, par conséquent, de l'émigration anglaise, on voit que, depuis 1906, celle-ci se fixe de préférence dans les colonies de la Mère-Patrie:

	Possessions britanniques	Pays étrangers
1906	105,178	89,493
1907	131,433	103,659
1908	58,592	32,564
1909	81,722	54,971
1910	158,878	74,811
1911	210,382	51,427

Il est intéressant de relever que, en 1911, 34% des passagers anglais appartenait au sexe féminin et que, dans le chiffre précité de 454,527 voyageurs, on comptait 71,607 enfants au-dessous de douze ans.

En ce qui concerne les provenances régionales des voyageurs de nationalité britannique, on trouve dans le rapport du Board of Trade les chiffres proportionnels suivants:

	Anglais	Ecossais	Irlandais
1888	49	10	41
1890	64	10	26
1900	61	12	27
1910	63	20	13
1911	65	29	11

Enfin les professions des passagers anglais adultes de sexe masculin en 1911, dont le nombre était de 226,314, se répartissent ainsi:

Agriculteurs	33,232
Commerçants et professions libérales	25,070
Ouvriers exercés (skilled trades)	48,585
Journaliers (labourers)	54,400
Divers ou indéterminés	65,018

Il y a là pour le Royaume-Uni une continuelle déperdition de forces dont on commence dans le monde gouvernemental à se préoccuper très sérieusement.

REVUE DES CONDITIONS DES AFFAIRES DANS LA PROVINCE DE QUÉBEC PENDANT L'ANNÉE 1912

La Canadian Bank of Commerce vient de publier une brochure des plus intéressantes resumant en divers chapitres les conditions d'affaires dans chaque province du Canada pendant l'année 1912, chaque gérant provincial de la dite institution ayant recueilli aux sources des plus sûres les données permettant à quiconque de se rendre compte du caractère de l'année qui vient de s'écouler.

Nous avons détaché de ce document les notes relatives à la province de Québec, et nous les publions ici, persuadés que nous sommes qu'elles ne peuvent manquer d'être utiles à ceux qui en prendront connaissance.

La Province de Québec a eu sa large part de la prospérité générale dont a joui tout le Canada pendant l'année 1912. En dépit de l'anxiété qui régna durant l'été en ce qui concerne les prévisions de la récolte, celle-ci dépassa de beaucoup les espérances qu'on pouvait fonder sur elle, et les prix élevés obtenus pour tous les produits de ferme eussent été pour le fermier une large compensation à la réduction de l'importance des récoltes. Les conditions climatiques qui présidèrent aux opérations de culture au cours de l'année furent nettement défavorables. Le froid et l'humidité du printemps agirent sur les semis et la croissance des récoltes fut retardée par les pluies excessives de la saison d'été; ces conditions continuèrent pendant l'automne, empêchant le grain d'arriver à une maturité normale, et rendant la moisson difficile et coûteuse. La récolte de l'avoine fut d'un rendement faible et dans beaucoup de cas, l'avoine dut être coupée verte et employée comme nourriture à bestiaux. Les rapports concernant la récolte des plantes-racines sont assez contradictoires, mais les résultats semblent avoir été meilleurs qu'en 1911. Ceci s'applique spécialement aux pommes de terre. Les légumes et produits potagers ont trouvé un marché favorable à des prix rémunérateurs.

La récolte du foin souffrit dans quelques districts de la trop grande humidité, mais en général le rendement des champs a été satisfaisant et dans certains endroits de la province, les récoltes ont battu les records précédents. L'abondance de la récolte de foin de 1911 permit aux fermiers d'hiverner plus de bétail et la saison de pâturage fut bonne cette année. Il en résulta que la qualité du bétail fut au-dessus de la moyenne et de gros envois furent faits au marché de Montréal, où de hauts prix furent obtenus. Un certain nombre de moutons de bonne classe fut placé sur le marché. Il est encourageant de noter que dans quelques districts une attention considérable est portée à l'élevage du bétail de choix et des chevaux de race, et d'importantes ventes furent faites durant l'été aux expositions de bétail supérieur.

Aucune augmentation marquée n'est notée dans l'élevage des porcs et les packers locaux continuent à envoyer annuellement des milliers de dollars dans l'Ontario pour répondre à l'alimentation des habitants de Québec. Les opérations laitières ont été effectuées avec un succès plus qu'ordinaire et ceci est dû à l'augmentation de la production et aux prix élevés obtenus pour le beurre et le fromage. Les usines font rapport que les réceptions de lait ont été abondantes et que la qualité a été au-dessus de l'ordinaire.

Il est intéressant de souligner que quelques-unes des manufactures des Cantons de l'Est trouvèrent un marché facile au-delà de la frontière à des prix — dit-on — qui procurèrent aux usines de meilleurs revenus que ceux qu'elles eussent obtenus si elles avaient transformé leur crème en beurre.

Le rendement de sucre d'érable fut inusuellement faible cette année, mais la qualité en fut bonne et les prix avantageux. Cette industrie devrait compter parmi les plus importantes de

la Province, et il est vraiment regrettable qu'il ne soit pas pris plus de mesures efficaces dans tout le Canada pour protéger le produit pur en prohibant la vente de sirops frelatés et de sucres étiquetés à tort: "d'érable."

La culture du tabac devient dans plusieurs parties de la Province une importante branche d'agriculture et on peut se faire une idée de l'extension de cette industrie en spécifiant que dans un seul district trois millions de livres furent récoltées dans de bonnes conditions dans un rayon de cinq milles. Néanmoins, l'année ne fut guère favorable à ce genre d'exploitation, car par suite de l'humidité, la plante ne vint pas à maturité assez rapidement et la qualité de la feuille s'en ressentit et fut nettement inférieure. Les profits obtenus par la culture du tabac sont beaucoup plus importants que ceux que peuvent procurer les autres produits courants de la ferme.

Une plainte générale s'élève quant à la rareté de la main-d'oeuvre agricole, et quoique des salaires élevés soient offerts les conditions n'en ont guère subi d'amélioration.

Les statistiques de l'observatoire de Québec montrent que les pluies tombées pendant cinq mois de l'année 1912 (mai à septembre) atteignirent un total de 24.82 pouces, tandis que la moyenne pour la même période dans les cinquante dernières années ne fut que de 18.93 pouces.

L'hiver 1911-1912 fut favorable aux opérations de coupes de bois dans la province de Québec et la coupe des billots fut particulièrement importante. Le bois de construction fut en bonne demande tout le long de l'année à des prix plus élevés. Il y eut également un bon courant de demandes pour le bois de pulpe, aussi bien au Canada qu'aux Etats-Unis, et de gros envois en furent faits aux manufacturiers américains de papier, à des prix satisfaisants.

Les conditions de l'industrie de l'asbeste marquèrent une notable amélioration pendant l'année; la demande pour toutes qualités fut meilleure et les prix furent plus fermes.

A tous points de vue, la saison de navigation de 1912 fut des plus remarquables, spécialement en ce qui concerne l'augmentation du trafic des passagers vers l'Ouest, les arrivées enregistrées au port de Montréal ayant dépassé, numériquement, toutes celles des années précédentes depuis l'année-record 1907. Le trafic des marchandises montra aussi une augmentation marquée et les taux pratiqués furent plus rémunérateurs. L'augmentation de la puissance et du tonnage des vapeurs employant la route du St-Laurent a rendu nécessaires le creusage et l'élargissement du chenal du fleuve qui furent assurés toute la saison par une équipe de dragues engagées spécialement pour ce travail.

Le commerce d'exportation de pommes, du port de Montréal pendant la saison 1912, fut plus actif que celui des deux années précédentes, les envois présentant une augmentation de 63,378 barils et de 22,554 boîtes, comparés à 1911, et une augmentation de 163,996 barils et 222,619 boîtes sur 1910. Alors que les exportations de beurre pour la saison 1911 avaient marqué une augmentation phénoménale sur les chiffres des quatre années précédentes, il y eut en 1912 une décroissance égale, les exportations à destination de l'Angleterre ayant cessé complètement. Par contre, la demande de la Colombie-Anglaise et des provinces de l'Ouest fut considérable, et 165,250 boîtes prirent la direction de l'Ouest, ce qui représente une augmentation de 50% sur les envois de l'année 1911. On estime qu'à moins qu'il ne se dessine un fort mouvement en faveur du système de "mixed farming" (culture et élevage combinés) d'ici deux ou trois ans, le Canada se verra dans l'obligation d'importer du beurre.

Par suite de l'augmentation de la consommation locale, les

exportations de fromage ont diminué de 87,645 boîtes, le total des envois étant de 1,723,021 boîtes contre 1,810,666, en 1911, et 1,892,235 en 1910; néanmoins, malgré ce recul des exportations, la valeur qu'elles représentent est sensiblement la même, car les prix de vente ont été beaucoup plus élevés.

Les expéditions de grains furent de 38,918,264 boisseaux, soit une augmentation de 9,025,080 boisseaux sur 1911, et de 12,058,996 boisseaux sur 1910.

Un fait à noter est que, tandis qu'en 1911, 5,890,000 boisseaux de maïs américain étaient expédiés de Montréal, pas un seul boisseau ne fut exporté cette saison.

Les exportations de blé, d'autre part, portèrent sur 12,500,000 boisseaux de plus que l'année précédente. Les exportations d'avoine, d'orge et de seigle présentent également une augmentation.

Les exportations de foin sont en notable décroissance, celles-ci étant de 563,783 balles contre 853,962 balles en 1911, et 717,715, en 1910.

Les exportations de farine furent de 1,827,421 sacs et 376,852 barils en 1911. L'augmentation du nombre de barils expédiés représente une partie de l'amplification de notre commerce avec Terre-Neuve. Pour le trafic des bois de construction l'année fut particulièrement bonne, les exportations étant de 109,370,764 pieds, contre 103,473,220 pieds en 1911, soit une augmentation de 5,897,544 pieds.

L'activité du commerce d'immeuble ne s'est pas ralentie au cours de l'année, le volume des transactions et la valeur immobilière dépassant de beaucoup tous les chiffres précédents. Les prix ont avancé pour la propriété de toute description — commerciale, industrielle et résidentielle.

L'augmentation de \$120,000,000 en 1912 sur la valeur imposable d'immeubles soumis à la taxe dans la ville de Montréal, et faisant suite à une semblable augmentation substantielle en 1911, est une indication de la plus-value rapide qui a caractérisé les propriétés de ville.

Il y a eu un grand nombre de spéculations dans l'immeuble, spécialement dans les subdivisions suburbaines. Les prix pour les propriétés centrales de la ville, se maintiennent fermes cependant, et la demande pour emplacements bien situés pour fins de construction continuera encore pendant quelque temps à jouir d'une bonne activité.

Les opérations de construction ont été très actives dans toute la province et ont atteint de vastes proportions dans la ville de Montréal, le total des permis de bâtir émis pendant l'année étant de \$19,642,000 contre \$14,580,000 en 1911. Les villes de Westmount, Verdun et Maisonneuve se trouvent sur le territoire de Montréal, mais sont des communes séparées et la somme de leurs opérations de construction n'est pas comprise dans les chiffres ci-dessus.

Les conditions générales du commerce dans toute la province de Québec ont été bonnes durant l'année 1912.

Les manufactures ont eu un travail répondant à leur pleine capacité, et les usines de coton, les commerces de construction et de métaux et beaucoup d'autres industries ont éprouvé quelques difficultés à satisfaire à l'affluence des ordres reçus.

L'année a été des plus prospères pour le commerce des moulins à farine, l'augmentation de la demande intérieure ayant absorbé un plus gros pourcentage de la production.

Le commerce des métaux a été particulièrement actif et a vu ses prix avancer.

Les chiffres des Compensations des banques à Montréal pour l'année 1912 ont dépassé tous les records précédents, leur total ayant été de \$2,845,470,000, soit une augmentation de \$476,980,000 sur les chiffres de 1911.

RENSEIGNEMENTS CONCERNANT LES ACTIONS PRIVILEGIEES DE L'ACIERIE DE JOLIETTE, LIMITEE.

Le stock préféré aura droit à un dividende cumulatif au taux de 7 pour cent par année, à partir du 31 décembre 1913. En cas de liquidation involontaire ou dissolution, les détenteurs de stock préféré auront droit de recevoir le remboursement de leurs actions au pair, mais en cas de liquidation volontaire ou de dissolution, ils auront droit à un montant additionnel de 10 pour cent sur le pair, ainsi que les dividendes accrus avant qu'aucune distribution se fasse aux détenteurs de stock commun.

Après paiement du dividende sur le stock préféré, la Compagnie aura droit à partir de l'année 1915 de le racheter à 110 avec les dividendes accrus à même le surplus.

Le consentement des détenteurs des deux-tiers du stock préféré sera nécessaire:

1° Pour le pouvoir de voter attaché aux différentes classes de stock;

2° Pour vendre et disposer de la propriété de la Compagnie;

3° Pour créer toute obligation ou hypothèque sur les biens de la Compagnie, excepté dans le but exprès de racheter les actions privilégiées;

4° Pour création de nouvelles actions privilégiées au-dessus d'un million, lesquels pourraient être sur un pied de priorité ou d'égalité aux dites actions privilégiées.

Le stock préféré sera rachetable en tout ou en partie sur un avis de quarante jours à 110 pour cent du pair et dividendes accrus.

Excepté sur les questions ci-haut mentionnées, le stock préféré n'aura pas le pouvoir général de voter à moins que quatre dividendes semi-annuels aient été passés après quoi il aura le même droit de vote que le stock commun jusqu'à ce que les arrérages de dividendes soient payés.

Nous attirons spécialement l'attention du lecteur sur les faits suivants: d'abord les actions privilégiées sont privilégiées non seulement quant aux dividendes, mais aussi quant à l'actif en cas de liquidation.

La Compagnie a visé à protéger les droits des actionnaires détenteurs d'actions privilégiées plus qu'ils ne le sont à l'heure actuelle, d'après la loi, puisque la majorité est suffisante pour déterminer du sort final d'une compagnie, ce qui dans la plupart du temps est déterminé par la majorité des actionnaires détenteurs du stock commun. Dans cette compagnie les droits de propriété ne pourront en aucune manière être affectés par la majorité des détenteurs d'actions communes, puisqu'il est mentionné spécifiquement que le consentement des détenteurs des "deux-tiers" du stock sera nécessaire pour tout ce qui se rapporte aux questions pouvant affecter l'essence de la propriété de la Compagnie.

Il existe une clause permettant à la Compagnie de racheter les actions privilégiées à même le surplus ou en émettant des débetures dans ce but exprès pour la raison suivante: les détenteurs d'actions privilégiées auront tous un bonus d'actions communes. Il est dans leur intérêt que ces actions payent un dividende le plus tôt possible, or, si plus tard il est possible d'émettre des débetures à 5 pour cent il y aura 2 pour cent de plus pouvant s'appliquer aux actions communes, ce qui, de ce chef seul, leur donnera une valeur de \$25 à \$35.

Les actions privilégiées de la dite Compagnie ne représentent qu'une valeur monétaire de \$100 par action ou de propriété non majorée quant au prix, mais vendue à sa valeur réelle.

Les actions communes représentent les espérances de l'avenir et acquièrent leur valeur en capitalisant les profits nets après paiement du dividende sur les actions privilégiées.

Comme vous l'avez sans doute remarqué, il y a moitié actions privilégiées et moitié actions communes, de sorte que les actions communes ne sont pas noyées en rapport avec le capital qui sera placé dans la Compagnie avec le résultat qu'on a toutes raisons d'envisager que d'ici à trois ou quatre ans, sinon avant, la Compagnie sera en position de payer un dividende de six ou 7 pour cent sur les actions communes.

ACCUSES DE RECEPTION

Nous avons reçu avec plaisir les jolis calendriers de The Novelty News, de Chicago et New-York, et de The Standard Photo-Engraving Co., Limited, Desbarats Building, Beaver Hall Hill, Montréal, et nous en remercions vivement les envoyeurs.

LE COMMERCE DU THÉ

Les conditions faites par la Blue Ribbon Tea Company, Limited

Le thé est au Canada plus qu'en aucun autre pays une boisson courante dont tout le monde use abondamment; on pourrait presque dire sans crainte d'un démenti que c'est la boisson nationale.

Cette considération est bien faite pour mettre en valeur tous les bénéfices que les détaillants peuvent retirer de la vente d'un tel article s'ils savent le prendre en stock avec discernement et le proposer à leur clientèle à bon escient. La demande pour le thé dans le commerce de détail est peut-être la plus fréquente qui soit et c'est probablement à cette grande popularité qu'on doit toutes ces qualités secondaires dont le consommateur ne manque pas de se plaindre et qui font souvent un tort considérable à celui qui les débite le plus souvent, ignorant qu'il est, des reproches auxquels il s'expose. C'est que savoir acheter le thé n'est pas pour le détaillant une chose aussi facile que cela peut paraître au premier abord, il faut posséder une véritable connaissance dans la matière où tout au moins s'adresser à des maisons dignes de confiance dont la juste renommée est une garantie certaine du produit livré.

Pour ne pas risquer de tomber à faux, le détaillant doit s'adresser aux maisons qui par une publicité intelligente et loyale se sont imposées à l'attention de tous et ont implanté leur thé solidement sur le marché.

De ce nombre est la Blue Ribbon Tea Company, Limited, 266 rue St-Paul, à Montréal.

Récemment, nous avons eu l'occasion de feuilleter quelques-unes des brochures spéciales pour détaillants, publiées par cette importante maison, et certes, leur rédaction et leur arrangement sont bien faits pour attirer la clientèle et engager les détaillants à s'y adresser.

Dans l'une d'elle, nous admirons en première page la boîte gracieuse et soigneusement étiquetée de la célèbre marque de thé "Ram Lal", puis sur les suivantes une vue de la contrée où est produit le thé pur Ram Lal, à Calcutta, ainsi qu'un intérieur d'usine au pays d'origine où le thé est mis en boîtes pour être expédié aux pays étrangers. D'autres feuillets comportent les dessins des boîtes contenant les marques si appréciées: "Blue Bell Tea", "Blue Ribbon Tea", "Monsoon Tea". Il est bien entendu que chaque sorte de thé spécifiée est accompagnée d'une indication des qualités, des étiquettes, des paquets, des caisses, des prix, et ce, dans une disposition simple et claire qui ne peut donner naissance à la moindre contestation.

Au cours d'une seconde partie de la petite brochure, la Blue Ribbon Tea Company Limited informe ses clients et futurs clients de l'escompte spécial qu'elle leur accorde et qui constitue en fin d'année une marge de profit fort intéressante.

"Ne laissez pas vos clients aller demander nos thé au magasin voisin, — dit-elle au lecteur, écrivez-nous sans retard et commandez-nous de quoi compléter votre stock. Vous devez considérer en nous achetant, les escomptes dont nous vous faisons bénéficier et qui vous donnent une marge de profits nets beaucoup plus importante que celle offerte précédemment sur le marché.

L'exemple donné ci-dessous est basé sur 12 achats faits au cours de l'année, ou sur 1,200 livres de thé au coût de \$30.00 les 100 livres, soit au total \$360.00 pour le tout.

Le prix d'achat avec escompte est de \$27.08 les 100 livres, soit au total \$324.90, présentant une différence de \$35.10 dans la somme du capital requis.

Les autres thés achetés à des prix nets donnent les bénéfices suivants:

Prix de vente, 1,200 livres à 40c	\$480.00
Prix d'achat, 1,200 livres à 30c	360.00
Bénéfices	\$120.00

Ce qui équivaut à 33 $\frac{1}{3}$ %.

Nos thés achetés avec escomptes donnent les bénéfices suivants:

Prix de vente, 1,200 livres à 40c	\$480.00
Prix d'achat, 1,200 livres à 30c = \$360.00, moins 5%	
et 5%	324.90
Bénéfice	\$155.10

Ce qui équivaut à 47 $\frac{1}{4}$ %.

Le profit net sur la vente de nos marchandises	\$155.10
Le profit net sur la vente d'autres marchandises	120.00

Profit supplémentaire \$35.10

C'est là certainement une bonne proposition d'affaires puisqu'elle économise 10 $\frac{4}{5}$ % du capital et donne un profit additionnel de \$35.10."

Voilà en quelques mots ce dont nous fait part la Blue Ribbon Tea Co., de Montréal, dans une de ses intéressantes brochures.

Nous conseillons vivement aux détaillants de prendre connaissance de ces pamphlets chaque fois que l'occasion s'en présente, il ne s'agit pas là de littérature vaine et dénuée de sens, mais de renseignements précis dont la connaissance est indispensable pour réussir. Nous ne voulons pas spécifier ainsi uniquement les brochures concernant le commerce du thé, mais bien toutes celles qui intéressent le commerce de détail et d'épicerie dans toutes les branches, c'est une manière de se tenir au courant qui a son prix et qui comporte de nombreux avantages.

UN PROCEDE

Les encres d'aniline que l'on emploie couramment à notre époque, à l'exclusion presque absolue des encres de jadis aux sels de fer, ont le défaut de disparaître trop rapidement à la lumière du jour. C'est le cas aussi des encres pour machines à écrire, de celles qui enduisent la plupart des rubans de machines. Cependant on en fait pour lesquels l'encre est à base de carbone et qui présentent une très grande fixité. Pour reconnaître si le ruban de machine qu'on achète est imprégné d'encre indélébile, il y a un procédé assez simple. On racle aussi la surface du ruban, ce qui permet de recueillir une partie de l'encre qui l'imbibe. On délaye cette raclure dans de l'alcool chaud. Avec ce mélange on fait, sur du papier buvard, une tache. Si la tache est uniformément colorée, c'est que le ruban est enduit d'une couleur à base d'aniline. Si, au contraire, autour d'une tache centrale, il se fait une espèce d'auréole incolore et mouillée, c'est que le ruban est bien coloré avec des matières à base de carbone; et l'encre sera réellement indélébile.

CE QUE L'ITALIE PRODUIT DE CITRONS

Dans presque toute l'Italie, on cultive le citronnier et l'on récolte les citrons; mais c'est surtout en Sicile et en Calabre que cette industrie agricole tient une grande place. Tandis que l'on compte à peu près 8 millions et demi de citronniers pour toute la péninsule, la Sicile, à elle seule, en possède 7 millions. Durant la dernière année dont nous connaissons la récolte, celle-ci a été pour la Sicile et la Calabre de 10 milliards 900 millions de citrons. Cela représente quelque chose comme 20 millions de ces caisses contenant 300 à 360 fruits que l'on voit circuler sur les chemins de fer et prendre place ensuite dans les boutiques des marchands spéciaux.

Les citrons d'Italie sont d'ailleurs remarquables par leur facilité de conservation et par leur richesse en huiles essentielles. Ils ont une teneur particulièrement élevée en acide citrique, c'est-à-dire qu'ils sont plus que tous autres susceptibles de fournir le jus acide pour lequel nous recherchons le citron.

Sur les 7 milliards de citrons produits annuellement en Italie, il y en a à peine un tiers qui soit consommé dans le pays; un peu plus du tiers est exporté sur l'étranger; quant au reste, on l'emploie à la fabrication de ce que l'on appelle les dérivés, citrate de chaux et essence de citron. Le citrate de chaux donne ensuite l'acide citrique qui est préparé avec le suc des citrons; l'essence de citron, au contraire, est extraite de l'écorce du fruit. Cette culture spéciale, avec les industries auxquelles elle donne lieu, fournit à l'Italie une valeur de produits divers atteignant quelque 9 millions de dollars. La récolte principale est celle qui commence à mûrir dans les premiers jours d'octobre; mais dans la province de Palerme, on cueille les fruits toute l'année.

RECETTES

On a quelquefois le désir ou le besoin d'enlever des taches de peinture, ou même un enduit, sur des briques. Quand la peinture n'est pas trop vieille, il suffit de frotter la surface des briques, là où se sont produites les taches, à l'aide d'un pinceau que l'on trempe très souvent dans de la térébenthine; on procède du pourtour de la tache vers le centre, de manière à ne pas étendre cette tache. Quand on doit opérer sur une grande surface ou quand la peinture est vieille, on prépare une pâte comme suit: on fait dissoudre de la soude caustique dans 5 fois son poids d'eau; on mélange ensuite ce liquide avec un quart de son volume d'huile et suffisamment de sciure de bois pour faire une espèce de pâte épaisse. On étend cette pâte sur la surface à nettoyer, on la laisse 5 ou 6 heures sur place, puis on gratte; en s'en allant, la pâte arrachera la peinture. Il suffira ensuite de laver les briques ainsi traitées.

Pour préparer de la toile goudronnée, de la toile imperméable gardant une certaine flexibilité, on commence par lui donner une couche d'un mélange fait de 1 gallon d'huile de lin et de 400 grammes de cire jaune; ce mélange a dû bouillir assez longtemps, mais au bain-marie autant que possible, ou en tout cas à l'air libre; il faut prendre des précautions pour que le mélange ne puisse s'enflammer, en débordant notamment. Quand on aura donné cette première couche à la toile, on ajoutera un peu de goudron à ce qui reste de la préparation ainsi composée, et on appliquera une seconde couche.

COMPAGNIES INCORPOREES

Des lettres-patentes ont été émises par le Lieutenant-Gouverneur de la Province de Québec, incorporant:

"Transportation Realty Limited", pour faire le commerce des immeubles dans toutes ses branches. Capital-actions, \$49,000, à Montréal.

"Boulevard Bilodeau Limitée", pour faire le commerce des immeubles sous toutes ses formes. Capital-actions, \$20,000, à Montréal.

"Compagnie Rurale de Téléphone Soulanges", pour établir des lignes téléphoniques dans les comtés de Soulanges et de Vaudreuil. Capital-actions, \$5,000, à Pont-Château, comté de Soulanges.

"The Aarts Club Limited", pour promouvoir, stimuler et encourager l'intérêt dans les objets artistiques, etc. Capital-actions, \$2,000, à Montréal.

"The Sash, Door and Construction Company", pour manufacturer, acheter, vendre et faire le commerce de bois de construction. Capital-actions, \$49,000, à Trois-Rivières.

"La Compagnie Commerciale Limitée", pour faire le commerce général de marchandises. Capital-actions, \$20,000, à Trois-Rivières.

"The Board of Trade Financial Association, Limited", pour acquérir, posséder et vendre des biens, meubles et immeubles, etc. Capital-actions, \$20,000, à Montréal.

"Rocmac Roads Quebec, Limited", pour manufacturer, importer, acheter, vendre et faire le commerce de Rocmac ou autres solutions pour la fabrication des chemins. Capital-actions, \$300,000, à Montréal.

NOUVELLES CHARTES

La "Gazette du Canada" publie les nouvelles chartes accordées sous le sceau du Secrétaire d'Etat du Canada. Voici celles qui ont trait aux nouvelles compagnies ayant leur principale place d'affaires dans la Province de Québec.

"La Compagnie Gladu & Demers, Limitée", pour faire le commerce en gros et en détail de la farine et du sucre. Capital-actions, \$50,000, à La Providence de St-Hyacinthe.

"Canal Lands, Limited", pour faire le commerce des immeubles sous toutes ses formes. Capital-actions, \$250,000, à Montréal.

"Herbert Lubin & Company, Limited", pour faire le commerce des immeubles dans toutes ses branches. Capital-actions, \$100,000, à Montréal.

"The Girardot Agencies, Limited", pour faire les affaires d'agents généraux pour la manufacture ou la vente de produits étrangers ou domestiques. Capital-actions, \$50,000, à Montréal.

"Gregory Realities, Limited", pour faire le commerce des immeubles sous toutes ses formes. Capital-actions, \$50,000, à Montréal.

"The Maisonneuve Contracting Co., Limited", pour faire les affaires d'entrepreneurs généraux pour tous travaux publics ou privés. Capital-actions, \$100,000, à Maisonneuve.

"Lord, Bourbonnais & Perron, Limitée", pour faire le commerce du bois en général. Capital-actions, \$100,000, à Lachine.

"Macdonald Car Buffer Company, Limited", pour faire le commerce de bois dans toutes ses branches. Capital-actions, \$500,000, à Granby.

"Windsor Arcade, Limited", pour faire le commerce des immeubles sous toutes ses formes. Capital-actions, \$2,000,000, à Montréal.

"Anglins' Limited", pour faire les affaires d'entrepreneurs généraux. Capital-actions, \$1,000,000, à Montréal.

"Armour Amusement Company, Limited", pour posséder, administrer, exploiter un ou plusieurs théâtres. Capital-actions, \$50,000, à Montréal.

"American Engineering and Machinery Company, Limited", pour manufacturer, exporter, acheter, vendre et faire le commerce d'instruments, machines et machinerie. Capital-actions, \$50,000, à Montréal.

Epicerie et Provisions

LA SITUATION.

L'événement de la semaine est la réduction des prix du sucre, réduction de 10 cents par 100 livres sur toute la ligne. C'est le résultat prévu et résultant des bonnes nouvelles au sujet des récoltes aux pays producteurs.

Le commerce est plutôt actif pour la saison et cette activité augure bien pour l'année qui commence.

Le marché aux saindoux est tranquille mais sans changement quant aux prix.

Celui des farines reste le même avec une seule réduction de 10 cents par sac pour la farine de sarrasin.

Les fèves de Lima sont baissées de ½ cent par livre et cotent maintenant de 7 à 7½ cents.

Les riz sont l'objet d'une demande passable qui devra s'améliorer à la suite de la nouvelle réduction de 20 cents le sac.

Le marché anglais des thés est plus ferme pour les marques de Ceylan.

On n'entrevoit pas de possibilité de baisse pour les cafés. Les rôtisseurs locaux n'achètent qu'en petites quantités, craignant malgré tout d'être pris dans un recul possible mais non probable.

Nous cotons:

SUCRES

Extra granulé, sac les 100 lbs.	4.50
Extra granulé, balle 5 x 20 100 lbs.	4.60
Extra granulé, baril les 100 lbs.	4.90
Extra ground, bte 50 lbs. 100 lbs.	5.10
Extra ground, ¼ bte 25 lbs. 100 lbs.	5.30
No 1 Yellow, baril les 100 lbs.	4.15
No 1 Yellow, sac les 100 lbs.	4.10
Powdered, baril 100 lbs.	4.70
Powdered, bte 50 lbs. les 100 lbs.	4.90
Paris Lumps, ¼ bte 25 lbs. 100 lbs.	5.55
Crystal Diamond, baril 100 lbs.	5.25
Crystal Diamond, ¼ bte 50 lbs.	
les 100 lbs.	5.35
Crystal Diamond, ¼ bte 25 lbs.	
les 100 lbs.	5.55
Crystal Diamond, Domino, 20 cartons 5 lbs. les 100 lbs.	0.35
Sucres bruts cristallisés, lb.	0.04½
Sucres bruts non cristallisés, lb.	0.03½

Ces prix s'entendent au magasin du vendeur à Montréal.

MELASSES

Très bonne demande.

Barbade, choix, tonne	0.34	0.35	0.37
Barbade, tierce et qrt.	0.37	0.38	0.40
Barbade, demi qrt	0.39	0.40	0.42
Mélasse fancy, tonne	0.39	0.40	0.42
Mélasse fancy, tierce et quart	0.42	0.43	0.45
Mélasse fancy, demi qrt.	0.44	0.45	0.47

Les prix s'entendent: 1ère colonne pour territoire ouvert; 2e colonne, pour territoire combiné; 3e colonne, pour Montréal et ses environs.

LARD AMERICAIN

1e qualité, le quart	30.75
1e qualité, le quart	28.00
2e qualité, le quart	27.00

SAINDOUX

Marché tranquille.

Saindoux pur, en tinette	La lb	0.14½
Saindoux pur, en seau		3.10

Saindoux pur, cse de 10 lbs.	0.15½
Saindoux pur, cse de 5 lbs.	0.15½
Saindoux pur, cse de 3 lbs.	0.16

FARINES ET PATES ALIMEN-

TAIRES

Pâtes alimentaires

Bonne demande.

Nous cotons:

Arrow root, boîte de 7 lbs.	0.15
Farine Five Roses qrt.	0.00 6.25
Farine Five Roses sac	0.00 3.25
Farine Household qrt.	0.00 6.25
Far. "Regal", sac	0.00 3.20
Far. "Regal", qrt.	0.00 6.70
Far. patente hongroise, qrt.	0.00 6.40
Farine à pâtis. Océan, qrt.	0.00 5.85
Far. d'avoine granulée, sac	0.00 2.75
Far. d'avoine standard, sac	0.00 2.75
Farine d'avoine fine, sac	0.00 2.75
Farine d'avoine roulée, brl.	0.00 5.10
Farine d'avoine roulée, sac	0.00 2.40
Farine de sarrasin, sac	0.00 2.90
Far. de blé-d'Inde ord., sac	0.00 2.15

Banner, Saxon et Quaker Oats, et Ogilvie, caisse	0.00 4.00
Cream of wheat cse	0.00 5.75
Fécule de maïs, 1e qté, lb.	0.07½ 0.07½
Fécule de maïs, 2e qté, lb.	0.05½ 0.05½
Fécule de pommes de terre, qrts de 1 lb. doz.	0.00 1.35

Vermicelle, macaroni et spaghetti Canadiens.	
Boîtes de 5 lbs. bte	0.00 0.27½
En vrac	0.00 0.05½
Paquets de 1 lb.	0.00 0.07

Nouilles aux œufs: Paquets de ½ lb. lb.	0.00 0.07½
Spaghetti, pâtes assorties; alphabets, chiffres, animaux nouilles, coudes, importés en vrac. lb.	0.00 0.07½
En paquets de 1 lb. lb.	0.00 0.08
Tapioca pearl, en sac, la lb.	0.06½ 0.07½
Tapioca seed, en sac la lb.	0.00 0.06½
Tapioca flake lb.	0.07 0.08
Sagou lb.	0.05½ 0.06

FROMAGES CANADIENS

Demande satisfaisante.

Les fromages petits et gros se vendent aux épiciers 14½ et .15c la livre.

Poisson salé.

Morue salée, No 1	0.14	0.14½
-------------------	------	-------

VINAIGRE

Nous cotons, prix nets: Hollman, cruches paillées, 4 gall, ifp. cruche	0.00 2.20
Domestique triple, cruches paillées, 4 gal. imp., cruche	0.00 1.20
72 grains le gall.	0.00 0.12
88 grains le gall.	0.00 0.15
118 grains (proof) le gall.	0.00 0.19

THES

Il se fait peu d'affaires en thés du Ceylan. La demande est assez bonne pour les thés du Japon et les thés verts de Chine.

EPICES PURES, GRAINES ET SEL

Bonne demande courante.

Nous cotons: Allspice, moulu lb.	0.15	0.18
Anis "	0.11	0.12½
Canary Seed "	0.05	0.06
Cannelle, moulu "	0.20	0.24
Cannelle enattes "	0.18	0.22
Clous de girofle moulus "	0.23	0.28

Chicorée caandienne "	0.12	0.13
Clous de girofle entiers "	0.22	0.30
Colza "	0.06	0.08
Crème de tartre "	0.23	0.24
Gingembre moulu "	0.20	0.30
Gingembre en racine "	0.22	0.25
Graine de lin non moulu "	0.05	0.06
Graine de lin moulue "	0.08	0.10
Graine de chanvre "	0.05½	0.07
Macis moulu "	0.00	0.90
Mixed spices moulues "	0.18	0.22
Muscade "	0.35	0.50
Muscade moulue "	0.00	0.50
Piments (clus ronds) "	0.07½	0.10
Poivre blanc rond "	0.27½	0.30
Poivre blanc moulu "	0.23	0.27
Poivre noir rond "	0.18	0.20
Poivre noir moulu "	0.16	0.20
Poivre de Cayenne pur "	0.21	0.25
Whole pickle spice "	0.16	0.20
Sel fin en sac		1.30
Sel fin en ¼ de sac	0.00	0.40
Sel fin, quart, 3 lbs.	2.95	3.05
Sel fin, quart, 5 lbs.	0.00	2.95
Sel fin, quart, 7 lbs.	2.80	2.85
Sel fin, en quart de 280 lbs. Ordinary fine	0.00	1.80
Fine	0.00	2.05
Dairy	0.00	2.15
Cheese	0.00	2.45
Gros sel, sac	0.70	0.75

ORGE

Légumes secs.

Nous cotons:

Orge mondé (pot), sac	0.00	3.20
Orge mondé (pot), baril	0.00	6.75
Orge mondé (pearl), sac	0.00	4.85

Nous cotons:

Fèves de Lima de Cal., lb.	0.07	0.07½
Fèves blanches, Can. lb.	0.00	0.04½
Fèves jaunes minot	2.00	2.10
Lentilles rouges, par sac lb.	0.06	0.07½
Lentilles, par sac lb.	0.07½	0.09
Pois Verts, No 1 lb.	0.05	0.05½
Pois cassés, le sac	0.04	0.04½
Blé-d'Inde à soupe, cassé, le sac	0.00	2.60

RIZ

La demande est passable.

Nous cotons:

Riz importés:

Riz Patna, sacs de 56 lbs., suivant qualité lb.	0.05½	0.06
Riz Carolina	0.09	0.10
Riz moulu	0.00	0.06
Riz soufflé (puffed) cse de 36 paquets de 2 pintes	0.00	4.25

Riz décortiqués au Canada:

Les prix ci-dessous s'entendent f.o.b. Montréal.		
Qualité B, sac 250 lbs.	0.00	3.65
Qualité C, sac 100 lbs.	0.00	3.55
Sparkle	0.00	5.40
India Bright (sac de 100 lbs.)	0.00	3.80
Lustre	0.00	3.90
Polished Patna	0.00	4.60
Pearl Patna	0.00	4.85
Imperial Glacé Patna	0.00	5.00
Crystal Japan	0.00	5.35
Snow Japan	0.00	5.60
Ice Drips Japan	0.00	5.85

FRUITS SECS

Très bonne demande.

Nous cotons:

Dattes et figues:

Dattes en vrac 1 lb.	0.00	0.05½
----------------------	------	-------

boites de 12 lbs.	lb.	0.00	0.08
boites 24 lbs., pqt. 1 lb.	"	0.00	0.08½
Camphre, la livre		0.00	0.75
Carbonate d'ammoniaque,			
brls 112 lbs.	4 lbs.	0.15	0.20
Cire blanche	lb.	0.40	0.45
Louperose, brls 370 lb.	lb.	0.01	0.02
Crème de tartre	lb.	0.15	0.24
Gélatine rouge en feuilles	lb.	0.60	
Gélatine blanche en feuilles,	lb.	0.35	
Gélatine Knox en feuil.,	doz.	1.25	1.30
Gomme arabique	lb.	0.15	0.16
Houblon pressé	lb.	(manque)	
Lessive commune	doz.	0.35	
Lessive commune	grosse	3.75	
Paraffine pour cierges, lb.		0.10	0.12
Plâtre à terre, sac 100 lbs.	sac	0.70	
Poudre insecticide	lb.	0.00	0.50
Résine blanche	lb.	0.03½	0.05
Résine G., suiv. quant.	lb.	0.03½	0.05
Salpêtre en cristaux, brls			
112 lbs.	lb.	0.04½	0.06
Sel de Médecine		0.01	0.02
Sel d'Epsom sac 224 lbs., lb.		0.01½	0.03
à la pâte, 112 lbs.		0.00	2.00
Sola laver:			
Sacs 224 lbs., 100 lbs.		0.75	0.80
Soude caustique en mor. lb.		0.00	0.02½
Soufre en bâtons, brls 336			
lbs.	lb.	0.01½	0.03
Soufre moulu sacs 112 lb.		1.05	1.70
Tourteaux de lin moulu, sac		2.20	2.30
Vitriol, brls		0.06½	0.07

BOUGIES, CIERGES ET HUILES DE SANCTUAIRE

Nous cotons:

B. Paraffine en vrac, boîte de 40 lbs.			
6 à la lb	lb.	0.00	0.07½
12 à la lb.	lb.	0.00	0.10
Paraffine, 6 à la lb		0.08	0.09
Paraffine, 12 à la lb.		0.08½	0.09½
Stéarique, 14 oz. 6 et 12		0.00	0.12½
Stéarique, 16 oz. 6 et 8		0.14	0.15
Cierges approuvés	lb.	0.00	0.37½
Huile de 8 jours	gallon	1.20	1.30

PLATS EN BOIS

Nous cotons:

Carrés de ½ lb., crate		0.00	0.37½
Carrés de 1 lb., crate, 500		0.00	0.77½
Carrés de 2 lbs., crate		0.00	0.45
Carrés de 3 lbs., crate		0.00	0.50
Carrés de 5 lbs., crate		0.00	0.65

CUVETTES EN BOIS

Nous cotons:

Cuvette No 0, la doz.		10.50	
Cuvette No 1, la doz.		9.00	
Cuvette No 2, la doz.		7.50	
Cuvette No 3, la doz.		6.50	

BALAIS

Nous cotons:

Avec manches ordinaires	La doz.		
4 cordes		0.00	3.50
4 cordes		0.00	2.75
3 cordes		0.00	2.50
2 cordes		0.00	2.40
Mèches de jonc, 4 cordes		0.00	3.10
A longs manches		0.00	2.65
Brûleurs, dessus verre (B),	doz.	1.00	
Cheminiées (first), No 1	doz.	0.44	
Cheminiées (first), No 0	doz.	0.41	
Cheminiées (climax), No 2	doz.	0.62	
Cheminiées (climax), No 1	doz.	0.46	

EPINGLES A LINGE

Epingles ordinaires:

Boîtes de 2 grosses	la bte	0.90
---------------------	--------	------

Epingles à ressort:

Boîtes de 1 grosse	la bte	0.50
--------------------	--------	------

PAPIER D'EMBALLAGE

Le papier manille, 13 x 17, est coté 22c.

Papier Manille en rouleaux		0.03
Papier brun en rouleaux		0.03½

MECHES, BRULEURS ET VERRES DE LAMPES

Nous cotons:

Mèches No 2	lb.	0.21
Mèches No 1	lb.	0.14
Mèches No 0	lb.	0.11
Brûleurs No 2	doz.	0.85
Brûleurs No 1	doz.	0.65
Brûleurs No 0	doz.	0.65
Brûleurs, dessus verre (A),	doz.	1.65
Cheminiées (first), No 2	doz.	0.60

SAVON DE CASTILLE

Le savon de Marseille en seau se vend \$4.25 la caisse et de 9c à 10c la livre, poids net, blanc ou marbre.

GRAISSE A ROUES

On cote

Graisse Imperial, en lots de			
grosse	doz.	0.52½	
Caisse de 4 doz	doz.	0.55	
Graisse au mica.			
Boîtes de 1 lb. (par 3 doz.),			
doz.	0.90	0.95	
Boîtes de 3 lbs. (par doz.),	doz.	2.50	

HUILE D'OLIVE

Nous cotons:

Huile Loublon.		0.00	3.00
1 pintes		0.00	1.30
2 chopines		0.00	0.65
1 Huile d'olive Barton et Guestier est			
cotée:			
Qrts		7.75	8.00
1/2		4.37½	4.50
1/4		2.45	2.50

HUILE DE CASTOR

Nous cotons:

Bouteilles de 1 oz.	Grosse.	Doz.	
	\$3.00	\$0.35	
Bouteilles de 2 oz.		5.00	0.45
Bouteilles de 3 oz.		6.00	0.55
Bouteilles de 4 oz.		7.25	0.65

HUILE DE FOIE DE MORUE

Nous cotons: \$1.10 à \$1.25.
Bouteilles carrées de 16 onces, \$3.75 la douzaine; chopines, \$2.40 la douzaine; 1 chopines, \$1.75 la douzaine.

HUILE DE COTON

Nous cotons:

Au baril		0.90	1.00
----------	--	------	------

HUILE DE RICIN PHARMACEUTIQUE

Nous cotons au quart, par livre, 9½ le gallon, \$1.25, en estagnon, par livre, 9c à 10c.

VASELINE

Nous cotons:

"Bleu Seal"			
Blanche No 1	grosse	10.00	

Blanche No 2	"	19.20
Jaune No 1	"	6.72
Jaune No 2	"	14.40

BALAIS

Avec manches bambou:

4 cordes		4.25	5.50
A long manche		3.00	3.50
D'enfant, 2 cordes		0.00	1.10
D'enfant, 1 corde		0.00	0.85
Manches de faubert (mop),	doz.	1.20	
Corde à linge, 50 pds. doz.		0.00	1.50
2e qualité No 1	"		4.68
2e qualité No 2	"		7.50
Jaune No 1	doz.	0.60	
Jaune No 2	doz.	1.25	

Escompte 5% sur les prix cotés à la grosse et net sur les prix à la doz.

HUILE DE PETROLE

Nous cotons:

Pratt's Astral Oil	gal.	0.20
Standard Acme	le gal.	0.16½
Pétrole canadien	le gal.	0.16

GRAINS ET FARINES

Marché de Chicago

Nous cotons:

Blé—			
Mai	92¾	92½	92½-¾
Juillet	90¾	90	90¼-¾
Sept.	88¾	88½	88¾
Mais—			
Mai	51¾	51½	51¼-¾
Juillet	52¾	51¾	52½-¾
Sept.	53¾	52¾	53¾
Avoine—			
Mai	33¾	33½	33¼-¾
Juillet	33¾	33½	33¾
Sept.	33¾	33½	33½-¾

Marché de Montréal

Grains

Les cablogrammes de Londres et de Liverpool sont plus faibles, ce qui est attribuable au fait qu'il y a augmentation dans l'offre de l'Argentine et une plus forte pression en liquidation. Toutefois, les cablogrammes privés relatifs au blé Manitoba du printemps sont sans changement et, comme les prix concordent, il s'est transigé d'assez bonnes affaires.

La demande extérieure pour l'avoine s'améliore.

Le marché local du grain est sans attrait; les affaires sont calmes et les prix inchangés.

Nous cotons:

Avoine C.W. No 1 Ext. Feed	0.42	0.42½
Avoine C.W. No 2	0.42½	0.43
Avoine C.W. No 3	0.41½	0.42
Avoine Qué. et Ont. No 2	0.42	0.43
Avoine Qué. et Ont. No 3	0.41	0.42
Avoine Qué. et Ont. No 4	manque	
Sarrasin (48 lbs.)	0.55	0.56
Blé-d'Inde séché au four	manque	
Blé-d'Inde jaune No 3	0.61	0.62
(Blé-d'Inde nouveau.)		
Orge moulée	manque	

Marché de Montréal

Farines

La demande européenne pour les farines de blé du printemps ne s'améliore ne demande locale et il se fait d'assez bonnes affaires. Le ton du marché est calme. Cependant, il y a une assez bon-pas et, par conséquent, les affaires sont

ferme avec les prix inchangés. L'état du marché aux farines de blé d'hiver est sans changement, le stock disponible sur place étant plutôt restreint.

Nous cotons:

Patentes du printemps:		
Royal Household	2 sacs	5.40
Five Roses	2 sacs	5.40
Glenora	2 sacs	4.90
Harvest Queen	2 sacs	4.90
Patentes à Boulanger:		
Bakers Special	2 sacs	4.70
Manitoba S. B.	2 sacs	4.70
Keetoba	2 sacs	4.70
Montcalm	2 sacs	4.70
Patentes d'Hiver:		
Straight rollers	2 sacs	5.00
Huron (à pâtisserie)	2 sacs	5.80
A do	2 sacs	5.30
Farine de blé-d'Inde blanc pour boulangers,	2 sacs	5.00
Farine de blé-d'Inde pour engrais,	2 sacs	4.50
Farine d'avoine.		
Avoine roulée, sac de 90 lbs		2.32
Avoine roulée, baril		4.90
Issues de blé:		
Son Man., au char, tonne	23	
Gru Man., au char, tonne	27.	
Middlings d'Ontario, au char, tonne	27.00	28.00
Moulée pure, au char	32.00	34.00
Moulée mélangée, au char	30.00	31.00

FOIN PRESSE ET FOURRAGE Marché de Montréal

Nous cotons comme suit, au char:

Foin pressé No 1	14.00	15.00
Foin pressé No 2 extra	13.00	14.00
Foin pressé No 2 bon	11.00	12.00
Foin pressé No 3	10.00	11.00
Foin mélangé de trèfle	10.00	11.00

Marché anglais BEURRE

MM. Mills & Sparrow nous écrivent de Londres à la date du 24 janvier 1913;

La lourdeur du marché de cette semaine, due à l'accumulation produite après Noël, n'est pas encore disparue, et la demande n'a pas été suffisante pour absorber les arrivages et encore moins les nouveaux arrivages coloniaux de la semaine qui se sont élevés à 100,600 boîtes.

On donne plusieurs raisons à la différence entre les prix de l'an dernier et ceux de cette année, mais il ne faut pas perdre de vue que les prix élevés de la dernière saison étaient dus exclusivement aux grandes sécheresses dont ont souffert le Royaume-Uni et les pays producteurs de beurre situés au nord de l'Equateur durant l'été de 1911, tandis que, durant l'été de 1912, les conditions furent tout à fait différentes. Tous les pays producteurs de beurre ont joui de pluies abondantes, de pâturages magnifiques et, jusqu'à présent, d'un hiver sans gelée. Cette semaine, on a cueilli dans les jardins de Londres des fleurs qui n'apparaissent d'habitude qu'en mars ou avril, et certains arbres fruitiers sont en fleurs. Voilà qui peut donner une idée de la douceur de la saison.

Durant cette période des prix élevés du beurre, il n'y a pas de doute que la

Margarine a reçu une impulsion considérable et la vente du détail a progressé par sauts et par bonds. La fabrication améliorée et la rapidité avec laquelle cet article est mis sur le marché lui ont été d'un grand avantage. Il se détaille en général à 6 ou 8 d. la livre, et il faut admettre qu'il devient un sérieux concurrent du beurre quand celui-ci cote plus de 120/0 le quintal.

Le beurre danois a baissé de 3 kroner (3/6 d.) du fait que la demande n'a pas suffi à absorber l'approvisionnement à l'ancien prix.

La qualité du beurre Argentin s'améliore, il est meilleur que celui de la dernière saison, et les importations augmentent sans cesse.

Les autres beurres étrangers ne viennent plus qu'en très petites quantités.

Nous cotons:

Danois, haut choix	126/0 à 129/0
Sibérien, haut choix	108/0 à 112/0
Sibérien, choix	102/0 à 106/0
Sibérien, pour la pâte	98/0 à 100/0
Français, haut choix, salé	116/0 à 122/0
Français, haut choix, sans sel	120/0 à 124/0
Victorian, haut choix, salé	110/0 à 112/0 à 114/0
Victorian, choix, salé	104/0 à 108/0
Victorian, haut choix, sans sel	110/0 à 112/0 à 114/0
Victorian, choix, sans sel	106/0 à 108/0
New South Wales, haut choix, salé	110/0 à 112/0
New South Wales, choix, salé	104/0 à 108/0
New South Wales, haut choix, sans sel	110/0 à 112/0
New South Wales, choix, sans sel	104/0 à 108/0
Queensland, haut choix, salé	110/0 à 112/0
Queensland, choix, salé	104/0 à 108/0
Queensland, haut choix, sans sel	110/0 à 112/0
Queensland, choix, sans sel	104/0 à 108/0
Néo-Zélandais, haut choix, salé	116/0 à 118/0
Néo-Zélandais, choix, salé	110/0 à 114/0
Argentin, haut choix, salé	108/0 à 112/0
Argentin, haut choix, sans sel	108/0 à 112/0

Marché de Montréal.

Haut choix, de l'Ouest, courant	11¾ à 12
Haut choix, de l'Ouest, octobre	12½ à 12¾
Haut choix, de l'Ouest, septembre	13 à 13¾

Prix vendants aux épiciers.

Fromage fort, blanc	17½c à 18c
Fromage fort, blanc	18c à 18½c
Fromage de Gruyère,	27c à 28c
Fromage Oka,	23c

Marché anglais FROMAGE

MM. Mills & Sparrow nous écrivent de Londres à la date du 24 janvier 1913;

Le marché reste facile en dépit des efforts des agents pour maintenir les prix. La quantité de fromage anglais dans le pays accuse une augmentation énorme sur celle de l'an dernier, et cela est dû aux différences climatiques qui ont eu un effet identique sur le marché au beurre, et au fait que le stock

de fromage canadien était de 309,000 boîtes au 1er janvier 1913, contre 262,000 boîtes à pareille date en 1912.

On espère que les prix actuels qui sont de 10/0 par quintal inférieurs à ceux de l'an dernier, stimuleront la demande en détail et contribueront à raffermir le marché.

Nous cotons:

Canadien, haut choix, blanc ou coloré	63/0 à 64/0
Néo-Zélandais, blanc ou coloré	59/0 à 61/0

OEUFs

Les prix ne sont changés que pour les oeufs choisis.

Marché de Montréal

Choisis	24c
No 1	21c
No 2	18c
Strictement frais	30c
Strictement frais, en boîtes en cartons d'une douzaine, la doz., par caisse de 30 douzaines	30c

Marché de Montréal

BEURRE

Haut choix, de crèmerie, solide	30c
Choix, de crèmerie, blocs d'une livre	30½c
Seconds, de crèmerie, solide	28c
Seconds, de crèmerie, blocs d'une livre	28½c
Beurre de ferme	26c à 28c
Beurre de ferme en rouleaux	26c à 27c

PEAUX VERTES

Très bonne demande.

Boeuf inspecté	14.50
Veau	17.00
Mouton, chaque	1.20

LEGUMES

Céleri, la doz.	0.00	1.00
Betteraves, le sac	0.00	0.90
Carottes, la poche	0.00	0.75
Oignons Egyptiens, crate	0.00	2.50
Navets, le sac	0.00	0.90
Panais la poche	0.00	1.00
Patates, le sac	0.00	0.90
Persil, la doz.	0.25	0.30
Poireaux, la doz.	0.10	0.15
Raifort la lb.	0.40	0.45
Salade de Montréal, doz.	0.00	0.50
Salade de Montréal, pommée doz.	0.00	0.50
Haricots Verts, panier	0.35	0.40
Haricots Jaunes, panier	0.35	0.40
La caisse	0.50	0.75

FRUITS VERTS

Bananes, régime (en crate très rares)	0.00	2.75
Citrons Messine (300c)	0.00	4.00
Mandarines .. la boîte	0.00	0.00
Oranges Navel	0.00	3.50
Oranges Mexicaines	0.00	2.75
Oranges Valence No 420	0.00	3.50
Oranges Valence No 714	0.00	4.50
Pommes fameuses No 2	0.00	3.50
Russett	0.00	3.50
Spy	0.00	4.00
Pewaukee	0.00	3.50

Table Alphabétique des Annonces

Assurance Mont-Royal....	39	Desautels Jos.....	60	Hurteau, Williams & Cie..	8	O'Shea J. P.....	48
Baker & Co. (Walter).....	16	Desmarteau Alex.....	41	Hutton Jas.....	48	Plouffe A. Melle.....	41
Banque de Montréal.....	42	Dewar's Whisky.....	13	Imperial Tobacco.....	19	Prêt Immobilier Limitée...	41
Banque d'Hochelega.....	42	Devins R. J.....	40	Jonas & Co., Henri Couverture	2	Prévoyants du Canada, (Les)	38
Banque Nationale.....	42	Dom. Canners Co., Ltd....	3	Labrecque & Pellerin.....	10	Prevost & Bédard.....	40
Banque Molson.....	42	Dom. Cartridge.....	51	Lacaille, Gendreau & Cie..	16	Quebec Steamship.....	42
Banque Provinciale..	42-44-45	Double Claw Hammer Co.	60	La Prévoyance.....	39	Ramsays Limited.....	23
Bélauger & Bélauger.....	41	Dougall Varnish Co.....	48	La Sauvegarde.....	35	Rolland & Fils, J. B.....	40
Blue Ribbon Tea Co. Ltd..	7	Ecole Polytechnique.....	23	Leslie & Co., A. C.....	48	Rowat & Co.....	5
Rowser, S. P. & Co.....	12	Edwardsburg Starch Co. Ltd.	4	Liverpool & London Globe	38	Savage (The G. M.).....	25
Borden Milk.....	Couvert	Esinhart & Evans.....	38	Lloyd Ltd (Edward).....	17	Sapho Mfg Co.....	14
Brantford Roofing.....	54	Fairbank N. K.....	6	Lufkin Rule Co.....	57	Shurley & Dietrich.....	57
Brodie & Harvie.....	16	Federal Life Assurance Co.	35	Marion & Marion.....	40	St. Lawrence Sugar Co.....	22
British Colonial Fire Ass...	39	Fidelity Phoenix Fire Insu-	35	Materazzo A.....	40	Stanley Rule & Level.....	57
Canada Life Assurance Co.	39	rance Co.....	39	Mathewson's Sons.....	18	Sun Life of Canada.....	39
Can. Milling Agency.....	Couvert	Fontaine Henri.....	40	Mathieu (Cie J. L.).....	18	Théâtre National.....	47
Canada Mattres. Mfg. Co.	15	Fortier Joseph.....	40	Matthews Laing Co.....	9	Tippet & Co., A. P.....	9
Canada Paint.....	50	Gagnon, P. A.....	41	Maxwell & Sons (David) ..	57	Union Mutual.....	39
Canadian Pacific Ry.....	47	Garand, Terroux & Cie....	41	McArthur, A.....	47	United Shoe Machinery Co.	39
Canadian Salt Co.....	23	Gendron Mfg. Co.....	45	Metropolitan Life Ins. Co..	38	Ltd.....	55
Carreras & Marcianus.....	9	Genin, Trudeau & Cie....	21	McGill Cutlery Co.....	60	Upton & Co. (The T.).....	16
Chaput L. Fils & Cie.....	11	Gillett Co. Ltd.. [E. W.]	21	McLaren & Co (D.K.).....	47	Western Ass. Co.....	38
Charbonneau Elie.....	16	Gillette Safety Razor Co. Couvert	21	Montbriand, L. R.....	40	White Swan Spices &	
Chauvin, Baker & Walker.	41	Gonthier & Midgley.....	40	Montreal-Canada Ass. Co..	60	Cereals, Ltd.....	5
Church & Dwight.....	10	Grand Trunk Railway.....	23	Montreal Dairy Co.....	22	Wilks & Burnett.....	40
Cie Can. Prod. Agricoles...	21	Greening Wire Co.....	56	Mooney Biscuit Mfg. Co..	16	Young, Bédard & Eggleton	14
Cie d'Assurance Mutuelle	39	Gunn, Langlois & Cie.....	12	Morrow Screw, Ltd., The			
du Commerce.....	39	Hall Coal [Geo].....	21	John.....	47		
Cie. des Moulins du Nord	21	Hamilton Cotton Co.....	21	Mott, John P. & Co.....	41		
Clark, Wm.....	17	Hampson Robt.....	39	National Acme Mfg. Co....	52		
Chapin Stephens.....	47	H tel Southern.....	42	Nova Scotia Steel Co.....	42		
Connors, Bros.....	24	Hotel New Victoria,.....	39				
Cottam Bart.....	40						
Cottillard Auguste.....	40						
Cowan & Britton.....	47						

La Publicité sous toutes ses formes, est le levier des affaires.

Tout commerçant désireux de voir prospérer ses affaires devrait ne pas rester indifférent à cet axiome mais s'efforcer d'étudier les théorèmes qui en découlent.

C'est dans ce but que nous mettons à la disposition de nos lecteurs, différentes brochures relatives à la pratique commerciale et qu'ils pourront se procurer à nos bureaux aux prix suivants :

La Publicité Coloniale	Prix 35c.
La Publicité en Allemagne	Prix 35c.-
La Défense des Petits Commerçants par la Publicité	Prix 25c.
La Réclame dans ses Rapports avec les Affaires et le Public	Prix 50c.
Le Carnet d'Un Homme d'Affaires	Prix 15c.
La Vente par Correspondance.	Prix 35c.

"LE PRIX COURANT," 80 Rue Saint-Denis, Montréal.

METROPOLITAN

Life Assurance Co'y

:-: of New-York :-:

(Compagnie à Fonds Social)

Actif.....\$352,785,890.36
 Polices en vigueur au 31 décembre 1911..... 12,007,138.
 En 1911, la compagnie a émis au Canada des polices pour..... 27,139,000
 Elle a déposé entre les mains du Gouvernement Canadien exclusivement pour les Canadiens, environ..... 10,000,000.

Il y a plus de 446,000 Canadiens assurés dans la METROPOLITAN.

WESTERN ASSURANCE CO.

INCORPORÉE EN 1881

ACTIF, au-delà de \$3,284,179 93

Bureau Principal: TORONTO, Ont.

Hon. GBO. A. COX, Président.

W. R. BROCK, Vice-Président.

W. B. MEIKLE, Gérant-Général.

C. C. FOSTER, Secrétaire.

Succursale de Montréal :
 61 RUE ST-PIERRE.

ROBT. BICKERDIKE, Gérant

LA COMPAGNIE D'ASSURANCE

"FEDERAL LIFE"

Bureau Principal: HAMILTON, Can.

Capital et Actif \$5,316,968.65
 Assurances en force en 1910 23,887,141.41
 Surplus 1911 379,973 65

Contrats d'Assurance les plus désirables

DAVID DEXTER, Président et Directeur-Gér.
 C. L. SWHENRY, Gérant, District de Montréal

Téléphone : Main 553

ESINHART & EVANS**Courtiers d'Assurance**

Feu, Vie, Accident, Cambriolage,
 Bris de glaces, Automobiles,
 Responsabilité des Fonctionnaires.

Agents principaux pour :

The Scottish Union & National Ins. Co.
 d'Edinbourg.

German American Insurance Co.
 de New-York.

Bureau : EDIFICE LAKE of the WOODS
 39 rue St-Sacrement,
 MONTREAL.

Assurances**LES ADAPTATIONS DE L'ASSURANCE-VIE**

La conception moderne de l'assurance-vie eût été désapprouvée par nos pères, mais elle est devenue de nos jours la doctrine acceptée à cause de ses diverses adaptations à nos besoins, et elle attire aujourd'hui les personnes en-dehors de l'assurance mais qui, pour des raisons pécuniaires, sont éligibles dans la grande famille des assurés.

Quels sont ceux qui font partie de cette parenté? La loi présume que tout homme a des intérêts assurables dans sa vie, qu'il existe entre mari et femme, parents et enfants, frères et soeurs, et autres parentés où les liens du sang, d'affection, créent des conditions de dépendance ou d'obligation les uns envers les autres.

En dehors de ces relations naturelles, l'épreuve est toujours une question pécuniaire. La mort peut-elle causer des pertes ou dommages qui puissent se mesurer en termes d'argent? La réponse affirmative indique la voie à l'assurance-vie pour l'indemnité ou le secours pour lesquels aucun autre système économique ne s'applique si bien. Les bénéfices de l'assurance-vie apparaissent alors que la mort détruit tous les autres plans.

Tenter de décrire toutes les circonstances dans lesquelles le décès est un facteur économique, serait une tâche ardue. Qu'il suffise de démontrer l'adaptation de l'assurance-vie aux besoins commerciaux du jour et d'indiquer quelques-uns des besoins auxquels elle s'applique.

Il peut arriver que vous trouviez d'autres emplois pour une police-vie. Appliquez d'abord, dans chaque cas, l'épreuve pécuniaire. L'assurance-vie peut servir :

A créer une succession pour le bénéfice de tous les créanciers en cas de décès.

A créer un fonds de distribution par testament.

A pourvoir aux paiements d'une hypothèque en cas de décès avant la maturité des actions. La valeur des actions est par là gardée intacte.

A léguer aux écoles, collèges, hôpitaux ou autres institutions philanthropiques.

A protéger un prêt fait sur la foi d'un endossement par un garant, advenant la mort de ce dernier.

A protéger l'endosseur d'un papier mercantile contre la perte qui s'ensuivrait par le décès du signateur.

A protéger un créancier ayant prêté de l'argent à quelqu'un ayant un revenu annuel provenant d'une succession et

ASSUREZ-VOUS

DANS

LA SAUVEGARDE

- 1^o PARCE QUE Ses Taux sont aussi avantageux que ceux de n'importe quelle compagnie.
- 2^o PARCE QUE Ses polices sont plus libérales que celles de n'importe quelle compagnie.
- 3^o PARCE QUE Ses garanties sont supérieures à la généralité de celles des autres compagnies.
- 4^o PARCE QUE La sagesse et l'expérience de sa direction sont une garantie de succès pour les années futures.
- 5^o PARCE QUE Par-dessus tout, elle est une compagnie Canadienne-Française et ses capitaux restent dans la Province de Québec pour le bénéfice des notres.

Siège Social : 7 Place d'Armes
 MONTREAL



Succursale au Canada. Bureau Chef à Montréal
 DIRECTEURS

Sir Alexandre Lacoste, M Chevalier Ecr., William
 Molson Macpherson, Ecr., T. J. Drummond, Ecr.

J. Gardner Thompson, Gérant
 J. W. Binnie, Assistant-Gérant

Les Prévoyants du Canada

Assurance Fonds de Pension

CAPITAL AUTORISÉ \$500,000

Achetez des Parts des Prévoyants :

Parce que c'est un placement sans pareil.

Parce que c'est avec la plus petite prime, la plus grosse rente;

Parce que c'est la seule compagnie à "Fonds Social" faisant une spécialité du Fonds de Pension.

Bureau à Montréal :

**Chambre 22,
 Edifice "La Patrie"**

Bureau - Chef,

**85, rue Dalhousie,
 QUÉBEC.**

Union Mutual Life Insurance Company, de Portland, MAINE

FRED. E. RICHARDS, Président.

Valeur acceptée de Garanties Canadiennes, détenues par le Gouvernement Fédéral pour la protection des Porteurs de Police, \$1,206,576.

Toutes les polices émises avec Dividendes Annuels sur paiement de la prime annuelle de deuxième année.

Ouverture exceptionnelle pour Agents dans la Province de Québec et l'Est d'Ontario. S'adresser à

WALTER I. JOSEPH, Gérant.
151 rue St-Jacques, **MONTRÉAL.**

COMPAGNIE MONTREAL-CANADA

D'ASSURANCE CONTRE L'INCENDIE

Fondée en 1859

Téléphone Bell Main 5381

Actif	\$557,885.95
Réserve	\$101,071.11
Autres Valeurs passives	20.63

\$213,759.19

Surplus pour les assurés **\$344,126.76**

Bureau - Chef :

No Rue St-Jacques, **MONTRÉAL.**

Ferd. Pagé, Gérant Provincial

BRITISH COLONIAL

Fire Insurance Company

ASSURANCE INCENDIE

Bureaux : Edifice Royal, Montréal. 2 Places d'Armes.

Agents demandés dans tout le Canada.

Fidelity-Phenix Insurance Co., OF NEW-YORK

Total de l'Actif - \$14,081,389.23

Robert Hampson & Son, Agents, 1-5 RUE ST-JEAN

anticipant les rentrées en empruntant la somme après avoir cédé le revenu au créancier. L'assurance est essentielle si le revenu devait cesser à la mort de l'emprunteur.

A pourvoir à un revenu déterminé après la mort de l'assuré, en faveur de sa femme sa vie durant, et après la mort de la mère en faveur des enfants leur vie durant aussi et ainsi de suite, par succession.

A indemniser les survivants contre la perte des services d'un associé, la personnalité étant parfois le plus précieux actif.

A pourvoir à un actif social pour des fins de liquidation, advenant la dissolution de société par décès.

A pourvoir à un fonds payable au survivant pour lui permettre d'acquiescer les intérêts commerciaux de son associé.

A pourvoir à un fonds d'amortissement (augmentant chaque année) pour faire face au passif futur, à des emprunts à courte échéance ou payables à demande, sur la valeur collatérale de la police, pour des fins commerciales ou d'urgence.

A répondre d'une manière satisfaisante à la question inévitable: "Quel effet aura la mort d'un tel sur votre commerce?"

Voilà quelques-uns des nombreux cas auxquels s'adapte l'assurance-vie.

L'association, la corporation ou les fins commerciales n'exigent pas de police spéciale. Certaines compagnies ont des formules spéciales pour les associations et les corporations, mais elles n'en sont pas moins des contrats ordinaires d'assurance. Pratiquement, tous les besoins possibles d'assurance peuvent être couverts par la clause bénéficiaire de la police choisie.

Dans un cas de dissolution de société pour une cause autre que le décès, on peut conclure des arrangements pour la continuation de la police individuelle, conservant ainsi aux parties le bénéfice des taux selon l'âge d'entrée et parant aux inconvénients d'une maladie qui pourrait empêcher le renouvellement de l'assurance individuelle. Une police conjointe peut s'écrire pour deux personnes ou plus, la limite étant généralement de quatre, la provenance étant payable aux survivants à la mort de l'un des assurés et la police est annulée du fait.

Dans un prochain numéro, nous continuerons l'énumération des différentes adaptations de l'assurance-vie.

L'annonce représente la vapeur qui actionne la machinerie, montez la vapeur. La publicité est le lubrifiant des affaires, ne ménagez pas l'huile. La publicité est le réveil-matin des affaires, sonnez le réveil.

LA CANADA LIFE

dans chacune des quatre dernières années, a gagné UN TAUX D'INTÉRÊT CONSIDÉRABLEMENT AUGMENTÉ et 1912 laisse entrevoir une augmentation sur 1911. L'intérêt est un important facteur de surplus et c'est sans doute ce qui fait que, **DANS CHACUNE DES 4 DERNIÈRES ANNÉES, la Canada Life a encaissé de PLUS FORTS SURPLUS** que jamais dans l'histoire de la Compagnie

N. B. La mortalité favorable, et les dépenses réduites, résultant d'une **BONNE ADMINISTRATION**, ont aidé atteindre ce résultat.

CANADA LIFE ASSURANCE CO.,
Bureau Principal, - Toronto

L'ASSURANCE MONT-ROYAL

(Compagnie Indépendante (Incendie))

BUREAUX: 74 rue Notre-Dame Ouest
Coin St-François-Xavier, **MONTRÉAL.**
RÔDOLPHE FORGET, Président.
J. E. CLEMENT, Jr., Gérant-Général.

La Compagnie d'Assurance MUTUELLE DU COMMERCE

Contre l'Incendie

Actif excédant **\$480,000.00**

DEPOT AU GOUVERNEMENT
en conformité avec la nouvelle Loi des Assurances de Québec, 8 Edouard VII, Chap. 69.
Bureau-Chef; 181 rue Olouard, St-Hyacinthe

CAPITAL, \$400,000.00

La Prévoyance

ASSURANCES :

Responsabilité Patronale

Accidents, Maladies, Bris de Glaces, Contre le Vol.

Garantie de Fidélité, Garantie de Contrats.

Bureau-Chef: 160, rue St-Jacques, MONTRÉAL

J. C. GAGNE, Gérant-Général

Tel. Bel. Main 5027 AGENTS DEMANDÉS

SUN LIFE of CANADA

Actif **\$ 43,900,885.98**
Assurances en vigueur.... **\$164,572,073.00**

Ecrivez au Bureau Principal, Montréal, pour vous procurer la brochure intitulée "Prosperé et Progressive."

PATENTES OBTENUES PROMPTEMENT

Dans tous les pays. Pour renseignements de mandes le Guide de l'Inventeur qui sera envoyé gratis.
MARION & MARION, 354 rue Université, angle de la rue Ste-Catherine, Édifice de la Banque des Marchands.

NEW VICTORIA HOTEL

H. FONTAINE, PROPRIETAIRE
QUEBEC
L'Hôtel des commis-voyageurs.
Plan Américain. Taux, à partir de \$2.50

JOSEPH FORTIER

Fabricant-Papetier

Atelier de Réglure, Reliure, Typographie, Relief et Gaufrage. Fabrication de Livres de Comptabilité. Formules et fournitures de Bureau.

210 rue Notre-Dame Ouest,
(Angle de la rue St-Pierre). MONTREAL.

PAIN POUR OISEAUX est le "Cottam Seed" fabriqué d'après six brevets. Marchandise de confiance; rien ne peut l'approcher comme valeur et comme popularité. Chez tous les fournisseurs en gros.

L. R. MONTBRIAND

Architecte et Mesureur,

230 Rue St-André Montréal.

Le mérite est une grande chose; mais de deux magasins de mérite égal, celui qui fait la meilleure publicité fera le plus d'affaires.

Tel. Main 7233

LUBY

Pour les Cheveux.

R. J. DEVINS, Limitée. 1845 Notre-Dame O
MONTREAL.

Résidence 2922 St-Hubert

A. MATERAZZO
ALIAS

A. MATRASSE

Empaqueteur de Légumes

Manufacture: 1349 rue Huntly, Montréal

Renseignements Commerciaux

Cessions

Jonquières—Brassard, J. A., M. G.
Montreal—David, Aimé, manufacturier; Denys, J. A., mercier; Girouard, Jos., boucher; Giroux, Mlle V., modiste.
Richmond—Janelle, J. E., embouteilleur, etc.
Ste-Agathe des Monts—Collins, J. T., épicer.
Montréal — Lacombe, Ant., épicer; Lamy, J. A., nouveautés; Lapointe, Delphis, plombier.
St-Camille—Tanguay, H., M. G.

Dissolutions de sociétés

Montréal—Dwane, J. R. & Co., J. R. Dwane continue sous la même raison sociale, mercier; Henry Marks, mercier; Regal Mfg. Co., H. H. Hart et M. Ryan continuent sous la même raison sociale; Sovereign Realty Co., J. H. Shipman et E. S. Mitchell continuent sous la même raison sociale.

Hereford — Clark & Bartlett, marchands de bois.

Montréal — Maison Yvette, modes; modes; Mason, Gordon & Co., P. D. Gordon et W. T. Mason continuent sous la même raison sociale; Merchants Garment & Cap Co., M. Marcovitz continue sous la même raison sociale.

En difficultés

Montréal—Slater, Ben., demande de cession, chaussures.

Sherbrooke—Bousquet & Co., demande de cession, marchands de bois.

Quebec—Lyonnais, A., épicer, offre 35 cents dans la pastre; Pleau, J. E., charbon, etc., demande de cession; Roussin, Alfred, hôtelier, offre un compromis.

Versailles—Lacombe, L., M. G., offre un compromis.

Nouvel associé

Montréal—Manhattan Skirt Co., J. Klinger admis comme associé.

Changement de nom

Montréal — Tuckett Cigar Co. Ltd.
Montréal—Samuely, A., nouveautés, succède à Tuckett Cigar Co.

Fonds vendus

Montréal—Wartelsky Lewis, nouveautés.

St-Louis de Ha Ha—Rouleau, Geo., nouveautés.

Ste-Luce Station—Danjou, J. B., M. G.

Curateurs

Jonquières—J. P. E. Gagnon, Québec, à J. A. Brassard, M. G.

Montréal—J. Desautels et H. Desrosiers à Larivière & Rouillard, quincailliers.

GEO. GONTHIER Expert Comptable et Auditeur
H. E. MIDGLEY Comptable-Incorporé
GONTHIER & MIDGLEY
Comptables & Auditeurs
103 RUE ST-FRS-XAVIER.
Téléphone Main 2701-519 Adresse télégraphique "Gontley"

EN PUBLICATION Almanach Rolland

Agricole, Commercial
et des Familles
Quarante-Septième Année

PRIX

L'Exemplaire, - - -	10 cts
" par malle, - - -	14 "
La douzaine, - - -	84 "
Le cent, - - -	\$6.50 "

Plus les frais de transport.

Maison Fondée en 1876

AUGUSTE COUILLARD

IMPORTATEUR DE

Ferronnerie et Quincaillerie, Verres à Vitres, Peintures, Etc.

Spécialité: Poêles de toutes sortes.

Nos. 232 & 239 rue St-Paul

Voutes 12 et 14 St-Amable, MONTREAL

La maison n'a pas de Commis-voyageurs et fait bénéficier ses clients de cette économie. Attention toute spéciale aux commandes par la malle. Messieurs les marchands de la campagne seront toujours servis au plus bas prix du marché.

P. A. GAGNON

Comptable Licencié

(Chartered Accountant)

Chambre 315, 316, 317

Édifice Banque Québec.

11 Place d'Armes, MONTREAL.

Téléphone Bell Main 4912

Arthur W. Wilks. Alexander Burnett WILKS & BURNETT

Comptables, Auditeurs, Commissaires pour toutes les Provinces.

Règlement d'affaires de Faillites

601 Bâtisse Banques des Marchands

Téléphone Bell Main 5500
Marchands 849

MONTREAL

EUGENE PREVOST RODOLPHE BEDARD PREVOST & BEDARD

Comptables es,
Liquidateurs,
Auditeurs.

Spécialité: Règlements de différends
57 Édifice Liverpool & London & Globe

112 ST-JACQUES

BELL TEL. MAIN1056

MONTREAL.

ALEX. DESMARTEAU

Comptable, Auditeur
SPECIALITÉ : — Liquidation de Faillites,
 Compromis Effectués.
54, 60, RUE NOTRE-DAME EST
MONTREAL.

TEL. BELL, MAIN 1859

BELANGER & BELANGER

Notaires, Comptables et Commissaires
TRUST & LOAN BUILDING.
 No 30 rue St-Jacques, MONTREAL
 Argent à Prêter à 4, 5 et 6%

Henry N. Chauvin, Geo. Harold Baker,
 Harold Barle Walker

CHAUVIN, BAKER & WALKER

AVOCATS
 230 rue St-Jacques, Montréal

CHOCOLAT "ELITE"

Non sucré



DES EPICIERES
 Pour tous les

Besoins de la Cuisine

Tablettes de 1/2 lb.
 Fabriqué par

JOHN P. MOTT & CO.,
 HALIFAX, N. E.

J.A. TAYLOR, Agent, Montréal

GARAND, TERROUX & CIE

BANQUIERS ET COURTIERS

48 rue Notre-Dame Ouest
MONTREAL

MELLE A. PLOUFFE

STENOGRAPHE-DACTYLOGRAPHE

207 rue St-Jacques (Chambre 26)

Traduction dans les deux langues.

"Lettres circulaires au 1,000
 Prix Spéciaux".

Tél. BELL MAIN 6409.

Pour l'homme dont l'ambition est
 soutenue par une froide et implaca-
 ble détermination, les obstacles ne
 sont que des pierres d'achoppement
 du succès.

Ste-Agathe des Monts—V. Lamarre à
 Collins, J. T., épicier.

Montréal—Vinet & Dufresne à Tra-
 han, E. & Cie, nouveautés.

St Camille—J. P. E. Gagnon, Québec,
 à Tanguay, H., M. G.

Nouveaux établissements

Montréal—R. Duncan Ltd.; Konstan-
 tinos & N. Economides, confiseurs;
 Emile Labelle & Larocque Ltd.; La Cie
 de Produits Chimiques du Dr Varrain;
 Le Bijou Moderne, bijouterie, gros et
 détail; L'Echange Immobilier; Mullin
 Bros., charretiers; Nationoscope Ltd.;
 Niagara Fire Insurance Co.; North
 British Securities; Northmount Hard-
 ware Co.; Tuckett Tobacco Co., Ltd.;
 J. C. Wilson Ltd.

Hereford—D. Thibault & Co., mar-
 chands de bois.

Montréal—Cole Welding Co., oxygen-
 acetylene Welding; Crown Cafe; Mon-
 treal Realty Co.; Piuze & Frère, meu-
 bles; Edward Pollack & Co., fourrures,
 etc.; Herberg Ramé, architecte; John
 Round & Son Ltd.; Summit Realty Ltd.;
 Sutherland Shoe Hospital; Verville &
 Frère, épiciers.

Règlements

Mégantic — Becigueul, Louis, nou-
 veautés, extension obtenue.

Ripon — Joubert, J. B., compromis,
 M. G.

Contestation

Sherbrooke—Bousquet, O. D. & Co.,
 contestent demande de cession, mar-
 chands de bois.

Incendies

Montréal—Bass Fur Co.; Canada Loo-
 se Leaf Co. Ltd.; J. W. Grant, fourru-
 res en gros.

Québec—Côté, P. J., nouveautés, as-
 surance.

INVENTIONS UTILES

Nos lecteurs trouveront plus bas une
 liste de brevets canadiens obtenus cette
 semaine par l'entremise de MM. Marion
 & Marion, Solliciteurs de Brevets,
 Montréal, Canada, et Washington, E.U.

Tout renseignement à ce sujet sera
 fourni gratuitement en s'adressant au
 bureau d'affaires plus haut mentionné.

Nos.

145,228—Johan Andersson, Salboda,
 Suede. Appareil pour rafraichir le lait.

145,231—Simon Bélanger, Warroad,
 Minn., E. U. Charrue à traction.

145,242—James K. Downie, Wawanesa,
 Man. Sarcloir rotatoire.

145,249 — Aristide E. Gareau, Mont-
 réal, Qué. Appareil pour traitement mé-
 dical.

145,256—Gabriel Henry, Québec, P.Q.
 Concasseur.

"Le Guide de l'Inventeur", un livre
 traitant de brevets, sera envoyé à toute
 adresse sur demande.

LA LOI LACOMBE**Employés**

Harry Martin .. La Cité de Montréal
 Jos. Justin Bartien .. Corbeil & Frère
 Wilburn Hamilton.. Geo. A. Fuller
 Geo. Mathurin .. Henry Morgan, Ltd.
 J. Alb. Lecompte.. Nap. Turcot
 Eug. Marchand La Cité de Montréal
 Wilfrid Perras .. C. E. Deakin
 Adol. Michaelson Knox, J. A. & Co.
 Ovide Bélec .. G. J. Longpré
 Edgar Boulet .. C. A. Deakin
 Désiré Bouchard Can. North. Cash Co.
 Louis Caisse .. La Cité de Montréal
 Désiré Berthiaume .. M. S. R. Co.
 William Chevalier .. J. Wilfrid Pilon
 Sidney Seeds Mt. Royal Mill Mfg. Co.
 Jos. Chevalier .. The Steel Co.
 Arthur Jutras .. A. Jutras
 Omer Dumontier .. Z. Serre

Employeurs**Avis de Faillite**

In re

ONESIME ARCHAMBAULT,

"Syndicat de Joliette,"

Joliette, Qué.

Vente par encan au No. 69 rue Saint-
 Jacques, Montréal, Mercredi, le 5 Février
 1913, à 11 hrs a. m.

Marchandises sèches. . . . \$4,248.70

Sous-vêtements. 742.22

Hardes faites, fourrures et cha-
 peaux. 479.88

Papeterie, jouets et divers. . . 77.53

Ameublement de magasin. . . 76.30

\$5,624.63

Dettes de livres suivant liste. . \$108.66

Le magasin sera ouvert le 4 février
 1913.

JOSEPH DESAUTELS,

Curateur,

Chambre 415 Edifice Dominion Express,

145 rue St-Jacques, Montréal.

MARCOTTE FRÈRES,

Encanteurs.

Le Prêt Immobilier, Limitée

244 Rue Ste-Catherine Est,
 Montréal.

Phone Bell Est 5779

BUREAU DE DIRECTION :

Président: M. J.-A.-E. Gauvin, pharmacien
 ancien échevin; Vice-Président: M. L.-A. La
 vallée, maire de Montréal; Secrétaire-Tréso-
 rier: M. Arthur Gagné, avocat; Directeurs: M.
 L. E. Geoffrion, ancien président de la Chambre
 de Commerce du District de Montréal, membre
 de la Commission du Havre de Montréal; M. le
 Dr J.-O. Govette, ancien maire de Magog; M. le
 Dr P.-P. Renaud, capitaliste; M. P.-K. Fontaine,
 directeur-gérant de "The Canadian Advertising
 Limited"; Gérant: M. L.-W. Gauvin, ex-inspec-
 teur et surintendant de la Metropolitan Life
 Ins. Co.

SI VOUS AVEZ BESOIN DE CAPITAL

pour acheter une propriété ou pour vous bâtir
 inscrivez-vous au "Prêt Immobilier, Limitée",
 qui vous prêtera ce capital sans intérêt, avec
 grandes facilités de remboursement.

Les facilités de remboursement des prêts faits
 à ses membres par le "Prêt Immobilier, Limitée"
 sont les qu'elles repr sentent à pu près
 l'intérêt que l'on aurait à payer sur un emprunt
 ordinaire.

REPRESENTANTS DEMANDES.—Le "Prêt
 Immobilier, Limitée" n'a pas encore d'agents
 dans tous les Districts et est disposé à entrer en
 pourparlers avec des représentants bien quali-
 fiés.

Ecrivez ou téléphonez pour avoir la
 brochure explicative gratuite.

LA BANQUE PROVINCIALE DU CANADA

Siège Central : 7 & 9 Place d'Armes, Montréal, Can.

Capital autorisé \$2,000,000.00

Capital payé et surplus au 31 Décembre 1912 \$1,588,866.11

Conseil d'Administration : Président : M. H. LAPORTE, de Laporte Martin & Cie, Administrateur Crédit Foncier Franco-Canadien, Vice-Président : M. W. P. CARSLY, de la maison en gros Carsley Sons & Co.; Honorable L. BRAUBIN, Ex-ministre de l'Agriculture M. G. M. BOSWORTH, Vice-Président "Canadian Pacific Railway Co." M. ALPHONSE KACINK, de la maison A Racine & Cie, marchands en gros, Montréal; M. L. J. O. BRAUCHERMIN, propriétaire de la Librairie Beauchemin Ltée.; TANCRÈDE BIENVENU, Directeur-gérant; J. W. L. FORT, Inspecteur; J. R. CHOQUET Assistant-Inspecteur; ALRX. BOYER, Secrétaire.

Conseurs : Président : Honorable Sir ALRX. LACOSTE, Ex-Juge en chef de la Cour d'Appel; Docteur R. PERSILLIER LACHAPLIER, Administrateur du Crédit Foncier Franco-Canadien; M. CHEVALIER, Directeur-Gérant, Crédit Foncier Franco-Canadien.

50 Succursales dans les Provinces de Québec, Ontario, Nouveau Brunswick

Correspondants à l'Étranger : États-Unis : New-York, Boston, Buffalo, Chicago; Angleterre, France, Allemagne, Autriche, Italie.

NOVA SCOTIA STEEL & COAL CO.

LIMITED

MANUFACTURIERS

ACIER en BARRES MARCHAND, MACHINERIE à ROUES, TRANSMISSIONS en ACIER COMPRIME POLI, TOLES D'ACIER jusqu'à 48 pcs de large, RAILS en "T" de 12, 18, 28 et 40 lbs à la verge ECLISSÉS, ESSIEUX DE CHARS DE CHEMINS DE FER.

GROSSES PIÈCES DE FORGE. UNE SPECIALITE

Mines de Fer, Wabana, Terre-Neuve.—Mines de Charbon Hauts Fourneaux, Fours à Réverbère à Sydney Mines, N. E.—Laminaires, Forges et Ateliers de Finissage à New Glasgow, N. E.

Bureau Principal : NEW GLASGOW, N. E.

D'accès facile, Tranquille, Élégant, Pour Hommes d'Affaires, Familles et Touristes.

HOTEL SOUTHERN

54e Rue, près de Broadway.

NEW - YORK.

(À l'épreuve du feu.) (Amenagement moderne).

HÔTES PERMANENTS ET DE PASSAGE.

Au centre du quartier des théâtres et des magasins. Les chars pour toutes les gares de chemin de fer passent devant la porte.

Salon, Chambre à Coucher et Salle de Bains \$3.50, \$4.00 et plus par jour.

Chambre Simple et Salle de Bains, à partir de \$1.50 et \$2.00 par jour. Chambre Double et Salle de Bains, à partir de \$2.50 et \$3.00 par jour. Prix spéciaux à la semaine.—Restaurant à la carte.

Plan Européen.

J. G. VENETOS, Propriétaire.

Demandez une Brochure.

QUEBEC STEAMSHIP CO., LIMITED.

Allez aux Bermudes

Le Steamer "Bermudian," à double hélice, 10,518 tonnes de déplacement quittera New-York chaque mercredi à 10 00 a.m. Signaux sous marins, télégraphie sans fil, orchestre Voyage Record, 39 heures 20 minutes. Le plus rapide, le plus moderne et le seul steamer débarquant ses passagers aux quais aux Bermudes sans transbordement. Le Steamer "Ortava," 10,000 tonnes de déplacement, quittera New York le mardi, à 10 00 a.m., de chaque semaine à partir du 11 février. Bilets interchangibles avec la R. M. S. P. Co. Le nouveau steamer "Guiana" des Indes Occidentales et autres steamers, quittent New York toutes les deux semaines pour St-Thomas, Ste Croix, St-Christophe, Antigua, la Guadeloupe, la Dominique, la Martinique, Ste Lucie, la Barbade et Demerara.

Pour renseignements complets s'adresser à W. H. Henry, 286 rue St Jacques; W. H. Clancy, 122 rue St-Jacques; Ths. Cook & Son, 530 rue St Catherine-Ouest; Hone & Rivet, 9 Boulevard St-Laurent, ou à J. G. Brock & Co., 211 rue des Commissaires, Montréal, Quebec Steamship Co. Quebec.

BANQUE DE MONTREAL

FONDEE EN 1817 — CONSTITUEE PAR ACTE DU PARLEMENT

Capital tout payé.....\$16,000,000.00
Fonds de Réserve.....18,000,000.00
Profits non Partagés.....802,814.94

Siège social : MONTREAL.

Bureau des Directeurs.—Le Très Hon. Lord Strathcona and Mount Royal, G.C.M.G., G.C.V.O., Président Honoraire; R. B. Angus, Président; H. V. Meredith, Vice-Président; E. B. Greenfields, Sir Wm Macdonald, James Ross, Hon. Robert Mackay, Sir Thomas Shaughnessy, K. C. V.O.; David Morrice, C. R. Hosmer, A. Baumgarten, C. B. Gordon, H. R. Drummond, D. Forbes Angus.

H. V. Meredith, Gérant-Général; A. Macnider, Insp. Chef et Surint. des Succursales, C. Sweeny Surint. des Succ. de la Colombie Anglaise; A. D. Braithwaite, Surint. des Succ. de la Province d'Ontario; F. J. Cockburn, Surint. des Succ. de la Province de Québec; R. P. Winslow, Surint. des Succ. du Nord-Ouest. D. R. Clarke, Surint. des Succ. des Provinces Maritimes et de Terre-Neuve.

Succursales au Canada.—Dans toutes les principales cités et villes des provinces suivantes: Ontario, Québec, Nouveau-Brunswick, Ile du Prince-Edouard, Nouvelle-Ecosse, Provinces du Nord-Ouest, Colombie Anglaise.

Succursales en dehors du Canada.—Grande-Bretagne, Londres, Angleterre, 47 Threadneedle Street E.C.—Sir Frederic Williams-Taylor, gérant.

États-Unis, New-York—R. Y. Hedden, W. A. Bog, J. T. Molineux, agts 64 Wall Street Chicago, Spokane.

Terre-Neuve : St. John's, Birchy Cove, Grand Falls, Mexique, Mexique, D. F.

LA BANQUE NATIONALE

FONDEE EN 1860.

Capital \$2,000,000
Réserve 1,400,000

Notre service de billets circulaires pour les voyageurs "Travelers Cheques" a donné satisfaction à tous nos clients; nous invitons le public à se prévaloir des avantages que nous offrons.

Notre bureau de Paris,

RUE BOUDREAU,

14 RUE AUBER,

est très propice aux voyageurs canadiens qui visitent l'Europe

Nous effectuons les virements de fonds, les collections, les paiements, les crédits commerciaux en Europe, aux États-Unis et au Canada, aux plus bas taux.

LA BANQUE MOLSON

INCORPORÉE EN 1855

Bureau Principal, MONTREAL.

CAPITAL PAYÉ \$4,700,000
FONDS DE RÉSERVE 4,700,000

JAMES ELLIOT, Gérant-Général

SUCCURSALES DANS LA PROVINCE DE QUEBEC :

Arthabasha	Rue Sainte-Catherine	Richmond
Bedford	Avenues du Parc	Roberval
Cowansville	et Georges-Émile	Sorel
Chicoutimi	Maisonneuve	Saint-Césaire
Drummondville	Market and Harbour	Sainte-Faïvie Station
Fraserville et Rivière	Côte des Neiges—	Saint-Ours, Qué.
du Loup Station	Côte St-Paul	Sainte-Thérèse de
Knowlton	Boulevard St-Laurent	Blainville
Lachine Locks	Saint-Henri—	Victoriaville
Montréal-Rue St-	Pierreville	Ville St-Pierre
Jacques	Québec	Waterloo

85 Succursales dans tout le Canada.

Agences à Londres, Paris, Berlin et dans toutes les principales villes du monde. Emission de Lettres de Crédit pour le commerce et lettres circulaires pour voyageurs.

BANQUE D'HOCHELAGA 1874-1912

Capital autorisé \$4,000,000 Capital payé \$3,000,000
Réserve 3,000,000 Total de l'Actif au-delà de 30 000,000

DIRECTEURS : M. J. A. Vaillancourt, Président; Hon. M. L. Beique, C. R. Vice-Président; A. Turcotte, Ecr. N. H. Lemay, Ecr. Hon. J. M. Wilson, Col. C. A. Smart A. A. Larocque, P. G. Leduc, Gérant; Beaudry Leman, Surintendant des Agences; P. A. Lavallée, Assistant-Gérant; Yvon Lamarre, Inspecteur.

Bureau Principal—Montréal

BUREAUX DE QUARTIERS

Ave. Mont-Royal (coin St-Denis)	Longue Pointe	Villeray
Ave. Mont-Royal (Coin de Lanauidière)	Maisonneuve	Verdun (près Montréal)
Rue Ste-Catherine, Est	Pointe St-Charles	Viauville (près Montréal)
Rue Ste-Catherine, centre	St-Rédouard	DeLorimier
Hochelaga	St-Henri	Quartier Emard
	St-Viateur	Rue Notre-Dame, Ouest
	Quartier Laurier	Longue-Pointe

SUCCURSALES

Berthierville, P. Q.	Mont-Laurier, P. Q.	St-Jacques l'Achigan, P. Q.
Edmonton, Alta	Québec, P. Q.	
Fournier, Ont.	St-Roch de Québec, P. Q.	St-Jérôme, P. Q.
Joliette, P. Q.	Sorel, P. Q.	St-Pierre Man.
Lachine, P. Q.	Sherbrooke, P. Q.	Trois-Rivières, P. Q.
Laprairie, P. Q.	Ste-Genève	Valleyfield, P. Q.
L'Assomption, P. Q.	de Pierrefonds, P. Q.	Vankleek Hill, Ont.
Longueuil, P. Q.	St-Boniface, Man.	Winnipeg, Man.,
Louiseville, P. Q.	St-Hyacinthe, P. Q.	

Émet des Lettres de Crédit Circulaires pour les voyageurs, payables dans toutes les parties du monde; ouvre des crédits commerciaux; achète des traites sur les pays étrangers; vend des chèques et fait des paiements télégraphiques sur les principales villes du monde.

Finances

REVUE DE LA SEMAINE

La séance d'hier à la Bourse a révélé un peu plus d'activité que celle de lundi. Brazilian, Bell Telephone et Detroit furent les plus en évidence parmi les valeurs actives tandis que l'activité de Pacifique Canadien et de Dominion Steel a été de peu d'importance. Le reste de la liste a été calme et les fluctuations modérées.

Brazilian a ouvert en hausse d'un $\frac{1}{2}$ point à $99\frac{1}{4}$ à la faveur de bonnes nouvelles télégraphiques et a déployé une belle contenance durant toute la journée, clôturant à $99\frac{3}{4}$, son plus haut point du jour, et enregistrant un gain net d'un point.

Detroit a été ferme entre 80 et $80\frac{1}{2}$ et a fait un gain net clôturant à $80\frac{3}{8}$ par rapport à 80 lundi. Belle Telephone s'est mis en évidence à la séance de l'après-midi alors que près de trois cents actions ont changé de mains à 155. En clôture on offrait $154\frac{3}{4}$ comparativement à 153 la veille. Les droits à la nouvelle émission furent plus fermes à $9\frac{1}{2}$.

Canadian Pacific et Detroit furent tous deux les plus faibles de la liste. Pacifique s'est vendu à perte nette d'un point après avoir ouvert en hausse sur la veille et ne s'est remis que d'un $\frac{1}{4}$ de point de son plus bas. Concurrément, les droits furent plus faibles à $17\frac{1}{8}$. On a donné comme prétexte à la baisse de Dominion Steel, la forte liquidation opérée sur la Bourse de Toronto. En tous cas, cette valeur est retournée à $54\frac{3}{4}$, son plus bas niveau de l'an dernier. La reprise de l'après-midi l'a portée à 55 sur très peu d'activité.

Le reste de la liste a été absolument nul. Deux lots de Montreal Power ont changé de mains, le prix augmentant de $236\frac{1}{2}$ le matin à $236\frac{3}{4}$ dans l'après-midi. Shawinigan a été plus faible à 145.

Les valeurs de banques furent plus fortes, celles de la Banque des Marchands avançant de 2 points à 200, ou soit 2 $\frac{1}{2}$ points plus haut que la dernière transaction. En clôture, on en offrait 201. L'action de la Banque du Commerce a touché 224.

Les obligations de Québec Railway ont faibli à la nouvelle d'une déclaration faite à la Chambre des Communes et disant que l'aide en faveur de la ligne Saguenay n'avait pas été prise en considération. La cote a baissé de 2 points à 56.

* * *

Avis est par les présentes donné qu'un dividende de deux et un quart pour cent (2 $\frac{1}{4}$ %) égal au taux de neuf pour cent (9%) par année sur le capital payé de la Banque d'Hochelega a été déclaré pour le trimestre finissant le 28 février prochain et qu'il sera payable au bureau-chef de la Banque ou à ses succursales, le et après le 1er mars prochain, aux actionnaires inscrits au registre le treize février au soir.

Par ordre du Conseil de Direction,

F.-G. LEDUC,

Gérant.

* * *

Calendrier financier:

Samedi, 1er février—Dividendes trimestriels payables: Acadia Loan Corporation, Nova Scotia Under. Co., privilégié; Dominion Steel Corporation, priv.; Penmans' Ltd., priv.; International Coal & Coke Co., Russell Motor Car Co., or. et priv.; Mexico Tramways Co., Steel Co. of Canada, priv.; North Atlantic Fisheries, priv.

Banques: Banque Nationale, Standard Bank of Canada, Imperial

Bank of Canada.

Dividendes semi-annuels payables: Obligations—Canada Bread Co., Monterey Ry. L. & P. Co., Canada Paper Co., 2e hyp.; Wayagamack P. & P. Co., Mexican Light & Power

Mardi, le 4—Assemblées annuelles: Detroit United Railway, Co.

Actions — Minard's Liniment, Mount Royal Ass. Co.

Lundi, le 3—Assemblées annuelles: Halifax Fire Ins. Co., Northern Life Ass. Co. of Canada, Imperial Loan & Inv. Co. of Canada, Ottawa Electric Ry. Co.

Montreal & St. Lambert T. & D. Co., Great West Life Ass. Co., Nova Scotia Car Works.

Mercredi, le 5—Assemblées annuelles: Can. Landed & Nat. Inv. Co., Toronto & York Radial Ry., Duluth R. Lake & Winn. Ry., Toronto Gen. Trusts Corporation, London Street Railway Co., Toronto Power Co., Real Estate Loan Co. of Canada, Toronto Ry. Co.

Jeudi, le 6—Assemblées annuelles: Canada Life Ass. Co., Union Trust Co., Manufacturers Life Ins. Co.

* * *

M. Brooks, l'administrateur général du Detroit United, a causé hier aux hommes d'affaires du West Side une profonde surprise. Il a en effet déclaré que la compagnie était disposée à vendre son réseau urbain à la ville, pourvu que celle-ci soit prête à discuter le rachat sur une base commerciale.

Le texte de la dépêche de Detroit, a causé dans le monde de la Bourse une profonde surprise: la compagnie, en effet, ayant été jusqu'ici opposée à toute idée de rachat par la ville.

Le sénateur J.-M. Wilson a avoué que les déclarations de M. Brooks sont en parfaite communauté de vue avec celles du conseil d'administration de la compagnie.

"La Ville a le droit d'exproprier, elle a aussi le droit d'acheter à l'amiable notre réseau, mais pour cela il faut qu'elle soit au préalable autorisée par le peuple. La vente à l'amiable, à un prix acceptable pour la Ville comme pour la Compagnie, mettrait fin à une situation irritante et constituerait à ce titre, la meilleure solution du problème."

M. le sénateur J.-M. Wilson, à qui la question de l'augmentation du dividende fut posée, a fait les déclarations suivantes:

"La compagnie Detroit United encaisse des augmentations de recettes énormes et constantes. Sa situation à ce point de vue est meilleure que celle de la compagnie de Montréal elle-même. Les perspectives d'avenir les plus belles lui sont ouvertes et son surplus, déjà énorme, va fatalement s'accroître. Dans ces conditions, un relèvement du dividende est probable, pour ne pas dire plus."

—Ce te augmentation sera-t-elle décidée à la prochaine assemblée des directeurs?

—Vous m'en demandez trop; je puis cependant vous dire que cette augmentation s'imposera dans un avenir prochain à l'attention du conseil d'administration de la compagnie.

La Banque Provinciale du Canada

L'assemblée générale annuelle des actionnaires de cette institution a eu lieu mercredi le 22, à midi, à son bureau-chef, 7 et 9 Place d'Armes.

Étaient présents: Hon. Louis Beaubien, Hon. Sir Alex. Lacoste, MM. Alphonse Racine, H. Lajoie, G. M. Bosworth, W. F. Carsley, L. J. O. Beauchemin, Dr E. P. Lachapelle, N. Chevalier, Thomas Préfontaine, P. M. McCaffrey, G. N. Moncel, Sergent P. Stearns, Chs. Bruchési, Hon. N. Pérodeau, H. G. Lajoie, Alf. St-Cyr, F. Guibord, etc.

Sur motion de M. Alphonse Racine, secondé par l'Hon. Louis Beaubien, M. H. Laporte agit comme président de l'assemblée, et M. Tancrede Bienvenu, gérant-général, est prié d'en être le secrétaire.

Après lecture de l'avis public convoquant l'assemblée, il est proposé par M. W. F. Carsley, secondé par M. Alphonse Racine, que MM. Sergent P. Stearns et Chs. Bruchési soient nommés scrutateurs.

A la demande du président, le secrétaire fait la lecture suivante du rapport du Conseil d'administration et celui des Commissaires Censeurs.

RAPPORT DU CONSEIL D'ADMINISTRATION PRESENTE AUX ACTIONNAIRES A L'ASSEMBLEE GENERALE ANNUELLE, LE 22 JANVIER 1913

Messieurs,

Le bureau de direction a l'honneur de vous présenter le treizième rapport annuel de votre Banque couvrant les opérations pour l'année 1912; aussi le bilan général, ainsi que le compte de Profits et Pertes, le tout arrêté au 31 décembre dernier.

Cet exercice a été très profitable et les résultats obtenus ont permis aux administrateurs de faire la distribution de dividendes au taux de 6 p. c. l'an, tout en continuant la politique adoptée d'augmenter les "Fonds de Réserves" et faire les réductions jugées nécessaires sur les amueblissements et allocations pour le maintien des nouvelles succursales.

L'an dernier, nous avons le plaisir de vous faire part que le compte de frais de premier établissement des succursales ou agences de cette Banque était déjà complètement amorti, cet item représente des déboursés très considérables et nous croyons de nouveau vous faire part de ce fait, afin de vous permettre d'apprécier à sa juste valeur votre jeune institution, avec les 50 succursales qu'elle possède maintenant.

Cette année, nous avons également le plaisir de vous informer qu'il a été possible de faire provision d'un montant jugé nécessaire pour le rabais des intérêts perçus d'avance sur les billets sous escompte et non encore inclus au 21 décembre écoulé; cet item sera maintenant ajusté chaque année.

Le total des obligations de votre Banque au public, s'élève à au-delà de onze millions de dollars et nous constatons le fait avec grande satisfaction, car cela démontre la confiance qu'inspire votre institution.

Durant l'année écoulée, de nouvelles succursales ont été ouvertes dans les endroits suivants: à Montréal, rue Ste-Catherine Est, St-André Avellin, St-Barnabé, Ste-Ursule, Drummondville, Ahuntsic, St-Malachie, Laurentides.

Les succursales de la Banque et le bureau-chef ont été minutieusement inspectés durant l'année écoulée; de plus, Messieurs les Commissaires Censeurs ont vérifié et compté eux-mêmes mensuellement les valeurs de l'Actif immédiatement réalisables ou sur lesquelles des emprunts pourraient être faits, le tout en conformité avec vos règlements. Un rapport de ce bureau de contrôle va vous être lu.

Il nous fait plaisir de porter à votre connaissance notre haute appréciation des services signalés rendus à l'institution par le gérant-général, les inspecteurs, les officiers et employés généralement.

Pour Messieurs les Administrateurs,

(Signé) H. LAPORTE, Président.

RAPPORT DE MESSIEURS LES COMMISSAIRES-CENSEURS PRESENTE A L'ASSEMBLEE GENERALE ANNUELLE DES ACTIONNAIRES, LE 22 JANVIER 1913

Messieurs les Actionnaires,

Nous avons l'honneur de vous présenter notre rapport pour l'exercice de 1912.

Ainsi que nous le prescrivent les règlements de la Banque, nous avons eu nos séances mensuelles régulièrement, et à chacune d'elles, nous avons compté et vérifié des valeurs de tout repos qui garantissent les emprunts faits à cette Banque, et aussi des effets publics, municipaux et autres, appartenant à cette Banque, acquis comme placements. Le montant réalisable de ces valeurs et prêts, ajouté aux argents en caisse et en Banque s'élevaient en tout temps à au-delà de la somme prescrite par vos règlements, pour répondre aux exigences des déposants, à savoir 50 p.c. des dépôts d'épargne.

En conséquence, il nous fait plaisir de vous dire que votre Institution est administrée avec zèle et prudence, et nous nous réjouissons avec vous de la voir grandir aussi rapidement et de la voir prendre place parmi les grandes institutions.

Pour les Commissaires Censeurs,

(Signé) A. LACOSTE,
Président.

RAPPORT GENERAL DE LA BANQUE ARRETE AU 31 DECEMBRE 1912

Passif

Billets de la Banque en circulation	\$1,108,273.00
Dépôts courants ne portant pas intérêt	\$2,000,710.51
Dépôts d'épargne portant intérêt	6,655,450.53
Dû aux correspondants européens	1,313,999.82
	<hr/>
	9,970,160.86
Dividendes non réclamés	955.64
Dividende trimestriel payable le 2 janvier 1913	15,000.00
	<hr/>
Total des obligations au public	\$11,094,389.50
Capital payé	1,000,000.00
Fonds de réserve	575,000.00
Balance au compte de Profits et Pertes	13,866.11
	<hr/>
	\$12,683,255.61

Actif

Or, Argent, Billets de la Puissance, Billets et Chèques d'autres Banques, etc	\$1,396,139.64
Dépôts dans les Banques canadiennes, américaines et européennes.. .. .	926,822.43
Dépôts au Gouvernement fédéral, en garantie de la circulation.. .. .	53,560.00
Effets publics, municipaux et autres, autorisés par la loi.. .. .	2,678,664.41
Prêts à demande sur actions et débetures..	1,875,386.66
	<hr/>
	\$6,930,573.14
Billets escomptés courants et autres valeurs..	5,339,780.21
Billets promissoires passés dus (pertes déduites)	19,064.78
Propriétés foncières autres que les bureaux, de la Banque	7,560.27
Créances hypothécaires sur immeubles vendus par la Banque	41,831.74
Edifices de la Banque.. .. .	344,445.47
	<hr/>
	\$12,683,255.61

COMPTE DES PROFITS ET PERTES AU 31 DECEMBRE 1912

Débit

En moins:

Dividende No 33, 1½% payé aux actionnaires le 1er avril 1912	\$ 15,000.00
Dividende No 34, 1½% payé aux actionnaires le 1er juillet 1912.. .. .	15,000.00
Dividende No 35, 1½% payé aux actionnaires le 1er octobre 1912	15,000.00
Dividende No 36, 1½% crédit le 31 décembre et payable aux actionnaires le 2 janvier 1913	15,000.00
Taxes provinciales, municipales et autres payées durant l'année.. .. .	7,893.76
Réduction sur ameublements et allocation pour le maintien des nouvelles succursales.. ..	15,868.34
Porté au "Fonds Contingent Spécial" au soutien de l'actif généralement	25,000.00
Porté au Fonds de Réserve le 31 décembre 1912	75,000.00
Balance au crédit de Profits et Pertes le 31 décembre 1912	13,866.11
	<hr/>
	\$197,628.21

Crédit

Profits du bureau-chef et des succursales de la Banque, déduction faite des frais d'administration, intérêts sur dépôts, réserve pour intérêts perçus sur billets non échus, et provision pour pertes.. .. .	\$185,165.02
Balance au crédit du compte Profits et Pertes au 31 décembre 1911.. .. .	12,463.19
	<hr/>
	\$197,628.21

COMPTE — FONDS DE RESERVE

Au crédit du compte "Fonds de Réserve" le 31 décembre 1912.. .. .	\$575,000.00
Vérifié et trouvé exact.	

(Signé) J. W. L. FORGET,
Inspecteur en chef.

(Signé) TANCREDE BIENVENU,
Gérant Général.

Le Président prend la parole:

Messieurs,

Le rapport annuel qui vient de vous être lu est de nature, nous croyons, à donner beaucoup de satisfaction aux intéressés, car si nous le comparons avec celui de l'année dernière, nous constatons avec plaisir que votre institution a eu sa part de la grande prospérité de notre pays, et nous avons raison de croire que les résultats futurs ne feront que s'augmenter, si toutefois notre commerce et nos industries continuent à progresser.

La révision de l'Acte des Banques qui est actuellement devant le Parlement à Ottawa, apportera très certainement des améliorations à notre système actuel dont la réputation est d'être l'un des meilleurs du monde entier.

La proposition qui est faite dans le nouvel Acte des Banques qu'un auditeur spécial soit nommé par les actionnaires pour les représenter durant l'année est excellente, nous croyons, et, d'ailleurs les grandes banques en Angleterre ont adopté depuis très longtemps cette audition spéciale et les actionnaires en sont très satisfaits, nous dit-on.

Le président, M. H. Laporte, secondé par M. W. F. Carsley, propose alors l'adoption du rapport des administrateurs, celui des commissaires-censeurs et aussi le bilan général de la banque et le compte de profits et pertes, dont lecture vient d'être faite. Ces différents rapports sont adoptés à l'unanimité.

Sur proposition de M. Alfred St-Cyr, secondé par M. G. N. Moncel, un vote de remerciements est offert aux directeurs et aux commissaires-censeurs de la Banque pour les services signalés rendus à l'institution durant l'année. Ces remerciements sont adoptés à l'unanimité.

L'Hon. Sir Alex. Lacoste, président du bureau des commissaires-censeurs, remercie également les actionnaires en son nom et en celui de ses collègues. Il ajoute que dans son opinion, la Banque Provinciale du Canada qui a déjà un record de succès étonnant, verra sans doute des années de grande prospérité, et de concert avec nos autres banques canadiennes-françaises, continuera à rendre des services signalés à nos compatriotes, en aidant leur commerce et leurs industries.

On procède alors à l'élection des directeurs et sur proposition de M. H. G. Lajoie, secondé par l'Hon. N. Pérodeau, un seul bulletin est déposé contenant les noms des mêmes directeurs pour l'année 1913 et les scrutateurs déclarent les messieurs suivants élus directeurs pour l'année courante:

Nous, soussignés, scrutateurs, dûment nommés à l'assemblée générale annuelle des actionnaires de la Banque Provinciale du Canada, déclarons les messieurs suivants, élus directeurs de cette Banque, pour l'année courante, savoir: MM. H. Laporte, W. F. Carsley, Hon. Louis Beauhien, G. M. Bosworth, Alph. Racine, L. J. O. Beauchemin, Tancrede Bienvenu.

(Signé) Sergt. P. STEARNS.

CHAS. BRUCHESI.

L'on procède ensuite à la nomination des Commissaires Censeurs et sur proposition de M. Thomas Préfontaine, Jr., secondé par M. L. J. O. Beauchemin, les messieurs suivants sont élus Commissaires Censeurs pour l'exercice 1913, savoir: Hon. Sir Alex. Lacoste, Dr E. P. Lachapelle, M. Martial Chevalier.

Sur motion de M. P. M. McCaffrey, secondé par M. G. N. Moncel, M. Alexandre Desmarreau, comptable public de cette ville, est nommé Auditeur pour l'année courante et sa charge sera de représenter les actionnaires comme le propose le nouvel Acte des Banques, si toutefois cette proposition est sanctionnée par le Parlement. Cette résolution a été adoptée à l'unanimité.

Le président remercie de nouveau les actionnaires et l'assemblée s'ajourne.

INFORMATIONS FINANCIERES

Actions ordinaires et Actions Privilégiées	Capital payé	N. de l'Action	Prix des Actions	Taux de Dividende	Cours le 29 Janvier	Cours le 29 Janvier
					Au 30 Janvier	Au 29 Janvier
BANQUES						
Banque de Montréal	\$15,975,220	\$ 6 0 10,000	\$100 00	10%	244 1/2	244 1/2
Banque du Nouveau-Brunswick	1,000,000	1,790,000	100 00	13%	272	275
Banque de Québec	2,500,000	1,250,000	100 00	7%	130 1/2 x D	130 x R
Banque de la Nouvelle-Ecosse	3,995,460	7,197,412	100 00	14%	265 1/2	265 1/2
Banque de Toronto	4,911,455	5,911,455	100 00	11%	210	210
Banque Molson	4,700,000	1,700,000	100 00	11%	203	203
Banque Nationale	2,000,000	1,400,000	100 00	8%	140 x R	140 x R
Banque des Marchands du Canada	6,547,159	5,100,000	100 00	10%	194	201
Banque Provinciale	1,000,000	500,000	100 00	6%
Banque Union du Canada	4,952,190	3,076,095	100 00	8%	150	150
Banque Canadienne du Commerce	15,000,000	12,500,000	50 00	10%	223	222
Banque Royale du Canada	7,661,06	8,607,166	100 00	12%	223	223
Banque d'Hochelega	2,885,340	2,650,000	100 00	9%	159 1/2	159 1/2
Banque d'Ottawa	3,500,000	4,000,000	100 00	12%	211	211
Banque Impériale du Canada	6,000,000	6,000,000	100 00	12%	226	226
Banque Internationale du Canada	1,320,439	100 00
CHEMINS DE FER						
Débitures						
Canadian Pacific Railway (Ordinaires)	180,000,000	146,283,497	100 00	10%	243 1/2 x R	211 x R
Duluth S.S. & A. Railway (Ordinaires)	12,000,000	100 00	18 1/2	17 1/2
do do do (Préférentielles)	10,000,000	100 00
Minn. St. Paul & Soo Railway (Ordinaires)	20,832,000	100 00	7%	139 1/2	139 1/2
do do do (Préférentielles)	10,416,000	100 00	7%	156	156
TRAMWAYS ELECTRIQUES						
Detroit United Railway	12,500,000	21,587,000	100 00	5%	79 1/2	80 1/2
Duluth Superior Traction	3,500,000	2,500,000	100 00	5%
Halifax Electric Railway	1,400,000	600,000	100 00	7%	159	159
Havana Electric Railway (Ordinaires)	7,500,000	100 00
do do do (Préférentielles)	5,000,000	100 00	6%
Illinois Traction (Ordinaires)	9,564,000	100 00
do do do (Préférentielles)	5,000,600	24,957,813	100 00	6%	90	91
Mexican Light & Power (Ordinaires)	13,585,000	100 00	4%	80	80
do do do (Préférentielles)	2,400,000	100 00	7%
Montreal Street Railway	10,000,000	4,120,000	100 00	10%
Porto Rico Railway	3,000,000	2,941,500	100 00	71 1/2	71 1/2
Quebec Railway, Light & Power	9,303,500	8,651,400	100 00	17 1/2	15
St. John Railway	800,000	100 00	6%
Sao Paulo Tram, Light & Power	11,000,000	6,000,000	100 00	10%	260	260
Toledo Railway & Light	12,000,000	13,257,000	100 00
Toronto Railway	8,000,000	3,992,328	100 00	7%	141 1/2	142 1/2
Tri-City Railway & Light (Ordinaires)	9,000,000	100 00
do do do (Préférentielles)	7,825,000	8,068,000	100 00	6%
Twin City Rapid Transit (Ordinaires)	20,100,000	19,513,000	100 00	6%	106 1/2	107 1/2
do do do (Préférentielles)	3,000,000	100 00	7%
Winnipeg Electric Street Railway	6,000,000	5,578,000	100 00	10%	217 1/2	217
VALEURS INDUSTRIELLES						
Canadian Car & Foundry (Ordinaires)	3,500,000	100 00	8%	82 1/2	82
do do do (Préférentielles)	5,000,000	3,500,000	100 00	7%	113	114
Canada Cement (Ordinaires)	13,500,000	100 00	28	28
do do do (Préférentielles)	13,500,000	5,000,000	100 00	7%	72 1/2	93
Canadian Converters	1,733,500	474,000	100 00	48	49
Dominion Steel Co.	15,000,000	100 00	4%	55 1/2	55
Dominion Textile Co. (Ordinaires)	5,000,000	100 00	6%	81 1/2	81 1/2
do do do (Préférentielles)	1,859,030	3,040,275	100 00	7%	102 1/2	104
Lake of the Woods Milling Co. (Ordinaires)	2,100,000	100 00	8%	144	145
do do do (Préférentielles)	1,500,000	1,000,000	100 00	7%	116	116
Montreal Cottons Ltd (Ordinaires)	3,000,000	500,000	100 00	8%	59	58
do do do (Préférentielles)	104	104
Nova Scotia Steel & Coal (Ordinaires)	6,000,000	100 00	5%	88 x D	85
do do do (Préférentielles)	1,030,000	6,000,000	100 00	8%	120	120
Ogilvie Flour Mills Co. (Ordinaires)	2,500,000	100 00	129	127 1/2
do do do (Préférentielles)	2,000,000	457,263	100 00	7%	120	120
Penmans, Limited (Ordinaires)	2,150,600	100 00	4%	57	57
do do do (Préférentielles)	1,075,000	2,000,000	5 00	6%	87 1/2	87 1/2
DIVERS						
Bell Telephone Co.	12,500,000	3,649,000	100 00	8%	156 x R 9 1/2	154 1/2 x R 9
Mackay Company (Ordinaires)	50,000	100 00	5%	85	86
do do do (Préférentielles)	50,000,000	100 00	4%	67	67 1/2
Montreal Light, Heat & Power	17,000,000	10,107,000	100 00	8%	237 1/2	236 1/2
Montreal Telegraph	2,000,000	100,000	100 00	8%	145	145
Ottawa Light, Heat & Power Co.	1,511,500	730,000	100 00	6%	189	190
Richelieu & Ontario Navigation Co.	1,132,000	1,123,57	100 00	6%	117 1/2	117 1/2
Saginaw Water & Power Co.	7,000,000	5,000,000	100 00	4%	145 1/2	144 1/2
COLES						
Swan Reserve	1,999,957	1 00	60%	3-55	3-59
International Coal Mining (Ordinaires)	500,000	100 00	7%
do do do (Préférentielles)	979,710	100 00	7%

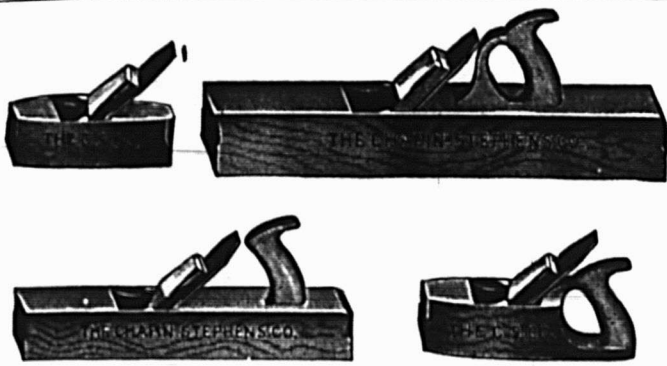

Toutes sortes de
RABOTS **THE CHAPIN-STEPHENS CO.,**
EN BOIS UNION FACTORY
PINE MEADOW, CONN., E.U.A.

John Morrow Screw & Nut Coy., Limited

Si vous désirez les meilleures Foreuses Tordues, voyez à ce que le nom de "MORROW" soit sur chacune. C'est une garantie de qualité.
Si vous voulez avoir les meilleures Vis à Tête et d'Ajustage, insistez pour que votre fournisseur vous procure celles de la marque "MORROW." De cette manière, vous vous éviterez des ennuis et vous serez certain d'avoir ce qu'il y a de meilleur.

INGERSOLL, Ontario.
Stock chez BACON BROS. Rue St. Paul, Montreal.

Théâtre National Français

Semaine du 3 Février 1913

"La Famille Pombiquet"

Le gros succès de Comédie.

Matinée tous les jours

Nous ne perdons jamais un client une fois qu'il a commencé à faire affaires avec nous.

POURQUOI ?

Parceque nous sommes en mesure de lui donner satisfaction sous tous les rapports Nos marchandises sont strictement les MEILLEURES qui soient sur le marché et nos prix sont les mêmes que chez les manufacturiers d'articles inférieurs. Ainsi donc, achetez les meilleurs.

Cowan & Britton Limited.

GANANOQUE, Ont.

Couplets, Pentures, Articles de Ferronnerie pour Constructions.

Courroies Spéciales

Nos Courroies sont recouvertes de notre Ciment Imperméable et peuvent être exposées au froid ou à la chaleur sans danger d'être gâtées.

D. K. McLaren,
Limited

351, rue St-Jacques,
MONTREAL.

Tél. Main 4904-4905 et 7248

Feutre et Papier

N'IMPORTE QUELLE QUANTITE

Toitures Goudronnées (Roofing) prêtes à poser, 2 et 3 pils
Papiers de Construction. Feutre à Doubler et à Tapisser.
Produits du Goudron. Papier à Tapisser et à Imprimer
Papier d'Emballage Brun et Manille.

Fabricants du Feutre Goudronné
"BLACK DIAMOND"

Alex. McArthur & Co., Limited

82 RUE MCGILL, MONTREAL

Manufacture de Feutre pour Toitures: Rues du Havre et Logan
Moulin à Papier, Joliette, Qué.

LE PACIFIQUE CANADIEN

LES TRAINS PARTENT DE MONTREAL:

De la Gare Windsor pour :

BOSTON, LOWELL, a9.00 a.m., a8.00 p.m.
TORONTO, CHICAGO, a9.05 a.m., a10.00 p.m. et a11.15 p.m., pour TORONTO-NORD.

OTTAWA, b7.50 a.m., c8.40 a.m., b9.15 a.m., b4.00 p.m., f7.45 p.m., a9.50 p.m., a10.30 p.m.
SHERBROOKE et LENNOXVILLE, a8.25 a.m., b5.00 p.m., a7.25 p.m.

HALIFAX et MONCTON, a7.25 p.m.
ST-JOHN, N. B., a7.25 p.m.
ST-PAUL, MINNEAPOLIS, a9.50 p.m.
WINNIPEG, VANCOUVER, a10.30 p.m.

De la Gare Viger pour :

QUEBEC, b9.00 a.m., a1.30 p.m., a5.00 p.m., a11.30 p.m.
TROIS-RIVIERES, b9.00 a.m., c9.10 a.m., a1.30 p.m., a5.00 p.m., b5.30 p.m., a11.30 p.m.
SHAWINIGAN FALLS et GRAND'MERE, a9.00 a.m., a1.30 p.m.

JOLIETTE, b8.15 a.m., b9.00 a.m., b5.20 p.m.
SAINT-GABRIEL, b9.00 a.m., b5.20 p.m.
OTTAWA, b8.30 a.m., b5.45 p.m.
SAINTE-AGATHE, a 8.45 a.m., i1.45 p.m., b4.00

NOMININGUE, (1) 1.45 p.m., b4.00 p.m.

(a) Quotidien. (b) Quotidien, excepté dimanche. (c) Dimanche seulement. (r) Lundi, mercredi et vendredi. (1) Samedi seulement. (d) Quotidien, excepté samedi.

BUREAU DES BILLETS :

141-143 rue Saint-Jacques

EDIFICE DOMINION EXPRESS

J. P. O'SHEA & CIE, à Montréal.

Si vous voulez avoir un commerce suivi et avoir une clientèle fidèle, vous devez toujours avoir en stock les articles courants de votre ligne, ou vous adresser à un fournisseur qui, par un service rapide, peut vous assurer des livraisons immédiates.

Vous trouverez dans ces conditions :

Glaces Epaises

Glaces Biseautés

Verre Double et Simple

Vitres Plombées

Vitres Armées

Vitres de Porte Ornementées

Enfin toutes les sortes et toutes les épaisseurs de vitres que comporte le commerce de verre, au prix le plus avantageux, chez

J. P. O'SHEA & CIE

Angle des Rues
Ste-Agathe et Perreault MONTREAL.

TEL. BELL, EST 430 et 3751

Tôles Galvanisées



"Queen's Head"!

Le type du genre depuis un demi-siècle

Jamais égalées comme qualité.

CANADA

A. C. LESLIE & CO., LIMITED.

MONTREAL

JOSEPH RODGERS & SONS, LIMITED

Sheffield, Ang.

Évitez les imitations de notre

COUTELLERIE,

en vous assurant que cette MARQUE EXACTE se trouve sur chaque lame.

REGISTERED TRADE MARK



GRANTED 1682

Seuls Agents pour le Canada :

JAMES HUTTON & CO., Montréal.

Des Faits Non Vernis

Le VERNIS DOUGALL est l'unique vernis qui donnera une parfaite satisfaction.

Fabriqué dans des conditions parfaites, par les ouvriers les plus expérimentés, il possède des qualités qu'on ne trouve pas ailleurs.

Le Vernis Dougall couvrira plus de surface par gallon que n'importe quel autre vernis. Quand il est séché, il possède un poli très brillant qu'il conserve longtemps. Ses qualités de durée sont bien connues et il mérite bien cette appellation :

LE VERNIS QUI DURE LE PLUS LONGTEMPS.

The Dougall Varnish Company, Limited.

305 Rue des Manufacturiers, Montréal, Canada.

J. S. N. Dougall, Prés. Associée de la Murphy Varnish Co. E. U A

TORONTO
Gendron
CANADA
TRADE MARK
REG.

MANUFACTURIERS DE

Véhicules pour Enfants, Meubles en osier.
Accessoires pour chambres de toilette.



DEMANDEZ LE CATALOGUE DESIRE.

THE GENDRON MFG. CO., Ltd,
TORONTO, Canada.

Ferronnerie, Quincaillerie, Peinture Matériaux de Construction, Etc.

L'ORGANISATION DE L'INDUSTRIE METALLURGIQUE FRANÇAISE.

(suite)

Fondé en 1864 par M. Eugène Schneider, le créateur du Creusot, sous la forme d'une Association entre un certain nombre de Maîtres de Forges français, transformé en 1884 pour se mettre sous le régime de la loi sur les Syndicats professionnels, le Comité des Forges de France est un Syndicat professionnel qui, aux termes de ses statuts, a pour objet "l'étude et la défense des intérêts économiques, industriels et commerciaux de l'industrie sidérurgique".

Avec le temps, son rôle a singulièrement grandi, et sous le cadre si souple de sa loi organique, il a su s'adapter aux intérêts de ses membres et leur rendre les services qu'ils en attendaient. Aujourd'hui, il compte 250 adhérents possédant des usines d'importance bien différente; depuis la grande Société qui réunit sous la même direction ses mines de fer, quelquefois des mines de houille, ses hauts fourneaux, ses aciéries et ses laminoirs, ses grandes forges, etc., et occupe plusieurs milliers d'ouvriers, jusqu'à la petite fonderie de deuxième fusion qui, avec quelques ouvriers, fabrique quelques spécialités. On aura une idée approximative de l'importance des établissements que groupe le Comité des Forges, en notant que ses 250 adhérents représentent un capital de plus d'un milliard de francs, emploient plus de 100,000 ouvriers et ont distribué en 1911 plus de 250 millions de salaires.

Il est évident que le terrain commercial ne pouvait réunir des Sociétés et des personnes de nature si différentes; et alors même qu'une refonte de la loi de 1884 donnerait, comme il en est question, aux Syndicats professionnels la capacité

commerciale, il n'est pas vraisemblable que le Comité des Forges, tout au moins dans sa composition actuelle, penserait à user de cette faculté. Les Comptoirs métallurgiques qui réunissent dans une même Société ceux de ses adhérents qui ont un même intérêt commercial, et ceux-là seulement, leur assurent à ce point de vue tous les avantages de l'union.

Le Comité est surtout et avant tout un centre d'études et un organe de défense des intérêts généraux de la Métallurgie. Il suit attentivement toutes les questions sociales et ouvrières, il étudie toutes les questions d'ordre économique et d'ordre administratif qui peuvent avoir une répercussion sur la prospérité de la Métallurgie française: questions douanières, tarifs de transports, approvisionnements de matières premières, questions minières, questions fiscales, etc., etc. Lorsque, pour une de ces questions, l'intérêt de la collectivité est en jeu, il expose, devant les Commissions parlementaires et les Commissions administratives, le point de vue de ses membres, et soutient, lorsque l'intérêt général est en cause, devant la Cour de Cassation et le Conseil d'Etat, les recours et les pourvois que forment ses membres, s'efforçant ainsi de faire adopter par ces grandes Commissions et ces hautes juridictions les interprétations et les solutions qu'il croit être les plus conformes à la vérité juridique et à l'intérêt du travail national.

C'est aussi un centre d'informations, auquel s'adressent chaque jour, non seulement ses adhérents, mais encore tous ceux qui désirent se tenir au courant de la situation de l'industrie métallurgique en France et à l'étranger; il tient à jour de multiples statistiques sur la production et la consommation des industries métallurgiques dans le monde entier. Toutes ces statistiques et tous les documents et renseignements intéressants que ses services recueillent chaque jour paraissent chaque semaine dans ses "Cir-

culaires" et son "Bulletin d'Informations". Enfin, la "Revue de Métallurgie," dont la haute réputation est connue de tous, paraît sous son patronage et tient tous ceux que ces questions intéressent, au courant des progrès que la science et la pratique introduisent chaque jour dans l'industrie sidérurgique.

A côté du Comité des Forges, et en connexion étroite avec lui, se trouvent, soit pour s'occuper des intérêts régionaux, soit pour suivre plus complètement des intérêts spéciaux, des Comités régionaux comme les Comités des Forges de la Loire, du Nord et de Meurthe-et-Moselle, et des Chambres syndicales spéciales comme celles des Mines de fer, du Matériel de Chemins de fer, de la Construction Navale, du Matériel de Guerre, des Forces Hydrauliques et de l'Electro-Métallurgie.

Le Comité des Forges fait encore partie de l'Union des Industries Métallurgiques et Minières, et prête aux quarante Chambres syndicales qui en font partie le concours de son organisation et de ses services, pour toutes les grandes questions d'intérêt général.

Enfin, le Comité des Forges a créé, non seulement pour l'usage de ses propres adhérents, mais encore pour celui de tous les adhérents des Chambres syndicales faisant partie de l'Union des Industries Métallurgiques, de grandes mutuelles qui, au triple point de vue des retraites et de l'assurance contre les accidents et contre le chômage forcé leur donnent toutes les garanties et la sécurité dont ils ont besoin.

Le mérite est une grande chose; mais de deux magasins de mérite égal, celui qui fait la meilleure publicité fera le plus d'affaires.

La Marche du Temps

Établissez votre commerce ou le détruisez. Vous ne pouvez pas rester stationnaire—vous allez de l'avant ou vous reculez.

"La marche du Temps" est le plus grand indicateur dans le commerce de la peinture. Si la peinture que vous vendez n'est pas bien préparée, au moyen de propres matériaux, "la marche du temps" révélera ce fait. Si le soleil fait passer sa couleur—si le vent la fait crevasser—si le temps chaud et sec la fait blanchir, "la marche du temps" vous imposera une pénalité et vous perdrez de la clientèle—les clients ne reviendront pas.

Mais si vous vendez de la
Peinture Martin-Senour
Pure au 100%.



"La Marche du Temps" vous aidera. Elle montrera à votre client la qualité splendide de la peinture que vous vendez, et vos clients parleront de vous à leurs amis et de votre peinture qui dure longtemps.

Faites travailler pour vous "LA MARCHÉ DU TEMPS"—procurez-vous l'Agence des peintures MARTIN - SENOUR, et vos affaires s'amélioreront avec "la marche du temps".

The Martin-Senour Co., Limited

Les Pionniers de l'Industrie des Peintures Pures.

MONTREAL. TORONTO. CHICAGO.

C'est le Moment de Donner Votre Commande de Peintures pour le Printemps

Comme nous anticipons que cette année sera la meilleure dans l'histoire de la Canada Paint Company, nous nous sommes préparés en conséquence. Nous espérons pouvoir servir notre clientèle plus efficacement en 1913 que jamais auparavant et nous nous proposons de lui aider à atteindre le succès dans le commerce des peintures et vernis.

Cette année-ci promet d'être bonne pour le Marchand de Peinture ambitieux, surtout s'il tient une ligne complète d'une seule marque. Voilà l'un des avantages qu'il y a à vendre les produits de la Canada Paint Company. Nous manufacturons une ligne complète de peintures, couleurs, vernis, etc., d'une qualité bien établie et qui donne satisfaction.

Demandez notre liste de prix pour 1913 ; elle est intéressante et vous aidera à décider du meilleur moyen d'augmenter vos profits pour 1913 et à vous créer un commerce prospère. Nous serons heureux de vous faire connaître notre Proposition de Vente si vous nous la demandez.

THE CANADA PAINT CO LIMITED



PAINT-VARNISH & DRY COLOR MAKERS-LINSEED OIL CRUSHERS
FACTORIES & OFFICES-MONTREAL-TORONTO &
WINNIPEG-OXIDE MINES-RED MILL-QUEBEC



(Ferronnerie) Marché de Montréal

LA SITUATION.

Il y a de la presse à Montréal dans le marché de la ferronnerie. Partout, dans toutes les grandes maisons, l'espace est encombré de marchandises prêtes pour l'expédition. La demande pour le commerce du printemps est très active et le volume d'affaires abaisse tous les records à pareille époque. Ceci est dû à la température printanière dont nous sommes gratifiés et qui a donné l'éveil aux marchands et, aussi à l'anticipation d'une hausse. C'est pourquoi les commandes sont plus considérables que d'habitude. La demande est générale de Halifax à Vancouver.

Dans le département des accessoires pour la construction, la demande est comparativement légère, sauf pour les matériaux à toitures et les papiers enduits de goudron.

Il y a encore une bonne demande pour les articles de plomberie.

PLOMBERIE

Tuyaux de plomb

Les prix sont de 7.50 moins 10% pour tuyaux en plomb et de 9.00 pour tuyaux de plomb composition moins 10%.

soires

Les escomptes sur les prix de la liste sont: tuyaux légers, 60%; tuyaux moyens et extra-forts, 65%, et accessoires légers, moyens et extra-forts, 70%.

Tuyaux en fer

Nous cotons, prix de la liste:

1	100 pieds	5.50
1½	100 pieds	5.50
2	100 pieds	8.50
2½	100 pieds	11.50

1	100 pieds	16.50
1½	100 pieds	22.50
2	100 pieds	27.00
2½	100 pieds	36.00

Nous cotons net:

1	100 pieds	16.30
1½	100 pieds	21.54
2	100 pieds	30.80

Tuyaux galvanisés.

Nous cotons, prix de liste:

1	100 pieds	5.50
1½	100 pieds	5.50
2	100 pieds	8.50
2½	100 pieds	11.50
3	100 pieds	16.50
3½	100 pieds	22.50
4	100 pieds	27.50
4½	100 pieds	36.00
5	100 pieds	27.07

Nous cotons net:

2½	100 pieds	22.20
3	100 pieds	29.19
3½	100 pieds	30.70
4	100 pieds	41.75

Les escomptes sont les suivants:

Tuyaux noirs: ½ pouce et ¾ pouce, 64 p.c.; 1 pouce, 69 p.c.; 1½ et 2 pouces 73½ p.c.; 2 à 3 pouces, 75½ p.c.

Tuyaux galvanisés: ½ à 1 pouce, 49 p.c.; 1 pouce, 59 p.c.; 1½ à 4 pouces, 63½ p.c.; 2 à 3 pouces, 64½ p.c.

Tuyaux en acier

2	100 pieds	8.50
2½	100 pieds	10.50
3	100 pieds	12.50
3½	100 pieds	15.00
4	100 pieds	19.25

Fer-blanc

Nous cotons:

Au charbon — Allaways ou égal
1C, 14 à 20, base bte 4.65

Fer-blanc en feuilles

X. Extra par X et par cse 1.00
suivant qualité.

(Caisse de 112 feuilles, 108 lbs. net.)

Au coke — Lydbrook ou égal

1C, 14 x 20, base bte 4.25
(Caisse de 112 feuilles, 108 lbs. net.)

Au Charbon—Terne-Dean ou égal

1C, 20 à 28 bte 8.25
(Caisse de 112 feuilles, 216 lbs. net.)

(Caisse de 560 lbs.)

XX, 14 x 60, gauge 26 lb. 0.07 0.07½

Feuilles étamées

72 x 30 gauge 24, 100 lbs. 8.50
72 x 30 gauge 26, 100 lbs. 9.00

Tôles Canada

Nous cotons: 52 feuilles demi-poli, \$3.05; 60 feuilles, \$3.10; et 75 feuilles, \$3.20.

Tôles noires

Feuilles:

22 à 24	2.65
26	2.75
28	2.85

Tôles galvanisées

Les manufacturiers annoncent d'Angleterre qu'en raison de la grève, les prix sont plus levés de 10 shillings par tonne. On peut s'attendre à une hausse sur notre marché.

Nous cotons à la caisse:

	Gorbals	Queens	Fleur de Lis
Best Best	4.40	3.95	4.40
Camet Head	4.40	3.50	4.40
28 G	3.85	3.45	3.85
26 G	3.85	3.45	3.85
22 à 24 G	3.60	3.20	3.60
16-20	3.60	3.20	3.60



Les CARTOUCHES DOMINION

Pour tous les Sports du Printemps.

Faites spécialement pour les tireurs minutieux.
Faites par des Canadiens pour les Canadiens.
Nous ne faisons que les Meilleures.

DOMINION CARTRIDGE CO., Limited.
MONTREAL, Qué.

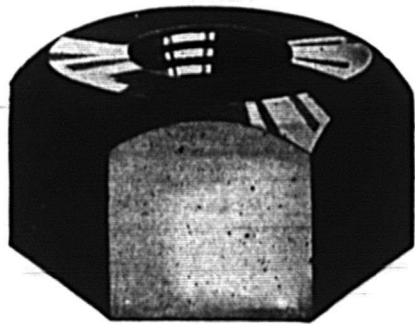

Diminuez vos dépenses Par l'emploi de bonnes noix

Les fils faits avec précision sont les plus forts. Les Noix NAMCO ont des fils nets-d'une précision uniforme. L'essai et l'examen sévère dont elles sont l'objet avant d'être expédiées sont une garantie de leur exactitude. Les noix ayant ces qualités éliminent les pertes et réduisent vos dépenses de manufacture.

Demandez notre "Catalogue de Produits". Il vous dira pourquoi vous devez employer les noix NAMCO.



THE NATIONAL-ACME MANUFACTURING CO.
MILLED SCREWS NUTS BOLTS & SPECIAL PARTS
MONTREAL
Au G. T. R. à St-HENRI.

Intéressez-vous à quelque chose et cela dès aujourd'hui. Trop d'hommes s'intéressent au passé et à l'avenir, et ne font qu'accumuler des regrets.

Apollo	
10½ oz=28 Anglais	4.35
28 G.=Anglais	4.10
26 G.	3.85
24 G.	3.60
22 G.	3.60
16 à 20 G.	3.45
Moins d'une caisse, 25c de plus par 100 livres.	
28 G. Américain équivaut à 26 G. Anglais.	
Petite tôle 18 x 24	52 feuilles 4.45
Petite tôle 18 x 24	60 feuilles 4.70

Soudure

Les prix sont plus élevés de 1c par lb. Nous cotons: barre demi et demi, garantie, 30½; do., 27½c. "Wiping", métal pour plombiers.

QUINCAILLERIE

Boulons et noix

Très ferme et à la hausse.
Nous cotons:
Boulons à voitures Norway (\$3.00) 50 et 10 p.c.
Boulons à voitures carrés (\$2.40) 60 et 10 p.c.
Boulons à voitures (\$1.00): grasdeurs, 1 et moindres, 60 et 10 p.c.; 7/16 et au-dessus, 55c.
Boulons à machine, 1 pce et au-dessous 60c.
Boulons à machine, 7/16 pce et au-dessous. 57½c.
Boulons à lisse, 1 et plus petits, 60 et 55 et 10 p.c.
Boulons à lisse, 7/16 et plus gros, 50 et 5 p.c.
Noix par boîtes de 100 lbs.

Nous cotons:
Noix carrées 4c la lb. de la liste
Boulons à charrue, 50 et 10 p.c.
La broche barbelée est cotée \$2.42½ les 100 livres à Montreal.
No 12, \$2.35.
Crampes à clôtures
Fer poli \$2.60
Fer galvanisé 2.80

Broches pour poulaillers

Très ferme.
L'escompte est de 60 p.c. sur la liste.
1 x 20 x 24" \$3.40
1 x 20 x 30" 4.10
1 x 30 x 36" 4.75
1 x 22 x 24" 5.00
1 x 22 x 30" 6.30
1 x 22 x 36" 67.50

Broche galvanisée, etc.

Nous cotons:
No 9 les 100 lbs. 2.30
No 12 les 100 lbs. 2.45
No 13 les 100 lbs. 2.55
Poli brûlé:
No 0 à 9 les 100 lbs. 2.35
No 10 les 100 lbs. 2.35
No 11 les 100 lbs. 2.42
No 12 les 100 lbs. 2.60
No 13 les 100 lbs. 2.70
No 14 les 100 lbs. 2.80
No 15 les 100 lbs. 2.85
No 16 les 100 lbs. 3.00
Brûlé, p. tuyaux 100 lbs. No 18 3.85
Brûlé, p. tuyaux 100 lbs. No 19 4.70
Extra pour broche huilée, 10c p. 100 lbs

Broche à foin

Rare, très ferme et à la hausse.
Forte demande.
Nous cotons net:

Marché très ferme.
No 13, \$2.40; No 14, \$2.45 et No 15, \$2.55. Broche à foin en acier coupé de longueur, escompte 25 p.c. sur la liste.
Plaques d'acier
½ pouce 100 livres 2.40
3/16 pouce 100 livres 2.60

Zinc en feuilles

Le marché est ferme.
Nous cotons: \$8.75 à \$9.00 les 100 lbs.

Coudes pour tuyaux

Nous cotons à la doz.: coudes ronds ordinaires 75 feuilles, \$1.10; 60 feuilles, \$1.35 et polis, 60 feuilles, \$1.60.

Broche moustiquaire

Très ferme et à la hausse.
Nous cotons: broche noire, \$1.50 par bureau de 100 pieds,

Broquettes

Pour boîtes à fraises 75 et 12½ p.c.
Pour boîtes à fromage 85 et 10 p.c.
A valises 80 et 12½ p.c.
A tapis, bleues 80 p.c.
A tapis, étamées 80 et 15 p.c.
A tapis, en barils 40 p.c.
Coupées bleues, en doz. 75 et 12½ p.c.
Coupées bleues et ¼ p.santeur 60 p.c.
Sweedeen, coupées, bleues et ornées, en doz. 75 p.c.
A chaussures, en doz. 50 p.c.
A chaussures, en ppts 1 lb. 60 et 10 p.c.
Clous de broche
Nous cotons: \$2.40 prix de base, f.o.b., Montréal.
Clous coupés
Nous cotons: prix de base, \$2.60 f. o. b., Montréal.

Clous à cheval

Nous cotons par boîte: No 7, \$2.90; No 8, \$2.75; No 9, \$2.60; No 10, \$2.50 avec escompte de 10 p.c.

Fers à cheval

Nous cotons f.o.b., à Montréal:

Table with columns for item types (Neverslip crampons, Fers ordinaires, etc.), sizes (No 1, No 2), and prices per cent or piece.

Table listing various fer types (Neverslip, Featherweight, etc.) and their prices per cent or piece.

Chaines en fer

Très ferme.

On cote par 100 lbs:

Table listing chain sizes (3/16 No 6, etc.) and their prices per 100 lbs.

Vis à bois

Table listing vis types (Tête plate, Tête ronde, etc.) and their prices per 100 pieces.

Fanaux

Table listing fanaux types (Wright No 3, etc.) and their prices per dozen.

Tordeuses à linge

Table listing tordeuses types (Royal Canadian, etc.) and their prices per dozen.

Munitions

L'escompte sur les cartouches canadiennes est de 30 et 10 pour cent.

Plomb de chasse

Table listing plomb types (Ordinaire, Chilled, etc.) and their prices per 100 lbs.

METAUX

Antimoine

Le marché est sans changement. \$10.50 à 11.00.

Fonte

Table listing fonte types (Carron Soft, Clarence No 3) and their prices.

Fer en barre

Plus ferme.

Table listing fer marchand and fer forgé types and their prices per 100 lbs.

Fer fini base 100 lbs. 2.40

Fer pour fers à cheval

base 100 lbs. 2.40

Feuillard mince 1 1/2 à 2 pcs base 3.20

Feuillard épais No 10 base 2.85

Acier en barre

Nous cotons net, 30 jours:

Table listing various types of steel (Acier doux, Acier à rivets, etc.) and their prices.

Cuivre en lingots

Le marché est très fort et les prix sont en hausse de 25c par 100 livres.

Nous cotons \$19.00 à \$19.25 les 100 lbs. Le cuivre en feuilles est coté à 27c. la livre.

Etain en lingots

Nous cotons: 54c à 55c ferme les 100 lbs.

Ce métal se fait de plus en plus rare sur les marchés primaires et les expéditions diminuent.

Plomb en lingots

Plus faible. Nous cotons: \$5.00 à \$5.25.

Zinc en lingots

La demande est très forte. Nous cotons: \$7.50 à \$7.75 les 100 livres.

HUILES, PEINTURES ET VITRERIE

Huile de lin Forte demande et les stocks sont très bas.

Nous cotons au gallon, prix nets: huile bouillie 61c, huile crue 58c.

Nous cotons au gallon: Huile extra raffinée 70c

Essence de térébenthine

Nous cotons 65c le gallon par quantité de 5 gallons et 70c le gallon par baril.

Blanc de plomb

Marché très ferme. Les prix sont en hausse de 15c.

Table listing blanc de plomb types (Blanc de plomb pur, Blanc de plomb No 1, etc.) and their prices.

Pitch

Nous cotons: Goudron pur, 100 lbs. 0.70 0.80

Goudron liquide, brl 0.00 4.00

Peintures préparées

Nous cotons: Gallon 1.45 1.90

Demi-gallon 1.50 1.95

Quart, le gallon 1.55 1.75

En boîtes de 1 lb. 0.10 0.11

Verres à Vitres

Les prix sont très fermes. Le marché Belge augmente continuellement ses prix.

Nous cotons: Star, au-dessous de 26 pouces uni: 50 pieds, \$1.85; 100 pieds, \$3.40; 26 à 40, 50 pieds, \$2.00; 100 pieds, \$3.60; 41 à 50, 100 pieds, \$4.00; 51 à 60, 100 pieds, \$4.25; 61 à 70, 100 pieds, \$4.50; 71 à 80, 100 pieds, \$5.00.

Double Diamond, 100 pieds: 0 à 25, \$5.00; 26 à 40, \$5.45; 41 à 50, \$6.25; 51 à 60, \$6.75; 61 à 70, \$7.25; 71 à 80, \$12.50; 81 à 85, \$7.75; 86 à 90, \$8.50; 91 à 95, \$10.00.

Vert de Paris pur

1c d'avance par livre sur toute la ligne.

Nous cotons: Barils à pétrole 0.00 0.17

Drum de 50 à 100 lbs. 0.00 0.18

Drums de 25 lbs. 0.00 0.18

Boîtes de papier, 1 lb. 0.00 0.20

Boîtes de fer-blanc, 1 lb. 0.00 0.21

Boîtes papier, 1/2 lb. 0.00 0.22

Boîtes fer-blanc, 1/2 lb. 0.00 0.23

Câbles et cordages

Table listing various cable and rope types (Best Manilla, British Manilla, etc.) and their prices per base lb.

Papiers de Construction

Table listing various paper types (Jaune et noir, Jaune ordinaire, etc.) and their prices.

Charnières (couplets) No 840

1 1/2 pouce 0.67

1 1/2 pouce 0.75

2 pouces 0.81

2 1/2 pouces 0.92

2 1/2 pouces 1.07

3 pouces 1.30

1 pouce 0.33

1 1/2 pouce 0.37

1 1/2 pouce 0.48

1 1/2 pouce 0.59

2 pouces 0.67

2 1/2 pouces 0.76

2 1/2 pouces 0.81

2 1/2 pouces 0.95

3 pouces 1.07

3 1/2 pouces 1.49

4 pouces 2.12

Même escompte que pour toutes les charnières d'acier poli.

FERRAILLES

La lb.

Cuivre fort et fil de cuivre 0.00 0.11

Cuivre mince et fonds en cuivre 0.00 0.09

Laiton rouge fort 0.00 0.10

Laiton jaune fort 0.00 0.08

Laiton mince 0.00 0.06

Plomb 0.02 0.02

Zinc 0.00 0.03

La tonne.

Fer forgé No 1 0.00 12.50

Fer fondu et débris de machines No 1 0.00 16.00

Plaques de poêle 0.00 12.50

Fontes et aciers malléables 0.00 9.00

Pièces d'acier 0.00 5.00

Vieilles claques 0.00 0.00

RASOIR "RADIUM" de H. BOKER & CO.



Affilé par les ouvriers les plus habiles, tout experts dans leur partie. La matière, la main d'oeuvre et le fini de ces Rasoirs sont parfaits; chaque Rasoir est garanti durer la vie d'un homme. Demandez notre Brochure Gratuite

"Some Pointers for Gentlemen who shave themselves" (Quelques indications pour les hommes qui se rasent eux-mêmes).

McGILL CUTLERY Co., Regd

Boite Postale, 580, Montréal.

BRANTFORD ROOFING

Préparez-vous au Commerce du Printemps en Matériaux à Toitures

BRANTFORD ROOFING

BRANTFORD ROOFING

Voici le moment de vous préparer au commerce du printemps en matériaux à toitures. Et vos clients vous demanderont les MEILLEURS — ainsi prenez vos mesures pour leur procurer les MEILLEURS. Prenez un bon stock de

Matériel à Toitures "Brantford" —le matériel "Indestructible."

Le Matériel à Toitures "Brantford" est à base de laine à longues fibres, flexible et à l'épreuve de l'eau. La laine est entièrement saturée d'Asphate Pur, ce fluide minéral qui, depuis des siècles a résisté aux ravages des éléments.

Nous avons une magnifique proposition à vous faire et qui vous intéressera sûrement. Demandez-en les détails.

BRANTFORD ROOFING CO., LIMITED
BRANTFORD, ONT.

Entrepôts-Succursales : { Winnipeg — 214 Rue Owena.
Montréal — 9 Place d'Youville.

BRANTFORD ROOFING

LA CONSTRUCTION

Durant la semaine terminée le 27 janvier, la ville a accordé 20 permis de construire au coût total de \$123,550 pour les nouvelles constructions et de \$4,500 pour les réparations.

Les chiffres ci-dessous en indiquent la répartition par quartier et donnent le coût approximatif de chaque construction moins les détails des permis au-dessous de \$1,000.

Quartier	Coût
Ahuntsic	\$7,000
Delorimier	4,000
Hochelaga	5,000
Laurier	12,000
Mont-Royal	6,050
Notre-Dame de Grâce	6,000
St-Antoine	75,000
Ste-Cunégonde	500
St-Denis	9,200
St-Laurent	300
St-Louis	1,400
Ste-Marie	1,600
Total	\$128,050

Rue St-Antoine, quartier St-Joseph; 1 maison, 1 hôpital, 2½ étages, 1e classe; coût prob. \$75,000. Propriétaire, Dominion of Canada, Ottawa.

Rue Summerville, quartier Ahuntsic;

1 maison, 1 logement, 3e classe; coût prob. \$7,000. Propriétaire, Miss Victorie Marin, Ahuntsic.

Rue Shaw, quartier St-Denis; 1 maison, 1 logement, 1 étage, 3e classe; coût prob. \$1,200. Propriétaire, Ship Jacob, 2022 Shaw.

Rue Harbour, quartier Hochelaga; 1 maison, 1e classe; coût prob. \$5,000. Propriétaire, M. L. H. & P. Co., ville.

Rue Alma, quartier Laurier; 4 maisons, 12 logements, 3 étages, 3e classe; coût prob. \$12,000. Propriétaire, Thibault, M., 621 Casgrain.

Rue Juliette, quartier St-Denis; 1 maison, 3 logements, 2 étages, 3e classe; coût prob. \$2,000. Propriétaire, Delcourt, Louis, 3256 St-Hubert.

Rue Fabre, quartier St-Denis; 1 maison, 5 logements, 3 étages, 3e classe; coût prob. \$5,000. Propriétaire, Brodeur, Geo., 244 Fabre.

Chemin Côte des Neiges, quartier Mont-Royal; 1 maison, 1 logement, 2 étages, 2e classe; coût prob. \$6,000. Propriétaire, Commission Scolaire Côte des Neiges, 251 Decelles, Côte des Neiges.

Rue Prud'homme, quartier Notre-Dame de Grâce; 1 maison, 3 logements, 3 étages, 3e classe; coût prob. \$3,000. Propriétaire, Besner, Jos., 356 Prud'homme.

Rue Girouard, quartier Notre-Dame de Grâce; 1 maison, 2 logements, 2 étages, 3e classe; coût prob. \$3,000. Propriétaire, Benoit, O., 86 St-Ferdinand.

Rue Bordeaux, quartier Delorimier; 1

maison, 4 logements, 3 étages, 3e classe; coût prob. \$4,000. Propriétaire, Gervais, Mme Z., 2062 Cartier.

Rue Frontenac, quartier Ste-Marie; rép. 1 maison, 1 logement, 1 étage, 3e classe; coût prob. \$1,600. Propriétaire, Lambton, Wm., 646 Frontenac.

Frappez Levez Enfoncez



DOUBLE CLAW

Marteaux à Doubles Serres

Le marteau le plus commode qui soit. Tirez-en profit. Vendu par tous les Marchands de Gros Canadiens.

Il arrach les clous droits sans besoin d'appui.

DOUBLE CLAW HAMMER CO.

453

Broadway

Brooklyn,
N.Y.



Le début



La fin





Les Oeillets “DIAMOND” ne ternissent pas

Rien ne donne mauvaise apparence à une chaussure comme un oeillet de couleur cuivrée. Dans la plupart des cas, cela se voit plus qu'une fente du cuir, et il est encore plus difficile d'y remédier. Mais il y a un moyen sûr d'éviter cet ennui à vos clients Les Oeillets de Couleur Indélébile “Diamond” ne peuvent pas prendre une teinte cuivrée à l'usage, ils paraissent toujours neufs et



aident à conserver à la chaussure sa bonne apparence, malgré l'usage le plus long. Il y a aussi un moyen sûr de reconnaître si les chaussures que vous achetez en sont pourvues. Regardez

simplement la petite marque de commerce  en forme de losange en relief à la surface de chaque oeillet. Elle n'est pas très visible, mais a une grande importance. Vos clients s'en rendent compte. C'est votre garantie que les oeillets aient une couleur réellement indélébile, car la seule couleur réellement indélébile porte la marque de commerce 

UNITED SHOE MACHINERY COMPANY OF CANADA

Bureau et Manufacture

ues Lagauchetière et Ste-Monique, MONTREAL.

TOILE METALLIQUE

Toile à passer
le sable

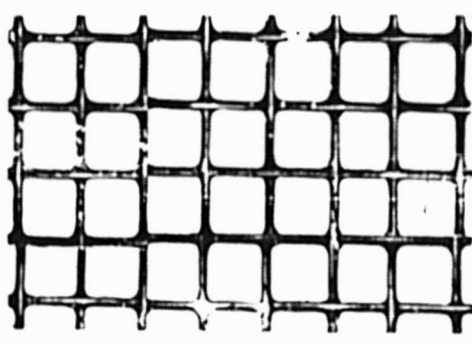

Toile pour mou-
lins à battre

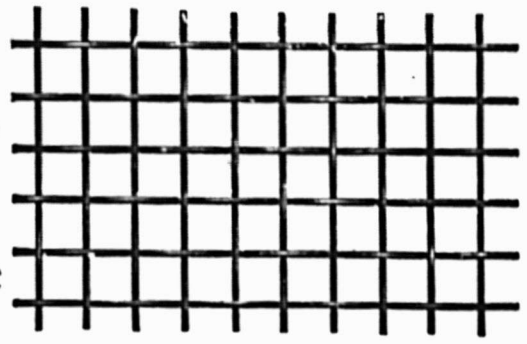

Toile métallique
Regalvanisée

Toutes sortes de Toiles métalliques et ouvrages en Fil de Fer
CABLES METALLIQUES. FOURNITURES POUR CABLES METALLIQUES.

Manufacturés par

The B. GREENING WIRE Co., Limited.

HAMILTON, Ont. MONTREAL, Qué.

Les Tribunaux

COUR SUPERIEURE

ACTIONS

Défendeurs	Demandeurs	Mon- tants
Fontaine Aristide,	Boucherville.	
	Bleau Trefflé,	125
	Canton Duhamel.	
Beaubien Octave.	Trust & Loan of Con.	1578
	Canton Guigues.	
Giroux, Emmanuel	Tust & Loan Co. of Can.	816
	Coughnawaga.	
McCumber, J. P.	Karp Wm.	100
	Lachine.	
Fourbonnais Isaie,	Baynes Carriage Co., Ltd.	194
Roy, M. J.	McCormick F. H.,	247
	L'Original.	
Blauchemin, Henri.	Préfontaine, T.	1090
	Maisonneuve	
Lamy, J. Amédée.	Racine A. & Co.,	241
Bluteau, Hector P.	Hepworth, J.	2000
	Pointe-Claire	
Mitchell, Zénon,	Claude P.,	143

Cordeau Donast,	St-Hyacinthe	
Cordeau Joachim,		
	Noiseux, A. T.	170
	St-Ignace du Côteau du Lac	
Gauthier, Ludger.		
	Séguin, Nap.	100
	St-Laurent	
Gareau, Emma (épouse de	Desmarais	
Ulric),		
	Tassé, R.	800
	Ste-Marie de Beauce	
Morency, F.		
	Provincial Fire Ins. Co.	501
	St-Timothée.	
Meloche, J. Arthur.		
	Ltuc, Geo.,	300
	Terrebonne.	
Martineau, F.		
	Findlay Smith & Co.,	5\$8
	Verdun	
Aubertin O.,		
Robillard, Jos. (Montréal).		
	Choquette, E.	252
	Viauville	
Duranr, Jos.		
	Caumartin, Léo.	137
	Westmount	
Stefwart, Josn,		
Stewart John Co.,		
Mtl Architectural Iron Works.		3118
	Yamaska.	
Mondou, F. M.		
Gagnon, U. J., M. D.,		
Lauzière, Sigefroy,		
Beaupré, Narcisse,		
Véronneau, L,		

Cartier, A.,		
Royal, Ls.,		
Parenteau, J. D., Yamaska.		
Messier & Remington,		800

COUR SUPERIEURE

JUGEMENTS RENDUS

Défendeurs.	Demandeurs.	Mon- tants.
	Beaconsfield	
Upton, F.	Hanna, John F.,	167
	Chateauguay Bassin	
Hébert, J. H. A.		
	Auger, H. L.,	15
	Dorion.	
Lalonde, Patrick,		
	Chaput, Oswald,	100
	Newport	
Rieder, Albert,		
	Layne, John M.,	1500
	St-Constant	
Lavoie, Nides,		
	St. Jafes, Jacob,	100
	St-Henri de Mascouche	
Renaud, Jules,		
	Murray, C.,	4e classe.
	St-Vincent de Paul.	
Charbonneau Edwidge (veuve de Au- clair, Jos.),		
	Dubreuil, M. (de),	3e classe.

Stanley Tools

"45"

SEPT OUTILS DANS UN

1—Rabot à biseau 2—Rabot à rainure et à filet. 3—Rabot dé. 4 Rabot charrie 5—Rabot d'appareillage. 6—Rabot à châssis. 7—Rabot à fendre supérieur.

D'autres couteaux peuvent être utilisés avec avantage en substituant la base détachable de forme spéciale.

Les menuisiers trouveront cet outil inappréciable.

Demandez notre cata'ogue donnant la description complète.

Stanley Rule & Level Co.
NEW BRITAIN, CONN. U.S.A.

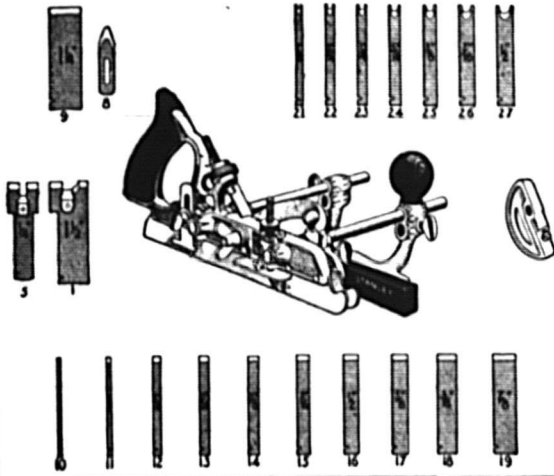

LES GALLONS DE MESURE DOIVENT ETRE EXACTS

Pour se bien vendre, ils doivent être du modèle le plus perfectionné ; particulièrement adaptés pour chaque sorte d'ouvrage ; durables et fiables,

Ceux qui portent cette
marque de commerce

LUFKIN

sont les meilleurs parcequ'ils ont toujours donné satisfaction. ILS SONT
FAITS EN CANADA.

En vente chez tous les **THE LUFKIN RULE CO. OF CANADA, LTD.** Catalogue sur demande
marchands de gros **WINDSOR, ONT.**

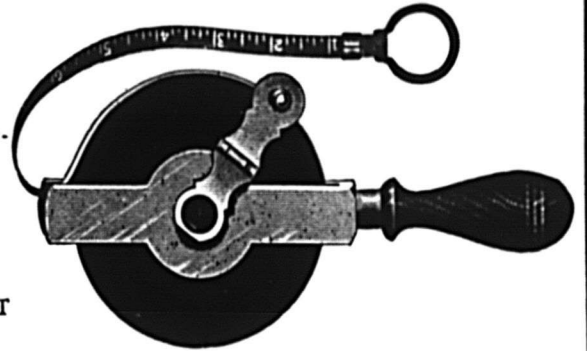

LA LAVEUSE RAPIDE LA PLUS FACILE A ACTIONNER EST LA Laveuse "Champion" à haute vitesse DE MAXWELL

Elle peut être actionnée par un levier à main ou par une roue à manivelle, ajustée à l'arbre de couche horizontal. La cuve est faite de Cypres Rouge, bois qui dure toute la vie. Le système à extension pour fixer la tordeuse permet d'ouvrir presque entièrement le dessus. Etagère fournie en plus si on le désire. La laveuse "CHAMPION" a prouvé qu'elle se vendait bien. Demandez les prix et autres détails.

DAVID MAXWELL & SONS St. Mary's, Ontario.
AGENCE A MONTREAL, 446-448 RUE ST-PAUL.

SCIES MAPLE LEAF

Nos Scies
sont trempées
au moyen
d'un procédé
secret.

Satisfaction
garantie.

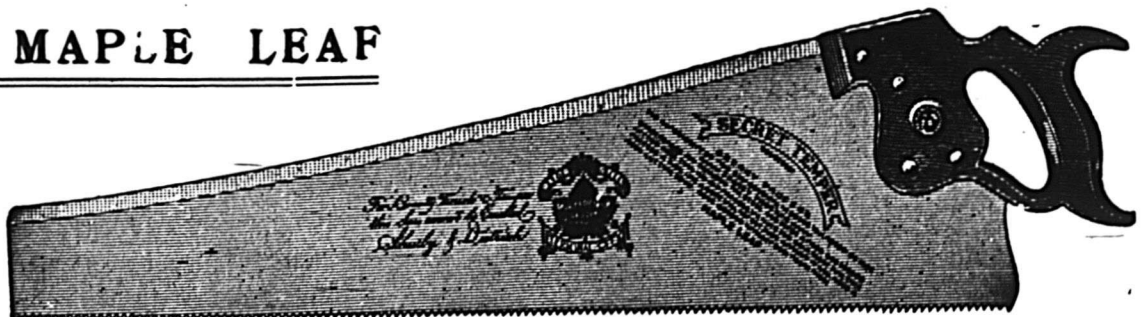

THE MAPLE LEAF SAW WORKS **SHURLY-DIETRICH CO., LIMITED, Galt, Ont.**

EN ECRIVANT AUX ANNONCEURS, CITEZ "LE PRIX COURANT"

POPULATION DE 12,000 AMES POUR JOLIETTE D'ICI TROIS ANS

UNE VASTE ENTREPRISE de 2,000,000 de dollars à Joliette---La propriété foncière va doubler de valeur.

De l'ouvrage pour des centaines d'ouvriers à gros salaires—L'industrie de l'Acier qui a fait réaliser des fortunes colossales, partout où elle a été implantée, va prendre à Joliette des proportions gigantesques—Chance Unique d'ici au 15 Février 1913 d'établir les bases d'une fortune. Six cent mille dollars d'actions privilégiées à 7 p. c. avec un bonus, ou cadeau, de 50 p. c. en actions communes, pour les souscripteurs de parts d'ici à la date susdite exclusivement.

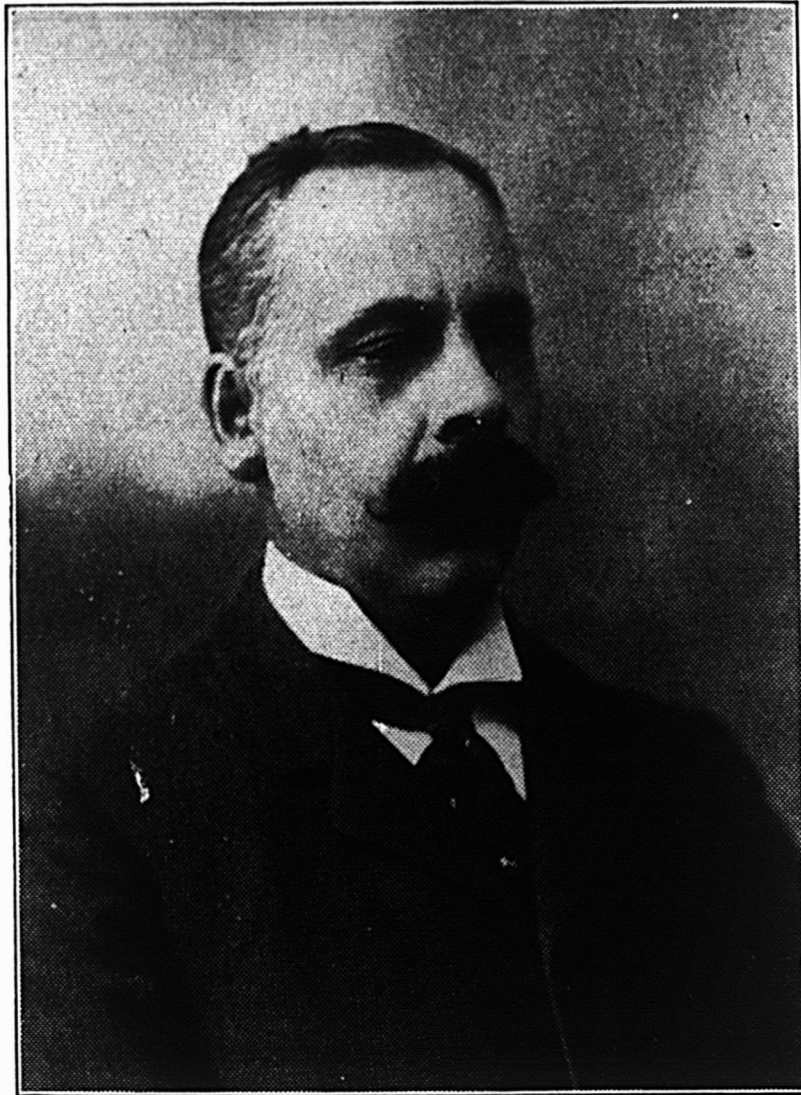

M. S. VESSOT

L'ORIGINE ET LE SUCCES COLOSSAL DE L'ACIERIE ET FONDERIE DE JOLIETTE

M. S. Vessot, un industriel bien connu après avoir réalisé une grosse fortune personnelle s'est proposé de provoquer l'essor de Joliette en y instituant l'INDUSTRIE DE FEU L'HON. BARTHELEMY JOLIETTE, une des plus vastes entreprises qui soient dans le pays.

Les opérations de l'Acierie et Fonderie de Joliette ont commencé vers le mois de mars 1911 avec le capital minime de \$98,500.

Avec son esprit clairvoyant et son génie inventif, M. Vessot réussit au bout de quelques mois, par des procédés inconnus

jusqu'à présent dans cette industrie, à mettre sur le marché un acier reconnu supérieur par les personnes les plus compétentes du pays.

D'ailleurs, il suffit de fournir quelques témoignages pour en marquer la véritable supériorité.

Montréal, 18 septembre 1912.

Acierie et Fonderie de Joliette,

Joliette, Qué.

Messieurs,

Il nous fait grand plaisir de vous informer que l'acier que votre compagnie nous fournit nous donne pleine satisfaction.

Ajoutons que nous ne nous sommes jamais servi de meilleur acier que celui fourni par votre compagnie.

Bien à vous,

The John MacDougall Caledonian Iron Works.
Par J.-P. Gardham.

Macdonell & O'Brien, contracteurs pour le Chemin de Fer
Transcontinental.
Harvey Junction, octobre, le 10, 1911.
Fonderie et Acierie de Joliette, Limitée,
Joliette, Qué.

Cher Messieurs,

Nous avons le plaisir de certifier par la présente à toute
personne intéressée, que durant les six derniers mois écoulés,
nous avons acheté de la Fonderie et Acierie de Joliette, une
quantité considérable de grosses et petites pièces d'acier, qui
nous ont donné pleine satisfaction, tant pour la bonne qualité
que sous le rapport de la prompte livraison.

Vos bien dévoués,

MacDonell & O'Brien.

Par H. Dohen.

Montmagny, 31 mai 1911.

Joliette Steel and Iron Foundry, Limited, Joliette.
Messieurs,

En réponse à votre communication du 30 courant, nous
nous empressons de vous dire que les quelques tonnes d'acier
que vous nous avez coulé, ont prouvé être d'une qualité irré-
prochable et en avons été très satisfaits et nous espérons que
la balance de notre commande sera de même.

Nous demeurons, Messieurs, vos tout dévoués,
La Cie Manufacturière de Montmagny.

Par J.-B. Gondreau, Sec.-Trésorier.

Montréal, 17 octobre 1912.

Acierie et Fonderie de Joliette, Limitée,
Joliette, Qué.

Messieurs,

En réponse à votre lettre du 12 courant, il nous fait grand
plaisir de dire que l'acier que nous avons reçu de vous, donne
entière satisfaction.

Bien à vous,

The Jenckes Machine Co., Ltd.

Pont-Rouge, 13 octobre 1911.

La Fonderie et Acierie, Limitée,
Joliette, Qué.

Joliette, Qué.

Messieurs,

Je suis heureux de vous dire que j'ai été satisfait de l'acier
que vous m'avez fourni depuis que je place mes commandes
chez vous, et mes ordres qui augmentent toujours prouvent que
j'ai obtenu satisfaction beaucoup plus que par la présente
encore.

Mon intention est de doubler mes commandes l'année pro-
chaine et d'user d'acier coulé pour plusieurs parties que j'em-
ployais de fonte ordinaire malléable.

Dans l'espoir que vous continuerez comme par le passé à
me bien servir, tant sous le rapport du prix que de la qualité
et la promptitude à remplir mes ordres, je demeure,

Votre dévoué,

Chs-A. Julien.

Vraie copie.

Montréal, 5 juin 1912.
Acierie et Fonderie de Joliette,
Joliette, Qué.

Messieurs,

En réponse à votre lettre du 2 courant, il me fait plaisir
de vous dire que notre surintendant mécanicien fait rapport que
votre acier est de première classe, il se travaille bien à la ma-
chine et donne satisfaction sur tout rapport.

Bien à vous,

Dominion Coal Co., Ltd.

Par A. McKenzie.

Voilà certes de courtes appréciations qui valent les plus
longs discours et toutes les éloquences.

Grâce encore aux études approfondies et aux expériences
multiples faites par le grand industriel qu'est M. S. Vessot, le
coût de la production de l'acier a été réduit dans une propor-
tion véritablement prodigieuse, de sorte que, cette Compagnie
est en mesure, aujourd'hui, de mettre sur le marché canadien
un acier supérieur de l'aveu de tous et moyennant un coût de
production qu'aucune industrie de ce genre n'a pu réaliser jus-
qu'à cette date; aussi il n'est pas étonnant, avec les résultats
incroyables que nous venons de mentionner, que l'Acierie et
Fonderie de Joliette possède déjà parmi ses patrons les plus
enthousiastes des clients importants, tels que:

Canadian Northern Quebec Railway;
Compagnie Manufacturière de Montmagny;
Dominion Bridge Company, Limited;
Grand Trunk Railway System;
Canadian Boomer and Boschert Press Co., Limited;
Jenckes Machine Company, Limited;
Montreal Light, Heat and Power Co., Limited;
Miller Bros. & Toms;
John McDougall Caledonia Iron Works Co., Limited;
McDonald & O'Brien.

Ces seuls clients durant les six derniers mois ont fourni à
l'Acierie et Fonderie de Joliette, des commandes au montant de
\$34,468.74.

Ce même patronage serait accordé par ces gros établisse-
ments, et d'autres, dans des proportions dix fois plus considé-
rables si l'Acierie et Fonderie de Joliette prenait une extension
suffisante pour augmenter sa production de manière à pouvoir
accepter les ordres que ces compagnies sont toutes prêtes à lui
donner.

**L'acierie et Fonderie de Joliette peut faire ce que d'autres
ont fait**

Une industrie absolument semblable à celle de Joliette
a été organisée à Montréal en janvier 1903 sous le nom de
"The Montreal Steel Works" avec le capital suivant: Ac-
tions privilégiées \$800,000.00, actions ordinaires \$400,000.00.
Avec ce capital payé de \$1,200,000.00, cette compagnie a
réalisé la première année en profits nets, la somme de
\$105,580.00, et elle a pu payer en dividende pour cette pre-
mière année, aux porteurs d'actions ordinaires, un dividen-
de de \$12,246.00. Les profits de cette compagnie ont toujours
augmenté considérablement chaque année et en 1910 ces
profits s'élevaient à la somme de \$230,000.00 et un dividende
de 10 p.c. a été payé aux porteurs d'actions ordinaires. L'an-

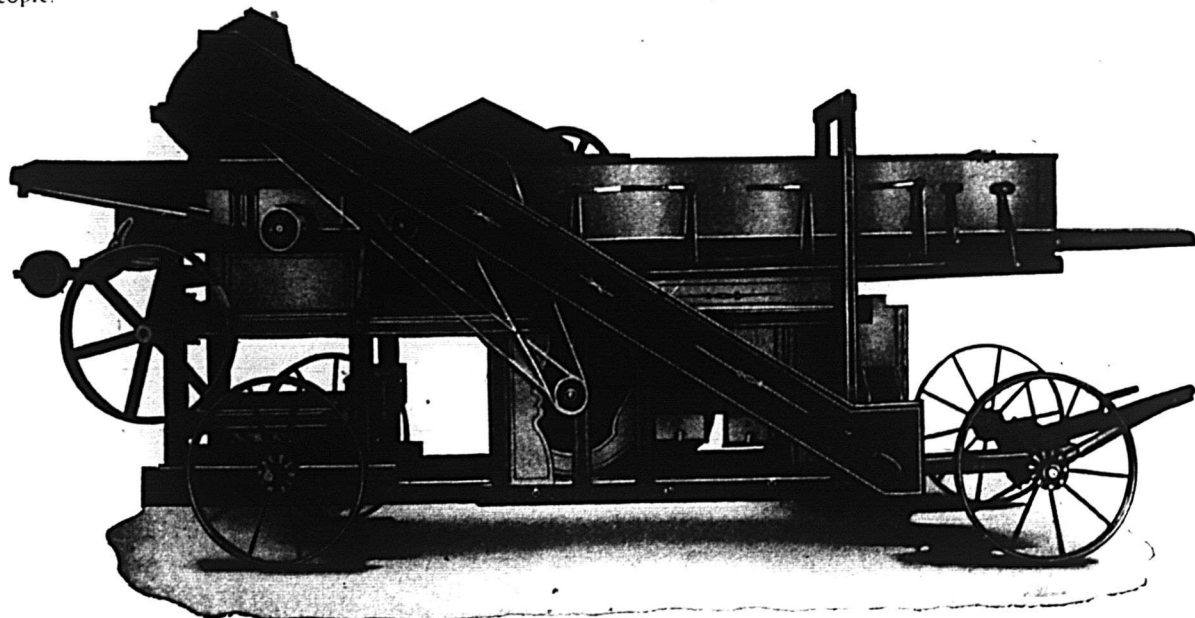

Le Moulin à battre: Champion-Vessot.

née suivante, cette compagnie, "The Montreal Steel Works", a été fusionnée avec "The Canadian Steel Foundries", et les actions ordinaires ont été payées la somme de \$162.50.

Ces chiffres, qui sont officiels, démontrent, sans crainte de se tromper, les perspectives les plus brillantes des actions ordinaires de la Cie de l'Acierie et Fonderie de Joliette qui sont accordées à titre de bonus absolument gratuit aux souscripteurs d'actions privilégiées dans la grande entreprise dont nous parlons et qui intéresse tout le monde.

Un embranchement de chemin de fer à la porte des usines

Le promoteur de cette grande industrie a visé dès le début des opérations à réduire le coût d'exploitation en obtenant du chemin de fer Canadien Pacifique la construction d'un embranchement de sa ligne et aujourd'hui les chars de cette compagnie amènent les marchandises de l'Acierie et Fonderie de Joliette à sa porte et viennent chercher pour ainsi dire dans ses ateliers tous ses articles de production.

Champion Vessot

Il est notoire que M. Vessot a réalisé une jolie fortune avec sa moulange merveilleuse, primée dans toutes les grandes expositions, voire même à Paris, et connue sous le nom de "Moulange Champion".

Or, voici que M. Vessot vient pour ainsi dire de répéter ce même coup d'état, en réussissant à fabriquer un "moulin à battre", destiné à surpasser par ses résultats le succès pourtant prodigieux obtenu par sa fameuse moulange.

En effet, l'Acierie et Fonderie de Joliette est redevable à son fondateur, M. Vessot, de cette merveille aratoire que l'on désigne maintenant sous le nom de "Champion Vessot".

La plus puissante compagnie d'instruments agricoles du monde est sans contredit l'International Harvester Company of America disposant d'un capital de \$150,000,000 de dollars. Cette compagnie géante qui, en face du mérite incontestable de la "Moulange Champion", s'en est assurée l'agence et à la vente exclusive vient de déclarer que le nouveau "Moulin à battre Champion" Vessot fabriqué par l'Acierie et Fonderie de Joliette est assuré d'un succès encore plus prodigieux que celui pourtant si brillant réalisé par sa Moulange.

Sur ce seul article, l'International Harvester Company est prête à mettre sur le marché et spécialement dans l'Ouest canadien dès aujourd'hui notre production pour un montant d'au-delà de \$100,000 par année.

Notons, en passant, que de ce chef uniquement il y a lieu d'être assuré d'un bénéfice net de 50 p.c., soit \$50,000.

Le cadre de ces remarques ne nous permet pas d'entrer dans des détails au sujet du Moulin à Battre Champion Vessot. Nous nous bornerons pour le moment à mentionner que ce nouveau Moulin à Battre a une capacité d'environ le double des meilleurs moulins de la même grosseur sur le marché, et ce, en utilisant moins de force motrice.

La Compagnie a en mains un grand nombre de certificats intéressants, mais vu l'espace restreint, à notre disposition, il ne nous est guère possible de les publier.

Autres spécialités

L'enclume et l'étau en acier solide, le fendeur à bois, le pétrin mécanique, le banc de scie à bascule, le godendard à friction, l'agrès de moulin à scie, la scie à ruban, en un mot, les différentes machines fabriquées par l'Acierie et Fonderie de Joliette ont déjà gagné leur réputation sur le marché où ils ont une vogue considérable.

La souscription actuelle de \$98,500 dollars a été employée à la construction des usines et leur équipement, à l'ouverture d'un marché, à l'établissement d'une voie ferrée se rendant aux ateliers. Il est évident qu'il faut un capital beaucoup plus considérable pour être en mesure de réaliser les bénéfices énormes qui sont maintenant assurés dans cette industrie.

En effet, la demande pour l'acier coulé est illimitée comme le prouve la production de l'acier coulé au pays durant les quatre dernières années suivant le rapport du gouvernement par M. McLeish pour 1911 soit:—

1908	...	9,051	Tonnes.
1909	...	14,013	"
1910	...	18,085	"
1911	...	20,163	"

Soit une augmentation d'au-delà de 100 pour cent dans quatre ans.

Malgré cette marche ascendante de la production domestique, l'importation dans ce même commerce a augmentée dans les proportions incroyables qui suivent:—

1908	...	\$332,803
1909	...	409,938
1910	...	826,900
1911	...	1,089,497

Ce qui fait une augmentation dans l'importation d'au-delà de 300 pour cent (voir rapport du Gouvernement sur le commerce pour 1911).

Ils ne nous est pas possible d'entrer dans les détails, mais nous sommes justifiables de porter le capital-actions de notre Compagnie à 2,000,000 de dollars, et d'émettre, dès maintenant, la proportions de 600,000 dollars d'actions privilégiées.

Chiffres d'affaires.

Avec le capital actuel de \$98,500, la Compagnie a fait le chiffre d'affaires suivant durant les derniers six mois:

Ventes	...	\$41,958.95
Profits bruts	...	13,158.27
Gains nets	...	9,911.63
Profits nets	...	6,755.54

Les dividendes sont payés à même le profit net. Or, le montant des dividendes à 7 pour cent sur le capital de la Compagnie, \$98,500 pour six mois, s'élève à \$3,447.50, ce qui laisse un surplus de \$3,228.04.

Donc, durant les six derniers mois de l'année, malgré une petite installation encore incomplète et tout en faisant une clientèle, la Compagnie a réussi à gagner près de 14 p. c. sur son capital après avoir payé tous ses intérêts.

En augmentant cinq fois ce même capital, il est clair que la proportion du bénéfice sera de beaucoup plus forte, ce qui nous permet de dire dès à présent que nous arriverons à une production annuelle de 3,900 tonnes d'acier coulé devant nous rapporter un chiffre de bénéfice net qui ne pourra pas être moindre de \$30.00 la tonne, soit \$117,000.00.

Sur les autres spécialités il est impossible de réaliser moins d'un bénéfice net de \$75,000 où un total de bénéfice de \$192,000.

Dividende de 7 p. c. sur \$600,000 d'actions privilégiées \$42,000 laissant en disponibilité pour être reparti en dividende sur le stock commun \$150,000, soit 15 p. c. sur l'émission complète d'un million de stock commun.

M. S. Vessot a dans tous les départements un personnel d'expérience et compétent pour lui aider à conduire cette grande entreprise.

L'intention des organisateurs de la Compagnie est de s'adresser au marché financier américain et européen, pour la souscription de ses actions au montant de deux millions; cependant M. Vessot et ses amis ont décidé d'offrir d'abord l'avantage de cette souscription au public canadien et plus particulièrement à la population de cette partie de la Province, et d'ici au 15 évrier prochain on pourra se procurer de ces actions privilégiées avec dividende cumulatif de 7 p. c., plus un don gratis de 50 p. c. d'actions ordinaires.

M. S. Vessot & Cie se sont assurés les services et l'appui précieux de MM. Agenor-H. Tanner, avocat, et H.-James Dubois, agent financier de la Cité de Montréal.

Le premier, diplômé avec grande distinction de l'Université McGill de Montréal et de l'Université Columbia de la ville de New-York, a depuis plusieurs années, fait des études spéciales sur la science économique, et généralement sur la partie technique des organisations des grandes compagnies.

M. H. James Dubois a obtenu jusqu'à présent dans cette province et dans l'Ouest canadien des succès qui le font accepter de tous comme un des plus habiles agents financiers du pays et dont l'opinion commande le plus haut respect du monde financier.

Ces deux messieurs se sont occupés depuis quelques semaines, en collaboration avec M. Vessot, de l'organisation de cette grande compagnie qui sera connue à l'avenir sous le nom de

Acierie de Joliette, Limitée

A la demande spéciale de M. Vessot, M. H. James Dubois offrira comme nous le disions plus haut l'avantage de pouvoir souscrire une partie de ces actions privilégiées avant que la balance soit placée sur le marché étranger.

Pour plus amples détails, s'adresser à M. H. James Dubois, Joliette.