זון אויפגאנג — 7.57.
זון אונטערגאנג — 5.28.

די איינציקע אידישע צייטונג אין מערב קאנארע עטאבלירט אין 1910 דערשיינט יעדן טאג

דאס אידישע וואָרט

THE ISRAELITE PRESS

THE GATEWAY OF THE WEST

וועטער: קלאר און קיל

The Only Jewish Newspaper in Western Canada Established 1910. Published DAILY

מיטוואך ז׳ שבט, תר״ע. | Published daily except Saturday and Sunday. | דערשיינט יעדן טאג חוץ שבת און זונטאג | Vol. 20, No. 26. Winnipeg, Wed. Feb. 5, 1930.

THE NEW YORK PUBLIC LIBRARY
FEB 10 1930
ASTOR, LENOX TILDEN FOUNDATIONS

צענדליקער טויזנטער ניו־יאָרקער שניידער ענטפערן סטרייק רוף

געגנעראל סטרייק אין דרעם אינדוסטריע ארויסגערופן פון אמאלגעמייטעד יוניאן איז ווירקזאם

(ספּעציעלע טעלעגראמעס צו "דאס אידישע וואָרט" פון "איטא")

ניו־יאָרק, פעב. 4 (איטא). — די דרעסמאכער האבן זיך היינט גלעטצנט אָפּגערופן אויף דעם סטרייק רוף פון דער אמאלגאמייטעד יוניאן, צוזאמען קלייבנדיק זיך אין פופצן סטרייק האלס וואו זיי האבן זיך פארענטיסטירט.

די יוניאן באאמטע באהויפטן, אז 75 פּראָצענט פון אלע 35 טויזנט דרעסמאכער אין ניו־יאָרק האבן שוין געגעבן פערטעלן, אז די איבעריקע וועלן צושטיין די טעג, אזוי פארבינדנדיק די גאנצע דרעס אינדוסטריע פון ניו־יאָרק.

דאס פיקעטן פון די שעפער פאנגט זיך אן מארגן (מיטוואך):

כאטש קיין אומארדענונגען האבן ניט פּאסירט, זיינען צוויי ארעסטן געמאכט געווארן פון דער פּאליציי, ניט נעקוקט אויפ׳ן פארשפּרעכן פון׳ם פּאליציי קאמישאנער, אז די פּאליציי וועט זיין אומפארטייאישער.

די דרעס מאנופאקטשורערס אסאסיאיישאן וועט אפּהאלטן א פּראָטעסטאָלונג היינט צו באראבטן די לאגע.

ציון קאָנסיל גרייט צו חמשה־עשר פייערונג אויף פעב. 13־טן

די ערשטע פארזאמלונג פון׳ם נאציאנאלן ציון קאנסיל אין אָפּגעראלטן געווארן לעצטן מאנטאג אין ציון זאל אונטער דער פארזיצערשאפט פון מר. העפּנער, און אורטייל־נדיק לויט די ערנסטע פארהאנדלונגען קאן מען דערווארטן א דערפאלגרייכן אבשניט פון אקטיווער ארבעט אין די ציוניסטישע קרייזן אין ווינניפּעג.

ביי דער פארזאמלונג איז אָפּגעגעבן געווארן א באריכט פון דער קאנווענשאן און אויף פון דער ארבעט פון דעם נאציאנאל פאנד. עס איז אויף אָפּגעגעבן געווארן א פינאנציעלער באריכט פון דעם מערב קאנאדער אפּים פאר יאנווארי מאנאט.

דער קאנסיל האט אָנגענומען פּלענער פאר דער מאסן־פארזאמלונג פון חמשה־עשר בשבט וואס וועט פארקומען דאנערשטאג, דעם 13טן פעברואר, 8.30 אווענט אין ציון זאל (געביידע פון "דאס אידישע וואָרט"). זייער א אינטערעסאנטע פּראָגראם וועט געגעבן ווערן און עס ווערט דערווארטעט אז די ווינניפּעגער אידן וועלן קומען אין מאסן צו דער דאזיקער פייערונג. דער ווינניפּעגער ציוניס־טישער אפּים וועט זיין צופרידן ארויסצורופן העלפן יעדערע גרופּע צו אראנזשירן פייערונגען פאר חמשה עשר בשבט.

חויז נעמט ווידער אָן פארזיכערונג ביל קעגן די לאָרדן

לאָנדאָן, פעב. 5. — דאס חויז האט ווידער איינשטימיק אָנגענומען דעם רעגירונגס ביל וועגן ארבעטסלאָזיקייט פארזיכערונג, וועלכער זאל זיין אין קראפט פאר דריי יאר, און האט אים אויסגעקריגט שיקט צו די לאָרדן. דער אמענדמענט פון די לאָרדן, אז די ווירקונג פון׳ם ביל זאל זיין באשרייבנקט אויף איין יאר, איז דורכגעפאלן.

סיי פּרעמיער מאקדאָנאלד און סיי סער הערבערט סעמועל האבן שארף אָטאקירט די לאָרדן, פאר זייער פארזוך צו קאָנטראָלירן די נאציאָנאלע קאסע. דער פּרעמיער האט געסטראשעט, אז ער וועט זיך באנוצן מיט׳ן געזעץ וואס מאכט א ביל ווירקזאם קענען דע סטוילן פון די לאָרדס, ווען ער גייט דורך דריי מאָל אין הויז אין משך פון צוויי יאר צייט.

איבער זיבן טויזנט דאָלאר אין מזומן און פארשפּרעכונגען געשאפן ביי עפענונג פון קליניק קאמפּיין

עפנטלאכע זאמלונגען פאנגען זיך אָן דעם זונטאג

ביי א גוט באזוכטן באנקעט, געגעבן לכבוד דעם ניי דערווייטערטן קאמיטעט פון קליניק אין באוואוסט איבער נאנץ קאנאדע, ער האט פארזיכערט די פארזאמלטע, אז ער, ווי אויף מרס. היפּס, וועלן פארבלייבן איבערגעגעבענע מיטהעלפער פון דער נאבעלער אונטערנעמונג.

מר. מ. א. גרעי האט אָפּגעלירט צו די אנוועזנדע, אז עס לוינט זיך צו שטיצן די קליניק און דורך דעם פארמיידן גרויסע קאסטן אויס׳ן נעביט פון מעדיצינישער הילף צו אסיילונגען.

מר. מ. טעפּלער האט זייער וואָרים באגריסט די קליניק טוער פאר זייער גוטער ארבעט. די קליניק, האט ער זיך מודה געווען, האט אויף אים געמאכט אן איבערראשנדיקן אייגדרוק. ער האט אויך אָפּגעלירט אז מען זאל ניט פארלירן מוט דורך דעם, וואס אייניקע אידן זיינען אנטאגאניסטיש געשטימט צו דער קליניק, טאקע אט דורך דער קעגנערשאפט, זאגט טעו. ער האט אויך איבערגעגעבן, אז די קליניק איז באוואוסט איבער נאנץ קאנאדע, ער האט פארזיכערט די פארזאמלטע, אז ער, ווי אויף מרס. היפּס, וועלן פארבלייבן איבערגעגעבענע מיטהעלפער פון דער נאבעלער אונטערנעמונג.

מר. מ. א. גרעי האט אָפּגעלירט צו די אנוועזנדע, אז עס לוינט זיך צו שטיצן די קליניק און דורך דעם פארמיידן גרויסע קאסטן אויס׳ן נעביט פון מעדיצינישער הילף צו אסיילונגען.

מר. מ. טעפּלער האט זייער וואָרים באגריסט די קליניק טוער פאר זייער גוטער ארבעט. די קליניק, האט ער זיך מודה געווען, האט אויף אים געמאכט אן איבערראשנדיקן אייגדרוק. ער האט אויך אָפּגעלירט אז מען זאל ניט פארלירן מוט דורך דעם, וואס אייניקע אידן זיינען אנטאגאניסטיש געשטימט צו דער קליניק, טאקע אט דורך דער קעגנערשאפט, זאגט

(שלום אויף לעצטער זייט)

היה׳לע גרוכער און אל. הערים אין עדמאָנטאָן און סאסקאטון

די באַרימטע הבימה קינסטלערן, היה׳לע גרובער, און דער גלענצענדער אימפּראָוויזאטאר אל. הערים, וועלכע פאר־רען איצט אויף א טור פון׳ם אידיש נאציאָנאל ארבעטער פארבאנד, וועלן אויך באזוכן עדמאָנטאן און סאסקאטון.

אין עדמאָנטאָן וועלן זיי געבן א קונסט אוונט אונטער אויספּיזיכט פון׳ם פּיאָנערן פרויען קלוב מיטוואך, פעב. 12טן.

זייער סאסקאטונער קונסט־אוונט וועלן זיי זיין דורכפירן אונטער אויספּיזיכט פון׳ם לאָקאל פארבאנד ברענטש דאָנערשטאג אוונט, פעב. 13טן, אין אוקראיינער לייבאר טעמפּל.

די אידן פון די שטעט און אומגעגנט וועלן זיכער ניט פארפעלן דעם זעלטענעם געגנוס.

פון סאסקאטון קומען זיי קיין ווינניפּעג. וואו זיי וועלן דורכפירן א קונסט־אוונט זונטאג, פעב. 16טן, אין וואָקער טעאטער. דער וואָקער טעאטער איז באשטימט צו דער קעגנערשאפט דעם פּלעיהאוז, וואס איז פריער אנאנסירט געווארן, ווייל דער גרויסער בילעטן פארקויף וויזט, אז עס וועט קומען זייער א גרויסער עולם, אין דער קאמיטעט האט געפונען פאר נויטיק צו נעמען א גרעסערן און באקוועמערן טעאטער.

לאגע פון די אידן אין פּוילן וועט פארבעסערט ווערן צוזאמען מיט אלגעמיינער לאגע

אידישע אויסזיכטן אין פּוילן זיינען גוט, גלויבט טשארלס דיואי, אמעריקאנער פינאנציעלער ראטגעבער פון פּוילישער רעגירונג

(ספּעציעלע טעלעגראמעס צו "דאס אידישע וואָרט" פון "איטא")

ניו־יאָרק, פעב. 5 (איטא). — "די אידן פון אמעריקע מוזן געדייגקען, אז די ניי פּוילישע רעפּובליק איז בלויז ארום צען יאר יאר אלט, און אז עס איז אוממעגלאך אין אזא קורצער צייט אויסצוגלייך אלע פלאנטערס צווישן די אידן און די פּאָלאָניאקן, וואס האבן זיך אָנגעקליבן אין יאָרן". — האט דערקלערט טשארלס דיואי, אמעריקאנער פינאנציעלער ראטגעבער ביי דער פּוילישער רעגירונג, אין אן אויס־שליסלאכער אינטערוויו פאר דער "איטא".

מר. דיואי, וועלכער איז נעקומען אויף א קורצן באזוך אין די פאראייניקטע שטאטן, האט דערקלערט, אז די אידן, ווי א טייל פון דער אלגעמיינער באפעלקע־רונג פון פּוילן, ווערן נאטירלאך באוויזקט פון די אלגעמיינע עקאָנאָמישע אומשטענ־דען אין לאנד, וואו די אינדוסטריע אין דער האנדל האלטן איצט אין ראָבראנאי־ראבייאיש. די־ארעסטירטע זיינען הערי־ראטמאן און דזשאזעף נאָלדמאן.

בענדזשאמין שלעזינגער, פּרעזידענט פון דער יוניאן, האט דערקלערט, אז די סטרייקערס מאכן די פאָלגנדיקע וויכטיקע פיר פאָדערונגען:

1. די אויסראטונג פון די סוועט שעפער, וואָס שטעלן מיט זיך צוזאמען ארום פופצן פּראָצענט פון דער אינדוסטריע, און די ארויפצווינגונג פון דער פינף־טאגיקער, 40 שעה׳דיקער וואָך.

2. די שאפונג פון א ארבעטסלאָזיקייט פארזיכערונג פאָנד.

3. די שאפונג פון א אומפּאַרטייאישער קאָמיסיע צו רעגולירן די אינדוסטריע.

4. די גאנצע "אוטסייד" פּראָדוקציע זאָל דורכגעפירט ווערן אויסשליסלאך אין יוניאָן שעפּער.

די דרעס מאנופּעקטשורערס אסאָסיאיי־שאן וועט אָפּהאלטן א פּראָטעסטאָלונג היינט צו באראבטן די לאגע.

אראבישע עקזעקוטיווע פאר־לאנגט פארבאט אויף לאנד פארקויף פון אראבער צו אידן

ירושלים, פעב. 4 (איטא). — די אראבישע עקזעקוטיווע האט דערלאנג א מע־מאָראנדום צו דער רעגירונג, פאָרערנדיק האנדלונגען צו פארמיידן דעם איבערנאנג פון אראבישן לאנד צו אידן און צו פאר־באטן דעם אימפּאָרט פון קוקורוזע אויל, וואָס קאָנקורירט מיט דער לאָקאלער פּראָ־דוקציע.

(::)

מזל טוב

א זון געבאָרן צו מר. און מרס ס. מ. גאלדען, באלפּוריא אפּטס. מוטער און קינד אין גוטן צושטאנד.

רוסישער אנטיסעמיטיזם דערגרייכט דעם זייטן אינזל פון סאכאלין

אידישער בחור געפייניקט פון אנטיסעמיטן — רויטע ארמיי נעמט אָן שטרייגנג מיטלען קעגן אנטיסעמיטן

(ספּעציעלע טעלעגראמעס צו "דאס אידישע וואָרט" פון "איטא")

מאסקווע, פעב. 5 (איטא). — דער אנ־טיסעמיטיזם, וואס פילט זיך לעצטנס זייר־ער שטארק צווישן די סאָוועטישע פירער, האט דערגרייכט אפילו דעם זייטן אינזל פון סאכאלין, וואו א צאָל אידן, וואס זיי־נען אנטלאפן פון ביראָ־בידזשאן, האבן זיך באזעצט.

די "טיכאָאקעאנסקאיא זוועזדא" דער־ציילט, ווי א צאָל רוסישע ארבעטער אין סאכאלין האבן אָנגעווערדעט עכטע אינ־קוויזיציע מעטאָדן צו פּייניקן א צוויאנציק־יאָריקן אידישן בחור׳ל, דוד שוסטער, צווישן אנדערש, האבן זיי גערוסן הויפּנס האר פון זיין קאָפּ, האבן געשלאָגן טשווע־קעס אין זיין קאָפּ און האבן געגאָסן עמערס מיט קאלטע וואסער אויף אים, ביז ער האט זיך געריבט פון זינען.

די לאָקאלע קאמוניסטן, באהויפּטעט די צייטונג, האבן געוואוסט פון דעם, אבער זיי האבן זיך געמאכט ניט־ווייסנדיק.

ערשט א ספּעציעלער פארטרעטער פון דער קאָמוניסטישער פּארטיי פון כאבאָראָווסק האט געמאכט א סוף צו דער אינקוויזיציע, אין דעם שולדיק ווערן אויפ׳ן פּאָר־ווארן, אז זיי זאָלן איצט דערשיינען פאר׳ן געריכט.

דער גאנצער מיליטערישער באריזאָן פון טולע האט אויף א פארזאמלונג באר־שלאָסן צו באיקאָטירן אלע סאלאָראָסן פון דער רויטער ארמיי אין טולע, וואס פאר־שפּייטן אנטיסעמיטיזם. אזעלכע סאל־ראָסן וועלן אויסגעשלאָסן ווערן פון דער ארמיי, און מעלדונגען וועלן געשיקט ווערן צו זייערע היימען, מען זאל זיי אויך אויס־שליסן פון די דאָרפישע פּאָלעקטיוון אדער שטאָטיקע פּראָפעסיאָנעלע פאראיינען.

די שטרייגנג מיטלען ווערן אָנגענומען צוליב דעם גרויזן וואוקס פון אנטיסעמי־טיזם צווישן די טולער סאלדאטן. די שטרייגנג מיטלען, ווערט געהאפט, וועלן מאכן א סוף צו דעם.

אָנדערהאלבן יאָריק מיידעלע טויט פון בראנד־וואונדן

עלי קאסטער, 18 מאָנאטן אלט, טאָכ־טער פון מר. און מרס. דזש. קאסטער, פון לידיאט, איז נעכטן געשטאָרבן אין סט. באניפּייס שפּיטאל פון בראנד וואונדן וואס זי האט געקראָגן שאָפּניק אין איר׳ן זייגעלע.

די עלטערן האבן איבערגעלאזט דאס קינד און איר׳ן א ברודער שלאָפנדיקע אליין אין הויז, און מיט א קורצער צייט שפּעטער האט דער פלאם פון אן איבער־געהייצטן אויזן ארומגענאָמען דאס הויז און דאס קינד אין שטארק צעברענט גע־וואָרן. וועגן מר. און מרס. קאסטער האבן זיך צוריקגעקערט אין שוין דאס אנגעצ־ווירן אין פלאמען. זיי האט זיך איינגעגעבן צו רעגן זייער זון, אבער דאס עופּה׳לע איז אזוי שטארק צעברענט גע־וואָרן אז עס איז מיט א טאָג שפּעטער געשטאָרבן.

(::)

ס. לוואָוו ווערט געזוכט

ס. לוואָוו, געקומען קיין ווינניפּעג פון כערסאן (רוסלאנד) אין 1914, ווערט גע־זוכט. זייער וויכטיק. די וואס ווייסן פון אים זיינען געבעטן צו מעלדן אין רעדאק־ציע פון "דאס אידישע וואָרט".

גנב שלאָפט איין הונט מיט כלאָראָ־פאָרם און באַ׳גנב׳עט הויז

ברענטפאָרד, אנט., פעב. 5. — אז מען דאַרף מאכן א לעבן העלפן ניט קיין טע־נות, און צוליב דער ביטערער פּרנסה שלאָגט מען זיך ווי א פיש אין וואסער.

א הינער מיסטעריעזער פאכמאן גנב וועלכער האט אָנגעפירט זיינע "געשעפ־טען" זייער דערפאָלגרייך אין פאָרלויף פון די לעצטע עטלאכע וואָכן האט זיך נעכטן פאָרליינט ניט אנדערש ווי צו באַ׳גנב׳ענען די היים פון סי דזש. לאמפּ־קין וואו עס האט זיך געפונען א געטריי־ער כלב און ער האט זייער גוט אָפּגע־היט דאס איינגנטום פון זיין באלעבאס. אבער אז מען דאַרף "מאכן א לעבן" איז קיין תירוץ ניט. האט דער עקספּערט־גנב געפונען א מיטל אין ער האט פאר־כלאָראָפאָרמירט דעם הונט און ער האט אויסגאַ׳גנב׳עט פון זיין באלעבאס הויזן קעשענעס $35 און ער איז פארשוואונדן געווארן.

וואהאבים אטאקירן ווי־דער עבר הירדן

אמאן, עבר־הירדן, פעב. 4. — פון ירושלים איז פארשפּרייט געווארן דער באריכט, אז וואהאבים פון נעדושד און שבטים פון עבר־הירדן האבן זיך צוזאמ־מענגעשטעלט אין א שלאכט, אין וועל־כער 450 עבר־הירדנ׳ער זיינען געפאלן.

דאָ איז דער באריכט. אָן באשטעטי־קונג. מען גלויבט, אז דאס איז א פאר־גרעסערער באריכט פון א געוויינלאכן צוזאמענשטויס וואס קומט אָפט פאר ביי דער גרענץ.

אנקומענדיקע אידישע אימיגראנטן

די פאָלגנדיקע אידישע אימיגראנטן פאר דער וועסט קומען מיט דער באלטיק אמעריקא שיף "עסטאָניא". זיי ווערן דערווארטעט אין האליפאקס פעברואר 10, און אין ווינניפּעג — אדום דעם 13טן פעברואר.

שרה קושניר, צו נ. קושניר, 383 סטע־לע עוועניו; חיים סקאָראָ, צו מרס. ז. דיי־מאָר, 545 פּלאָראָ עוועניו; אברהם בוירג צו מ. בוירג, 585 מאָניטאָבאָ עוועניו; יהושע מאסטער, צו מיס ר. מאסטער, 408 דערוואוד עוועניו; פאמיליע עפּל־בוים, צו מ. עפּעלבוים, 679 סטעלא עוועניו; חיה ניטל אייזנער, צו מרס. ס. אייזנ־נער, 360 סעלקירק עוועניו; יענטע גאר־שטיין, צו דזש. שערמאן, סאסקאטון; גי־טעל לינסק, צו מרס. ר. ליטמאן, 620 מעגנום עוועניו; הערש גאלדמאן, צו מיס סי. סי. גאלדמאן, 474 סעלקירק עוועניו; עטמועל בליזנאנסקי, צו מרס. פ. ליט־מאן, 486 מאָניטאָבאָ עוועניו; לאה זעמל־מאכער, צו מרס. ר. סטיין, 191 ענדרוס סטריט; אברהם קוזניעק, צו ז. קוזניעק, 438 מעגנום עוועניו; חנה בארג, צו ס. טשעראשני, 571 קאָלערזש עוועניו; אייד־לע פּערלערס, צו ה. סאנדלער, 340 אל־פּרעד עוועניו; פרוידע וואלפינגער, צו מרס. נ. קאברינסקי, וועסט קילדאָנאן, מאנ.

פּאטריאָטישע אָרגאניזאציעס פּראָ־טעסטירן קעגן דיקשטיינס בילס

וואַלוצין, ר. ק., פעב. 5. — ארום 45 פארשיידענע פּאטריאָטישע אָרגאניזאָ־ציעס האבן פאר דער אימיגראציע קאמי־סיע אויסגעדריקט זייער שארפסטע קעג־נערשאפט צו די בילס פון קאנגרעסמאן דיקשטיין, וואָס שלאָגן פאר געוויסע הנ־חות פאר אימיגראנטן.

די דאָזיקע אָרגאניזאציעס זיינען אויפ׳ן פארהער געווען פארטראָטן פון פרענק ב. סטיל, פון "די זין פון אמעריקאנער רע־וואָלוציע"; פרענסיס ה. קיניקאט, פּרעזי־דענט פון די פאראייניקטע פּאטריאָטישע אָרגאניזאציעס, און ק. דזש. מיטשעל, פון דעם "פּאטריאָטישן אָרדען זין פון אמע־ריקע".

גלייכצייטיק זיינען פאר דער קאמיסיע אויפגעטראָטן די פיר קאנגרעסלייט פון דעם שטאט מען קענען וועלכער ס׳איז באַ־שריינקונג פון דער קאנאדער אימיגראציע, ווי פארגעשלאָגן אינ׳ם באקס ביל.

אָנקומענדיקע אידישע אימיגראנטן

די פאָלגנדיקע אידישע אימיגראנטן פאר דער וועסט קומען מיט דער באלטיק אמעריקא שיף "עסטאָניא". זיי ווערן דערווארטעט אין האליפאקס פעברואר 10, און אין ווינניפּעג — אדום דעם 13טן פעברואר.

שרה קושניר, צו נ. קושניר, 383 סטע־לע עוועניו; חיים סקאָראָ, צו מרס. ז. דיי־מאָר, 545 פּלאָראָ עוועניו; אברהם בוירג צו מ. בוירג, 585 מאָניטאָבאָ עוועניו; יהושע מאסטער, צו מיס ר. מאסטער, 408 דערוואוד עוועניו; פאמיליע עפּל־בוים, צו מ. עפּעלבוים, 679 סטעלא עוועניו; חיה ניטל אייזנער, צו מרס. ס. אייזנ־נער, 360 סעלקירק עוועניו; יענטע גאר־שטיין, צו דזש. שערמאן, סאסקאטון; גי־טעל לינסק, צו מרס. ר. ליטמאן, 620 מעגנום עוועניו; הערש גאלדמאן, צו מיס סי. סי. גאלדמאן, 474 סעלקירק עוועניו; עטמועל בליזנאנסקי, צו מרס. פ. ליט־מאן, 486 מאָניטאָבאָ עוועניו; לאה זעמל־מאכער, צו מרס. ר. סטיין, 191 ענדרוס סטריט; אברהם קוזניעק, צו ז. קוזניעק, 438 מעגנום עוועניו; חנה בארג, צו ס. טשעראשני, 571 קאָלערזש עוועניו; אייד־לע פּערלערס, צו ה. סאנדלער, 340 אל־פּרעד עוועניו; פרוידע וואלפינגער, צו מרס. נ. קאברינסקי, וועסט קילדאָנאן, מאנ.

אויף מר. קרעראַרס פּראָץ

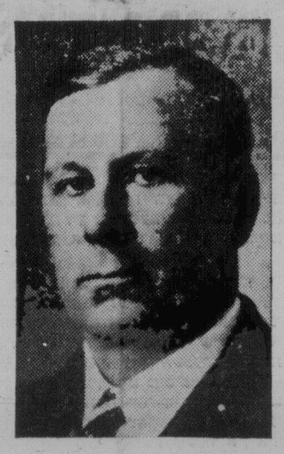

ר. ס. לאו

אויפ׳ן פּלאץ פון ט. א. קרעראר, וועל־כער איז באשטימט געווארן צום אמט פון אייזנבאן מיניסטער אין דעם פעדע־ראלן קאבינעט, איז מר. ר. ס. לאו׳ פון ווינניפּעג, דערווייל געווארן פּרעזידענט פון די "יוניטעד גרייו גראוערס".

(::)

טאפט רעזיגנירט פון הויכן נעריכט; ווי פאר־נעמט זיין אָרט

וואשינגטאן, ד. ק., פעב. 4. — עקס־פּרעזידענט טאפט, ריכטער פון הויכן גע־ריכט פון די פאראייניקטע שטאטן, האט רעזיגנירט פון זיין אמט צוליב זיין ערנ־סטער קראנקהייט, אויף זיין פּלאץ איז באשטימט געווארן טשארלס עוואנס יוז, געווזעזענער רעפּובליקאנישער פּרעזידענט קאנדיראט אין 1916.

מר. טאפט איז דער צווייטער הויכער ריכטער אין דער געשיכטע פון די פאר־אייניקטע שטאטן צו רעזיגנירן. דער אייני־ציקער וואס האט פריער רעזיגנירט פון "סופּרים קאורט" איז געווען דזשאן העי, אין יאר 1795.

מר. יוז איז איצט א מיטגליד פון׳ם וועלט געריכט פאר אינטערנאציאָנאלער גערעכטיקייט.

(::)

קאנאן דאיל ערנסט קראנק

לאָנדאָן, פעב. 4 (איטא). — סער אר־טור קאנאן דאיל, פארפאסער פון די באַ־רימטע שערלאק האלמס דעטעקטיוו גע־שיכטעס, ליגט שוין צוויי וואָכן אין בעט מיט א קראנקן האַרץ.

קאנאן דאיל איז שטארק פאראינטערעס־ירט און גלויבט אין ספּיריטואליזם. עס ווערט באהויפּטעט, אז זיין הארץ איז זיי־ער אפּגעשוואכט געווארן אויף זיין ספּי־ריטואליסטישן טוד אין סקאנדינאוויע.

רעגירונגען פון פריירי פּראָווינצן גרייט צו העלפן דעם ווייץ־פּול

כדי צו פארזיכערן דיעם ווייץ־פּול פון די פריירי פּראָווינצן קענען א געצוואונגענ־נעם פארקויף פון ווייץ, כדי צו מאכן אין צייט די צאָלונגען פון די באנק אוואנסן, וועט אפּשר די מאניטאָבער און די אנטר־ע פריירי פּראָווינצן רעגירונגען נאראנ־טירן די צאָלונגען, כדי די באנקן זאָלן לאָזן די קרעדיטן שטיין אויף ווייטער.

אזא דערקלערונג האט געמאכט פּרעמיער ברעקען אין דער מאָניטאָבער לעגיסלאָ־טור געבטן. ער האט געמאכט אורזאך צו אן ניטאָ קיין באזונדער אורזאך צו באאומרואיקן זיך פאר דעם ווייץ מארק. אבער די בראָקערעדזש הייזער וועלכע ווערן איצט אונטערזוכט האבן ספּעקולירט אין ווייץ, און קאָנען איצט פארפלייצן דעם מארק מיט פארקויף באשטעלן. עס איז דערפאר נויטיק צו באשיצן דעם פול קעגן געצוואונגענעם פארקויף.

ווען עס וועט נויטיק זיין אזא נאראנ־טיע, האט דער פּרעמיער געזאגט, וועט ער זיך ווענדן צו דער לעגיסלאטור נאָך איר צושטימונג. די אנדערע פריירי פּראָווינצן, האט ער געזאגט, פלאנעווען ענלאכע שריט

ווייטער אין דאס אידישע וואָרט

ס׳ איז מעשה׳לע וואס איך האב אנר־ייעלט געהערט:

די אידישע "אומעטומיקייט"

א שיין מעשה׳לע וואס איך האב אנר־ייעלט געהערט:

א אידישער יונגערמאן, וואס האט גע־זוכט ארבעט, האט אין די "וואנט ערס" פון אן ענגלישער צייטונג באמערקט אן אנאנס "שאפער פארלאנגט".

אזוי ווי ער איז געווען אן אויסגעצייי־כענטער אוטאָמאָביל קרייבער, האט ער געשיקט אן אפּליקאציע פאר דער שטע־לע, אנגעבנדיק אויסגעצייכנטע קוואליפי־קאציעס און רעפערענצן.

דער ענטפער פון׳ם ארבעטסגעבער איז געווען: "אייער אפּליקאציע איז אויס־געצייכנט, אויסער דעם אונטערשריפט, דזשייקאב קאהען, וואס ווייזט אויף אייי־ער אפּשטאם. איך האב מיר א פּרינציפּ, זאָלט איר מיר מוחל זיין, קיין אידן ניט אנשטעלן".

האט דאָך אבער דזשייקאב קאהען גע־האט א אידישן קאפּ אויף די פּלייצעס, און דעם "דזשאב" האט ער זייערע נוי־טיק געוואָרפן. — האט ער אנגעשריבן צו דעם זעלבן באלעבאס א צווייטע אפּ־ליקאציע פון דעם זעלבן מין, נאר האט זיך דאס מאל אונטערגעשריבן זשאק רו־סא, — א פראנצויז, הייסט עס.

ער האט די שטעלע בעקאָמען. דער כא־לעבאס איז געווען זייער צופרידן, — א פראנצויז, — און פּונקט האט ער טא־קע נאָך א פראנצויז אנגעשטעלט ווי א שאפער פאר זיין ווייבס אוטאָמאָביל.

— קום טאקע און רייד זיך דורך מיט אים וועגן אייערע צעמיינשאפטלאכע פליכטן. אגב האב איך טאקע ליב צו הע־רען דעם קלאנג פון דער פראנצויזישער שפּראך, באטש איך פארשטיי זי ניט.

"זשאק רוסאן" איז געווארן פינסטער אין די אויגן. וואס זאָל ער דאָ טאן? מיאוס אריינגעכאפּט זיך, — ער קאן אפילו קיין "באנזשור" אין פראנצויזיש ניט זאגן.

מיינא פארפאלן. גייט ער צו צום שאר־פער נומער 1 און זאגט אים: "איך האב דיך אין ארבל".

צו זיין איבעראשונג ענטפערט אים פראנצויז נו. 1 אין ריינעם מאמע לשון: "אין איך האב דיר אין דער ערד".

און דער באלעבאס, וואס האט א פּרינ־ציפּ ניט אנצושטעלן קיין אידישע ארבע־טער, דערהערטריק ווי זיינע צוויי "מראב־צוינן" ריידן זיך דורך אין פראנצויזיש, באמערקט דערויף:

"און איך האב איך ביידן נייין איילן טיף אין דער אדמה", — און טאקע ווי־דער אין ריינעם מאמע־לשון . . .

***

דאס איז איינע פון די צאָלרייכע ווער־סעס פון דער זעלבער מעשה וועגן אי־דישער "אומעטומיקייט".

און, ניט־ווילנדיק, האב איך א מראכט געטאן וועגן דער מעשה, וועגן איך האב לעצטן מאנטאג אונט׳ן געהערט די מא־דאם אנעגין זינגען.

ניין. די מאדאם אנעגין איז זיכער ניט קיין אידישע. אין די אנאנסן וועגן איר איז בפירוש געווען אויסגערעכנט איר יחוס־צעטל:

פון שווערדיש־רייטשע עלטערן. געבאָרן און דערצויגן אין פראנקרייך.

אבער וויפיל בארעקטעריסטישע אידי־שע שטריכן!

זעט נאָר: א פאמיליען נאמען — א רוסישער, עלטערן — עפּעס שווערן און רייטשע, וואס ווערן פארווארפן אין פא־ריז. ווער ווייס סיידן וואס זיילען דאס פאר שווערן און דייטשן?

און זינגען זינגט זי אין זעקס שפּראַ־כען, — פראנצויזיש, דייטש, איטאליע־ניש, רוסיש, שוועדיש און ענגליש, — און איז אין אלע אין דער היים.

ניין, זי איז מיר עפּעס צופיל אינטער־נאציאָנאל פאר א גויע.

און דערצו, — וועלכער גוי איז דאס אזוי פארינטערעסירט אין באטאָנען זיין יחוס צעטל, אז מען זאל וויסן אז ער איז ניט קיין איד? דאס איז דאָך ווי־דער טאקע א ריין אידישער שטריך.

האב איך טאקע געטראכט בשעת מעשה: ווי אז איך גיי צו צו איר און טו איר א זאג בסוד־סודות "איך האב דיך אין ארבל?"

ווער ווייס, אפשר וואלט זי מיר גע־ענטפערט אויף דעם ריין־אידישלאכן שטייגער . . .

***

און אפשר וואלט זי זיך ניט אונטער־גענעבן, און וואלט מיך אויסגעזידלט דער פאר וואס איך זידל זיך אין א שפּראך וואס זי פארשטייט ניט . . .

אט האבן מיר דאָ געהאט א גרויסן "רוסישן" קינסטלער, א פּיאָטינגארסקי, — פון די יעקאטערינאסלאווער . . .

זיין יחוס, דאכט זיך מיר, ווייסן מיר. אין "פארוועטס" האט מען געשריבן וועגן אים ווי וועגן א אידישן קינסטלער פון רוסלאנד. מיר אליין איז דער נאמען באַ־קאנט ווי א אידישער נאמען.

און דאָך, ווען אונזערער א פארטרעטער האט ביי אים געפרעגט "ווי יעווערעי?" (זייט איר א איד), האָט ער שטאלץ גע־ענטפערט: "יא רוסקי" (איך בין א רוס).

***

די אנטיסעמיטן זיינען גערעכט: די אידן זיינען א געפערלאכן פאלק, ווייל אור־מעטום זיינען זיי, און ערגעץ קאן מען ווי ניט דערקאנען.

אפילו די אנטיסעמיטישע פּארטייען זיינען פול מיט אידן, — און דערפאר זיי־נען עס טאקע די אנטיסעמטן אזעלכע גנבים און שווינדלער . . .

THE ISRAELITE PRESS
The only Jewish Newspaper in Western Canada.

ראָם אידישע וואָרט

Office and Place of Business: New Israelite Press Bldg., 165 Selkirk Ave. East
Published daily except Saturday and Sunday
ENTERED AS SECOND-CLASS MAIL MATTER AT OTTAWA
Subscription: $6.00 per year
Est. 1910 Phones: 55 409—52 213
Winnipeg — Manitoba

ווערט אמעריקע א פּאָליציאישער שטאַט?

אין דעם אמעריקאַנער פּאָליטישן לעבן איז עס שוין געוואָרן א טראַדיציע, אז עס זאָל ניט דורכגיין א סעסיע פונ'ם קאָנגרעס אָן וועלכע ס'איז נייע אנטי־אימיגראַנטישע בילס. עס זיינען דאָך דאָ אזויפיל קאָנגרעסליט וואָס מוזן דערוויזיין פאַר זייערע ווייליער, אז זיי פאַרדינען כשר זייער געהאַלט אינ'ם קאָנגרעס, און די לייקטסטע און זיכערסטע זאַך פאַר זיי איז אריינצובריינגען עפּעס א ביל קעגן אימיגראַנטן, — זייענדיק זיכער, אז אויף דעם געביט וועלן זיי מאַכן דעם געהערקין איינדרוק אויף זייערע ווייליער.

די מייסטע פון די דאָזיקע בילס זיינען פון אזא אומגעלומפּערטן כאַראַקטער, אז אפילו די אמעריקאַנער געזעצגעבערישע קערפּערשאַפטן, וואָס זיינען אין זייער איבערוועגנדיקער מאָיאָריטעט אנטי־אימיגראַנטיש, קאָנען זיי ניט אָנגעמען. אָבער דאָך גייט ניט דורך קיין איינציקע סעסיע, וואָס נעמט ניט אָן קיין נייע באַשריינונג, קיין נייע נגישות קעגן אימיגראַנטן.

מען האָט געקאָנט דערוואַרטן, אז דער קאָנגרעס וועט זיך שטריינג האַלטן ווייטער אָן דער דאָזיקער טראַדיציע פון די לעצטע פאַר צענדליק יאָרן, — און אז עס וועט קומען די צייט, ווען די אימיגראַציע פון איירָאָפּע וועט באַשריינקט ווערן צום מינימום. וועט ער זיך נעמען צו יענע בילס, וועלכע האָבן נאָך מיט א פּאָר יאָר צוריק אויסגעזען ווי אוממעגלאַכע.

צו די בילס פון דעם כאַראַקטער, וואָס זיינען דורכגעפאַלן איין מאָל נאָך דעם צווייטן, באַלאַנגען די, וואָס באַציען זיך אויף דער באַשריינונג פון דער איינוואַנדערונג פון קאַנאַדע און אַנדערע אמעריקאַנער לענדער, דעם איינפיר פונ'ם פּאַספּאָרטן סיסטעם פאַר אימיגראַנטן און דעם פאַרבאָט צו באַשעפטיקן אומגעזעצלאַך אריינגעקומענע אימיגראַנטן אונטער דער דראָהונג פון א שווערער שטראָף.

מיט א קורצער צייט צוריק האָט עס נאָך אויסגעזען, אז אזעלכע בילס קאָנען ניט דורכגעפירט ווערן. איצט אָבער, ווען אַלע אַנדערע מעגלאַכקייטן צו באַשריינקען אימיגראַציע אין דער רעכט פון אימיגראַנטן זיינען אויסגעשעפּט, זעט עס אין פאַר זייער מעגלאַך, אז זיי זאָלן טיילווייז אָדער אינגאַנצן אָנגענומען ווערן. שאַמער וועט וועלכער ס'איז פון זיי נאָך איצט ניט דורכגיין, וועט עס מיינען בלויז, ווי אינז זעט אויס, א צייטווייליקע אָפּלייגונג, ביז אין אַנדער סעסיע פונ'ם קאָנגרעס.

די איצטיקע סעסיע פונ'ם קאָנגרעס האָט, צוערשט, אריינגעקראָגן א ביל צו באַשריינקען די איינוואַנדערונג פון קאַנאַדע און די אַנדערע אמעריקאַנער לענדער, געצילט הויפּטזאַכלאַך קעגן מעקסיקאָ. דער ביל שלאָגט פאַר, אז פאַר יעדן אמעריקאַנער וואָס וואַנדערט אריין אין א געוויסן אמעריקאַנער לאַנד, זאָלן אריינגעלאָזן ווערן דריי אימיגראַנטן פון דעם באַטרעפנדיקן לאַנד. דער דאָזיקער באַזיס פאַר א קוואָטאַ איז אין עצם א זינלאָזער, אָבער עס מאַכט ניט אויס, אבי דער ציל ווערט־דורך אים דערגרייכט: אזוי ווי אמעריקאַנער וואַנדערן אויס כמעט בלויז קיין קאַנאַדע, וועט עס מיינען, אז די גרעניצן ווערן כמעט אינגאַנצן פאַרמאַכט ווערן פאַר אימיגראַנטן פון מעקסיקאָ און אַנדערע דרום אמעריקאַנער לענדער. און ווערן טיילווייז בלייבן אָפן פאַר קאַנאַדע, מיט וועלכער מען וויל זיך ניט צופיל איינרייסן און די אימיגראַנטן פון וואַנען זיינען ניט אזוי דערוויידער פאַר די אמעריקאַנער, ווי די דרום אמעריקע.

מיט א יאָר צוריק איז נאָך די אַדמיניסטראַציע געווען, צוליב פּאָליטישע סעמים, קעגן א קוואָטאַ פאַר אמעריקאַנער לענדער. איצט הערט מען דערווייל גאָרנישט ניט פון איר וועגן דעם ענין.

דער פּאַספּאָרטן ביל אריינגעטראָגן אין קאַנגרעס ווערט שוין אָפּן געשטיצט פון סעקרעטאַר דייוויס, און איז אויך גוטגעהייסן געוואָרן פון דער אמעריקאַנער אַרבעטער פעדעראַציע. די אימיגראַנטישע באַפעלקערונג און די ליבעראַלן וועלן פּראָטעסטירן קעגן אים, אָבער ווער הערט זיך סיידן צו צו זייערע שטימען?

צולעצט איז אריינגעטראָגן געוואָרן דער ביל צו פאַרבאָטן, אונטער דער דראָהונג פון שווערע שטראָפן, די באַשעפטיקונג פון אומגעזעצלאַך איינגעוואַנדערטע ביי וועלכער ס'איז אַרבעט. דער ביל פאַרזאָרגט אפילו א סיס־טעם פון פריוואַטן שפּיאָנאַזש. וואָס זאָל העלפן דער רעגירונג כאַפּן אזעלכע "פאַרברעכער".

דער דאָזיקער ביל, פונקט ווי דער פּאַספּאָרטן ביל, זיינען געצילט קעגן דער אומגעזעצלאַכער איינוואַנדערונג, אָבער ער וועט זייער שווער טרעפן די געזעצלאַך איינגעוואַנדערטע, ווייל יעדער איינער פון זיי ווערט אוועקגעשטעלט אין דער קאַטעגאָריע פון פאַרדעכטיקטע. אפילו געבאָרענע אמעריקאַנער וועלן אויך מסתמא מוזן דערפילן זיין ווירקונג, — ווייל יעדער פּאָליציסט און יעדער שפּיאָן וועט דאָך יעדן איינעם מאָגן חושד זיין, אז ער איז אן אומגעזעצלאַך איינגעוואַנדערטער.

דאָך, ווי מיר האָבן געזאָגט, האָבן די בילס גוטע געלעגנהייטן דורכצוגיין. און דאָס וועט אגב זיין א גרויסער שריט צו דער פאַרוואַנדלונג פון די פאַראייניקטע שטאַטן אין א פּאָליציאישן שטאַט . . .

א פּראַקטישער ציוניסט

נ. שיפער, וועלכער קומט היינט אהער אויף א באַזוך פון ארץ־ישראל, זיין נייע היים, איז איינער פון די זייער ווייניקע פּראַקטישע ציוניסטן, פאַר וועמען דער ציוניזם איז ניט פאַרבליבן בלויז ווי אן אידעאַל פאַר'ן אידישן פאָלק, אָבער וואָס האָט צו אים פערזענלאַך בלויז אן אויסערלאַכע שייכות.

מר. שיפערן איז געלונגען דאָ אין ווייניקע מאָנען א נישקשה'דיק פאַרמעגן. ער איז געווען א טעטיקער ציוניסט. און האָט געהאַלפן דעם ציוניזם מיט ארבעט אין מיט געלט. ער האָט זיך אָבער מיט דעם ניט באַנוגנט: דער ציוניזם איז ביי אים געוואָרן זיין פערזענלאַכער ענין. און ער האָט זיך מיט זיין פאַמיליע באַזעצט אין ארץ־ישראל. וואו ער העלפט, אויף זיין שטייגער, אין דער ממשות'דיקער ארבעט פון בויען דאָס לאַנד.

אויף וויפל דאָס איז אונז באַקאַנט, האָט מר. שיפער קיין חרטה ניט. ער האָט אויסגעפונען, אז דער פּראַקטישער ציוניזם פון דעם סאָרט שטעלט ניט בלויז ציפרידן די נשמה. נאָר ער לויגט זיך אויך פונ'ם געשעפט שטאַנדפּונקט.

ער ברייגט איצט אהער א באַזונדער גרופּ צו אַלע ציוניסטן מיט קלענערע אָדער גרעסערע קאַפּיטאַלן, וואָס קאָנען ווערן, ווי ער, פּראַקטישע ציוניסטן. ער ברייגט זיי דעם אנזאָג, אז זיי קאָנען געמען א האַנט אין דער ממשות'דיקער ארבעט אין העלפן דעם ציוניזם אויף א פּראַקטישן אופן פון דער נאָענטן, און מיט צווייפאַכע פּראַפיטן פאַר זיך.

דאָרטן, אין ארץ־ישראל, קאָנען זיי ברייגען גרעסערע נוצן פאַר'ן ציוניזם, איידער פון דערווייטן, — אויב זיי זאָלן נאָר איינגאַנצן דאָרטן ניט פאַרלירן זייער אידעאַליזם און ניט אָנהויבן יאָגן זיך נאָך ביליקע ארבעטער הענט . . .

מר. שיפער האָט זיי פיל צו דערציילן וועגן דעם ענין פון זיין אייגענער דערפאַרונג. און די הינגע ציוניסטן וועלן אים זיכער זייער גערן אויסהערן

קלימאַט, שטימונג און ווערק

(פון אונזער ירושלימ'ער קאָרעספּאָנדענט) פון י. איינער

אין קיין לאַנד הערט־מען אזוי ניט די ברכה פון רעגן ווי אין א"י, וואו 8 — 9 מאָנאַטן אין יאָר זעט מען ניט קיין טראָפּן רעגן און דעריבער איז יעדער רעגן גאָר דאָ אזוי טייער, יעדער רעגן איז "גשמי ברכה". כמעט אין אַלע אידישע קאָלאָניעס מעסט מען אים און מען לויפט מיט טעלעגראַמעס איבער די דראָטן: "ביי אונז איז שוין פאַראַן אזויפיל און אזוי פיל רעגן". און באַלד זעט מען מאַקע די פאָלגן: עס באַווייזן זיך אַלערליי גרינסן, דער מאַרק איז פול מיט שיינע, רויטע פּאָמידאָרן און פאַרפלייצט מיט גאָלד־געלבען בלומען קרויט און מיט גאָלדענע אַראַנזשען, וועלכע ווערן רייף צו יענער צייט.

ווי שווער עס זאָל ניט זיין די שטימונג, ווי פאַרפּאָנטערט און פאַרגעפאַלן עס זאָל ניט זיין די פּאָליטישע לאַגע, ברייגט נאָך אימער דער רעגן טרייסט אין האַרצן. איבער 30 טויזנט אידן זיינען דיי רעקט אָפּהייגיק פונ'ם רעגן, און אומדיי רעקט — דאָס גאַנצע לאַנד, ד. ה. דער גאַנצער אידישער ישוב. די אידישע לאַנדווירטשאַפט איז נאָך יונג און האָט נאָך ניט אָנגעזאַמלט קיין כחות כדי לייכט איבערטראָגן שלעכטע געראַטעניש. יעדע שלעכטע געראַטעניש פאַלט צו לאַסט דעם קרן היסוד, וועלכער מוז פאַרווענדן זיינע מיטלען, וואָס זיינען באַשטימט אויף צו דעקן דעם רעקאָמאַן־בי דזשעט, ד. ה. פירן די נאַציאָנאַלע היים אז זי ווייטער בויען, אנשטאָט דעם איר צו געצוואונגען צו אונטערשטיצן די קאָלאָניסטן, וועלכע האָבן געליטן פון דער שלעכטער געראַטעניש. מער ווי אויף אנדערע אָפּטיילונגען ליידט די לאַנדווירטשאַפטלאַכע אָפּטיילונג, ווייל דאָ איז ניט קיין פאַרפליכטונגען, קיין צאָלונגען אין באַשטימטע טערמינען, ווי לכמשל, ביי דער אָפּטיילונג פאַר דערציאונג אָדער סאַניטאַציע, און דעריבער קאָן מען פאַר קלענערן די הוצאות ווי מ'וויל. דאָס איז אָבער זייער א טרויעריקע באַקוועמלאַכקייט, ווייל דוקא די לאַנדווירטשאַפטלאַכע אָפּטיילונג איז דער עקר הערקים אין דעם בוי פון ארץ־ישראל.

היינטיקן יאָר איז דער רעגן געקומען אין דער צייט און אין א געוונגדער מאָס: פון אַלע אידישע קאָלאָניעס קומען אָן דערפרייענדע ידיעות, אז מ'האָט אָפּגעאַקערט און אָפּגעזייט אַלעס אין דער צייט און אז אין אַלע גייט כשורה. אויף די באַוואַלדונג איז אין א גרויסער מאָס פאַרבונדן מיט רעגן, ווייל די בוימער־איינפלאַנצונג פאָדערט אז די ערד זאָל האָבן געגוג פייכטקייט. פאַר היינטיקן רעגן סעזאָן דאַרף דער נאַציאָנאַל־פאָנד לויט דעם פּלאַן פאַרפלאַנצן נייע 180,000 בוימער. פון זיי — 100,000 אין באַלפור וואַלד, 10,000 טויזנט אין קרית ענבים אַלס אָנ־פאַנג פון איינשטיין־וואַלד; 30,000 צום אָנדריינק פון דער קרינ־נעפאַלענע אין טשעכאָסלאָוואַקיע און 40,000 אין "מש־מר העמק" אינ'ם וועלדל פון השומר הצ־עיר. די באַוואַלדונג פון קרן קימת איז איינע פון די דרייסטסטע אידישע ווערק אין ארץ־ישראל; מ'באַדעקט מיט פרישע גרינע וועלדלאַך די נאַקעטע בערג, פאַר־לאָזטע, שטיינערנע און זאַמדיקע באָדנס וואָס נוצן שוין צו גאָרנים, און דער שכר פאַר דער ארבעט וועט ערשט קומען עס־עט שפּעטער, ווי פון יעדער קולטורעלער ארבעט. וואָס ווערט געטאָן פאַר דער ווי־טער צוקונפט. די באַוואַלדונג איז אויפגעקראָכן מיט איר דייניק צו באַ־קאָנען מיט איר די לעזער דורתך א ספּעציעלן עלען אַרטיקל.

און מיט דעם פרישן גרינס, וואָס וואַקסט איצט אזוי בשפע, האָבן די אַראַ־בער און אַראַבערנס ווידער אָנגעהויבן צו קומען אויף די אידישע מערק אין ירושׁ־לים. די באַציאָנונגען צווישן די אידן און די אַראַבער, ווען מ'באַגעגנט זיך נאָר, זיי־נען זייער צערטלאַכע. יעדער צד איז איצט אומגאַטירלאַך פאָרזיכטיק, רעדט אזוי ווייך, און מען מעג צערעדן זיך וועגן פּאָליטיק ניסט מען אויס דעם גאַנצן צאַ־רען אויף דעם ענגלענדער:

— ווען ניט ער, (דער ענגלענדער) וואָלטן מיר דען זיך וועגן עס איז גע־קריגט? מיר האָבן אימער געלעבט אין פרידן און וואָלטן ווייטער אזוי געלעבט...

— געוויס איז דאָס זיין ארבעט; ווי אזוי דען וועט ער זיך האַלטן, ווי אזוי וועט ער דאָ האַלטן זיינע סאָלדאַטן און באַאמטע, וואָס נעמען אזא הויכן גע־האַלט? . . .

דאָך איז דאָס נאָך גאַנץ ווייט פון ווער־קלאַכן שלום. מעגלאַך, אז דער שלום וועט קומען ניכער ווי מיר דייגקען, אָבער עס דאָ דאָזיקע געשעפערן זיינען זיינע פאַר־לויפער. לעת עתה פירן ביידע צדדים אן אָנגעשטרענגטן פּאָליטישן קאַמף דאָ אין ארץ־ישראל און אין לאָנדאָן. דעם וועג פון גוואַלד־טאַטן האָבן די אַראַבער, ווייזט אויס, גאַנץ ערנסט פאַרלאָזן, ווייל זייערע עצה געבער האָבן זיי געזאָגט אז דאָס וועט זיי מער גאָר ניט געבן. איצט האָבן זיי געוויסע האָפענונגען אויף זייערע פּאָ־ליטישע שריט. זיי האָבן ניט אזויפיל פריינט וויפל די אידן האָבן שונ־אים. די דאָזיקע אייראָפּייאישע שונאים לערנען זיי ווי צו סטימולירן א נאַציאָנאַ־לע באַוועגונג; זיי לערנען זיי הלכות ענג־לישע פּאָליטיק און ווייזן זיי טאַקע ווי א טיר עפנט זיך . . .

אויך די אַראַבישע פּרעסע איז געוואָרן פיל געלאַסענער אין פאַרגלייך מיט דער ערשטער צייט נאָך די געשעענישן, ווען יעדע צייטונג איז געווען פול מיט לייגנס בלבולים און גיפט. אויסער דער צייט האָט דאָ די רעגירונג פיל מיטבעהאַלפן מיט שטריינגע מיטלען פאַר פּרעסע־פאַר־בערבן. ערשט צוריק מיט א פּאָר טעג האָט די מאַכט צוגעמאַכט די מוסלמאַני־שע צייטונג, וועלכע איז א אָרגאַן פון דער מוסלמאַנישן הויכן ראַט פאַר א ני־דערטרעבטקייט לינק, וואָס האָט ווירקלאַך געקאָנט אויפהעצן די אַראַבער. די צייַ־טונג האָט געשריבן ניט מער אז ניט ווייַ־ניקער אז מען האָט אנטדעקט אן אטע־טאַט אויפ'ן גראַנד־מופטי, אין וועלכן עס זיינען פאַרמישט ציוניסטישע פירער. די רעגירונג האָט דאָס אָפיציעל אָפּגעלייקנט און די צייטונג פאַרמאַכט.

אין אַלגעמיין איז די פּאָליטישע לאַגע אומבאַשטימט און דעריבער איז אויך די שטימונג אזעלכע ווי מען וואַרט אויף עפּעס. איבערהויפּט אין ירושלים, וואו מ'באַשעפטיקט זיך אַמעדאַסטן מיט פּאָ־ליטיק. ווען מען וויל זיך באַפאַרייען פון דער דאָזיקער. שטימונג מוז מען פאָרן אויף א באַזוך אין די אידישע קאָלאָניעס. — דאָרט לעבט מען און מען ארבעט ווי אַמאָל, נאָרמאַל, אָן שום שטערונגען אין אָן נערוועזיטעט. גוט ווירקן אויך אויף די אויפגערייצטע נערוון די אינדוסטריעלע שטעט תל־אָביב און חיפה, וואו הונדער־טער אינדוסטריעלע אונטערנעמונגען אר־בעטן נאָרמאַל. באַשעפטיקן א גאַנצע אַרמיי אַרבעטער; פיל פון זיי אַרבעטן ביי טאָג און נאַכט, אַלץ איז באַשעפטיקט, עס הערט זיך א פרייד פון שאַפונג און עס איז נישטאָ קיין צייט פאַר קיין פּאָליטיק.

"נאַטאַשאַ"

אָפּערעטע אין דריי אקטן געשפּילט לעצטן פרייטאָג און שבת אין קווינס טעאַטער

פון מאָרים גוסין

(רעצענזיע)

מוזיק, געזאַנג, טענץ, טערן, קאָמע־דיע, שפּאַס, הומאָר, ליבע, האַס, דראַמע, — דאָס זיינען די עלעמענטן וואָס שטעלן צוזאַמען די אָפּערעטע "נאַטאַשאַ", אין וועלכער די צוויי געסט, פּלאָרענס וויים און מאָרים אוישער, האָבן געשפּילט די הויפּט ראָלן. עס וועט זיין ניט איבערטריבן צו זאָגן, אז היינטיקן סעזאָן האָט זיך ביי קיין אויפגעפירטער אָפּערעטע אזויפיל ניט געוודערט אין קווינס טעאַטער ווי ביי דער דאָזיקער.

"נאַטאַשאַ" איז א אָפּערעטע צוגעזאַל־צען און צוגעגלאַך און באַפעפערט צום "אידישן טעם". אָט פּלוסט א טרער און אָט טראָגט זיך פאַנאַנדער א געלעכטער, אָט דריקט אן אומעט און באַלד ווערט אין פאַראָגנס אן אומעט און אין אַלע אָט דיי פאַרשיידענע ווייז, אָט אין די שטימונג אָנגעצויגענע און באַלד ווערט עס צעבלאָזן פון א טענצל — אן אָפּערעטע וואָס וואַרפט פון קאַלטס אין וואַרעמס און פאַרקערט.

די ערשטע צוויי אקטן זיינען אמבעס־טען געלונגען דעם פאַרפאַסער. עס איז דאָ אינהאַלט, — וויייניקסטנס מעלאָדראַ־מאַטישער, און געמענדיק אין אָנבאַ־טראַכט, אז אָפּערעטעס ווערן ניט געשריי־בען לשם שמים נאָר לשם "סטאַריזם" וואָס מיינט "דאָלאַריזם" פאַר אַלע צד־דים, אין דער דריטער אקט מסתמא אויך נע א געלונגענער, אז ניט וואָלט ער ניט אָנ־געזען די ליכטיקע וועלט פון דעם אמע־ריקאַנער אידישן טעאַטער . . .

בכלל איז עס זייער שווער פאַר א אי־דישער טעאַטער טרופּע אויפצופירן אן אָפּערעטע אין דער פראָווינץ און עס זאָל זיין הונדערט פּראָצענט געלונגען. כדי אויפצופירן אָפּערעטע ווי עס פאַדערט זיך, מוז זיין ביז דער אקטיאָר אדער אק־טריסע טרעטן אויף אויף דער בינע א פּראָכטפול שיינער טעאַטער מיט א ליבער אַמאָספערע. עס מוז זיין א רייכע, שיי־נע און קינסטלערישע אויסשטאַטונג, עס מוז זיין א גרויסער גוטער אָרקעסטער מיט א גוטן דיריגענט, א גוט געלערנטער כאָר, גוטע טענצערס, שיינע קאָסטיומען און אַלע אַנדערע נויטיקייטן וואָס עס פאָ־דערט זיך פאַר אן אָפּערעטע. אָט די אַלע אויסגערעכנטע "קליינקייטן" שאַפן וויי־ניקסטנס פופּציק פּראָצענט צו דעם דער־פאָלג פון דער אויפפירונג און די איבערי־קע פופּציק פּראָצענט מוז שוין צושטעלן די טרופּע. און אויב די באַטרעפנדע שוי־שפּילער קאָנען דאָס צושטעלן, דאַמאָלסט ווערט די מינדסטע אָפּערעטקע פאַרוואַנ־דעלט אין א שיינער אמוזירנדיקער אויפ־פירונג וואָס ציט צו דעם צושויערס אויפ־מערקזאַמקייט און דאָס מיינט דערפאָלג.

פּלאָרענס וויים, ניט האָבנדיק די אַלע אויבנאויסגערעכנטע טעאַטער אמוניצי־עס, האָט אָבער אין דער ראָל פון "נאַטאַ־שאַ" באַוויזן אריינצודרינגען אין די הער־צער פון די צושויער און זי האָט געוואָר־נען זייער ליבע און סימפּאַטיע מיט איר ערשטן אויפטריט.

פּלאָרענס וויים, מיט איר פיגור, חן, שטימע, לעבעדיקייט און מיט איר גאַנ־צער באַוועגונג איז גוט צוגעפּאַסט צו דער ראָל פון נאַטאַשאַ און זי האָט זיך בכלל אויבערצייגט צו זיין א פייאיקע אָפּערעטן אקטריסע.

זי זינגט שיין, זי האָט א שיינע שטי־מע צו ריידן, זי טאַנצט שיין און זי האָט געמאַכט פיינע איבערגאַנגען פון פרייד צו טרויער. זי האָט איר ראָל גוט אויפ־געפּאַסט און באַהאַנדלט זייער צאַרט. די קווינס טעאַטער טרופּע האָט אין פּלאָ־רענס וויים צוגעקראָגן א ווינשנסווערטע מיטגלידערן וועלכע וועט אין א גרויסער מאָס באַריכטערן דעם אנסאַמבל.

מאָרים אוישער איז אין פאַרלויף פון די דריי סעזאָנען וואָס ער איז דאָ ניט געווען נישקשה'דיק אויסגעוואַקסן — אין זינ־גען און שפּילן נאַטירלאַך. (אין וואוקס קיין עין הרע האָט ער ענען). ער האָט זיך ניט צוגעפּאַסט צו דער ראָל פון הערשל, און ער האָט ביז א געוויסן גראַד דערפילט א קונסט אין אָט דער ראָל פון הערשל. ער האָט ניט ריידן צי איז דער כאַראַקטער בכלל אן אויסגעהאַלטענער אָדער ניט מעגלאַך אז ניט אינגאַנצן, אָבער לואים קרעמער איז געווען אינגאַנצן אויסגעהאַלטן. עס איז באַמת געווען א פאַרגעניגן צו זעען אים שפּילן אין דער דאָזיקער ראָל, און עס קומט־אים א יישר כח פאַר דער מי וואָס ער האָט זיך געגעבן צו שאַפן אזא גלוגלי־גענעם טיפּ. זאָל אָט די דערגרייכונג פון לואים קרעמער אין דער דאָזיקער ראָל זיין א עקציע פאַר איינציק אקטאָר, וועלכע האָבן ניט קיין אנדער באַגריף ווי נאָר צו־צוטרעטן צום עולם און זוכן ביי אים אריוספּרעסן א געלעכטער מיט דער הילף פון אן אומריינעם וויץ. לואים קרעמער קאָן זיך פאַרגינען צו שפּילן שיין, און דאָך אויפרודערן דעם עולם און מאַכן אים צו לאַכן "הונדערט מייל א סעקונדע".

מאַדאַם ארקאָ האָט זייער האַרציק גע־שפּילט די מוטער ראָל (הערשלס מוטער). זי איז געווען אויסגעהאַלטן אין אַלע דריי אקטן, און קיין וואונדער ניט, — זי איז א גוטע מוטער ראָליסטן, און ווען עס קומט צו אזא ראָל האָט זי שטענדיק דעם קאָנטראָל איבער איר.

יצחק סווערדלאָוו האָט געשפּילט דריי ראָלן. אין ערשטן אקט, חיים־ליב, הער־שעלס פאָטער, אין צווייטן אקט — הער־שעלס חבר און אין דריטן אקט, — אן אויפזעער אין א רוסישן קאַבאַרעט, און ער האָט זיך מיט זיי אַלע גאַנץ ליכט־ספּראַוועט אָן וועלכער עס איז אָנשטרייג־גונג. ער האָט זיי געשפּילט נאַטירלאַך, פאַרשיידנאַרטיק און גוט.

הילדאַ שווארץ האָט געשפּילט די ראָל פון הערשלס פרוי. אין ערשטן אקט האָט זי ווייניק געהאַט וואָס צו טאָן און אין צווייטן אקט האָט זי גאַנץ גוט אינטרי־גירט און זי האָט־יפעאיק געשפּילט איר ראָל.

מאַדאַם סווערלאָוו און מר. קאַמינסקי האָבן געשפּילט מאַן און פרוי וואָס קריגן זיך און בעטן זיך איבער, שעלטן זיך און כאַפּן א טענצל. ער "מיט א קאָפּ מיט עלעקטריסיטי" און זי מיט "ביטער איז מיין לעבן". זיי האָבן ביידע מיט זייער שפּיל אַרויסגעצויגן זייער טייל געלעכטער פון עולם, און זיי האָבן בייגעטראָגן זייער טייל צום דערפאָלג פון דער אָפּערעטע.

אַן אָרטאָדאָקסישער רב און א מאָדערנער אינטעלעגענט

(באַטראַכטונגען) (רעדזשיינע) פון דר. יצחק ווייסטרב

דער משונה'דיקער פאַרגלייך געהערט ניט מיר, ער איז געברויכט געוואָרן פון א לאָקאַלן קאָרעספּאָנדענט אין ענגליש; און ווי אזוי משונה'דיק עס קלינגט ניט, ווייל איך דאָך דעם אויסדרוק געברויכן, כדי אביסל שפּיל רוים צו געבן פאַר מיין פאַנ־טאַזיע און אפשר וועט עס דאָך דינען פאַר א מוסר א שכל, פאַר די, וואָס זייער גאַנץ אידישן באַשטייט ניט אזוי אין פאַנאַטיזם, ווי אין ענגאַטיזם, דעם איז זיינען ניט אזוי שטאַרק באַהאַוונט אין דער יונג־אידישער ליטעראַטור, ווי אין זיי־ער אויסגעשפּראָכענעם עס־האַרצות בנוגע העברייאיש און אַלטע ווערטפולע קולטור אוצרות.

כדי צו־זיין אן העברייער, מוז מען, ווי געזאָגט, קודם כל זיך אביסל ברעכן דעם מוח פאַר לערנען, און נאָך ווי אזוי לער־נען! מען מוז אריינדרינגען לפני ולפנים אין די אַלטע־נייע־אוצרות פון אונזער טויזנט יעריק קולטור־שאַפן, מ'מוז אבי־סעלע טועם זיין פון דעם עץ־הדעת.

כדי צו זיין אידישיסטיש, כ'מיין עס לויט דעם פּשוט'ן נוסח, ווי מיר באַנעענ־נען זיי אין אַלטעגלאַכן לעבן, חוץ פון זייער ווייניק אויסנאַמען, — הייסט פּשוט גאָר ניט געלערנט און גאָר ניט פאַרגעסן און ביי א סך איז דאָס א דעק־וואָרט פאַר עס־האַרצות. און ממילא אויס אויטאָרי־טעט און דרך ארץ פאַר דער אידישער גע־זעלשאַפטלאַכקייט אין ברייטן זין פון וואָרט.

פאַרקערט, וואָס מער דאָס העברייאי־שע בוך איז פאַרזיגלט מיט טויזנט חתי־מות איז דאָס בעסער פאַר דעם אידישי־זעס. געלויבט איז די באַוועגונג, וואָס האָט־ווירקלאַך באַפרייט אירע אַנהיינגער פון לערנען עפּעס אין דעם אלטן מקור און באַרייכערן דאָס אידישע וויסן.

און איצט נאָך דער קליינער הקדמה, גיי איך איבער איינגעטלאַך צו דער טעמע: מיר זיינען באַצייכנט געוואָרן אלס "עמא פזוזה" — א פאָלק פון איילעניש. אפשר איז דאָס אמאָל נאָר געווען א מעלה פאַר אונז. אין דעם גרויסן וואַנדערונגס פּראָ־צעס פון דעם אידישן פאָלק האָט עס געמ־מוזט שאַפן פּאָזיטיווע אוצרות און א איי־גענע קולטור ווירקלאַך פאַרסאַפּעטער הייט.

ווי וואָלט געווען צו אונזער פאָלק ווען מיר וואָלטן געווען וואַרטן מיט אונזער קולטור אויף בעסערע גינסטיקע און עקאָ־נאָמישע באַדינגונגען.

לייִדער האָט זיך די דאָזיקע איינג־שאַפט געענדערט אין דער לעצטער צייט אין א געגאַטיווער פּאַזע: ניט מיר שאַפן נאָר מיר שפּרינגען פון איין שטראָם צום אַנדערן, מיר צעברעכן אין אייליגיש אַנ־געזאַמלטע פאָלקס־אוצרות מיט א מאַך פון דער האַנט און לויפן צו שאַפן עפּעס נייעס מיט א גרויס התלהבות און האָבן ניט קיין צייט זיך אומצוקוקן אויב מיר האָבן ניט אפשר אין דעם אַלטוואַרג א פאַר בריליאַנטן און דיאַמאַנטן פאַרגעסן... ביי אַנדערע פעלקער דויערט א פּאָלי־

איז די צייטן פון פּעטלורא האָט ער געשענדעט און געמאָרדעט

א זון פון איינעם פון זיינע קרבנות האָט אים באַצאָלט ווי ער האָט פאַרדינט

פון י. ראָזמאַן

אנדרייי באַטיוק איז אין דער צייט פון די פּעטליורא פּאָגראָמען אין אוקראַינע געווען באַוואוסט אלס בלום־דורשטיקע חיה. ער איז דאַמאָלסט אלט געווען 20 יאָר מיט עפּעס און ניט אכטנדיק אויף זיין יוגנט. האָט ער אָפּגעטאָן אזויפיל שוידערלאַכע זאַכן, אז צענדליקער אידישע שטעטלאַך האָבן געציטערט, ווען מען האָט נאָר זיין נאָמען דערמאָנט און געזאָגט האָט מען, אז ער האָט מיט זיינע איינענע הענט דערמאָרדעט צענדליקער אידישע מענער, פרויען און קינדער. די צאָל פון די אידישע פרויען וואָס ער האָט געשענ־דעט וועט אייביק פאַרבלייבן אומבאַ־וואוסט.

ווי אַזאַלט געווען צו אונזער פאָלק ווען מיר וואָלטן געווען וואַרטן מיט אונזער קולטור אויף בעסערע גינסטיקע און עקאָ־נאָמישע באַדינגונגען.

לייִדער האָט זיך די דאָזיקע איינג־שאַפט געענדערט אין דער לעצטער צייט אין א געגאַטיווער פּאָזע: ניט מיר שאַפן נאָר מיר שפּרינגען פון איין שטראָם צום אַנדערן, מיר צעברעכן אין אייליגיש אַנ־געזאַמלטע פאָלקס־אוצרות מיט א מאַך פון דער האַנט און לויפן צו שאַפן עפּעס נייעס מיט א גרויס התלהבות און האָבן ניט קיין צייט זיך אומצוקוקן אויב מיר האָבן ניט אפשר אין דעם אַלטוואַרג א פאַר בריליאַנטן און דיאַמאַנטן פאַרגעסן...

ביי אַנדערע פעלקער דויערט א פּאָלי־טישע אָדער קולטור באַוועגונג הונדער־הונדערטער יאָרן ביז זי וואַרצלט זיך איין, אַבסטראַקט זיך פלאַנמעסיק אינ'ם וועג פון עוואָלוציע, און דאָך דורך א היסטאָרישן פּראָצעס.

אָבער ווי גייט עס צו ביי אונז? די גאַנצע העברייאישע באַוועגונג אין איר מאָדערנער פאָרם איז לערך א גאַנץ אינ־גער, ניט אריינגעבענענדיק די ערשטע פאַ־זען פון דער מענדלסאָן־השכלה־באַוועגונג און זאָל מען מיך ניט מיס־פאַרשטיין, — איך רייד דאָ וועגן דער קולטור באַוועגונג אין איר וועלטלאַך מאָדערנער פאָרם. גע־וויס איז די העברייאישע קולטור אין איר אַלטער פאָרם א פּראָדוקט פון אַן אַלטער טויזנט־יאָריקער קולטור, אין וועלכער אונזער ריינער שאַפנדער גייסט האָט זיך אמבעסטן אויסגעדריקט.

און מערקווירדיק, איידער די באַוועגונג האָט זיך באַוויזן ווי געהעריק צו אַנט־ווילקען, דער באַרעכטענדער וועג איז גע־ווען דער שענסטער אויסדרוק פון שאַפן, כ'מיין דאָ די צייט פון "השלות" און אחד־העם מיט זיין אַלטע לוחות מיט אַ אוי־טישע אָדער קולטור באַוועגונג הונדער־הונדערטער יאָרן ביז זי וואַרצלט זיך איין, אַבסטראַקט זיך פלאַנמעסיק אינ'ם וועג פון עוואָלוציע, און דאָך דורך א היסטאָרישן פּראָצעס.

אָבער ווי גייט עס צו ביי אונז? די גאַנצע העברייאישע באַוועגונג אין איר מאָדערנער פאָרם איז לערך א גאַנץ אינ־גער, ניט אריינגעבענענדיק די ערשטע פאַ־זען פון דער מענדלסאָן־השכלה־באַוועגונג און זאָל מען מיך ניט מיס־פאַרשטיין, — איך רייד דאָ וועגן דער קולטור באַוועגונג אין איר וועלטלאַך מאָדערנער פאָרם. גע־וויס איז די העברייאישע קולטור אין איר אַלטער פאָרם א פּראָדוקט פון אַן אַלטער טויזנט־יאָריקער קולטור, אין וועלכער אונזער ריינער שאַפנדער גייסט האָט זיך אמבעסטן אויסגעדריקט.

און מערקווירדיק, איידער די באַוועגונג האָט זיך באַוויזן ווי געהעריק צו אַנט־ווילקען, דער באַרעכטענדער וועג איז גע־ווען דער שענסטער אויסדרוק פון שאַפן, כ'מיין דאָ די צייט פון "השלות" און אחד־העם מיט זיין אַלטע לוחות מיט אַ אוי־טישע אָדער קולטור באַוועגונג הונדער־הונדערטער יאָרן ביז זי וואַרצלט זיך איין, אַבסטראַקט זיך פלאַנמעסיק אינ'ם וועג פון עוואָלוציע, און דאָך דורך א היסטאָרישן פּראָצעס.

אָבער ווי גייט עס צו ביי אונז? די גאַנצע העברייאישע באַוועגונג אין איר מאָדערנער פאָרם איז לערך א גאַנץ אינ

אונטער א פאלשער מאסקע

א העכסט סענסאציאנעלער ראמאן פון איבערגעבנהייט און באטרוג, פון ליבע :: :: און האס :: :: פון ש. ל.

(פארטזעצונג)

— דו רופסט מיך מערדער ! — האט ער אויסגערופן מיט א הייזעריקער שטימע, "מיט איין מארד ווייניקער אדער מיט איין מארד מער איז מיר שוין אלץ איינס". — דו מוזט מיר פארשפרעכן אז דו וועסט זיך פון מיר שיידן און דו אז דו וועסט מיך ניט פאר־ראטן — אדער...

ליידי ראדלי האט דערקאנט די געפאר און האט געוואלט צולויפן צו דער טיר, אבער ער האט פארשטעלט דעם וועג.

דאן איז געלאפן צום פענסטער אום ארויסצושרייען אויפ'ן גאס נאך הילף.

אבער אין דעם דאזיקן אויגנבליק האט איר דער גראף אנגעכאפט און מיט ביידע הענט האט ער איר ארומגעקלאמערט ארום האלז.

א שרעקלאכער געדאנק איז אים געקומען אין קאפ.

אריינשטעכן דעם מעסער אין איר ברוסט איז צו געפערלאך, ער וועט באשמוצט ווערן מיט בלוט און מען וועט דערקאנען אז דא האט פאסירט א מארד. ווען עס זאל אים געלונגען איר ארויסצוריסן דורכ'ן פענסטער אויפ'ן גאס, דאן וועט עס הייסן אז זי איז באגאנגען זעלבסטמארד.

א קורצער און פארצווייפלטער קאמף, א קאמף אויף לעבן און טויט האט זיך אנגעפאנגען ביים אפענעם פענסטער.

ליידי ראדלי האט זיך געווערט מיט איר גאנצן אימפעט, אבער זי איז געווען שוואכער פון אים, ווערנד מיט איין האנט האט ער צוזאמענגעדריקט איר האלז, אז זי איז שיר דערשטיקט געווארן.

מיט אייזערנע קרעפטן האט דער גראף איר צוגעשלעפט צום פענסטער און האט איר אויפגעהויבן אין דער הויך. אין איר אויגן האט זיך אפגעשפיגלט א פארצווייפלטער בעטנדער בליק, אבער דאס האט דעם מערדער ניט געריר־ט. אן רח־מנות האט ער דעם קערפער פון דער שיינער פרוי ארויסגעווארפן דורכ'ן פענסטער.

אין דעם אויגנבליק ווען ער האט אפגעלאזן זיין האנט פון איר האלז האט זי ארויסגעשטויסן א ווילדן געשריי. דאן איז זי אראפגעפאלן אויף דער גאס.

די פרערדיקע שיינע און פארפירערישע פרוי, וועלכע האט דורך איר איבערראשנאטירלאכער שיינקייט געבראכט אזויפיל אומגליק, איז געבליבן ליגן א טויטע אויף די שטיינער פון דער גאס.

דער גראף איז איינעם סעקונדען געשטאנען אומבאוועגלאך. ער האט אין דעם דאזיקן אויגנבליק ניט געטראכט פון זיין שרעקלאכן פארברעכן. נאר אז ליידי דאדלי האט געהאט דעם זעלבן סוף וואס דער פארטוגעזער, ווען זי האט דערמארדעט אויפ'ן שיף — דאס איז אלזא געווען איר לוין.

נאר ווען ער האט דערהערט פון אונטן א גוואלדיקן ליארם, איז ער שנעל געקומען צו זיך און שנעל ברייגנדיק אין ארדענונג זיינע קליידער, וואס זיינען געווען ניט אין ארדענונג, ווערנד דעם קורצן קאמף, איז ער איצט ארויסגעלאפן פון צימער מיט א ווילדן געשריי און מיט פארבראכענע הענט.

בלוט ארעמקייט

שוואכקייט פון דעם בלוט

ווייסקייט אויף די ליפן, גומענס און אויגן־דעקלאך איז א באווייז אז דאס בלוט אין דין און וואסערדיק. בלוט־ארימקייט ווערט עס אנגערופן אין אזא פאל.

בלוט־ארימקייט הערשט איבערהויפט צווישן מיידלאך און יונגע פרויען. די קקול מיידל ליידעט אפט אלס רעזולטאט פון אן ארימען בלוט צושטאנד און די פאלגן זיינען אז עס ווערט געשאפן א נערוועזער סיסטעם.

דער מערקווירדיקער דערפאלג פון דר. טשייסעס "נערוו פוד" אין אזעלכע פאלן איז אפשר דער בעסטער באווייז אז עס העלפט דירעקט צו דער פארמירונג פון דער איינע. פעטע בלוט. אז ריינע פעטע בלוט איז דער פונדאמענט פון דעם געזונט און קראפט פונ'ם גאנצן מענשלאכן קערפער.

Dr. Chase's Nerve Food

דאס בעסטע פאר דעם אויפבוי פון דעם בלוט און נערוון.

אונטן זיינען געווען פארזאמלט א גרויסע מאסע מענשן. פאליציי איז צוזאמענגעלאפן. מען האט אנגעהויבן אויספרעגן, און דער גראף האט מיט א ווייגענדיקער שטימע האט דערציילט, אז זיין פרוי האט געליטן פון א נערוועז קראנקהייט, און אז שוין איינעם מאל האט זי געוואלט באגיין זעלבסטמארד ביז דאס איז איר איצט געלונגען.

אזוי ווי עס זיינען ניט געווען קיינע באווייזן קעגן אים האט די פאליציי אים געגלויבט. און דער טויטער קערפער פון ליידי דאדלי איז באערדיקט געווארן.

דער וועג פאר'ן גראף איז איצט געווען פריי.

— — — — — — — — — — — —

מיט א קורצער צייט שפעטער איז די חתונה פון גראף וואלף צו גרעפין צערדערשטראם געפייערט געווארן און איינער פון די אריסטקראטישע קירכן אין נעאפל, און נאר אייניקע גרויארטיקע געסט זיינען געווען איינגעלאדן.

אקארשט האט זיך די חתונה צערעמאניע אנגעפאנגען און דער גלח האט אנגעהויבן זיין רעדע פאר די חתן־כלה אלס מערערע פאליציסטן, אונטער דער פירונג פון א הויכן באאמטן, זיינען אריינגעקומען אין דער קירכע. דער באאמטער האט ארויסגעלייגט זיין האנט אויף דער פלייצע פון דעם גראף און האט אויסגערופן :

— ווילהאם העס, אין נאמען פון געזעץ דערקלער איך אייך אלס ארעסטירט.

אלע זיינען געבליבן ווי פארשטיינערט. דאן האט גרעפין צערדערשטראם ארויסגעלאזן א געשריי און איז געפאלן אין אנמאכט.

דער גראף האט זיך א כאפ געטאן צו זיין קעשענע, ער האט געוואלט ארויסנעמען זיין רעוואלווער, אבער די פאליציי באאמטע האבן דאס פארשטאנען, בליץ שנעל האבן זיי זיך אויף אים ארויפגעווארפן און באלד איז ער געלעגן געבונדן.

— — — — — — — — — — — —

ווילהאם העס. דער פרוען פארפירער פון ניו־יארק איז געטראפן געווארן פון זיין שיקזאל.

ווען ער האט אויף א שרעקלאכן ארט דערמארדעט ליידי דאדלי, האט ער אירע קליידער און אנדערע זאכן פארטיילט צווישן די דינער פון האטעל, ווייל ער האט ניט געוואלט האבן קיין זאך, וואס זאל אים דערמאנען אין דעם שוידערלאכן מארד.

צווישן די זאכן וואס ער האט צעטיילט, איז אויך געווען א שיינע קעסטעלע פון צירונג. דער דינער האט דאס קעסטעלע אוועקגעטראגן צו א הענדלער פון אלטווארג, וועלכער האט דערקאנט א דא־פעלטע דעק. און אין דער האפענונג, אז אין דעם נעהיימען דעק ליגט באהאלטען צירונג, האט דער הענדלער אפגעקויפט דאס קעסטעלע פאר א הויכן פרייז. קיין צירונג האט דער הענדלער ניט געפונען אין דעם נעהיימען פאך, אבער ער האט אנטדעקט נעהיימע בריוו, וואס ליידי דאדלי און גראף וואלף האבן געשריבן איינער צום צווייטן און נאך אנדערע דאקומענטן.

דאס די־ז דער'הרג'עט געווארן, אזוי ווי דער הענ־לער האט געוואוסט. מערדער ווילהאם העס.

יערלאכער באריכט

(פארקירצט)

פאר'ן יאר וואס האט זיך פארענדיקט דעם 31טן דעצעמבער, 1929

נייע ביזנעס ארויסגעגעבן - - -	$ 85.236.853.00
ביזנעס אין קראפט - - -	592.370.122.00
אסעטס - - - - - -	118.923.990.02
לייעביליטיס - - - - -	114.585.711.37
אינקאם - - - - - -	28.098.058.00
גראס סורפלוס פארדינט - -	5.753.797.30
פראוויזשאן פאר צוקונפטיקע פראפיטן צו פאליסיהאלדערס - -	10.440.324.00
אומאסיינטע פראפיטן און צופעליקער רעזערוו - - -	4.338.278.65

Protection with Profit

פון די 75 מיליאן דאלאר באצאלט צו פאליסיהאלדערס און זייערע בענעפישערים זינט די קאמפאני איז צום ערשטן מאל געגרינדעט געווארן אין 1892, איז איבער 48 מיליאן אויסגעצאלט געווארן צו פאליסיהאלדערס ביים לעבן, און 27 מיליאן דאלאר איז אויסגעצאלט געווארן צו בענעפישערים אלס טויטן קליימס.

וו. ה. זימערמאן — מארלעי ווינקלער — ל. שייפער — ל. מאמאן — וו. ארטנשטיין — ס. ע. דזשיגער — ה. גאלסקי — מרס. ר. האלפערין — פארטרעטער

THE Great-West ASSURANCE Life COMPANY

פארוואס זאלט איר פילן אומבאקוועם ?

אינסולעקס'ט אייער היים איצט

איז דאס ניט קיין אומזין צו וואוינען אין א הויז וואס איז שטענדיק אזוי קאלט ווי אין א שטאל? אבער וואס גייט איך טאן ?

דריי אינסולעקס לייזט אייער פראבלעם. גיט עס אריין צוויי אדער דריי אינטשעס דיק צווישן אייער עטיק פלאר באלקנס און פילט דעם אונטערשייד. ווארעם קייט! ווייל די היץ וואס וואלט געווינלאך ארויס דורכ'ן סילינג ווערט געהאלטן אין אייער הויז א סך שטונדן לענגער.

ס'איז א געלט מאכער

20 פראצענט א יאר גאראנטירט

דריי אינסולעקס פארדינט א מינימום פון 20 פראצענט א יאר אויף אייער אינוועסטמענט דורך דעם וואס עס רעדוצירט באהייצונגס בילס. די דאזיקע איינשפארונג גייט אן יאר נאך יאר—לאנג נאכדעם ווי דריי אינסולעקס האט שוין פאר זיך באצאלט. דאס איז א דאלאר מאכער וואס איר קאנט ניט באהויפטן צו פארזעען — און מיט יעדן פארדינטן דאלאר קריגט איר צוגעגעבענע באקוועמלאכקייט זומער און ווינטער.

געדיינקט אז דאס וויכטיקסטע אין אינסולייטן איז די גרעב. **דריי אינסולעקס** גיט אייך געגוויע דיקע אינסולייטן ביליקער ווי וועלכער עס איז אנדער פייערווידערשטייענדיקער מאטעריאל.

דער דאזיקער לייכטער און פוכיקער דזשיפסום פראדוקט ווערט פארקויפט אין זעקלאך פון באקוועמלאכער מאס. איר קאנט אליין אינסולייטן אייער היים אין עטלאכע שעה צייט. טוט בלויז אריין דריי אינסולעקס צווישן די בוידעם באלקנס. עס איז לייכט — און מיר האבן נאך ניט געהערט פון קיין אומצופרידענעם געברויכער.

איר זייט א מאן פון באשלוס. פארוואס זאלט איר זיך ניט זעען באלד מיט אייער דריי אינסולעקס דילער. איר וועט זיין איבערראשט ווי ווייניק דריי אינסולעקס קאסט פאר דער באקוועמלאכקייט וואס עס גיט אייך — דאס געלט וואס עס שפארט אייך איין — די סעקיוריטי וואס עס ברייגט יאר נאך יאר.

שרייבט פאר אינפארמאציע
Gypsum, Lime and Alabastine Canada, Limited
Formerly Canada Gypsum & Alabastine, Ltd.
Winnipeg Manitoba
Please send free literature telling all about Dry Insulex.
Name .....
Address .....

DRY INSULEX FIREPROOF INSULATION

פאר פינקטלאכער אויפמערקזאמקייט זעט די דאזיקע דילערס אדער יעדן דזשיפראק אדער בילדינג סופליי דילער

WINNIPEG, MAN.
Alsip Brick, Tile, & Lumber Co. Ltd.
John Arbuthnot Co. Ltd.
Walter Belyea & Co. Ltd.
Broadbent Lumber Co. Ltd.
Brooklands Lumber Yard
Brown & Rutherford
Builder's Mutual Supply Co. Ltd.
Building Products & Coal Co. Ltd.
City Lumber & Fuel Yards
Coast Lumber Yards, Ltd.
Dominion Lumber & Fuel Co. Ltd.
Empire Sash & Door Co. Ltd.
John Gunn & Sons Ltd.
McArthur Lumber & Fuel Co. Ltd.
Thos. Jackson & Sons
McCurdy Supply Co. Ltd.
McDiarmid Bros. Ltd.
McDonald-Dure Lumber Co. Ltd.
Wilson-Gregory Lumber Co. Ltd.
Winnipeg Lumber & Fuel Co.
Winnipeg Paint & Glass Co. Ltd.
Winnipeg Supply & Fuel Co. Ltd.
D. D. Wood & Sons Ltd.

ST. BONIFACE, MAN.
Cusson Lumber Co. Ltd.
Toupin Lumber & Fuel Co. Ltd.

TRANSCONA, MAN.
Dominion Lumber & Fuel Co. Ltd.
North American Lumber & Supply Co. Ltd.

קויפט דריי אינסולעקס פון אן אלטער ראיעלער לאמבער סופליי קאמפאני

פאר אינפארמאציע טעלעפאנירט **86-619** **THE McARTHUR LUMBER & FUEL CO. LTD.**

לייענט דעם פרייטאג

די ערשטע פארטזעצונג פון

אונזער נייעם ראמאן

"אין שטראם פון לעבן"

גרייט־וועסט לייף אשורענס קאמפאני האט דורכגעמאכט א גלענצנדן יאר אין 1929

די גרעיט־וועסט לייף אינשורענס קאמפאני באריכטעט אין איר 28טן יערלאכן באריכט פאר 1929, זייער א צופרידנשטעלנדן יאר.

ניט געקוקט אויף דער קלענערער געזעטעניש אין די פרייזי פראווינצן לעצטן יאר, און ניט געקוקט אויף דעם "סטאק" קראך אויף דער בערזע, האט די גרעיט־וועסט לייף אינשורענס פארגרעסערט די סומע געשריבענע ביזנעס לעצטן יאר אויף 9 מיליאן, 313 טויזנט און 463 דאלער אויף וואס, איינשליסנדיק גרופע אינשורענס, האט די קאמפאני געטאן נייע ביזנעס אויף 101 מיליאן, 49 טויזנט און 224 דאלאר פאר'ן יאר.

ניט בלויז אין פארקויפטע ביזנעס איז געווען אין 1929 דער בעסטער יאר אין דער קאמפאניס געשיכטע זינט איר ארגאניזירונג אין 1892, נאר אלע אירע דעפארטמענטס וויין בארייטענדע וואוקסן. די ביזנעס אין קראפט האט זיך פארגרעסערט אויף 44 מיליאן, 908 טויזנט און 762 דאלאר וואס ברייגנט דעם ס"ה צו 592 מיליאן, 370 טויזנט און 122 דאלאר.

דער איינקונפט פאר'ן יאר איז באדייטענד געשטיגן און דערגרייכט איצט צו 28 מיליאן דאלער. א הויך צופרידנשטעלענדע פיטשור איז די בארייטענדע סומע צוגעגעבן צו רעזערוון. פאר צוקונפטיקע פראפיטן צו פאליסי האלדערס, וואס רעזערוווירט איצט די סומע פון 10 מיליאן, 440 טויזנט און 324 דאלאר.

דער רעכענונג וויזט אן איבערפלוס אין פראפיטן וואס איז נויטיק פאר דער איצטיקער דיווידענטן סקייל, וואס דערמעגלאכקייט דער קאמפאני צו אנהאלטן גרעסערע דיווידענטן צו פאליסי האלדערס. א וואוקס ווערט אויך אנגעוויזן אין דער קאמפאניס ספעציעל רעזערוון און אלגעמיינע צופלוס פארדינסטן. דער טאטאל עסעטס איז איצט 118 מיליאן, 923 טויזנט און 990.

כאטש די גרעיט וועסט לייף איז א מעדרב קאנאדער קאמפאני און זי טוט די גרעסטע טייל ביזנעס אין קאנאדע איז אבער דער קאמפאניס ביזנעס אויך געשטיגן אין די פאראייניקטע שטאטן, וואו זי טוט באדייטענדע ביזנעס. נעמלאך : אין נארט דאקאטא, מינעסאטא, מישיגען, און איליינאיס.

די גרעיט וועסט לייף אינשורענס קאמפאני אינוועסטירט איר קאפיטאל אין די שטארקסטע און זיכערסטע אינוועסטמענטס.

די באאמטע פון דער גרעיט וועסט לייף אינשורענס קאמפאני האבן אויסגעדריקט אייערדיקע דאנקבארקייט מיט די רעזולטאטן פון די געשעפטן פון דער קאמפאני אין 1929, וואס איז געווען דער דערפאלגרייכסטער יאר אין איר געשיכטע.

א"

אין קווינס טעאטער
פון מאריס גוסין

אמוזירנדיקער אויפ־
דעם צושווערס אויפ־
אם מיינס דערפאלג.
יט האבנדיק די אלע
טעאטער אמוניצי־
ער ראל "נאטא־
דרינגען אין די הער־
און זי האט געוואר־
סימפאטיע מיט איר

מיט איר פיגור, חן,
און מיט איר גאנ־
ט צוגעפאסט צו דער
ון זי האט זיך בכלל
א פייאיקע אפערעטן

האט א שיינע שטי־
עט שיין און זי האט
ינרגאנגען פון פרייד
איר ראל גוט אויפ־
רלט זייער צארט. די
יע האט אין פלא־
גאן א ווינשנסווערטע
וועט אין א גרויסער
אנסאמבל.

ז אין פארלויף פון די
ער איז דא ניט געווען
וואקסן — אין זיג־
טירלאך. (אין וואוקס
־ געגונג). ער האט זיך
ער ראל פון הערשל,
עוויסן גראד דערפילט
דער דאזיקער ראל,
דא וואו ער האט א
ן קאנקורענטס שטעקן
ויז געווען ניט צו גוט
זיין כאראקטער.

ז נאך גאר א יונגער־
זל אנשטריינגונג און
האט ביים פאר זיך א
צוקונפט אויף דער
ער אפערעטן בינע.
ערן צו מארים אויי־
בשום אופן ניט לאזן
יקע רעקלאמעס וואס
וועט געווארן אויף
אירישע פורצעס אק־
זאל ער זיך היטן ווי
פארט רעקלאמע, ווי
דער בינע און פרעגן
ין אזוי געשפעלט אייך
יר גוט געשפילט ?"

ם אין אירישן טעא־
געריכן ווערן מיטן
גרעסטע דערנידערונג
און פאר דעם עולם.
האט ניט דעם חוש
ענטימענטס פון דעם
ניט פילן זיין דער־
דיסמענטן, דאן קאן
ט האבן די סעאיקייט
ערפילן זיין איינענע
. און לאמיר אים זאגן
ער פון די שורות איז
ן ביי קאנצערטן פון
יסטן, און דער עולם
ז געווארן פון זייער
געבליבן זיצן ווי פאר־
אם איינגאנצן ניט אפ־
סטלער אויף דער בי־
ן דאזיקן שווייגן דער־
. . . און ערשט נאך
איז געווארן א קראך
דאזיקער פאקט רערט

ן דער ראל פון שמשון
געווען דער אקטיאר
ווארדיע, לואים קרע־
אז ער האט געשאפן
וועלן דא איצט ניט
כאראקטער בכלל און
ער ניט מעגלאך אז
ר לואים קרעמער איז
יסגעהאלטן. עס איז
רגעניגן צו זעען אים
אזיקער ראל, און עס
בח פאר דער מי וואס
צו שאפן אזא געלונ־
ד דערערייכונג פון
ער דאזיקער ראל זיין
יקע אקטיארן, וועלכע
ן באגריף ווי נאר צור־
ן און זוכן ביי אים
כטער מיט דער היקף
ייר. לואים קרעמער
צו שפיקן שיין, און
ן עולם און מאכן אים
מייל א סעקונדע".

ם זייער הארציג גע־
אל (הערשל מוטער).
עהאלטן אין אלע דריי
נדער ניט, — זי איז
אליסטן, און ווען עס
האט זי שטענדיק דעם
ר.

האט געשפילט דריי
אקט, חיים־ליב, הער־
צווייטן אקט — הער־
דריטן אקט, — און
ישן קאבארעט, און
זיי אלע גאנץ לייכט
ער עס איז אנשטריינ־
געשפילט נאטירלאך,
גוט.

אט געשפילט די ראל
אין ערשטן אקט האט
ואס צו טאן און אין
זי גאנץ גוט אינטרי־
שעאיק געשפילט איר

ון און מר. קאמינסקי
ן און פרוי וואס קריגן
יבער, שעלטן זיך און
ר "מיט א קאפ מיט
זי מיט "ביטער איז
אבן ביידע מיט זייער
זייער טייל געלעכטער
האבן ביינעטראגן זיי־
לג פון דער אפערעטע.

יערלאכער באריכט

(פארקירצט)

פאר'ן יאר וואס האט זיך פארענדיקט דעם 31טן דעצעמבער, 1929

נייע ביזנעס ארויסגעגעבן - - -	$ 85.236.853.00
ביזנעס אין קראפט - - -	592.370.122.00
אסעטס - - - - - -	118.923.990.02
לייעביליטיס - - - - -	114.585.711.37
אינקאם - - - - - -	28.098.058.00
גראס סורפלוס פארדינט - -	5.753.797.30
פראוויזשאן פאר צוקונפטיקע פראפיטן צו פאליסיהאלדערס - -	10.440.324.00
אומאסיינטע פראפיטן און צופעליקער רעזערוו - - -	4.338.278.65

Protection with Profit

פון די 75 מיליאן דאלאר באצאלט צו פאליסיהאלדערס און זייערע בענעפישערים זינט די קאמפאני איז צום ערשטן מאל געגרינדעט געווארן אין 1892, איז איבער 48 מיליאן אויסגעצאלט געווארן צו פאליסיהאלדערס ביים לעבן, און 27 מיליאן דאלאר איז אויסגעצאלט געווארן צו בענעפישערים אלס טויטן קליימס.

וו. ה. זימערמאן — מארלעי ווינקלער — ל. שייפער — ל. מאמאן — וו. ארטנשטיין — ס. ע. דזשיגער — ה. גאלסקי — מרס. ר. האלפערין — פארטרעטער

THE Great-West ASSURANCE Life COMPANY

קאפיטל 63

פאראייניקטע הערצער

צוויי טעג האבן ערנאר און העלען אומזיסט געווארט אויף רושאנט צוריקקומען, און ניט קאנענדיק זיך רערווארטן פאר אים האבן זיי באשלאסן אפצופאהרן צוריק נאך ניויארק.

— — — — — — — — — — — —

וואס איז געווארן מיט רושאנען ? איז ער ווירקלאך געווארן אן אפטער פון די סלהונס ?

ווען ער איז ארונטערגעקייקלט געווארן די טערפ אין קעלער אריין, האט דער זאק איבער אים געפלאצט און עס איז אים געלונגען צו באפרייען זיך פון דער פעטליע ארום זיין האלז.

(שלוס קומט)

אין די צייטן פון פעטלורא האט ער געשענדעט און געמארדעט

(פארטזעצונג פון זייט 2)

געל, האט באוויזן אויסצואהאלטן זיך אין א גרוב אונטער דער פארלאנג און נעהערט אלץ, וואס איז פארגעקומען ביי זיי איך הויז. שפעטער, ווען די מערדער זיינען אוועק, איז דאס אינגל ארויס פון זיין באהעלטעניש און איז אנטלאפן פון שטעטל. א היבשע צייט האט ער ארומגעוואנדערט, בזז ער האט זיך דערשלאגן צום רעגימענט וואו זיין ברודער האט געדיענט. ער האט דאן איבערגעגעבן דעם ברודער אלץ וואס מיט דער פאמיליע איז געשעען און איז שוין פארבליבן לעבן דעם ברודער.

אוועק זיינען עטלאכע יאר, די פעטלורא באנדעס זיינען פארניכטעט געווארן, אדענונג איז פון דער רעגירונג איינגעשטעלט געווארן, א סך פון די אמאליקע באנדיטן זיינען געכאפט און הינגעריכטעט געווארן, אבער א סך פון זיי איז געלונגען ארויסצורייען זיך פון די הענט פון דער ערעכטיקייט און ארויפצעגדיק אויף זיך די מאסקע פון טרייע קאמוניסטן און פארנעמען רעגירונגס־שטעלעס. דעם שרחט'ס אינגל איז אויסגעוואקסן א מאן, איז געווארן א באלדאס, און האט קיינמאל ניט פארגעסן באמיזק דעם מערדער, דעם רוצח, וועלכער האט דערמארדעט זיינע עלטערן. באמיזק איז אבער ווי איז וואסער אריין און וויפל ער האט אים ארומגעזוכט, האט ער אים ניט געקענט געפינען.

מיט עטלאכע מאנאטן צוריק, ווען ער איז געווען אין טשערקאסי, האט ער זיך דערוואוסט, אז באמיזק איז א גאנצער מאכער אין אן אפגעליינטן דארף, א קורצע צייט האט ער געגומען אין דער חברה־מאן איז געכאפט געווארן און דעם האט אים געשטעלט פאר א געריכט. ווען מען האט דורכגלופטערט זיין פארגאנגענהייט האט מען אים גלייך פאראורטיילט צו הערשיסן און צווישן די עטלאכע סאל־דאטן, וואס האבן בעראפט דורכפירן דעם אורטייל, האט זיך אויף געפונען דעם שוחט'ס זון.

בעת מען האט באמיזק'ן געפירט צו דער "וואנט", האבן זיך ביי אים די פיס פון שרעק געטרייסלט און דעם שוחט'ס זון האט געפונען א געלעגנהייט א זאג צו טאן אים : — אפנים פאר'ן טויט ציטערט אפילו א באמיזק אויך, ניט נאר א איד.

דעם שוחט'ס ווערטער, אז זיינע זין וועלן נעמען ראכע פאר זיין טויט, זיינען פארווירקלאכט געווארן.

האט ער די פאפירן אוועקגעטראגן צו דער פאליציי, וועלכע האט זיך געשטעלט אין פארבינדונג מיט דעם אמעריקאנער קאנסול און מען האט דערפארן, אז דער מארקיז, וואס האט חתונה מיט דער ריי־כער גרעפין, איז אין דער ווירקלאכקייט דער פרויען פארפירער און דער פרויען מערדער ווילהאם העס.

לייענט דעם פרייטאג

די ערשטע פארטזעצונג פון

אונזער נייעם ראמאן

"אין שטראם פון לעבן"

גרייט־וועסט לייף אשורענס קאמפאני האט דורכגעמאכט א גלענצנדן יאר אין 1929

די גרעיט־וועסט לייף אינשורענס קאמפאני באריכטעט אין איר 28טן יערלאכן באריכט פאר 1929, זייער א צופרידנשטעלנדן יאר.

ניט געקוקט אויף דער קלענערער געזעטעניש אין די פרייזי פראווינצן לעצטן יאר, און ניט געקוקט אויף דעם "סטאק" קראך אויף דער בערזע, האט די גרעיט־וועסט לייף אינשורענס פארגרעסערט די סומע געשריבענע ביזנעס לעצטן יאר אויף 9 מיליאן, 313 טויזנט און 463 דאלער אויף וואס, איינשליסנדיק גרופע אינשורענס, האט די קאמפאני געטאן נייע ביזנעס אויף 101 מיליאן, 49 טויזנט און 224 דאלאר פאר'ן יאר.

ניט בלויז אין פארקויפטע ביזנעס איז געווען אין 1929 דער בעסטער יאר אין דער קאמפאניס געשיכטע זינט איר ארגאניזירונג אין 1892, נאר אלע אירע דעפארטמענטס וויין בארייטענדע וואוקסן. די ביזנעס אין קראפט האט זיך פארגרעסערט אויף 44 מיליאן, 908 טויזנט און 762 דאלאר וואס ברייגנט דעם ס"ה צו 592 מיליאן, 370 טויזנט און 122 דאלאר.

דער איינקונפט פאר'ן יאר איז באדייטענד געשטיגן און דערגרייכט איצט צו 28 מיליאן דאלער. א הויך צופרידנשטעלענדע פיטשור איז די בארייטענדע סומע צוגעגעבן צו רעזערוון. פאר צוקונפטיקע פראפיטן צו פאליסי האלדערס, וואס רעזערווירט איצט די סומע פון 10 מיליאן, 440 טויזנט און 324 דאלאר.

דער רעכענונג וויזט אן איבערפלוס אין פראפיטן וואס איז נויטיק פאר דער איצטיקער דיווידענטן סקייל, וואס דערמעגלאכקייט דער קאמפאני צו אנהאלטן גרעסערע דיווידענטן צו פאליסי האלדערס. א וואוקס ווערט אויך אנגעוויזן אין דער קאמפאניס ספעציעל רעזערוון און אלגעמיינע צופלוס פארדינסטן. דער טאטאל עסעטס איז איצט 118 מיליאן, 923 טויזנט און 990.

כאטש די גרעיט וועסט לייף איז א מעדרב קאנאדער קאמפאני און זי טוט די גרעסטע טייל ביזנעס אין קאנאדע איז אבער דער קאמפאניס ביזנעס אויך געשטיגן אין די פאראייניקטע שטאטן, וואו זי טוט באדייטענדע ביזנעס. נעמלאך : אין נארט דאקאטא, מינעסאטא, מישיגען, און איליינאיס.

די גרעיט וועסט לייף אינשורענס קאמפאני אינוועסטירט איר קאפיטאל אין די שטארקסטע און זיכערסטע אינוועסטמענטס.

די באאמטע פון דער גרעיט וועסט לייף אינשורענס קאמפאני האבן אויסגעדריקט אייערדיקע דאנקבארקייט מיט די רעזולטאטן פון די געשעפטן פון דער קאמפאני אין 1929, וואס איז געווען דער דערפאלגרייכסטער יאר אין איר געשיכטע.

פארוואס זאלט איר פילן אומבאקוועם ?

אינסולעקס'ט אייער היים איצט

איז דאס ניט קיין אומזין צו וואוינען אין א הויז וואס איז שטענדיק אזוי קאלט ווי אין א שטאל? אבער וואס גייט איך טאן ?

דריי אינסולעקס לייזט אייער פראבלעם. גיט עס אריין צוויי אדער דריי אינטשעס דיק צווישן אייער עטיק פלאר באלקנס און פילט דעם אונטערשייד. ווארעם קייט! ווייל די היץ וואס וואלט געווינלאך ארויס דורכ'ן סילינג ווערט געהאלטן אין אייער הויז א סך שטונדן לענגער.

ס'איז א געלט מאכער

20 פראצענט א יאר גאראנטירט

דריי אינסולעקס פארדינט א מינימום פון 20 פראצענט א יאר אויף אייער אינוועסטמענט דורך דעם וואס עס רעדוצירט באהייצונגס בילס. די דאזיקע איינשפארונג גייט אן יאר נאך יאר—לאנג נאכדעם ווי דריי אינסולעקס האט שוין פאר זיך באצאלט. דאס איז א דאלאר מאכער וואס איר קאנט ניט באהויפטן צו פארזעען — און מיט יעדן פארדינטן דאלאר קריגט איר צוגעגעבענע באקוועמלאכקייט זומער און ווינטער.

געדיינקט אז דאס וויכטיקסטע אין אינסולייטן איז די גרעב. **דריי אינסולעקס** גיט אייך געגוויע דיקע אינסולייטן ביליקער ווי וועלכער עס איז אנדער פייערווידערשטייענדיקער מאטעריאל.

דער דאזיקער לייכטער און פוכיקער דזשיפסום פראדוקט ווערט פארקויפט אין זעקלאך פון באקוועמלאכער מאס. איר קאנט אליין אינסולייטן אייער היים אין עטלאכע שעה צייט. טוט בלויז אריין דריי אינסולעקס צווישן די בוידעם באלקנס. עס איז לייכט — און מיר האבן נאך ניט געהערט פון קיין אומצופרידענעם געברויכער.

איר זייט א מאן פון באשלוס. פארוואס זאלט איר זיך ניט זעען באלד מיט אייער דריי אינסולעקס דילער. איר וועט זיין איבערראשט ווי ווייניק דריי אינסולעקס קאסט פאר דער באקוועמלאכקייט וואס עס גיט אייך — דאס געלט וואס עס שפארט אייך איין — די סעקיוריטי וואס עס ברייגט יאר נאך יאר.

שרייבט פאר אינפארמאציע
Gypsum, Lime and Alabastine Canada, Limited
Formerly Canada Gypsum & Alabastine, Ltd.
Winnipeg Manitoba
Please send free literature telling all about Dry Insulex.
Name .....
Address .....

DRY INSULEX FIREPROOF INSULATION

פאר פינקטלאכער אויפמערקזאמקייט זעט די דאזיקע דילערס אדער יעדן דזשיפראק אדער בילדינג סופליי דילער

WINNIPEG, MAN.
Alsip Brick, Tile, & Lumber Co. Ltd.
John Arbuthnot Co. Ltd.
Walter Belyea & Co. Ltd.
Broadbent Lumber Co. Ltd.
Brooklands Lumber Yard
Brown & Rutherford
Builder's Mutual Supply Co. Ltd.
Building Products & Coal Co. Ltd.
City Lumber & Fuel Yards
Coast Lumber Yards, Ltd.
Dominion Lumber & Fuel Co. Ltd.
Empire Sash & Door Co. Ltd.
John Gunn & Sons Ltd.
McArthur Lumber & Fuel Co. Ltd.
Thos. Jackson & Sons
McCurdy Supply Co. Ltd.
McDiarmid Bros. Ltd.
McDonald-Dure Lumber Co. Ltd.
Wilson-Gregory Lumber Co. Ltd.
Winnipeg Lumber & Fuel Co.
Winnipeg Paint & Glass Co. Ltd.
Winnipeg Supply & Fuel Co. Ltd.
D. D. Wood & Sons Ltd.

ST. BONIFACE, MAN.
Cusson Lumber Co. Ltd.
Toupin Lumber & Fuel Co. Ltd.

TRANSCONA, MAN.
Dominion Lumber & Fuel Co. Ltd.
North American Lumber & Supply Co. Ltd.

קויפט דריי אינסולעקס פון אן אלטער ראיעלער לאמבער סופליי קאמפאני

פאר אינפארמאציע טעלעפאנירט **86-619** **THE McARTHUR LUMBER & FUEL CO. LTD.**

אידישע העלדן

שפּאַנערער ראָמאַן פון׳ם אידישן לעבן
אין דער צייט פון דער גרויסער סלחמה

פון י. נ.

(פאָרזעצונג)

אזוי פיל פאַרגעניגן האָט ער געהאַט אויף פאַן קאַנווייצקעס מאַיאָנעטע, אזוי גוט זיך פאַרבראַכט מיט פאַנעניקע יאַר־ווינע, נאָר ער מוז אויך פאַרלירן די שייגע נאַליציאַנער זשיראָווקע, וועלכע איז געווען אין זיינע הענט, און מיט וועלכער ער האָט זיך געפילט אזוי זיכער.

— יאָ, אויף גיטל איז פאַר אים פאַרלאָרן.

ער קאָן דאָך ניט גיין אַרויסנעמען איר פון קלויסטער, וואוהין פאַן טישקע־וויטש האָט זי אַוועקגעפירט; ער מוז דאָך אַנטלויפן. ער טאָר מער ניט פאַר־בלייבן. ער וועט שוין מער ניטלען ניט זעען.

אין דער דאָזיקער מינוט פון געפאַר, אַנטלויפנדיק פון דעם שונא, האָט אַלעק־סאַנדער ניקאָלייעוויטש כוואַסטונאָוו גע־פילט אז ער ליבט ניטלען היים, און אז ער וועט זי קיינמאָל ניט פאַרגעסן. ער האָט פריער נאָר אַליין ניט געוואוסט, ווי שטאַרק ער ליבט זי, און ווי שווער עס וועט פאַר אים זיין, צו זיין געשיידן פון איר.

יאָ, ווער האָט עס געקאָנט גלויבן אז ער וועט אזוי שטאַרק ליבן אַ זשידאָווקע!

דער צאָרן האָט אין כוואַסטונאָוו׳ס בלוט אויפגעהיצט. ער האָט דערגרייכט צו פאַן קאַנווייצקעס מאַיאָנעטע. די אויגן האָבן ביי אים געגלוט ווי ביי אַ ווילדער חיה, דער פּנים, וואָס איז געווען איינגעשמוצט און פאַררויכערט, האָט אים געפלאַמט, און זיין מונדיר איז געווען צעריבן און אייג־געריסן, אז אַלע אין פאַן קאַנווייצקי׳ס הויף, וועלכע האָבן נאָך ניט געוואוסט פון דער שלאַכט אין ביעליץ האָבן זיך דער־שראָקן, אַ קוק טוענדיק אויף אים.

כוואַסטונאָוו האָט געוואוסט, אז ער קאָן דאָ לאַנג ניט בלייבן, ער איז ניט זיכער פון די עסטרייכער, אָבער איידער ער אַנטלויפט פון גאַליציע האָט ער ווייר־ניקסטן געוואָלט נעמען ראַכע פון דעם „פּראָקליאַטי זשיד", פון גיטל׳ס חתן.

ער איז איצט געווען ניט מער דער רוסישער אָריסטאָקראַט - טשינאָוניק, וועלכער ווייזט זיך אַרויס פאַר אַן אייר־דעלמאַן און קאַוואַליער, נאָר ער האָט גראָב אַ געשריי געטאָן צו איינעם פון די דינער, מען זאָל צ׳ואים ברייגנען דעם פאַן.

מיט פינף מינוט שפּעטער איז שוין פאַר־אים געשטאַנען פאַן קאַנווייצקי.

דער קליינער און קיילאַכדיקער פּויל־שער פריץ, וועלכער האָט ניט דערקאָנט זיין רוסישן פריינט, וועלכער איז אַלע מאָל געווען אַזוי פריינטלאַך און אַזוי לוסטיק.

— איר זייט ביין הער קאַפּיטאַן? — האָט ער געפרעגט, און אין זיין רויטן געזיכט האָט זיך באַוויזן אַ באַהאַלטענע מורא. — האָט אייך אומיצער באַליי־דיקט? איך שווער אייך, אז דאָס וועט ניט פאַרשווינדן ווערן! איך וויל ניט אַז מען זאָל באַליידיקן די רוסן. די פּאָליאַקן און די רוסן זיינען ביידע סלאַוון, און ביידע זיינען ברידער.

— וואָס פלאַפּלט איר דאָרטן? — האָט כוואַסטונאָוו זיך געבייזערט, וואָר־פענדיק זיינע בליקן אויף צורק, אָט אַז זעען אויב די עסטרייכישע סאָלדאַטן יאָ־גען אים ניט נאָך. — ווער פרעגט אייך! סלאַוון! ברידער! ק׳טשאָרטו (צום טייי־וועל) מיט אייך! הייסט אַרויספירן אייר־ער זשידאָווסקן אַרעסטאַנט, איך וויל אים אויפהייגנען!

פאַן קאַנווייצקי׳ס געזיכט האָט אָנגע־הויבן צו שטראַלן פון פרייד.

— אַ, דאָס וועט ווירקלאַך זיין אַ שייי־נער ספּעקטאַקל, — האָט ער אויסגערופן צופרידן, — איך האָב ניט קיין לאַנג ניט געוואוסט, וואָס מיט אים צו טאָן. קיין פּאָליציי איז אין דער גאַנצער געגנט ניי־טאָ, זיי זיינען אַנטלאָפן אַלס מורא פאַר די רוסן, און איר אַלעקסאַנדער ניקאָלייי־עוויטש האָט געראַטן מיט אים צופיל איינזעעניש. איך זאָג אייך, קאַפּיטאַן, אז פאַר אַ זשיד איז דאָס געפעגעניש צו גוט. היינגען דאַרף מען אים! היינגען זיי אַלעמען!

— געגוג צו רעדן! האָט זיך כוואַס־טונאָוו געבייזערט, וועלכער איז געשטאַ־נען ווי אויף הייסע קוילן, — גייט אַן טוט וואָס מען הייסט אייך. איך וויל דאָ ניט פאַרבריינגען די צייט אויף אַ שמו־ציקן זשיד, — ברייגנט דעם אַרעסטאַנט.

— איך גייט, איך גיי, — האָט פאַן קאַנווייצקי געגרעט האַסטיק, — נאָר איין ווייליקע, אַלעקסאַנדער ניקאָלייעוויטש, איך וועל נאָר רופן פאַנעניקע יאַרווינאַ, איר וועט דאָך ניט רויבן פון איר דעם פאַרגעניגן אַז איך זאָל אויף צוזען די דאָזיקע קאָמעדיע! און וואו זיינען אייי־רע סאָלדאַטן, קאַפּיטאַן?

— זיי וועלן באַלד אָנקומען, — האָט כוואַסטונאָוו געענטפערט און האָט פאַר־כיסן זיינע ליפּן, — אָבער גייט שנעל, גייט!

דער קליינער און דיקער פריץ האָט זיך אַוועקגעקליקלט, ווערנד כוואַסטונאָוו אין געבליבן שטיין אָנשטריינגענדיק זיינע בליקן אין דער ווייטקייט, און אין דעם דאָזיקן אויגנבליק האָט זיך אין זיין האַרצן אַריינגעגנב׳עט אַ האָפענונג: ווער ווייס, פיליייכט וועט עס זיינע סאָל־דאַטן געלינגען צו באַזיגן דעם שונא, פי־ליייכט וועלן די עסטרייכער דאָך צוריק־געטריבן ווערן. — אַ, ווען דאָס זאָל נאָר זיין אמת, ווי וואָלט ער דאָס אַלס גע־נומען ראַכע פון ביעליץ! אַ קלאַץ אויף אַ קלאַץ וואָלט ער נישט איבערגעלאָזט פון דער שטעטל, אַלע אידישע איינוואוי־נער וואָלט ער געלאָזן אויפהייגנען!

אין די דאָזיקע געדאַנקען פון האָפע־נונג און ראַכע אין כוואַסטונאָוו געשטאַ־נען, אַלס עס איז צו אים צוגעלאָפן פאַ־נענקע יאַרווינאַ. פרייליך, לוסטיק און מיט אַ שטראַלענדן געזיכט, ווי אימער. זי איז געווען אין דער באַגלייטונג פון איר פאָטער, וועלכער האָט שוין באַוויזן איר איבערצוגעבן די בשורה, אז דער איד וועט געהאַנגען ווערן, און אויך אין דער באַ־גלייטונג פון פאַן טישקעוויץ, וועלכער האָט בעסער פון אַלע געוואוסט די אור־זאַכע פון דעם קאַפּיטאַן׳ס צאָרן קעגן דעם אידישן אַרעסטאַנט.

— איר האָט מיך איבערגעשראָקן, — קאַפּיטאַן, — האָט די שיינע פּאָליאַטש־קע געלאַכט, — אַזוי פּלוצלונג! מיר האָבן אייך נאָרנים דערוואַרטעט אַזוי שנעל צוריק, און וואָס פאַר אַ גרוס בר יינטאַיר אונז פון ביעליץ?

— ניט איצט, ניט איצט! — האָט כוואַסטונאָוו האַסטיק געענטפערט. — זייט איר שוין פאַרטיק?

— יאָ, מיר זיינען פאַרטיק, — האָט פאַן קאַנווייצקי געענטפערט, — קומט קאַפּיטאַן, איר וועט זעען אין וואָס פאַר אַ פרעכטיקן פאַלאַץ דער זשיד האָט ביז איצט געוואוינט.

און ער האָט זיך ברוטאַל פאַנאַדערגע־לאַכט.

פירנדיק זיין פערד ביים צוים זיינען די דריי מענער געגאַנגען צו דעם אונ־טערשטן טייל פון שלאָס, וואו עס האָט זיך געפונען דער קעלער.

— איר וועט מיר דערלויבן גיין צו־ריק אין מיין צימער, — האָט פאַנעניקע יאַרווינאַ באַמערקט, — איך וויל זיך ניט באַגעגענען מיט דעם דאָזיקן מענשן וועל־כער האָט מיך באַליידיקט.

און ניט וואַרטנדיק אויף קיין ענטפער, האָט זי זיך שנעל פאַרקירעוועט אויף דער צווייטער זייט פון שלאָס און איז פאַרשוואונדן געוואָרן אין הויז.

— אַ ווייכער פרויען האַרץ, — האָט זי קאַנווייצקי געזאָגט מיט שפּאָט, — זי קאָן ניט צוזען ווי מען הייגנט אַ אַר־דען.

— אין איך לייג מיין קאָפּ, אַז זי ליבט נאָך דעם זשיד, — האָט אַן טיש־קעוויץ געברומט אונטער דער נאָז, — ניט אומזיסט האָט זי אים דאַמאָלסט באַ־פריט אין אים אַריינגענומען אין דעם גאָלן צימער.

די נייעס, אַז מען וועט באַלד הייגנען דעם זשיד זיך פאַרשפּרייט ניט נאָר אויפ׳ן מאַיאָנטיק, זאָנדאַרן אויף אַרום די אַרומיקע דערפער. און פון אַלע זייטן האָבן זיך אָנגעהויבן צוזאַמענקומען די פּוילישע פּויערס אום צו זעען דעם סאָפעקטאַקל. מען האָט דערציילט אַלערליי מורא׳דיקע געשיכטעס איבער דעם אידן׳ס פאַרברעכן. ער איז שפּיאָן, ער האָט גע־נאָסן גיפט אין די ברונעמער, ער האָט דערמאָרדעט אַ קריסטלאַך מיידל און האָט אויסגעצאַפּט איר בלוט.

און אַלע זיינען געווען אומגעדולדיק צו זעען דעם אידן. קיין פונק פון רח־מנות איז ביי קיינעם ניט געווען צו באַ־מערקן.

מען איז געשטאַנען און מען האָט גע־וואַרט לעבן וואַלד, פונקט אַנטקעגן פאַן קאַנווייצקי׳ס שלאָס.

פאַן טישקעוויץ און צוויי פּוילישע פּויערס, וועלכע זיי האָבן גערופן מיט זיך, האָבן אונטערדעסן אַראָפּגענומען דעם שווערן היינג־שלאָס פון דער טיר פון׳ם קעלער־געפענגעניש און האָבן אַרויסגע־פירט דעם אידישן אַרעסטאַנט — ראַפאַל נייימאַן.

ראַפאַל נייימאַן איז געווען געבונדן פונקט ווי דעם ערשטן מאָל, ווען ער איז גע־באַרבט געבראַכט געוואָרן אויף פאַן קאַנ־ווייצקי׳ס מאַיאָנעטיק פון די רוסישע סאָל־דאַטן. ער איז געווען זייער בלאַס און די באַקן זיינען ביי אים געווען איינגעפאַלן, אָבער אין זיינע אויגן האָט געגלאַנצט דער וועלבער מוט, די זעלבע ענערגיע, וואָס ער האָט קיינמאָל ניט פאַרלאָרן. ער האָט אויסגעזען צו זיין זייער אַ וואוגדער־באַרער מענש. דער דאָזיקער יונגער אידי־שער סטודענט, וועלכער האָט נאָך די אַלע ליידן, וואָס ער האָט אַרויבערגעטראָגן שטאַלץ, אַזוי ווי ער וואָלט געווען אַ פריי־ער און גליקלאַכער מענש.

— און וואוהין פירט איר מיך? — האָט ער אַ פרעג געטאָן פאַן טישקע־וויטש׳ן, וועלכער האָט געהאַלטן איין בריעף פון דער שטרייף, מיט וועלכער׳ זיינע הענט זיינען געווען געבונדן.

— דאָס וועסטו שפּעטער זעען, זשיד, — האָט פאַן קאַנווייצקי׳ס אויפזעער גע־ענטפערט. — אויף דער תליה פירט מען דיך, דו וועסט באַצאָלן דעם חוב, וואָס די רוסן מאַנען שוין לאַנג פון דיר. יאָ, ווען מען וואָלט געקאָנט אַלע אידן אויפ־הייגנען!

ער האָט גערעדט מיט אַ טיפן האַס, דאָס איז געווען ניט דער האַס אַליין, וואָס יעדער פּאָליאַק פילט איצט צו די אידן, נאָר עס איז געווען די ווילדע אייר־פערזוכט, וויסנדיק, אַז ער, דער דאָזי־קער אַרעסטאַנט, איז געליבט געוואָרן פון דער שיינער פאַנעניקע.

דער אומגליקלאַכער ראַפאַל נייימאַן האָט פאַרקריצט מיט זיי ציין, אָבער ער האָט מער גאָרנישט געגרעדט. ער האָט נאָר גע־קוקט אַרום זיך מיט זיינע ברענענדיקע אויגן אַזוי ווי ער וואָלט אימיצן געזוכט.

ער האָט איצט געטראַכט ניט וועגן זיך, ניט וועגן זיין לעבן, וואָס מוז באַלד אויסגעלאָשן ווערן, נאָר וועגן גיטלען, וועגן זיין געליבטער כלה, וועלכע האָט ערשט נעכטן צו אים גערעדט, און וועל־כע מוז זיין דאָ אויף דעם מאַיאָנטיק צווישן די רוסישע סאָלדאַטן: — אָבער וואו זיינען דאָס די רוסישע סאָלדאַטן? זיין בליק איז איצט געפאַלן אויף כוואַסטונאָוו׳ן. ער האָט דערקאָנט דעם רוסישן אָפיצער, וועלכער האָט דאַמאָלסט אוועקגעריסן פון אים זיין כלה פון אונ־טער דער חופּה און דערמאָרדעט איר פאָטער.

ער האָט אַ טרייסל געטאָן מיט זיינע געבונדענע הענט, אַזוי ווי ער וואָלט גע־וואָלט איבערדייסן די שטריק, אום צו קאָנען נעמען ראַכע פון דעם שונא.

— שענדלאַכער מערדער! — האָט ער אַרויסגעברומט, — עס איז ניט קיין קונץ צו היינגען אַ מענשן, וועלכער קאָן זיך ניט פאַרטיידיקן, — אויף דעם זייט איר גרויסע העלדן, דאָס לערנט איר זיך אויף די׳ זעקס מיליאָן אידן אין אייער לאַנד; אָבער אויף פאַרזיכער דיר, אַז עס וועט נעמען ראַכע פאַר די אומשולדיק פאַרגאָסן בלוט.

כוואַסטונאָוו איז געווען נייגיק פאַן צאָרן.

— וואַרפט אים אַרויף די פעטליע אויף דעם האַלז! — האָט ער אויסגערופן.

ראַפאַל נייימאַן׳ס געזיכט איז געוואָרן בלאַסער ווי ער איז געווען. אָבער דער לאַך, ווען ער האָט דערגרייכט צו פאַן קאַנווייצקעס מאַיאָנטיק. די אויגן האָבן ביי אים געגלוט ווי ביי אַ ווילדער חיה, דער פּנים, וואָס איז געווען איינגעשמוצט און פאַררויכערט, האָט אים געפלאַמט, און זיין מונדיר איז געווען צעריבן און איינ־געריסן, אַז אַלע אין פאַן קאַנווייצקי׳ס הויף, וועלכע האָבן נאָך ניט געוואוסט פון דער שלאַכט אין ביעליץ האָבן זיך דער־שראָקן, אַ קוק טוענדיק אויף אים.

כוואַסטונאָוו האָט געוואוסט, אַז ער קאָן דאָ לאַנג ניט בלייבן, ער איז ניט זיכער פון די עסטרייכער, אָבער איידער ער אַנטלויפט פון גאַליציע האָט ער ווייר־ניקסטן געוואָלט נעמען ראַכע פון דעם „פּראָקליאַטי זשיד", פון גיטל׳ס חתן.

ער איז איצט געווען ניט מער דער רוסישער אָריסטאָקראַט - טשינאָוניק, וועלכער ווייזט זיך אַרויס פאַר אַן איי־דעלמאַן און קאַוואַליער, נאָר ער האָט גראָב אַ געשריי געטאָן צו איינעם פון די דינער, מען זאָל צ׳ואים ברייגנען דעם פאַן.

מיט פינף מינוט שפּעטער איז שוין פאַר־אים געשטאַנען פאַן קאַנווייצקי.

דער קליינער און קיילאַכדיקער פּויל־שער פריץ, וועלכער האָט ניט דערקאָנט זיין רוסישן פריינט, וועלכער איז אַלע מאָל געווען אַזוי פריינטלאַך און אַזוי לוסטיק.

— איר זייט ביין הער קאַפּיטאַן? — האָט ער געפרעגט, און אין זיין רויטן געזיכט האָט זיך באַוויזן אַ באַהאַלטענע מורא. — האָט אייך אומיצער באַליי־דיקט? איך שווער אייך, אַז דאָס וועט ניט פאַרשווינדן ווערן! איך וויל ניט אַז מען זאָל באַליידיקן די רוסן. די פּאָליאַקן און די רוסן זיינען ביידע סלאַוון, און ביידע זיינען ברידער.

— וואָס פלאַפּלט איר דאָרטן? — האָט כוואַסטונאָוו זיך געבייזערט, וואָר־פענדיק זיינע בליקן אויף צורק, אָט אַז זעען אויב די עסטרייכישע סאָלדאַטן יאָ־גען אים ניט נאָך. — ווער פרעגט אייך! סלאַוון! ברידער! ק׳טשאָרטו (צום טייי־וועל) מיט אייך! הייסט אַרויספירן אייי־ער זשידאָווסקן אַרעסטאַנט, איך וויל אים אויפהייגנען!

פאַן קאַנווייצקי׳ס געזיכט האָט אָנגע־הויבן צו שטראַלן פון פרייד.

— אַ, דאָס וועט ווירקלאַך זיין אַ שייי־נער ספּעקטאַקל, — האָט ער אויסגערופן צופרידן, — איך האָב ניט קיין לאַנג ניט געוואוסט, וואָס מיט אים צו טאָן. קיין פּאָליציי איז אין דער גאַנצער געגנט ניי־טאָ, זיי זיינען אַנטלאָפן אַלס מורא פאַר די רוסן, און איר אַלעקסאַנדער ניקאָלייי־עוויטש האָט געראַטן מיט אים צופיל איינזעעניש. איך זאָג אייך, קאַפּיטאַן, אַז פאַר אַ זשיד איז דאָס געפעגעניש צו גוט. היינגען דאַרף מען אים! היינגען זיי אַלעמען!

— געגוג צו רעדן! האָט זיך כוואַס־טונאָוו געבייזערט, וועלכער איז געשטאַ־נען ווי אויף הייסע קוילן, — גייט אַן טוט וואָס מען הייסט אייך. איך וויל דאָ ניט פאַרבריינגען די צייט אויף אַ שמו־ציקן זשיד, — ברייגנט דעם אַרעסטאַנט.

— איך גייט, איך גיי, — האָט פאַן קאַנווייצקי געגרעט האַסטיק, — נאָר איין ווייליקע, אַלעקסאַנדער ניקאָלייעוויטש, איך וועל נאָר רופן פאַנעניקע יאַרווינאַ, איר וועט דאָך ניט רויבן פון איר דעם פאַרגעניגן אַז איך זאָל אויף צוזען די דאָזיקע קאָמעדיע! און וואו זיינען אייי־רע סאָלדאַטן, קאַפּיטאַן?

— זיי וועלן באַלד אָנקומען, — האָט כוואַסטונאָוו געענטפערט און האָט פאַר־כיסן זיינע ליפּן, — אָבער גייט שנעל, גייט!

דער קליינער און דיקער פריץ האָט זיך אַוועקגעקליקלט, ווערנד כוואַסטונאָוו אין געבליבן שטיין אָנשטריינגענדיק זיינע בליקן אין דער ווייטקייט, און אין דעם דאָזיקן אויגנבליק האָט זיך אין זיין האַרצן אַריינגעגנב׳עט אַ האָפענונג: ווער ווייס, פיליייכט וועט עס זיינע סאָל־דאַטן געלינגען צו באַזיגן דעם שונא, פי־ליייכט וועלן די עסטרייכער דאָך צוריק־געטריבן ווערן. — אַ, ווען דאָס זאָל נאָר זיין אמת, ווי וואָלט ער דאָס אַלס גע־נומען ראַכע פון ביעליץ! אַ קלאַץ אויף אַ קלאַץ וואָלט ער נישט איבערגעלאָזט פון דער שטעטל, אַלע אידישע איינוואוי־נער וואָלט ער געלאָזן אויפהייגנען!

אין די דאָזיקע געדאַנקען פון האָפע־נונג און ראַכע אין כוואַסטונאָוו געשטאַ־נען, אַלס עס איז צו אים צוגעלאָפן פאַ־נענקע יאַרווינאַ. פרייליך, לוסטיק און מיט אַ שטראַלענדן געזיכט, ווי אימער. זי איז געווען אין דער באַגלייטונג פון איר פאָטער, וועלכער האָט שוין באַוויזן איר איבערצוגעבן די בשורה, אַז דער איד וועט געהאַנגען ווערן, און אויך אין דער באַ־גלייטונג פון פאַן טישקעוויץ, וועלכער האָט בעסער פון אַלע געוואוסט די אור־זאַכע פון דעם קאַפּיטאַן׳ס צאָרן קעגן דעם אידישן אַרעסטאַנט.

— איר האָט מיך איבערגעשראָקן, — קאַפּיטאַן, — האָט די שיינע פּאָליאַטש־קע געלאַכט, — אַזוי פּלוצלונג! מיר האָבן אייך נאָרנים דערוואַרטעט אַזוי שנעל צוריק, און וואָס פאַר אַ גרוס בר יינטאַיר אונז פון ביעליץ?

— ניט איצט, ניט איצט! — האָט כוואַסטונאָוו האַסטיק געענטפערט. — זייט איר שוין פאַרטיק?

— יאָ, מיר זיינען פאַרטיק, — האָט פאַן קאַנווייצקי געענטפערט, — קומט קאַפּיטאַן, איר וועט זעען אין וואָס פאַר אַ פרעכטיקן פאַלאַץ דער זשיד האָט ביז איצט געוואוינט.

און ער האָט זיך ברוטאַל פאַנאַדערגע־לאַכט.

פירנדיק זיין פערד ביים צוים זיינען די דריי מענער געגאַנגען צו דעם אונ־טערשטן טייל פון שלאָס, וואו עס האָט זיך געפונען דער קעלער.

— איר וועט מיר דערלויבן גיין צו־ריק אין מיין צימער, — האָט פאַנעניקע יאַרווינאַ באַמערקט, — איך וויל זיך ניט באַגעגענען מיט דעם דאָזיקן מענשן וועל־כער האָט מיך באַליידיקט.

און ניט וואַרטנדיק אויף קיין ענטפער, האָט זי זיך שנעל פאַרקירעוועט אויף דער צווייטער זייט פון שלאָס און איז פאַרשוואונדן געוואָרן אין הויז.

— אַ ווייכער פרויען האַרץ, — האָט זי קאַנווייצקי געזאָגט מיט שפּאָט, — זי קאָן ניט צוזען ווי מען הייגנט אַ אַר־דען