„Kanadai Magyar Ujság"
egyesitve a
"KANADAI MAGYAR HIRLAPPAL"
Kanada és az angol birodalom legelterjedtebb, vezető magyar hetilapja amely mindenkor önzetlenül védi meg az idegenbe szakadt magyarság érdekeit és a kanadai polgárokat megillető jogokat igyekszik kivivni minden honfitársunk számára.
Előfizetési dij egy évre: $3.00. Az Óhazába és külföldre egy évre $4.00
Szerkesztőség és kiadóhivatal 375 Hargrave St WINNIPEG, Man.

BRANTFORD
BRIDGEBURG
CALEDONIA
CHIPPAWA
CROWLAND
FORD CITY
FORT ERIE
FORT WILLIAM
GALT
GUELPH
HAMILTON
KITCHENER
MONTREAL
New WATERFORD
NIAGARA FALLS
OSHAWA
OTTAWA
PORT COLBORNE
PORT ROBINSON
QUEBEC
ST. CATHARINES
SPRING HILLS
SUDBURY
SYDNEY
TORONTO
WELLAND
WINDSOR

Kelet- és Nyugat Kanadai Magyar Ujság

CANADIAN HUNGARIAN NEWS

BEKEVAR
CANA
CALGARY
COALHURST
EDMONTON
ESTEVAN
HALMOK
KAPOSVAR
LBASK
LETHBRIDGE
NORBURY
OTTHON
PLUNKETT
RAYMOND
REGINA
SASKATOON
SAXONHILL
SOKHALOM
SZT. LASZLO
SZEKELYFOLD
SUMAS
TABER
VANCOUVER
WAKAW
WEYBURN
WHITEWOOD
YORKTON

„Canadian Hungarian News"
Combined with the
"CANADIAN HUNGARIAN JOURNAL
An Independent Weekly Published in the Magyar Language. Circulating in all the Provinces of the Domonion of Canada and largest of all Hungarian Papers within the entire British Empire.
Editorial Offices and Printing Plant
375 Hargrave St., WINNIPEG, Man.
Yearly Subscription $3.- to Foreign Countries $4.-

VOL. IX. EVFOLYAM — 375 HARGRAVE ST. WINNIPEG, MANITOBA, 1932. JULIUS 28 CSÜTÖRTÖK — No. 30 SZAM

A GOOD MAGYAR ADVICE

A CANDID ARTICLE ON THE WORLD ECONOMIC CRISIS AND SUGGESTIONS FOR ITS REMEDY

by PAUL de HEVESY, Hungarian Minister to Spain, Delegate at the Geneva Disarmament Conference.

Reprinted from "THE GAZETTE", Montreal — "Canada's Best Newpaper"

It is a well-known rule of economics that a rise in the price of grain invariably leads to a rise in the prices of other cereals. If, therefore, in grain-exporting countries, it is found possible to raise the price of grain and to keep it at a high level, the agricultural population which prospers as a result will be enabled to buy manufactured articles. There will thus be a boom in industry and commerce and consequently, a reduction in unemployment.

Acting on these simple yet logical considerations, the grain-exporting countries held a conference at Canada-House, London, at the end of May 1931, which was attended by: Argentina, Australia, Bulgaria, Canada, Hungary, India, Poland, Rumania, the United States, the United Socialist Soviet Republic and Yugoslavia.

At this conference, Canada and Argentina proposed the creation of a world ring of the grain-exporting countries, including all the countries above mentioned. The object of the ring was to raise the price of grain to a fixed level and to keep it there. All the countries concerned, bar one, were in agreement. But the United States declared that it was impossible for them to take part in the formation of the ring, since the American Constitution forbade any such restriction of the freedom of trade.

Since then, however, news has been received from the United States that the Government of Washington is at the moment doing everything in its power to raise the price of grain. It would seem, therefore, that the unanimity which could not be secured at the London Conference is now very near being achieved, in principle at least, as a result of the catastrophic fall in grain prices throughout the world.

In these circumstances, it would seem most desirable that a further conference between the above-mentioned countries should take place as soon as possible.

Grain-importing countries have nothing to fear from a rise in the price of grain. The fillip thereby given to agriculture, industry and commerce would be profitable to all countries in all parts of the world. The agriculture of non-exporting countries of large area, such as France and Germany, would also profit, both directly and indirectly, from a rise in the price of wheat. So too, creditor countries could not fail to profit from an increase in the price of grain, which would supply their debtors with financial resources.

One other point: the attempts to create some economic reapprochement between the countries of Central Europe could, but be strengthened and rendered more effective by such an impetus given to what may be called the corner-stone of agricultural production, and by all the consequences of such impetus.

It should also be remembered that the price of bread has not appreciably diminished in the last three years, although the price of grain three years ago was three times what it is to-day. Everyone knows that a fall in the price of raw materials is not followed to any great extent, and then only after a time-lag, by a fall in retail prices. On the contrary, a rise in the price of raw materials generally involves an immediate rise in retail prices. None the less, the Governments would be able to prevent the price of bread rising above the 1928 level, when, as has been shown, the price of grain in exporting countries was three times what it is to-day.

One other point is worthy of mention. In many countries an endeavour is being made to meet a fall in the prices of certain foodstuffs by destroying some part of the stocks in hand, thus, ten per cent, of the grain stocks of Argentina has been destroyed; large quantities of hops have been destroyed in Great Britain; tens of thousands of bags of coffee have been thrown into the sea in Brazil, and much of the Cuban sugar crop has been burnt. This can only be stigmatised as a crime against God and man, especially when it is common knowledge that so large a proportion of the human race is suffering from indigence, if not from starvation.

Nowadays, countries are too poor to buy up existing stocks of foodstuffs and distribute them among indigent populations. But a way might easily be found to cover the freightage necessary and to distribute the foodstuffs to the populations of India and the Far East. The International Red Cross, for example, might possibly take on this work. Another advantage of such action would be that the distribution of these stocks might result in inculcating a taste for grain into certain populations which up to now have not acquired the habit. This would in the long run benefit the farmer.

The technical difficulties of establishing such a world grain ring are obvious, but "he who wills the end will find the means."

It is very much to be desired that the initiative in the convocation of a World Grain Conference should be taken as soon as possible by the larger countries concerned. The simultaneous presence at Geneva of so many persons of political account in their own countries — in Europe, America, Asia and Australia — might, it would seem, supply a unique opportunity of entering into preliminary conversations on the subject.

Time is the essence of the contract. The sands are running out!

Gyógyulófélben a lezuhant két magyar munkás

Mult számunkban részletesen beszámoltunk arról a szerencsétlenségről, melynek Márkus István magyar ablaktisztitó-munkás esett áldozatul. Örömmel jelenthetjük, hogy honfitársunk erős szervezete legyőzte a halálveszedelmet és napról-napra biztatóbban halad a teljes felépülés felé, noha eleinte aggódtak sorsáért az orvosok.

Ugyancsak szédületes magasságból esett le a mult hét folyamán Poczik Gyula, a winnipegi "Auditorium" épitésénél dolgozó magyar. Eddig még ki nem deritett okból ugyanis három munkás alatt összeroppant az egyik pallér-állvány, ugylogy a három munkás egy szempillantás mulva összetört tagokkal egymás hegyén-hátán találta magát a földön. Még szerencse, hogy Poczik Gyula aránylag könnyebben sebesült meg, mert könnyen életét veszthette volna a sulyos kimenetelü baleset következtében.

LELEPLEZTEK EGY PRÉRI-ARZENÁLT

Ralls saskatchewani csendőrkáplár meggyilkolásával kapcsolatban kiderült, hogy a vádlottként szereplő "galic" rablógyilkosok nagyobb mennyiségü fegyvert és minuciót lopkodtak össze, különösen Saskatchewan tartomány Fort Qu'Apelle és Theodore kerületeiben. A nyomozás során azután kiderült, hogy North Battleford városától mintegy 25 mérföldnyire északra, egy iffley-i dukobor farmernél rejtegették fegyvertárukat a banditák. A 34 éves, Peter Omelsenko nevü cinkost le is fogták a csendőrök, miután hét ismétlőfegyvert és négyezer csomag töltényt találtak nála elrejtve.

MEGSZÜNTETIK A DZSAMPOLÁST?

Mióta a válság Kanadába is beköszöntött és mind több és több ember maradt kereset nélkül, a vasuti alkalmazottak ahelyett, hogy megakadályozták volna, sok esetben még elő is segitették, hogy szerencsétlen körülmény közé jutott munkástársaik tehervonatokon ingyen utazhassanak. Igy azután a "jumpolás", avagy magyaros kiejtéssel dzsampolás országos méreteket öltött. Sajnos magyarjaink közül is sokan erre a kényszerü utazási módszerre szorultak és nem egy esetben rokkant testtel, nyomorékan kerültek ki a vasuti kerekek alól. És még szerencsések voltak azok, akik egészségük, vagy egy-egy végtagjuk árán életüket megmenthették.

Honfitársainktól nyert értesülésünk szerint az elmult hét folyamán azonban egyszerre szigorubban kezdték ellenőrizni a tehervonatokra való felkapasz kodást és a nagyobb gócpontokon még a Mounted Police segitségét is igénybevették a vasut vállalatok állomásőrei. Edmonton, Calgary, Regina, Saskatoon és Brandon városokból irtak ilyen értelemben a "Kanadai Magyar Ujság" barátai, viszont másutt is könyörtelenül lekapcsolták az ingyenutasokat.

Már maga az a tény, hogy nyugati irányban feltartóztatha tatlanul folytathatták utjukat a dzsampolók, arra enged következtetni, hogy a munkanélkülieknek a keletkanadai nagy városokba való tömeges vándorlását akarják megakadályozni most, amidőn a közeli aratáskor több lehetőség mutatkozik az elhelyezkedésre a nyugatkanadai préritartományokban. Egy másik hir szerint azokat kapcsolják le elsősorban a csendőrök, akik a szélsőséges agitátorok különböző igéreteit készpénznek véve, Ottawa felé tartottak.

Nagyon érdekes mellékzöngéje a dzsampolás megrendszabályozásának, hogy maguk a tartományok tiltakoznak az állami intézkedés ellen. Alberta miniszterelnöke és városainak polgármesterei azért panaszkodnak Ottawának, hogy British Columbia munkanélküliei maradnak a nyakukon azáltal, ha a kelet felé dzsampolókat Albertában leszedik a tehervonatokról. Saskatchewannak az Albertából érkezők okoznak gondot, Manitobának a Saskatchewan felől jövő ingyenutasok és igy tovább. Feltétlenül tennie kell tehát a hatóságoknak valamit, hogy a vándorló tömegeket meg nyugtassák, még pedig nem ren dőrbotokkal, hanem olyan mód szerrel, ami ellen maguknak az érdekelteknek sem lehet kifogása és általános megelégedést fog majd kiváltani — panaszok helyett.

Diktatura dul Németországban

A mult héten sorsdöntő napokat élt át a német nemzet. Különösen Poroszország népét tartotta izgalomban az a kiáltvány melyet a hetek óta tartó politikai villongások elfojtása érdekében bocsátott ki Hindenburg köztársasági elnök. Eszerint a mai Németország kétharmadát kitevő Porosz tartományokban különleges rendszabályokat léptetnek életbe, ami végeredményben Papen miniszterelnök diktaturájának mondható.

Kétségtelen, hogy az utóbbi időben napról-napra sulyosbodott a németországi politikai helyzet. Még a vérengzések se voltak ritkák, minek következtében egyedül julius hónapban több mint száz halott és ezer sebesült esett az ádáz uccai harcok áldozatául. A statáriális kormányintézkedések bevezetésével remélik, hogy mindezeknek a rendellenességeknek véget tudnak vetni a jövőben és megerősitik a közbiztonságot.

A statáriális eljárásra való áttérés nem ment egészen simán, amennyiben a berlini rendőrfőnök, valamint a magasállásu köztisztviselők egy része ellenezte az uj rendszer bevezetését. És ami alig történt meg a modern német politikai történelemben, sokan egyenesen megtagadták a hatalom átadását. Az uj rend emberei azonban az erőszaktól sem riadtak vissza és igy sikerült a közigazgatást az egész országban magukhoz ragadniok.

Rothermeret üdvözölték Calgary magyarjai

A letiport Magyarország igazságáért rendithetetlenül küzdő lord Rothermere kanadai körutján Calgaryba is ellátogatott, honnan autóval tovább ment a walesi herceg Pekisko melletti ranch-jét megtekinteni; majd julius 11.én megnyitotta a Calgary-i kiállitást.

Bucsin Béla ref. lelkész érint kezést keresett a magyarbarát ujság-kiadó kiséretével és bejelentette, hogy Calgary magyarsága szeretné szülőházája nagy pártfogóját üdvözölni. 12.-én kedden délután fél öt órakor fogadta a Lord a Palisser Hotelben levő lakásán a küldöttséget A calgaryi összmagyarság nevében Bucsin Béla üdvözölte Rothermeret; a magyar nők nevében Horváth Máténé nyujtott át egy gyönyörü virág csokrot és a magyar gyermekek nevében rövid beszéd kiséretében Bucsin Klára szintén egy szép csokorral kedveskedett; mindkét csokorról széles, hosszu piros-fehér-zöld szalag csüngött le.

Lord Rothermere meghatottan köszönte meg az üdvözletet és azzal fejezte be válaszát, hogy: "Bizonyosra veszem, hogy Magyarország ismét boldog lesz."

A fogadtatás után Lord Rothermere valóságos fejedelmi tetrikü uzsonnához invitálta meg a küldöttséget, ahol résztvett a Lord unokaöccse Hildebrand Harmsworth és egyik legmeghittebb embere G. Ward Price, a "Daily Mail" főszerkesztője, aki szintén nagy barátja nemzetünknek. G. Ward Price uzsonnázás közben büszkén mondotta, hogy megtanult magyarul néhány szót és a küldöttség tagjaival magyarul is társalgott Meglepő jó magyaros kiejtéssel emlegette a Hortobágyot, Balatont és Budapestet és azt mondta, hogy ő sokkal jobban gyönyörködött a hortobágyi 'csikós"okban, mint a kanadai 'cowboy'-szokban, mert az előbbiek eredetibbek.

Lord Rothermere a küldöttség minden tagját külön-külön megkérdezte, hogy Magyarországnak, melyik vidékéről vándorolt ki és miután kivételnélkül valamennyien megszállott területről valók voltak, végül azt kérdezte tőlük, hogy ha Magyarország visszakapná elcsatolt területeit visszamennének-e szülőházájukba? Erre mindnyájan igennel feleltek, ami Rothermerét szemmel láthatólag igen meghatotta.

A Lordnak szülőházánkról vaió nyilatkozata valósággal elragadtató volt. Többek közt azt mondta, hogy bámulja a magyar nép kulturáját és vasszorgalmát; majd Budapestre vonat koztatva megjegyezte, hogy: "Az egész világon csak egyetlen Budapest van, amit nem tud senki utánozni."

Folytatás az 5-ik oldalon

MÉGIS VAN ELLENSZERE A SÁSKÁNAK?

Különösen a préritartományok déli vidékeinek farmerei panaszkodnak az idén a sáskák pusztitásai ellen. Nem is csoda, hiszen talán még sohasem lepték el a gabonatáblákat olyan rengeteg mennyiségben a "nyüvek", mint az idén. A mezőgazdasági minisztériumok ugyan minden tőlük telhetőt elkövettek a veszedelem meggátlására, de ugy látszik hiába. Pedig óriási költséggel ezerszámra hordatták szét a mérgezett korpával teli zsákokat a farmerek között. A sáskák egy része elpusztult ugyan, a megmaradt szöcskék azonban még igy is rengeteg kárt okoztak.

Ujabban a Lethbridge Experimental Farm szakemberei megfigyelték, hogy valami ismeretlen betegség pusztitja a sáskahadat. Remélik is, hogy ennek folytán jövőre már csökken a veszedelem, főleg ha tavasszal nedves és hüvös lesz az időjárás Nem lehetetlen, hogy a délalbertai sáska-pusztitó kór egyezik a North Dakota államban felfedezett betegséggel és hasznosabbnak bizonyul, mint vörös sáskatetü, mely nem tudott olyan mértékben pusztitani, mint azt a gazdák eleinte remélték.

UJABB KANADAI BUZA-RAKOMÁNY UTBAN OROSZ-ORSZÁG FELÉ

A vancouveri Kerr, Gifford & Company gabonakereskedőcég ujabb buza-rendelést kapott Vladivostokból. A kábeltávirati megkeresésre azonnal hozzáláttak a teljes hajórakományt igénylő 315,000 bushel berakásához és mire e sorok napvilágot látnak, már a Csendes Óceán vizén uszik a nagy keletszibériai kikötő felé irányitott teherhajó: telve aranyat érő kanadai terméssel.

1142 ÉVE FEDEZTÉK FEL AMERIKÁT?

Hát bizony szegény öreg Kolumbus Kristóf elmehet a tudományával! Nem hiába nem róla nevezték el Amerika földjét, hanem a sokkal később élő Amerigo Vespucci-ról, hiszen kiderült, hogy amidőn Kolumbus 1492-ben Amerika földjére lépett, akkor már több mint 700 esztendeje lakott fehér ember ezen az uj földrészen.

A washingtoni Smithsonian Institute tudósai ugyanis julius 23.-án olyan váratlan meglepetéssel lepték meg a közvéleményt ami még a tudományos világot is levette lábáról. Igaz ugyan, hogy a skandinávok állitása szerint őseik már ezer esztendővel ezelőtt áthajóztak a Csendes Óceánon és a mai Egyesültek Washington és Oregon államaiban telepedtek meg. Ezt a feltevést látszik igazolni a nyugatamerikai partok mentén talált néhány ősrégi gálya, mely tényleg skandináv eredetre vall.

Az uj felfedezés azonban meg dönt minden eddigi tudományos kutatást — ha tényleg igaznak bizonyul. A kopár Arizona állam keleti részében folyó Puerce folyó mellett a tudósok hosszas keresgélés után egy eltemetett ház nyomaira bukkantak. Gondos ásatás után végre teljes egészében feltárták a rombadőlt házat, melynek megkövesedett kapufáján ez a felirás állott: "790 Anno Domini" — azaz "Az Ur 790-ik esztendejében". Eszerint tehát Amerikát nem 1492-ben fedezték fel, hanem ez a földrész 1142 évvel ezelőtt ismeretes volt a fehér ember előtt.

Napfogyatkozás lesz Quebecben

Augusztus 31-ikén, szerdán délután fél négy óra tájban nagyszabásu napfogyatkozást észlelhetnek Quebec tartomány legnagyobb részének lakói, különösen a St. Lawrence vidékén Kereken 101 másodpercig észlelhető majd a teljes napfogyatkozás, mig részlegesen három óra hosszát tart a ritka természeti tünemény, melyhez hasonló csak 1963-ban ismétlődik meg Kanadában.

A napfogyatkozást nemzetközi tudományos bizottság fogja megfigyelni és erre az alkalomra ugy Angliából, Európából, mint a távoli Japánból is több csillagász érkezését várják A tudósok a legerősebb nagyitókészülékekkel és csillagok fényképezésére készült költséges müszerekkel fogják megejteni vizsgálataikat, hogy a világegyetem legnagyobb égitestének tulajdonságait még közelebbről megismerhessék.

„Magyar" filmek diadala Kanadában

Valódi magyar filmek egyelőre sajnos még nem tudtak beférkőzni a kanadai mozik müsorába, viszont ez nem jelenti azt, hogy a magyar irók, müvészek és rendezők remekeitől ne lenne hangos az ország. Legujabban Marica Sári az a kis magyar szinésznő, aki több amerikai filmben, legfőképen pedig a "Forgotten Commandments" cimü nagyszabásu szinjátékban ragadta magára az érdeklődést.

Mint értesülünk, hamarosan egy másik "magyar" filmet fognak bemutatni egész Kanadaszerte, még pedig "Reserved for Ladies" cimen. Ennek a fordulatos, finom vigjátéknak szövegét Vajda Ernő hazánkfia irta, rendezését pedig Korda Ernő látta el mesteri szakértelemmel. Miután angol szinészek játsszák benne a főszerepet, a film mint a brit filmipar egyik legkimagaslóbb remeke fogja meghóditani Kanadát.

LEGUJABB HIREK

LESZAVAZTAK A DEPORTÁLÁST Hamilton város tanácsülésén. Ennekfolytán nagy gond esett le azok szivéről, akiket azért akartak deportálni, mert közellátásra szorultak és öt évnél rövidebb időt töltöttek Kanadában. Noha a szegénysorsu munkásemberek érdekében Clarke tanácsnok fejtett ki legnagyobb tevékenységet, az ülés elnöke ezuttal először volt nő: Nora-Frances Henderson személyében.

KÉT MAGYAR LÁNY halálos párbajáról ad hirt a "Toronto Star Weekly", mely fokozott figyelemmel szokta kiserni a külföldi botránykrónikát. A torontói lap hiradása szerint a Csongrád megyei Csengele községben Fodor Ilona és Bagi Ilona 21 éves lányok féltékenységből kifolyólag husángokkal párbajt vivtak. A 12 percig tartó élet-halál tusa eredményeként Bagi Ilona holtan került el a porondon.

MAGYAR SZERENCSETLENSÉGEK tették a mi szempontunkból szomoruvá a Niagara-félsziget hétvégi baleset-hireit. Bors Jolán tonawandai magyar lány sulyosan, édesanyja pedig könnyebben sebesült meg a wellandi országuton, midőn a Kostyó Ferenc honfitársunk által vezetett automobilba beleszaladt egy másik gépkocsi. — Ugyancsak közuti baleset folytán vesztette életét Márton Lajos wellandi magyar, viszont a kocsijában ülő két Szabó lány kisebb sérülések árán menekült meg a haláltól — Ismét vizbe fulladt egy honfitársunk Gardil Antal 21 éves torontói fiatalember személyében, akit Port Colborne mellett az Erie-tó Pleasant Beach fürdőjében ért a sajnálatos baleset.

VISSZAALLITOTTA A KAPITALISTA nyerészkedési rendszert a szovjetkormány, mint a julius 25.iki moszkvai kábeltáviratok jelentik. A miniszterelnöki ügykörnek megfelelő állást betöltő Molotov, a szovjet-komisszárok "Sovnarkom" nevü intéző-tanácsának elnöke kijelentette, hgy a CIK., azaz a központi végrehajtó bizottság fog felelősséget vállalni azért, hogy a "profit" és a magánvagyon ezentul hivatalos védelemben részesüljön s igy fellendituen a közszükségleti cikkek előállitását, ezáltal is igyekezzenek enyhiteni a lakosság nélkülözésén.

ST. LAWRENCE...

Augusztus tizedikén lesz 1674-ik évfordulója annak, hogy Lőrinc papot Valerián római császár vasrostélyon elevenen megsüttette. A jámbor szerzetesnek az volt a bűne, hogy megfelelt a császárnak. Még pedig alaposan. II. Sixtus pápa vértanuhalála után ugyanis az egyházi kincsek átadására akarta kötelezni a császár Lőrinc barátot. Hiába tiltakozott ugyan a szerencsétlen ember, hogy nem tud eleget tenni a kivánságnak. Végül is három napi haladékot adott neki a császár.

Három nap mulva visszatért Lőrinc barát, többezer szegény koldus élén, akiket mint egyetlen kincseit mutatott be a császárnak, aki dühében azonnal ki is végeztette az őt lealacsonyító szerzetest. Hiába szenvedett azonban vértanuhalált Szent Lőrinc, az emlékét mind a mai napig megőrizték a szegények, akiket legnagyobb kincseinek nevezett. Igy lehetett ez 398 esztendővel ezelőtt is, amidőn Jacques Cartier, a vakmerő francia hajós elsőnek vitorlázott a mai Kanadába Labrador partjai mentén és a Hochelaga indiánus település helyét elnevezvén Mont Royal-nak, megvetette a mai Montreal alapjait.

Szent Lőrinc, a szegények pártfogójának emléke juthatott Cartier eszébe, amidőn hajóival rengeteget kellett nélkülöznie, mig az ismeretlen vizen felfelé haladva Hochelaga partján kikötöttek. És ha beteljesülnek a várakozások, akkor a Saint Lawrence folyam modern krónikájában megismétlődik a történelem: ezer és ezer nyomorgó várja, hogy Lőrinc emléke segitsen rajtuk. Hiszen szinte elképzelhetetlen, hogy akár a császárkori romlott Róma idején több lett légyen a szegény és nagyobb a szükség, mint a felvilágosult huszadik század harmadik évtizedében. Sőt még a végső kimenetel esélyei sem változtak s a szegények ezreinek boldogulása egyetlen kérdésen mulik: ki lesz az erősebb, a tömegeket képviselő Lőrinc szelleme-e, vagy a császár zsarnoksága?

Amidőn az ottawai konferencia megnyitása előtt néhány nappal Kanada megbizottja az Egyesült Államok székvárosában aláirta a St. Lawrence folyam kimélyitésére, valamint a határmentén épitendő két hatalmas áramfejlesztő-telepnek a kivitelére vonatkozó szerződést, fellélegzett egész Keletkanada. Volt is oka rá. A régi terv, melynek közeli megvalósulásában mind kevesebben hittek, ismét valószinüvé vált. Ez pedig nagy szó. Mert nemcsak azt jelentené, hogy az elkövetkező hét-tiz esztendő folyamán megcsappanna a munkanélküliek száma, hanem azután is nagyrészt Kanada uj viziutján menne át a középnyugati amerikai áruforgalom, mely rengeteg embernek nyujtana állandó megélhetést.

Amidőn azonban Keletkanada lelkes ujjongással fogadja a St. Lawrence-csatornával kapcsolatos jó hireket, nem szabad elfelednünk, hogy a két szomszéd-ország közötti szerződés megkötésével még nincs minden rendjén. Ha ugy volna, akkor akár ezen az őszön megkezdhetnék a nagy munkát és az egyik legnagyobb gond, a nyomor gondja esne le az emberek szivéről. Igen ám, csakhogy a szerződést decemberben előbb még a washingtoni szenátusnak "ratifikálni" kell, majd pedig az ottawai képviselőházzal kell a tervezetet megszavaztatni. Mondanunk sem kellene talán, hogy az előbbi a keményebb dió!

Kétségtelen, hogy Kanada szmpontjából a St. Lawrence szerződés — első pillantásra — kedvezőnek látszik. Mi több, Amerika nagy lapjai nyiltan állitják, hogy az Egyesült Államok rá fog fizetni az óriási vállalkozásra, melyről mindenképen Kanada fogja leszedni a tejfelt. Emellett figyelembe kell venni azt, hogy az összes amerikai vasutak, közuti szállitók és a Mississippi mentén elterülő államok körömszakadtáig ellenzik a tervet—Chicago városával az élen! Ugyhogy mindez kétségessé teszi a szép álom megvalósulását, különösen, ha jövő márciusban Hoover esetleg nem térne vissza az elnöki székbe.

Kanada tehát a St. Lawrence-catorna ügyében egyelőre törököt fogott. Ezekben a napokban, amidőn az ottawai birodalmi konferencia eredményét nehéz volna megjósolni és meglehetősen bizalmatlanoknak látszanak egymással szemben az érdekelt nemzetek: az Egyesült Államok nagyszerü alkalomnak találta ezt a kérdést arra, hogy Kanadát egy kissé magához édesgesse. Ugyanakkor viszont Kanadának az Egyesült Államokkal való tulságos összemelegedésétől tartva, talán az angol delegátusok is különleges engedékenységet árulhatnak el s igy jogos a remény arra, hogy ha az egyik terv nem, a másik meghozza a hozzá füzött reményeket.

Amint látjuk tehát, a problémák nem változtak Szent Lőrinc kora óta, csak a módszerek finomultak ki és ma már a huszadik század követelményeinek megfelelően piritják egymást halálra elevenen az emberek és nemzetek. Pedig ha kevesebb volna a tülekedés, az önzés, az egymásra való féltékenység és több a Szent Lőrinc megértő szelleme, bizonyára lehetne segiteni a bajokon. Ha tehát a szegények ezreinek kenyeret kináló St. Lawrence le tudja győzni a császár zsarnokságát, azaz a szivtelen politika kacskaringós érveléseit, akkor a washingtoni szerződés és az ottawai konferencia még boldogságot varázsolhat az egész országban.

Abitibi — a munkásgyilkos ösvadon

PÉNZSZŰKE MIATT KÉTEZER EMBERT BOCSÁTOTT EL ONTARIO EGYIK LEGNAGYOBB VÁLLALATA — CSODÁT MŰVELT AZ EMBERI AKARATERŐ ÉS A MODERN TECHNIKA A VILÁG LEGELHAGYATOTTABB KÖRENGETEGÉBEN

Valóságos hősköltemény zeng a vadregényes északi Ontarioban folyó Abitibi vizesései helyére épitett óriási gát: az emberi alkotásról és — szenvedésről. Ma szomoruan csendes ez a vidék, mely a Canadian National legészakibb vasutvonalának Cochrane állomásától észak ra mintegy 70 mérföldnyire terül el. Pedig hónapokon keresztül olyan volt mint egy nyüzsgő hangyaboly. Alig két éve, hogy valaha is hallottak róla az emberek. Azelőtt még neve sem volt annak a munkásvárosnak, mely ma Canyon City szavakat véste az ott dolgozó emberek szivébe. Sok munkát sóvárgó sóhajtás szállott Fraserdale postahivatal felé, mely a Temiskaming & Northern Ontario vasut egyik gócpontja, honnan még vagy három mérföldre jár ki az iparvasut Abitibi csodájához.

Miután oly sokan sóvárogtak a nem is oly régen jó keresetet jelentő északontarioi vadon fele, nem lesz érdektelen egy olyan honfitársunk megfigyeléseit papirra vetnünk, aki maga is ott volt a munka poklában, a kezdet kezdetétől fogva. Hadd mondja el Koritár Mihály, a Dominion Construction Company magyar előmunkása, hogy mit látott és tapasztalt Abitibiben. Hadd mondja el mindazoknak, akik csak hirből ismerik ezt a különleges helyet, de nem volt módjukban megkóstolni annak sziklaporos levegőjét.

MÉG SZERENCSÉS, AKI EGY ÚJJA ÁRÁN MENTETTE MEG ÉLETÉT

Tagbaszakadt, derék ember Koritár s a legszerencsésebbek közül való, akik Abitibi béklyókba szoritását megkiserelték. Nem ki ugyanis nem kellett széditő magasságokban, vagy életveszélyes mélységekben dolgoznia, miután a rengeteg épitő anyagot, dinamitot, szerszámot szállitó vasuti pálya fenntartásának gondja nehezedett vállaira. De még igy is egyik mutatóujját hagyta ott emlékül a kövek között ...

Cochrane-től északi irányban kiindulva valami öt vizesés van már, melynek energiáját különböző fatelepek hajtására kihasználták — kezdi elbeszélését Koritár. Fraserdale mellett azonban mindeddig kihasználatlanul maradt a sziklaszorosba szoritott Abitibi legnagyobb viz esése. Ennek nyomós oka van. Igaz ugyan, hogy a mérnökök számitása szerint 300,000 lóerőnyi villamos energia volna nyerhető a zabolátlanul nyargaló örvényekből, ennek azonban 23 millió dollár az ára, azaz 77 dollár lóerőnként. Még ez sem volna baj, hanem kiderült, hogy még az Abitibit szegélyező, többszáz láb magas sziklafal alapja is — "muskeg", ősrégi mocsár, melyre épiteni egyenlő a lehetetlenséggel.

EGY VOLT A CÉL: A TERV BETARTÁSA — BÁRMI ÁRON

A modern technika azonban nem ismer lehetetlenséget, ha egész országrészeket fellenditő olcsó energiára van szüksége és főleg ha akad pénz a kivitelhez Abitibiben tehát hozzáláttak a munkához. Ugyszólván néhány nap alatt egész kis várost épitettek. A munkásbarakok mellett konyha-épületek, kórház, anyagraktárak, gépházak, odébb több emelet magasságu kőtörő, mely a vasbetonhoz szükséges kőanyagot szolgáltatja. Mert azt előre tudták, hogy hónapokig, sőt évekig kell majd a gyémántfurók által a sziklába furt réseken a maszkeg-be önteni az alapot. Még egy óriási vashidat is emeltek a folyómeder felett, hogy a gát épitéséhez szükséges anyagokat minél nagyobb sietséggel szállithassák darukkal a helyszinre.

Mert hogy nagy sietséggel dolgoztak Abitibiben, az bizonyos. 1930 augusztusában kiadták a jelszót, hogy 1931 április 1-re készen kell lenni a sziklák alatti patkóalaku alagutnak melyen keresztül azután elvezetik a zuhogó vizet s az eltorlaszolt folyómederben nyugodtan dolgozhatnak az emberek százai. A tervezett alagut feleutján a mélységbe furt aknából s a folyómeder két végéről éjjel-nappal düböröglek a süritett levegővel müködtetett furókészülékek, hogy idejében elkészülhessen a sziklába vájt szörnyeteg.

MESTERSÉGES POKOLBA CSALTÁK ABITIBI SZABAD ÖRVÉNYEIT

Nagy pillanatnak számitott, amidőn a kijelölt napon a rengeteg munkát s nem egy emberéletet felemésztő alagut két szájánál eltorlaszolták a folyómeder és ugyanakkor megnyitották az alagutat, melyen tajtékzó dühbel csordult keresztül az évezredes ágyából kiszoritott Abitibi. Ezután nagy sebtében eresztették le a szerelő hidon a 270 láb magas gátépitéshez szükséges anyagtömeget. Szorgos kezek és félelmetesen nagy gépek teljes egy esztendei munkájába került, mig végre az idén tavasszal elkészült a turbinaház. Azóta be is szereltek három turbinát a tervezett öt közül s még csupán két-három hónapi befejező munkára volna szükség, amidőn elfogyott a — pénz. Pedig igy nem szolgáltathat idejében áramot az uj telep s elévül az Ontario Hydróval kötött szerződés.

Mult télen már éreztette karmait a válság Abitibiben is. Lassan-lassan elbocsátották a munkásoknak több mint a felét, mig végül három héttel ezelőtt az utolsó 800 embernek is felmondtak. Az ontariói kormány feltételeit nem fogadta el a vállalat, eszerint kormánykölcsönt tehát nem kaphatott, viszont a bankok kimondották, hogy ma még oly vállalkozásokra sincs hitel, melyek nemrégen egész tartományok sorsát irányitották. Ugyanabba a Cochraneba vándorolt tehát az a szomoru munkáscsapat, mely nemrégen még telo kedvvel, reménységgel ugyanonnan indult neki az ismeretlen északnak.

MÁRTA SORSÜLDÖZÖTT GYERMEKEI: A MUNKA ÁLDOZATAI

Vagy negyvennyolcan sohasem térnek vissza a munkásgyilkos ösvadonból, ahol nem egy munkahelyen ugy hullott a kőzápor, mint valamikor az olasz harctér sziklaóriásai között, pergőtüz idején. Szerencsére magyar csak egy akadt Abitibi halottai között, de sebesült éppen elég. Nagy Sándort, a magyarok halottját sem a kő morzsolta össze, vagy az Abitibi árja ragadta el, hanem egy mérges légy csipése tett sötét pontot életére. Szép végtisztességgel kisérték utolsó utjára az ottani magyarok, akik sohasem tudhatták, hogy vajjon mit hoz számukra a holnap. Mert bizony a halottak rendszerint a legveszélyesebb munkahelyekre beosztott ujbevándorlókból kerültek ki, amint azt egy ottani emlékoszlop felirata is mutatja mely szóról szóra ezt mondja:

TO THE SONS OF MARTHA
Those Unknown and Unsung New Canadians, Who Toiled and Died that Canada might be a Greater Land ...

Azaz magyarul: Márta gyermekeinek, azoknak az ujkanadásoknak az emlékére, akik küzdöttek és meghaltak, hogy Kanada földjét nagyszerübbé tehessék.

És mégis hányan visszamennének a keresetet adó, gyilkos kőrengetegbe, mely — hiszszük — nemsokára mégis villamos fényt derit Ontario sziklás területeire s áldásos munkához juttatja a favágók, papirgyári- és bánya-munkások ezreit.

NEM GYÖNGYÉLET MÁR A KÉPVISELŐSÉG SEM

A parlament együtt van. Az alsóház általánosságban elfogadta az összeférhetetlenségi javaslatot. A jövőben sokkal erősebben fogják megrostálni azokat a képviselőket, akik bekerülhetnek a törvényhozás házába. Az uj törvény még életbe se lépett, de máris mutatkozik a hatása. Kállay Tamásnak tra fikja volt, amelyben külföldi dohánykülönlegességeket árult, valamint a lillafüredi vadászterületet bérelte a kincstártól. Az összeférhetetlenségi bizottság kimondotta az összeférhetetlenséget, Kállaynak vagy le kell mondania a képviselőségről vagy pedig nem vezetheti tovább az üzleteit.

A KALAP

IRTA: NYÁRI ANDOR

A fővárosi rendőrség elfogatóparancsot adott ki egy megugrott rablógyilkos ellen. Másnap a lapok közölték az illető fényképét s hogy a fölismerés sikeresebb legyen, pontos személyleirást is közöltek róla, meg toldva azzal, hogy aki kézrekeriti, ezer pengő jutalmat kap.

Vasárnap délután a kis falu emberei a Gazdakörben szórakoztak és Babos Gáspár esküdt elnöklete alatt arról beszélgettek, hogy bizony jó volt a rablógyilkost csendőrkézre adni. A dicsőségen kivül ezer pengő ütné érte az ember tenyerét.

— Hm — mondták az emberek — hiszen ha idejönne, el is fognánk.

— Csakhogy nem jön ide — vélekedett a másik — mit keresne itt?

— Bujkál. Fél a csendőröktől.

— Ha fél, akkor itt is fél — okoskodott a harmadik.

— Csakhogy a mi községünkben nincsenek csendőrök — vetette oda az esküdt — hát itt nem fél.

Ez a magyarázat kissé megbizsergette a magyarok vérét. Az eset különösen Babos Gáspárt érdekelte. Volt benne bizonyos detektivkedésre hajló kedv A gazdák már régen elfelejtették a gyilkost, de Babos még mindig arról gondolkodott.

Egyik reggelen, mikor egy kis nyálkaparó pálinkára betért a kocsmába, a kocsma üres volt mindössze a sarokasztalnál üldögélt egy ismeretlen fiatalember. Olyan csendesen ült, hogy észre sem vette.

Leült az ablak melletti asztalhoz s a deci pálinkát odakérette.

Megitta.

Aztán rágyujtott.

Szivta a pipát, a füst bodrozott, kacskaringózott s amint a pálinkától felcsigázott esze a gyilkos után loholt, két homályos szem a füstfelhőn keresztül rátapadt a sarokban ülő idegenre.

Csak most vette észre.

Nézte, pislogott.

Az idegen maga elé bámult az asztal tetejére, a magyarról tudomást sem vett.

Babos szeme kimeredt:

— De nagyon ismerős ez az ember. — gondolta magában. — Ki lehet ez?

Amint ezen goldolkozott, törte az eszét, egyszerre csak, mint hirtelen villámlás, kigyult előtte az ujságokból ismert rablógyilkos arca.

A szive megdobbant:

— A gyilkos.

Jaj de melege lett.

Ilyen helyzetben még soha életében nem volt. Ott ült vele szemben a keresett gyilkos. Szinte érezte az ezer pengő sze lét.

Nyugtalanságát nem árulta el. Szépen, tempósan elköszönt a kocsmárostól, lement a lépcsőn. Mikor aztán az uccára ért, futásnak eredt, csak ugy zötyögött a pipa meg az öngyujtó a zsebében.

Mert se csendőr, se rendőr nem volt a faluban, a tüzoltókat zavarta föl.

— Gyerünk hamar. Weisz Kóbi kocsmájában van a rablógyilkos. El köll fogni.

A tüzoltók lázasan készülődtek, fejükre tették a sisakot, oldalukra kötötték a tüzoltó-szekercét. Még a fecskendőt is magukkal vitték, hogy — ha a gyilkos menekülni akarna — majd a Sipos Jóska a csővel szembespriccelli.

Aztán nagytitokban körülvették a kocsmát. A gyürü teljes volt, mert közben hire terjedt a nagy eseménynek s az otthon tartózkodó férfiak menten vasvillát fogtak s ők is beálltak a tüzoltók közé.

Ebből a gyürüből nem szabadul ki a gyilkos.

Aztán Babos Gáspár a tüzoltófőparancsnokkal, aki békés időben szabómester volt, bement a kocsmába és a gyilkost felszólitotta, hogy adja meg magát.

A gyilkos a szóra felugrott, az ajtóhoz rohant s menekülni akart. Mikor azonban meglátta, hogy odakint mi van, megadta magát.

Babos Gáspár inditványára a községházára vitték.

A fogás hirére csakhamar megjelent a jegyző is. A dolog komolyságában nemigen hitt, de annál nagyobbat nézett, mikor a vallatás során kiderült, hogy az elfogott fiatalember csakugyan a rendőrség által keresett gyilkos.

Most már a jegyző is mozgolódott. Micsoda fényes eredmény. Az ő falujában fogták el a hires embert. Mindjárt telefonált a szomszédfaluban állomásozó csendőrörsre, hogy jöjjenek a gyilkosért.

Közben mult az idő, delet harangoztak, ott volt az ebédidő.

Igen ám, de mi lesz a gyilkossal, ha mindnyájan hazamennek ebédelni?

Rövid tanácskozás után megállapodtak hogy a gyilkost valakinek őrizni kell. De ki vállalkozik a nagy feladatra?

A kisbiró katonagyerek volt. Igaz, hogy csak szanitéc. De éppen ezért, igen adta a bátort. Kijelentette, hogy a gyilkost vállalja. A foglyot bezárták a községháza végében levő kóterba. A kisbiró számára pedig szereztek egy bakasapkát, hogy az őrzésnek harciasabb szinezete legyen. A vállára egy öreg, zár nélküli Mannlichert akasztottak, hogy a puska is kéznél legyen, ha a gyilkos eset leg szökni akarna.

Miután a kisbirót ezenképpen minden támadás ellen bebiztositották, nyugodtan eltávoztak, abban a tudatban, hogy délután ra már ott lesznek a csendőrök s a foglyot elviszik.

Meleg, napsütéses dél volt.

A gyilkos a kóterben ült. Körülnézett. Az abiakra erős vasrostély feszült. Gyakorlott szeme rögtön látta, hogy onnét nem tud megszökni. Lehajtotta fejét, gondolkozott.

A harcias kisbiró az ajtó előtt strázsált.

A vállán meg-megrántotta a fegyver sziját és szörnyen büszke volt, hogy a gyilkos révén ilyen fontos hivatalba keveredett.

Amint ezen gondolkozott, a kóter ajtaja belülről megkoppant.

A kisbiró megállt, fülelt. Semmi nesz. Egy ideig várt. Megint csend. Az ajtóhoz ment, benézett a kulcslyukon. Nem látott semmi. A lyuk sötét volt, mintha belülről kalapot tettek volna rá. Megijedt:

— A mindenségit! — gondolta kinlódva. — Még megugrik.

Hirtelen melege lett. Most ő koppintotta meg az ajtót és beszólt:

— Halló!

Fülelt.

A gyilkos nem felelt.

A kisbiró már nagyon nyugtalan volt, öklével megverte az ajtót:

— Halló! — kiabálta. — Gyilkos ur!

Megint nem kapott választ. Erre már elveszitette türelmét s a závárzat nélküli Mannlichert lövésre készen tartva, benyitott, az ajtón és mérgesen felkiáltott:

— Ménykü az urba! Szóljon ha kérdezem, mert mindjárt agyonlüvöm!

A gyilkos nem szólt. A falnak dőlve állt, az arca sápadt volt. Az ablakon keresztül besütött a déli nap. A szobában rettenetes meleg terjengett. A kisbiró megrázta a gyilkos vállát:

— Mi fene baja van? — orditott a fülébe, mikor látta, hogy az nem felel, csak ájuldozik. — Hát beszéljen, mert kupán vágom!

A gyilkos az ablakra mutatott:

— Nem birom ezt a rettenetes meleget — szólt végre és őszinte arccal nézett a kisbiróra. — Legyen szives, kisbiró ur vezessen máshova. Nem bánom akárhova. Csak innét el, hogy a nap ne süssön be. Szivbajos vagyok. Mindjárt meghalok.

A szivéhez kapott és egész testében remegett, kapálódzott.

A kisbiró szemügyre vette a beteg embert. Nemhiába volt szanitéc, rögtön meglátta rajta hogy valóban szenved. Igen fél tette őt. Nem szerette volna, ha meghalt volna a keze alatt és utóbb még ráfogták volna, hogy hótt embert őrzött a bakapuskával.

Gondolkozott egy ideig, aztán határozott:

— No, gyüjjön velem! — szólt a támolygó emberre. — Átvezetem az irodába. Ott hüvös van.

Elindultak. Mielőtt azonban az irodaajtót rázárta volna, pompás gondolata támadt. Gondolta ugyanis: ami biztos az biztos! Keményen belenézett a gyilkos szemébe, aztán fölényesen megszólalt:

— Adja csak ide a kalapját!

A gyilkos állta a tekintetet, azután szó nélkül átadta a kalapját. A kisbiró rázárta az ajtót, a kalapot maga elé tette a tornácra, ő maga pedig visszaült a padra és most már végtelen nyugalommal leste a csendőröket.

A gyilkos alig várta, hogy a kulcs a zárban megforduljon, az iroda ablakát avatott kézzel kinyitotta, aztán ugy elpárolgott, mintha ott se lett volna.

A csendőrök megérkeztek, hogy a foglyot magukkal vigyék. A falu teljes számban fel sorakozott a községháza elé, hogy lássa, hogyan viszik el a nevezetes embert. A nap hőse persze a kisbiró volt. Róla beszélt mindenki. Hogy egymaga megőrizte a gyilkost. A menyecskék szeme csak ugy tüzelt feléje.

A jegyző boldog volt s mikor a csendőrök társaságában odaért a kisbiróhoz, tréfás kedvvel kérdezte tőle:

— No, Jóska, mit csinál a gyilkos?

— Megvan — szólt a kisbiró büszkén. — Itt van az irodában, e!

A jegyző a kisbiróra nézett:

— Az irodában? — kérdezte — Hogyan került oda?

A kisbiró kihuzta magát:

— Áthelyeztem, hogy meg ne haljon — mondta büszkén és elbeszélte, hogy mi történt.

A jegyző rosszat sejtett, az ajtóhoz ugrott és benézett az irodába:

— Tudtam! — szólt ugyanakkor lesujtva és keserveset fo hászkodott: — Azt a kutya ... Elszökött a bitang!

A kisbiró gunyosan mosolygott:

— Micsinyát? — kérdezte. — Hogy elszökött? ... No, má az asztán nem szökhetett el még akkor se, ha akart vóna is!

A jegyző mérgesen ránézett:

— Mért ne szökhetett volna el?

A kisbiró kinyujtotta a karját és hosszu, bütykös mutatóujjával a tornácra bökött:

— Mert a kalapja itt van e! Még idejiben elzálogoltam tőle! — mondta fölényesen s a csendőrök felé kacsintott, szinte lekicsinyelve őket, hogy ezt tegyék utána, ha tudják.

Azt azonban még máig sem érti meg, hogy hogyan szökhetik el egy meglett ember ugy, hogy a kalapját a tornácon hagyja.

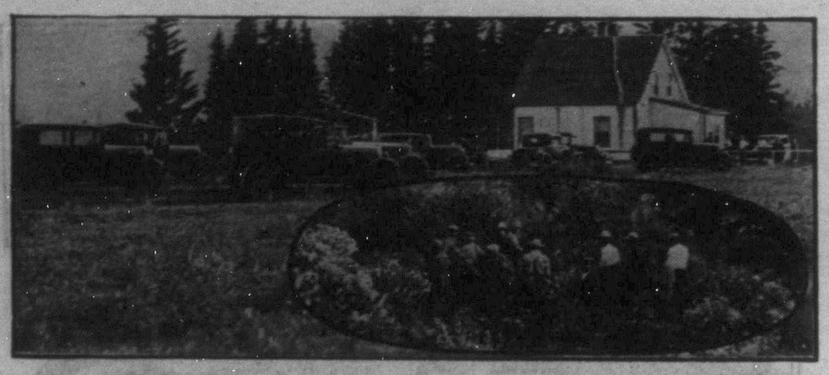

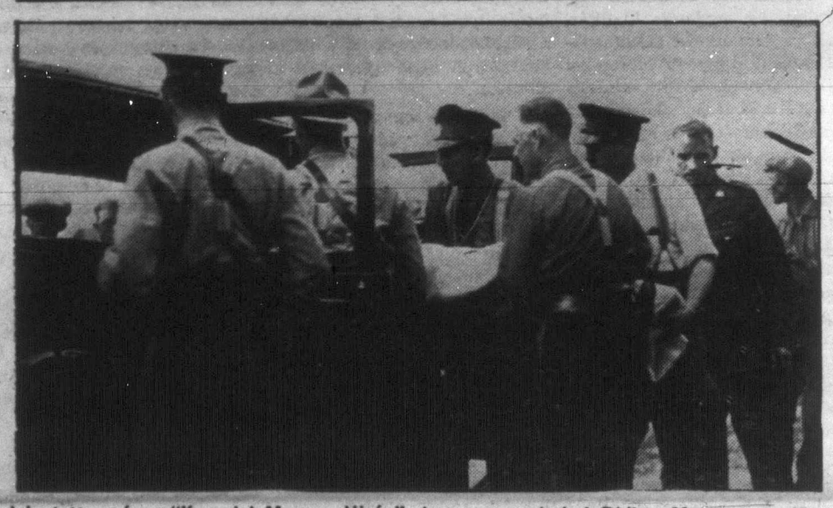

Jelentette már a "Kanadai Magyar Ujság", hogy a manitobai Riding Mountain erdőrezerváció Lees nevü őrét egy vadorzó bosszuból lelőtte, az alig néhány héttel ezelőtt feleségül vett nejét pedig életveszélyesen megsebesitette. Felső képünk az erdőőr házatáját és a gyilkos üldözésére induló szomszédok egy csoportját mutatja; a középső képen bünjelek után nyomoznak, az alsó képen pedig a sulyos állapotban levő Mrs. Lees-t az 51 mérföldre levő Shoal Lake kórházába szállitják a "Winnipeg Tribune" riporterjének gépkocsiján.

latok teljes energiával való folytatására.

Az egész angol hajózás számára, mint azt a szakértők már kiszámitották, 10 millió tonnával több szénre lesz szükség, hogy megfelelő mennyiségü Colodialt tudjanak előállitani. Igy siet a tudomány Anglia egyik legnagyobb gondjának, a munkanélküliség leküzdésének segitségére.

KEVESEBB A TERMÉS AUSZTRÁLIÁBAN

Ausztrália buzatermését a folyó termésévben hivatalosan 179,714,000 bushelre, a buzával bevetett területet 14,586,000 acrere becsülik. Az előző év buzatermése, amely minden ausztráliai rekordot megdöntött 213,594,000 bushel volt.

MENNYI ADÓT KELL HOLLYWOODBAN FIZETNI?

Newyorkból hetenként 3 millió dollárt küldenek Hollywoodba a filmalkalmazottak fizetésére. Ennek az összegnek 12 százaléka, tehát 360,000 dollár 150 ember kezébe jut, akik a legnagyobb fizetést élvezik a filmmetropolisban. De nem nagy öröm a sztárfizetés, hiszen most emelték fel az adót. Az adókötelezettség a következőképpen fest:

Évi jövedelem	Adók 1931-ben	Adók 1932-ben
$ 50,000	$ 4,760	$ 8,400
$150,000	$ 30,660	$ 53,660
$250,000	$ 56,660	$102,660
$300,000	$69,660	$125,160
$800,000	$199,660	$372,160

Ebből látszik, milyen "sajnálatraméltó" az, aki évente 800 ezer dollárt kap.

FELÉPÜLT EURÓPA LEGNAGYOBB AUTÓGYÁRA

Dagenhamban befejezték az angol Ford-müvek épitését, amely Európa legnagyobb autógyára. Az épületnek 28 acre kiterjedésü padlóburkolásához közel 100 ezer tonna cementet és nyolcmillió fakockát használtak a tetőket 600 ezer négyzetláb üveg fedi, az ablakokat — melyek egy sorban 6 mérföldre terjednének — villamosmotorok gombnyomásra nyitják, a szellőztetést nyáron 1400 villamos ventillátor, a fütést télen ugyan annyi villamos radiátor végzi, az üvegtetők mosását 6 mérföldes csőhálózat biztositja. A gyár 15,000 munkást foglalkoztat s teljes termelése évenként 260,000, vagyis kétpercenként egy autó lesz. Dagenham egy évtizeddel ezelőtt alig 9000 lakosu városka volt, ma népessége megközeliti a 90,000-et.

Gyöztek a magyar kerékpárosok!

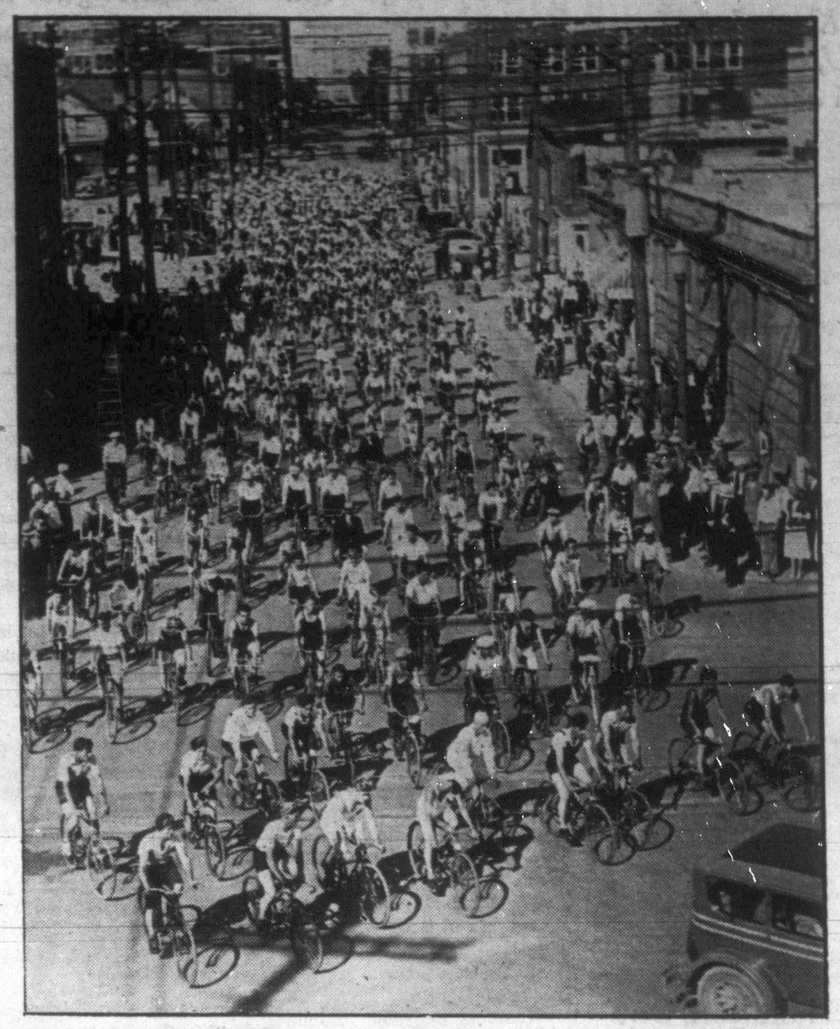

Őszinte örömmel jelenthetjük olvasóinknak, hogy a préri fővárosában megtartott 50 mérföldes bicikliverseny győztesei között igen kedvező helyezést küzdtek ki magaknak a magyarok. Ifjabb Kudlovits János valósággal bajnoki eredményt ért el, amidőn a negyedik dijat érdemelte ki, közvetlenül Nyugatkanada legjobb kerékpárosai után. Mi több, még sokkal jobb helyezést remélt a fiatal magyar atléta, azonban egyik versenyző nekiment, később pedig kipukkadt az abroncsa s ezért nem érhetett el még jobb eredményt. — Ugyancsak értékes dijakat nyertek Kiss András, Sefcsik Gyula és Timár István honfitársak. — A Winnipeg Beach felé induló versenyzők csoportját abban a pillanatban örökiti meg képünk, midőn a "Winnipeg Tribune" sajtópalotája előtt elvonulnak.

Snowden a szemfényvesztés ellen

A londoni képviselőház egyik legutóbbi ülésén a nyomorék Snowden volt angol pénzügyminiszter — akit a világ egyik legtehetségesebb emberének tartanak többek között a következő kijelentést tette:

— Én szocializmust hirdettem egész életemben, de soha sem akartam a szocialista államot a kapitalizmus romjaira alapitani. Hyndman ismert szocialista irónak volt az a rossz szokása, hogy pontosan megjósolta a kapitalizmus összeomlásának napját s ha a katasztrófa napja elérkezett, további tiz évre tolta azt ki. Szocialista barátaim nem számoltak a kapitalizmus óriási ujjáépitő erejével, amelynek segélyével ki fogunk lábalni a mai válságból.

— Nem fogok Szovjetoroszországba menni példáért — folytatta lord Snowden. — Arra az állitásra, hogy Oroszországban nincs munkanélküliség, azt felelhetem, hogy az angol dartmoori börtönben sincs. Oroszországban ipari kényszermunkarendszer uralkodik, a szovjet elkobzott minden magántőkét, megtagadta az összes államadósságok fizetését s jóllehet igy megszabadult minden tehertől, mégis kalappal a kezében koldul kölcsönöket és kiviteli-hiteleket a kapitalista országoktól. Nem fogom megérni a szocialista állam megvalósulását, noha remélem, hogy ez a gazdasági fejlődés végcélja, de Isten mentse Angliát az olyan szocializmustól, aminő ma Oroszországban uralkodik.

DÉLAFRIKÁBAN RÉSZLETRE IS LEHET FELESÉGET VÁSÁROLNI

Az általános gazdasági depresszió következtében a délafrikai benszülöttek ujabban részletfizetésre vásárolnak feleséget. A menyasszonyért fizetendő barom-mennyiséget a vőlegény több évre terjedő egyenlő részletekben adhatja apósának, aki viszont a házasságból születendő gyremkeket a vételár teljes törlesztéséig biztositékul megtarthatja. A hátralék után kamat is jár: mindenegyes barom után egy-egy borju, bárány, vagy gödölye.

SKÓT HUMOR

Aberdeenben egy mozi a következő táblát akasztotta ki:

"Kilencven éven felülieknek, ha szüleik kiséretében jönnek, ingyen mehetnek a moziba".

Megszüntetik az angol munkanélküliséget

SZÉNBŐL KÉSZITETT OLAJJAL FOGJÁK EZENTUL FÜTENI AZ ANGOL HAJÓKAT — EGY NAGY TUDOMÁNYOS FELFEDEZÉS A SZÉNBÁNYÁSZOK MEGMENTŐJE

— "Minden várakozás teljesült".

Ez a sürgöny érkezett a Cunard Line "Scythia" nevü hajójáról Londonba és ez a távirat szenzációs tudományos felfedezést jelentett be.

A Scythián ugyanis esztendőkön át tartó kisérletezések után sikerült olyan olajat felhasználni a fütéshez, amelyet szénből állitottak elő. Ez az olaj mint hajtó energiaforrás sokkal olcsóbb a természetes nyersolajnál.

A felfedezés háttérbe szoritott minden más eseményt Angliában, miután egy csapásra megoldja a szinte katasztrófális angol szénválságot.

Az angol szénválságnak ugyanis elsősorban az volt az oka, hogy a brit hajózási ipar és általában az egész világ hajózása áttért az olajjal való fütésre.

Miután Angliának — Mezopotámiát kivéve — nincsenek olajforrásai, az egész birodalom import utján volt kénytelen olajszükségleteit beszerezni. Ez most megszünik.

A kisérleteket Adam, a Cunard mérnöke, Holmes kémikus és Perrins tüzelőanyagszakértő végezte. A Schytia szénből előállitott olajjal szelte át az Óceánt. Az uj olaj neve "Colodial" összetétele 60 százalék nyersolaj és 40 százalék szén, jelentősége pedig az, hogy rövidesen nem lesz Angliában munkanélküli szénbányász.

Az a körülmény ugyanis, hogy 60—40 százalék arányban keverik az olajat a szénnel, már elegendő ahoz, hogy az egész angol szénipart foglalkoztassa, nem beszélve arról, hogy a további kisérletek során arra számitanak, hogy a keverési arány meg fog változni és 40 százalék olaj és 60 százalék szénből fogják előállitani a Colodialt, amely minőségben pontosan olyan lesz, mint a természetes olaj, csak lényegesen olcsóbb.

Tekintettel arra, hogy az uj olaj használata nem kiván semmi változtatást az eddigi kazánrendszeren, óriási jelentőségüvé válik ez a felfedezés, ha az egész angol hajózási ipar a Colodialt fogja használni üzemanyagnak, sőt az egész angol haditengerészet is Colodiállal fogja füteni hajóit.

Az angol flottának évente annyi olajra van szüksége, amelynek előállitásához ujabb ötmillió tonna szenet kell termelni ... Az angol közvélemény valóságos nemzeti ügynek tekinti a Colodial felfedezését és maga a Cunard Line igazgatósága hivatalos nyilatkozatban közölte, hogy tekintettel a brit birodalom óriási érdekeire a Colodial előállitásának titkát teljesen ingyen bocsátja az admiralitás rendelkezésére.

A bányászszakszervezetekben lelkesedéssel és kitörő örömmel fogadták az esemény hirét. A walesi bányászszakszervezet titkára kijelentette, hogy a jelek szerint minden angol bányász munkához és keresethez fog jutni, mert hiszen egyetlen hajó évi Colodiallal való ellátása egy egész bányának ad munkát egy esztendeig. Ahány angol hajó jár a tengeren, annyi bánya lesz üzemben a brit szigeteken.

A Cunard Line a felfedezés hatása alatt még egy másik érdekes bejelentést is tett. Azt a 60,000 tonnás óriáshajót, amelynek épitését a rossz gazdasági helyzet és a várható sulyos viszonyok miatt Glasgowban abbahagyták, most megépitteti. Máris utasitást adott a munkálatok teljes energiával való folytatására.

Ralls saskatchewani csendőrkáplár gyilkosainak üldözéséről közlünk ezuttal néhány mozgalmas fényképet. 1. Az egész vidékről összegyülnek a farmerek a gaztett szinhelyén. 2. Az a skandináv farmer, aki pontos személyleirást adott a menekülő banditákról. 3. Ilyen utakon akarták utolérni a gyanusitottakat a vöröskabátosok. 4. Motorjavitási jelenet az üldözők főhadiszállásán. 5. A yorktoni csendőrkerület vezetője és a segitségére sietett prince-alberti őrmester, akik napokon át nem hunyták le álomra szemüket. 6. Az üldözöttek által elhagyott "Plymouth" automobil, melyet Saskatoonban loptak a végül mégis póruljárt banditák. (A "Southam Press" felvételei.)

A ‚Kanadai Magyar Ujság' számonkint 5 centért az alábbi üzletekben kapható:

Montreal Que.

Könyvek, folyóiratok, ujságok. Iró és papiráruk.

HARTMAN'S Stationery Store
1453 St. Lawrence Blvd.

Pénzküldés — Bevándorlási Engedélyek — Jogi és Közjegyzői ügyekben forduljon

ALEX A. KELEN
1456 City Hall Ave.

Füszer és csemegeüzlet. Különlegességek

CHERRY D. SZABÓ
14 Ontario St. East.

Telefon: Lancaster 9413.

M. DEWALD & WILLE
Füszer, csemege, gyümölcs és hentesáruk.
Pontos, figyelmes kiszolgálás, olcsó árak. — 72 Prince Arthur East.—

S. GYURO
1638 St. Dominique

S. MOLNÁR
1591 De Bullion St.

Hamilton, Ont.

Immigrant's Service Bureau
4 Barton Street, East
Pénzküldés, Hajójegyek, Közjegyzői ügyek. Tolmácsolás stb.

Toronto Ont.

Könyvek, folyóiratok, ujságok. Iró és papiráruk. Gramofon lemezek nagy választéka.

COLUMBIA MUSIC CO.

Pénzküldés — Bevándorlási Engedélyek — Jogi és Közjegyzői ügyekben forduljon

Dr. JÁNOSSY & Co-hoz
543 Queen St. W.

Könyvek, folyóiratok, ujságok. Iró és papiráruk.

UKRAINIAN BOOKSELLERS
195 Queen St. West.

Könyvek, folyóiratok, ujságok. Iró és papiráruk.

UKRAINIAN BOOK STORE
399 Queen St. West

UNITED CIGAR STORES
3104 Dundas Street
Mindenféle pipa- és cigarettadohányok. Ujságok, folyóiratok stb

Kitchener Ont.

Ujságok — Folyóiratok, — Szivárok, pipa és cigaretta dohány

S. JAROSZ
334 King St. West.

Winnipeg, Man.

SATURN IMPORTING CO.
Higgins Ave. a CPR szállodával szemben közel a Main Streethez. Külföldi és belföldi ujságok, folyóiratok.

Melville Sask.

Minden pénteken megveheti a "Kanadai Magyar Ujság" legfrissebb példányát

SIPOS GYÖRGY
a Market-tel szemben.

Regina, Sask.

GLAUG ISTVÁN
1840 St. John St.
Pénzküldés — Hajójegyek stb.

Stockholm Sask.

Magyar pártold a magyart. Friss gyümölcs — hűsitő italok — Magyar cigarettadohány és hüvely kapható

BIRÓ PÉTERNÉL

Lethbridge Alta.

Magyar Otthon Szálloda

SZARKA JÓZSEF
406 — 4th Ave. South
Pipa és cigarettadohány, hüvely és papir is kapható.

Edmonton Alta.

Telepitési iroda — Pénzküldés — Hajójegyek — Bevándorlási ügyek

LUKÁCS LAJOS
10518—96th St.

MAGYAR GRAMOFONLEMEZEK

népszerüek és legujabbak. Szép hordozható beszélőgépek. Az egyetlen eredeti "RÖSKOPF" és más órák — javitások. Garanált borotvapengék. Importált cigarettapapir "Old Country" Diana sósborszesz. kapható

DANUBIA CO.
645 Main Street. Winnipeg, Man.
Arjegyzéket szivesen küldünk!

UJ IRODÁT NYITOTT KELEN SÁNDOR

A kanadai magyarság legnagyobb és legismertebb pénzküldő és hajójegy irodája: az ALEX. A. KELEN LIMITED, 1456 City Hall Ave., montreali cég a napokban nyitotta meg legujabb fiókirodáját Hamilton Ontarioban. A Kelen céget ezen iroda megnyitásában most is, mint a multban csakis az a cél vezérelte hogy a Kanada különböző vidékein élő magyarság érdekeit minél jobban szolgálhassa. Az uj iroda pontos cime 244 James Street N. Hamilton Ont. és az a magyarság teljes rendelkezésére áll.

Annál is nagyobb örömmel kell, hogy ezen hirt a magyarság üdvözölje, mert hiszen épen ezáltal még inkább feleslegessé vált az, hogy a kanadai magyarság akkor ha pénzt akar küldeni, vagy akármilyen más ügyes-bajos dolga van, idegen országban, mint az Egyesült Államokban levő hajós- vagy pénzküldő irodákhoz forduljanak, ahol épen a legutóbbi évek alatt olyan sokan keserü tapasztalatokat szereztek. Azonkivül nemcsak hogy biztosabb a pénzküldés ilymódon hanem olcsóbb és gyorsabb is, mert hiszen a különböző fiókirodák a pénzt sürgönyi uton azonnal továbbitják és igy a küldő a lehető legrövidebb időn belül tudja a pénzt haza-utalni. Minden küldő egy a feladó által sajátkezüleg aláirott nyugtát kap, igazolásául annak, hogy a kifizetés pontosan megtörtént. A küldési dijaink a legolcsóbbak, kábeldij csak 25 cent. Forduljon tehát bizalommal akármelyik Kelen irodához, a cimeket a hirdetések között megtalálja.

***

MI A LEGJOBB LÉGYFOGÓ?

Erre a kérdésre manapság sokan azt fogják felelni: a legolcsóbb. Mert hogy légyfogóra szükség van minden házban, az bizonyos, viszont ilyesfélére pénzmag nehezen akad. Lapunk egyik régi előfizetője erre a fogós kérdésre is megfelelt, még pedig oly formában, hogy bizonyára sokak tetszését meg fogja nyerni.

Szedjük össze konyhakertünkben a krumpli-bogarakat — irja többek között az ősz nyugatkanadai magyar gazda — tegyük őket egy tejesüvegbe. Öntsünk rájuk éppen annyi vizet, hogy betakarja őket és azután hagyjuk erjedni a döglött bogarakat. Nem fog sok időbe telleni és a legyek százai repülnek majd a tejesüvegbe, hogy onnan többé élve ki se jöjjenek.

Kapavágási ünnepéllyel kezdődött meg a hamiltoni magyar református templom épitése

(Tudósitónk jelentése.) Ragyogó napsütésben gyültössze a hamiltoni magyar református egyház tagjai s barátai julius 16-án délután, hogy ünnepélyes kapavágással megkezdjék az első hamiltoni magyar középület épitését. Az első kapavágást Dr. Robert Johnston st.-catherinesi lelkész tette s utána John Peebles hamiltoni polgármester mondott ünnepi beszédet. Az ünnepélyen képviselve volt ugy lelkészekkel, mint tagokkal minden hamiltoni ref. egyház.

Istentisztelet nyitotta meg az ünnepélyt. A 100. zsoltárt a megjelent kanadaikkal együtt énekelte a gyülekezet. Azután Tiszt. Nagy Ferenc wellandi lelkész olvasta fel a 15. zsoltárt s imádkozott angolul és magyarul áldást kérve a jelenlevőkre. Tiszt. Kovács Károly torontói lelkész prédikált, biztatva a jelenlevőket hitre, buzgó munkára. Majd Tiszt. Kovács Ferenc üdvözölte a megjelenteket s felolvasta a Dr. Winter Károly főkonzul, Dr. Molnár Jenő Dr. Feldmann Arthur üdvözletét, kik elfoglaltságuk miatt nem jelenhettek meg. A gyermekek éneke után az egyház lelkésze bemutatta Dr. Johnstont, ki fenköltt beszédben magyarázta a nap jelentőségét.

Peebles polgármester a magyarok iránt érzett tiszteletéről tett bizonyságot. Hangsulyozta hogy ez a mód ahogy ez egyház és különösen lelkésze eddig leküzdötte az eléje gördülő akadályokat, követendő példát szolgáltat arra, hogyan haladjanak mások mikor Isten szolgálatában megépiteni akarják az egyházi életet. Rev. Shaver dundasi lelkész egyháza üdvözletét tolmácsolva kivánja, hogy bár nemsokára a templomszentelésen is megjelenhetne. Tiszt. Nagy Ferenc welland-port colbornei lelkész hivei lelkesedéséről beszélt, mellyel a hamiltoniak e nehéz időben tanusitott bátor fellépését fogadták. Tiszt Kovács megjegyezte, hogy a port-colbornei ref. egyház magyaros testvéri szeretetről tett bizonyságot, amikor $300-t kölcsönzött a hamiltoniaknak két évre. Ez egyike azon tekintélyes hozzájárulásoknak, melyek lehetővé tették a templom épitésének megkezdését.

Rev. C.L. Cowan lelkes beszédében felhivta a hallgatóság figyelmét arra, hogy ugyanazon délutánon tartották Hamiltonban az olimpiászra igyekvő kanadai bajnokok versenyét. "Ha fontos — mondotta többek között — hogy erős testünk legyen, ma amikor az egész világ a legundokabb bünöknek hódol, igen fontos, hogy lelkileg is egészséget, megerősödést keressen. Az az egyszerü testi élet, de annál szebb, tisztább vallás erkölcsi élet, mely a skótokat jellemzi, a magyarokra is jellemző. A magyarok és skótok között mély lelki kapcsolatok vannak. A legelső s legnagyobb skót misszionárius, aki a keresztyénséget a mi Óhazánkban hirdette, magyar volt".

Rev. Robert Allan — ki a magyaroknak már husz éves barátja, felidézte azokat az időket, amikor még házakban gyüjtötték össze a hamiltoni magyarokat s örömmel látja, hogy most már állandó otthona lesz e népnek. Tiszt. Kovács Ferencné, a nők nevében beszélt s kijelentette, hogy a kanadai egyházakban oly sikeresen működő nők példája szerint a hamiltoni magyar ref. egyház női is igyekznek fognak tőlük tehetőleg kivenni részüket az egyház munkájából. Hornyánszky Miklós festő művész a maga, mint az üdvözlet tolmácsolásával őt megbizó "Kanadai Magyar Ujság" nevében kijelenti, hogy magyar összetartással minden terv sikerül. Kovács Kálmán gondnok beszédében hangsulyozza annak jelentőségét, hogy mig minden más nemzetiségnek van Hamiltonban temploma, a hamiltoniaknak nincs. "Nincs egy nemzet — mondotta — melynek olyan nagy szüksége lenne Istenre, mint a magyarnak. Ez a telek csak kezdet s templomuk épitése is erősiteni fogja összetartásunkat."

A vasárnapi iskolás növendékek nevében Bakti Józsi szavalt egy alkalmi verset. Tiszt. Nagy Ferenc megható szavakkal, magyarul és angolul foglalta össze az ünnepélyen kifejezett gondolatokat s buzditotta a hamiltoniakat, hogy a megkezdett uton törekvén még több sikert, megbecsülést szerezzenek nemcsak maguknak, hanem az egész kanadai magyarságnak is. Tiszt. Kovács Ferenc áldása után az egész közönség elénekelte a minden nagyobb kálvinista összejövetelen felhangzó éneket: Erős várunk nékünk az Isten!

Az ünnepély után izletes vacsorát szolgáltak fel az egyház nőtagjai a jelenleg használt templom iskolatermében, mely alatt Kenyeres Samu zenekara magyar népdalokkal szórakoztatta a megjelenteket. A résztvevő kanadaiak kivétel nélkül alig győzték dicsérni a sokféle magyar süteményt s a figyelmes felszolgálást. Az egyházmegye s kanadai megjelentek nevében Rev. C.L. Cowan ki is fejezte elismerését a buzgó magyar nőknek, valamint a zenészeknek.

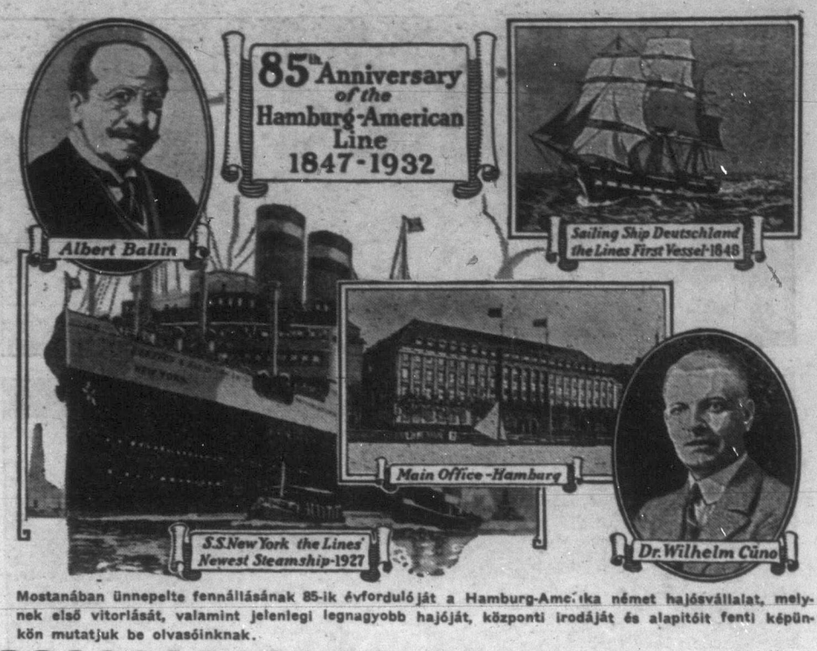

Mostanában ünnepelte fennállásának 85-ik évfordulóját a Hamburg-America német hajósvállalat, melynek első vitoriását, valamint jelenlegi legnagyobb hajóját, központi irodáját és alapitóit fenti képünkön mutatjuk be olvasóinknak.

Magyar siker jegyében folyt le a calgaryi kiállitás

Julius 11.-én kezdődött Calgaryban az egyhetes kiállitás, amely a szokott évi kiállitásoknál sokkal nagyobb méreteket öltött. Többek között mintegy ötezer iskolásleány kézimunkáját is bemutatták és a legkiválóbb munkákat dijakkal jutalmazták. A hetedik osztályos diáklányok munkáját két első dijjal is kitüntették és mindkét dijat egy magyar lány, Bucsin Jolán nyerte el. Az ügyes magyar kislány az erkölcsi elismerésen felül szép pénzbeli jutalmat is kápott.

Ugyancsak itt emlitjük meg, hogy a kiállitás megnyitása előtt a város főbb uccáin diszes felvonulás volt, amelyben résztvett városunk egyik magyar üzletembere is, Tennenbaum Sámuel a "Cut Miteteria Meat Market" mészáros üzlet és vágóhid tulajdonosa. Egy hatalmas teherautón volt mindenféle hentes áru kiállitva és az áruk között állt hófehér hentes ruhában felöltözve maga Tennenbaum, az üzlet tulajdonosa és amint a menet haladt az utközepén, a gyalogjárókon sok ezer számban álló nézőközönség közé dobálta a finom friss virsliket; mintegy tizezer darab jutott ilyenformán ajándékkép a nézőközönségnek. A kiállitott hentesáruk dijat nyertek a kiállitáson.

A kiállitási menetben résztvett még egy másik magyar mester, Debreczeni István, aki a McCormick vállalatnál dolgozik és "cowboy" csizmákat készit. A cég feldiszitett teherautóján volt berendezve egy egész "suszter"-mühely és Debreczeni barátunk menetközben hüségesen kalapálta a félig kész "cowboy" csizma talpát.

Calgary városa ezuttal is megértést tanusitott munkanélküli lakosaival szemben. Mig azok fenntartásáról legjobb tehetsége szerint gondoskodik a város, jelen alkalommal is megmutatta emberszeretét.

A nagy költséggel megrendezett kiállitásra 50 centes belépti dijat szedtek, a pénznélküli munkanélküli népségnek a városi hatóság megengedte, hogy beléptidij nélkül teljesen ingyen bemehessenek az esti órákban és nézhessék a nagyszerü kiállitást, amikor is ezrével tódult be a kiváncsi közönség.

PIPESTONE, Man

Alig 12 magyar család lakik Manitoba tartomány ezen kies délnyugati vidékén, a saskatchewani határ mentén. Julius hó 14.-én örömnapja volt a magyarságnak, miután egyik ifju tagja, Galicz Margit, házasságot kötött Shumaker (Csizmadia) Jánossal, a békevári baptista kör egyik ifju tagjával. Békevárról lejöttek többen erre az alkalomra, különösen ifjak s a helybelielkkel, szines, változatos számokkal, az eseményt nevezetes ünnepéllyé avatták.

A helybeli magyarsággal együtt az angol szomszédok és ösmerősök is megjelentek tekintélyes számban. S az örvendetes együttlét, temészetesen, belenyult a késő éjjeli órákba.

Az ifju pár Békeváron fogalja el otthonát a közel jövőben.

SZÁZEZERDOLLÁROS HARCI VADÁSZREPÜLŐGÉPET ÉPIT AMERIKA

Ugy rebesgetik, hogy az Egyesült Államok haditengerészete félelmetes harcászati erejü együléses vadászrepülőgépet épittet, amely két gépfegyverrel és bombavetőkészülékkel felszerelve óránként több mint 200 mérföld sebességgel fog repülni s hihetetlen gyorsan majdnem függőlegesen emelkedhetik 20, — 22,000 láb magasságba. Egy gép építési költségét 100,000 dollárra becsülik.

Magyar cserkészcsapat alakul Hamiltonban

A hamiltoni vasárnapi-iskolás magyar fiuk többször kifejezték óhajukat, hogy igen szeretnének valamiféle cserkész csoportba tartozni. Elképzelhető, milyen nagy volt az örömük, mikor — a vasárnapi iskola vezetőjének meghivására Jaques cserkészparancsnok megjelent egyik gyülésen és megkérdezte tőlük, akarnak-e csakugyan egy cserkészcsoportot? Persze, a fiuk nagy lelkesedéssel fogadták s még a legkisebb is jelentkezett a magyar református cserkészfiuk közé.

Jaques cserkésztiszt kis beszédben megmagyarázta, mit is jelent a cserkészet, megigérte, hogy bejelenti a fiuk szándékát a központnál Ezt meg is tette s következő alkalommal már egy néhány könyvvel és ismertető irattal állitott be s a fiuk kérésére megigérte, hogy önmaga veszi keze alá a Magyar Református Cserkész Csapat oktatását és vezetését, amig nyári szabad ideje megengedi. Csapatba tartozhat minden tizenegy évet betöltött református fiu, ki a vasárnapi iskolába rendesen jár s a próbaidőnek megfelelt.

A fiuk különösen szerencsések, hogy Mr. A. Jaques jelentkezett, ha ideiglenesen is, mert tudvalevőleg Mr. Jaques nemcsak a hamiltoni, de az egész országban levő cserkészek között is hires és kitünik szakképzettségével, tudásával, ügyességével és sok derék cserkészt nevelt már fel.

MUTASSA MEG ÁLLANDÓAN ANGOL CIKKEINKET ISMERŐSEINEK

FŐZŐ-OLAJ
AMELY
TISZTA és GAZDASÁGOS
Mazola a legjobb eredményt biztositja sütésnél, tészta készitésnél és főzésnél. Azonkivül kitünő még saláta-olajnak is.
The Canada Starch Co. Ltd.
MONTREAL

AZ UJ TERMÉSRE KÉSZEN
várja a Saskatchewan Wheat Pool a betakarítást. A gazdák szövetkezete ez idényben is elfogad pool-rendszerü eladásra gabonát és később fogja nyilvánosságra hozni az alapár összegét.
Mint ezelőtt, ugy most is minden pooltagnak jogában áll határoznia afelett, hogy a delegátusok által meghatározott tervezet értelmében milyen módon kivánja értékesiteni termését.
Tekintet nélkül arra, hogy milyen módon értékesiti termését, a Saskatchewan Pool elevátorai mindenkor a legjobb kiszolgálást adják Önnek. Ez az elevátor-hálózat nemcsak a farmerek tulajdona, hanem a farmerek érdekében is dolgozik.
SZÁLLITSA TERMÉSÉT POOL-ELEVATORBA ŐSSZEL!
Saskatchewan Co-operative Wheat Producers Ltd
Head Office: REGINA, Sask

MACDONALD'S Fine Cut
A LEGJOBB DOHÁNY AZOK RÉSZÉRE AKIK MAGUK, SODORJÁK CIGARETTÁIKAT
10¢ & 15¢
Minden csomag dohánnyal ZIG-ZAG CIGARETTAPAPÍRT INGYEN ADUNK

Kanada legjobb cigarettadohánya

Robin Hood FLOUR

EZ A LISZT KI FOGJA ELÉGITENI IGÉNYEIT — VAGY PÉNZÉT VISSZAADJUK

DÉLAMERIKA LÁNGOKBAN

Még le sem csillapult a chilei forradalom, melynek során Davila elvesztette, majd legutóbb ismét megnyerte a nép bizalmát s máris Délamerika más államaiból érkezik zavargások híre. Mi több, Bolivia és Paraguay között valóságos háboru tört ki, melynek kimeneteléről egyelőre nehéz volna következtetni. Annyi bizonyos, hogy egy paraguayi ezred megtámadta Mariscal boliviai határerődöt melynek őrsége csak nagynehezen tudta visszaverni a támadást. Bolivia La Paz városából hosszu vonatokon szállitották a legénységet és tüzérséget a veszélyeztetett Chaco határvidékre.

Ezalatt Braziliában teljes erővel folyik a harc a kormánycsapatok és az egyideig diadalmaskodó forradalmárok között. A nehéz tüzérség, valamint a kormány mellett kitartó Lima tábornok csapatainak bekeritő mozdulatai állitólag igen nagy veszteségeket okoztak a forradalmárok soraiban. Erre vall az a körülmény is, hogy Cardosa volt igazságügyminiszter, a forradalmárok egyik bizalmas embere, repülőgépen Rio de Janeiroba érkezett, hogy a kormánnyal lehetőleg békés megegyezést kössön.

AGYONÜTÖTTE A VILLAMOSÁRAM

Saskatchewan Wilcox városában egy Lines nevü fuvaros az egyik ház pincéjében villamos vezetéket akart bekapcsolni. Miután azonban nedves helyen állt, a villamosáram megbénitotta szivmüködését. Mire orvost hivtak, már nem segitett rajta a mesterséges lélegzés alkalmazása sem.

UJ ANGOL LÉGI SZÖRNYETEG

Londonból jelentik: A rochesteri repülőgépgyárban befejezték egy óriási angol hadirepülő gép épitését, amelynek méretei a német Do X-re emlékeztetnek Az uj repülő-óriás teljesen duraluminiumból készült, szárnyhossza 120 kabinhossza 90 láb, sulya teljes megterheléssel 34 tonna, hat motorja összesen 5580 lóerős és személyszállitásra berendezve 115 utast vihet.

MAGYAR KIRÁLYI OSZTÁLYSORSJÁTÉK

BUDAPEST

Minden második sorsjegy nyer! — Sorsjegy nélkül nincs nyeremény! Az állam legszigorubb ellenőrzése alatt!

42.000 nyeremény cca. 8,000.000 arany Pengő cca. $1,600,000

kerül, egy sorsjáték alatt készpénzben kifizetésre.

Egyetlen sorsjeggyel szerencsés esetben nyerhető

arany Pengő 500.00 — vagyis $100.000

vagy a következő nyeremények egyike: arany Pengő 300,000, 200 000, 100.000, 50.000, 40.000, 30.000, 25. ezer — stb. stb.

A következő sorsjáték f. év októbertől márciusig tart és 5 huzásból áll, havonta egy-egy huzás. — Az 1. osztályu huzás már 1932 október 20. és 22-én lesz.

½ (fél) sorsjegy $2.40 : Pengő 12.
1 (egész) sorsjegy $4.80 : Pengő 24
2 (egész) sorsjegy $9.60 : Pengő 48
Minden további egész sorsjegy $4.80 vagyis Pengő 24

A sorsjegy ára a megrendeléssel együtt küldendő ajánlott levélben dollárban vagy Pengőben, a centeket bélyegben is elfogadom. Bank utján, vagy Money Orderen is fizethető.

Minden rendelőnek megküldöm az eredeti sorsjegyet és a hivatalos játéktervet, valamint díjmentesen mellékelem a "Sorskönyve" cimü füzetet, a huzás után pedig megküldöm a hivatalos nyereményjegyzéket

H. SZIRMAI

VI. Teréz körut 19. Budapest-Hungary

Senki sem mondhatja magáról, hogy nincs szerencséje, mig azt nem próbálja!

Közhasznu és szakácskönyvek

Brankovics, Magyar Szabadságharc története kötve ... $2.50
Petőfi összes költeményei füzve.. 75 cent, kötve $1.50
Amerika felfedezése 1.00
Kossuth Lajos élete és pályája ..... .75c
Hatszáz magyar dal kötve 2.50
Ezeregy magyar népdal füzve 1
Magyar dalog szöveg 25, 50c.
Jóbarát, Köszöntő és levelező 2
Köszöntőkönyv 50 cent és $1.
Vőfély és Násznagykönyv 25, 50
Társalgás és udvarlás könyve kötve..... $1—
Szivek tolmácsa kötve ...$1—
Szerelmi levelező 50 cent és $1
Uriasszony viselkedése köty $1
Krudy-féle álmoskönyv .. $1.50
Álmoskönyv-csizlóval .... .75c
Csizió értelmes leirása ... 50c
Lónyainé, Jóslás a kézből 1.50
Hogyan kell kártyát vetni .1—
Cigány-vető kártya 50c
Magyar játékkártya 75c
Tolnai, Bűvészet könyve 50, 1,50
Csalhatatlan önszámitó .. 50c
Nagy Magyar Szakácskönyv és Cukrászat, amerikai mérlegrendszerrel 2.50
Rézi Néni: Szegedi Szakácskönyve 2.50
Kovácsné Szakácskönyve 1.—
Dr. Szerb: Diétás Szakácskönyv 2.50
Dr Müller: Tuberkulózus megelőzése és gyógyitás diétás kezeléssel ..... 1.—
Dr Kovácsné Tejes ételek 50c
Husmentes Szakácskönyv 50c
Háztartási konzervkészités 1—
Amerikai üszitő italok készitése ..... 1.—
Fagylaltok, krémek és kocsonyák készitése 75c

Megjött az óhazai nagy képes naptár 1932 évre, vastag kötetben, kemény táblával, szállitási költséggel együtt $1.75.

Kérje nagy képes árjegyzékem könyv-, zenemű és mindenféle hazai cikkekről.

Mivel az Egyesült Államok posztahivatala Kanadába utánvét mellett nem szállit, kérem az összeget 25 cent szállitási költséggel együtt előre beküldeni.

A. WIESINGER

473 West 158 Street New York, N. Y.

Rothermeret üdvözölték Calgary magyarjai

Folytatás az 1-ső oldalról

A küldöttségben a gyermekeket Bucsin Klára és Balekics Bözsi képviselték, akik ragyogó szép nemzeti ruhában jelentek meg s annyira megnyerték Rothermere tetszését, hogy a két 11 éves kislány orcájára egy-egy csókot nyomott a nagy magyarbarát.

A calgaryi magyar nőket Bucsin Béláné, Horváth Máténé s Balekics Jánosné képviselték. A férfiak nevében Bucsin Béla, Vámos Sándor, Balekics János, Szabados Mihály és Kántor Dezső voltak jelen.

A társalgás egy hosszu óráig elhuzódott, minek végeztével a szives fogadtatást városunkban időző Vámos Sándor torontói magyar üzletember köszönte meg. Távozáskor Lord Rothermere azzal bucsuzott, hogy "Körülbelül három hónap mulva ismét Calgarybán leszek és akkor olyat fogok mondani a calgaryi magyaroknak, ami biztosan nagy örömet fog okozni"

A bucsuzó szavak hatása alatt a calgaryi magyarság elhatározta, hogy amikor a Rothermere három hónap mulva ismét városunkban lesz, egy szép ajándékkal lepik meg a Lordot, éspedig egy gobelinre kivarrott képpel, amelyen rajta lesz Hazánk cimere az ország térképével, külön szinezve a csonkarész és az elszakitott területek és rajta "Nem, Nem, Soha!" felirással. A munka elkészitését Bucsin Béla ref. lelkész neje vállalta el. Távozása előtt Lord Rothermere Bucsin Béla és Vámos Sándor emlékkönyveibe aláirásával a következő szavakat irta: "Hungary — for ever!" — Mindkét calgaryi napilap, a 'Daily Herald' és az 'Albertan' méltó cikkekben számol be a Lord és a calgaryi magyarok találkozásáról.

Szobrot kapott Rómában Endresz és Bitai

Az olaszországi magyarok, akik annakidején olyan nagy lelkesedéssel és örömmel várták Endresz György és Bitai Gyula diadalmas római repülését és akiket a váratlan tragédia olyan mélyen lesujtott, kegyeletüket akarták leróni hőseink iránt és ezért a Littorio-repülőtér közelében, a szerencsétlenség helyén, egyszerü, de müvészi kivitelü fakeresztet állitottak fel, amely Kiss János Rómában élő kiváló magyar szobrászmüvész alkotása. A keresztet elhelyezése minden külső ség nélkül, csupán a római magyarok részvételével ment végbe. Az "Amici dell'Ungheria" egyesületnek valamiként mégis tudomására jutott a készülő esemény és babérkoszorut helyezett a fakeresztre.

A római magyarok körében ezután felmerült az a gondolat, hogy miután Endreszt és Bitait ünnepi fogadtatással a kviriná magyar követségre várták és a tragikus sorsu két magyar hős holt teteme innen indult utolsó utjára, emlékül ezen a kis darab magyar földet jelentő követségi területen is meg kell örökiteni.

A fehér római kőből készült, közel két méter magas emlékmüvet Mészáros László, a római magyar akadémián ösztöndijjal dolgozó kitünő fiatal szobrászmüvész faragta ki. Az emlékmü a hármas halom felett átrepülő turulmadarat ábrázolja. A dombormü felett a "Justice for Hungary" felirat hirdeti a magyar óceánrepülők dicsőségét, alatta pedig a következő bevezetés örökiti meg a hős pilóták emlékét: "Endresz és Bitai, a magyar igazság hőseinek emlékére az olaszországi magyarok. Róma 1932 május 21."

Magyarország a világválságban

Európának fel kell ismernie: mit jelent számára a magyar gazdasági válság. Nem lehet közönyösen nézni a mi sorsunkat, mert kitünt, hogy a válság nem tartja tiszteletben az országhatárokat. A magyar válság szerves része az egész világot érintő problémának és ezt igyekszik adatokkal bizonyitani Dános Árpád egyetemi tanár uj könyve. Francia nyelven jelent meg ez a tanulmány, amelyben a kitünő gazdasági politikus a világ közvéleménye számára dolgozza fel a magyar kérdést, ad keresztmetszetet az ország pénzügyi és gazdasági helyzetéről, de egyuttal rámutat azokra a kötelességekre is, amelyek azokra várnak velünk szemben, akik a világ gazdasági politikáját intézik, vagy legalább is annak irányát befolyásolják.

Abból indul ki Dános Árpád, hogy amióta az osztrák-magyar monarchia nagy gazdasági egysége nincs többé és területén két uj állam keletkezett, azóta nemcsak a termelés racionalizálása szünt meg, hanem mindegyik állam arra is törekedett, hogy önállólag rendezkedjék be gazdaságilag. Igy született meg az autarkia és egyuttal elzárkozó vámpolitika is, amely a magyar mezőgazdaság válságát eredményezte, de egyuttal a környező államok ipari válságát is.

Miután a nemzetközi fizetések végeredményben az államok kivitelével történnek és mi után ez a mesterséges gazdasági politika belőlről a fogyasztást, kifelé pedig a külkereskedelem lehetőségét zsugoritotta össze, igy lettek bizonytalanok a nyugati nagy államok követelései, igy terjedt tovább a válság, amely immár sokkal nagyobb, semhogy az érdekelt államok azokat önerejükből meg tudnák oldani.

Dános professzor bebizonyitja, hogy Magyarország mindent elkövetett, hogy a válságot a maga erőivel oldja meg és csak a nemzeti erőfeszités adta meg a lehetőséget annak, hogy mégis ott állunk, ahol állunk. Ám ma már bizonyos, hogy a megoldás csak az összes nemzetközi problémák egyetemes orvoslása utján lehetséges, még pedig akként, hogy az orvoslást ott kell kezdeni, ahol maga a betegség kitört. Ezért kell a volt monarchia területén élő államokat visszahozni a maguk széttört gazdasági egységébe.

NÉMETEK AZ "IZMUS"-OK ELLEN

A közelmultban Saskatoonban nagy sikerrel lefolyt német nemzetiségi gyülés után julius 15.-én Reginában a katholikus németek tartottak naggyülést. Az egyházi szónokok közül Father Schwebius a német nyelv ápolásának szükségességét hangoztatta, Bernhard Bott, a magyarbarát "Der Courier" cimü hetilap szerkesztője viszont az összefogás szükségességéről mondott beszédet kiemelvén, hogy csakis igy biztosithatja magát az emberiség a kapitalizmus, kommunizmus és egyéb divatos politikai és gazdasági rendszerek tulkapásai ellen. Ugy a saskatooni, mint a reginai gyülések eredményei fényes tanujelét adták a kanadai németség követésre méltó szervezettségének.

ÓRIÁSI KANADA BUZA-FELESLEGE

Az ottawai konferenciával kapcsolatban derült ki, hogy Kanada idei buzafeleslege meghaladja a 16 millió bushelt. Ebből mintegy 139 millió bushel talált elhelyezésre az egyes szállitási gócpontok nagy tárházaiban, mig a fennmaradó mennyiség részint vasuton, részint hajón, vidéki malmok raktáraiban és legnagyobbrészt még mindig a farmokon talált elhelyezést. Az idei buzafeleslég eszerint messze tulhaladja a tavalyit és 12 millió bushellel nagyobbnak mutatkozik az 1930-asnál, ami szomoru rekordot jelentett.

Az elmult 12 hónap első felében különösen Oroszország nagyarányu gabonakivitele ártott a kanadai buza külföldi értékesitésének. Azóta pedig, hogy Oroszország letünt a világpiacról, mint kiviteli-állam, Argentina és Ausztrália voltak Kanada legerősebb versenytársai. Csak a tavasz óta sikerült nagyobb mennyiségü buza-tételeket külföldre szállitani, ez a mennyiség azonban már nem tudta helyrebillenteni az év elején mutatkozó kiviteli lanyhaságot.

UJJÁSZERVEZTÉK AZ OLASZ KORMÁNYT

Mint a római jelentések sejtetik, Olaszország ujabb kormányválság napjait éli. Mussolini, a diktátor miniszterelnök ugyanis öt minisztert és 11 államtitkárt mondatott le. A hivatalukból távozó államférfiak között van Dino Grandi, a fiatalos külügyminiszter is, akinek kecskeszakállas fényképét oly sokszor mutatták be a lapok. Mussolini az uj kormányban nemcsak mint miniszterelnök szerepel, hanem a bel- és külügyi, valamint szervezésügyi tárcát is magához ragadta.

MI A KOPASZSÁG OKA?

A tokiói orvosi egyetem vegyészeti laboratóriumában állitólag megállapitották, hogy mi okozza a kopaszságot? Eszerint az embernek azért hullik ki a haja, mert táplálékában tulsok az "A" vitamin. Patkányokat és tengeri malacokat etettek tojássárgájával, amelyben sok az "A" vitamin és az állatok csakhamar megkopaszodtak.

KANADAI DOLLÁRJÁÉRT

5 PENGŐ.70 FILLÉRT KÜLDÖK ÁT 100 DOLLÁRIG
5 " 75 " 100-TÓL 200 DOLLÁRIG
5 " 85 " 200 DOLLÁRON FELÜL
terjedő átutalásoknál.

Cseh korona, lei, dinár, vagy amerikai dollár küldéseknél a legmagasabb árfolyamot biztositom.

A kifizetésekről a cimzett SAJÁTKEZÜ ALÁIRÁSÁVAL ellátott HIVATALOS NYUGTÁT küldök a feladónak.

Pénzküldő iv kivánatra.

HAJÓJEGYEK! BEVÁNDORLÁSI ENGEDÉLYEK!

GEORGE SZABO

348 Grain Exchange Building
WINNIPEG, MAN.

Piacra került az első "Hudson"-fogás

Többször megemlékeztünk már arról, hogy a Hudson-öböl halállományát több halászmester szeretné értékesiteni, viszont a kormány mindeddig nem volt hajlandó nagyobb államsegéllyel lehetővé tenni a halászat nagyobb arányban való megkezdését. Mint beavatott helyről értesülünk, Ottawában nagyon jól tudják, hogy évszázadokkal ezelőtt az angol felfedezők rengeteg pénzt költöttek a Hudson-öböl halászati kihasználására, azonban semmiféle komolyabb eredményt nem sikerült elérniök.

Ezzel szemben tény, hogy akad hal a Hudson-öböl egyes vidékein s whitefish mellett tulibee és cod sokhelyütt nagy csapatokban tanyázik. Ingebrechtson izlandi származásu és szakmanitobai halászmester az utóbbi hetekben már forgalomba is hozta The Pas városában legutóbbi sikeres fogását és még mindig nagy reményeket füz a Hudson-öböl halászatához. Mások viszont határozottan állitják, hogy mig egy-két bátor halásznak adhat kenyeret a Hudson's Bay, nagyobb arányu halászathoz nincs elegendő hal benne.

IZGALOM A SZABÓIPARBAN

Montrealban az többi napokban szokatlan események tartották izgalomban a szabóiparosok egy részét. Egyes szabócégeknek a United Clothing Workers of Canada szakszervezetbe tömörült munkásokkal gyült meg a bajuk, végül is azonban sikerült a megegyezés.

Egy 50 embert foglalkoztató mühely pénztárosától pedig amerikai banditák elrabolták az egész heti fizetést. Mire a rendőrség a newyorki jelzésü automobilos banditák után eredt, azok már biztonságban száguldottak a jól sikerült fogással.

FELAVATTÁK A BÉKE-PARKOT

Fort Erie ontariói határvárost a New York állambeli Buffalóval összekötő béke-hid mellett immár béke-parkja is van Kanadának az Egyesült Államok határán. Mult hét folyamán 50,000 főnyi közönség jelenlétében nyitották meg a manitobai Boissevain község határában a North Dakota államba átnyuló béke-parkot, melyet egy kanadaiakból és amerikaiakból választott független bizottság fog rendben tartani. A két szomszédos állam évszázados barátságának szentelt béke park valóságos paradicsoma lesz a turistáknak.

AGYONNYOMTA A BINDER

Welwyn saskatchewani telep egyik pionirját, az 53 éves Bill Stewartot agyonyomta az aratókötőgép nagykereke, midőn lucernavágás közben meg akarta binderét javitani és loval megszabadultak. Stewartot szülei még 1882-ben hozták nyugatra s igy a környék legrégibb telepesei közé számitott.

Kifizetődik, ha
"MAGA SODORJA"

A takarékosság szempontjából — minden 20 centes Turrett Fine Cut csomagból legalább 50 cigarettát kap — és a Chantecler papirok teljesen ingyen.

Ha igazán élvezni óhajtja a dohányzást, akkor nincs párja a "sodrás"-nak, főleg ha valódi, finom, izletes virginiai dohányt használ, amilyen a Turret Fine Cut. —

Valóban kifizetődik, ha "maga sodorja"

15 és 20 centes csomagokban, valamint ½ fontos légmentes bádogdobozban.

Ingyen Chantecler cigarettapapir minden csomagban.

TURRET
FINE CUT
(FINOMRA VÁGOTT)
Cigarettadohány

"HAZADNAK RENDÜLETLENÜL LEGY HIVE, ÓH MAGYAR!"

MAGYARORSZÁGI HIREK

"CSONKAMAGYARORSZÁG NEM ORSZÁG, EGÉSZ MAGYARORSZÁG MENNYORSZÁG!"

A KANADAI MAGYAR UJSÁG
BUDAPESTI SZERKESZTŐSÉGÉNEK JELENTÉSEI
BUDAPESTI SZERKESZTŐSÉGÜNK CIME: HEGEDŰS SÁNDOR UCCA 18. IV. 2.

JAMBOREE — 1933

A "Kanadai Magyar Ujság" egyik Budapestre érkezett száma jelentette, hogy Kanadából is vendégek fognak érkezni a gödöllői Jamboreera, azaz nemzetközi cserkésztáborozásra. Ez a hir nagy örömet keltett, mert a magyar körök mindig örülnek ha a kanadai kapcsolatokat el lehet mélyiteni. Érdekes volt a "Kanadai Magyar Ujság" próbálkozása is. Néhány ismert idegenforgalmi plakátot alakitott át és ezzel is szolgálta az eléren dő célt. Azóta elkészült a magyar Jamboree jelvénye: fehér szarvas, amint előre szökel, fent 1933, alul pedig "Jamboree Magyarország" jelzéssel. A jelvények hamarosan eljutnak a világ minden részébe és általánosan ismertté válnak.

Még több mint egy esztendő választ el a táborozástól, de máris erősen folynak az előkészületek. Mindenki tisztában van azzal, hogy az angol nyelvre nagy szükség lesz. Gödöllőn is mindenki angolul tanul. Az elhunyt Körösfői festőművész fia az angol nyelvmester és ha valaki bepillant iskolájába, ugy ugyancsak elcsodálkozhat. Még nagybajuszu csendőrök is ülnek a padokban és törik a kemény angol szavakat.

Teleki Pál volt miniszterelnök köt kinevezték a Jamboree kormánybiztosává, ő lesz a tábor parancsnoka. A gazdasági csoport fogja intézni az anyagi beszerzést és megszervezi az ellátást, Papp Antal ny. államtitkár, a Cserkészszövetség Országos elnöke, mint a Jamboree pénzügyminisztere, mellette Koós Béla gazdasági főtitkár dolgozik, akit ugy tekinthetünk mint pénzügyi államtitkárt.

E pillanatban legerősebben a külügyi csoport agitál. Dr. Molnár Frigyes figyelme kiterjed mindenre, szervezi az egyes országokkal való kapcsolatot, küldi szét a meghivókat és gondoskodik arról, hogy a cserkészcsapatok elhelyezése Gödöllőn biztositva legyen.

A külügyi csoport mellett nagyarányu propagandát fejt ki a sajtócsoport. És miután a modern hirlapirásban nagy szerepe van a fényképnek. Külön fotografus osztály lesz a Jamboreen, a fényképszolgálatot ugy megszervezik, hogy a világ minden részében szinte napok alatt eljuttathatják az érdekes fényképfelvételeket.

Olyan nagyarányu lesz a táborozás, hogy a technikai előkészületek is nagy feladatot jelentenek. Ulbrich Hugó főmérnök irányitja a müszaki csoportot, kijelöli az utakat, hozzálátnak a szükséges épitkezésekhez mindenüvé bevezetik a vizet és a villanyt.

Rengeteg idegen fog Budapestre kerülni. Ezeknek a szórakozásáról is gondoskodni kell Tábori szinházat létesitenek, különböző versenyek lesznek, érdekes összejöveteleket rendeznek, tábortüzeket gyujtanak, szóval, mindenféle látnivalóról gondoskodnak. Ez a nehéz munka Sztrilich Pál, a jabomree kultuszminiszterének vállára nehezedik. Fel akarjuk használni a kedvező alkalmat és ugy Budapestet, mint a vidéki gócpontokat be akarjuk mutatni az idegeneknek. Budapest látványosságait, az ősz Festetich Pál fogja bemutatni, kinek idegenvezetői már oly sok külföldi sikert arattak. A vidéki kirándulásokat pedig dr. Fodor Ferenc egyetemi tanár, a magyar föld egyik legalaposabb ismerője szervezi.

Budapest környékén nagyarányu vizisport fejlődött ki. A csepeli szigeten vizitábort állitanak fel, ennek vezetője Zsembery Gyula. Miután pedig kell számitani az esetleges kellemetlenségekre is, orvosok nélkül lehetetlenség ilyen nagyarányu tömegmozgalmat lebonyolitani. Az orvosi teendőket Szukováthy Imre főorvos, a Testnevelési Főiskola igazgatója látja el. Kórházat rendeznek be és számos orvos felajánlotta már szolgálatait, tehát az egészségügyi szolgálat is elsőrendü lesz.

Még külön rendőrséget is állitanak fel. Természetesen a rendőrök is cserkészek lesznek. Budapesten kivül Szombathelyen, Sopronban, Szegeden és Pécsett folyik a speciális kiképzés. Körülbelül 750 öregcserkész fogja ellátni a tábor rendészeti teendőit. A parancsnok dr. Borsiczky Sándor rendőrkapitány.

Nehéz volna valamennyi szervezetet elősorolni. Amiket elmondottunk, csupán csak egy kis izlelitő a nagyarányu előkészületekből. De erre szükség is van, mert körülbelül 30—40,000 cserkész részvételére számitanak s 45 nemzet fiai jelennek meg Gödöllőn. Az eddigi tervek szerint 10 altábor lesz, aztán külön repülőtábor, amelyet vitéz Horthy István vezet.

A viz-ellátást hét artézikutból látják el, 26 kilométeres vizvezetéket fektetnek le. A villanyvilágitást nyolc 50 wattos transzformátor fogja szolgáltatni. A napi forgalmat az Államvasutak és a helyi érdekü vasutai, valamint 50 autóbusz és körülbelül 500 autó-taxi fogja lebonyolitani. A külön telefonhálózat 100 kilométer hosszu lesz és 60 alállomást terveznek.

Csak a magyar cserkészek 2,200 sátort fognak felállitani. Ugy gondolják, hogy naponta 15,000 liter tejet, 30,000 tojást, 150 mázsa zsirt és 15,000 pár bakonfit fognak elfogyasztani. Naponta három vagon dinnyét osztanak szét a cserkészek között. A konyha természetesen nemzetek szerint fog különbözni. Egyáltalában nagy sulyt helyeznek a külföldiek igényeire.

Ennyi ember ellátása csak ugy lehetséges, ha valóságggal külön üzletváros létesül. Körülbelül 200 uj bolfot fognak berendezni. Természetesen külön postahivatal lesz. Tájékoztató füzetet ügyesen megszerkesztett tábori térképet adnak minden résztvevőnek. Annyi bizonyos, hogy a Jamboreen majd senkisem tévedhet el, a világ cserkészei egymást támogatni fogják.

De nemcsak a cserkészek jönnek el, hanem rengeteg érdeklődő is. Az Idegenforgalmi Hivatal arra számit, hogy a Jamboree ideje alatt 30—50,00 külföldi fog megfordulni a magyar fővárosban. A szállodák ezt a nagyarányu idegenforgalmat nem tudják lebonyolitani, éppen ezért már most gondolnak arra, hogy részben magánlakásokat rendeznek be idegenek befogadására, részben pedig egyes intézmények fogják átengedni nélkülözhető helyiségeiket.

Nemcsak angolul, hanem esperantóul is tanulnak a magyar cserkészek. Most tartották meg Debrecenben az Egyetértés Cserkészcsapat első nyilvános eszeperantó vizsgáját. Valamennyi diák munkásfiu volt. Félévig tanulták a kisegitő semleges nyelvet és nagyszerü eredményt produkáltak. Az eszperantisták eddig 22 országgal léptek érintkezésbe.

Már most nagy lendületet kapott a magyar cserkészmozgalom. 240 cserkésztáborban készülnek a magyar fiuk a jamboreera. A táborozó csapatok leginkább a Bükköt és a Mátrát keresik fel, továbbá a Bakonyba mennek, a Duna mentén és a Balaton körül táboroznak. Kilenc nagy külföldi táborba mentek el a magyar cserkészek, éspedig Lengyelországba, Jugoszláviába, Romániába, Ausztriába kerültek, kisebb csoportok eljutottak Svájcba, Hollandiába Svédországba, Finnországba és Norvégiába.

A rádiót is bekapcsolták a Jamboree propagandájába, Boroszlóból, Lisszabonból, Stuttgartból rádió utján hivták fel a fiatalságot a Jamboreeban való részvételre, természetesen előadások lesznek a magyar studióban is, sőt egyesek Amerikában és Kanadában is előadásokat fognak tartani a gödöllői Jamboreeről, melynek bizonyára jó hatása lesz, fel fogja hivni a figyelmet Magyarországra, a magyar viszonyokat a világ nemzetei meg fogják ismerni és ha közel kerültek hozzánk, ugy az ellenséges indulatok, amelyeket velünk szemben mesterségesen szitottak, el fognak ülni.

PAIZS ÖDÖN

Hétről-hétre

A képviselőház nyári szünetre ment, a kormány felajánlotta lemondását, de a kormányzó nem fogadta el. A kormány a helyén marad és a nyár folyamán előkészíti a szükséges gazdasági javaslatokat. **A miniszter tanács letárgyalta a gazdamoratóriumot**, a 33-as bizottság a kormány tervét átvizsgálja és azután életbelépteti a szükséges intézkedéseket.

A magyar ujbuza sorsát már biztositották. Az olaszok hétmillió bushel ujbuzát vesznek át, Németország 6000 magyar vágómarha beengedését biztositotta és négymillió bushel uj magyar buza átvételére hajlandók de tényleges megállapodás még nem történt. Franciaország hárommillió bushel magyar buzát hajlandó beengedni kedvezményes feltételekkel. Az osztrákok papirért és fáért hajlandók a buzát átvenni.

A gazdasági válságot erősen érzik a városok is. A belügymi nisztérium városi osztályába érkezett jelentés szerint **több vidéki város nem tudta elsején tisztviselőit fizetni**. A szegedi városi tisztviselők csak részben kapták meg járandóságukat, a nyugdijasoknak azonban kifizették követelésüket. Eger városában hasonló zavarok mutatkoztak, Kecskemét szintén a kormány segitségét kérte. A városok számára függő kölcsönt akarnak felvenni, hogy ezeken a nehézségeken átsegitsék a törvényhatóságokat.

A főváros megvette a Helyiérdekü Vasutakat. Körülbelül ötmillió pengőért vásárolták meg a vicinálisokat. Budapest városának az a terve, hogy ilymódon kezébe veszi a környék közlekedésének irányitását, telepitési politikát dolgoz ki és Budapest környékének egészséges fejlődését biztositja.

..Öt napos nemzetközi kerékpár körverseny volt Magyarok, olaszok, németek, franciák. lengyelek, csehek és jugoszlávok mérték össze erejüket. A kerékpárosok első nap Szolnokig jutottak, a második nap Gyöngyösön át Miskolcra érkeztek, azután felmentek a határig, Hidasnémetinél lefordulva Nyiregyházán át Debrecenbe érkeztek, majd a Nagyalföldön keresztül, Hódmezővásárhelyig jutottak, innen fordultak vissza és Szentesen, Csongrádon, Kecskeméten, Czegléden keresztül Budapestig kerékpároztak. Első Magyarország B. csapata lett, 2. Magyarország A. csapata, 3. Olaszország, 4. Franciaország, 5. Jugoszlávia, az egyéni összesitett versenyt is magyar nyerte.

Érdekes szélhámosságot lepleztek le. **Hamis diplomával 23 évig tanárkodott Rátskay Vilmos.** Ugy leplezték le, hogy egyik tanitványa apját meg akarta zsarolni. Amikor ezt a bünét felfedezték, megindult a vizsgálat és hamarosan kiderült, hogy az általános, mint lengyel légionista is szélhámoskodott, sőt katonaruhában is különböző bünczselekményeket követett el.

Ötvenmillióval emelkedett a bankjegyforgalom. A Magyar Nemzeti Bank most adta ki junius havi kimutatását, amely szerint a bankjegyforgalom 50 millió pengővel emelkedett. A váltótárca 44 millió pengővel nőtt, az érckészlet apadása 2 millió pengő.

p— ö—.

A bihari oláhok elverték Lupu belügyminisztert

Bukarest a rumán főváros sajtója szomoruan állapitja meg hogy a most folyó képviselőválasztási küzdelemben az erdélyi rumánság a legnagyobb ellenszenvvel fordul el a királyságból jövő jelöltektől s az uralomra került nemzeti gazdapárt kolozsvári hivatalos lapja, a "Patria", a tömegek csillapitása helyett maga is vezércikkben kijelenti, hogy Románia erkölcsi megtisztulása és gazdasági felvirágoztatására addig nem lehet gondolni, mig Bukarestet össze nem bombázzák és el nem törlik teljesen a föld szinéről.

Az ilyen hangulat után érthető, hogy a nép tettlegességekre is vetemedik a Bukarestből jövő jelöltekkel szemben. A bihar megyei Petrosz községbe megérkezett Lupu Miklós, volt belügyi, majd munkaügyi miniszter, a független gazdapárt elnöke, két jelölttársával. Egyikük, egy vendéglős, alig kezdte meg beszédét, nép lehurrogta, hogy menjen bort mérni Bukarestbe és hagyja békében az erdélyieket. Erre maga Lupu, a pártvezér, szólalt fel. Beszédét azzal kezdte, hogy elhozta a havasokontuli rumán testvérek üdvözletét az erdélyi rumánokhoz és kéri őket, hogy ne hallgassanak olyan népámitókra, mint Vajda Sándor és Maniu Gyula.

Többet nem tudott mondani, mert a feldühödt bihari oláhok széttörték alatta a pódiumot, ugyhogy Lupu és bukaresti társai atójukat hátrahagyva, őrült futással menekültek ki a faluból. Messze azonban nem jutottak, mert a petrosziak bekeritették és kegyetlenül elverték őket. Valószinüleg életben sem maradnak, ha váratlanul arra nem érkezik a belényesi pártvezetőség, mely szintén népgyülést akart tartani Petroszon; ezek mentették meg az agyonveréstől bukaresti politikai ellenfeleiket. Bevitték Luput Nagyváradra s ez onnan azonnal hazautazott Bukarestbe. Valószinüleg egyhamar nem is rándul ki az erősöklü, goromba erdélyi testvérek közé.

TELEPEDÉSI FELVILAGOSITAST kaphatnak teljesen dijmentesen mind azon családok, valamint egyének, kik komolyan érdeklődnek a letelepülés iránt.

Forduljon az alanti cimek bármelyikéhez:

Canadian Government Land Settlement Branch, 169 Notre Dame Ave. E. Winnipeg, Man.

Canadian National Railways, Colonization Department, Room 100 Union Station, Winnipeg, Man.

District Superintendent of Colonization, Canadian Pacific Railway, Winnipeg, Man.

(Hirdetés)

MAGYARORSZÁGBA
New Yorkból Brémán át a világ leggyorsabb hajóin
BREMEN
EUROPA
KÜLÖN GYORSVONAT indul a bremenhaveni kikötőből, amely a legkényelmesebb utazást biztositja Budapestig.
Felvilágositást nyujt a helyi ügynök, vagy
654 Main St. WINNIPEG
NORTH GERMAN
LLOYD

Tel.: HA 3420
J. SCHRÉTER
RUHA ÉS CIPŐ ÜZLETE
Figyelmes kiszolgálás!
JELSZAVUNK:
KICSI HASZON, NAGY FORGALOM!
30 ONTARIO ST. EAST
MONTREAL, Que.

MEG KELL HOGY ÉRTSE HA E KÉPRE NÉZ
TESTÉNEK MINDEN PORCIKÁJABAN IDEGEK VANNAK

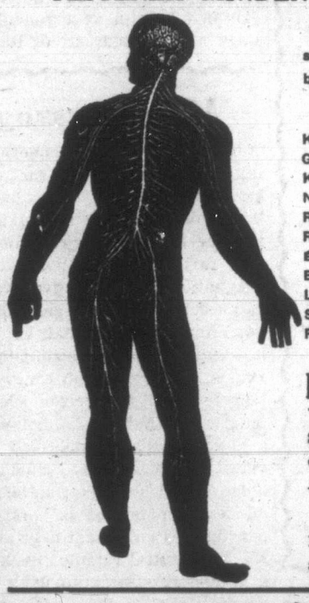

AZ IDEGESSÉG tönkre teszi, megrövidíti életét De nemcsak a saját magáét, hanem a családjáét és környezetéét is. E veszedelmes betegség szomoru áldozataival vannak tele a kórházak és az őrültek háza. Ne várja meg ezt a szomoru sorsot.

KÖNNYEN FELIZGATÓDIK
GYORSAN KIFÁRAD
KEZE, LÁBA HIDEG
NEM TUD ALUDNI
REGGEL FÁRADTAN ÉBRED
ROSSZ ÁLMAI VANNAK
ÉJJEL FELRIAD
BUSLALKODIK VALAMIN
LEVERT
SZÉDÜL
FÁJ A HÁTA-DEREKA-FEJE
?
SZÉGYENLŐS
KÖNNYEN PIRUL
RESZKET, REMEG
ÁJULDOZIK
FEJÉBE SZÁLL A VÉR
GYENGÜL AZ EMLÉKEZÉSE
GYORS A SZIVVERÉSE
ERŐTLEN
TEHETETLEN
ÉTVÁGYTALAN
VÉSZEGENY?

Használjon SATURNIN Életitalt

SATURNIN friss anyagot vissz a vérébe. Táplálja a csontjait, vérét és idegeit. Uj életkedvet ad. Átépiti a szervezetet és ellentállóvá teszi. AKÁR FÉRFINEK, AKÁR NŐNEK.

A SATURNIN MÁR OTT IS SEGITETT AHOL SEMMI MÁS NEM HASZNÁLT. — Egy üveg $1.25 és egy teljes készlet 5 üvegből áll és $5.00 bérmentes szállitással és pontos utasitással.

A MUNKANÉLKÜLISÉG SOK CSALÁDOT
Kényszerit a Rendszertelen Táplálkozásra
és ennek következményeit a gyomra szenvedi meg legelsősorban.
Soha annyi gyomorbeteg nem volt mint ma van
Soha nagyobb szolgálatot a PURGARET nem tett mint éppen ma.
Étvágytalanság, nehéz székelés, gyomorcsikarás, gyomorgörcs, gyomornyomás, bevont nyelv szélbántalmak, savanyu felbüfögés, rossz lehelet, fejfájás gyomorégés, undor, kedvtelenség fáradtság érzése, rossz alvás, állandó szédülés, bőrkiütések vértisztátalanság okozta reumás bántalmak mind beteg gyomrának és a belek rendetlen működésének a következményei.
PURGARET A GYOMORBAJ EGYETLEN HATHATÓS GYÓGYSZERE!
GYÓGYEREJÉT SEMMIFÉLE MÁS SZER NEM PÓTOLHATJA!

Megtisztitja a beleket a betegséget okozó mérges anyagoktól.

Étvágyat kap és jólizlen eszik meg bármilyen ételt.

EGY NAGY CSALÁDI BADOGDOBOZZAL MELY HOSSZU IDŐRE ELEGENDŐ, $1.00 BERMENTVE.
6 DOBOZZAL EGYSZERRE HOZATVA 5 DOLLAR.

PAPIR PENZT KÜLDHET, TELJES ÉRTÉKBEN ELFOGADJUK

Vörös Kereszt Patika
8901 Buckeye Rd. Cleveland, O.

KÉRJE 116 oldalas képes EGÉSZSÉGÜGYI TANÁCSADÓT INGYEN KÜLDJÜK

HAPAG
Mélyen Leszállitott
HAJÓJEGY-ÁRAK
HARMADIK OSZTÁLYON
NEW YORKBÓL VAGY HALIFAXBÓL HAMBURGBA
$80.50
NEW YORTÓL — BUDAPESTIG és VISSZA
$153.50
Rendszeres indulások nagy gyorshajókkal
HAMBURG-AMERICAN LINE
vagy a helyi ügynök

Segitségére leszünk felesége, gyermekei vagy menyasszonyának a beutazási engedély megszerzésénél.

Irodáink: Winnipeg, Edmonton Vancouver.

EGYLETEK — EGYHÁZAK

KATHOLIKUS MAGYAR ISTENTISZTELETET

tartunk, magyar szent beszédekkel minden vasárnap ½11-kor a Szent Ferencrendi missiós nővérek nagytermében (Jarvis utca 187), melyre minden katholikus magyar hívőt szeretettel meghív: SOOS ISTVÁN plébános

WINNIPEGI REFORMATUS EGYHÁZ

Istentisztelet. Minden vasárnap délelőtt háromnegyed tizkor és délután négy órakor a MacDonald Ave.-en levő Point Douglas Churchben.
Prezbiteri gyűlése minden hó első hétfőn.
Vasárnapi iskola minden vasárnap délután 3-tól 4.-ig.
Lelkész: Csendes Imre 589 Spence St. Tel.: 87106
Gondnok: Kolozsváry András.
Pénztárnok: Nemes Gusztáv
Jegyző: Varga Károly
Örökös presbyter: Miklós József
Prezbiterek: Bönyei Zsigmond, Dancs Lajos, Denczi András, Ifj. Farkas Imre, Koródy Béla, Kubik István, Molnár István és Szabó György.

WINDSOR, ONT. SZENT ANTAL KATHOLIKUS MAGYAR HITKÖZSÉG

Vasárnapi szent misék: 9 órakor kis mise, ¾11 órakor nagy mise. Litánia d.u. ½3-kor, előtte szt. olvasó mondás s gyermekek tanitása. Keresztelések litánia után. Első vasárnap 12-től 3-ig szentség imádás.

Kurátori gyűlés minden hó első szombatján este 8 órakor.

Oltáregylet havi gyűlése minden hó második vasárnapján litánia után a templom tanácstermében. Rózsafűzés titok osztása minden hó első vasárnapján litánia után a templomban. St. Antal betegsegélyző egylet havi gyűlése minden hó első vasárnapján litánia után a templom tanácstermében. Ifjusági egylet a Jézus Szt. Szive társulat időről időre megállapitja gyűlését. Templom Parent és Shepherd corner, Plébánia templom mellett Parent Ave 1343.

WELLAND, Ont. MAGYAROK NAGYASSZONYA KATHOLIKUS HITKÖZSÉG

Hétköznap reggel ½8 órakor szent mise — Vasárnap 8 órakor csendes mise — ½11 órakor nagy mise, prédikáció. Délután ½4 órakor litánia.

Vasárnapi iskola minden vasárnap délután 2 órakor, kivéve julius és augusztus hónapokat.

Keresztelés bejelentés szerint

Avatás köznapokon mise után vasárnap litánia után.

Minden hónap I. vasárnapján a gyermekek, II. vasárnapján az Oltáregylet, III. vasárnapján a Holy Name Society közös szent áldozása.

Gyónni lehet: mindennap reggel mise előtt, szombat délután 3—6 óráig és este 7—9 óráig, vasárnap a szent misék előtt reggel 7 órától.

Hitközségünk jelenlegi tisztikara: Gondnok: Bankó Lajos. Algondnok: Csehek Károly. Pénztári ellenőrök: Hajdu István és Gébel Nándor.

Kurátorok: Szabó Mihály, Németh Antal, Salamon László Páner Ferenc, Jári Károly, Szabó György, Millel István, Varga Lajos, Oszlács István, Pánczél Károly, Árval József, Kovács Ferenc, Dampf Mihály és Schwartzkopf István.

Hitközségi jegyző: Dimand István. Plébános: Rev. Hédly Jeromos, cime: 337 Hellem Ave

SZARKA JÓZSEF

üzletében magyar pipa és cigaretta dohány, papir kapható.

A Kanadai Magyar Ujság

ügynöke előfizetéseket, hirdetéseket, kerestetéseket felvesz a lapszámára.

MAGYAR OTTHON SZALLODA
406—4. Ave. South
Lakás: 609—13 Str.
LETHBRIDGE, ALTA.

ANGOLUL BESZÉLNI IRNI ÉS OLVASNI

Könnyen megtanulhat minden magyar a hires két dolláros „Angol-Magyar Tanitó" 50 leckéjéből. Az ára most csak egy dollár, melyet a megrendeléssel együtt kell beküldeni.

IZIDOR BRAUN
okl. tanitó és ny. jegyző
10210 Adams Ave.
Cleveland, O. U. S. A.

A TORONTÓI MAGYAR BAPTISTA GYÜLEKEZET

Istentiszteleteink sorrendje: Beverly és Sullivan uccák sarkán levő angol templomban. Minden vasárnap d.e. ½10-től Imaóra, 10-től vasárnapi iskola. 11-től prédikáció. Este 7-től prédikáció, 8-tól Ifjuági egylet. Minden csütörtök este 8-tól Imaóra, 9-től énekkar-gyakorlat Welland, Ont. A Regent és Hester Lane uccák sarkán lévő saját templomban. Minden vasárnap d.e. ½10-től Imaóra. 10-től Vasárnapi iskola. 11-től prédikáció. Este 7-től prédikáció. 8-tól Ifjuági egylet. Szerda este 8-tól Imaóra.
Mindenkit szeretettel hivunk!
Lelkész: Rev. Baila György
13 Glen Morris St. Torontó Ont
Telefon: Kingsdale 4598

ROSEDALE-I MAGYAR BETEGSEGELYZŐ EGYLET

Alakult 1929 október havában.

Ma már közel félszáz tagja van. Egyletünk havi gyűlését minden hó első vasárnapján d. u. 2 óral kezdettel tartja. Belépődij $4,00 melyből $1,00-et a könyvtár fönntartására fordítunk, mig a $3,00 forgótőkét a tag kilépésekor hiány nélkül visszakapja, hogy ha hátrálóka nincsen.

Tagokat csak orvosi igazolvánnyal veszünk fel. Tagsági dij havonta $1,50, melynek ellenében $9,00 hetisegélyt fizetünk balesetből történt betegség esetén, a már hat napot meghaladó betegségnél az első naptól jár segély. Halál esetén temetkezési segély $75,00 és a hátramaradottak részére tagonként $5,09. Az egyletet tagjai irányitják. Lépjen be ön is és élvezze a barátság és testvériség melegitő érzését. mert nem tudjuk mit hoz ránk a következő óra. — Megkeresések Márkos János titkár cimére küldendők P.O. AERIAL, Alta.

A WINNIPEGI SZENT ISTVÁN KIRÁLY R. KATH. MAGYAR BETEGSEGÉLYZŐ EGYLET

Alakult 1907-ben. Saját háza Winnipeg, Elmwood. 665 Nairn Ave. Az egyesület célja: tagjainak betegség és haláleseti segélyezése, a vallásos élet ápolása. Magyar könyvtár. Az egylet tagjainak minden vasárnap és ünnepnap a helyiség rendelkezésére áll. Heti $5.00 betegsegély és $40.00 temetkezési segély. Belépődij $2.00, havidij 50 cent Közgyülés minden hó 3.-ik vasárnapján. — Vidékről egyelőre csak pártoló tagokat vesz fel Minden érdeklődés az egylet titkár-jegyzőjéhez cimzendő Reichardt Károly 213 Berry Street Egyleti hivatalos orvos: Dr. H. OEKLERS, cim: 576 Anderson Ave. Ph.: 55 693. Lakáson rendelés este 7 után.

TORONTÓI MAGYAR EGYLET

Alakult 1927-ben.

CÉLJAI: A helybeli magyarság nemzeti és társadalmi megszervezése. Magyar Kulturház épitése. Magyar Könyvtár létesitése. A rászoruló magyarok támogatására segélyalap létesitése.

A helybeli magyarság igényeinek kielégitésére különböző alosztályok szervezése: 1) Betegsegélyző Egylet, 2) "Pro Hungaria" működő egylet és "Zrinyi Miklós" takarékegylet.

Az egyesület minden hó első vasárnapján d.u. 2 órakor közgyülést tart a Magyar Otthonban, 187 Spadina Ave. Az érdeklődők forduljanak az egyesület titkárához, kinek cime: Julius Czető 22 Carlisle St. Toronto, Ont.

ALBERTAI REFORMATUS EGYHÁZ

Központ: Calgary. Egyházak: Lethbridge, Raymond, Leduc, Taber, Brooks. Istentiszteletek sorrendje:
Calgary: A hónap második és negyedik vasárnapján. Lethbridge: A hónap harmadik vasárnapján d.e. Raymond: A hónap harmadik vasárnapján d.u. Leduc: A hónap első vasárnapján d.u. Taber, Brooks: Előre készült időben hétköznapokon. Egyházgondnok: Báthori István, Calgary, Kaszás Balázs Lethbridge, Némedi Gyula Raymond Pénztárnok: Illési István Calgary, Kovács János Leth bridge, Séra Gáspár Raymond.
Lelkész: Bucsin Béla 511—13th Ave East, Calgary, Alta.

A WINDSORI MAGYAR REFORMATUS EGYHÁZ KALAUZA

Lelkész: Dr. Molnár Jenő 531 Quellette Ave. Windsor, Ont. Pénztárnok: Rimaszombaty István, ellenőrök: Somodi János és Bányai Ferenc, jegyző: Caiszár Dezső, Egyházmegyei képviselő: Kovách László, előljárók: Körösy Bálint és Ferenczi György.
Istentiszteletek: Minden vasárnap d.e. fél 11 órakor és este 7 órakor. Vasárnapi iskola: Minden vasárnap reggel 9.30-kor

A BRANTFORDI MAGYAR BETEGSEGELYZŐ EGYLET

Beállási dij 2 dollár Havi tagdij 1 dollár. Betegsegély az első 10 hétre heti 7 dollárjával a második 10 hétre pedig $3,50 lesz kifizetve 3 nap levonásával. Temetkezési segély 100 dollár. Beállási korhatár 45 év. Egyletbe való belépés orvosi bizonyitvány alapján történhetik Bővebb felvilágositással a kp. titkár szolgál, ami alább van közölve.

AZ EGYLET TISZTIKARA
Elnök: Pette György 155 Elgin St. Brantford, Ont. kp. titkár: G. Kirchlekner 118 Albion St. Brantford, kp. pénztáros: Horváth Antal 48 Pearl St. Brantford, Ont.

Osztályaink vannak. s még pár helyen alakulóban. Hamilton, Ont. Galt, Ont. Niagara Falls, Ont., Guelph, Ont.

A RAYMONDI ELSŐ MAGYAR BETEGSEGELYZŐ EGYET.

Alakult: 1927 aug. 1-én.
Tagjainak száma: 75

Az egylet gyűléseit minden hó második vasárnapján tartja, saját helyiségében. Beállási dij $1.00. Havi dij 75 cent. Orvosilag igazolt betegség esetén heti $6.00. Halál esetén: $50.00 temetési és minden tag után $1.00 fizet az egylet temetési költség cimén. Tagok felvétele a havi gyüléseken, minden hó második vasárnapján d.u. 2 órakor, amikor is 16 évtől 50 évig veszünk fel uj tagokat orvosi bizonyitvány alapján. Raymond és környéki honfitársaink lépjetek be egyletünkbe — hisz mindenkit érhet baleset.

Az egylet jelszava: Összetartásban az erő!

Az egyletet érdeklő minden levelezés a titkár cimére küldendő CSABAY József BOX: 280 Raymond, Alta.

EDMONTONI BETEGSEGELYZŐ EGYLET

EDMONTON, Alta.- Az első magyar egylet Edmontonban. ALAKULT 1926-BAN.

Havi gyüléseit tartja minden hó UTOLSÓ vasárnapján két órai kezdettel.
Belépő dij: $3.50, orvosi vizsgálat dija 2 dollár, tagsági dij havonta: $1.50, melynek ellenében az egylet betegség vagy baleset esetén nyolc dollár és 75 centet fizet hetenként. Halál esetén temetési költség 75 dollár visszamaradottak részére tagonként egy dollár.
Az egyletet tagjai irányitják, igyjen be Ön is és érezze a barátság és testvériség igazi izét. Az egylet könyvtára díjtalanul áll a tagság rendelkezésére.
Az egylet jelszava:
„Le a kalappal, az oly magyar előtt, aki hű tagja egy magyar egyletnek Kanadában."
Megkeresések az elnök cimére küldendők: 10520 — 96 Street Edmonton, Alta.
LUKÁCS LAJOS elnök.

ORVOSOK

Dr. BIRO KÁROLY
Sebész és belgyógyász
a budapesti Gr. Apponyi Poliklinika v. tanársegédje
SASKATOON
123—20th Street West
Telefon: 2724

A MAGYAROK FOGORVOSA
Saskatoonban
DR. A. SINGER
123—20th STREET WEST
Phon: lakás 4389 iroda 3011

Dr. J. E. WILKINSON
a magyarok fogorvosa
520 Tegler Building
A 15-centes Store felett
EDMONTON, ALTA.

Dr. V. K. O'GORMAN
ORVOS ÉS SEBÉSZ
642 Tegler Building
Rendelő telefon: 23618
Lakás: 9902 111th St. Phon: 23618
EDMONTON, ALTA.

Dr. B. J. Ginsburg
ORVOS
a bőr- és nemibetegségek
Specialistája
Rendel: reggel 9 órától este 8-ig
403-4 McARTHUR Bldg. 4 em.
WINNIPEG, Man.
(a Portage Ave, közvetlen a Main St. sarkán, a Child's étterem épületében)
Németül is beszél!

Dr. H. HERSHFIELD
orvos és sebész
Ultraviola és Röntgensugár-kezelés
176 Main St és Alexander Ave sarok
WINNIPEG, Man.
Rendelő telefon: 26 600
Lakás telefon: 51 162
MAGYARUL BESZÉLÖNKI

MAGYAR ORVOSI RENDELŐ!
Telefon: Lancaster 3927
Dr. B. Rabinovitch
B.Sc. M.D.C.M.
Teljesen ujjáalakitott, legmodernebbül felszerelt orvosi klinika, ahol már magyarul is beszélhet.
BELSŐ- VÉR- és NEMI BETEGSÉGEK SPECIALISTAJA
Rendelő órák: Reggel 10-től este 9-ig. vasárnap d.e. 11—1ig
16 Ontario Street East.
MONTREAL.

MAGYAR ORVOS
Dr. SOLE MIKLÓS
v. klinikai orvos
141 Main St. East.
Hamilton Ont.
Telefon: Baker 3372

Dr. P. H. McNULTY M. D. C.M.
Röntgen specialista, sebész
és nőgyógyász
rendelő: 300 Power Bldg.
LAKÁS 138 Harrow Street
WINNIPEG, MAN.
Telefon: 89,618. Telefon 43,909

Ha bármilyen orvosságra vagy drugstore tárgyakra van szüksége, küldje rendelését avagy jöjjön személyesen Kanada magyar hires gyógyszertárába.
MASSIG'S DRUGSTORE
1609—11th Ave. REGINA, Sask

HA SIKERT AKAR ELÉRNI, AKKOR HIRDESSEN A "KANADAI MAGYAR UJSÁG"-BAN

Dr. Roman Pniewsky
Sok évi gyakorlattal nagy európai kórházakban és klinikákon
Specialista belső, vér- és női betegségeknél
3597 ST. URBAIN ST. APT. 8 — MONTREAL
Corner Prince Arthur St.
Rendelő órák: d.u. 3—8
Telefon: HA. 7623

FRED. B. PENNOCK
B. A., LL. B.
ÜGYVÉD ÉS KÖZJEGYZŐ
Edmonton, Alta.
604 Tegler Bldg.
a 15 centes üzlet felett
Tel: 4525 & 24525 Lakás 81136
Fiókiroda: WESTLOCK, Alta.

Uj Magyar Ima és Énekeskönyvek nagy választékban kaphatók
A STOCKHOLMI MAGYAR NŐVÉREKNÉL
Árjegyzéket kivánatra küldünk
Cim: Sisters of Social Service, Stockholm, Sask.

L A P A T R I E
BILLIÁRD ÉS KUGLI PÁLYA MONTREALBAN
162 St. Catherine St. East
NAGY ASZTAL .... 15 cent KIS ASZTAL .... 5 cent.
A MAGYAROK TALÁLKOZÓ HELYE

FELHIVÁS TELEPEDNI SZÁNDÉKOZÓKHOZ
Mielőtt farmvételbe belemennének, forduljanak bizalommal a
BROOKSI MAGYAR IRODÁHOZ
Ez csak egy levél megirásába kerül, de talán egész élet boszusságától óv meg. — Farmok eladása, zöldségkertészetek. öntözőberendezéssel és anélkül Teljes irodai szolgálat. Pénzküldés. Okmánykészités. Beutazási engedélyek. Hajójegyek.
DEMETROVITS DEZSŐ Brooks, Alberta

Honfitársak!
Ha bármikor Hamiltonba vetődnek, ne mulasszák el felkeresni
SIMON JÁNOS
MAGYAR ÉTTERMÉT,
230 BARTON ST. EAST., HAMILTON, ONT.
Elsőrendü magyar konyha, figyelmes kiszolgálás, olcsó árak!
A hamiltoni és környéki magyarság szives pártfogását kéri
Telephone: Regent 8925 a Tulajdonos

BETEG ÖN?
VAGY ÉREZ VALAMI RENDELLENESSÉGET SZERVEZETÉBEN? Ha igen — irjon vagy jöjjön el személyesen Keletkanada egyetlen Magyar Gyógyszertárába, ahol magyarul beszélnek és óhazában képzett GYÓGYSZERÉSZ díjtalanul ad tanácsot és csinálja meg orvosságát
I. ROTHBART
gyógyszerész és vegyész
594. Dundas St. West. TORONTO, ONT.
POSTAI RENDELÉSEKET AZONNAL KIKÜLDÜNK

HÁ RAYMOND és környékén, ahol CUKORRÉPA. DOHÁNY és mindenféle kerti termény megterem, akar földet venni,
CSALÁDJA, vagy ROKONA részére Bevándorlási Engedélyt akar beszerezni,
HAJÓJEGYET akar venni, vagy PÉNZT akar küldeni
SZEMÉLYESEN, VAGY LEVÉLILEG FORDULJON
NEMEDY GYULA RAYMOND, Alberta. P. O. BOX: 239.
MAGYAR TELEPITŐ IRODÁHOZ.

A LEVÉLSZEKRÉNY

trén elé igyekeztem! El is csiptem szerencsésen, mindjárt az ele jét és föltartóztattam ...

A lugas karfájának dült, a rózsák kikandikáltak a csákója mögül. A leány rajta felejtette nagy, merengő szemét.

— S mi történt? — kérdezte csendesen.

— Semmi. Bekeritettem az egész trént és heves harc után a hid felé tereltem. Ugy jöttek, mint a báránykok. De a heves puskatüzet meghallották az oroszok s egy szotnya kozák odanyargalt. Ekkor már tul volt a hidon a trén háromnegyedrésze!

A leány csillogó szemmel leste a kapitány szavát.

— Erős pukatüzet inditottam. Szépen sütött a hold és a kozák kitünő célpont. Aztán: bajonet auf! Mire összeszedték magukat, már tul voltunk a hidon s már a hidat is lebontattam. A parti cserjés pompás védelmül szolgált, ugy hogy gyerekjáték volt a szotnyát visszavetnem ...

— Persze, gyerekjáték magának — duzzogott Anyica— s bölcsen elhallgatja, hogy sebet kapott ...

— Akkor kaptam, mikor a szotnyával verekedtünk. Egy kozák rámlőtt a vizből, de nem tett sok kárt bennem. Szegényt a Browninggal agyonlőttem.

— És mi lett az elfogott trénnel?

— Hazahoztam. Behajtottam a főhadiszállásra. Rengeteg lőanyagot hoztak. Nagy veszteség az orosznak. Kár volt, hogy szabadon bocsátottak ...

A leány összerezzent.

— Nem értem — nevetett föl halkan, — máig sem értem, hogy miért engedtek szabadon! Lovagiasságból? Ilyen cimen összes tisztjeinket szabadon bocsájthatnánk. Micsoda szeszély, tévedés, vagy véletlen? Nem, hiszen Jerabeg kozákszázadás megmondta elég nyiltan, hogy odaát az orosz táborban valami hatalmas ellenségem vagy protektorom van. De ki lehet ez az én hatalmas befolyásu jóakaróm, s miért?

— Isten tudja ...

A kapitány rámosolygott.

— Látja, én tudom!

— Kicsoda? — riadt föl a lány.

— A maga imádsága ... emlékszik?

— Igen ... sóhajtott Anyica megkönnyebbülten.

LÁZÁR ISTVÁN

dik Oroszországhoz, melynek eddig a fennhatósága alatt ez, csak a negyedik szál köti hozzánk s hát még a közbeeső érdekek! Uraim, nekem határozott meggyőződésem, hogy Stapinszky páternek — amint széltében nevezik — két kulacsa van: az egyikből a mi borunkat, a másikból meg az orosz vodkát szopogatja ... Megfigyeltetem!

Eminger ezredes az "öreg"-re nézett tiszteletteljesen, de közben a fejét tagadóan rázta. Szót kért.

— A tábornok ur logikája igen éles és látszólag helyes is

— Lát-szó-la-ag? — pillantott ki a szivarfüstfelhőből.— Hogy érted?

— A következtetés nagyon jó, de a pont, ahonnan ki mél tóztatott indulni, — ha szabad megjegyeznem — téves. Mert a pap nővére nem a századost szereti ...

— Hát kit? — nézett nagyot a tábornok. — Ez ugyan intim természetü dolog, de bocsánat, kénytelen vagyok foglalkozni vele ... Kit szeret?

— Duhek főhadnagyot, aki a repülő ...

— Ismerem. De lehetetlen!

— Bocsánat ... tudom.

— De az én értesüléseim ugy szólnak, hogy Madaras kapitány udvarol a lánynak!

— Igen, udvarol, de nem ugy. A szállása náluk van, hátul a rózsakertben s tudjuk, hogy a lányok szabadságidejüket a virágos kertben töltik, pláne most, amikor amugy sem mehetnének máshová. A papkisasszony és a kapitány mindennap találkozik, ha akar, ha nem, mert a kapitány utja a kerten vezet át. Azt hiszem, hogy a kapitány helyében mindegyikünk megállana már magáért az udvariassági tényért is, ha arról van szó, hogy a szép házikisasszonnyal kell diskurálni, nos, nem megtettük valaha?

— Meg, de ... — dörmögött a tábornok, — honnan tudod, hogy a papkisasszony a főhadnagyot szereti?

— Nem mondhatom meg...

— Miért? Mondd meg! Semmi lovagiaskodás ... itt fontos és nagy dologról van szó, mely kihatásában rendkivül káros lehet az egész hadseregre. Különben is már olyan korban vagyunk ... nos?

Kanadai Magyar Ujság

Entered as Second Class Matter, Post Office, Ottawa, Ont., Canada.
Published by the Canadian Hungarian News Co. Ltd.
375 Hargrave St. WINNIPEG, Man. Canada. Telefon: 23747.

Szerkeszti: BÁCSKAI P. BÉLA Editor

Nagyobb hirdetések árait kivánatra azonnal közli a kiadóhivatal.
Rates on advertisement contracts furnished on request.

ELŐFIZETÉSI ÁR:

Kanadában 1 évre $3.00, Félévre $1.50 Külföld $4,00
Subscription in Canada 1 year $3.00 half year $1.50
To foreign countries 1 year $4.00

Apróhirdetések előre fizetendők

Legkisebb hirdetés 50 cent. Háromszori közlés $1.25. Küldje be Money Orderen vagy bélyegben a közlendő hirdetéssel.

OLVASÓINK FIGYELMÉBE! Apróhirdetéseink között megtörténik, hogy két vagy több hirdetőnk cime azonos. Kérjük tehát olvasóinkat a feltüntetett nevekre nagyon vigyázzanak, mert a hirdetők csak a saját nevükre érkezett rendeléseikért vállalhatnak felelősséget.

KÜLDJÖN BE $1.00-t és mi annak ellenében bérmentve küldünk önnek 3 tucat importált Modiano Club cigarettapapirt. Vagy $1.00-ért bérmentve küldünk egy font különlegesen finomra vágott cigarettadohányt, avagy durvára vágott pipardohányt. Továbbá $1-ért bérmentve küldünk 3 font különleges minőségü kevert nyers leveles dohányt. CALGARY TOBACCO CO 434—8th Ave. East CALGARY, Alta.

ELADÓ FARMOK! Most jöjjön el megnézni a mi jó földeinket és meglátja kitünő termésünket. Müvelt farmok $10-tól $20-ig, erdős földek $1-tól $5ig holdankint. $200-tól $300ig már jó farmot tud venni könnyü lefizetéssel. Az idén már 24 családot telepitettem le. Jöjjön a szelid lóhere igazi országába és érezze magát otthonosan. Irjon vagy jöjjön az alábbi cimre: John Demeter, BOx 75. Stratton, Ont. 28-40

LEVELESDOHÁNY, világos-piros, középerős vagy erősebb barna-piros csakis jobb minőségü dohányok 15 fontos csomagonkint Ontarióba $1,50 Quebec és Manitobába $1.70, Nova Scotia és Saskatchewanba $2.10, más tartományokba $2.30. Joe. Horváth Amherstburg, Ont. 27-30

KEDVEZŐ alkalom farm vételre! Jó megmunkált földek $5-től $10-ig holdankint, uj földek $1-től $3-ig holdankint. Ezek a földek Neepawa és Dauphin között a Riding Mountain kerületben jó ut és vasut mentén terülnek el. Lehetőleg angol nyelvü választ kérek. The Burgoyne Land Co. 910 Somerset Bldg. Winnipeg, Man. 29-31

Enyhiti a Vese vagy a Hólyag-bántalmakat

Férfiak és nők, akiknek a hólyag, vagy a vese gyengesége folytán éjjel többször fel kell kelniök, örömmel fogják tudomásul venni a jó hirt, hogy a Nuga Tone uj erőt ad ezeknek a szerveknek. Megszünteti az éjjeli fölkelés szükségét és nyugodt, pihentető alvást idéz elő. Nuga Tone csodaszerü orvosság a gyenge szervek részére. Csodás hatása van gyomorbaj ideggyengeség és suly vagy erővesztés esetében. Az utolsó 45 év alatt az emberek millió meggyőződtek arról, hogy Nuga Tone egy kitünő egészségjavitó szer. Ha ön a fentemlitett bajok valamelyikében szenved, vagy az egészsége általában meg van rongálva, szedjen Nuga Tone-t és ujra él vezheti majd a jó egészség kényelmét és örömelt.

Nuga Tone patikákban kapható. Ha a szomszédságában lévő patikában nincs raktáron, kérje, hogy rendeljék meg a részére a nagybani árusitótól. Ne fogadjon el utánzatot. Egyetlen orvosság sem javithatja meg az egészséget, vagy adhatja vissza az elvesztett erőt ugy, amint azt Nuga Tone teszi.

FURCSA HELYZET

A fiu: Még nem mertem adós ságaimról beszélni az apáddal.

A lány: Furcsa, hogy ti férfiak mind milyen gyávák vagytok. Az apám viszont az ő adós ságairól nem mer veled beszélni

"Globus" házasságközvetitő iroda Hölgyek! Ha férjhezmenni óhajtanak, teljesen bizalmas felvilágositással szolgál a "Globus" iroda, 382 Bathurst St. Toronto, Ont. Irjon még ma és mellékeljen egy 5 centes válaszbélyeget.

Ez a Jó!

Vékony, erős, hajlékony—egyenesen az a cigarettapapir, amire "sodrás"-hoz szüksége van. Ügyes, kétszeresen hajtott csomagolásban, szélén ragasztóval bevonva, hogy a sodrás valóban élvezet legyen.

Chantecler CIGARETTA PAPIR

TISZTA

The Government Liquor Control Commission is not responsible for any statement made herein as to the quality of the liquors referred to.

Dr. W. CHASNEY
M.D., C.M., L.M.C.C.
ORVOS és SEBÉSZ
a kanadai Orvosi Tanács tagja, montreali és winnipegi kórházak volt szakorvosa
666 Main Street
WINNIPEG, MAN.
Telefon: 21133
Beszél németül és szlovákul!

KONZULI KERESTETÉS

Az alant felsoroltak, vagy akik nevezettek felől felvilágositást tudnának adni felkéretnek, hogy személyesen, vagy irásban jelentkezzenek a chicagoi m. kir. konzulátusnál (Royal Hungarian Consulate) Suite 1906, 201 North Wells St. Chicago, Ill

Csima Ferenc volt somogyszili lakos. Bruck Márton Köpcsény Waukesha, Wis. Fülöp István Felpéc Győr vm. Minneapolis, Minn. Fritz János Soroksár Chicago, Ill. Bacciocco S.J.-né született Klimcsák Róza, Chicago, Ill. Sasko Márton Nyitra Chicago, Ill. 28-30.

Minden Házban Nélkülözhetetlen az

OLD COUNTRY DIANA SOSBORSZESZ

MINDEN TESTI FÁJDALMAT ENYHIT — AZ EGÉSZSÉGET MEGÓVJA— A SZERVEZETET FELFRISSITI

Minden Magyar Üzletben és Gyógyszertárban kapható egész Kanadában
Nagy Üveg 1 dollár
Közép Üveg 60 cent

RENDELJE MEG POSTÁN

Küldje be az árát levélben és a pontos cimét — TELJESEN KÖLTSEGMENTESEN küldjük postán. (Rendelhető utánvéttel is 15 cent postabélyeg beküldése mellett.

Irjon erre a cimre:
ELGIN CHEMICAL CO.
693 Markham St. TORONTO, Ont.

VISZONTELADÓKAT ÉS ÜGYNÖKÖKET keresünk Kanada minden magyarlakta helyén. — Érdeklődők küldjék be a cimüket részletes felvilágositásért és árjegyzékért.

HA LAKAST VÁLTOZTAT, jutányos áron "elmuffolom". Ugy szintén ha kerti anyagokra van szüksége — ugymint fekete föld, jó érett kerti trágya, virágvázákba való jóminőségü föld stb. — telefonáljon vagy jöjjön el személyesen. Piknikekre olcsón szállitok ki bármit.
BÉLIK SÁNDOR
356 Elgin Ave Winnipeg, Man.
Telefon: 23-094

LUKÁCS LAJOS
TELEPITÉSI IRODÁJA
10518—96th St. Phone 21 256
EDMONTON, ALBERTA,
Pénzküldést legjutányosabb dijszabás mellett gyorsan eszközöl. Kérjen árjegyzéket. Alberta legjobb fekvésü farmjai nálam kaphatók. Hajójegyek részletfizetésre is. Beutazási engedélyt beszerez családja részére. A Kanadai Magyar Ujság képviselője; előfizetéseket és hirdetéseket felvesz, cimváltozásokat eszközöl.

PEOPLE'S STORES
TEA ÉS KAVÉ ÁRUHÁZ
Eladás nagyban és kicsinyben
294 QUEEN ST. W.
Telefon: ELgin 7832
2842 DUNDAS ST. W.
Telefon: JUnction 2926
1282 BLOOR ST. W.
Telefon: KEnwood 4918 w.
TORONTO, Ont

Dr. J. POLLACK
ORVOS ÉS SEBÉSZ
Nemi betegségek specialistája, villamos gyógykezelése
Rendel: 1-től 3-ig és 6-tól 8-ig
351 Bathurst Street
TORONTO, Ont.

TELEPEDÉS —— BEUTAZÁSI ENGEDÉLY
HAJÓJEGY —— PÉNZKÜLDÉS
KÖZJEGYZŐI OKIRATOK
és
minden ügyével forduljon bizalommal a legrégibb magyar
35 éves irodához
KONYHA FERENC, közjegyző
YORKTON, Sask. 52 West Broadway

MAGYAR SZALLITÁSI VÁLLALAT
1643 De Bullion MONTREAL. Tel.: La. 1054
Elvállal költözködést és bármilyen szállitást, valamint szén és fa megrendelést.

HA pénzét akarja az Óhazába küldeni, küldje azt a legolcsóbb és legbiztosabb uton: általunk, akik immáron sok éven át becsülettel szolgáljuk az ügyfeleink érdekét és akiknek összeköttetéseik vannak Európa minden egyes országban

IRJON MÉG MA LEGUJABB PÉNZKÜLDŐ IVEINKÉRT ÉS GYŐZŐDJÉK MEG ÖN IS, HOGY SEHOL SEM KÜLDHET PÉNZT OLCSÓBBAN ÉS JOBB ÁRFOLYAM MELLET MINT NÁLUNK

Minden egyes nyugtánk egyuttal sorsjegy is amelyel résztvesz az évente kétszer megtartandó nagy huzáson amikor is nemcsak hogy, készpénzét és értékes ajándékokat hanem még ingyenes hajójegyet is nyerhet

HA HAZA AKAR UTAZNI HA CSALÁDJÁT VAGY MENNYASSZONYÁT AKARJA KANADÁBA HOZATNI IRJON NEKÜNK MÉG MA. HAJÓJEGYEKET A LEGKEDVEZŐBB RÉSZLETFIZETÉSRE CSAKIS NÁLUNK VÁSÁROLHAT

ÁLTALUNK ELHELYEZETT MEGTAKARITOTT PÉNZE UTÁN
6% KAMATOT FIZETÜNK

KÉRJÜK TISZTELT ÜGYFELEINKET, HOGY A VELÜK EGY HELYEN DOLGOZÓ, DE NEM ANGOL MUNKATÁRSAKNAK NEVÉT ÉS CIMÉT VELÜNK KÖZÖLNI SZIVESKEDJENEK

Minden két uj névért és cimért teljesen dijmentesen egy sorsjegyet kap

ALEX. A. KELEN LIMITED
1456 City Hall Ave. MONTREAL, Que.

A LEVÉLSZEKRÉNY

— Kérem, — bólintott Eminger ezredes, — kötelességem Egy alkalommal arrajártamban fölkerestem a kapitányt, akit igen szeretek és tisztelek, és amint végigmentem a kerten, láttam, hogy a mi repülőtisztünk nagyban legyeskedik a lány körül. Hogy őszinte legyek, bizony, egymás mellett ültek a lugasban és csókolództak ...

— Az ő dolguk — felelte a tábornok diszkréten, — de nem szabad megfeledkeznünk arról, hogy minden, mondjuk, majdnem minden nő átesik egy-két ártatlan vagy ártalmas kalandocskán, mig végre férjet választ ... bocsánat ... én ismeretlenül is tisztelem és becsülöm a papkisasszonyt ...

— Csakhogy a csók és csók között nagy különbség van, amit azt hiszem, nem kell fejtegetnem — folytatta az ezredes, szétpillantva a vezérkaron. — Annyiféle, ahány nő van, de mégis csak kétféle: vagy komoly vagy nem komoly.

— A csók mindig komoly és mindig szamárság, — szólt közbe a tábornok kissé merengő hangon. — Aztán meg a szerelemnek szeme van. Azt hiszem, hogy Madaras kapitány egy kicsit csak különb, mint az a cseh gyerek.

— A papkisasszony a főhadnagyot szereti, — bizonykodott az ezredes. — Egyébként ezt Madaras kapitány is tudja. Méltóztassék elfogadni, tábornok ur, hogy nagyszerü következtetésében a kiindulási pont előre nem tudott dolgok miatt téves

— De hát akkor ki szabaditotta ki a kapitányt? — kiáltott föl a tábornok indulatosan, amint látta, hogy a pompásan fölépitett csapda összedől. — Ki az a hatalmas protektor? És ettől eltekintve, ki az a titokzatos szem, mely minden kártyánk ba belelát? Én tudom. Olyan ember kell, hogy legyen, akinek ösztöne, tudása, rutinja, ezerféle ismerete és összeköttetése van. Ez Stapinszky páter és senki más ... Meglátjátok, hogy a parókia körül kiszakad a fátyol. A parókia benne van ...érzem ... És nem nyugszom, mig a végére nem járok!

Csöngetett.

— Igaz, hogy Entz detektiv ma reggel a frontra érkezett? — kérdezte a szárnysegédtől.

— Igenis.

— Még ma jelentkezzék.

Elgondolkodva járkált a dolgozóteremben, majd hirtelen megállt s az arca földerült.

LÁZÁR ISTVÁN

— Entz detektiv a legkiválóbb nyomozók egyike. Egyszer egy olyan rejtélyt oldott meg nekem, amit még ma sem értek tökéletesen!! Ő az a bizonyos macska és uraim, a macska azért macska, hogy megfogja az egeret ...

Az ágyuszó, mely a váratlan orosz támadás kezdetét jelentette, nehéz pontot tett a tábornok szavai után.

16. VALLOMÁS HOLDVILÁGOS ÉJSZAKÁN

— Nagyon fáj? — kérdezte Anyica Madaras kapitánytól s oda hajolva nézte a felkötött balkarját. — Istenem, előre megéreztem!

— Alig érzek valami fájdalmat, — mosolygott a kapitány és hálás szemét a leányra emelte. — Néhány nap alatt begyógyul ... ne nyugtalankodjék.

— Nagy seb?

— Jelentéktelen horzsolás.

— Hogy kapta? Hol?

— Éjszakai harcban.

— Maga mindig a veszedelmet keresi!

A kapitány nevetett.

— Nem én, Anyica. Csak él akartam venni a munciószállitmányt az orosztól. És el is vettem.

— Hogy csinálta? ... .

— Egyszerüen. Tudtam, hogy jönnek s tömérdek municiót hoznak. Elébük kerültem a századommal.

— De hogy tudta megcsinálni, mikor ott vigyáztak az orosz előőrsök?

— Az éj leple alatt, kerülő uton lementem a folyó-kanyarulatig, valamivel alább jó kis hidat vertünk rajta és az orosz

JOSEPH DYK Ll. B.
Ügyvéd, közjegyző stb.
Specializál szerződések, szerződések, megegyezések, cégbejegyzések, birtok-átirások, munkásbiztositási ügyek, polgárosodások és óhazai iratok ügyében.
Room 53 A. 33 Richmond St W
TORONTO, Ont.

GYÖNYÖRÜ MAGYAR NÉPDALOKAT ÉLVEZHET A MAGUK EGYSZERÜ FENSÉGÉBEN, HA SZIGETI "HUNGARIAN FOLK TUNES" CIMÜ LEMEZÉNEK SZÁLLITÁSÁRA 25 CENTET EGY ÉVI ELŐFIZETÉSSEL EGYÜTT BEKÜLD

MAGYAR HENTES ÜZLET
ALEX'S MEAT MARKET
642 Logan Ave Winnipeg, Man.
460 King St és Dufferin sarok
Raktáron tart friss sertés, marhahust, óhazai minőségü kolbászárukat, füstölt szalonnát, hájat, zsirt, tojást, édes nemes paprikát. Nagyobb rendeléseket házhoz, vidékieket Manitoba tartományban utánvétel (COD.) szállitok. Szives pártfogást kér
ZEMNICZKY ELEK tulajdonos

A magyarok találkozó helye EDMONTONBAN!
EMPIRE HOTEL
10246 96th St. Telefon 25075
Jutányos árak, pontos kiszolgálás, csengőszolgálat mindenegyes szobában!

Tőzsde

Az e heti winnipegi helybeni záró árak a következők:

BUZA —
No 1 $0.63½ No 2 $0.60 No 3 $0.56⅝ No 4 $0.54⅝ No 5 $0.50½

ZAB —
No 2 C W 38⅝ No 3 C W 35⅝

ÁRPA —
No 2 C W 43⅛ No 3 CW 41⅛

LEN —
No 1 N CW $0.84 No 2 CW $0.80 No 3 C W $0.59

ROZS —
No 1 és 2 CW 41½ No 3 CW 40

ÁLLATÁRAK

GÖBÖLY			
Jó	4.75	—	5.50
Közepes	4.00	—	4.50
Silány	3.00	—	3.50
VÁGÓ MARHA			
Jó	4.50	—	5.50
Közepes	4.00	—	4.50
BIKA			
Jó	1.75	—	2.00
Silány	1.25	—	1.50
ÖKÖR			
Jó	3.00	—	3.75
Silány	2.25	—	2.75
BORJU			
Jó	4.	—	5.50
Közepes	2.00	—	3.50
SERTÉS			
Válogatott	3.40	—	3.40
Nehéz	2.90	—	2.90
Könnyü	2.50	—	3.00
No. 1 koca	2.50	—	2.50
No. 2. koca	2.00	—	2.00
BÁRÁNY			
Jó	6.25	—	6.75
Silány	3.50	—	4.00
BIRKA			
Jó	2.00	—	2.50
Silány	1.00	—	1.50