PROVINCIAL LIBRARY MANITOBA

SVENSKA CANADA-TIDNINGEN HAS THE LARGEST CIRCULATION OF ANY SWEDISH NEWSPAPER IN CANADA.

# Svenska Canada-Tidningen

The Swedish Canada News

ÅRG. (YEAR) 33. (Lösnummer 10 Cts.) WINNIPEG, MANITOBA, TORSDAGEN DEN 23 APRIL 1925. (Lösnummer 10 Cts.) No. 17.

Dec 24 Prov. Librarian Winnipeg

## Ny fransk ministär har bildats

### Elva radikala socialister, tre ex-premiärer.

### Caillaux och Briand äro de mest framträdande personerna uti politikens stormcenter.

Under stora våndor framföddes f. v. det nya franska kabinettet, efter det att Aristide Briand misslyckats. Den 14 ds erhöll Paul Painleve i uppdrag att göra det, och efter en del svårigheter hade han fullbordat sitt uppdrag den 16 ds.

I det nya kabinettet på 13 medlemmar finnas 11 radikala socialister, tre f. d. premiärministrar och fem f. d. kabinettsministrar. Premiärminister Painleve har även övertagit krigsministerportföljen med Aristide Briand som utrikesminister samt Joseph Caillaux som finansminister. Edouard Herriot har försvunnit i den nya konstruktionen, men som ledare av socialistgruppen endosserade han Caillaux som finansminister.

Den märkligaste mannen i det nya kabinettet är utan tvivel Caillaux, vilken under premiärminister Clemenceaus regim sändes till fängelse som en förrädare. Innan Caillaux bestämde sig för att antaga den erbjudna posten, avgav han ett utlåtande inför de 139 medlemmarna av socialistpartiet i deputeradekammaren om vad han ämnade göra, ifall han antog finansportföljen. Följden var, att man beslöt att understödja honom.

Caillaux förklarade, att han kunde lösa de pressande finansiella problemen, fast situationen f. n. vore mycket kritisk. Han sade sig vara övertygad om att kunna återställa Frankrikes finansiella stabilitet utan att tillgripa de radikala socialisternas plan om att indriva en 10 proc. skatt på all ackumulerad rikedom.

Att Caillaux inbjöds till den nya ministären berodde på att Painleve behövde det största finansiella genius i Frankrike för att rädda landets finansiella liv. Men ändå är det en märklig tingens ordning. En gång var Caillaux premiärminister av Frankrike, och det var med nätt nöd han undgick att skjutas som förrädare. Endast för sex månader sedan var han en landsflykting efter att i tre år ha setat i fängelse, och i dag är han ett stormcentrum i fransk politik. Det var med yttersta motvilja som Briand förmådde sig att sitta i samma kabinett som Caillaux, men han gjorde det av samma skäl som den senare — bägge vänta nämligen på att kunna rycka åt sig premiärministerportföljen, ifall densamma skulle falla ur Painleves händer.

Den nya ministären är tillförsäkrad understöd av 223 deputerade med en säker opposition av 252 deputerade, men däremot har den löfte om understöd av 105 socialister, vilka den 18 ds avgåvo denna försäkran. Vidare förklarade de, att de icke ämnade begära en beskattning på kapitalet "i detta ords brutala mening."

## NY CHEF Å SKUTAN

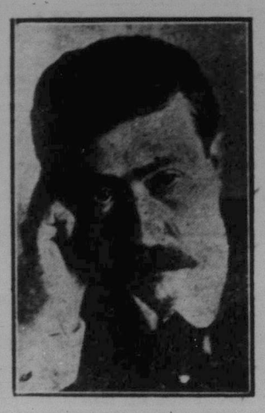

Premiärminister Painleve, vilken äntligen lyckats bilda ett nytt franskt kabinett.

## Winnipeg stora gatuprojekt får regeringens hjälp.

### Manitoba regeringen bidrager med $30,000 för gatuprojektet samt $10,000 för att åstadkomma ett stort industriellt uppsving.

En speciell kommitté för det föreslagna "mall"-projektet uppvaktade f. v. Manitobas minister för publika arbeten för att höra sig för om, huruvida regeringen vore villig att deltaga i konstruktionen av denna genomfartsväg eller huvudgata.

Kabinettet höll samma dag möte samt beslöt därvid att påtaga sig hela kostnaden för en 60 fot nr 2 gatbeläggning jämte trottoar över universitetsområdet till en kostnad av omkring $30,000.

Efter erhållandet av detta regeringens anbud samt efter mottagandet av skrivelser från All Saints' kyrkan samt A. MacDonald egendomsintressen kommer man att hålla ett speciellt möte. Man anser, att man nu befinner sig ett steg närmare lösningen av denna för Winnipeg så viktiga fråga. Byggandet av denna föreslagna huvudgata (mall) kommer att betydligt förbättra stadsplanen samt underlätta trafikproblemet. En annan sak är, att flera nya byggnader komma att uppföras efter denna centrala gata.

* * *

Winnipeg industriella byrå hade ock f. v. en konferens med Manitoba regering rörande kooperation i en kampanj för industriell utveckling. Regeringen lovade att bidraga med $10,000, och resten av den behövliga summan ämnar man få genom privata subskriptioner.

Hälsovårdsminister Roberts i New Brunswick påyrkade här om dagen nationellt förbud.

## Ny oljetrust ser dagens ljus

### Ett jättesyndikat bildat, vilket övertager kontrollen över Doheny-intressena.

I Wilmington, Del., har i dagarna inkorporerats ett nytt oljesyndikat, det största i sitt slag, skriver Arbetaren. Detta bolag har inköpt 501,000 av de 1,001,556 aktierna i Pan-American Petroleum and Transport Company, som nästan helt och hållet ägts av Doheny jämte medlemmar av hans familj, varigenom Doheny förlorat kontrollen i nämnda bolag och resignerat som ordförande i dess direktion. Köpesumman lär ha utgjort cirka $38,000,000, varpå en viss rabatt antagligen beviljats.

Det nya bolaget heter Pan-American Eastern Petroleum Corporation och representerar organisationer, vilkas kapital uppgår till ungefär en halv biljon dollars. Delägare äro Harry F. Sinclair, Blair & Co., Inc., identiskt med bankfirman Chase, Standard Oil of Indana och Lord Inverforth, som kontrollerar British-Mexican Petroleum Co. Ltd. Emedan Sinclair och Standard Oil of Indiana gemensamt äga Sinclair Crude Purchasing Co. och Sinclair Pipe Line Co., vilka båda hantera olja från Mexiko och Sydamerika, anser man, att det nya syndikatet kommer att förena dessa intressen i Sydamerika och Mexiko.

Robert W. Stewart, direktionens ordförande i Standard Oil of Indiana, är en av det nya bolagets huvudmän. Direktionsordförande är Elisha Walker från Blair & Co.

Utom Lord Inverforth ha alla det nya syndikatets män figurerat i oljeskandalen. Åtalet mot Sinclair och Stewarts hastiga försvinnande, då regeringen ville använda honom som vittne, äro allmänt bekanta.

Dohenys bolag ägde före det nyss avslutade köpet 1,520,000 acres oljeproducerande land, huvudsakligen i norra Mexiko. Dessutom ägde det 31 oljefartyg. Endast i Mexiko utgjorde bolagets rörledningar 550 mil och den dagliga produktionen var 160,000 tunnor. De naturliga möjligheterna där äro nästan obegränsade. Helt nyligen upptäcktes ett nytt fält, där den enda källa, som hittills borrats, avkastar 200,000 tunnor dagligen.

## En revolution hotar Bulgarien

### Kung Boris undgår med nätt nöd att nedskjutas.

### Bombattentat och lönnmord höra till ordningen för dagen. Inbördeskrig hotar.

Döden hängde på ett hårstrå den 14 ds för kung Boris av Bulgarien, då han befann sig ute på en automobiltur i sin huvudstad Sofia. Han anfölls från bakhåll av ett band på sex personer, vilka avfyrade det ena skottet efter det andra mot hans automobil. Två medlemmar av hans sällskap dödades, och chauffören skadades. Tack vare sin sinnesnärvaro och sin duglighet som automobilkörare lyckades han rädda sig. Då chauffören föll ihop, träffad av ett skott, grep kungen ratten samt lyckades undkomma. Samtidigt lönnmördades mitt på en

Kung Boris av Bulgarien.

(Forts. å sid. 4.)

## Älänningarnas nya värneplikt

### Tjänstgöring vid lots- och fyrväsendet istället för värnplikt. Lagen nu antagen.

Finlands riksdag har i dagarna vid andra behandlingen antagit lagen om älänningarnas tjänstgöring vid lots- och fyrväsendet i stället för värnplikt.

Från svenskt håll betraktas lagen som i hög grad orättvis. Medan grundlagsutskottet bestämde tjänstgöringstiden till ett år, höjde stora utskottet tiden till femton månader eller samma tid som värnpliktstjänsten vid specialvapnen. Förlängningen anses så mycket mer obefogad, som älänningarna dock icke kunna sysselsättas mer än högst nio månader eller den tid fartygens kampanj omfattar. Likaså betecknar Huvudstadsbladet det som stridande mot enkel rättvisa och sunt förnuft lika väl som mot andan i den åländska självstyrelselagen, att älänningarna under den tid deras tjänstgöring omfattar skola stå under den militära strafflagen, ehuru de äro anställda i civil tjänst och deras kamrater inom lots- och fyrväsendet dömas enligt vanlig lag. Vidare finnes enligt den nya lagen möjlighet att bereda älänningarna tjänstgöring i rent finsk omgivning, medan de svenska värnpliktiga placeras i svenska truppförband, vilket utgör ett uppenbart frångående av den åländska självstyrelsens viktigaste principer.

Huvudstadsbladet skriver, att riksdagsmajoritetens beslut utgör ett småsint begär att ge betalt för de under yttre tryck gjorda medgivandena 1920, då självstyrelselagen godkändes. Vid den förestående tredje behandlingen komma svenskarna att rösta för att lagen lämnas vilande till efter nya val. Osäkert är dock om tillräckligt antal röster kunna uppdrivas mot lagen, som otvivelaktigt kommer att väcka stark förbittring på Åland.

U. S. överdomstol har förklarat Kansas industrilag, som stadgade en tvångsförlikning i arbetstvister, för olaglig.

Mer än 60 miljoner acres av skog i norra Manitoba och Ontario komma i sommar att patrulleras av Royal Canadian Air Force för att förhindra skogseldar.

## MANNEN FÖR DAGEN

Finansminister Caillaux, Frankrikes finansgeni, som åter tågar mot maktens tinnar.

## En ring av luftfästningar runt omkring London.

### Icke mindre än 30 aerodromer skola uppföras. Anläggandet av de 10 första baserna påbörjas omedelbart.

Londons luftförsvar kommer att förstärkas genom anordnandet av 10 nya flygbaser. I själva verket omfattar emellertid den plan, som skall genomföras, icke 10 utan 30 aerodromer, vilka komma att utgöra en jättering runt London och en hörnsten i riksförsvaret. Nyanläggningarna äro nämligen att anse som luftfästningar, och utanför den inre ringen av sådana lägges en yttre ring, omfattande taktiskt och strategiskt viktiga punkter, vilka skola tjäna till baser för bombförande flygmaskiner i såväl anfalls- som försvarssyfte. Anläggandet av de 10 första flygbaserna kommer omedelbart att börjas. Kontrakt har redan slutits om leveranser för mycket betydande kostnader. 4,000 ton stålkonstruktioner beräknas bli behövliga, och icke minst i detta hänseende anses att ett värdefullt tillskott ges till arbetslöshetens lättande.

De flygbaser, som användes under världskriget, komma att genast återställas i användbart skick. Styrkan av de lufteskadrar, som komma att utgöra dessa luftbefästningars besättning, skall enligt vad som uppges ökas till ett sådant antal, att de överskrida vad något geografiskt centrum hade att uppvisa under världskriget.

På den senaste tiden ha allt tydligare tecken varslats på den oro, med vilken man i England ser det franska luftvapnets starka tillväxt.

## parlamentet Ottawa

### Canadian National avlämnar sin årsrapport.

### Den speciella kommittén börjar förhören med ombuden för rederikombinationen.

Den årliga rapporten för Canadian National järnvägssystem framlades f. v. i underhuset. Av densamma framgår, att bristen uppgår till $54,860,419, om man medtager fixerade bokföringsskulder, vilket betyder, att bristen 1924 är över 3 miljoner större än 1923.

Vidare visar rapporten, att i trots av en minskning i bruttoförtjänsten på $17,547,305 — beroende på en mindre skörd samt de allmänna affärsförhållandena i landet — lyckades likväl bolaget i att uppnå en opererande nettovinst av $17,244,251, vilket dock var något över 3 miljoner dollars mindre än föregående år.

Men om den opererande nettovinsten minskades med 3 miljoner, kan bolaget glädja sig åt dess operationsutgifter under 1924 nedskurits med ej mndre än $14,360,907, vilket ju bevisar en synnerligen god skötsel. Denna reduktion kunde ha gjorts ännu större, om man ej som rätt var tänkt på att uppehålla allt i gott skick samt ge bästa möjliga betjäning.

Diskuterande systemets bruttoförtjänster refererar Sir Henry Thornton till den märkliga situationen beträffande fraktsatserna. Han påpekar att fortsatta reduktioner i dessa ovillkorligen måste fördröja den dag, då systemet kan bliva självunderhållande.

Vidare tager man i allvarligt övervägande den politik, som bör följas med hänsyn till kapitaliseringen av sagda system, samt i huru stor utsträckning deras skuld till regeringen samt givna förskott böra nedskrivas för att komma å nivå med dess förtjänstmöjligheter. Han hoppas dock på en snar lösning, som skall bliva rättvis för alla parter.

Vad beträffar immigrationen, framhålles, att ansträngningarna att tillförsäkra sig om en sådan den sista tiden varit spasmodiska samt delvis oorganiserade. Han föreslår större anslag för densamma samt tillsättandet av en permanent immigrationskommission, vilken skulle av parlamentet få auktoritet att inom vissa gränser utgiva de summor, som ansågos nödiga.

* * *

Sir William Peterson anlände i torsdags till Ottawa för att inför den speciella kommittén lämna de upplysningar och avgiva de vittnesbörd, som han är i stånd att göra.

Kommittén hade sitt första sammanträde sagda dag, varvid en imponerande samling av representanter från olika rederier infunnit sig jämte deras jurdiska rådgivare, vilka förklarade, att ingen hemlighetens slöja

(Forts. å sid. 4.)

## Förenade och kraftfulla ansträngningar göras för att lösa rostproblemet

### Dr. G. H. Grisdale skildrar, vad som redan gjorts, och omtalar vilka planer man har i denna anti-rostkampanj.

Stora förenade ansträngningar göras detta år i Canada att bekämpa rosten — denna farmarenas dödsfiende. Man samarbetar med jordbruksdepartementen vid Wisconsin och Minnesota universitet samt andra institutioner på andra sidan gränsen. Vid ett i dagarna hållet möte i Winnipeg fick man en liten inblick i denna kamp emot rostfaran utav dr G.H. Grisdale, biträdande federal jordbruksminister, samt dr H. M. Tory, ordförande för the Canadian Research Council. Dessa herrar förklarade att de bästa kooperativa ansträngningar gjordes för att lösa rostproblemet, men att detta arbete komme att kosta $100,000

detta problem, och dessa män komma att understödas av det federala jordbruksdepartementet, ovan nämnda Research Council, jordbruksskolorna i prärieprovinserna samt dr A. H. R. Buller, professor vid Manitoba universitet.

Det federala departementet kommer att anslå $50,000 från beviljningen för utrotandet av pest och skadliga insekter. De övriga $50,000 komma från de andra ovan nämnda institutionerna.

En kombinerad konferens kommer att hållas i Winnipeg i oktober, då delegater från sagda institutioner samt även från dem i Staterna komma att avgiva rapporter över det arbete, som de utfört. Under tiden ha dr Grisdale och dr Tory uppsatt ett schema för sin stab i arbetet mot rosten.

Dr Grisdale avgav följande meddelande över de resultat, som redan uppnåtts:

"Vi veta, att inga slag av brödvete äro immuna mot något slag av rost med undantag av det s. k. Webster, som är ett mongoliskt veteslag. Å andra sidan äro alla slag av icke brödvete immuna. Som en följd därav bör en korsning av icke brödvete samt brödvete kunna frambringa det idealiska antirost-vete, som vi äro på jakt efter. Durum, Kota och Emmer ha korsats med brödvetesorter, och det mest berömda resultatet är Marquis Immulo. Webstervetet är av en lägre kvalitet, men kanhända något kan byggas därpå, så att man med tiden kan frambringa ett verkligt gott vete av antirost kvalitet. För närvarande experimentera vi med ej mindre än 2,000 varieteter och korsningar av brödvete och icke brödvete sorter, och vi äro mycket sangviniska, vad resultaten beträffar.

Men vårt arbete är ej endast begränsat till plantuppdragning, det omfattar ock plantpatologi. Det federala departementet i Förenta Staterna samarbetar med oss i denna väldiga strid, av vars omfång man kan få en idé, då man lär, att det finnes 38 kända biologiska former av rost i Förenta Staterna, under det att vi i Canada känna 20 olika slag."

Både dr Grisdale och dr Tory voro mycket nöjda med de besök, som de nylgen avlagt vid jordbruksinstituten i Wisconsin och Minnesota i förbindelse med anti-rostkampen.

"Vi få aldrig glömma, yttrade dr Grisdale, "att rost på ett år kostade Förenta Staterna över 250 miljoner dollars, under det att vi i Canada under en liknande period åsamkats en förlust av en halv miljon. Vi anse, att rostproblemet är den allvarligaste fråga, som västra Canada har att lösa i dag, vadan vi förvänta uppmuntran och samarbete i den stora strid, som måste bedrivas för denna orsaks skull."

Detta år komma 25 kapabla män att koncentrera sina ansträngningar på

Dr. G. H. Grisdale.

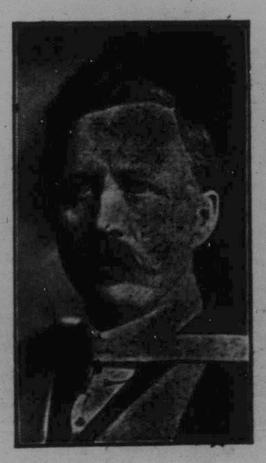

Dr. H. M. Tory.

## Konferensen i Nova Scotia har misslyckats.

Den av premiärminister Armstrong sammankallade konferensen i Halifax, N. S. för att få till stånd en överenskommelse mellan British Empire Steel Corporation — i dagligt tal kallad Besco — samt United Mine Workers of America i deras dispyt över löneskalan för 1925 kom den 19 ds till ett snöpligt slut efter att ha varat i fem dagar.

De utlåtanden, som gjordes av bolagets president samt John L. Lewis, voro endast eniga i en punkt, nämligen i att lovorda den hållning, som mr Armstrong iakttagit under förhandlingarna. Mr Armstrong å sin sida gav en speciell tribut till den värdiga hållningen av arbetarnas representanter. Mr Lewis förklarade, att arbetarna varit villiga att antaga premiärministerns förslag om att återupptaga arbetet, men bolaget vägrade gå in på detta förslag.

## Lowden uttalar sig om farmareproblemen

### Lantmännen måste sättas i stånd att själva få bestämma priset på alla sina produkter, framhåller han.

Vi ha icke på åtskilliga år haft en korrekt översikt över farmförhållandena här i landet — säger förutvarande guvernören i Illinois, Frank Lowden, i en i dagarna publicerad intervju, där det fortsättningsvis heter: De flesta av oss bo i de stora städerna och ha icke en aning om, att det existerar någonting sådant som farmproblem. T. o. m de s. k. stora finansmännen lade icke märke härtill förrän fram mot 1924, vilket var ytterst beklagligt, ty det verkade hämmande även på affärslivet.

Nu ha emellertid äntligen ledarna fått upp ögonen — sedan under de senaste fyra åren bortåt en miljon vetefarmare tvingats från gård och grund. Ett hemskt manfall, om man betänker, att vetefarmningen endast utgör en bråkdel — omkring 7 proc. — av åkerbruket i Förenta Staterna.

Säkert är, att många vanskliga problem återstå att lösa, även om det inom affärs- och bankmannakretsar hålles före, att jordbruket i Amerika kommit på rätt köl igen tack vare felslagna skördar runt om på andra håll i världen med ty åtföljande vetebrist på 300 miljoner bushels, varigenom vetepriset i fjol höst under loppet av några få månader flög i vädret nära 100 procent. Ty farmspörsmålen i Amerika kunna icks lösas genom ogynnsam avkastning i utlandet. Det vore oförsvarligt att tänka sig något dylikt.

Svårigheterna ordnas icke med de nuvarande höga priserna. Icke heller är det möjligt för farmarena att vända tillbaka till enklare arbetsmetoder. Bara skattebördorna förhindra detta. Vare sig man tycker om det eller ej, måste man fortsätta enligt tidens moderna metoder. Jordbruket måste följa samma lagar, som äro bestämmande för andra näringsgrenar.

Många påstå, att våra farmare äro ineffektiva och ödslande i sitt sätt att arbeta. Vilken tanke emellertid mr Lowden framgångsrikt vederlägger genom att omtala, att — ehuru de endast utgöra 4 procent av allt jordbrukande folk i världen — de icke desto mindre frambringa i det närmaste 70 procent av bomullsskörden, 50 procent av all tobak, 25 procent av havre och hö, 20 procent av vete och linfrö, 13 procent av råg och 7 proc. av all potatis i världen.

Den amerikanske farmaren — säger mr Lowden vidare — producerar pr kapita genomsnittligen 12 ton födoämnen, medan envar av jordklotets övriga lantbrukare endast lyckas åstadkomma 1,4 ton. Överlägsenheten förklaras i väsentlig mån av våra praktiska arbetsmetoder jämte landets bördiga jordmån.

(Forts. å sid. 4.)

## Samarbete är starkt på tal mellan C. N. och C. P.

Definita förslag om att eliminera duplicering i betjäningen för C. N. och C. P. järnvägarna äro nu under diskussion, enligt vad Sir Henry Thornton och E. W. Beatty officiellt förklarat. Mr Beatty upplyser i sitt utlåtande om att han är i favör av en rättvis omorganisering av landets järnvägsbetjäning för att reducera duplicering, där sådan existerade. Sir Henry understryker detta i sitt utlåtande samt förklarar, att denna fråga flitigt diskuterats mellan honom och mr Beatty. Järnvägsminister Graham är i hjärtlig harmoni med denna plan samt lovar all den hjälp han kan giva, men han tillägger att praktisk aktion beror nästan uteslutande på järnvägarna själva.

## Valutaordningen i Danmark har rubbats

### Uttalande av statsminister Stauning. Konflikten kommer att betyda en ödeläggelse utav näringslivet.

Med anledning av de avbrutna förhandlingarna mellan arbetsgivareföreningen och Dansk arbejdmandsforbund uttalar statsminister Stauning, att han icke kan se annat än att konflikten kommer att betyda ödeläggelse av näringslivet, som under de senare åren stadgat sig. Det var hans uppfattning, att arbetsinställelsen även skulle bli farlig för landets valutaordning. Det vore även bekant, att bankerna blivit mycket betänksamma över det inträffade. Från regeringens sida kunna vi nu icke göra annat, yttrade han, än att följa situationens utveckling. Vårt sista försök var en yttersta ansträngning för att stoppa lockoutens utbrott. Nu, då denna är ett faktum, blir det i främsta rummet förlikningsmännens sak att gripa in, så snart det öppnar sig möjligret att bringa konflikten till avslutning.

Socialminister Borgbjerg förklarar, att både han och Stauning gjort vad de förmått för att finna en utväg. Då statsrådet d. 20 mars slutade, bad konungen Stauning göra sitt yttersta att hindra arbetsstridens utbrott. Under de följande timmarna orienterade vi oss åt båda sidor, och det såg ett ögonblick ut, som om det skulle lyckas att hindra arbetsstriden.

Den avgörande punkten var emellertid arbetarnas krav att medlingsförslaget skulle föreläggas skulle föreläggas kongressen. Arbetsgivareföreningens styrelse kunde icke vänta så länge på besked utan fordrade, att arbejdsmandsforbundets styrelse skulle svara på förbundets vägnar. Detta gick emellertid icke för sig. Arbetsgivareföreningens ordförande hr Langkjaer förklarar, att striden måste ha sin gång. Vi erbjödo då hr Lyngsie att återupptaga vårt anbud, vilket redan hade kastats i papperskorgen, men betingelsen var, att hr Lyngsie genast skulle ge svar, huruvida förlikningsmännens framställning kunde godkännas eller icke. Då han avböjde detta, kunde det icke tolkas på annat sätt, än att arbetarna förkastat medlingsförslaget. De samvirkende fagforbunden, som stå utanför striden, komma tills vidare att ställa sig avvaktande. Styrelsen har inkallats till sammanträde för att diskutera situationen.

Två detektiver i Cincinnati ha dömts till 18 månaders fängelse och $2,000 böter vardera för konspiration mot förbudslagen.

Upptäcktsresanden Donald MacMillan har fått tillåtelse av danska regeringen att besöka och fotografera det gamla vikinganybygget i västra Grönland. Han får dock ej företaga utgrävningar eller bortflytta saker av etnografiskt intresse.

## Ett miniatyruppror stillas med lätthet i Lissabon.

En liten upprorsunge, som levde i 48 timmar, braktes den 19 ds om livet i Lissabon. Man undertryckte upploppet efter en häftig gatustrid, varvid 25 personer dödades och 300 sårades. De revolutionära kapitulerade utan vidare, och 1,500 ha häktats. Avsikten med upploppet var att etablera ett militärt diktatorskap samt kasta över ända president Gomes och hans regering, enligt vad beslagtagna dokument utvisa. För tillfället är situationen normal, men hur länge det varar, vet ingen.

Ryska och brittiska banker underhandla nu om en basis, på vilken Ryssland skulle kunna upptaga ett lån i London.

# TVÄRS GENOM CANADA

Som handlar om ett besök hos Leon Holst på Holst Point i Skogarnas Sjö.

**Reseskildringar från en semestertripp av OTTO ELANDER.**

## XII.

Besöket hos Klintbergs silverrävar var den första förströelse, som jag hade kostat på mig, sedan jag anlände till Canada, och det kändes riktigt skönt att en dag få vila ut i goda och glada vänners lag. Men inte dugde det att lata sig alltför länge, och därför beslöt jag att genast fortsätta min färd västerut.

Macfie såg sabligt ledsen ut, när jag högtidligt kungjorde mitt beslut, men jag beslöt att vara hård mot alla övertalningar.

Slutligen lät han upp sin mun, talade och sade:

— Du Otto!

Jag tittade helt allvarligt på honom och sade avvärjande:

— Du Harry!

— Vill du göra mig en tjänst?

— Tusen! Bara det ej lägger hinder för min nu beslutade resa.

— Du Otto! Du behöver vila! Du ser alldeles utsliten ut.

Häremot hade jag naturligtvis intet att invända, ty det var sannt.

— Jag har en god vän här i närheten, fortsatte Harry och såg mig bevékande in i mina vackra, blåa ögon. Gör mig sällskap ut till Holst Point och vila ut där ett par dagar.

— Vem är din vän, frågade jag, som redan hade börjat vekna.

— Honom minns du, Otto. Det är Leon Holst, han, du vet, som var med på min färd upp till Nelsons river 1904, som jag skildrade i en berättelse i Tidsfördrif i november.

— Din berättelse i Tidsfördrif i november? Menar du "Rödaste Guld"?

— Ja, just den.

— Men det var väl bara lögn? Eller, fortsatte jag, då jag såg harmens rodnad sprida sig över Harrys väderbitna kinder, dikt, som vi tidningsmän med ett försonandé ord plåga kalla det.

— Det var sannt vart evell ord, sade Harry och såg ut som den vackra blomman med det egendomliga namnet "noli me tangere" (=rör mej inte, bracka!) Jag är ingen författare — åtminstone ingen stor . . . som du, tillade den skälmen illistigt — det jag skriver det har jag upplevat, och sådana saker, som jag beskrivit, kunna ej uppdiktas, det måste vara upplevt. Nå?

— Ja, sade jag dröjande. Må det då vara hänt.

Och detta var anledningen till att vi två fosterbröder en timme senare sutto på tåget och kuskade iväg till Rat Portage f. y. b. till Minaki i provinsen Ontario, där Leon Holst på en udde i den underbart sköna Skogarnes Sjö (Lake of the Woods) hade rest sin wigwam.

Tro nu bara inte, att det är ett anspråkslöst indiantält, som Leon Holst rest på sin av björkar kransade udde. Nej, det är ett ståtligt turisthotell, där den gamle stogsströvaren, trappern och äventyraren nedlagt sina besparingar efter ett tjugoårigt på äventyr och växlingar rikt liv. Och han måtte ha sparat rätt bra, ty hotellet är säkert värt modiga 50,000 dollars, vilket ju i svenskt mynt motsvarar en rätt så vacker förmögenhet.

Det var med en viss stolthet, som min fosterbroder Harry presenterade mig för sin älste vän och kamrat på jaktens och guldsökandets stigar. Jag var hans sist förvärvade vän och där stod hans älste och mest prövade vän.

Holst var en man på 55 år, stor och ståtlig och med det vackra lugn i blicken, som man alltid finner hos män, prövade i livet och faran.

Vi sutto snart bänkade inne i hans eleganta rökrum, där ståtliga jättealghorn och väldiga björnpälsar vittnade om mannens förnämsta käriek.

Holst är kronofogdeson från Blekinge och åtnjöt i Sverige en vårdad uppfostran. Universitetsstudierna gav han dock tidigt på båten, hans medfödda käriek till naturen drog honom ut på landet, och i några år var han inspektor på Kulla-Gunnarstorp i Skåne. År 1896 — samma år som jag hemkom efter en tioårig vistelse i Förenta Staterna — packade han sin ränsel och for till Canada.

Hans liv där har varit fylit avsomväxlingar, glada dagar och sorgliga dagar. I sällskap med Macfie har han genomströvat nordvästra Canada som prospector (malmletare), trapper och jägare. Många av deras gemensamma upplevelser har Macfie skildrat i små fina berättelser i Tidsfördrif — vilka jag hittills trott vara rena lögnen — förlåt, jag menar dikten — men du vet jag, att det varit sanningen, rena sanningen och intet annat än sanningen.

Till detta turisthotell går under sommaren en ström av resande turister och jägare, som i Holst finna rätte mannen att leda deras utflykter på sjöarne eller in i skogarne. Hans intima bekantskap med landet gör honom till en guide, som söker sin like, och det är den sortens karlar, som de turistande sportsmännen från Staterna helst vilja ha att göra med.

De två dagar, vi tillbrakte i Holts gästfria hus, äro bland mina allra käraste minnen, och nästa gång jag kommer till Canada — jag hoppas det ej dröjer alltför länge — vet jag på pricken, vart jag först kommer att bege mig för att söka och finna vila i gott sällskap.

* * *

Och hur trivs broder Holst nu i sitt eleganta hotell?

Uppriktigt sagt han sitter ofta och stirrar ut över den vackra sjön, och minnena från Gamla Landet stiga då upp för hans inre. Och han ser det fagra Blekinge så tydligt framför sig, och en suck höjer hans breda bröst.

Sverige, Sverige, suckar han, och en tår skymmer ögat, varför övergav jag egentligen Dig! Det finnes väl intet land på jorden, som kan jämföras med dig!

Samma tanke, som varje utlandsresande svensk tänker, var helst i den vida världen han befinner sig — hur bra han än har det.

En liten stuga och en ringa plats i Gamla Landet är vida bättre än den mest luxuösa boning i främmande land.

Hemlängtan, underbara känsla! Vad är det egentligen, som fäster en med oupplösliga band vid fars och mors land?

**Sverige! Sverige! Sverige! Fosterland!**
**Vår längtans bygd, vårt hem på jorden!**
**Nu spela skällorna, där härar lysts av brand**
**och dåd blev saga, men med hand vid hand**
**svär än ditt folk, som förr, de gamla trohetsorden.**

**Fall julesnö, och susa, djupa mo,**
**brinn, österstjärna, genom junikvällen!**
**Sverige, moder, bliv vår strid, vår ro,**
**du land, där våra barn en gång få bo**
**och våra fäder sova under kyrkohällen.**

# ORDET FRITT

Alla Svenska Canada-Tidningens prenumeranter och övriga svenskar äro välkomna att yttra sig i denna avdelning. Redaktionen ikläder sig dock intet moraliskt ansvar för i dessa skrivelser yttrade åsikter. Följande regler ha vi emellertid sett oss nödsakade att uppställa: 1. Skriv endast på ena sidan av papperet och med black. 2. Skriv så tydligt och kortfattat samt på sak gående som möjligt. 3. Undvik hätska utfall mot olika tänkande.

REDAKTIONEN.

### RASKA ÅLDRINGAR

För en tid sedan fick jag en del uppgifter från Sverige om några åldringar. Jag vill nu bedja om plats i fria ords avdelningen i eder tidning för att låta släkt och vänner veta, vilket starkt folk vi jämtlänningar härstamma ifrån.

Inom Hotagens socken i Jämtland äro bosatta fem där födda syskon, vilka uppnått en sammanlagd ålder av 447 år, vilket är ett rekord, som torde vara ganska svårt att slå. Dessa jämte fyra äldre syskon äro födda och uppväxta i Rörvattnets by, och föräldrarna, Marit och Anders Pålsson, uppnådde den höga åldern av resp. 94 och 96 år. De fyra avlidna syskonen ha alla uppnått en ovanligt hög ålder. De ännu levande syskonen äro Märit, född den 12/4 1830 o. bosatt i Pingstbränna, Laxsjö, Sara, född den 4/4 1832 och bosatt i Häggsjön, Hotagen; Ingeborg, född den 23/10 1834 och bosatt i Percival, Sask., Can.; Pål, född den 15/10 1837 och bosatt i Åkersjön, Föllinge, samt Kerstin, född den 26/7 1840 och bosatt i Häggsjön, Hotagen. Som ett bevis på åldringarnas raskhet kan meddelas, att den yngsta, trots sina 84 år, under förliden sommar ensam var i fäbodarna som "bodtös." Efter detta har jag hört, att Pål är död.

En hälsning till redaktionen samt till alla tidningens läsare.

J. Östlund.

Percival, Sask.

### RUSDRYCKSREFLEKTIONER

För S. C. T.

"Arbetaren är sin sup värd," är ett yttrande, som tillskrives den numera avlidne amerikanske arbetarledaren Samuel Gompers. Detta uttryck sökte arbetarledare av mindre mått än Gompers sedan utnyttja, när de velat leda organiserade arbetare till fulla brännvinsfat och öltunnor.

Vi skola icke bestrida, att arbetaren är sin sup värd, om supen har något värde för arbetaren. Men detta är just vad den icke har. Den är tvärtom absolut värdelös för arbetaren, och vad värre är, den är skadlig också, därför att olyckor, sjukdom, och dumma affärer kunna bli följden av den lilla värdelösa supen.

Om därför en arbetare, som köper supar för sin dagspenning, ville betänka den valuta, han därvid får för sina pengar, skulle han säkerligen förvånas över sin dårskap att någonsin ha köpt en så värdelös vara.

Att lägga pengar i rusdrycker är ungefär detsamma som att kasta dem i sjön eller värre, ty rusdrycker för tio eller femtio dollars betyder så o. så mycket huvudvärk och magplågor, medan pengar lagda i vatten inga kopparslagare åstadkomma.

Total avhållsamhet från rusdrycker är därför under alla omständigheter att förorda och svalkande vatten att föredraga framför brännande brännvin. Det måste nog också t. o. m. den mest inbitne brännvinsentusiast erkänna, om icke förr, så kanske när han kommer dit, varifrån den "rike mannen" såg den "fattige Lazarus" i Abrahams sköte!

Egri.

### MODERATION

För S. C. T.

Ja, nu får man smaka på moderationens välsignelser i provinsen Saskatchewan, ty nu är rusdrycksförbudet lagligen upphävt och folket har fått en lag angående försäljning av rusdrycker för dricknings ändamål, som skall betas vara ett uttryck för vad majoriteten av folket inom provinsen ville vid omröstningen den 16 juli 1924. Enligt denna lag får varje enskild person köpa två gallon öl eller annan stark maltdryck, en gallon vin och en kvart av vilken som helst annan spritdryck per dag. Och vill man köpa en sats för fjorton dagar, så får man köpa tio gallon öl eller vin samt två gallon andra spritdrycker. Jag tror knappast, att det kan vara möjligt, att majoriteten av folket gått och önskat sig komma i tillfälle att få balja i sig två gallon öl, en gallon vin och en kvarts gallon sprit per individ per dag. Om majoriteten av folket verkligen är besjälad av en sådan önskan, så anser jag detta vara en stupid fatalitet, som måste ha ödesdigra följder, om en sådan önskan tillåtes gå i verkställighet, ty ingen kan väl förtära så mycket rusdrycker per dag utan menliga följder. Att folk tycker om rusdrycker, är väl mest därför, att de tro, att rusdrycken äro själva glädjekällan i livets nöjen, och att rusdrycksberusningen är livets högsta poesi. Men ville de tänka sig för och utforska värdet i rusdrycksnöjet, så skulle de finna, att rusdryckerna icke kunna ge vare sig något naturligt nöje eller någon frisk, upplivande glädje. Alkoholen är icke ett glädjeämne utan ett gift, som endast för en stund under berusningen kommer människan att glömma vardagslivets besvärligheter och låter hennes omtöcknade själ njuta av att i tal och handling uppvisa de mest banala dumheter. Vad skandinaverna i detta land beträffar, så borde dessa vara besjälade av nykterhetsentusiasm, när man betänker, vilken framgång nykterhetsorganisationerna haft i de skandinaviska länderna. De skandinaviska länderna ha hittils visat sig vara goodtemplarordens fruktbaraste jordmån. Och varför skulle inte då skandinaverna, som bygga och bo här i Canada, vara föregångare på nykterhetsfältet härstädes?

Sjung sånger för helnykterheten
på ärans och hjältarnas språk!
Bli verksam för helnykterheten
i varendaste nybyggarekåk,
ty helnykterhetens aktion
är bättre än moderation.

Härjedals Lasse.

### ETT TRETTIÅRSMINNE

Måndagen den 1 juli 1895 besteg jag Åreskutan, Jämtland, i sällskap med nedanstående personer: Pastorerna S. Eklund, Stöde, född d. 4 april 1841; David Gustafson, född 1854; K. A. Stråle, Karl Englund, f. 1878; David Sjöberg, 1870; Erik Sundin, född 1858; David Wickman, född 1876; W. P. Uppman, född 1861; Rob. Söderberg, född 1860; fröken Maria Englund, Tallåsen, Hälsingland, född 1870; Axel Erlandson, Stöde, född 1863; Oscar Rydberg, f. 1859; Gothard Pettersson, Ljusdal, född 1872; Daniel Johnson, född 1856; Sven Johanson, Hjärpen, född 1864; Gustaf Nyquist, född 1861; A. G. Olson, född 1862; J. A. Becker, född 1869; A. Kristofferson, 1868; K. A. Åkerlund, född 1858; C. J. Hammarström, född 1842 och A. Kron, född 1860. Åreskutan ligger 1419 meter över havet. Från Åre station upp till toppen är det 6,200 meter. Vi togo av oss våra överplagg, och medelst snören, som vi skaffade vid skolhuset, gjorde vi oss ett slags rensel, som vi satte på ryggen. Av mina egna delade jag med mig så liberalt åt de andra, så att jag själv blev utan, men jag lyckades senare få fatt i några. De andra fingo på grund därav ett långt försprång. Men jag var ung den tiden och lämnade goda fotgängare efter mig samt var nog en smula äregirig också. Kl. 5:25 lämnade jag skolhuset, och jag var på toppen av berget kl. 7:05 och hade då gått förbi de allra flesta. Några av sällskapet hunno aldrig upp till toppen. Fem av oss badade i en liten göl några fot nedom toppen. Vi kalla det ett gyttjebad. Rena blevo vi ej, men det var i alla fall uppfriskande.

Angående vårt besök däruppe kunde ingen av oss efteråt säga: "Men om ock något besvärligt, så var det dock mödan värt att komma dit upp." Ty ett så storartat, romantiskt vilt panorama, som där utbredde sig, övergår all min förmåga att beskriva. Vi hade dock otur, ty det var dimma, så att vi föga eller intet sågo av denna härlighet. Vi hade dock varit på Åreskutan, och vi minnas det. Nedstigandet gick fort. En del av oss använde därvid endast en timme. Men flera dagar efteråt skvallrade de stela lemmarna om att vi gjort en hastig bergbestigning. Vi kommo från konferensmötet i östersund och återvände samma väg med ett senare tåg eburu icke alla av sällskapet gingo till östersund. Med endast få tillägg nedskrevs detta samma dag. Om någon av dem, som voro med då i resällskapet, skulle få se dessa rader, så var kärt hälsad från en Syndare, frälst och bevarad genom Guds nåd.

Erik Berg.

### EN SOLUPPGÅNG PÅ CANADAS PRÄRIER

Av A. Alfred Engdahl.

Solen i Canada, och speciellt i Manitobas klara, rena atmosfär, är särskilt strålande och klar. Men en soluppgång över prärien, där intet hindrar hennes majestätiska segertåg över nattens mörka legioner, är rent av bedårande skön. Jag iakttog soluppgången i sommartid över Nebraskas vidder och tyckte, att den var strålande fager, men icke kan den jämföras med Canadas.

Det är en tidig februarimorgen på resan hem till Canadas Chicago, den vackra, livliga staden Winnipeg. Det är kallt, men friskt. Blicken är obeslöjad, och vad ser man? Jo, ett svärdliknande tecken ter sig på östra horisonten. Det är dagens drott, som höjer spiran för att härska över en ny annalkande dag. Högre och högre reser sig segertecknet, och nu börjar "hjälten" synas. Men endast en glimt av solen förorsakar två andra solar, en på vardera sidan, att i den atmosferiska färgnyansen återspegla alla regnbågens färger. Eder meddelare har sett s. k. vädersolar förr i olika skepnader och färger, men aldrig något så skönt, så harmoniskt, så bedårande fagert. Nu blir det lysande vapnet från "konungen" i mitten högre och mera strålande. Sekundanterna eller drabanterna på sidan uppsända ljusstrålar, vilka bilda en den vackraste båge, lik regnbågen i färgprakt, men ej så vid, och när tavlan är färdig, framstår där på himmelens blå bakgrund en bild så överjordiskt skön, att man med häpnad och beundran måste fråga sig själv: "Är jag verkligen vaken? Är synen sann?" Förvissad, nu genom att spiran nått triumfbågens zenith, och efter att känna sig själv mera vaken än vanligt, började tanken spana efter orsakerna till detta ljusfenomen. Men kanske vi få fråga alla tiders filosofer därom, liksom man fått göra med orsaken till norrskenet, utan att få ett nöjaktigt svar. Men ett är säkert, att mästaren, som målat, icke är en människa med begränsade resurser. Det är en skapare, som kan göra underverk — det är Gud. Vem kan med blicken öppen för naturens under vara en ateist? Vår store landsman Karl von Linné, som erkänt är en av världens största botanister, sade: "Jag ser Gud i naturen," och Englands store Isak Newton sade: "Mig synes, att vi vetenskapsmän äro lika små pojkar, som sitta vid stranden av Guds omätliga ocean och kasta små stenar på dess yta för att se, vilkas värningar gå längst."

För mitt sinne illustrerade soluppgångens ljusbilder de två förbunden, förenade i "Rättfärdighetens sol," som upplyser och förklarar dem båda. Aposteln säger: "Där är icke jude eller grek, där är icke träl eller fri, utan en enda skapelse i Kristus Jesus." Och sannt sade skalden: "I många strålar bryter sig det sköna."

BUCKLEY'S
BRONCHITIS MIXTURE

Medicinskt prövat och föreskrivet av läkare.
För hosta, förkylning, bronchities, influensa, lunginflammation, laryngitis, heshet, croup och kikhosta.
Begär Buckleys och få lindring med den första dosen.
Säljes hos er handlande.
Om ni ej kan erhålla Buckleys hos er handlande, sänd 75c till

W. K. Buckley Limited,
142 Mutual Street, Toronto, Canada.

40 doser å varje flaska. 75c
Det bästa både för vuxna och barn.


### RADIO

En framtidsbild, inlyssnad för S.C.T. av Inar.

No. P. Q. W. 09163X radiostyrda (luft)skeppet styrde ut från Stockholm, Sverige, mot Paris, Frankrike. P. Q. W. 09163X var det allra nyaste i den vägen (den radiostyrda) och var byggd efter det Lundströmska systemet. Den var försedd med tio starka elektriska motorer, till vilka elektrisk kraft överfördes från å bestämda mellanrum å marken, flera mil nedanför, byggda rotor-torn, den "flettnerska" uppfinningen, fulländad av svensken Olsson.

P.Q.W.09163X förde c:a 1,000 passagerare, alla glada och förnöjda, ty levde de inte i radions förlovade tidevarv, år 2001, och hade de inte just lämnat radions förlovade land, Sverige?

Den gladaste av de glada var dir. Lundblomh, Stockholm, Sverige. Upphörligt skålade han med dir. Essenstein, Berlin, Tyskland, och dito Taylor, London, England, och det alkoholfria vinet gnistrade i de slipade glasen som daggdroppar i solen.

Ilo-språket smattrade mot det höga taket med sin dirigoldförgyllning i vackra Grünewald linjer o. Moore arabesker och sorlade ut genom den öppna dörren, ut i matsalen, där den åter kom i kontakt med massor av glänsande dirigold och andra rika, glänsande alco-metaller, av vilka det stora bordet allaredan dignade.

Petterssons patentradiotelefon gjorde plötsligt revolt i Lundblomhs ficka. Endera hade någon kommit in på hans väglängd av misstag, eller också var det ett kall för honom. Well, det var ju lätt att finna ut. Ett par små örfoner kopplades på i två små hål i boetten.

"Hallå!"
"Hallå!"
"God dag!"
"Åh, är det du, Ina?"
"Ja, Berlin, du vet."
"Berlin?"
"Ja."
"På väg till Paris."
"Paris?"
"Ja."
"Paris!"
"Hallå!"
"Hallå!"
"Har ändrat mig, trodde du var i Paris."
"Åh, du kommer då?"
"Naturligtvis."

Med en förnöjd min stoppade Lundblomh ner hörlurarna igen. Ina var i Berlin! Och han, som trodde hon var i Paris!

Tio minuter senare steg han av å Centralbangården i Berlin, och fem minuter senare låg Ina i hans armar. Lindblomh var gift och hade sin hustru i Stockholm, men Ina var verkligen rent fasligt vacker. Ina var förresten amerikanska och far hennes mångmiljonär, så Lindblomh var nog inte alldeles utan ursäkt för att han lämnat sin hustru i Stockholm och mötte henne då och då i Paris, London, Berlin, Chicago och någon enstaka gång i Los Angeles!

Ina hade f. n. en förtjusande våning i Berlin å hotell Castro, och dit styrde hon nu med Lundblomh sin Rolls-Royce. Att de avåto en smaklig supé, är det enda, vi vilja omnämna, och därför flytta vi fram tiden från kl. 6 till kl. 10 på kvällen eller natten!

Lundblomh och Ina sutto framför sin radiobiograf, seende och lyssnande till Kungl. Operan i Stockholm. Stycket, som spelas, är mycket intressant, och musiken livlig och medryckande. Så kommer mellanakten och de törna in apparaten på publiken för ett ögonblick.

Bland publiken ser Lundblomh många bekanta ansikten. Där var till ex. grosshandlare Bergstens fru med poeten Yttering. Lundblomh drog nästan en suck av lättnad — då var då inte Yttering i hans hustrus sällskap den stunden, och det var då en lättnad. Bilderna flögo fram och tillbaka, allteftersom han snodde på en visare.

Lundblomh kände dem nästan alla. Där var ju —! Men vem var det? Han tyckte sig i en hastigt förbiilande bild ha sett ett ansikte, som han kände igen. Han förde visaren fram och tillbaka, men kunde omöjligt finna det. Just som signalen för andra aktens början ljöd, fick han emellertid ansiktet i sikte igen. Med knapp nöd lyckades han tillbakahålla ett utrop. Det var en kvinna — och kvinnan var hans hustru! Och därtill satt artisten Futurin vid hennes sida. Om det varit poeten Yttering, skulle han i alla fall inte känt det så tungt. Men Futurin hatade han värre än allt ont.

Tio minuter senare var han nere vid Centralbangården och ändtrade i sista minuten No. P. Q. W. 09163X, som var på återresan till Stockholm.

Efter en hel evighet, som i verkligheten varade endast några timmar, var han i Stockholm igen och fann sin hustru till sängs, sovande den oskyldigas sömn, och av Futurin fanns ej ett spår.

Och det var icke utan, att Lundblomh var glad däröver, — och till hustrun aktade han att säga något— förstås — — —

### ETT 40-ÅRSMINNE

Pastor Fredrik Haglund.

Han mognade fort och skördades ung. Först några data. Fredrik Haglund föddes i Munktorp, Västmanland, den 28 april 1864 och dog den 10 febr. 1889 i en ålder av 25 år, 6 m. och 12 dagar. Han studerade i Betelseminariet, Stockholm, läsåret 1886—87 och genomgick andra klass. Tjänade Fyrby församling i två år. Haglund dog i lungsot.

Vi minnas F. H. som en begåvad student och en mer än vanligt god predikant. Han hängav sig så åt sina studier, att han på flera dagar ej var utom läroverkets väggar. Detta inverkade helt naturligt menligt på hans hälsa.

Han var av en mild, ödmjuk och tillbakadragen natur men frimodig i sin evangeliska förkunnelse. Vi ha ett poem av honom, som vi härmed återgiva, och som säger oss bl. a. huru han var såsom studiekamrat:

**Avskedsord till skol- och klasskamrater.**

(Betelseminariet, Stockh., d. 17 dec. 1886.)

Hur ljuvt är bandet av bröder knutet,
dem Kristi kärlek förenat har!
De sig i endräkt tillsamman slutit
kring samme Frälsare, samme far.
Och ögat brinner av samma längtan,
och hjärtat klappar för samma mål,
och samma lön man för mödan väntar
i sabbatsvilan, som komma skall.
Vi hava känt det så ljuvt att mötas
varenda dag till vårt arbete.
Dock måste vi från varandra skiljas;
vem vet, om mer vi varann' få se?
Så låt oss skiljas som trogna bröder,
så fast förenta i striden stå,
att vi, fast skilda i norr och söder,
i andens enhet städs framåt gå.
Farväl då, bröder, gån ut att strida
vår dyre Frälsares ädla strid.
Väl möta hinder, men må vi lida,
och Herren leder oss visst till frid.
Här är det tårar och suckar många;
så skall ej bli i vårt rätta hem.
Här smärtans stunder bli ofta långa;
snart morgonsolen gör slut på dem.
Så må vi troget till livets afton
i Jesu fotspår gå framåt blott,
ej fege rygga för krigets åskor,
ej köttsligt söka en världslig lott.
Det Lamm, som villigt för oss led döden,
dess bild må städse för ögat stå.
Det bittra ropet från mänskonöden,
må det ock ständigt vårt öra nå.

Fredrik Haglund.

Pastor Enok Hindorff säger följande om F. H.:

"Med hänsyn till Fredrik Haglund känner jag åtskilligt om hans sista dagar på jorden. Hans föräldrar tillhörde Munktorps norra, som jag då tjänade. Då Haglund icke längre orkade att tjäna sin församling i Fyrby, Tellingsbro, kom han hem till sina föräldrar och fick sluta sina dagar där i samma stuga, som han först skådade dagens ljus. Jag besökte honom ofta, ty jag hade blott en kvarts mil att gå dit. Han var trosfrisk och förhoppningsfull, och hans umgängelse var mera i himmelen än på jorden. Då jag läste Guds ord för honom, spred sig en himmelsk glans över hans anlete, och han utropade: "Det må bli liv eller död, så hör jag Herren till!" Hans trolovade var där de sista veckorna och hjälpte de gamla att vårda honom. Det var underbart att se, huru undergiven Guds vilja de båda unga voro. De sade ofta till varandra: "Vi få vara nöjda och tacksamma till vår Gud, ty han vet, vad som är bäst för oss." Dagen före dödsdagen var jag där, och jag glömmer aldrig den stunden. Jag satte mig vid hans bädd och tog hans hand i min och frågade: "Ämnar du lämna oss snart?" "Ja," sade han, "det är blott ett litet stycke kvar. Kom Jesus, jag är redo!" Dagen därpå insomnade han som ett barn i modersfamnen.

På begravningsdagen talade jag till en stor skara i sorgehuset. Min text var Fil. 1: 21. Det var en av de känsligaste stunder, jag upplevat. Vid graven sjöngo vi: "Få vi alla en gång mötas etc." Han var en ädel karaktär och en god predikant. En gång hörde jag honom predika över orden: "Av nåden ären I frälsta." Det var rent av överväldigande. Alla voro djupt gripna."

Fredrik Haglunds bror Carlos A. Haglund var missionär i Spanien, där han dog i 40-årsåldern den 4 febr. 1895. Även han var en nitisk och begåvad predikant.

Vi ha haft behov av att nedteckna dessa fragment över en av våra skolkamrater och lysa frid över hans i allo goda minne.

Teulon, Man., Canada.

Erik Berg.

* * *

Redaktör Remidav!

Sänder härmed en anspråkslös minnesruna över en begåvad, förhoppningsfull ung man, som tidigt bröts ned och skördades av döden. Inom det religiösa lägret verka sådana biografier gott. Och jag unnar S. C. T. en god spridning. Detta senare må vara mitt svar på den tidningsfejd, som nyss utkämpades. Jag gillar ej alls prof. Lagers hänsynslösa, råa och elaka skrivsätt. Tillgivne,

E. B.

(Forts. å sid. 3.)

**Nervositet och förstoppning.** Fru Guri Benson i Big Rock, Ill., omtalar följande erfarenhet: "Jag hade alltid lidit av förstoppning, hade smärtor i högra sidan och kände mig mycket klen. Min sömn var orolig, jag var mycket nervös och hade ingen aptit. Vadhelst jag åt tycktes förorsaka plågor. Sedan jag började använda dr Peters Kuriko, har jag god aptit, sover lugnt och känner mig arbetsför." Detta gammaldags örtpreparat är icke ett vanligt avföringsmedel. Det är ett styrkemedel för matsmältningsorganen och sporrar avföringsorganen till normal verksamhet; det inverkar i själva verket på hela systemet, stärker nerverna och är välgörande för blodet. Fråga ej efter det hos apotekarn; endast speciella agenter kunna tillhandahålla det. Intressant litteratur sändes fritt av Dr. Peter Fahrney & Sons Co., Chicago. Levereras tullfritt i Kanada.


PRIVILEGIERAD AV STATEN
Lär
ENGELSKA
genom den enda svenska
korrespondensskolan i Amerika och enda med svenska lärare med statsexamen som språklärare.
$500,000,000.00
Denna ofantliga summa förlora de invandrare årligen, vilka försumma i en god skola genomgå en kurs i engelska språket, enligt regeringens statistiker. Arbetsgivarna meddela, de funnit sin personals arbete vårt ända till 70 proc. mera därefter. Ingenstädes kan ni lära engelska lättare, billigare och bekvämare än genom vår skriftliga, personliga och omsorgsfulla undervisning i ert eget hem genom vår lagligt skyddade korrespondensmetod. Välj det, som många tusentals landsmän före er och sjuttonårig erfarenhet funnit vara det bästa. Dessa kunskaper äro för er värda flera hundratals dollars. Tillbakavisa ej detta erbjudande. Skriv i dag efter kostnadsfria, intressanta upplysningar om denna berömda undervisning jämte tusentals beedigade intyg. Adressera:
Svenska Korrespondensskolan
Avd. T. Red Bank, N. J.

FÖRSÄKRING MOT TORKA

För fullständiga upplysningar insänd edert namn och adress till
FARMER JONES HARVESTER CO., LTD.
407-8 Royal Bank Bldg., Winnipeg, Man.

PIANO-DRAGSPEL
Förstklassiga handgjorda pianodragspel till salu. Även begagnade "kromatiska" dragspel med 57-treradiga stämmor och 80 basstämmor. I gott skick.
Skriv på engelska, — om möjligt.
C. SYLVESTRE
597 McDermot Ave. Winnipeg, Man.

Plågas icke mer
av dålig mage, då äkta Linfröextrakt av Östersunds-magasinets i Stockholm välkända tillverkning finnes. Detta medel botar absolut magsjukdomar, såsom magsyra, magkatarr, magsår, dålig matsmältning, trög avföring och därmed följande svindel, mattighet, tryckande känsla i maggropen, sveda i bröstet, sömnlöshet m. m. Rekommenderas av hrr. läkare. Pris per paket $.120.
Mrs. J. Halverson,
1413 ADAMS ST., N. E.,
MINNEAPOLIS, MINN.

"GREAT STUFF"
och
"Ett ypperligt medel"
skriva två köpare av
INNERCLEAN,
en blandning av örter, rötter, blad och bark, som brukas för att rensa tjocktarmen.
PRÖVA DET!
1 paket portofritt 75c.
eller sänd 10c för omkostnader för att få tillsänt ett fritt prov.
Nils T. Saehle
LITERATURE - LIMITED
CAMROSE, - ALBERTA

HUS AV STAMPAD JORD
Den svenska läroboken hårom . . . . . $2.00
Den engelska (större och med omkring 80 bilder) . . . . . $3.00
Alla jordsorter dugliga.
Adressera: KARL J. ELLINGTON,
Port Angeles, Wash. U. S. A.

LÄKARE OCH TANDLÄKARE

DR. M. RADY
LÄKARE OCH KIRURG.
Invärtes sjukdomar (X—Ray)
652½ MAIN STR.
(Mellan Logan och Henry Ave.)
Kontorstimmar: 2—5 e. m. 6.30—8 e. m.
Telefon: Kontoret—A4480 Bostaden—A6118

DR. S. C. PETERSON
SPECIALIST i Hud-, Könс-, Urin- och Veneriska sjukdomar, har flyttat från 401 till 506 McArthur Bldg.
Ovanför Child's Restaurant.
Kontorstid: 10—1, 3—6 och 7—8
Telefon A4165. Svenska talas.

DR. BRANDSON
LÄKARE
216 Medical Arts Bldg.
Kontorstimmar från 2 till 4 endast eftermiddagen
Telefon. A-7067.

Kontorstelefon: A 3659.
Bostadstelefon: J 5887.
DR. T. GLEN. HAMILTON
LÄKARE
210—212 Somerset Bldg.
WINNIPEG, MAN.

DENTIST
DR. J WILLS MacLEOD
(L. D. S., D. D. S.)
652½ Main St. Tel.: A 4480
Mellan Logan och Henry.
Behandlar tandböld, Plattor, Bryggor, Fyllningar, Utdragningar.

Tel. A 1179 Bostad Tel. N 1784
DR. W. J. KING
Chiropractor
926-930 Somerset Bldg.
Winnipeg, Man.

DR. A. BLONDAL
818 Somerset Bldg.
Kvinno- och barnsjukdomar.
Kontorstid: 10—12 f.m.; 3—5 e.m.
Telefon: N 6410
Winnipeg, Man.

DR. M. R. BLAKE
M.R.C.S., Eng. L.R.C.P., London
508 McArthur Bldg.
Kontorstid: 4—6 e. m.
Kirurgi och kvinnosjukdomar.

Öppet 9—12 f. m.; 1—5 samt genom överenskommelse.
DR. N. W. SNIDER
Tandläkare
Clougher Block
Tel.: 222 Red Kenora, Ont.

DR. J. A. DEAN
Tandläkare
Kontorstid: 9—12 f. m.; 2—5 e. m.
Carmichael Block, Kenora, Ont.

DR. LILLIAN A. CHASE
Graduerad från Toronto universitet.
Specialist i barnsjukdomar.
Invärtes medicin—sockersjuka inbegripet.
302 Westman Chambers, Regina, Sask.
Tel.: 8057 Mottagningstid: 10—12 f. m. 2— 5 e. m.

Dr. Anna Elvira Northrup
Osteopatisk läkare.
Graduerad från American School of Ostepathy. Praktik å A. S. C. Hospital 1915—16.
Telefon 3026.
Allmän praktik i sjukdomar för kvinnor och barn.
Mottagningstid: 9—12; aftnar och kvällar enligt överenskommelse.
922 Main St. No. Moose Jaw Sask.

SJUKA OCH FRISKA
Äntligen kan man få lära, huru
Naturen helbrägdagör
för ett pris, som alla kunna betala. För närmare upplysningar
BESÖK eller tillskriv I DAG.
MRS. P. L. HILLAND
Tredje huset söder om baptistkyrkan.
CAMROSE, ALBERTA.

JACKSON BROS.
Specielit uppmärksammas postorders.
JUVELAR- och GULDSMEDAFFÄR UR, och JUVELREPARATIONER.
9962 Jasper Ave., East
Tel. 1747. Edmonton, Alta.

Gynna våra annonsörer.

PROVINCIAL LIBRARY MANITOBA

# Ett besök vid Fraser Mills — ett av världens största sågverk

## En omfattande produktion. Nyankomna landsmän trivas utmärkt. Sammanträffar i Vancouver med bekanta från prärien.

FÖR S. C. T. AV ADOLF BACKMAN.

Vill du bli med på en utflykt, Gullberg — och du Hanson likaså?

"Utflykt," undrar Gullberg. "va' ska' vi då ta vägen? Man har väl gjort utflykt nog nu, då man rest från Wetaskiwin till Vancouver!" — Det äre verkligen vännen Gullberg från Wetaskiwin, som befinner sig här i staden, och till vilken frågan riktar sig. I sällskap har han M. Hanson från Swan River i Manitoba, i likhet med Gullberg gammal hälsing från Hudiksvallstrakten — "old timers" bägge två och arbetskamrater från den första tiden här i Canada. Sedan dess ha de ej sett varandra på många år, förrän ödet åter förde dem samman på samma hotell i Vancouver. Den tredje i laget är undertecknad, också "hälsing till liv och själ."

Sågverk i British Columbia.

"Ja," fortsätter jag, "det skulle vara trevligt att komma utom stadens hank och stör för en dag. Jag skall gå till Fraser Mills och se, om vi ha några landsmän där, som behöva Svenska Canada Tidningen som hus- och livorgan. Följ med bara, gubbar" — Sagt och gjort. Hanson, som är känd lumberman från norra Manitoba, blir lika inspirerad av att höra talas om sågverk som Gullberg intresserar sig för samhällen, som ej äro tillräckligt välsignade med "store keepers." — Från B. C. Electric går den elektriska järnvägen ut till New Westminster, där tågombyte göres, varpå färden fortsättes direkt till Fraser Mills. Avståndet mellan Vancouver och Fraser Mills är tolv mil, men hela resan med returbiljett på fickan kostar endast 56 cents. En idealisk järnväg i mitt tycke, och den billigaste jag någonsin färdats på, om jag undantar den elektriska järnvägen mellan Arrskogs station efter Uppsala—Gävle järnväg i Sverige o. de ståtliga kraftverksanläggningarna vid Untran i Dalälven, där man får åka — gratis.

Efter närmare tre kvarts timmes färd voro vi i New Westminster. Att vi hade en stad med detta namn inpå Vancouvers knutar, det visste man förut, men vad man ej visste, det var denna stads imponerande storlek. Staden är belägen vid Fraserfloden 17 mil från dess utlopp i havet. Det tycktes vara särdeles gott om industriellå företag i staden, och en intervjuad inföding ansåg vi kunde räkna dem till minst ett 60-tal. Staden har eget vatten- och belysningssystem. Till storleken är New Westminster den tredje i ordningen av British Columbias städer och räknar en befolkning av 18,000 invånare. En hel del skandinaver äro bosatta här, enligt en uppgift upp till 400 personer, men min tid medgav ej denna gång att söka förbindelse med dem.

Efter att ha tagit del av det mest sevärda inom staden, äntrades spårvagnen till Fraser Mills. Här ligger ett stort arbetarsamhälle mycket liknande ett svenskt bruk, med långa gator av hus, alla uppförda efter samma plan eller arkitektur. Vår första attack gällde naturligtvis de industriella anläggningarna, som sträcka sig en hel mil efter flodstranden. Men av den attacken blev intet. Väl komna inom porten till anläggningarna anmodades vi av en vakt att visa våra passkort. — "Passkort" — det var omöjligt att övertyga vakten om våra högst (i mitt tycke) fredliga och tilltalande avsikter. Han visade oss till ett större kontor utanför grindarna, men ett besök även där förändrade icke situationen. Chefen var bortrest, och då så . . . . nåväl. Huru det arbetade därinne, det visste man på ett ungefär förut. Jag besökte för några veckor sedan det stora sågverket vid Barnet och studerade där tekniken. Vid dessa verk fick man rö-

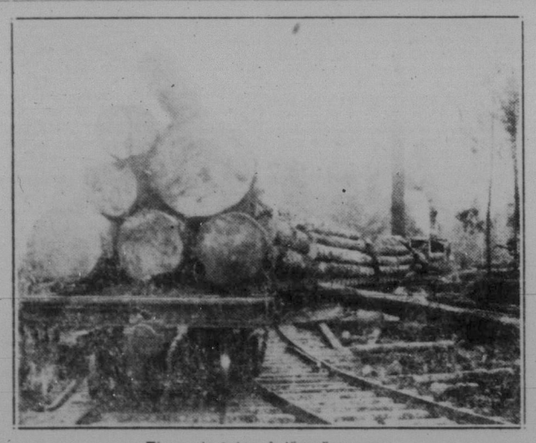

Timmerlastning å järnvägsvagnar.

ra sig fritt, och det var några timmar av intressanta iakttagelser den gången. Den tekniska beräkningen för produktionens uppdrivande är i mångt och mycket mera fulländad här än vid våra svenska och norska sågverk. Produktionskostnaderna måste av allt att döma vara billigare här än i hemlandet. Emellertid, det blev att stanna utom grindarna den här gången och söka snappa upp vad som snappas kunde rörande livet därinne. Man gav mig beredvilligt som första inledning på upplysningens väg det meddelandet, att jag nu såg "världens största sågverk" utbreda sina byggnader och brädgårdar framför mina ögon. Jag gav därvid en tanke till Bomhus, men som jag ej kände produktionens omfattning därstädes, så kunde jag ej heller göra några jämförelser, då jag fick uppgifterna rörande Fraser Mills produktionsmöjligheter. — "The mill is capable of turning out 350,000 feet of lumber on a single shift," hette det. Hur som helst, en väldig anläggning alltså, en av de allra största i sitt slag i världen. Under 1924 hade ett 100-tal djupgående ångare lastat virke vid Fraserflodens kajer. Utskeppningen för året rörde sig om 100,000,000 feet, vilket innebar en ökning av 1923 års produktion med 50 proc. Sågverket går f. n. med enkelskift men sysselsätter dock en väldig arbetsstyrka. Fraser Mills anlades för 16 år sedan och har från en ringa början nått sin enorma utveckling på denna korta tid.

På slaget fem slogos grindarna upp och hundratals arbetare strömmade ut från arbetsplatsen. Det är rätt så många skandinaver, mest norskar, som arbeta vid sågverket. De flesta äro helt unga män och till 90 proc. nykomlingar till landet. Men det finnes även en hel del skandinaviska familjer, som slagit sig ned här, de flesta under det senaste året. Jag gjorde en rundtur bland dem, men den korta tid mellan kl. 5—9 e. m., som egentligen lämpar sig för besök, gjorde, att jag ej hann besöka alla. Men som jag blev hälsad välkommen tillbaka, så avlägger jag snart ett nytt besök, i synnerhet som vi då ha utsikt till en sammankomst "med program" på platsen. Jag sammanträffade med tre svenska familjer, som emigrerade från Sverige förlidet år, och de funno sig alla väl under de nya förhållanden, de mött här i landet. Inkomsterna äro ej höga vid Fraser Mills, men tack vare den stadiga driften och det årslånga arbetet så kunde man i alla fall räkna med en årsinkomst, som övergår och är i varje fall säkrare än säsongsarbetets mera ovissa resultat. Varje familj har ensamt hus med fem och sex rum och betalar därför en hyra av nio dollars i månaden. Den genomsnittliga årsinkomsten uppgår enligt uppgift till 1,000—1,200 dollars per år.

* * *

Den förste landsman, vi mötte bland de från sågverket kommande arbetarna var vår gamle bekanting Per Miller. Med honom som förmedlare kunde jag också grundlägga en liten "allsvensk samling" omkring Svenska Canada Tidningen på platsen. Miller "levde" hos en landsman vid namn Oskar Lundberg, och en gång i hans hus och i skötet av familjen kunde man än en gång få skäl att lovprisa den gamla svenska gästvänligheten. Efter en god supper berättade Lundberg sina levnadsöden.

* * *

Frans O. Lundberg är född i Kalmar, Småland, den 17/4 1880. Han var i Sverige anställd som maskinarbetare på järnvägsverkstaden i sin hemstad och tjänstgjorde de fyra sista åren som lokomotiveldare. Han hade alltså sitt "lilla Amerika" där hemma i Sverige, men ungdomsår och äventyrslystnad drevo honom som så många andra landsmän ut i världen. Han lämnade Sverige och Kalmar påskdagen 1903 och landsteg i Förenta Staterna tjugutre dagar senare efter en mycket svår sjöresa, under vilken båten drivit 300 mil ur sin kurs av stormen. Färden ställdes nu till Minnesota, där Lundberg tog arbete på en farm. Efter några års vistelse i Minnesota begav sig Lundberg till Chicago för att ännu en gång tillfredsställa sin lust för industrien. Efter några års vistelse i världsstaden blev Lundberg emellertid trött på livet där och reste till Canada, där han köpte en farm på prärien, i södra Saskatchewan. För två år sedan återkom emellertid hans gamla längtan efter industrien, varför han sålde ut och reste till British Columbia, där han vistats sedan dess. Lundberg är för närvarande anställd vid Fraser Mills som reparatör.

* * *

Vid Fraser Mills hade jag dessutom, som sagt, nöjet att sammanträffa med några nykomna svenska familjer. Samtliga familjers medlemmar voro jämtlänningar.

O. Från kom från Rätan i Jämtland den 25 juli i fjol. Hemma i Sverige hade From ett eget torp och äger för resten denna sin egendom än i dag. Fram är en man i sina bästa år och fann sitt arbete vid Fraser Mills av trevligare beskaffenhet, än vad han egentligen väntat i detta land. Men han ansåg betalningen för arbetet vara för låg. Han hade väntat mera "money," än vad som ges av "40 cents an hour," då han bestämde sig för resan hit. Fram, som är jordbrukare, har rest ett stycke för långt på sin väg mot "möjligheterna," invände jag. Ja men under alla händelser så är vistelsen här lika god som i Sverige, ansåg mrs Märta Fram, som följt sin man över Atlanten. Makarna ha två barn. Under resan hit insjuknade barnen i England, vilket föranledde ett ofrivilligt uppehåll i New Castle och Liverpool på cirka tio veckor. Mr Fram fortsatte då sin resa, men hustrun måste naturligtvis stanna hos barnen. I New Castle var hon under vistelsen där fullständigt isolerad från landsmän, men i Liverpool fanns det umgänge på emigrationshemmet, som besöktes av många svenskar. Sedan barnen tillfrisknat, fortsattes resan utan vidare äventyr till Vancouver, och så ut till Fraser Mills.

* * *

Sigfrid Anderson, Haskås, Jämtland, anlände till Canada den 12 juni 1924 och reste omedelbart till västkusten. I Sverige var Anderson maskinarbetare till yrket. Hustrun Betty är född Lidman och hemmahörande i örnsköldsvik. Makarna ha tre barn, två flickor och en gosse, den senare fullväxt och arbetande i sågverket även han. Familjen trivs alldeles utmärkt i sin nya omgivning.

* * *

Johan Nordin från Skarped i Ångermanland är född 1898 och kom till Canada förliden sommar. Han har i Sverige arbetat som skogs- och järnvägsarbetare och har sedan han anlände hit arbetat vid Barnet och Fraser Mills. "Jag likar landet, går aldrig tillbaka till Sverige för att arbeta mera," förklarade Nordin resolut.

* * *

Carl Martinson med sin hustru Ingeborg och barnen, Martin, 19, Bror, 18, Ingeborg, 12, och John, 7 år, anlände till Canada i fjol. Hemma i Sverige var Martinson i likhet med Fram egen torpare. Familjen kom från Rätan i Jämtland. Familjen trivs utmärkt i det nya landet och ångrar ej resan hit. Far och son ha en tid arbetat vid Barnet och ha nu slagit sig ned vid Fraser Mills.

* * *

Som kvällen skred fram under dessa besök, måste man vid tiotiden avbryta vidare forskningar efter landsmän. Vid Fraser Mills finnas även en hel del norska familjer, och vi ha här, av allt att döma, ännu en spirande skandinavisk koloni vid Fraser Rivers stränder. Den lilla staden är naturskönt belägen på bergssluttningarna, och förbindelserna med Vancouver äro goda. Varje timme ges det möjlighet att komma in till New Westminster och därifrån till Vancouver.

## ORDET FRITT

(Forts. fr. sid. 2.)

### FRÅN NEW NORWAY, ALTA

Ärade Redaktör!

Jag får härmed innesluta $5, och var god kreditera för beloppet.

Det synes, som om hoppet är dig och mig bevaget denna gång åtminstone, ity att jag har för en tid hoppats på ett tillfälle att betala min prenumeration på tidningen, och du har hoppats, att tiden skulle komma, då du igen skulle få min förnyelse. Det synes dock, att förhållandena äro av olika art. Mången yrkesman måste sorgligt nog erkänna, att hoppet är en torr föda, samt att hustru och barn ej i längden kunna leva därpå, som skomakaren sade.

Du förstår, jag vill nu ej på något vis förringa tolkningen av skriften, där den säger: "Salig är den som hoppas och icke tvivlar om det man icke ser." Vad jag ville komma till var att ej tro allt, som skeppare förtälja om oerhörda ting, som de erfarit om världens gåta, äntligt löst av dem, och om den vises sten, som de ha funnit o. s. v.

Min önskan är, att vi en och var under detta nu påbegynta år 1925 se till, att vi bygga våra förhoppningar på en säker och tillförlitlig grundval, så att vårt hopp kan bestå både i med- och motgång lika och ej rubbas av denna vilda tids störtvågor. Både tidningsmän och läsare ha utan tvivel större eller mindre företag, som må på ett eller annat sätt realiseras i en nära framtid, och ett är säkert, att förutan kamp vinnes ingen seger. Men om vi äro ute — det kan då vara på vilket område det vara vill — kämpande för sanning och rätt i världen, då kunna vi förutan skam resa vårt huvud stolt och instämma i sången: "Vår Gud är oss en väldig borg, han är vårt vapen trygga; på honom i all nöd och sorg vårt hopp vi vilja bygga." Den man, som gav oss denna sång, hade ett fast beslut och visste i verkligheten, vad han sade och gjorde, och följden uteblev ej.

Hur är det verkligen med oss, Sveas söner och döttrar? Ha vi mod att instämma i ovannämnda sång, när förtryckets legodrängar håna våra ärliga strävanden att förbättra såväl vår egen som våra medmänniskors ställning? Huru länge skola vi vara nöjda med tomma skal och ingen kärna i? Detta kan tillämpas både på det politiska och det religiösa området. Det murkna gamla och det omogna nya kämpa nu med blind förbittring om världen, och vi må komma ihåg, att vi äro i bataljen; och ju förr vi stanna och gnugga sömnen ur ögonen, desto förr kunna vi se, på vilken sida vi kämpa. Erfarna krigare ha med blygsel berättat, att det är möjligt i stridens villa, att man kan hugga in på såväl vän som fiende. Väl, det bör, mina bröder, ej så vara.

Med Redaktörens tillåtelse vill jag citera följande rader från en välkänd diktare. De borde för oss bli till självprövning. Så här lyder det visst:

"Vad du ej klart kan säga, vet du ej;
med tanken ordet föds på mannens läppar;
det dunkelt sagda är det dunkelt tänkta.
Den sanna vishet liknar diamanten,
en stelnad droppe utav himlaljuset:
ju renare, ju mera värd att skattas,
ju mera lyser dagen ock igenom.
De gamle byggde sanningen ett tempel,
en skön rotunda, lätt som himlavalvet,
och ljuset trängde in från alla kanter
uti den öppna rund, och himlens vind
melodiskt lekte i dess pelarskogar.
Nu bygger man ett babelstorn i stället,
en tung, barbarisk byggnad; mörkret kikar
igenom trånga fönstergluggar ut.
Till himlen skulle tornet nå, men hittills
har det dock stannat vid förbistringen."

Och varför just stannat där? Jo, därför, att grunden började vackla. Ingenting kan, som vi sagt, ha bestånd, som ej är byggt på en grundval bestående av Tro, Hopp och Kärlek. O, att vi kunde rätt fatta, huru hjälplösa varelser vi äro förutan dessa tre gudagåvor — tro, hopp och kärlek! Måtte de för oss bliva begynnelsen och änden i allt vårt görande och låtande under det nu påbegynta året! Oräkneliga äro de storverk, som utförts, där dessa underbara krafter varit i verksamhet ibland människobarn. Ja, mr Remidav, förlåt, om jag citerar några rader från en engelsk författare, så lydande:

"She lived on a lonely homestead,
Mother of children four;
And the poor and the lost and the friendless
Found refuge at her door;
And when Night came down in the winter
And howled with dismal din,
She set a light in the window
To guide the wanderer in.

For it was a rule of the household:
From darkness unto dawn
The light should burn in the window
And never the blind be drawn;
And wanderers out on the prairie,
Perplexed in the stormy night,
Found safety through its signal
And blessed the kindly light.

'Twas but a little kindness,
'Twas but at a little cost,
But it seemed the gate of heaven
To travellers in the frost.
Weary and weak and bewildered,
Floundering on in despair,
They caught the gleam from the window
And found salvation there.

And some were cold and needy,
And some were young and strong.
And some had walked the right road,
And some had walked the wrong;
But here was warmth and lodging
And food for every guest,
And all had quiet comfort,
And all had peace and rest.

No more the mortal candle
Beams from the window-pane;
The eyes that seek its signal
Must seek — alas! — in vain.
But far along the unknown way
Clear shines a beacon light,
And wanderers press homeward
Through the darkness of the night.

Det synes mig, att den ovan nämnda "household rule" borde adopteras av oss alla, om icke vi ha den allaredan. Den är enkel men på samma gång utav stor vikt för den, som irrar hemlös i denna världens mörker. Det kunde också bli ett tillfälle för oss, vars ljus är av dunkel beskaffenhet, att komma i beröring med någon, som hade mera ljus att meddela. Skalden säger, att "människolivet har ej annan kärna, än den vi lägga i det" men fortsätter:

"Men skönt likväl, när hjärta gjuts i hjärta, själ i själ!" —

Ja, du får nu göra som dig gott synes med min skrivelse. Jag vet den är för lång att få annan plats än i korgen. Jag vill dock önska dig god fortsättning på det nya året. Hälsa dina medhjälpare vid tidningen

Ja, ni skribenter, låten edert ljus lysa i denna tidnings spalter, eder själva och tidningen till heder samt oss, som läsa densamma, till uppbyggelse. Tidningen kan förbättras, och så kunna vi, som läsa den, så tror åtminstone

Frank Olson.

### SVAR TILL PROF. LAGER

Andra delen.

(Första delen har insänts till C. P.)

För att icke pröva professorns tålamod allt för mycket skall jag nu förklara, vad jag menade, då jag sade, att han förordade en rusdrycksreklam, som är mycket farligare och mera vilseledande än en brännvinsannons i S. C. T., och det ehuru jag redan uttryckt mig med all önskvärd tydlighet. Som han själv icke kan se någon rusdrycksreklam i det av mig anförda bibelspråket (Ordspr. 31: 6, 7), skall ett par av hans egna meningsfränder få omtala för honom, vad de se i detta bibelspråk, och så behöver icke prof. Lager komma med det påståendet, att mitt sinne är så förvirrat, att jag icke vet, vad jag talar om. Ur den av mig omnämnda boken av A. M. Wilson, "Bibelns vänner," hämtar jag följande:

"Författaren till 'Tirosch lo yayin' erkänner uppriktigt, att han "gör inga anspråk på att förstå detta bibelspråk." Doktor Lees säger, att, om språket bör tagas som en allvarlig rekommendation, så är det ingenting mindre än en direkt uppmaning att dricka sig full, och säger: 'Så långt som ordalydelsen går, hava vi här en tydlig föreskrift om att dränka sorgen i en sup.' " (s. 289.)

Att detta ställe icke är det enda, som är farligt och vilseledande, och att bibeln även i andra avseenden är farlig och vilseledande, är så väl känt och så tydligt uttalat av bibeln själv, att det lönar sig föga att göra invändningar. Enligt en judisk legend satte Moses sig till motvärn, då han skulle skriva bibelns första ord: "I begynnelsen skapade gudarna himlarna och jorden." "Himmelens och jordens Herre!" utropade han, "varför giver du människorna anledning till att fara vill?" Och Gud svarade honom: "Skriv! Den som det vill fara vill, han fare vill."

Till svar på prof. Lagers förvånande beskyllning i C. P. för den 14 ds. är jag bemyndigad att säga, att den av honom kritiserade artikeln är författad av Charles Peterson i Wadena. Må detta misstag vara honom en varning och en lärdom, att det är möjligt för honom att begå misstag även i viktigare saker. En "herre" fyllde en gång sina fickor med ruttna ägg för att kasta på John Wesley, men innan han hann kasta något av dem, kom en ung man med hjärtat på rätta stället och — kramade honom. Sådant läder skall sådan smörja ha. Du också, prof. Lager, se efter, vad du har i fickorna, när du går ibland folk!

Professor Lager gör sig till, som om han vore farlig. Han tror sig kunna skrämma mig genom att ryta åt mig, som om jag vore en okynnig skolpojke. Men jag har levat för länge för att låta skrämma mig av hans skolmästareupptåg. Jag har sett mycket farligare människor än han i vitögat. De ha ansträngt sig alldeles förfärligt för att finna någonting att anklaga mig för, liksom professor Lager nu gör. De ha gjort mig all den skada de kunnat, och den är icke liten. De ha yfts som påfåglar en liten tid; sedan ha de ramlat över ända, och deras storordiga tunga har tystats för alltid. Så, professor Lager, kommer det att gå med dig. En vacker dag blåser den allsmäktige på dig, och då vissnar du som ett löv.

Misshälligheten mellan professor Lager och mig är blott en episod i en kamp mellan en individ och en klass — emellan mig och den klass av skolmän, hos vilken lärdomen urartat till pedanteri och bigotteri, och vilka i sin uppblåsthet förbise människovänlighetens, rättvisans och billighetens krav. Emedan jag slagit in på en bana, som de icke gilla, och utan att bedja dem om lov fortfarit att söka efter sanningen och jämväl gjort anspråk på en viss grad av bildning och sunt omdöme, har jag varit dem till oerhörd förtrytelse, och de ha kommit överens om att aldrig ge mig något erkännande, huru väl jag än gjort mig förtjänt av dylikt, utan helt enkelt behandla mig som en stor nolla eller nyttja mig till fotatrasa. Det ligger någonting atavistiskt, eller rättare sagt psittacistiskt (från psittacus, papegoja), i detta handlingssätt. En fågeltämjare i Berlin hade sålt en dam en papegoja, vilken han försäkrade hade ett mycket människovänligt och älskvärt temperament. Emellertid visade papegojan ett osläckligt hat till damen, bet och klöste henne och visade sig alldeles otamd och omedgörlig. Damen stämde fågeltämjaren inför rätta och fick befallning av domaren att taga fågeln med sig till rättssalen, vilket hon gjorde. När dörren till buren öppnades, flög pape-

(Forts. å sid. 7)


PÅ VÅREN BEHÖVER Er Hud

ZAM-BUK

Lindrar fort irritering å borttager fläckar, frisel, blemmor, eksem etc. 50c alla handlande.

Låt denna besparande separator vakta edra gräddcheckar---Den är lätt att veva och lätt att betala för

"Våra checkar för grädde ha i medeltal ökats ned $2:30 per vecka," skriver en, som nyss köpt McCormick-Deering Primrose och som mjölkar 3 kor. Hans erfarenhet är typisk. Tänk på det! Maskinen betalar för sig själv i smörfett, som den aktuellt sparar.

The McCormick-Deering Primrose Går På Kullager!

Det finnes ingen separator lik denna. Det är den allra sista utvecklingen i separatorer. Alltigenom modern och kompetent.

Säg ett ord och McCormick-Deering ombudet sätter i morgon upp en maskin på er farm. Försök den själv och ni skall överensstämma i, att den är världens lättast gående separator.

INTERNATIONAL HARVESTER COMPANY of Canada, Ltd.

HAMILTON CANADA

Värdefull Svensk Bok FRITT!

Hvarje man borde sända efter ett exemplar av den intressanta och lärorika Svenska Rådgifvaren

"Goda Råd"

Denna berömda med flera illustrationer försedda läkarebok, som Dokto. Leigh skrifvit speciellt för svenskar i Amerika, lämnar många värdefulla råd och upplysningar för unga män, omnämner alla för männer säregna sjukdomar, deras följder, föreebyggande och huru de kunna botas i hemmet o. s. v. Boken handlar äfven om Lifvets Hemligheter och borde läsas af hvarje man. Om ni varit offer för oförstånd i era unge år, eller systemet blifvit försvagadt genom utsväfningar i senare år, bör ni skrifva efter boken. Ni kan blifva återställd till fullkomlig hälsa och styrka genom Dr. Leighs behandling. Boken sändes alldeles gratis och portofritt i försegladt omslag till alla, som insända namn och adress till

Dr. L. K. LEIGH, 177 N. State St., D. 14, Chicago, Ill.

VANCOUVER ANNONSER

SKANDINAVER äro alltid välkomna till RECO HOTEL 445 Gore Ave., Vancouver. Trevliga rum till moderata priser. Varmt och kallt vatten. Fria bad. Svenska och norska talas. Ett block från Hasting East.

SKANDINAVER alltid välkomna till CITY HOTEL 103 Columbia Ave., Vancouver. MISS E. JOHNSON.

SVEA ROOMS 431 Pender Street East. Vancouver, B. C. Nyrenoverade, trevliga rum till moderata priser. Varmt och kallt vatten i rummen, värmeledning, badrum m. m. Vi rekommendera oss i resande skandinavers hågkomst. Svenska talas. Välkomna!

THE CAMBIE ROOMS Platsen där skandinaver stanna. Varma rum med varmt vatten för $2 i veckan och mer. Fria bad. 160 Cambie St., 2 block øster om C. P. stationen, Vancouver.

BESÖK SCANDIA 217 Carroll St. Vancouver, B. C. Erkänd för god matlagning efter skandinaviska recept. I vårt VAFFELSHOP, 203½ Carroll Str. tillhandahållas alltid goda GRÄDDVÅFFLOR. Enda skandinaviska Våffelshop inom staden. Alla välkomna.

CENTRAL HOTEL Största och populäraste skand. hotell. Varmt och kallt vatten i varje rum. 42 Cordova St. E. Vancouver, B.C.

CAFE SWEDEN Bästa svenska matställe i Vancouver. Förstklassig svensk mat till billigaste pris. 319 MAIN ST. (Nära Hastings) E. JOHNSON, Ägare.

FOLKETS CAFE Skand. matlagning. Hjälp-dig-själv Bästa mål i Vancouver för 35c. Gemensamt bord samt lunch-counter. 286 Columbia Ave., Vancouver.

Massage och sjukgymnastik Enligt det världsberömda svenska systemet. Speciellt för astma, reumatiska åkommor, nervositet etc. Billiga villkor för skandinaver. Talar svenska och norska. AXEL SUNDSTEN, Gymnastikdirektör. Rum 205, 16 Hastings St. Vancouver Block. 'Phone Sey. 9404

PRENUMERATIONER Å SVENSKA CANADA-TIDNINGEN upptagas i Vancouver, B. C. av S. BERGMAN 251 Hastings St. E. JOHN GREEN 205 Caroll St.

"Huvudvärk, Magplågor Äro Nu Försvuna."

Mrs. John Ireland, Nobleton, Ont., skriver:

"Jag led mycket av svår huvudvärk och magplågor. Jag försökte ett stort antal läkemedel men utan resultat, tills jag blev rådd att använda Dr. Chase's Kidney-Liver-Pills. Dessa piller botade mig fullständigt och jag kände mig som en ny människa. Jag är mycket tacksam till Dr. Chase's Mediciner för vad de gjort för mig och ni kunna begagna detta brev som ni för gott finner."

Dr. Chase's Kidney-Liver Pills

35 cts. pr. ask, 35 piller, Edmanson, Bates & Co., Ltd., Toronto.

DRAG NYTTA AV ERFARENHET

Är efter år på oräkneliga sätt har er egen erfarenhet bevisat för er klokheten av att spara.

Drag nytta av er erfarenhet. Ekipera er själv för framtiden genom att öppna ett sparbankskonto i denna bank.

THE DOMINION BANK

Filial på nordsidan: 678 Main St., Winnipeg, Man.
Main Street och Redwood Ave., Winnipeg, Man.
King & McNab Streets, Hamilton, Ont.
City Hall Branch, Toronto.

Låt Edra pängar stanna i Canada — läs Svenska Canada Tidningen.

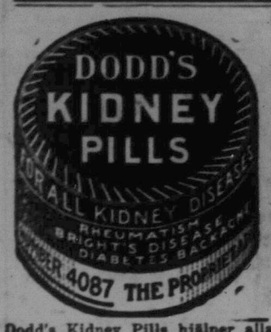


**Dodd's Kidney Pills hjälper alla former av njursjukdomar, såsom reumatism, Brights sjukdom, diabetes och ryggvärk. Dodd's Kidney Pills säljas för 50 cents per ask av alla apotekare eller sändas per post vid mottagandet av betalningen. The Dodd's Medicine Co. Ltd., Toronto, Ont.**

**Svenska Canada-Tidningen**

Printed and published every Thursday by The CANADA WEEKLY PRINTING Co. Ltd. a joint stock company, incorporated under the laws of Manitoba, at its office and place of business, 325 Logan Ave., Winnipeg, Man. F. M. DAHL, Manager. 'PHONE A-9611.

PRENUMERATIONSPRIS:

| | |
|---|---|
| Helt år i förskott | $2.00 |
| Halvt år i förskott | 1.50 |
| Helt år till Förenta Staterna | 2.50 |
| Helt år till Sverige | 3.00 |
| Halvt år till Sverige | 1.50 |

Prenumerationsmedel kunna sändas såväl i registrerat brev som genom Post- eller Express Money Order eller Postal Note. Dessa senare, som ej behöva registreras, böra göras betalbara till The Canada Weekly Printing Company, Limited.

Prenumerant, som önskar sin adress ändrad, ombedes att insända både den gamla och den nya adressen.

Insända prenumerationsmedel kvitteras endast å den gula adresslappen.

ANNONSPRIS PÅ BEGÄRAN.

| | |
|---|---|
| Efterfrågningar, 3 gånger | $1.50 |
| Dödsannonser med svart ram och kors | 1.50 |

Förlovningsannonser, önskas, etc., 50c. per gång 4-utrymme icke överstigande 1 tum enkel spalt. Betalning för smånannonser bör alltid insändas i förskott.

**Torsdagen den 23 April 1925.**

## VETERINGENS POSITION

DET förefinnes icke några orsaker för att medlemmarna av veteringen skola vara ängsliga, skriver "Alberta Farm Journal." Man kan tryggt lita på de uppgifter, som i dagarna givits av styrelseledamöterna för the Canadian Co-operative Wheat Producers, Ltd., som för en tid sedan höll sitt månadsmöte i Winnipeg.

Styrelsen beklagade "det nuvarande kaotiska tillståndet på marknaden" men densamma ansåg det ej av behovet påkallat att ändra sin politik samt avgav en försäkran om, att veteringens ställning fortfarande var stark, vilket faktum vi förut påpekat i vår nyhetsavdelning.

Det vore ofattligt, om man begagnade sig av dylikt språk, ifall det ej var berättigat av fakta. Om medlemmarna invaggades i en falsk känsla av säkerhet, så skulle det straff, som styrelseledamöterna måste betala, bliva mycket stränt, ty den tid är ej långt avlägsen, då en redogörelse måste lämnas. Man kan därför diskontera de alarmerande rapporterna om misstag, som gjorts.

Intill helt nyligen har marknaden varit god, och det finnes intet antagligt skäl, varför ringen ej skulle ha erhållit ett högt genomsnittspris, eller varför densamma skulle ha allvarligt berörts av de sista få veckornas kollaps.

Både medlemmarna av ringen samt publiken äro helt naturligen nyfikna att få veta mer detaljer beträffande marknadsoperationerna, men dessa upplysningar kunna de för närvarande ej bekomma utan förfäg för det slutliga resultatet. Inga tecken på minskat förtroende varken för planen eller dess omsättande i praktiken ha visat sig. Tvärtom rapporteras det från Calgary, att antalet nya kontrakt betydligt ökats därstädes, sedan prisnedsättningen började. Tjänstemännen i Calgary lära ha yttrat, att dessa nya kontrakt kunna mottagas utan fruktan, alldenstund de ringa mängder av vete, som ännu befinna sig i händerna på individuella farmare, ej komma att vidare affektera den slutliga betalningen, om densamma placeras i ringens vård.

Under ett år som det nuvarande med vilda prisfluktuationer belyses på ett kraftigt sätt förmånerna av att tillhöra ringen. Man behöver blott lägga märke till den stora skillnaden i de priser, som erhållas av individuella farmare, vilka själva marknadsföra sitt vete. Medlemmarna av ringen däremot undgå detta öde, i det att var och en av dem är försäkrad om ett gott genomsnittspris. Många bekymmer kunna på så sätt undvikas, och vidare befordrar det en anda av allmän tillfredsställelse. Ju jämnare belöningen är för årets arbete, desto bättre är den allmänna ekonomiska effekten.

Medlemmarna av veteringen ha intet att frukta, om de endast hålla samman och ej lyssna till vilda rykten, som sättas i omlopp av dess fiender — endast i ett mening att döda ringen och på så sätt spela de privata vetespekulanterna i händerna.

## ETT GOTT ÅR ÄR I SIKTE FÖR VÄSTRA CANADA

DEN PERIOD av depression, av vilken Canada jämte andra länder lidit, synes nu vara slut, enligt vad kännare av Canada hålla före. Bland de personer, som känna Canada bäst, måste man räkna mr Alan N. Longstaff, Canadian National järnvägens publicitetsrepresentant för västra Canada. Mr Longstaff har ej alltid innehaft denna befattning, ty före den tiden brukade han sitt eget homestead och känner sålunda av erfarenhet till jordbruket i västra Canada.

I en för en tid sedan publicerad artikel anger han de skäl, varför Canadian National systemet som ett helt motser den kommande säsongen med optimism, och ur denna artikel vilja vi anföra en del strödda synpunkter.

Fast den sista spannmålsskörden i Canada visade en minskning av omkring 200 miljoner bushels jämfört med 1923, så ha dock de priser, som erhållits därför, varit så mycket högre, att farmaren aktuellt nu befinner sig i ett bättre läge, än då han hade denna stora skörd. Mejeriprodukterna i Alberta allena värderades 1923 till 6 miljoner dollars; ökningen i kreatursstammen under åren 1913—23 var 2,500,000 nötkreatur, 700,000 får och 1,000,000 svin, under det att canadensiska slakthus ropa på en omedelbar ökning av 100 proc. i svinavlen för att kunna möta exportkraven på canadensiska svinprodukter.

Statistiska siffror som dessa i förbindelse med högst tillfredsställande rapporter om export, gruvprodukter etc. vederlägga pessimisternas klagolåtar samt böra visa, att det finnes grund för förutsägelserna om att vi stå inför gryningen av en ny period av utvidgning och blomstring.

Om man tager en överblick av C. N:s aktiviteter i västra Canada under det gångna året, varseblir man en ständig ökning i passagerare- och frakttrafik. Säsongen har varit mycket god vid järnvägens sommarplatser och turistorter, vilket ger en antydan om deras ökade popularitet. Med ett ord turisttrafiken har varit ovanligt stor, och särskilt ökades antalet turister från Förenta Staterna. Man bereder sig nu på en ännu större turisttrafik denna sommar, vilken kommer att tillföra Canada en mängd kontanta pengar. Kommunikationerna och tågförbindelserna å C. N. ha betydligt förbättrats samt kunna nu lätt tillförne möta högt ställda krav.

Om man blickar tillbaka på 1924 års resultat, vad beträffar spannmål, kol och timmer, kreatur och mejeriprodukter samt fisket och deras befraktande, kan man med fog förutspå bättre tider på alla områden. Då så goda resultat uppnåddes förlidet år, har man skäl att hoppas på än bättre resultat detta år, ty nu äro förutsättningarna därför både större och ljusare än föregående år.

## BLANDAD FARMNING

SISTLIDNE höst tillsatte Saskatchewan Economic Board en kommitté för att undersöka möjligheterna av att fullföljа blandad farmning med vinst. Kommitténs uppgift var ej att undersöka utsikterna för eller utsträckningen av blandad farmning inom sagda provins, utan att taga reda på, huruvida detta slag av farmning kunde fullföljas "på en sund ekonomisk basis." Sagda ekonomiska nämnd var till fullo underkunnig om, att "problemet ej så mycket bestod i att advocera metoderna för blandad farmning" som i stället av "nödvändigheten att finna adekvata medel för marknadsförande samt lägre transporteringskostnader." Därför har kommittén särskilt haft sin uppmärksamhet fästad vid dessa faser av det förelagda problemet.

Kommittén har undersökt boskapsindustrien samt marknadsförandet av boskapen och vidare mejeriskötsel, hästavel, marknadsförande av ull, standardisering av produkter, frågan om farmarbetare och marknadsförande av fjäderfä. Man kom därvid underfund med att 82 procent av farmägarna ansågo hållandet av kreatur nödvändigt för god farmning. Av dessa erkände 63 proc., att kreatursstammarna, betala sig, under det att 17 proc. medgiva, att de haft förtjänst därpå, även om ej just för närvarande, vilket åter pekar på nödvändigheten att placera blandad farmning på en betalande basis.

Vad beträffar förmånerna av blandad farmning, framhålla 31 farmare, som besvarat utsända frågeformulär, att de betrakta densamma som en hjälp i kristider, såsom vid felslagen skörd; 64 säga, att inkomstkällan utsprides på en längre tid; 52 rapportera, att det håller jorden i bättre kondition; 37 anse, att det förbättrar arbetsförhållandena, och 31 hålla före, att det förbättrar levnadsvillkoren, under det att 30 upplysa om att det minskar skövling och slöseri.

Rörande svårigheterna i blandad farmning lägga 34 skulden på de höga fraktsatserna, 55 på arbetarförhållandena, 28 på osäkra priser, 11 på finansering, 22 på den höga kostnaden av jordbruksredskap, 46 på försorgen av foder och vatten samt de övriga på tariffen, hög beskattning och höga räntesatser.

Vad angår marknadsförandet av kreatursbesättningarna, påpekar rapporten, att utsikterna för vår handel i denna bransch med Storbritannien ha betydligt ljusnat. Beträffande denna punkt säger rapporten: "De mått och steg, som komma att vidtagas av federalregeringen för att giva subsidier till den välkända skeppningsfirman av Sir William Peterson, böra materiellt affektera oceanfraktsatserna." Vad Canadian Council of Agriculture ej förstod, det synes sagda kommitté till sin heder ha insett, nämligen att regeringens förslag i denna fråga är av allra största betydelse för exporten av canadensisk

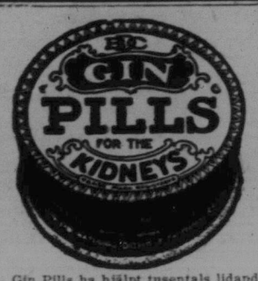


Gin Pills ha hjälpt tusentals lidande av njur- och blåsåkommor. Om ni har smärtor i ryggen, huvudverk eller andra symptom av sjuka njurar, tag Gin Pills. 50 cts., hos alla apotekare och medicinhandlande.

NATIONAL DRUG & CHEMICAL COMPANY OF CANADA, Limited.
TORONTO, CANADA.

boskap samt bör på allt sätt understödjas.

Detta är några av punkterna i kommitténs rapport, och vi skola återkomma därtill någon gång längre fram.

Frågan om blandad farmning samt frågan om att lägga densamma på en sund ekonomisk basis är ett livsproblem för västerns farmare, på vilket deras vara eller icke vara beror, vadan man bör ägna den all uppmärksamhet.

## Lowden uttalar sig om farmproblemen.

(Forts. fr. sid. 1.)

Enligt mr Lowden förde farmarna lättast kunna överkomma sina svårigheter genom att etablera ett intimare samarbete mellan jordbrukets olika grenar och ett mera avbalanserat förhållande mellan produktion och förbrukning. För att illustrera, vad han i förstnämnda fall menar, pekar han på majsodlingen under fjolåret och mejeridriften. På grund av regn och frost blev majsskörden 1924 kvantitativt som kvalitativt undermålig. Vädret var emellertid utmärkt för kreatursuppfödning. Och resultatet blev, att vi skördade 20 procent mindre majs än i 1923 men producerade något sådant som 100 miljoner pund smör mera än året före.

I realiteten blev emellertid värdet av majsskörden omkring 200 miljoner dollars större än 1923, fastän kvaliteten då var bättre och avkastningen rikare, medan å andra sidan priset å smör och övriga mejerivaror sjönk med omkring 25 procent, resulterande i en förlust å boskapsskötseln med närmare 500 miljoner dollars jämfört med vad föregående år inbringade. Ett dylikt missförhållande skulle ha kunnat undvikas, hävdar mr Lowden, om berörda två näringsgrenar arbetat tillsammans.

Vad farmaren vidare måste lära sig är att uppträda enigt vis a vis marknadsföringen, vilken är av synnerligen stor betydelse. Och här är det, menar Lowden, som samverkande föreningar böra ingripa. Farmarna måste själva vara i stånd att bestämma priserna på sina produkter, precis som nu fallet är inom industriens olika grenar. Däri ser Lowden huvudproblemets lösning.

Det är meningslöst, framhåller han, att utomstående personer, spekulanter, kapitalister och bankmän, skola skruva upp priserna på farmprodukter bara för att jobba till sig förmögenheter, när den naturliga grunden till prisstegringen icke existerar.

Denna grundregel inses av den danske och holländske lantbrukaren och d. ö. av åkerbrukets män i alla länder, som följa med tiden och räkna med de nya förhållandena i världskonkurrensen.

Våra farmare måste sluta upp kring samverkande föreningar, så att de kunna kontrollera sina egna produkter från farmen till marknaden genom organisationer, över vilka de själva råda. Vårt jordbruk måste balanseras precis som industrien balanseras.

Detta är emellertid ett problem, som inte bara angår farmaren. Det berör alla. Ty landet kan inte njuta varaktigt, sunt välstånd, om ej dess viktigaste näringsgrenar gå framåt samtidigt, sida vid sida.—S. A. P.

## Från parlamentet i Ottawa.

(Forts. fr. sid. 1.)

vilade över de olika överenskommelser, som uppnåtts beträffande fraktsatserna under deras konferenser. Sagda dokument voro registrerade med U. S. Shipping Board i Washington samt kunde där beskådas av vem som helst. G. H. Montgomery, en av kombinationens jurister, framslungade följande oratoriska blomster: "Inte land har gått längre i att spränga alla truster än Förenta Staterna, och likväl har sagda land ej allenast gillat dessa överenskommelser, utan deras rederier tillhöra ock vår kombination." Men för sunt tänkande människor bevisar detta endast, att det måste vara något galet med sagda kombination, ty ingenstädes florerar trustväsendet så som i Staterna — alla lagar till trots.

En annan av kombinationens jurister, E. P. Flintoft, försvarade sina klienter med att dylika kombinationer förekommo inom alla industrier, varpå ordföranden för kommitténen, mr A. R. McMaster, helt lakoniskt svarade: "Olyckligtvis för konsumenterna."

Huvudintresset knöt sig dock vid det förhör, som H. J. Symington lät

**PILES** Lid ej längre av kliande, blödande och framträngande hämorrojder. Inga operationer nödvändiga. Dr. Chase's Ointment ger omedelbar lindring och gör varaktig bot. 60c. pr. burk hos alla handlare eller Edmanson, Bates & Co., Limited, Toronto. Provburk fritt om du sänder denna tidning och inesluter 2c. i frimärken.

Henry M. Cleminson, general manager för the Chamber of Shipping of the United Kingdom, genomgå. Cleminson var hal som en ål och listig som en orm samt visade sig vara en intelligent försvarare av kombinationen. Han fann dock sin jämlike om ej sin överman i Symington.

Mr Symington frågade bland annat: "Ni vet naturligtvis, att under 1924 och även i dag det råder ett överflöd på tonnage och en stor brist på skeppslaster?" Detta måste mr Cleminson medge.

Mr S. — "Som ett resultat därav skulle man kunna vänta, att oceanfraktsatserna borde gå ned, men ett faktum är, att dessa fraktsatser äro högre, ja, betydligt högre, än 1913—året före kriget."

Mr C. — "Ja, men operationskostnaderna äro mycket högre."

Mr S. — "Jag vill påminna er om att canadensiska kvarnägare många gånger sökt närma sig rederikombinationen utan resultat. Skulle ni vilja föreslå något slag av publik kontroll inom rederibranschen?"

Mr C. — "Man kan ej ha kontroll utan monopol."

Mr S. "Vad är er verkliga invändning mot kontroll?"

Mr. C. — Jag har aldrig sett en regering bedriva en affärsrörelse bättre än ett privat företag. Jag har sett regeringar gripa in och åstadkomma skada, och i detta speciella fall komme regeringens ingripande att åstadkomma stor harm. Om Dominion regeringen skulle subsidera en rederifirma, kunde det ej bli någon stabilitet i fraktsatserna."

Mr S. — "Om en ny linje sådan som regeringen föreslår skulle reducera fraktsatserna till sjöss med tio procent, vad skulle effekten därav bliva på den canadensiska kombinationens linjer?"

Mr C. — "Kombinationen måste möta detta med lägre fraktsatser."

Och där ha vi pudelns kärna. Det är detta, som kombinationen är så rädd för — att behöva sänka sina hutlösa fraktsatser, fastän man har panna nog att påstå, att denna rederikombination icke ger någon vinst.

Kommittens förhör kommer att upptagas denna vecka.

## Revolution hotar Bulgarien.

(Forts. fr. sid. 1.)

gata i Sofia general Georghieff, en av ledarna för den rörelse, som 1923 kastade överända Stambouliskyregeringen. Kung Boris var så nära döden, att en av kulorna tog bort en del av hans mustasch.

Man håller före, att attacken mot kung Boris samt mordet på generalen anställdes av kommunister med den avsikten att framtvinga en kommunistisk revolution.

Efter det att landet nätt och jämnt hunnit lugna sig efter detta utbrott, inträffade den 16 ds en annan händelse, som ock spridde död och fruktan samt delvis ramponerade den sagda byggnaden. Det beräknas, att omkring 160 personer förlorade sina liv. Bland de dödade märkas borgmästaren i Sofia, förre krigsminister Naidenoff och generalerna Davdoff och Nerzoff. De sårade upptaga bland annat premiärmnister Zankoff, krigsminister Kalkoff och ärkebiskopen Stephan med flera.

Krigslag har nu förklarats i Bulgarien, och alla nyheter till den övriga världen censureras på det skarpaste. Med alla till buds stående medel söker premiärminister Zankoff avvärja en revolution, som skulle driva honom från makten på samma sätt som han drev Stambouliskyförfrån 1923. Tusentals misstänkta personer ha häktats, men icke förty fortsätta lönnmorden, och den 17 ds föll ett nytt offer i superintendenten för fängelserna i Sofia.

Bombattentatet i den gamla katedralen anses vara en tragisk klimax av sju år av inre sjudande missnöje i Bulgarien. Under de sju månaderna, som föregingo detta attentat, ha ett tjogtal framstående regeringsämbetsmän lönnmördats, och denna serie av lönnmord började sistlidne augusti, då Teodor Alexandroff fick släppa livet till. Hans död brakte de olika grupperna till branten av inbördeskrig.

Anhängare av regeringen anklaga helt öppet, att Moskwa är ansvarg för de sista dagarnas fasor. Regeringen själv påstår sig ha i sin ägo dokument från Moskwa, vari planeras en serie av attentat med början den 15 april. Avsikten med dessa var att kasta överände den nuvarande högerregeringen. Det påstås också, att kommunister, som erhålla ekonomiskt understöd från huvudkvarteren i Wien, opprera i Bulgarien.

Under tiden säges det, att anti-Zankoff revolutionen i Bulgarien sprider sig, samt att skarpa skärmytslingar ägt rum mellan regeringens trupper och insurgenterna. Det kan även hända, att Bulgarien måste vända sig till de övriga makterna för att kuva denna inre strid.

Nyheter, som undgått den militära censuren, meddela i tisdags om att ställningen är långt värre än man anar. Det sägs, att bönderna och kommunisterna erövrat kontrollen i de inre distrikten, där regeringens trupper äro fåtaliga.

En cyklon svepte den 15 ds över staden Condon, Ore.

Japanska parlamentets båda kamrar ha med stor majoritet antagit lagen om rösträtt för män, förekommande därigenom en hotande kabinettskris. Lagen garanterar valrätt åt varje manlig medborgare som fyllt 30 år, uteslutande dem som äro hänvisade till privat eller allmän välgörenhet. De röstberättigades antal blir nu 14,000,000 i stället för tidigare endast 3,000,000.

## Zigenarens hämnd

**Speciellt för S. C. T. av RUDOLF FLOON.**

Just där Faxälven med en sista vild fors mynnar in i Ångermanälven, ligger "Os-kvarnen" eller "Kvarnen i Oset," som den kallas av ortsbefolkningen.

I sin grå fulhet är den ej olik andra vattenkvarnar. Inklämd till den branta, skogsbeklädda nipan, har den stått på sammå plats under sekel, gått ur hand i hand från den ena generationen till den andra och under tidernas lopp förbättrats och påbyggts efter tidens krav. Drivet av den mäktiga forsens fallkraft, har den försett ortens befolkning med mjöl till bröd och gröt under många generationer. Många turister stanna gärna vid forsen och betrakta dess stormande lopp. Den gamla kvarnen däremot är det knappast någon, som lägger märke till, ty den är ju en helt vanlig gammal byggnad.

En del gamla ortsbor se dock på den med mera intresse, och många av dem skulle ej för en hel förmögenhet vilja besöka den ensam en mörk natt. Det sägs nämligen, att det spökar i den gamla kvarnen, och många gamla fiskare, vilka nattetid vittjat sina don i kvarnens närhet, hava hört, huru dånet från det stora drivhjulet för en stund övergått till ett suckande och kvidande ljud för att därefter fortsätta med förnyat dån.

En gång, när jag som gosse var tillsammans med ett lag laxfiskare, hörde jag en gammal bonde berätta "Os-kvarnens" historia.

* * *

På den tiden, då "Hans-Ers" farfars far var nämndeman, ägdes "Kvarnen i Oset" av den unge bonden Nils Pålsson. Nils hade sin fäderneärvda gård en fjärdedels mil från kvarnen och hade därför låtit omändra de obetydliga kvarnkamrar, som funnos förut, till ordentliga rum. Tillsammans med sin dräng stannade han långa tider i kvarnen, där de så att säga hade sitt eget hushåll. En mörk höstkväll, när regnet föll i strömmar och vindens tjut tävlade med forsens dån, var Nils som vanligt på sin inspektion i det å nedre våningen belägna spannmålslagret. Visslande en munter visa, gick han med raska steg genom gångarna och mönstrade de stora travar av kornsäckar, som voro inlämnade till förmalning. I tankarna gjorde han ett överslag å den vinst, som skulle tillfalla honom, när säden förvandlats till mjöl. Då skulle han få råd att köpa ett par nya hästar, en ny åkskrinda, och . . . . Han stördes plötsligt i sina funderingar av ett stönande ljud. Var det månne endast vindens tjut? Nej, nu hördes det igen! Det hördes som en suck eller som en kvävd snyftning. Nils var ej rädd av sig, men det här kändes dock lite kusligt, och han var mest benägen att retirera uppför trappan.

Men så segrade nyfikenheten över spökrädslan, och han beslöt att undersöka, varav det mystiska ljudet härledde sig. Han höjde alltså lyktan och började en ny vandring bland staplarna. En lång stund gick han omkring i de krokiga gångarna men kunde ingenting ovanligt upptäcka. Då stördes han av ett nytt stönande, denna gång helt nära, och med ett ryck vände han sig om. Den syn, som därvid mötte honom, skrämde honom ej, men han blev dock stående som förlamad.

Utsträckt på en provisorisk bädd av tomsäckar, låg en kvinnlig gestalt. Han blickade in i ett färglöst ansikte omramat av en mörk, svallande hårmassa; ett ansikte så skönt, att Nils genast tog för givet, att det ej tillhörde en vanlig människa av kött och blod, utan fastmer någon av den i den tidens folktro befintliga folkstammen från underjorden (vittror). När emellertid ett nytt klagande ljud gick över hennes blodlösa läppar, trädde han närmare. Han upptäckte då, att hon av klädseln att döma måste hava tillhört något zigenarband, ty hon bar en prålande dräkt, kännetecknande denna folkras.

Nils reflekterade ej över hur hon kommit in i kvarnen. Han glömde allt inför hennes bländande sköna ansikte och gestalt. Men när hon med en häftig rörelse slet upp sin dräkt och blottade sin bländvita barm, då blev han förlägen och höljde hastigt över henne med sin jacka. Han kände därvid, huru hennes kropp skakades av frossa, och förstod, att han hade en sjuk, hjälplös varelse framför sig. Med några språng nådde han trappan, sprang upp i kvarnen och underrättade drängen, och med hans hjälp bars den medvetslösa kvinnan upp till en kammare och bäddades i Nils' egen säng.

En hel vecka kämpade den unga kvinnan i en stark feber för sitt liv. Den från kyrkbyn tillkallade fältskärn gav föga hopp om hennes tillfrisknande. Dock segrade hennes ungdom över den långvariga febern, och när Nils på sjunde dagen tittade in i sjukrummet, var hon vid full sans.

Hon berättade honom då sin historia. Hennes stam hade för några veckor sedan kommit från den övre ådalen på väg mot kusten. De hade slagit läger ett stycke ovanför Eds kyrkby, och med anledning av att en ny hövding skulle väljas, förbereddes en stor fest. Den blivande hövdingen skulle enligt stammens sed gifta sig, innan han tillträdde sin post.

Valet av hustru tillgick på så sätt, att samtliga stammens unga flickor ställdes upp i ring och dansade kring den väljande, vilken med förbundna ögon hade att taga fast en av dem. Denna ceremoni utföll den gången så illa, att hon, den endast adertonåriga Viola, skulle bliva hustru till en man, som redan överskridit medelåldern. Som hon dessutom redan förut kände avsky för sin tilltänkte make, beslöt hon att genom flykten rädda sig undan det förhatliga äktenskapet.

Hon följde landsvägen ned efter älven för att i "Solleta" (nuvarande Sollefteå) försöka skaffa sig plats som jungfru eller dylikt. På vägen dit ner hade hon överraskats av ovädret och sökt skydd i kvarnen. Genomvåt av regnet och uttröttad av den långa vandringen hade hon fallit i sömn, utan tanke på huru kallt det var.

Nils åhörde med deltagande hennes berättelse. Med en rysning tänkte han på, att därest han ej närmare undersökt det spöklika ljudet den kväll han funnit henne, så hade hon nu för länge sedan varit död. Han erbjöd henne att stanna i kvarnen, tills hon blivit fullt återställd, och hon tackade honom rörd. När hon därvid räckte honom sin lilla hand, genombävades han av en för honom dittills okänd känsla, och med sina blå, ärliga ögon såg han ned på hennes sköna ansikte. Sakta drog hon tillbaka sin hand, och under det hennes smultronröda läppar krusades av ett blygt leende, sänktes hennes mörka ögonfransar, och hon föll i en lugn, livgivande sömn.

Länge stod Nils och betraktade den sovande flickan. Han kände sig så underlig till sinnes; visste ej, om han skulle skratta eller gråta. Den lyckligaste perioden i hans liv hade börjat. Amor hade träffat honom.

* * *

När Viola blivit fullt återställd, förde Nils henne till sitt hem och gav henne där plats som piga. Visserligen skulle han helst velat behålla henne i kvarnen, men som den tidens begrepp om det passande voro ännu mera inskränkta än nu för tiden, insåg han det omöjliga häri. Han tog dock det löftet av henne, att därest vandringslusten kom över henne, hon först skulle underrätta honom, innan hon gick.

Byfolket hade nog en hel del att säga om Nils, för att han tog en flicka av den rasen i sitt hus. Men han brydde sig ej om pratet, han var lycklig över att hava henne i sin närhet. Många gånger var han ensam, med henne och hade kunnat förklara henne sina känslor, men blygsamheten höll honom tillbaka.

Så förflöt hösten, vintern och våren, och den härliga norrländska sommartiden var inne. Nils hade dock ej öga för det sköna i omgivningen. Han tänkte knappast på att det var sommar. Hans tankar kretsade ständigt endast omkring Viola.

En vacker sommarkväll, när han kom hem från en lång vandring i skogen, passerade han förbi kvarnen, vilken som vanligt vid den tiden av året stod stilla.

Vemodigt tittade han på den gamla byggnaden, vilken föregående höst uppfängat hans tankars föremål. Han satte sig ner och såg ut över den stormande forsen, och hans tankar flögo långt bort från nuet in i framtiden. Han tyckte sig vara i kvarnen vid fullt arbete, och i kammaren vid en surrande spinnrock satt en skön kvinna, vilken, under det hon arbetade, sjöng en munter visa. En sällsam lyckokänsla bemäktigade sig honom, där han satt och drömde om sin farmtida lycka.

Han blev därför ej förvånad, när ett par mjuka händer lades över hans ögon och en ljuv stämma viskade hans namn. Mekaniskt vände han sig om och befann sig ansikte mot ansikte med Viola.

Deras ögon möttes, och utan att behöva säga ett ord ägde han den sköna kvinnan. Viola var hans! Med stormande livlighet kysste han hennes läppar, ögon och hår, och när hon lindade sina mjuka armar om hans hals och ömt besvarade hans smekningar, då kände hans sällhet inga gränser. All blyghet var som bortblåst, och han berättade henne, huru han älskat henne från första ögonblicket hon kom i hans väg.

Och hon! Med sitt medärvda häftiga temperament bedyrade hon sin genkärlek och tryckte sit förtrollande vackra huvud intill hans breda bröst. Hon talade om huru hon vetat om hans känslor, och huru hon värderat hans stumma beundran, så olika mot en man av hennes egen ras. Längtan att få möta honom ensam hade fört henne till den plats, där de första gången sett varandra.

Och nu hade en gynnsam slump slump sammanfört dem: de ägde varandra för alltid.

Länge satto de i den härliga sommarkvällen och blickade ut över den vackra omgivningen, och ej förrän den lätta skymningen breddе sin slöja över nejden, vände de mot hemmet.

Efter den kvällen sågos de ofta tillsammans, och när de efter ett par månader blevo gifta, väckte den händelsen ingen förvåning i orten, ty det var vad alla hade väntat.

* * *

Hösten kom, och arbetet i kvarnen började åter. Nils ville ogärna lämna Viola hemma i gården och inrättade därför sitt hem i kvarnen. Såväl han som Viola fann detta helt naturligt, men folket däremat tyckte, att kvarnen var en olämplig plats att bo i för en kvinna, låt vara, att rummen voro ordentligt inredda.

Nils fäste sig dock ej vid deras prat. Han var lycklig. Hans drömmar hade nu gått i uppfyllelse. Den sköna Viola var hans, och när han emellan sina göromål tittade in till henne, fann han henne oftast sjungande, under det hennes flitiga fingrar sysslade med spånaden.

Hon var underbar, hans Viola! Han hälsades alltid med ett vackert leende, när han kom, och när hennes härliga ögon blickade in i hans, läste han däri en hel värld av kärlek. Då slöt han henne stormande till sitt bröst, och han kände sig som den lyckligaste bland alla dödliga. Men ibland kom det över honom en känsla av oro, han visste ej riktigt hur. Var månne deras lycka för stor för att kunna fortgå? Skulle ej något oförutsett komma in i deras liv och krossa deras lycka?

Men Viola endast skrattade åt hans bekymmer. Vad skulle hända dem nu, unga och friska människor båda två? Och dock . . .

En mörk, regnig kväll, när Nils hade ett ärende till byn, hände det.

En mörkhyad mansperson sprang in i kvarnen, ryckte Viola ur hennes säng och kastade henne i det stora drivhjulet. Det var hövdingen för hennes stam, som på detta sätt hämnades för hennes rymning.

Drängen, vilken under Nils' frånvaro skötte arbetet, hörde hennes skri, men när han stannade kvarnen, var det för sent. Henne kropp var förvandlad till en blodig massa.

Det sägs, att Nils' hår den natten blev vitt, och några dagar efter den hemska tilldragelsen slocknade hans förstånd, och han måste vaktas. Endast några år därefter dog han och blev begraven vid sidan av sin så oidigt bortryckta brud.

* * *

Så lyder "Os-kvarnens" historia och har berättats från far till son under många generationer. Ingen vet dock, om det är saga eller sanning, ty det hände för länge, länge sedan.

**Fältmässigt.** En glad studerande i Lund hade lånat 2 kronor av en kamrat i studier och punsch. En dag, när han på förmiddagen låg på sin kammare, lidande av gårdagens följder, anlände ett stadsbud med ett brev med innehåll: "Broder! Skicka med stadsbudet de 20 krigare, som du lånade i förra veckan."

Omöjligen kunde denna orimliga begäran villfaras, vilket förklarades i svaret, som lydde: "Bästa bror! Beklagar, men dina 20 krigare ha flytt, och själv ligger jag svårt sårad."

## Hon Åtnjuter Nu En God Hälsa

**Quebec Dam Sänder Bud Om Hopp Till Alla Sjuka Kvinnor.**

**Dame E. Quellet brukade Dodd's Kidney Pills för njuråkomma, huvudverk och indigestion med stor framgång.**

St. Joseph de Kamouraska, Que., den 20 april (Speciellt) — "Jag måste omtala att en behandling av sex askar av Dodd's Kidney Pills har gjort mig en mängd gott," säger Dame Quellet, en välkänd person här. "Jag led av njuråkomma, huvudverk och indigestion. Jag har nu god hälsa. Var snäll publicera mitt brev till gagn för andra sjuka kvinnor."

Det är anmärkningsvärt att folk, som brukat Dodd's Kidney Pills, äro entusiastiska i att rekommendera dem till andra. Det är huru Dodd's Kidney Pills ha gjort och behållit sitt anseende.

Dodd's Kidney Pills äro blott och bart ett läkemedel för njurarna. De stärka njurarna, så att de kunna uträtta hela sitt arbete med att rensa orenheterna ur blodet.

Rent blod gående genom kroppen för till de olika organen den näring, som de behöva för att hålla dem starka och friska.

ADVOKATER

Privat tel. Sh. 5/36; Kontor A4963
**Skandinavisk Advokat**
**W. J. LINDAL, B.A., L.L.B.**
Jurist, Solicitör, etc.
Lärare Manitoba Law School.
Great West Permanent Bldg.

**Doyle, Costigan & Co.**
Advokater, juridiska ombud, notarier, etc.
845 Somerset Bldg., Portage Ave.
Winnipeg, Man. Phone A1613

**J. A. MACMILLAN, L.L.B.**
BARRISTER, SOLICITOR, NOTARY ETC.
WADENA SASK.

**O. C. Boness, B.A.**
Jurist & Solicitör
Skandinavisk advokat
106 Adams Bldg.
EDMONTON, ALTA.

**PIANOSTÄMNING**
utföres
fackmässigt av undertecknad.
25 års erfarenhet i Canada o. U.S.A.
**S. CARSON**
755 Lipton St.
Tel.: A 3736 A 6634

**DÖRR & GUGGISBERG**
Advokater, Konsulterande jurister och Notarier.
Sterling Trusts Bldg.,
REGINA, SASK.

### MAGNUS JOHNSON I SPETSEN FÖR FARMER-LABOR ASSOCIATION.

Farmer-Labor Federation reorganiserades under namn av Farmer-Labor Association, bannlyste kommunister från förbundet och valde förre U. S. senatorn Magnus Johnson till ledare vid ett i dagarna hållet sammanträde i St. Paul, Minn. Johnsons utnämning följde på en bitter strid, i vilken Louis Enström från Malung, en medlem av statens legislatur, presenterades som hans motståndare. Oppositionen mot Enström hade sin grund i ryktet, att att han understödes av William Mahoney i St. Paul. Talaren förklarade att statens farmare äro missbelåtna med Mahoney efter förra sommarens 1-juni hållna farmare-arbetare-konvention, vilken mer eller mindre utvecklades till en kommunistisk, bullerfäst, och Enström kunde inte påräkna något understöd av dem. Mahoney försvarade sitt rekord och erhöll slutligen förtroendevotum. Alltigenom blev konferensen en seger för förbundets konservativa element.

### VAD FINLAND EXPORTERAR ÖSTER- OCH VÄSTERUT

Enligt vad Maas. Tulev. erfarit, har exportkreditkommittén förordat Kuopio kreaturslags ansökan om 525,000 mks exportkredit för export av 220 hästar till Ryssland. Hästarna skola uppköpas huvudsakligast i Karelen.

A. B. Agros har av statsrådet beviljats en exportkredit av omkring 140,000 mk för export av Hänkmoharvar till Ryssland.

Lettländska regeringen har godkänt ett kontrakt med Maskin- och Brobyggnads A. B. i Hälsingfors om export av finländska separatorer till Lettland. Angående mängden av separatorer, som firman skall exportera, föreligga tills vidare inga uppgifter.

**Morgonkaffet.** Fru Jonsson var ordförande i en kvinnlig diskussionsklubb och stod på talarstolen och talade om hur männen tyranniserade de stackars kvinnorna.

— Finns det kanske någon man, utropade hon, som är så uppmärksam mot sin hustru, att han stiger upp på morgonen och kokar kaffe åt henne?

Tystnad.

— Jo, jag, sade slutligen en saktmodig stämma nere i salen.

— Tyst du, det är ingen, som frågat dig!

Det var fru Jonssons man.

Svenska Canada Tidningen

INTRESSERAR

MÄN SOM DESSA

DEN ÄR

ALLTID VAKEN OCH PIGG — EN TIDNING FÖR HEMMET. BÖR LÄSAS AV VARJE SVENSK I CANADA.

ÄR NI ICKE PRENUMERANT PÅ TIDNINGEN, SÅ INSÄND $2 — OCH DEN KOMMER REGELBUNDET VARJE VECKA.
SVENSKA CANADA-TIDNINGENS EXPEDITION
325 LOGAN AVE., WINNIPEG.


## Canada Nyheter.

**Stort farmköp.** Senator E. J. Mellickes farm i Dundurn, Sask., har i dagarna köpts av 10 mennonit-familjer för en summa av $150,000. Farmen omfattar 3,000 acres.

**Förlovning ingicks** den 15 april mellan sektionsförmannen Victor Gustafson från Ostersund, Ont., och miss Mary Green från Kenora, Ont. Vi gratulera!

**Svenska lutherska kyrkan** i Norman, Ont. Söndagen den 26 april, andra söndagen efter påsk. — Söndagsskola kl. 2 samt gudstjänst kl. 3 e. m. —**Carl Pontus Peterson,** pastor.

**För att omvärdera** soldatlandet i Manitoba har tillsatts en speciell nämnd, för vilken A. E. Hill, president för Manitoba Liberal Association, utsetts till ordförande.

**Järnvägsfrågan i Peace River.** Associated Boards of Trade i detta distrikt har i dagarna hållit ett massmöte, varvid man begärde, att C. P. järnvägen skulle inköpa E. D. & B.C. järnvägen.

**Från logen Alprosen** av I. O. G. T. i Eriksdale, Man., rapporteras att logen under sista tiden avhållit en del rätt så intressanta möten och att medlemantalet förökats med flera nya medlemmar.

**Från Wadena, Sask.,** meddelas att en ungdomsloge av I. O. G. T. bildats därstädes med 17 medlemmar. Man har allt hopp om att denna loges medlemsantal skall storligen förökas under den närmaste framtiden.

**Antalet barn** födda i Canada under november 1924 steg till 11,473, däri inberäknat endast levande födda. Av dessa voro 5,845 gossar och 5,628 flickor. Antalet födda under november 1923 var något högre eller 11,492.

**Olyckshändelse.** Från Lac du Bonnet, Man., meddelas att Fredrik Tyndal, som arbetat för J. D. MacArthur, fått ena tummen klämd, då han lastade sliprar på en järnvägsvagn. Hans moder har rest till Winnipeg för att besöka honom å sjukhuset.

**I lunginflammation** avled nyligen Olof Svenson i sitt hem i Hume, Sask. Han var född i Dalarna år 1855, ingick äktenskap år 1877, utvandrade till Förenta Staterna år 1891 och kom till Canada år 1902. Han efterlevas av änka, fyra söner och tretton barnbarn.

**En gamling i kurran.** Chas Smith, en 78-årig skoflikare i Windsor, Ont., måste övergiva sitt yrke på grund av att han höll på att bli blind. De senaste åren har han gjort sitt livsuppehälle genom att tillverka brännvin. Men så häromdagen åkte han fast samt fick ett års fängelse.

**Skiljsmässornas antal** i Canada under 1924 steg till 534 eller 38 mer än 1923. Först på listan står British Columbia med 136, Alberta med 118, Ontario med 114, Manitoba med 77, Nova Scotia med 42, Sackatchewan med 28, New Brunswick med 15 och Quebec med 13 skiljsmässor.

**Avskedsfest.** Mr John Knutson i Viking, Alta, som i dagarna skall resa till kusten, blev häromdagen "avfästad" av sina vänner och bekanta. Mrs A.D.Anderson spelade flera vackra nummer. Vid midnatt serverades en utmärkt lunch, och man roade sig för övrigt på bästa sätt.

**25,000 ton Albertakol** kommer att forslas till Ontario, och frakten blir $7 per ton samt kommer att säljas för $13 per ton i Hamilton, Ont. Denna sändning är ett försök för att taga reda på om ej Alberta-kol beständigt kan sändas till Ontario för billigare pris än importerad kol.

**Den nya spritlagen** trädde i kraft den 16 ds i Saskatchewan, då brännvinsmagasin öppnades i Regina, Saskatchewan och Moose Jaw, vilka städer hugnades med två vardera. Med ett magasin få följande städer "nöja sig," nämligen Prince Albert, Wetburn, Swift Current, North Battleford och Yorkton. Öppna barer borttogos 1915 i provinsen, då regeringen startade med ett system liknande det nuvarande, men detta räckte endast ett år, vadan provinsen — åtminstone officiellt — har varit torr i cirka nio år.

**Immigrantbarn** skola automatiskt bliva provinsens myndlingar, är den önskan, som uttalades i en resolution vilken i dagarna avfattades vid det möte, som hölls i Regina av Child Welfare Conference. I Manitoba och Alberta har man redan dylika lagar, och man önskar nu detsamma för Saskatchewan.

**Ångrar sig.** Aemilius Jarvis, som blev dömd till 6 månaders fängelse i förbindelse med Ontario obligationsskandal, har begärt att få tillbaka de $140,000, som han överlämnade — troligen i hopp om att slippa undan att betala de $600,000 som han och Smith bedragit provinsen på. Så är det, när tjuven ångrar sin "ärlighet."

**Trans-Canada landsvägen** genom Manitoba, kommer att bli fullbordad den 1 oktober, om allt går som regeringen beräknat. Anbud infordras nu för att gradera och bygga broar å den 16½ mil långa vägen genom Whitehead municipalitet. Då arbetet är färdigt, kommer vägen från Brandon väster till Saskatchewan-gränsen att vara fullbordad.

**En fri konsert** avhölls dagen före långfredagen i skolhuset i Riverland, Lac du Bonnet. Programmet var bra, tills man kom till debatten. Skolläraren var ordförande och barnen uttalade sig om, huruvida det var bäst på landet eller i staden. Men de hade ej så mycket att säga, som de brukade. Men efter vad jag kunde höra, var det bäst på landet.—**Oscar Johanson.**

**Logen Svea** av I. O. G. T. i Teulon, Man., avhöll sitt ordinarie möte söndagen den 11 dennes. Bland annat beslutades att anordna en större fest någon gång i början av maj månad. Kommittén har redan satt sig i förbindelse med en del talanger från Winnipeg, och i övrigt lovar programmet att bli ett mycket gott sådant. Mera härom i nästa nummer.

**En 5,000-årig gammal mumie** av en prästinna tillhörande det urgamla kungahuset av Egypten uppackades f. v. vid McGill universitetet i Montreal efter att ha legat i ett magasin i över 20 år. Mumien tillhörde förut Natural History Museum, vars egendom sedan överfördes till universitetet. Mumien var ovanligt väl preserverad samt hade en mängd grått hår. Den är 2,000 år äldre än den berömda kung "Tut."

**Canadas skuld reducerad** med 9 miljoner. Federala finansdepartementet har i dagarna utgivit en finansrapport, som upptager alla inkomster till den 31 mars. Av denna rapport framgår, att Canadas nettoskuld har minskats med $9,191,372. Under hela året sjönko de ordinarie inkomsterna med $53,087,819, under det att de ordinarie utgifterna förminskades med $7,033,464 — allt jämfört med föregående fiskaläar.

**När vin går in, går vettet ut.** Swan Swanson och Bassy Peterson i Eriksdale, Man., vilka häromdagen haft en riktig "skiva" tillsammans, togo sig för att lägga vantarna på en hel del telefonstolpar, som tillhörde Manitoba regering. De brukade dessa stolpar för att göra flottor för sina fiskenät. Det avlöpte dock med att polisen tog dem i hampan och de fingo sex månaders villkorlig dom samt måste dessutom betala stolparna och rättegångskostnaderna.

**Vid behov av svenska böcker** glöm ej att vända er till Scandinavian Outfitters, 182 South Algona St., Port Arthur, Ont. Sagda firma är generalagent för det välkända Holmquists Bokförlag i Stockholm samt har till salu både nyttig och lättläst litteratur. Läsning av svensk litteratur är ett av de bästa bildningsmedel, som står er till buds. Dessutom är det ock ett av de bästa nöjen, man kan ha. Läs svensk litteratur!

**En beklaglig olyckshändelse** timade häromdagen hos mr Wetström i Hughenden, Alta. Trenne honom tillhöriga minderåriga gossar togo ett par hästar från vagnen, men av glömska lämnade de en draglina kvar. Då de skulle leda in hästarna, blevo dessa skrämda samt sparkade till en av gossarna, så att han ljöt döden ögonblickligen på stället, under det att de två andra blevo så illa skadade, att föga hopp om deras vederfälende finnes, skriver vår meddelare.

**Flyttar från Alberta.** Mr P. Sellin i Hughenden, Alta, har i dessa dagar hållit på att flyttar sitt husgeråd m. m. till Czar f. v. b. med bantåg till Wadena, Sask., där han arrenderat en farm. Sin farm i Hughenden har han utarrenderat till O. Lindgren d. y. Att mr Selin inte är alldeles barskrapad att börja farma på sin nya plats, kan man förstå, då man hör, att det tager honom tre godsvagnar och en god del av boggievagnar att flytta härifrån, skriver vår meddelare.

**Utrota gophers och kråkor** och få betalt därför. Manitoba jordbruksdepartement har anordnat tävlingar däri, vilka avslutas den 1 september med flera betydliga kontanta priser. I klass A utdelas $200 i priser, i klass B $200, i klass C $900, i klass D $150 och i klass E, $900. Var och en, som vill deltaga i denna nyttiga jakt, uppmanas att tillskriva Manitoba Department of Agriculture, Winnipeg, samt begära en kopia av "Gopher and Crow Exterminatiop Competitions — 1925. Ingen bör försumma att deltaga.

**Brölopsklockor.** Vintern har varit kall och lång, så man kunde tro, att allt i naturen skulle förfrysa. Men så är ej fallet. Solen med sina varma strålar framkallar åter liv, och gud Amor sköt sin pil samt träffade miss Anderson och mr Mccrould. Bruden är dotter till vår aktade postmästare och handlande L. O. Anderson i Buford, Alta, vilken hade ett storslaget bröllop i sitt hem för en 300 gäster. Dessa förärade brudparet med $200 i kontanter och flera dyrbara presenter. Gládjen stod högt i tak. Må livets harmoni följa de nygifta genom hela livet, önskar—**En som var med.**

**Ett enastående tillfälle** att köpa en god och på samma gång billig separator gives nu våra svenska farmare. Som bekant stod separatorns vagga i Sverige och har därifrån gjort sitt segertåg över världen. Den bekanta Vega-separatorn säljes nu till priser ej förut hörda av. Ni får dem i samma skick, som de kommit från fabriken i Sverige, och de äro av allra sista modell. Som firman Fortuna Cream Separator Co. är fullt pålitlig, kunna vi på det varmaste rekommendera densamma till våra läsare. Se för övrigt annonsen i dagens nummer. Men raska på, ty dylika utmärkta separatorer till ett så oerhört lågt pris vara ej så länge.

**Svenska lutherska Bethesda** kyrkan i Kenora, Ont. Torsdagen den 23 april, håller de äldre kvinnornas syförening sin försäljning av förfärdigade arbeten i goodtemplarsalen kl. 8 e. m. Kaffe serveras. — Söndagen den 26 april, andra söndagen efter påsk. Högmässa kl. 11 f. m. Söndagsskolan är med på högmässogudstjänsten. Aftonsångsgudstjänst klockan 7:30 e. m. — Tisdagen d. 28 april, konfirmationsklassen möter kl. 7 e. m. — Torsdagen den 30 april, de äldre kvinnornas syförening möter kl. 2:30 och de yngres kl. 8 e. m. — Fredagen den 1 maj, konfirmationsklassen möter kl. 7, samt trustlerna kl. 8:15 e. m.—**Carl Pontus Peterson,** pastor.

**Nykterhetsvänner i Alberta, observeren!** Canadas skand. storloge av I. O. G. T., som förut endast haft domvärjo över västra Ontario, Manitoba och Saskatchewan, har nu erhållit tillåtelse att organisera loger även i Alberta. I denna provins finnes ett stort antal skandinaver, och bland dem är det troligt, att många intressera sig för nykterhetssaken o. goodtemplarordens arbete i allmänhet. Till sådana vädjar nu ordens verkställande råd att taga initiativet till bildandet av goodtemplarloger på så många platser som möjligt. Intresserade uppmanas tillskriva J. A. Häggland, ordenssekreterare, 452 Tweed ave., Winnipeg, Man., som med nöje kommer att besvara alla brev och stå till tjänst med upplysningar och råd.

**Bortgången pionjär.** Mr Thomas Dahl i Czar, Alberta, har i dagarna skattat åt förgängelsen. Han föddes 1859 i Telemarken samt utvandrade till Amerika och Minnesota 1877, i vilken stat han uppehöll sig till 1898. Under dessa år arbetade han bland annat 5 år i Minneapolis Hardware Store, var i 3 år i B. C. på järnvägsbygge för C. P. mellan 1884—86, utförde sedan ett år kontraktarbeten i Minneapolis, med vilket han fortsatte i Duluth mellan 1887—92 samt startade sistnämnda år i sagda stad en diverseaffär, vilken rörelse han bedrev till 1898. Sagda år begav han sig till Wetaskiwin samt tog homestead vid Crooked Lake för att 1905 slå sig ner i Camrose, där han öppnade en diverseaffär under firmanamnet Thompson & Dahl. Mr Dahl kan sägas vara en av grundläggarna av staden Camrose, för vilken han var "overseer" 1906 samt sedan 1907 blev vald till dess förste borgmästare. Mellan åren 1909—21 var han vägförman för provinsen Alberta, och sedan 1920 är han sekreterare för Czar skoldistrikt samt sedan 1923 councillor eller ledamot av kommunalnämnden. Han ingick 1882 äktenskap med en norska samt andra gången 1896 efter dennas död med Anna Anderson från Dalsland, vilken nu sörjer hans bortgång jämte fyra söner och en dotter, vilken sönare är gift med D. Lindholm i Czar. Av sönerna är en kassör i en bank i Killam och en bedriver snickeriörelse i Oakland, Calif. En vän till oss, som i korthet meddelar om hans dödsfall, skriver om honom: "Han var en ljusa samhället högt aktad man och har hedrats med flera förtroendeuppdrag. Som bevis på hans popularitet kan jag nämna, att då han förliden vinter ville avgå som councillor, vilken befattning han innehaft länge, så fick han mottaga en petitionslista, undertecknad av de flesta röstberättigade, om att ånyo uppställa sig som kandidat, vilket han ock gjorde samt blev vald med acklamation." Med mr Dahl har en av våra bästa pionjärer bortgått, ty han tillhörde dem, som mer än andra arbetade för det allmänna bästa, och vilken brutit väg för kommande släkten. Hans insats i mellersta Albertas historia skall sent glömmas. De gamla kämparna de falla, men deras verk lever. Vile han i frid!


Låt PEGGY—

Den personlige inköparen för

New Regina Trading Co. Ltd.,

Regina, Sask.

göra Edra inköp!


### SMÅPLOCK FRÅN SPRING GROVE, SASK.

Lördagen den 28 mars var det auktion hos norrmannen Olof Haug härstädes. Mr Haug tänker sluta med farmning, ty han är nämligen ungkarl sedan ett år tillbaka, då hans moder dog i kräfta. Mr Haug är själv dålig till hälsan, ty han är besvärad med astma.

* * *

Söndagen den 29 mars avhölls nordlandsmöte hos Martin Johanson. Ett i allo gott program presterades, och man bjöd som vanligt på kaffe och dopp, varefter alla, som så ville, fingo sig en svängom.

* * *

Auktion förehades hos mr McIntosh den 2 april. Även mr McIntosh skall upphöra med farmning, och han har också sålt sitt land till ett pris av tjugufem dollars per acre. Som detta var kreditauktion, gingo priserna skyhöga, fast vad som såldes var mest gammalt och utslitet. Farmaren tror sig visst vara rik, när det säljes på tid samt "moonshine" säljes för kontant. Till råga på allt så råkade det bli en mild dag, så många fingo sig ett gott bad både in- och utsides.

* * *

Mr Victor La Roche från Crystal Springs ligger för närvarande å sjukhus i Prince Albert. Han har genomgått operation för blindtarmsinflammation, vilket avlöpte lyckligt. Men därpå installde sig lunginflammation, vilket gjorde förhållandet nog så kritiskt. Men patienten är nu på bättringsvägen.

* * *

Besök av storken fingo här om dagen makarna Arthur och Hilma Broger, i det de blevo förärade en liten gosse. Det är en förunderlig fågel den där storken, som kan hinna vara med överallt.

* * *

Det har nu varit riktigt vårväder de sista dagarna och nästan all snö är försvunnen, så om det fortfarande håller sig fint, så blir vårarbetet i full gång häruppe om en veckas tid.

**Sakarias.**

### ÄR FIRMAMENTET ETT KRISTALLVALV AV FRUSET KVÄVE?

**Prof. Vegards märkliga teori debatteras. Nya rön framläggas vid hans föredrag i Stockholm.**

För något över ett år sedan, i mitten av februari 1924, berättades i alla tidningar om den norske fysikern professor Lars Vegards uppseendeväckande förklaring av norrskenet, vilket enligt hans teori uppstode genom luminiscens av små krystallinska kvävepartiklar, svävande i atmosférens högsta lager. När dessa minimala kristaller av fruset kväve, som genom sin elektriska laddning hindras att falla till marken, träffas av från solen utslungade katodstrålar, alstras enligt prof. Vegard polarskenens ömsom i grönt, ömsom i rosa skimrande ljus, vars ursprung hittills trotsat alla förklaringsförsök, så framt man icke velat antaga tillvaron av en eljest okänd gas, kallad geokoronium, i lufthavets yttersta skikt.

Det nya och djärva i den norske vetenskapsmannens hypotes låg däri, att han vågade förutsätta möjligheten av låt vara submikroskopiska stoftkorn på hundra kilometers höjd över jordytan, om vilka han dessutom antog, att de, ehuru av fast konsistens, utsände ett gasartat spektrum. Norrskenets spektrum består nämligen av ett stort antal ljusa linjer, av vilka en ytterst smal gulgrön linje oftast dominerar. Många av dessa ha visats nära sammanfalla med de s. k. kanterna i vissa kväveföreningars spektralband, men den viktigaste linjen har hittills alltid lyst med sin frånvaro. Att skriva norrskensflammornas uppkomst på kvävets konto ansågs därför omöjligt.

Vegards geniala idé var nu den, att kvävet, som på stor höjd sannolikt har en temperatur i närheten av den absoluta nollpunkten (minus 273 grader Celsius) och således där antager fast form, möjligen under dessa extrema förhållanden utsänder ett ljus av hittills okänt slag. För att pröva denna hypotes utförde han en serie experiment vid "köldlaboratoriet" i Leyden, det enda i Europa, där så ytterligt låg temperatur kan under någon avsevärd tid upprätthållas. Ett tunnt lager av "kväve-is" på en kopparplatta utsattes för ett våldsamt bombardemang av elektroner från glödtråden i en Wehneltkatod. Redan vid det första försöket den 16 jan. 1924 framträdde den karaktäristiska gulgröna norrskenslinjen, som dittills trotsat alla experimentella anordningar, med överraskande intensitet.

Att noggrannt mäta våglängden och på så sätt fastställa en otvetydig identitet är emellertid vanskligt. Vegards uppseendeväckande experiment ha därför livligt diskuterats i fackpressen, den av honom funna nya kvävelinjen visar sig vid närmare granskning utgöras av ett smalt band med tre maxima, av vilka intet sammanfaller med norrskenets ytterst skarpa, ehfärgade linje. Ingen vet f. ö., om temperaturen i norrskensskiktet verkligen är så låg, som Vegard måste fordra. Iakttagelser av meteorernas uppflammande antyda snarast motsatsen. Och meteorologerna antaga numer rätt allmänt en värme av plus femton grader i de förtunnade luftskikt, där de vegardska kvävekristallerna förmodas sväva.

Men prof. Vegard blir icke svaret skyldig och viker icke en tum från sin position. Nyligen anlände han till Stockholm för att efter inbjudan av svenska fysiker där redogöra för sina omdebatterade teorier vid geofysiska föreningens och svenska fysikersamfundets gemensamma sammankomst. För Svenska Dagbladets medarbetare, som en kort stund efter oslotågets ankomst interpellerade den norske forskaren om hans ställning gentemot den delvis rätt skarpa kritiken, förklarade denne sin uppfattning som i stort sett oförändrad. Hans experiment, som för övrigt ännu fortgå i Leyden, visa, att kvävebandens struktur blir enklare, när partiklarnas storlek avtager. Norrskenet alstras kanske av kristaller, som blott bestå av ett fåtal molekyler, och därav följer linjernas monokromatiska skärpa. Även meteorernas dubbla ljusmaxima få genom prof. Vegards iakttagelser en elegant förklaring. Huruvida hans intressanta teori i denna nya utvecklingsfas vinner fackmännens gillande, återstår att se. I en punkt är dess förtjänst ostridig: den har redan eggat de fysiska och kosmiska vetenskapernas representanter till nya undersökningar av bestående värde.

### KAN U. S. A. EJ LÄNGRE EXPORTERA LIVSMEDEL?

**Svenska jordbruket måste stödjas.**

Till följd av U. S. A:s starka industrialisering under de senare åren skall detta land snart icke vara i stånd att exportera några livsmedel, vare sig spannmål eller fläsk. Ja, om man än räknar samtliga födoämneskalorier, som åtgå i staterna för folknäringen, har detta land redan nu ett underskott. Även i Europa har livsmedelsproduktionen starkt gått tillbaka av liknande och andra anledningar, och de förhoppningar, som knutits till att tropikerna skola vara i stånd att förse de kallare zonerna med deras behov av livsmedel, sakna stöd i verkliga förhållandena—tvärtom kan man i vissa tropikländer konstatera sämre möjligheter än tidigare. Det är därför av allra största betydelse, att svensk jordbruksnäring, tills den kan stå säkrare på egna ben vid en utveckling sådan som den skisserade, stimuleras i produktionsfrämjande riktning och icke utsättes för åtgärder, som lätt kunna få skenet av förföljelser eller likgiltighet från statsmakternas sida, skriver Ö. C.

Framstående kännare av förhållandena ha, som redan antytts, siat om stegrad livsmedelsknapphet i framtiden med stigande pris på lantmannaprodukter. Möjligen är man redan inne i en sådan period. Därom varslar ett telegram från Chicago, att man i Washington ämnar tillställa kongressen ett lagförslag angående förbud mot export av vete och vetemjöl från Förenta Staterna intill den 30 juni. Kommer verkligen ett sådant förbud att utfärdas, skulle Europa stå inför en situation, vars följder icke ännu kunna överskådas.

Enligt engelska uppskattningar belöper sig världens importbehov av vete under den löpande säsongen (1 juli 1924 till 30 juni 1925) till 98 milj. quarters. Totalavskeppningarna från exportländerna belöpte sig intill helt nyligen endast till 44,27 milj. qurs, så att icke mindre än 53,73 milj. qurs måste utskeppas för att vetebehovet på den nuvarande konsumtionsbasisen kan anses vara täckt.

Under hela hösten har nämligen Europa först levat på sina egna skördar. Importen var då icke så livlig, som man skulle ha kunnat antaga med tanke på den stora vetebrist, som i år uppstått i så gott som alla europeiska länder till följd av den felslagna skörden. Men man har i många fall dragit sig för att köpa på längre sikt, emedan man varit misstänksam, huruvida dessa höga priser på vete också varit berättigade och kunde hålla sig.

Möjligen är ryktet om exportförbud från U. S. A. falskt alarm. Man må väl hoppas det. Men man bör ändå taga den lärdomen av den nuvarande situationen, att ett land icke ostraffat kan påtaga sig ansvaret att ha försummat sitt jordbruk.

### ETT FÖR SVENSKT JÄRNVÄGSVÄSENDE HEDRANDE UPPDRAG

**Svensk expert till Anatoliska järnvägen.**

**Byråingenjör Wallander utsedd till maskinteknisk rådgivare.**

Att svensk järnvägsteknik åtnjuter ett gott anseende ute i världen, har man i dessa dagar fått ett nytt belägg för. Chefen för de turkiska statsbanorna har nämligen förfrågat sig om möjligheten att få ut en svensk expert för det iståndsättande av den under krigsåren illa åtgångna Anatoliska järnvägen, som turkiska regeringen nu beslutat genomföra. Det gäller i detta fall närmast järnvägens rullande materiel, medan för det rent bombardemang av elektroner från glödtråden i en Wehneltkatod. Redan vid det första försöket den 16 jan. 1924 framträdde den karaktäristiska gulgröna norrskenslinjen, som dittills trotsat alla experimentella anordningar, med överraskande intensitet.

Att noggrannt mäta våglängden och på så sätt fastställa en otvetydig identitet är emellertid vanskligt. Vegards uppseendeväckande experiment ha därför livligt diskuterats i fackpressen, den av honom funna nya kvävelinjen visar sig vid närmare granskning utgöras av ett smalt band med tre maxima, av vilka intet sammanfaller med norrskenets ytterst skarpa, ehfärgade linje. Ingen vet f. ö., om temperaturen i norrskensskiktet verkligen är så låg, som Vegard måste fordra. Iakttagelser av meteorernas uppflammande antyda snarast motsatsen. Och meteorologerna antaga numer rätt allmänt en värme av plus femton grader i de förtunnade luftskikt, där de vegardska kvävekristallerna förmodas sväva.

Men prof. Vegard blir icke svaret skyldig och viker icke en tum från sin position. Nyligen anlände han till Stockholm för att efter inbjudan av svenska fysiker där redogöra för sina omdebatterade teorier vid geofysiska föreningens och svenska fysikersamfundets gemensamma sammankomst. För Svenska Dagbladets medarbetare, som en kort stund efter oslotågets ankomst interpellerade den norske forskaren om hans ställning gentemot den delvis rätt skarpa kritiken, förklarade denne sin uppfattning som i stort sett oförändrad. Hans experiment, som för övrigt ännu fortgå i Leyden, visa, att kvävebandens struktur blir enklare, när partiklarnas storlek avtager. Norrskenet alstras kanske av kristaller, som blott bestå av ett fåtal molekyler, och därav följer linjernas monokromatiska skärpa. Även meteorernas dubbla ljusmaxima få genom prof. Vegards iakttagelser en elegant förklaring. Huruvida hans intressanta teori i denna nya utvecklingsfas vinner fackmännens gillande, återstår att se. I en punkt är dess förtjänst ostridig: den har redan eggat de fysiska och kosmiska vetenskapernas representanter till nya undersökningar av bestående värde.

# Saskatchewan förmedlings- och arbetsbyrå.

En av de viktigaste avdelningarna inom Saskatchewan Bureau of Labor är arbetsförmedlingen. Denna sektion har överinseendet av nio lokala arbetsförmedlingsbyråer, som opereras av regeringen på skiljda ställen i provinsen.

Dessa kontor äro upprättade uteslutande för det ändamålet att föra tillsammans den arbetsgivare, som söker hjälp, och den arbetssökande, som söker arbete. Innan dessa av regeringen översedda arbetsförmedlingsbyråer startade sin verksamhet, existerade privata dylika byråer under ett system, som öppnade dörren för en mängd missbruk. Den privata platsagenten gjorde sitt levebröd på dessa arbetstillfällen. Det system, under vilket han arbetade, tvingade upp taxorna samt förorsakade, att massor av män en gång förflyttades istället för att spridas över provinsen vid lämpliga årstider, vilket vanligen skapade svårigheter både för arbetsgivaren och arbetaren. Han hade intet intresse i någondera parten utom att inkassera sin avgift.

Den provinsiella regeringens arbetsförmedling har under de år, den existerat, visat sig vara av största hjälp både för arbetsgivaren och arbetssökanden. Denna betjäning stabiliserar fundamentalt tillflödet av män samt är mycket högt organiserad över hela provinsen samt också över hela Dominion genom förbindelse med de andra provinsernas byråer av liknande slag, vadan kooperation uppstår mellan de två parterna, vilket ej kunde existera under det privata systemet.

Vad farmaren i denna provins beträffar, så har byrån tid efter annan demonstrerat sin gagnelighet. Om våren eller hösten, då farmaren ser sig om efter arbetshjälp för säsongen, så står denna byrås betjäning till hans förfogande utan någon som helst kostnad. Han uppgiver antingen personligen eller genom korrespondens det antal män, som han önskar ha, samt den betalning, han är villig att ge, och byrån förskaffar honom arbetshjälp. Å andra sidan finner den arbetssökande i byrån en agentur, som alltid är redo att å alla tider hjälpa honom få en plats. Fastän byrån intet har att göra med att bestämma om de löneförmåner, som skola betalas eller erhållas, så befinner den sig dock i en sådan ställning, att den för bägge parterna kan angiva de gängse löneförmågorna genom sina representanter över hela provinsen.

Denna arbetsbyrå stabiliserar strömmen av män till farmarena under de olika säsongerna. I stället för att hundratals farmarbetare kommo in i provinsen på en gång vid de olika säsongerna, så föras de nu in eftersom behovet det påkallar samt placeras systematiskt på platser spridda över hela provinsen.

Under de sista två åren har byråns tjänstemän fäst speciell uppmärksamhet vid de farmare inom provinsen, som under en eller annan säsong funnit det nödvändigt att vid skördetiden taga arbete hos andra farmare. Denna byrås betjäning har stått till disposition för de farmare inom provinsen, vilka finna, att deras egen personliga ställning kräver hjälp, och sistlidna år flyttade byrån många farmare till olika delar av provinsen som skördehjälp. På detta sätt sattes många Saskatchewan farmare i stånd att skaffa sig arbete samt blevo som en följd därav även i stånd att klara sig över vintermånaderna.

Denna sektion av arbetet inom byrån har visat sig av outsägligt gagn för många hundra farmare under de sista två eller tre säsongerna. Istället för att dessa farmare måste ha förlitat sig på hjälp från sitt municipalitet eller måste ha lämnat provinsen för att få arbete på annat håll, har byrån genom sin betjäning varit i stånd att placera dessa farmare i egen provins samt inom deras eget yrke, vilket satt dem i stånd att följa sitt yrke samt hålla ut över vintermånaderna.

En särskild sida av byråns arbete har varit att driva en kampanj för beständig hjälp. Detta arbete har under de sista få säsongerna varit utomordentligt framgångsrikt. Farmarbetare ha varit i stånd att genom byråns betjäning tillförsäkra sig platser hos farmare för hela året i stället för endast under säsongerna, under det att farmarena ha kunnat tillförsäkra sig kompetent hjälp på sina farmar för en längre period, än vad som kunde vara möjligt under ett system av privata platsagenturer.

Byrån existerar sålunda endast i och för att hjälpa arbetsgivare och arbetssökande. På grund av att Saskatchewan till största delen är en agrikulturell provins, så ha dess ansträngningar särskilt inriktats på mannen på landet. Tusentals farmare över hela provinsen ha dragit fördel av byråns betjäning, varav följt, att både de själva och provinsen som en helhet haft gagn därav.

### ANKLAGELSERNA SLOPAS.

Alla anklagelser mot förre inrikesministern Albert B. Fall samt oljemagnaterna E. L. Doheny och Harry F. Sinclair i samband med bortarrenderandet av flottans oljefält avvisades den 3 april av domaren McCoy i District of Columbias högsta domstol på begäran av de anklagades advokater, som framhöllo, att anklagelserna förlorat sin giltighet, emedan personer närvarit vid grandjuryförhöret, som ej haft rätt att närvara. Anklagelserna, fyra till antalet, gingo ut på, att Fall mottagit mutor av Dohe-på, att Doheny givit Fall mutor, att Fall och Doheny sammangaddat sig för att bedraga regeringen genom bortarrendering av regeringen tillhörande oljefält i California och att Fall och Sinclair sammansvurjt sig för att bedraga regerjngen i och genom bortarrenderingen av Teapot Domes oljefält. Domaren McCoy hävdade, att den omständigheten att en av justitiedepartementets ämbetsmän, anklagelseexperten Oliver E. Hagen varit närvarande vid grandjuryns vittnesförhör gjort anklagelserna ogiltiga.

Härav framgår, att anklagelsernas styrkande helt och hållet skett av tekniska orsaker. Det finns ingenting som bevisar, att de tre anklagade ej äro skyldiga till vad som lägges dem till last; anklagelserna hade ej tillkommit och utfärdats på sätt, som lagen föreskriver, — enligt domare McCoys mening — det är alltsammans.

Detta domaren McCoys utslag har ingenting alls att skaffa med anklagelsen mot Sinclair för dennes vägran att vittna inför den senatskomité, som förlidet år företog en undersökning i saken. Den fråga är ännu oavgjord. Och anklagelserna ha häller intet att göra med det civilmål, som nyligen behandlats i federalrätten i Cheyenne, Wyoming.

Atleo Pomerene, regeringens särskilda advokat i målen med Fall, Doheny och Sinclair, har den 4 dennes yttrat, att regeringen ofördröjligen ämnar appellera domare McCoys utslag till högre rätt.

**Alideles rätt.** Hon: — Det står här i tidningen, att när männen tidigt få grått hår, så beror det på hattarna.

Han: — Ja, deras truers hattar.

**Löjtnantens snille.** Löjtnanten (som gallrat ut rekryter till sjukvården): — Finnes här någon tandläkares medhjälpare?

En rekryt kommer fram.

Löjtnanten: — Är han tandtekniker?

Rekryten: — Nej, jag är smedhjälpare.

Löjtnanten: — Nåja — ni kan få platsen.

**En försiktig äkta man.** En norsk tidning omtalar, att en bonde i Mjöstrakten här om lagen sände sin hustru till lanthandlaren tvärs över den isbelagda sjön för att göra några nödvändiga uppköp. Hustrun medförde från sin man ett brev av följande lydelse:

Var god utlämna nedanför specificerade varor till överbringaren—min hustru. Pengarna sänder jag med posten, då isen icke är säker.

Tidningen tillägger förklarande: Koner er nok av, men penger —?


VANCOUVER, B. C.

SKANDINAVER

äro alltid välkomna till

MRS. ANNA RUNER

311 Pender Street East, Vancouver.

Rena och trevliga rum, gott bemötande och god betjäning.

Ljudvågor

Kring Farmhemmets Härd

Vi äro de största mottagarna av grädde i de tre västra provinserna. Dessa affärer kommo ej till oss genom chanse — ni kan gissa skälet.

Saskatchewan Co-Operative Creameries Limited
WINNIPEG MANITOBA

Brand-, Automobil- & Olycksfalls Försäkring

E. HAMMARSTRAND

av firman

C. H. McFayden & Co., Ltd.

9:de vån., Paris Bldg., Winnipeg.

Telefon: Kontor A5331; Bostad A1536

Hagelförsäkring vår specialitet.

FARM TILL SALU

175 acres gott land, gott vatten, goda hus, ½ mil från landet till skola, handelsbod och Post Office. 88 acres fint land, ¼ mil till skola, handelsbod och Post Office. Svenskt settlement, stor guvernementväg förbi dessa land till Pinewood järnvägstation. Säljas billigt av ägaren.

BROR. A. STENBERG,

ARBOR VITAE, ONTARIO.

ÖNSKAS

ett medelålders svenskt fruntimmer till hushållerska. Elektriskt ljus och vattenledning i huset. Rätt stort samhälle. Intet arbete utomhus. Två små gossar som behöva passning. $35 eller $40 per månad.

N. SWANSON

Armstrong, Ont.


**Konstförståelse.** Gästen, som beskådar värdens tavlor efter en bättre middag: — Jaha nå, de å'n f-fin tavla, de här — träna å så bra, så — dom va-vajar allles n-naturlit — — —

# Sverige-Nyheter.

## Allmänna nyheter.

**Nära 2,000 studentaspiranter.** Antalet anmälda examinander till studentexamen denna termin är inalles 2,591. Av dessa äro 261 privatister, 1,405 lärjungar vid de allmänna läroverken och 925 lärjungar vid de enskilda skolorna. Motsvarande siffror för vårterminen 1924 voro 2,456 anmälda, av vilka 264 voro privatister, 1,319 lärjungar vid de allmänna läroverken och 873 lärjungar vid de enskilda skolorna.

**Första kammaren ger skytteröreisen 500,000 kr.** Första kammaren behandlade nyligen frågan om anslag till det frivilliga skytteväsendet och biföll därvid motionen om anslag å 500,000 kr. Som bekant har k. m:t ej inrymt något som helst anslag i detta fall. Anslaget beviljades med 68 röster mot 36. Andra kammaren har ännu ej behandlat frågan. För övrigt handlade första kammaren jordbruksutskottets ärenden och följde därvid i alla punkter utskottets förslag. Hr Lindbloms motion om en garantifond för ett obligationslån för timmerflottningen i Torne älv bifölls under förutsättning, att finska staten fattar liknande beslut.

**Kooperativa förbundets överskott nära 2 milj.** Kooperativa förbundet offentliggör följande redogörelse för verksamheten 1924. Kooperativa förbundet redovisar för år 1924 ett hittills största överskott. För förbundet med dess dotterföretag uppgår detsamma till kr. 1,885,513:48. K. F. ensamt redovisar ett nettoöverskott av kr. 1,370,219:50 mot 1,002,315 år 1923. I sin helhet uppgår förbundets överskott till i runt tal 1,846,000 kr., varav till förbundets verksamhet bidragit med 1,411,000 kr., margarinfabriken i Norrköping med 414,000 kr. och organisationsavdelningen med 21,000 kr. Efter avdrag för skatter med i runt tal 190,000 kr., omkostnader för de kooperativa föreningarnas revisionsväsen med närmare 89,000 kr. samt allmänna förvaltningsutgifter och avskrivningar å fordringar, kvarstår som rent nettoöverskott den ovan nämnda summan, kr. 1,370,219:50.

**Utsikterna för verkstadsindustrien på världsmarknaden.** Sverige anses äga fyra stapelindustrier, som utvecklats på basis av landets naturrikedomar. Dessa äro: järn- och stålhantering, timmer-, massa- och papparstillverkning. Vad de trenne sista stapelindustrierna beträffar, har deras utveckling under de senaste 20—25 åren varit mycket snabb, och det faktum, att Sverige producerar i närvarande stund mer än 15 gånger större kvantitet massa än för 25 år sedan, bevisar bäst, att dessa industrier givit arbete åt ett ökat antal människor. Järn- och stålindustrien inom Sverige har dock icke samma betydelse som för 20 år sedan. Beroende på de förbättrade metoder, som införts inom järn och stålförädlingen, har betydelsen av dessa svenska produkter på världsmarknaden förminskats och därmed också deras konkurrenskraft. För den skull torde man nog få räkna med, att antalet arbetande inom sagda industri snarare kommer att minskas än ökas. Sveriges tillgångar på malmer, huvudsakligast järnmalm, erbjuda arbetstillfällen, men utökningen begränsas av de tillgängliga malmrikedomarna. För den skull måste otvivelaktigt en ökad procent av landets befolkning finna sin näring inom andra områden. Härvidlag kommer otvivelaktigt verkstadsindustrien, ävensom därmed närbesläktade förädlingsindustrier, att spela en mycket stor roll. Den svenska verkstadsindustrien torde torde kunna bli verkligt konkurrenskraftig på världsmarknaden.

**Märkliga rön vid den senaste folkräkningen.** Folkmängden inom Sveriges städer, köpingar och municipalsamhällen har avsevärt ökats under de senaste två decennierna, närmare bestämt från 1,272,985 personer år 1900 till 2,043,352 vid den senaste stora folkräkningen. Folkmängden i dessa samhällen har sålunda stegrats till att omfatta 34,6 procent av rikets hela befolkning, medan motsvarande siffra år 1900 utgjorde 24,8 procent. Denna kraftiga ökning har uppstått icke endast till följd av de ursprungliga samhällenas tillväxt, utan även därigenom, att en mängd nya orter inträtt i dessa samhällens led. Tydligen är — säger statistiska centralbyrån — uppkomsten och tillväxten av de många stadslika orterna en för vår tid lika säregen företeelse, som de talrika stadsanläggningarna voro för 1600-talet. De höga tomtpriserna och andra ekonomiska förhållanden jaga den industriella stordriften i betydande utsträckning bort från storstäderna och ut på landsbygden eller till småstäderna. Den moderna industriens elektrifiering är vidarej en faktor, som under de två sista decennierna synbarligen varit av åtskillig samhällsbildande betydelse. Invid de nyanlagda stora kraftstationerna bo, olta blott ett par hundra personer. I stället ha en mängd järnvägsstationer, hamnplatser, mindre städer och andra orter med lördelaktigare handelsgeografiskt läge kunnat skörda vinsten av lätt tillgång på billig kraft. Dit ha alltså kunnat koncentreras en massa småindustrier, som i den mån de förut funnits ofta lägo spridda vid smärre vattenfall ute i bygderna, och man torde häri ha en viktigare anledning till de stadslika orternas snabba tillväxt efter sekelskiftet.

**Sven Kjellström 50 år.** En av tonkonstens mest kände utövare i Sverige, violonisten Sven Kjellström, fyllde den 30 mars 50 år. Född i Luleå men uppvuxen i Hälsingland, vann han vid 14 års ålder inträde i Musikaliska akademien, där han studerade med sådan framgång, att han efter att ha genomgått akademien fick framträda som solist vid en av operans symfonikonserter. För ytterligare utbildning begav sig Kjellström sedan till Paris, där han efter några år fick engagemang som förste violonist i den berömda Colonne-orkestern och spelade sekundviolinen i Viardotkvartetten ett tiotal år. Vid sidan härav ägnade han sig åt kammarmusik. Det var också här, som han lade grunden till sitt kunnande i denna konstart, som sedan i så hög grad kom vårt land till godo. 1910 är Kjellström åter hemma, och vi finna honom som lärare i Richard Anderssons musikskola och primarie i Mazerska kvartettsällskapet, vilken sistnämnda sysslа han alltjämnt sköter med aldrig svikande intresse. Vid Konsertföreningens rekonstruktion 1914 verkade han vidare som konsertmästare där, men efter några år avgick han för att helt kunna ägna sig åt kammarmusiken, och hans kvartett har i detta avseende gjort en insats i folkbildningsarbetet, som knappast kan överskattas. Förutom alla de tillfällen han med den lätit höra sig i Stockholm och här, har han givit över tusentalet konserter, särskilt i Norrland. Sedan innevarande säsong är Kjellström åter förste konsertmästare vid auditoriekonserterna, men desslikes icke blott fortsätter han sitt arbete för kammarmusiken utan umgås med planer att utvidga sina norrländska konsertserier.

**En motion om fullständig avrustning.** Den 20 mars väckte hr Lindberg s. jämte fyra av andra kammarens ledamöter och med instämmande av ytterligare ett antal kammarledamöter motion om anhållan hos k. m:t om utredning och framläggande skyndsamt för riksdagen av en plan för den militära avrustningen ned till en folkligt organiserad ordningsmakt samt angående fredsgaranternas stärkande. I motiveringen uttalas, att av dem, som vid 1924 års val röstade med socialdemokraterna eller de frisinnade, var ett mycket stort antal anhängare av den rena avväpningen. Årets försvarsproposition är ett högre bud än den överväldigande delen av socialdemokratiska arbetarpartiets och frisinnade folkpartiets sammanlagda väljarekår anslutit sig till vid senaste riksdagsmannaval. Därav följer, att detta förslag, därest det antages av riksdagen, icke kan komma att vila på den breda grund av vänsterväljarnas förtroende regeringen anser vara önskvärd. Förvisso hade en större grad av förtroende varit att tillgodoräkna ett förslag från regeringen efter de linjer, som uppdrogos av socialdemokraterna i 1924 års försvarsutskött. Men även ett sådant förslag hade varit ett högre bud än som varit betingat av det parlamentariska maktläget, därest vid försvarsfrågans förberedande behandling i försvarsrevisionen nedrustningsståndpunkten kraftigare än vad skedde blivit företrädd. Motionärerna anse en militärorganisation av krigsmässiga dimensioner så långt ifrån nödvändig för landet, att de tvärtom betrakta den såsom en fara för landets fred, och de skulle, heter det i motionen, icke rygga för att nu gå till den fullständiga avvecklingen av krigsmakten, om de förfogade över de härför nödvändiga maktmedlen. De säga, att de därvid befinna sig på samma linje som de danska och norska socialdemokratiska partierna. De finna det emellertid lönlöst att nu lik som i fjol framföra kravet på 90 dagars övningstid för samtliga vapenslag.

## Norra Sverige.

**Bodens radio höres på Spetsbergen.** Ett föredrag av skriftställaren E. Walter om Spetsbergen utsändes den 20 mars per radio genom Bodens rundradiostation. En stund efter föredraget ingick radiotelegram från från Spetsbergen, att radioföredraget uppfattats där. Likaså hade uppfattats en del hälsningar, som hr Walter efter föredraget avsände till personer, med vilka han sammanträffat under sin vistelse på Spetsbergen. Det är första gången ett föredrag pr radio hört på Spetsbergen.

**Bodenlöparna hyllas vid hemkomsten.** De segrande deltagarna i Vasaloppet och östersunds-spelen, Utterström, Stoltz, Moberg och Vikström, vilka återkommo till Boden den 10 mars, blevo av staden och Bodens bandyklubb verkligt storartat mottagna. Från järnvägsstationen gick ett fackeltåg företrätt av I. 19:s trumslagarkår till torget, där stadsstyrelsens ordförande sakförare Aug. Berglund å stadens vägnar hälsade skidlöparna välkomna. På kvällen anordnade Bodens bandyklubb en kollation å Stora hotellet, där löparna blevo ytterligare hjärtligt hyllade.

**Postsationsföreståndarinnan skjuter sig.** Den 16 mars på morgonen påträffades föreståndarinnan för poststationen i Storuman liggande blödande på en soffa i postkontoret med två revolverskott i huvudet. Hon fördes till sjukstugan i Stensele och därifrån till lasarettet i Rmeå. Tillståndet är mycket kritiskt, och man hyser föga hopp om hennes vederfående. Hon var vid anträffandet vid full sans och berättade då, att hon skjutit sig själv. Orsaken härtill skulle vara överansträngning och nervositet. Enligt meddelande från postverket föreligger emellertid en brist i postens kassa på 1,300 kronor.

**Hedrad kommunalman.** Hanebo fattigvårdsstyrelses ordförande kyrkovärden Anders Andersson, Västansjö, blev på sin 50-årsdag föremål för e nenastående hyllning av släkt, vänner och bekanta. Uppvaktningarna inleddes av skoldistriktets lärare och barn, som utförde sång. På aftonen voro, förutom närmaste släkt och grannar, församlingens pastor, kyrko- och skolrådet samt fattigvårdsstyrelsens ledamöter inbjudna på middag. Därunder överlämnades genom kyrkoherde Rydberg från vänner inom församlingen ett guldur med kedja samt en kristallvas. Hr Anderson anordnade dagen efter en festlighet för samtliga pensionärer på Hanebo kommunhem.

**En vacker gammal plägsed** har återupplivats av fru Anna Fahlén i Sollefteå, som nyligen anordnat i sitt hem en "spinndag." Ett 60-tal spinnrockar surrade dagen lång. Fru F. hade inbjudit "alla spånadskunniga i Sollefteå stad och socken." Kallelsen hörsammades av ovanligt många, visande, att den lika trevliga som nyttiga spånadskonsten alltjämnt har sina vänner och utövare i bygden. Såväl nya som gamla spinnerskor voro också förtjusta över uppslaget, och dagen förflöt under den angenämaste stämning. Mellan arbetet berättade fröken Edith Lindberg om forna dagars spånadskonst samt belyste sin framställning med trevliga ljusbilder. Vidare bjödos deltagarna på middag och kaffe. Den första spånadsdagen i Sollefteå har visat, att spånadskonsten är långt ifrån utdöd i den bygd, det här gäller, varför man har anledning hoppas, att den under lämplig ledning skall gå mot en renässans.

**Anders Persson i Bollnäs död.** Den kände skidlöparen Anders Persson i Bollnäs, som vid tävling i Delsbo erövrade distriktsmästerskapet på 60 km., har efter hemkomsten till Bollnäs plötsligt avlidit i hjärtförlamning. Han hade, trött efter resan, tidigt gått till sängs och avled under sömnen. Under den senaste tiden hade han deltagit i flera skidtävlingar, bl. a. vid vinterspelen i Östersund. Anders Persson, som nu vid sitt frånfälle var 39 år gammal, hade under olika perioder innehaft fyra individuella lagmästerskap samt 18 individuella och 21 distriktsmästerskap. Han hade även de senare åren deltagit i Vasaloppet och placerade sig för två år sedan som andre man.

**Lappjändsmalmen alltmer begärlig i Ruhr.** Förhoppningen om ljusare tider på arbetsmarknaden göra sig gällande i Gällivare, Malmberget och Porjus. Till följd av stabiliserade förhållanden i Ruhrdistriktet kommer malmbrytningen och skeppningen i icke ringa grad att ökas, om ej något oväntat inträffar. Arbetsdagarna per vecka i Malmberget ha nyligen utökats från fyra till fem. I Koskullskulle pågå arbetena i gruvorna sex dagar i veckan, och arbetsstyrkan där omfattar 250 man. Det stora smältverket i Porjus håller på att utbyggas med nya ugnar, varigenom en större arbetsstyrka än den nuvarande kan beredas arbete. Det talas om en fördubbling av den nuvarande styrkan, som räknar omkring 50 man.

## Mellersta Sverige.

**"Swensk Bergsmans Hedersmärke" utdelas åter.** Disponenten Herman Sundholm i Blötberget har i skrivelse till kommerskollegium hemställt, att övergruvfogden J. A. Johansson och verkmästaren C. E. Pettersson hos bergverksaktiebolaget Vulcanus måtte tilldelas "Swensk Bergsmans Hedersmärke för Snille och Flit." Enligt vad inhämtats, är detta en mycket sällsynt utmärkelse. Den instiftades år 1750 och har ej utdelats sedan 1896. Bergmästaren i Falun har tillstyrkt framställningen.

**Vetgirig ungdom i Bångbro.** I Bångbro, Ljusnarsbergs socken i Västmanland har en ur skolsynpunkt mycket märklig händelse inträffat, i det att ett 15-tal ungdomar, vilka i år fullgjort reglementsenlig skolgång såväl i folkskolan som fortsättningsskolan, begärt att frivilligt få fortsätta skolgången under sin forna lärares ledning. För de vetgiriga ungdomarnas fortsatta undervisning har Ljusnarbergs skolråd upplåtit två lärosalar, och lärare blir deras lärare i folkskolan. Dylika händelser i en tid, då man ofta hör klagomål över barnens långa skolgång, torde vara mycket sällsynta.

**En borgerlig begravning på 1880-talet.** En av de första frikyrkliga jordfästningarna i Sverige förrättades i Ekshärad i Värmland. Begravningsförrättare var snickaren och predikanten Soni Kretz, Hornnäs. Denne jordfäste nämligen på Ekshärads kyrkogård en av Ekshärads missionsförenings medlemmars barn. Hr Kretz blev naturligen åtalad vid Nedre Älvdals häradsrätt och även dömd till böter. Kretz vädjade till högre rätt, varvid han fick sitt straff upphävt. Jordfästningsakten väckte helt naturligt stor uppmärksamhet. Men redan på denna tid ansågs det således svåra tillåtet att jordfästa utan statskyrkopräst medverkan.

**Bilvägen till Hälleviksstrand.** Vid extra vägstämma med Orusts väghållningsskyldige den 14 mars låg till avgörande frågan om byggande av bilväg den sista delen av sträckan Svanesund—Hälleviksstrand, nämligen från Ellös till Hälleviksstrand. Kostnaden för vägkassan för denna del skulle komma att gå till 42,500 kr., vartill kommer fri jord m. m., vilket för hela sträckan från Morlanda brygga till Hälleviksstrand beräknas till cirka 9,000 kr. Stämman beslöt efter en rätt långvarig diskussion att bifalla det föreliggande förslaget. Vidare beslöts att för byggande av denna del jämte sträckan Morlanda brygga—Ellös upptaga ett 25-årigt amorteringslån på 78,000 kr. Genom detta beslut har denna för orten så viktiga fråga nått sin lösning.

**Sångaren Holm ärver sin hustru.** Att-en man, som varit beskylld för att ha brakt sin hustru om livet, får ärva sitt offer, det är väl ändå något enastående. Men det är just vad som tycks skola inträffa i fallet Holm. Han var så förtänksam att vid äktenskapets ingående ställa om, att han fick hand om sin hustrus hela förmögenhet. Han kunde ju icke fällas på anklagelsen att ha drivit sin hustru i döden, och nu ärver han allt vad hon lämnar efter sig, och hennes lille son får ingenting. Ja, ännu värre, till och med den döda hustruns—livförsäkring kommer honom till godo. Det vill säga, om man icke lyckas finna, att någon liten oegentlighet begåtts vid livförsäkringens tagande. Stig Holm har nu omhändertagits av en familj i Stockholm och till och med fått en anställning.

**Rövarliv i Enskede.** Enskede samhälle har sedan en tid tillbaka varit hemsökt av en svår stöldepidemi. En ungdomlig stöldliga har gjort en mängd inbrott på kontor och i bostäder, dels då invånarna varit frånvarande, dels på förnätterna. Enligt polisens uppgift har man spaning på tjuvarna och torde sanrt ha dem fast. Det egendomliga i Enskede är, att hela detta folkrika samhälle på grund av beslut av den socialdemokratiska stadsfullmäktigemajoriteten ej har en enda polisman, då stadsfullmäktige motsatt sig anslag till bevakning. Då någon oordning förekommer, måste man skicka efter polis ända från Liljeholmen, som ligger på åtta kilometers avstånd. Följden är också den, att den ordningsälskande allmänheten i Enskede brukar uppträda beväpnad till tänderna för att freda sig mot våldsamma påhälsningar.

**En optimist.** Chefen för Karlstads tagelspinnerl dir. Adolf Nylén har i en till medicinalstyrelsen inkommen skrivelse begärt upplysning om huruvida tillstånd kan medgivas att i dörren till kassaskåpet få placera en hermetiskt tillsluten gastub innehållande bedövande gaser, som vid dynamitinbrott i kassaskåpet lösgöras och bedöva tjuvarna. Utanpå kassaskåpsdörren skulle, enligt vad hr N. anser lämpligt, anbringas en metallskylt, varå tydligt framgår, att om kassaskåpet sprängés, gasen lösgöres och sprides i rummet och medför ögonblickligen döden. Medicinstyrelsen har ännu ej sagt sin mening om saken. Hur nu än styrelsens ord kan falla, torde emellertid tjuvarna lätt nog finna en utväg att akta sig för de med herr Nylénx varningsskylt utrustade kassaskåpen. De kunna ju kila hem efter en gasmask eller äta en smörgås, medan bedövningsmedlet avdunstar, allt efter råd och lägenhet.

**En havets hjälte ur tiden.** Helt nyligen avled lotsen Johannes Hansson på Klädesholmen, Bohuslän, något över 80 år gammal. Knappast har väl i Bohuslän funnits en lots, som för sin del räddat så många fartyg och människoliv, som just Hansson. Då västanstormarna rasat som värst och segelfartygen vinddrivna närmat sig Pater Nosterskären, höll städse Klädesholmens lotsbåt med Johannes Hansson ombord vakt utanför brännningarna för att hjälpa fartygen i nödhamn. Lotsbåten kunde naturligtvis under sådana förhållanden icke angöra fartyget. Johannes Hansson visste emellertid råd. Han knöt ena ändan av en lina om sitt liv och kastade sig, sedan andra ändan av linan infångats av de hjälpbehövande, i sjön och lät sig inhalas till dem. Hade han väl fått hand om ett fartyg, så sörjde han också för, att det kom tryggt i hamn. Få av våra duktiga lotsar ha vågat utsätta sig för fara och risk som H., och hans minne kommer länge att leva i vår skärgård, skriver Göteborgs-Posten.

## Södra Sverige.

**Kooperativt möbelfabriksbolag i Nässjö.** I dagarna har i Nässjö startats ett bolag, som inköpt och redan upptagit driften vid Almenäs möbelfabrik. Enligt förljudande har bolaget startats på kooperativ grund så till vida, att varje vid fabriken anställd arbetare varje vecka skall göra en viss inbetalning, för vars belopp aktier skola erhållas, med rätt för arbetarna att så småningom tillösa sig hela fabriken.

**Nytt filmbolag skall starta i Hälsingborg.** Det arbetas för högtryck på att få ett nytt filmbolag till stånd med säte och verksamhetsfält i Hälsingborg. Initiativtagare till det nya företaget äro advokaten Gustaf Ullberg samt skådespelarna vid Stadsteatern Hjalmar Peters och Torsten Bergström. Det är initiativtagarnas mening att bolaget skall starta så fort som möjligt nu på våren, så att arbetet med filminspelningen kan tagga sin början redan på försommaren. Enligt vad ett par av initiativtagarna meddelat, har det redan visat sig, att intresset i Hälsingborg för ett filmbolag är så stort, att man kan hoppas på en både snar och god lösning. Avsikten är, att den första film, som skall inspelas, skall bli en filmatisering av Emelie Flygare-Carléns gamla välkända roman "Ett köpmanshus i skärgården," som ju berör händelser och personer väl anpassade för filmen och lämpade för den stora publiken. Som regissör är det meningen, att skådespelaren Hjalmar Peters skall fungera. Hr Peters är också redan i färd med att överföra den omnämnda romanen till filmmanuskript. Det är också meningen, att några av Stadsteaterns sujetter skola komma att engageras som filmskådespelare, i händelse det nya filmbolaget kommer till stånd. Några engagemang ha givetvis ännu icke gjorts, men man har uppgjort vissa planer, och skulle dessa kunna realiseras, så får det nya bolaget goda namn som filmskådespelare. Initiativtagarna komma att söka erhålla konsthallen i Hälsingborg som ateljé för filminspelningarna. Den skulle nämligen bliva en god filminspelningslokal. Naturtscenerna i den tilltänkta stora filmen komma att inspelas i Bohuslän, där romanens handling är förlagd.

### STOCKHOLM FÅR EUROPAS BÄSTA VÄGLABORATORIUM

**Torde kunna öppnas redan i sommar. Den beslutade frysningsanläggningen ett viktigt komplement.**

Om några månader torde Sverige kunna berömma sig av att äga ett väglaboratorium med tillhörande köld- och värmetekniskt laboratorium av så hög klass, att troligen intet annat land i Europa förmår uppvisa någon motsvarighet därtill. Detta faktum framgick för den initierade av en notis, som häromdagen meddelade, att k. m:t ur automobilskattemedlen anvisat 15,000 kr. såsom bidrag till inrättande av ett frysningsrum vid statens provningsanstalts förut beslutade väglaboratorium. Genom denna anläggning får nämligen väglaboratoriet ett komplement, som på ett avgörande sätt ökar dess mångsidighet och användbarhet.

Byggnadsarbetena för laboratoriet komma, enligt vad Svenska Dagbladet erfarit, att omedelbart igångsättas, och under instundande juni månad torde det hela vara färdigt. Anläggningen skall inrymmas i ett enväningshus, som uppföres invid materialprovningsanstaltens flygelbyggnad, där den byggnadstekniska avdelningen, under vilken väglaboratoriet sorterar, är beläget. Till det nya huset kommer även att flyttas den av Ingengörsvetenskapsakademien överlämnade anläggningen för provning av byggnadsmaterials och konstruktioners värmeisoleringsförmåga. I denna anläggning ingår ett större frysningsmaskineri, som nu kommer att användas för provning bl. a. av vägmaterial. I Ingenjörsvetenskapsakademiens donation innefattas även den berömda Ericksssonska metoden för dylika provningar.

Det egentliga väglaboratoriet, sådant det ursprungligen var tänkt, skall upptaga två rum, försedda med alla behövliga maskiner för provning av materialets motståndskraft vid nötning, krossning, stötar av fallande tyngder o. s. v. Likaså finnas här kulkvarn, brikettmaskin, anordningar för gas- och elektrisk torkning, sandsållning m. m. dylikt. De utomordentligt sinnrika maskinerna hämtas delvis från det stora föregångslandet på detta område, U. S. A., men tillverkas också i största möjliga utsträckning i Sverige, där som bekant Alpha i Sundbyberg åtnjuter världsrykte för sina materialprovningsmaskiner.

Till de nämnda lokalerna anslutet sig omedelbart det frysningslaboratorium, som nu likaledes skall förverkligas. I ett särskilt frysrum nedfrystes materialet medelst kolsyra till —15 grader Cels. för att därefter direkt upptinas i +20-gradigt vatten. Provet upprepas två gånger i dygnet, tillhopa 25 gånger, och ett material, som icke består detsamma, kan bestämt förklaras vara icke motståndskraftigt mot frost.

Chef för det nya väglaboratoriet, liksom för provningsanstaltens hela byggnadstekniska avdelning, är ingenjör Ragnar R:son Schlyter, vilkens studieresa till Förenta Staterna 1920 naturligtvis varit av stor betydelse för institutionens tillkomst och utformning. Första uppslaget till vägmaterialprovning gavs av ingenjör Paul Wretlind efter en liknande studieresa åren 1916—17. Tanken har sedan omhändertagits av Svenska vägföreningen, K. automobilklubbens väginstitut och, som sagt, av Ingenjörsvetenskapsakademien, varjämte Teknologföreningen och dess vägkommitté samt givetvis Statens provningsanstalt själv ägnat saken synnerlig uppmärksamhet. Det är tack vare samfällda bemödanden från dessa håll samt enligt under deras medverkan dragna riktlinjer, som planen nu så lyckligt realiseras.

Det har som bekant på senare åren blivit en av våra betydelsefullaste samhällsfrågor, att de svenska landsvägarna sättas i stånd att motsvara de utomordentligt stegrade krav, som motortrafiken ställer på dem. Första villkoret härför är, att vägarnas byggande och förstärkning sker enligt vetenskapligt utexperimenterade metoder och med sådant material, som bäst lämpar sig för landets förhållanden. För att så skulle kunna ske, var inrättandet av ett väglaboratorium oundgängligt. Förenta Staternas exempel har bäst visat, i vilken grad det därvarande, högt utvecklade vägväsendet främjats av laboratorieförsöken. De svenska fackmännen kunna nu tillgodogöra vårt land resultaten av de dyrbara experiment, som under en följd av år anställts av U. S. A:s experter.

Vid arbetet på de svenska landsvägarnas ståndsättande fördelas rollerna så, att de vetenskapliga undersökningarna och försöken verkställas av det nya väglaboratoriet, medan de praktiska proven ute i landskapet ombesörjas av K. automobilklubbens väginstitut. Det sistnämnda får alltså hädanefter i sin verksamhet ett kraftigt stöd, som det hittills måst umbära, och man vågar måhända påstå, att ett nytt skede härmed inledes i det svenska vägväsendets historia. Naturligtvis kommer laboratoriet även att stå till tjänst för våra olika vägstyrelser. I förhållande till dessa omfattande uppgifter, som ekonomiskt avse mycket stora besparingar i vägbyggnadskostnaderna för hela landet, måste det ju erkännas vara en ringa summa staten får erlägga för laboratoriet, vars drift dessutom kommer att till större delen betala sig själv.

En annan synnerligen förmånlig konsekvens av laboratoriets tillkomst är, att goda utsikter nu också öppna sig för skapandet av ett välbehövligt brandtekniskt laboratorium. Priset härför bleve nämligen jämförelsevis ytterst lågt, om det anordnades i samanhang med det förra. Utan en sådan institution svävar svensk brandskyddslagstiftning delvis i luften, då möjlighet för närvarande saknas att anställa de av dess efterlevnad betingade brandsäkerhetsproven. Möjligen kunna våra brandförsäkringsbolag intresseras för att påskynda realiseandet av nämnda viktiga önskemål.

### SVENSKA BROTTNINGSMÄSTERSKAPEN I BORÅS

**Erik Malmberg segrade i fjädervikt och Olle Hansson i mellanvikt B.**

Årets svenska mästerskapstävlingar ha hållits i Älvsborgs regementes gymnastiksal i Borås den 29 och 30 mars.

Matcherna började på lördagen d. 29 strax efter kl. 8, sedan defileringen av de deltagande brottarna blivit undanstökad.

Aftonens vackraste match ägde rum mellan Sanfrid Söderquist, Uddevalla, och Ragnar Bohm, Eskilstuna. Bohm kunde snart med backhammer pressa Söderquists skuldror i mattan.

Matcherna fingo bl. a. följande förlopp: Bantamvikt: Sigfrid Hansson, Limhamn, — Arvid Östman, Eskilstuna, arbetsseger; Ragnar Larsson, Göteborg, slog A. Pettersson, Borås, på fall 4,55 min.

Fjädervikt: Erik Malmberg, Göteborg, slog Tage Pettersson, Borås, på 2 min. 10 sek. genom sitt specialgrepp.

Lättvikt: Otto Borgström, Malmö, slog Algot Malmberg, Göteborg, tråkig match, arbetsseger; H. Pettersson, Borås, slog Georg Johansson, Göteborg, arbetsseger.

Mellanvikt A: Erik Olsson, Eskilstuna, slog Harry Nilsson, Malmö (svensk mästare 1924), arbetsseger.

Mellanvikt B: Olle Hansson, Göteborg, slog Ahlberg, örgryte, efter 6 min., då Ahlberg på grund av skada måste ge upp.

Tungvikt: Rudolf Svensson, Stockholm, slog Bengt Bengtsson, Göteborg, tid 2 min. 25 sek.

På söndagsmiddagen höllos samtliga matcher i andra omgången samt finalmatchen i mellanvikt B. Här segrade göteborgaren Olle Hansson mot Erik Andersson, Limhamn, efter parterrbrottning.

Matcherna fingo för övrigt följande förlopp:

Bantamvikt: Sigfrid Hansson slog C. Lindelöf, Malmberget, arbetsseger, 15 min.; Ragnar Larsson, Göteborg, slog Verner Carlsson, Spånga, fall 14,35 min.

Fjädervikt: Erik Malmberg, Göteborg, slog Harry Olsson, Uddevalla, på fall efter 5 min.

Lättvikt: Algot Malmberg, Göteborg, slog E. Pettersson, Gävle, arbetsseger, 15 min. Otto Borgström, Malmö, slog Harry F. Johansson, Uddevalla, efter 4 min. på fall; H. Öster, Djurgården, besegrade Georg Johansson efter parterrbrottning.

Mellanvikt A: Sanfrid Söderqvist, Uddevalla, slog Isidor Karlsson på fall efter 9 min: Ragnar Bohm slog förra årets svenske mästare, Harry Nilsson, Malmö, efter parterrbrottning. OlleHansson, Göteborg, slog Erik Andersson, Limhamn, efter parterrbrottning.

Tungvikt: Rickthoff, Limhamn, besegrade Bengt Bengtsson, Göteborg, på 4 minuter.

Finalerna ägde rum på söndagskvällen och hade samlat så gott som fullsatt hus. De gåvo till resultat, att Göteborg hemförde tvenne mästerskap, Malmö tvenne och Borås, Kristinehamn samt Eskilstuna vardera ett.

Prislistan fick följande utseende:

Bantamvikt: 1) Sigfrid Hansson, Limhamn, 2) R. Larsson, Göteborg, 3) F. Härnström, Borås.

Fjädervikt: 1) E. Malmberg, Göteborg, 2) R. Karlsson, Kristinehamn, 3) E. Jeppsson, Malmö.

Lättvikt: 1) H. Pettersson, Borås, 2) O. Borgström, Malmö, 3) G. Karlsson, Örebro.

Mellanvikt A: 1) Ragnar Bohm, Eskilstuna, 2) E. Olsson, Eskilstuna, 3) S. Söderquist, Uddevalla.

Mellanvikt B: 1) O. Hansson, Göteborg, 2) E. Andersson, Limhamn, 3) R. Gustafsson, Jönköping.

Tungvikt: 1) J. Rickthoff, Limhamn, 2) Rudolf Svensson, Stockholm, 3) B. Bengtsson, Göteborg.

**Idylliskt.** — Men, käre herr kollega, hur kan det komma sig, att ni mitt under semestern har inställt era intressanta föreläsningar?

— Jo, ser ni, mina åhörare och åhörarinnor ha alla förlovat sig med varandra.


BAKA ERT EGET BRÖD MED
ROYAL YEAST CAKES
Det bästa kvalitetsmärke för över 50 år.

SANDVIK STÅL
"Fish and Hook" Brand
Svenska sågar
(Äkta endast med detta trade mark)

No. 234 Bucking Pattern Cross Cut Saw. Vi tillhandahålla smala och extra smala sågar, "Felling Pattern" med ordinary and perforated Lance Tooth —

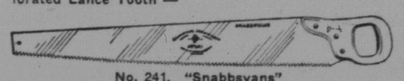

No. 241. "Snabbsvans"

SANDVIK STEEL WORKS THIN BACK WARR. BEST SWEDISH STEEL MADE IN SWEDEN N:o 43

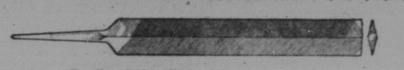

Begär alltid "Öberg's" svenska filar.

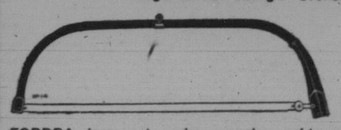

Sandvik Stål Sågbågar äro gjorda av kallhärdade stålrör. Lätt vikt. — Lätt ställbar.

FORDRA dessa och andra svenska verktyg och järnkramhandels-specialiteter sådana som "Banco" liar, yxor, slidknivar, tänger, mejslar etc. FRÅGA er lokalhandlande, men om han ej kan tillhandahålla det var god tillskriv oss för att erhålla namnet på den närmaste plats, där de kunna erhållas.

WESTERN IMPORTING COMPANY, Inc.
20 St. Nicholas St.,
MONTREAL, P. Q.
NEW YORK MINNEAPOLIS SEATTLE

SPARA EDRA ÖGON
H. RUFUS ISAACS, D. O.
Ögon-Specialist.
DUFFERIN—MAIN. Tel.: J 6213

F. B. PROBERT
OPTOMETRIST
Eyes Examined
Glasses Fitted
227 MAIN ST. OPPOSITE THE POST OFFICE MOOSEJAW PHONE 2189

SVENSKA BÖCKER
Holmquist Bokförlag, Stockholm, Sverige, erbjuder härmed sina populära böcker till den svensk-amerikanska allmänheten.
——Begär prislista——
Ensamförsäljare för Canada och U. S. A.
Scandinavian Outfitters
182 South Algoma Street
Port Arthur, Ont.

SVENSKA CANADA-TIDNINGENS UPPLYSNINGSBYRÅ
ger GRATIS upplysningar om förhållandena för farmarbetare, hantverks- och industriarbetare, arbetsförtjänster, lediga platser, platser som önskas, land till salu, priser på land, fritt homesteadland etc. etc.
Förfrågningar från Sverige och Förenta Staterna besvaras av
Svenska Canada-Tidningens Upplysningsbyrå
325 Logan Ave., Winnipeg, Man.

PATENTER
Trade Marks—Copyrights
Fetherstonhaugh & Co.
Den gamla etablerade firman
36—37 C.P.R. Building,
Hörnet av Portage & Main St.
WINNIPEG
Vi kunna på det bästa rekommendera denna gamla och välkända firma. Skriv efter upplysningar.

En Trogen Rådgivare och en Verklig Skatt är RÄDDNINGS-ANKARET
Denna bok, klar, lärorik, med många avbildningar, borde läsas av båda könen. — Den är av vikt för folk som ämna gifta sig, eller som leva i olycksligt äktenskap! Den beskriver vidare alla könssjukdomar, de förskräckliga följderna av ungdomssynder, såsom svaghet, nervositet, minnessvaghet o. s. v. och förklarar, hur dessa för alltid kunna upphävas! Detta oskattbara, oöverträffliga verk, 250 sidor, lämna vi mot insändandet av 25:e i frimärken och denna annons. (Registrerad 35c).
M. A. Ericius Medical Institute
684 Union Avenue, New York
Inkorporerat 1880 i enlighet med kongresslagarne för undertryckandet av kvacksalveri. Var god nämn Svenska Canada-Tidningen.

KING GEORGE HOTEL
KING & ALEXANDER
Rum per dag eller vecka.
BÄSTA BETJÄNING
ALLT MODÄRNT
Pris: $1.00 och $1.50 per dag.

SCANDIA AND ABINGDON HOTELS
Abingdon Square, 8th Ave., Near 12th Street New York.
Bästa hotell för den resande skandinaviska publiken. Alla modärna anordningar för 2:dra och 3:dje klassens passagerare.
REKOMMENDERAS AV LEDANDE ÅNGBÅTSBOLAG.
Passagerare mötas på järnvägsstationen i New York vid ankomsten.

OGIFTA DAMER OCH HERRAR
som önska göra bekantskap med personer, som äro "värda" från $1,000 till $45,000, sänd 10 cents för upplysningar. Damer kostnadsfritt. Tillskriv
PETER E. HANSON
BOX 1005, CHICAGO, ILL.

# EN RYKANDE VEKE

**En intressant skildring från livet å Canadas prärier av den framstående författaren och skalden**

**Robert Stead**

(Copyrighted in all countries of the Berne Convention and in the United States of America, 1924.)

(Forts. fr. föreg. nr.)

Ett ögonblick tvekade han. Det var tydligt, att någon kikade genom fönstret, tydligen icke i de bästa avsikter, annars varför kom han icke till dörren? Fördelen av en överrumpling var helt i Cals hand, och han gjorde sig i beredskap. Varsamt sträckte han fram huvudet, tills han kunde se längs den norra väggen.

Jackson Stake låg på knä vid fönstret, så att endast övre delen av hans huvud och ansikte var i ljuset. Han spanade ivrigt och uppmärksamt synbarligen mot den lilla skepnaden på sängen . . . . Det hade varit så lätt att övermanna honom i den ställningen. Måhända var det själva sakens lätthet, som avhöll Cal från att störta sig över honom.

"Nå, Jackson, vad vill du?" frågade han skarpt, i det han ställde sig bredvid honom. "Är du en tjuvlyssnare eller bara en sedlighetens väktare?"

Jackson vände sitt snopna ansikte mot honom och reste sig långsamt.

"Den gången ertappade du mig, Cal," sade han. "Jag trodde du satt borta i hörnet, där jag icke kunde se dig. Jag betraktade Reed."

"Du tycks vara mycket intresserad i Reed. Varför kom du icke in, ifall du ville, i stället för att smyga dig fram till fönstret?"

Jackson teg ett ögonblick; därpå utbrast han: "Kattsingen, om jag än sade det, så trodde du det inte!" och försvann i riktning mot stallen.

När doktor Armstrong följande dag infann sig, gjorde han ett överslag av situationen. Det var tydligt, att Minnie, för att icke vara utbildad sjuksköterska, motsvarade hans fordringar tämligen bra.

Enär gossens feber fortskred normalt, lade sig småningom Cals farhågor i förbindelse därmed, och han kände sig mer och mer benägen att återupptaga förhandlingar med Minnie.

En dag, då Jackson erbjudit sig att köra till Wheatview efter förnödenheter, kom Cal från jordbruket klockan fyra, och litet senare mötte han Minnie vid dörren. I det han betraktade henne, kunde han icke hjälpa att jämföra hennes vägiga bronsbruna hår med de mognande fälten. Hon var förtrollande att se på. "Det är icke bara fälten, som mogna," sade han för sig själv."

"Du ser förtjusande ut, Minnie, det är då säkert," yttrade han.

"Jag ber, Cal, inga komplimanger!"

"Tycker du icke om mina komplimanger?"

"Vill du äntligen veta det, så — nej," sade hon. "Ack, Cal, ser du inte, hur tokigt detta är?"

"Kära du, är det tokigt? När blev det tokigt? Vill du taga allting tillbaka — återkalla allt?"

Blodet steg till de bleka kinderna, men hon lämnade frågans sista del obesvarad. "Det blev tokigt, när du rymde din väg," sade hon.

"När jag — rymde min väg! Men jag rymde icke i verkligheten. Ack, Minnie, jag kan icke förklara. Du måste tro, att jag icke i verkligheten rymde — icke från dig, förstår du?"

"Jag är rädd, att jag icke gör det. Och vad värre är, jag är rädd, att jag icke kan. Vi skildes åt som" — hon darrade och tvekade — "som vi skildes. Jag visste ingenting om, förrän du var försvunnen. Det var en del besynnerliga historier i omlopp. Jag kan icke upprepa dem, Cal; jag kan icke. Men de gjorde mig rysligt ont."

"Men du visste, att de icke voro sanna," invände han. "Det visste du."

"Jag visste, att — somliga av dem — icke voro sanna," stammade hon.

"Och du stannade borta och lät icke höra från dig, icke ett enda ord," fortfor hon. "Huru jag vaktade morgonposten! Varje dag sade jag till mig själv: 'I dag får jag höra från Cal. I dag kommer han med förklaring.' Men ingen förklaring kom. Folk tittade på mig på gatan — jag kunde se det i ögonen på dem, jag kunde höra dem säga: 'Det är hon, du vet, som drängen fick lov att rymma över—' "

"Minnie!"

"Det var vad folk sade — och ännu värre saker. Och du lät mig uthärda det, ensam, och icke ett ord till förklaring hördes av från dig— icke ett ord."

En känsla av förtvivlan började intaga Cal. Hon komme att fordra en förklaring — en förklaring, som han aldrig kunde giva. Gjorde han det, skulle det krossa henne för alltid; gjorde han det icke —

"Så kom då ditt telegram," fortfor hon. Agenten telefonerade det, och jag lät dem icke veta därhemma, att det icke var för mig. Jag ville hit för att taga reda på sanningen. Jag sade dig, att jag kom för Reeds skull. Det var icke sannt, Cal, jag kom för din skull."

"Jag vet det, Minnie," viskade han. "Men varför—"

"Det var ett ord i telegrammet," avbröt hon. "Det stod: 'Jag kan förklara allt.' Jag har väntat, på den förklaringen — jag väntar nu!"

Han ville taga hennes händer i sina, men hon drog dem åter till sig, i det hon långsamt, med allvarsam min, skakade på huvudet. "Jag älskar dig, Cal, nu likasom jag gjorde — då. Men jag låter icke leka med mig. Du måste förklara."

HANS ansikte hade bleknat under hennes lidelsefulla utgjutelser och vid den fasa, han erfor vid tanken på den omätliga avgrund, på vars brant han svävade. Att omtala allt för henne skulle vara så enkelt, så lätt. Ett ögonblick föreföll honom frestelsen oemotståndlig. Vad skulle det då bli av det löfte, han givit Celesta? Hon hade bedyrat, att bekännelsen skulle begravas i hennes hjärta. Minnie själv då? . . . . Men redan under det att han övervägde dessa spörsmål, tog hon hans tystnad som en vägran. Hennes älskliga gestalt raknade inför honom; huvudet sköts tillbaka, hakan höjde sig. Hon gjorde en lätt åtbörd med handen liksom för att avskeda honom.

"Nåväl," sade hon beslutsamt. "Jag skall icke förödmjuka mig igen. Jag förmodar det är knappast nödvändigt att bedja dig glömma allt, som ägt rum oss emellan. Jag tror jag hör Reed." Och med en drottnings gång gick hon in i stugan.

DAGEN därpå körde Cal i sin ford till Wheatview för att hämta förnödenheter. Ett häftigt regnväder försenade hans återkomst, så att det var redan mörkt, när han anlände till Masonfarmen.

Lastad med paket kom Cal till dörren och undrade smått, varför Minnie icke hade öppnat, när hon hörde bilen. En glättig hälsning var på hans läppar, när han varsnade Minnie sittande hopkrympt vid det lilla bordet med ansiktet dolt i händerna. Han skyndade till henne med uträckta armar.

"Vad står på, Minnie? Vad har hänt? Är någonting på tok?"

Han väntade på svar, men svaret dröjde. Slutligen yttrade hon med en röst, från vilken varje spår av hennes ande syntes hava flytt: "Hur du måste hata mig! Hur du måste hata mig!"

"Men jag hatar dig icke, Minnie. Jag hatar icke — jag har aldrig hatat dig — jag kunde icke hata dig. Varför säger du något sådant?"

Hon teg så länge, att han trodde, att hon beslutat sig för att aldrig mer tilltala honom. Men till slut —

"Tro mig, Cal, jag skulle icke vara här utom för Reeds skull. Jag skulle hava gått min väg denna eftermiddag. Vart som helst — vart som helst! Jag skulle aldrig mer ha kommit i din åsyn. Aldrig —

"Nu begriper jag inte! Vad är det du talar om? Varför skulle du icke komma i min åsyn?" Han tvekade undrande.

"Jag önskar du ville tala om för mig, Minnie," upprepade han. "Jag förstår dig alldeles icke. Du har arbetat för hårt — spänningen har varit för mycket för dig. I morgon får du lov att taga en åktur. Jackson kan skjutsa dig —"

DÅ HAN nämnde Jacksons namn, tycktes en rysning åter genomfara henne, och hon mumlade något, som han icke kunde uppfånga. Han böjde sitt huvud intill hennes, medan hans fingrar smekte hennes hår, hennes tinningar, hennes ögon.

"Jag önskar, att jag kunde hjälpa dig, Minnie," viskade han med läpparna nära hennes öra. "Jag vill hjälpa dig, ty jag älskar dig, Minnie; älskar dig, Minnie, förstår du?"

Plötsligt talade hon: "Varför säger du sådana osanningar?" frågade hon. "Du älskar mig icke! Du kan icke älska mig! Efter vad jag — vad vi — vad min familj —"

Hon gjorde ett uppehåll, och darrningen i hennes kropp syntes meddela sig åt Cals. En förlamande tanke tycktes nästan vilja komma håret på hans huvud att resa sig. Vad hade hon fått reda på? Kunde det vara möjligt—?

"Vad menar du, Minnie?" frågade han med oavsiktlig stränghet. "Vad menar du angående dig och din familj?"

Med stor möda behärskade hon sig själv och samlade mod för det som måste sägas. Därpå sade hon med mera stadig röst: "Jackson har sagt mig allt . . . Lämna mig nu, jag ber." (Forts.)

## ORDET FRITT.

(Forts. fr. Sid. 3.)

gojan direkt till sin forne ägare, satte sig på hans skuldra och överhopade honom med smekningar. Men plötsligt flög hon mot damen, angrep med blint raseri hennes granna hatt och gav sig icke, förrän hon slitit hatten i trasor. Nu visste man, vad som felade henne — hon kunde icke tåla, att någon tävlade med henne i granna färger. Alldeles samma sinnelag har nämnda klass av bigotter visat mot mig, och deras beteende mot mig vittnar om just ungefär lika mycken sans, förstånd och takt, som papegojan var i besittning av. Jag vill icke säga, att professor Lager är ett dugg sämre än de andra; han har blott med mera naivitet än de övriga lagt i dagen sin verkliga karaktär. De ha hjälpts åt att lägga sten på mina bördor; de ha oerhört försvårat mitt självbildningsarbete — den enda väg till bildning, som stått mig öppen, och med resultatet av mitt arbete ha de förfarit, som papegojan med hatten. Sedan kan professor Lager ställa sig och skälla ned mig, emedan jag ingen bildning har. Tackar för det! Hade det icke varit för dig och dina likar, finns det ingen anledning i världen, varför jag icke skulle ha minst lika mycket bokvett som du och inneha en lika bemärkt ställning. Som det är, vill jag icke byta bort det lilla vett jag har mot all professor Lagers och de andras lärdom. En omedveten tjänst ha de gjort mig: Deras ständiga opposition har tvingat mig till intensivt och självständigt tankearbete och torde i sin mån ha bidragit att rädda mig från det öde, som drabbat så mången i deras klass, och vilket nu synes hota professor Lager — att "läsa sig dum."

I min ungdom lärde jag mig ett knep. Jag läste Bernhard Elis Malmströms dikt "Ödmjuker er!" och den grep mig mäktigt. Vadhelst som hände mig, ljödo dessa ord i mitt öra — och jag ödmjukade mig. Och ju mer jag ödmjukade mig, desto ursinnigare blevo mina motståndare. "Se, hur fräck han står!" röt man åt mig. Och jag log inom mig. Jag visste, att den, som är nära marken, icke kan falla hårt. Jag vill hellre vara en förståndig skoputsare än en dum professor. Därför är jag i dag såttarnisse i stället för professor. Var icke för stolt, broder Lager! Det fanns en tid, då man kallade mig också för professor.

Jag kan icke nog förvåna mig över den moral, som professor Lager bekänner sig till. Han säger: "Om han (Linderholm) vill försöka visa, att jag sagt något, som ej är sanning och absolut sanning, skall jag genast korrigera situationen. Ja, jag skall göra bot i säck och aska." Att jag gör sättet, är sannt och absolut sannt. Någonting annat, som professor Lager sagt om mig, som är sanning och absolut sanning, torde man få leta efter. Men antagom, att allt, vad han sagt, är sanning och absolut sanning. Läs vilken sedelära som helst — protestantisk, katolsk, bolsjevistisk eller hednisk, som är skriven av en normal, förnuftig människa — du skall ingenstädes finna något stöd för ditt dårhusmässiga påhitt, att blott man talar sanning, får man säga eller skriva vad man vill. Skall man taga denna bekännelse på allvar, måste man säga, att din rättfärdighet ej blott icke övergår de skriftlärdas och fariseernas, utan den är densamma långt underlägsen. Jag gav dig i förtroende vissa meddelanden rörande mig själv i den tanken, att det skulle blidka din grymhet, och i den tron, att din grannlagenhet och ditt ädelmod skulle förbjuda dig att draga fördel av situationen, och du plumpar iväg, som om du hade varken grannlagenhet eller ädelmod. Till försvar för ditt litterära våldsverkeri och okynne förebär du endast, att du kommit med sanning och absolut sanning. Var det då den absoluta sanningen jag meddelade dig? Är det icke snarare förhållandet, att jag skrev om mig själv i bildspråk, och åt mitt bildspråk har du sökt giva en bokstavlig tolkning. Sanning! Om mig? Vad vet du egentligen om mig? Du har väl snappat upp något, som du hört gamla käringar säga vid något kafferep? Eller kanske du har satt dig i förbindelse med dem, som i likhet med dig tagit sig friheten att göra en lekboll av min livsgärning, min livslycka, och finna nöje i att trampa mitt namn och min ära i dyn. På så sätt får du icke ens nödtorftig sanning till att rätt bedöma mig, mycket mindre absolut sanning. Det där talet om sanning och absolut sanning är bara prat. Du har kommit släpande med några halva sanningar, av vilka man fört så oändligt många till torgs, och vi veta alla, att en halv sanning kan vara värre än en hel lögn. Alltså, professor Lager, ned på botbänken med dig! Du behöver det för din egen skull, och om du är rädd för att gå ensam, så skall jag gå med dig. Men jag är trött på det här jämmerliga förfarandet, som så väl illustreras av en händelse i Sverige för många år sedan. En vandrare, väl omsvept på grund av det kalla vädret, möter en främling, som bär en käpp. Främlingen ger honom ett hårt rapp i huvudet med käppen och stirrar sedan förvånad på honom. "Jaså, du är inte den jag trodde du var, men så har du väl alltid gjort något, som förtjänar smörj!" Och så avdunstar han. Nej, till prof. Lager och de övriga skribenterna i Canada Posten, såväl som till alla andra, som ha eller icke ha något otalt med mig men följa en liknande taktik, vill jag säga: "Har jag illa talat (eller handlat), så vittnen om ont; varom icke, vi slån I mig?"

Det är icke utan motvilja, som jag framdrager dessa saker. Jag ville säga som Samuels vålnad sade till Saul: "Vi har du stört min ro och manat mig fram?" Jag är nu en gång död och begraven (vilket prof. Lager icke får tyda i absolut bokstavlig mening), och man vill mana mig fram igen blott för att käbbla med mig! Kan man då icke finna någon nyttigare sysselsättning? Det lönar sig icke för prof. Lager att spilla sin tid på mig. Låt honom ägna sin tid åt det unga, levnadsfriska släktet, medan solen ännu lyser glatt och blodet pulserar varmt i ådrorna och stora uppdrag vinka. Jag fruktar, att dina äldre och mera diplomatiska stallbröder skola illa tacka dig för att ha stört mig i mitt ide. De vilja ha det tyst — så tyst! Jag har nog vetat, att det förr eller senare skulle bli ett för dem obehagligt uppvaknande. Jag har hoppats och bidat på att allt det fördolda skulle komma i dagsljuset, men det har dragit så långt ut på tiden, att jag vet inte — kanske det vore bäst att lämna mig i fred!

J. B. Linderholm.

**Dr. Thomas Eclectric Olja**
för människor och djur.

60 ÅR DET POPULÄRA MEDLET FÖR HOSTA, FÖRKYLNING, VRICKNING, SÅR, SKAVSÅR, LAM RYGG, ETC.

Få det äkta PRIS 35c överallt.


## PÅ SKIDOR FRÅN KIRUNA FRAM TILL NORRA ISHAVETS KUST

**Dr Gustaf Hallström på forskningsfärd.**

**Etnografisk-arkeologisk undersökning av bebyggelsen i Ultima Thule.**

En forskningsresa av mycket ovanligt slag anträdes i dagarna av den om Nordsveriges älsta odlingshistoria så förtjänte arkeologen, amanuensen vid Statens historiska museum dr Gustaf Hallström. Med utgångspunkt från Kiruna, dit dr Hallström anlände i dagarna, startar han nämligen i sällskap med en karesuandofinne, Mämmi, en mångmila skidfärd genom finn- och lappmarkernas oröjda ödemarker med Ishavskusten som målet. Färden går över Karesuando upp genom Enontekis, vidare i nordöstlig riktning mot Enare kyrkoplats högt uppe i den finska lappmarken samt därifrån fram till Petsamo. Om tiden tillåter det, ämnar dr Hallström företaga en avstickare in i det norska Syd-Varanger fram till Polmak. Hur återfärden kommer att tagas, är ännu icke bestämt. Antingen blir det över Sodankylä till Rovaniemi, där numera järnväg möter, och sedan end till Vasa och över Kvarken—för så vitt isen håller; eller också över Kolari till Pajala på svenskt område och den vägen hem.

Det är ett idrottsligt företag av betydande intresse, som här slutit förbund med vetenskapsmannens forskarhåg. Förra delen av färden, upp till Petsamo, mäter vid pass 60 mil eller ungefär samma avstånd som fågelvägen mellan Stockholm och Umeå. Hela denna sträcka kommer att tillryggaläggas på skidor. Det är också av ålder den bästa tiden att färdas häruppe. Samfärdseln är så här på förvåren livligare, människorna umgängsammare. Det blir att taga sig fram med ledning av mycket summariska finska kartor mellan de ytterligt glest liggande gårdarna och byarna. Dagsmarscherna komma i medeltal att omfatta 4—5 mil; redan andra dagens löpning spänner emellertid över en sträcka på 6,5 mil. För färden upp till Petsamo beräknas 16—16 dagar åtgå, vartill kommer 4—5 dagars uppehåll för studier under resan. I fortsättningen torde takten kunna göras raskare med tillhjälp av renskjuts. Hela resan synes komma att taga 5—6 veckor. Här räknas med svenska mil. Som bekant går det cirka sex engelska mil på en svensk.

Dr Hallström, med vilken en av Sv. D:s medarbetare hade ett samtal strax före avresan från Stockholm, syntes full av dådlust och tillförsikt. Han har också utrustat och förberett sig med vetenskaplig noggrannhet och in i alla detaljer, som den praktiske man han är, beredd på att resan blir verklig hållfasthetsprov för kalkylerna. Redan i julas, då han fattade sitt beslut, begynte han en rationell härdning, som under den insiktsfullaste ledning fullföljts oavbrutet in i det sista. Ett par goda skidor av hickory har enkom tillverkats för denna strapatsrika färd, till viss grad efter ny modell; dr Hallström är icke riktigt belåten med de skidtyper, som hos oss föras i handeln. Packningen med sovsäck och allt har på experimentell väg sammanpressats till det minsta möjliga; den väger utom bössa och ammunition 15 kg. per man. Reservproviant har endast medtagits för ett par dagar. F. ö. blir det att ty sig till vad kvarteren förmå, att leva på renkött och kaffe, bröd, smör och återigen kaffe. Naturligtvis medföljer ett litet resapotek, men de oumbärligaste inventarierna utgöras av kamera och anteckningsbok.

Vi äro härmed inne på det vetenskapliga ändamålet med resan. Någon arkeologisk forskningsfärd i vedertagen bemärkelse kan det ju icke vara fråga om — redan årstiden inlägger sitt veto. Det blir i stället en etnografisk expedition syftande att fastställa och studera själva den äldsta bebyggelsekanten mot norr. Men etnografi och arkeologi äro fortfarande så gott som samma sak uppe i dessa oberörda trakter vid skiljelinjen mellan barr- och björkregionen. Det primitivt ålderdomliga, som sänker sina rötter djupt i århundradena, lever här kvar med friska pulsar, trots vissa ofrånkomliga inslag av den moderna kulturen. I stort sett kan området betraktas som alltjämnt outforskat, och uteslutet är väl icke, ville man gärna tro, att iakttagelserna under färden kunna bringa nytt och oväntat ljus över uråldriga förhållanden. En egendomlig lappskfinsk blandkultur lever här kvar i orubbat bo, sannolkt i högeligen ursprungliga former. Man har anledning att antaga, att häruppe länge varit ett slags stamland för lapparna, varifrån de utstrålades åt olika håll. "Professor Wiklund påpekar t. ex. för mig," säger dr Hallström; "att den utan jämförelse skarpaste lappskå dialektgränsen går fram mellan Enare och Utsjoki." Men dr Hallström har även ett annat och vidare syfte med sin färd än det rent etnografiska. Han vill med egna ögon se landskapet, med egen fot beträda dess mark för att på så sätt utröna förutsättningarna för samfärdseln och kulturvägarna, ty de äro denna dag desamma, som de voro för ett årtusende sedan och mera. Veterligen har ingen svensk vetenskapsman förut tillryggalagt dessa sträckor.

Dr Hallström, som från föregående resor är väl förtrogen med de kringliggande områdena både i väster och öster, gör sig helt naturligt stora förhoppningar om sin färd.

## SVENSK RAS I NORRBOTTEN 2,500 f. Kr.

**Lapparna uppträda först när forntiden lider mot slutet.**

Ännu så länge finnas inga som helst övertygande skäl, som tala för, att det varit någon annan ras i Västerbottens och Norrbottens län under stenåldern än i rikets sydliga delar, och där tala starka skäl för, att åtminstone huvudmassan av befolkningen varit våra förfäder, framhöll antikvarien Gustaf Hallström i ett föredrag vid Antropologiska sällskapets i Stockholm sammanträde. Och detta gäller även för Lappland, ty några tecken på att ett urlappskt folk strövat omkring där, finnas icke. Däremot finnas åtskilliga bevis på ett gott samband mellan Norrland och södra Sverige. Av de arkeologiska fynden att döma ha lapparna existerat inom Sveriges gränser först mot slutet av forntiden. Inga som helst spår finnas av någon finsk befolkning. Att svenskarna utgjort en fastboende befolkning i kusttrakterna upp till Pite älv, visa gravarna, och sådana, ävensom lösa fynd, visa också, att svenskar bott långt in i lappmarkerna och norrut, åtminstone till och med överkalix socken. Som professor Wiklund påvisat, synas dessutom en del ortnamn i Torne älvs nedre del tala för att även där funnits en svensk befolkning.

Vad den finska befolkningen beträffar, påpekade dr Hallström som sin uppfattning, att den är sen. Men den kommer med stor styrka, och i vissa delar av lappmarken uppslukar den helt och hållet den skoglappska befolkningen, och samma öde drabbar den svenskbygd, som ligger närmast invandrarna ha sin starka sida i sin anpassningsförmåga och kolonisationsduglighet, och de utfylla just områden, som lämnats av de mer pretentiösa svenskarna.

Ännu så länge torde det vara säkrast att icke räkna med äldre fynd i dessa trakter än från tiden omkring 2,500 före vår tideräknings början, sade talaren. Liksom i våra dagar hade den älsta bebyggelsen också sina "centra." Vad som nu utgör Övertorneå, Kalix, Övertorneå och Pajala, var huvudbygd inom det nuvarande länet under stenåldern.

Bronsåldersfynd äger man ännu ytterst få från övre Norrland, sannolikt beroende på ett bristande aktpågivande av denna sorts fynd. Samma är förhållandet med äldre järnåldern. En förklaring härtill har man sökt i en vid tiden omkring 500 f. Kr. inträffande klimatförsämring, som tvingade den dåtida befolkningen att utvandra, och som varade i runt tal 500 år.

De älsta fynden efter den fyndlösa tiden äro från folkvandringstiden (400—800 e. Kr.) och tillhöra den kultur, som samtidigt träffats i södra Sverige. Därefter komma fynden från lappmarkernas offerplatser, vilka omspänna tiden mellan år 1000 och 1250, och dessa visa, att en till större delen på främmande handel vilande men ändå blomstrande lappsk kultur funnits inom större delen av våra nuvarande lappmarker. Det är antagligen under den tidiga offerplatstiden, som den svenska birkarlahandelns dominerande ställning inom de flesta lappmarker grundlägges, och därmed också Sveriges politiska maktställning.

Varför? Gossen: — Mamma, har tuppen här?

Mamman: — Nej, tuppen har fjäder.

Gossen: — Varför har den kam då?

Klipp ut anletsdragen på vänstra bilden härovan och placera det på det vita tomrummet på höger hand. Ni kan då bevisa till full tillfredställelse att överflödande hår verkligen förbättrar ert personliga utseende.

**Om** ERT HÅR ÄR TUNNT, ERT HÅR FALLER AV, ERT HÅR ÄR TORRT, NI HAR MJÄLL

**Behöver Ni L. B. Hair Tonic**

Det garanterade hårväxtmedlet—pengar tillbaka om ej tillfredställd. Få en flaska idag.

Tag intet substitut—Yrka på L. B.

TVÅ MANADERS BEHANDLING ... $1:50
L. B. SHAMPOO POWDER ..... .40

Å apotek och dept. Affärer eller pr. post från L. B. CO., 52 Adelaide St., Winnipeg, Man.

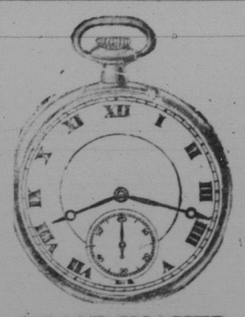

**SKANDINAVER**

sänd efter vår bekanta arbetsklocka I garanterad nickel boett:

**"ALGOMA"**

| | |
|---|---|
| 7 juveler | $ 7.50 |
| 15 juveler | 10.00 |
| 17 juveler | 15.00 |

I garanterad guld boett:

| | |
|---|---|
| 7 juveler | $15.00 |
| 15 juveler | 20.00 |
| 17 juveler | 25.00 |

**KIRK & CO.**

Skandinavisk juvelare och urmakare,

**PORT ARTHUR, ONT.**

Sänd edra ur för reparation till oss. Vi garantera pålitligt arbete och billiga priser.

**"Den är annorlunda"**
är vad folk säger om
DR. PETERS
**KURIKO**

Den är ett örtbotemedel med erkända företräden. Den har varit i ständigt bruk i mer än hundra år och har bringat hälsans solsken in i tusentals hem.

FÖRSÖK DEN BLOTT EN GÅNG—när er matsmältning är dålig,—när er avföring är oregelbunden,—när er sömn är orolig,—när plågor ansätta er kropp,—när ni känner er trött och utsläpad.

Den kan ej erhållas på apoteken. Den tillbandahålles av speciella agenter eller direkt från laboratoriet av

**DR. PETER FAHRNEY & SONS CO.**
2501 Washington Blvd. CHICAGO, ILL.
(Levereras tullfritt i Kanada)

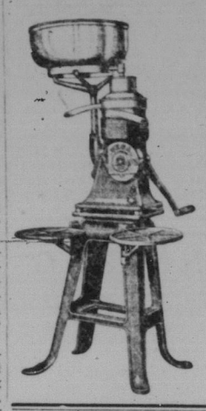

**VEGA SEPERATORER**

Genom att köpa en VEGA får Ni det **bästa till det lägsta pris.**

Här är ett exempel:

Modell F2—300 400 lbs. kapacitet, lämplig för 3—8 kor, Kontant pris **$36:50.** På avbetalning $43:80. Andra storlekar till samma reduktion. Skriv efter katalog till:

**Fortuna Cream Separator Co. Ltd.,**
Winnipeg.

**KOMPANJON I KOLGRUVA ÖNSKAS.**

Ägaren har 20-årigt kontrakt på 60 acres som innehåller bästa lignitekol i Saskatchewan. Kollagret är 5 fot och tunnelingång från sidan. Arbetades av ägaren första året 1924, då 2,500 tön såldes. 6,000 ton kunde ha sålts. Kostnaden var $1.50 pr. ton, men kan göras billigare. Kolen såldes till $3 pr. ton vid gruvan.

Ägaren önskar delägare, ty en man kan ej se till allt. Önskar börja arbetet nu för att kunna taga ut 75 ton pr. dag nästa vinter. $2.500 för halvt ägareskap, och sedan delas allt lika.

Detta är den bäst betalande gruva i västern. Som ägaren är expert i arbetet, är detta ej nödvändigt för kompanjonen, hellre en man som kan hantera affärerna.

Belägen ½ mil från stad. Goda vägar.

Allt är som beskrivet, och om någon som har pängar och är intresserad, är det lönt att inspekteras.

Tillskriv denna tidnings kontor eller

**CHAS. K. SJODIN**
Verwood Coal Mine,
VERWOOD, SASK.

**HALLÅ FARMARE!**

Tre svenska, akademiskt bildade studenter, som vilja se sig om i världen, önska påats hos svensk farmare. Villiga till vilket slags arbete som helst. Fullt kunniga i trädsgårdsarbeten, bokföring, något tränade i boskapsskötsel och åkerbruk.

(På fritid kan lärdom inpluggas i ev. disciplar, då sökandena äro i allt härtill fullkomligt kompetenta. Kunniga i nordiska språk, tyska och engelska, något franska, även döda språk.) Starka, glada, musikaliska.

Inga stora pretantioner. Fullgjord värnplikt; en sergeant i Sv. armén.

Svar till

"KUNNIGA I MYCKET, VILLIGA TILL ALLT"
325 Logan Ave., - Winnipeg, Man.

**BEHÖVER NI HJÄLP?**

Från Sverige, Norge och Danmark ankomma nu snart nykomlingar. Dessa äro de mest önskvärda medborgare i detta land. För att de vid ankomsten omedelbart skola erhålla arbete, äro vi villiga att även detta år mottaga orders för hjälp.

De flesta äro lämpade för farmarbete, men yrkesmän såsom sniokare, målare, elektriker etc., önska även arbete.

Insänd Eder order NU. Uppgiv betalning och andra villkor samt alla övriga upplysningar. Om Ni så gör, är det lättare att finna den bäst passande för Ert arbete.

Skandinavisk hjälp är den mest eftersökta.

LANDETS VÄLSTÅND ÖKAS MED VARJE NY SETTLARE.

Insänd ansökningar till

**SVENSKA CANADA-TIDNINGEN.**
325 Logan Ave., Winnipeg, Man.

**ERHÅLLES FRITT!**

VARJE PRENUMERANT

som betalar sin prenumeration till dato och för ett år i förskott erhåller som

GRATIS PREMIUM

en diktsamling av S. W. Gjörwell, kallad

BRYTNINGSTID

Denna samling innehåller ett fyrtiotal dikter, alla skrivna här i Canada. En del fulla av liv och glädje andra återigen stämnings- samt vemodsfulla. Detta är en av de få samlingar, vilka publicerats av svensk författare här i landet.

NYA PRENUMERANTER

vilka insända avgiften eller erlägga den till våra resande ombud, hrr ADOLF BACKMAN och NILS T. SAEHLE, erhålla också samma GRATIS-PREMIUM.

**PRENUMERERA NU!**

**C. H. NILSON**
Dam- och herrskräddare.
Största skandinaviska skrädderiaffär.
Andra dörren från Main St.
208 LOGAN AVE.
Winnipeg, - - - - Man.
Telefon A—7021

**Rum för 100 skandinaviska**
settlare i Canadas bästa "mixed farming" distrikt, Enderton Co.,— C. P. R. och H. B.-land. 8 till 35 års avbetalningsvillkor. $200 till $400 vid köpet. Upparbetade farmar till olika priser. Staden har mejeri, kvarn, högskola, hospital m. m. Största skandinaviska settlement i Canada.
LEONARD WREDE
Box 51, Wadena, Sask.

**J. J. JOHNSON**
Dam- och Herrskräddare
278 Main St. South. Tel. A8484
Winnipeg, Man.
Garanterad Blå Serge Kostym—$50.00

*A. S. BARDAL*
BEGRAVNINGSBYRÅ
Begravningar ombesörjas punktligt och till moderata priser
GRAVSTENAR
Orderföreståndare
P. S. BARDAL
Tel.: N6607—8
Bardal Blk 843 Sherbrooke St

**Elever**
i
**FIOLSPELNING**
mottagas av
Violinisten
JOHN O. NORRHAGEN
Telefon: N 0650. Studio rum 617
Winnipeg Piano Co., Bldg.
Snett emot Eatons.
WINNIPEG, MAN.

**O. BRANDT**
SVENSK SKOMAKARE
313 LOGAN AVE.
Använder endast bästa materialer.

A. B. C.
STAMP SHOP
191 Portage Ave., E.
WINNIPEG, MAN.
UTLÄNDSKA FRIMÄRKEN KÖPAS OCH SÄLJAS.

FÖR UTMÄRKTA
FOTOGRAFIER
gå till
WESTERN ART GALLERY
A. L. LEE,—Artist
Märk den nya adressen —
576 Main Street, Winnipeg.
Tel. A-5221

SKANDINAVISK URMAKARE OCH OPTIKER.
OSKAR LANDEN
131 Marion St. St. Boniface
WINNIPEG.
Alla sorters ur och klockor reparera omsorgsfullt och billigt under full garanti. Landsortsorders expedieras fermt.

**ALLA FOTÄKOMMOR**
smärtfritt och vetenskapligt behandlade av
Mme B I R K
422 Sterling Bank Bldg.,
Tel. N 7750

**HAABETS CAFE**
Skand. Matservering
403 Logan Ave. Innehavare:
VIGGO HAGE,
Serverar
GOD MAT OCH GOTT KAFFE
till
BILLIGA PRISER.
Besök oss och övertyga Eder.

**Undervisning i Franska**
Att bli i stånd att skriva och tala —garanterat—30 dollars.
PROF. G. SIMONON
205 Curry Bldg. Tel.: A 4660
Portage Ave.

**PROF. SCOTT**
Telefon: N 8106
Sista valsen, fox trot etc. Kurs $5. 290 Portage Ave., över Lyceum Teater.

**RUM**
När ni kommer till Winnipeg så uppsök Mrs. Hammarback, 264 Laura St. (nära Logan Ave.) ett block väster om Ellen St., för trevliga rum.

**Köp era Ångbåtsbiljetter genom P. M. Dahl's Steamship Agency.**

Sjukhjälpsföreningen
## NORDEN
Stiftad 1900
möter andra fredagen i varje månad å Scott Memorial Hall, kl. 8 e. m. — Sekreterare: J. A. Gustafson, 908 Logan Ave., Tel A 7021.
Sjuk-Ordf. E. J. Hallonquist, 396 Logan Ave. Tel. A9053 fr. 8 f. m. till 6 e. m.
Finanssekreterare: Alexis Christenson, 186 Scotia St., Winnipeg.
Bliv medlem av Winnipegs ålsta och finansielt starkaste skandinaviska förening.
Alla medlemmar som för längre eller kortare tid ombyta vistelseort uppmanas att omedelbart underrätta Finans.-Sekr. därom.

## VASA ORDEN
**Logen No. 259 "Strindberg"**
Möter 1:a och 3:e torsdagen i varje månad å Travellers Hall, Bannatyne Ave., kl. 8.15 e. m.
Sekr.: A. W. Hammarstedt, 268 Fountain St., Tel. 5648.
Finanssekreterare: C. H. Nilson, 208 Logan Ave., Tel. A7021. Res. Tel J8531.
Sjukkomiténs ordf.: Chas. Gustafson, 613 Walker Ave. Tel. F 2932
Vasa Orden har nu över 60.000 medlemmar. Logen "Strindberg" är Winnipegs största svenska förening.

## WINNIPEG

**Till stenograf** å Svenska Amerika linjens generalagentur härstädes har i dagarna antagits miss Nanny Berglund från Elmwood.

**Glöm ej bort Frejas "En tripp runt världen" i dag den 23 april!**

**Reparationer** av alls slag utföras å automobiler i ägarens eget garage av A. Johnson, som är en expert i denna bransch. Ring endast upp A9011.

**Valborgsmässofesten d. 30 april bör besökas utav alla svenskar!**

**Från P.M.Dahl Steamship Agency,** 325 Logan Ave., Winnipeg. Skandinaviska Amerika linjens ångare Oscar II avgick från Oslo lördagen den 11 april samt anlände i måndags den 20 till Halifax med över 100 passagerare.

**Vid behov av försäkring** av alla slag — brand-, automobil-, olycksfalls- och hagelförsäkring glöm ej att vända er till E. Hammarstrand av firman C. H. McFayden & Co., Ltd., 9th Floor Paris Bldg. Kontorstelefon: A5331 och bostadstelefon A1536.

**Mr F. Olson,** vars adress förut var 303 Ellen street, har brev från Hamburg att avhämta å denna tidnings kontor. Om någon vet hans nuvarande adress, torde han vara av den godheten att meddela oss densamma per telefon A9011 eller skriftligen under adress 325 Logan.

**En mängd nya byggnader** komma under denna säsong att uppföras i Winnipeg. Under de två första veckorna i april ha byggnadstillstånd uttagits för en summa av $343,800 eller för över $100,000 mer än under hela april månad förlidet år. Tills dato ha dylika tillstånd beviljats för en summa av $765,650.

**Manitobas andel** av 1920 års överskott från den federala veteringen har i dagarna mottagits av premiärminister Bracken i hans egenskap av provinsens skattmästare. Beloppet stiger till $128,000. Regeringen ämnar använda räntorna av denna summa till att uppmuntra förbättringar i marknadsförandet av jordbruksprodukter.

**Storfrämmande** hade vi i tisdags f. v., då mr Charles Peterson från Wadena, Sask., gjorde en fransysk visit på vår redaktion. Mr Peterson var inne i och för affärer samt skulle återvända samma afton, vadan han ej hade mycken tid att förfoga över. Vi fingo dock en trevlig pratstund samt löfte om förnyat besök, då han nästa gång kommer till den stora staden Winnipeg.

**Old Timers affärsmöte.** Alla medlemmar av Scand. Old Timers ombedjas att infinna sig måndag afton den 27 april å Logan Hall för att mottaga fullständig rapport från bankettkommittén samt fortsätta årsmötets förhandlingar. Enär en mycket viktig fråga föreligger till behandling, vore det önskligt, att så många som möjligt infinna sig. Glöm därför ej bort detta möte.—**Sekreteraren.**

**Besökande.** Mr Anton Håkanson från Kenora, Ont., hälsade på oss f. v. samt omtalade, att allt går sin gilla gång kring stränderna vid fagra Lake of the Woods. — Mr Ferdinand Swanson, sektionsförman för C. P. i Sunshine, Ont., återkom f. v. från Rochester, Minn., där hans hustru undergått läkarebehandling. Då han tittade in till oss, hade han glädjen att omtala, att makan nu är bättre.

**En gelatinfabrik** till en kostnad av över en miljon dollars kommer troligen att etableras i Winnipeg inom den närmaste framtiden. Detta företag kommer att finansieras av australiskt kapital, enligt vad mr George F. Davis av Davis Gelatine Co. i Sydney, New South Wales, upplyser om. Mr Davis befinner sig nämligen för närvarande i Winnipeg samt förklarar att klimatet i Canada är idealiskt för ett företag som detta.

**Ett eftermiddagskafferep**— var det inte ett långt och vackert och välklingande ord?! — hade i torsdags f. v. mrs P. M. Dahl för ett antal fruar av olika årgångar. Med årgångar mena vi, att de varit gifta längre eller kortade tid. Fruarna läto sig det goda kaffet väl smaka och njöto av alla sju sorterna dopp, som det heter. Gästerna hade så trevligt som allra helst, ty ingen kan vara surmulen, där mrs Dahl är värdinna.

**Ny industri.** Konferenser ha de sista dagarna hållits i Winnipeg mellan brittiska, franska och lokala kapitalintressen för att etablera en fabrik i Winnipeg eller St. Boniface i och för tillverkning av pappersmassa av halm. Kapaciteten blir omkring 50 ton per dag. Många experiment ha allaredan visat; att manitobahalm är överlägsen halm från Europa. Flera ansträngningar ha gjorts att finna något bruk för de oerhörda mängder av halm, som årligen skövlas i västra Canada, och nu tycks man som sagt ha funnit en lösning därför.

**Vet ni adressen** till R. Nilsson, Magnus Nilsson, Edvard M. Edvardsen, Hj. Nelson, Einar Olofson, W. G. Holmkvist, K. A. Person, Kaj Paulsen, Valdemar Törnqvist, J. Olsson, Olav O. Haddeland, Rasmus Thompson, Johannes Kahlen, Konrad Paulsen, Klas Larso, Nils Sveirson, L. Kagger Ingvald Eriksen eller Carlo Wittendorff? De ha brev avhämta å denna tidnings kontor, varför de eller deras bekanta torde insända deras nuvarande adresser.

**Sin 83:dje födelsedag** firade i lördags mr. Alexander Calder, vilken anlände till Winnipeg så tidigt som 1879 och som bott här alltsedan dess. Han är en pionjär bland försäljare av ångbåts- och järnvägsbiljetter samt har även ägnat sig åt politik, i det han ett tag var ålderman. Ända till det sista har han skött sin vittomfattande affär men har nu beslutat sig för att slå sig till ro på gamla dagar. På sin födelsedag uppvaktades han med talrika lyckönskningar.

**"En tripp runt världen"** skall avhållas torsdagen den 23 april av föreningen Freja i den svenska lutherska kyrkans undervåning. Följande länder skola representeras: Frankrike, England, Sverige, Irland, Italien, Skottland, Japan, Holland, Förenta Staterna och Canada. I varje stånd skall serveras en nationalrätt, så att då man kommer och hälsar på det sista landet, har man fått en fullständig och god middag. **Kommen med alla** — priset är endast 50 cents för äldre och 25 cents för barn. Föreningen Freja är i sig själv värd all uppmuntran, och detta sätt att underhålla folk bör dessutom äga nyhetens behag. Glöm ej bort torsdagen den 23 april. Lokal blir svenska luth. kyrkans undervåning.

**Den "hard time" dans,** som logen Strindberg av Vasa Orden hade anordnat i torsdags kväll å Travellers' Hall, ver besökt av cirka 125 personer. Man roade sig av hjärtans lust, och till slut gick den s. k. grand march av stapeln, då alla tågade förbi prisdomarna. Bland damerna erövrades första pris av miss Tilda Törnquist och andra av mrs Chas. Bruzell. Bland herrarna tog mr John Vogström första och mr Oscar Erikson andra priset. Miss Törnquist fick en s. k. house dress, mrs Bruzell ett förkläde, mr Vogström s. k. combination overalls och mr Erikson en arbetsskjorta. Som man ser, var det mycket praktiska priser. Logen har i dagarna tillsatt en ny festkommitté för sex månader, och detta var deras första tillställning. Sagda kommitté består av hrr Lars Mattson, John Johnson, Chas. Wickberg, Emil Sjöberg, Gunnar Forsberg och Edvin Rydberg. Vi uppmana allmänheten att understödja denna kommitté och logen Strindberg genom att i framtiden talrikt infinna sig på deras tillställningar.

**Drottningholm gör åter en rekordresa,** meddelas till P. M. Dahl Steamship Agency, 325 Logan Ave. Svenska Amerika linjens ångare Drottningholm har åter slagit rekordet för snabb resa — denna gång mellan Halifax och Göteborg. Drottningholm avgick den 4 april från New York, ankom till Halifax kl. 3 f. m. den 6 och for därifrån kl. 4 f. m. samma dag. Den anlände till Göteborg den 13 april kl. 11 f. m. efter att ha gjort resan mellan Halifax och Göteborg på en rekordtid av 7 dagar och 7 timmar. Hela färden från New York till Göteborg fullbordades på den ovanligt korta tiden av 8 dagar och 22 timmar — i sanning vackert för denna tid på året. — Dess ångare Stockholm avgick från Göteborg den 9 april med 307 cabin- och 340 tredje klass, tillsammans 647 passagerare. Den anlände till Halifax den 18 april, där 84 passagerare landades, och till New York den 19 med återstoden. Stockholm avgår från Halifax östgående måndagen den 27 april. Som detta är den sista östgående turen under denna säsong från Halifax, så uppmanas alla, som ha för avsikt att resa hem detta år, att begagna sig av detta tillfälle.

**Litet sanning om U. S.** Mr John Sandin från Kenora, Ont., som för en tid sedan begav sig till Minneapolis för att där söka arbete, kom i lördags tillbaka bittert besviken. Han liksom så många andra hade fått rosenfärgade beskrivningar om Uncle Sams land. Särskilt var det två bekanta till honom, vilka arbetade på en verkstad i Minneapolis, och vilka skrutit över i brev, att de tjänade 80 cents i timmen. Det hände sig ej bättre, än att Sandin fick arbete på samma verkstad samt kom då underfund med att allt de tjänade var — 40 cents i timmen. Han anser Canada lika bra om ej bättre än U. S. och tänker nu stanna här, men han var ej så litet förargad över att folk inte kunde säga sanningen. En bekant till honom, som var snickare, har nu förgäves sökt efter arbete i Minneapolis i över 7 veckor, och då Sandin reste tillbaka, hade han endast $2, fast han kom dit välförsedd med pengar. Som exempel nämnde han, att man där endast betalade 30 cents i timmen för sektionsarbete, under det att man i Kenora kan få från 36 till 38 cents. "Jag har nu lärt min läxa och tänker stanna i Kenora," avslutade han sin skildring över sina erfarenheter i Staterna.

**Logen Framtidens Hopp** av I. O. G. T. avhåller ordinarie möte torsdagskvällen den 23 dennes i isländska godtemplarlokalen, hörnet av Sargent och McGee. Alla medlemmar uppmanas infinna sig, ty viktiga ärenden komma att behandlas. Sådana, som önska förena sig med logen, äro hjärtligt välkomna.

**Valborgsmässofest** anordnas av logen Framtidens Hopp torsdagen den 30 dennes i isländska godtemplarlokalen, hörnet av Sargent och McGee. Programmet blir som följer:
1. Violinsolo.
2. Hälsningstal.
3. Dragspelssolo.
4. "Konungens ring." (Drama med prolog.)
5. Violinsolo.
6. Festtal av hr Albert Hermansson.
7. Sång av manskvartett.
8. Bygdemålshistorier.
9. Vokalsolo.
10. Dragspelssolo.
11. "En orolig natt." (Lustspel i en akt.)

Kaffeservering och dans.

Påpekas bör, att "Konungens ring" är en dramatiserad episod ur "Fältskärens berättelser," och att detta blir, så långt vi veta, första försöket att uppföra ett dramatiskt skådespel bland skandinaverna i Winnipeg. "En orolig natt" är ett mycket roande lustspel, som säkerligen kommer att vinna allmänhetens bifall. Injrädespriset blir endast 50 cents. God dansmusik har anskaffats. Allmänheten inbjudes på det hjärtligaste till denna väl förberedda och lovande aftonunderhållning. Fästen tager sin början kl. 8 e. m.—**Kom.**

**Hem till Sverige** begav sig denna vecka hr Per Person från Tompkins, Sask., där han bedrivit farmning i 17 år. Före denna tid vistades han i 2 år i Staterna. Han företog ett besök till Sverige förliden sommar och tänker nu möjligen stanna i sina fäders land. Hr Person är bördig från Färila.

**Svenska Amerika linjen håller årsstämma.** Enligt från Sverige ingånget telegram hölls den 15 april i Göteborg årsstämma med Svenska Amerika linjens aktieägare, varvid stämman biföll styrelsens förslag att utdela 4 proc per aktie för år 1924 mot 6 proc. föregående år. Medan fjolårets resultat möjligen berättigade en större utdelning, ansåg styrelsen och stämman det förenligt med linjens intresse att avsätta en ansenlig del av nettoinkomsten till användför linjens nya motorfartyg "Gripsholm," som nu närmar sig sin fullbordan och beräknas bliva insatt i trafik i höst. Den tryckta styrelse- och revisionsberättelsen väntas hitkomma inom ett par veckor och skall då tillsändas linjens aktieägare i Amerika samt dessutom offentliggöras, så att även andra intresserade skola kunna följa med linjens verksamhet under året.

### Kyrkorna.

**Sv. Luth. Zionskyrkan,** hörnet av Logan Ave. och Fountain St., Carl A. Anderson, pastor, 372 Logan Ave., Tel. A 7104.

Under denna veckan:

Veckogudstjänst hålles på onsdagsafton, kl. 8. Glöm icke att dessa gudstjänster hållas för att giva alla tillfälle för gemensam tillbedjan under denna veckas lopp. Drag därför fördel av denna förmån.

"A trip around the world" skall hållas av Frejaföreningen i kyrkans undervåning på torsdagsafton, börjande kl. 7. Följande länder skola representeras i middagen: Frankrike, England, Sverige, Irland, Italien, Skottland, Japan, Holland, Förenta Staterna och Canada. I varje stånd skall serveras de olika ländernas nationalrätt, så att när man kommer och hälsar på det sista landet har man fått en fullständig middag. Kommen med alla! Priset är endast 50 cents för äldre och 25 cents för barn, och då får var och en en god middag.

Fredagsafton, kl. 8 körövning.

Andra söndagen efter påsk: Högmässa kl. 10:30. Text Joh. 10: 11—16: Ämne: "Den Gode Herden". Aftonsång på engelska, kl. 7 e. m. Text 1 Pet. 2: 21—25; Ämne: "In His steps." Söndagsskola kl. 12 m.

Onsdagen, den 29de: Gudstjänst, kl. 7:30. Mansföreningen möter samma kväll kl. 8:15. Programmet bliver debatten, som skulle hållas vid förlidet möte. Alla medlemmar och vänkomna.

**Misisonskyrkan,** Logan ave. G. A. Quarnström, pastor, 266 Ellen str. Tel. A3078. Pastor C. W. Gilléns möten under förra veckan hava varit goda, om än icke så välbesökta som önskligt varit. Vi ha även fått bedja med några, som varit i bekymmer för sin själs frälsning. Söndagens möten voro goda och ganska välbesökta, särskilt kvällmötet, då kyrkan var väl fylld och en synnerligen kraftig ande förnams. Många stannade även kvar för eftermötet, som också blev ett frälsningsmöte. Pastor Gillén fortsättter sina möten bland oss även denna vecka tills över fredag, som blir hans sista möte bland oss denna gång. Mötena börja varje kväll kl. 7:45. På lördag tortsätter pastor Gillén till Smoland för att predika där nästa söndag. — Nästa söndag den 26 april möten i vanlig tid kl. 10:30 f. m. och 7 kvällen, då församlingens pastor predikar. Söndagsskola kl. 12 middag och ungdomsmöte kl. 4:30. Till dessa möten inbjudas alla på det hjärtligaste. Ungdomsföreningen håller sitt nästa arbetsmöte hos John Andersons, 273 Church Ave., tisdagen den 28 april. En stor samling väntas.

**Pastor C. W. Gillén,** som avslutar en serie möten i missionskyrkan härstädes nästa fredag, besöker på väg till Alberta Smoland söndagen den 26 april samt Norquay och Hyas den 27—29. Pastor Gillén predikar i New Sweden och Malmö, Alta, söndagen den 3 maj. Han kommer sedan att stanna en tid i Alberta dels för att predika och dels för att hälsa på släktingar och vänner. Pastor Gillén har dock lovat att senare besöka en del platser å vårt fält för att hålla förlängda möten, för vilket vi äro tacksamma. Vi vilja på det hjärtligaste rekommendera denne vår dyre broder och medarbetare i Evangelium till alla de troendes gemenskap och varma förböner. Vi hoppas och önska så innerligt, att pastor Gillén må se det möjligt att stanna kvar en längre tid i Canada för att med sin evangelistgåva tjäna Gud på detta stora fält.—**G. A. Q.**

**Baptistkyrkan.** A. Alfred Engdahl, pastor. Bostad Y. M. C. A. Room 502. Tel. A5493. — Vår pastor A. Alfr. Engdahl vistades i Karlstad, Minn., på predikobesök förliden vecka samt över söndagen. Här i kyrkan predikade pastor E. Sundt på söndagskvällen. Mötena under veckan: sångövning tisdag och bönemöte torsdag kväll hållas å vanliga tider, likaså söndagsskolan och gudstjänsterna nästa söndag. Alla dessa väntas bliva ledda av pastor Engdahl. Allmänheten välkommen!

**Fyra banker i Missouri ha måst stängas på grund av manipulationer med falska papper från en banditring, som på så sätt lurat till sig över en och en halv miljon dollars.**

VID BEHOV AV
TRYCKSAKER
FÖRSTKLASSIGT ARBETE
ELEGANT UTFÖRANDE
MODERATA PRISER
hänvänd Er till
CANADA WEEKLY PRINTING CO.,
LIMITED
325 Logan Ave., Winnipeg, Man.

**DR. L. E. LOVEGREN**
Skandinavisk Tandläkare
Största omsorg ägnas utförande av allt arbete.
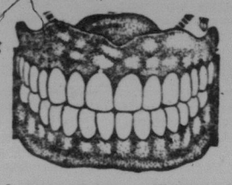
Smärtfri tandutdragning. Modernaste instrumenter.
Allt arbete garanteras tillfredställande.
Kontorstid 8.30—5.30.
Hörnet av Main St. & Market (Nära City Hall)

**Dyrbara Tandarbeten Äro Ej Alltid De Bästa Tandarbeten**
JAG REKOMMENDERAR INGA ANDRA TANDARBETEN ÄN DYLIKA, SOM JAG SAMVETSGRANNT TROR ÄRO I MINA PATIENTERS BÄSTA INTRESSE.
JAG BEGÄR INGEN ERSÄTTNING FÖR KONSULTATIONER OCH DET ÄR ALLTID MIN STRÄVAN, ATT GE EN VERKLIG HÄLSOBETJÄNING UTAN SMÄRTOR ELLER OBEHAG.
**DR. P. A. ECKMAN**
Hörnet av Main St. och Logan Ave. Tel.: N 8667.
Över tolv års erfarenhet i Winnipeg.
Öppet måndagar, onsdagar och lördagar till kl. 8.30 e. m.

**ÖNSKAS**
Erfaren flicka för kokning och allmänt husarbete. Familj på tre personer.
MRS. REDMOND,
126 Brock St., River Heights,
Tel.: F 3192.

**ÖNSKAS**
Flicka erfaren i allmänt husarbete endast för s. k. "downstairs" arbete. Ingen tvätt eller strykning. Hänvänd er till
MRS. M. C. WALSTON,
Tel.: F 6961 265 Dromore Ave.

**P. NELSON**
409 Dufferin Ave., Winnipeg.
Nu är rätta tiden att fylla Edra behov av importerade svenska varor.

| | |
|---|---|
| Sill, 10lb pailar | $2.75 |
| " 20 " " | 5.25 |
| " Holland i kaggar | 1.15 |
| Anjovis, per burk | .50 |
| Gaffelbitar, per burk | .50 |
| Bruna Bönor, per lb. | .20 |
| Ärter, hela, 2lbs. för | .25 |
| Spisbröd, per paket | .45 |
| " per låda om 18 pkt. | 7.50 |

denna gång. Mötena börja varje kväll kl. 7:45. På lördag tortsätter pastor Gillén till Smoland för att predika där nästa söndag. — Nästa söndag den 26 april möten i vanlig tid kl. 10:30 f. m. och 7 kvällen, då församlingens pastor predikar. Söndagsskola kl. 12 middag och ungdomsmöte kl. 4:30. Till dessa möten inbjudas alla på det hjärtligaste. Ungdomsföreningen håller sitt nästa arbetsmöte hos John Andersons, 273 Church Ave., tisdagen den 28 april. En stor samling väntas.

Bestäm Er NU för SVERIGERESAN med
**SVENSKA AMERIKA LINIEN**
HALIFAX DIREKT SVERIGE PÅ 7—8 DYGN
**BILLIGHETSRESOR**
i TURIST
TREDJE CABIN
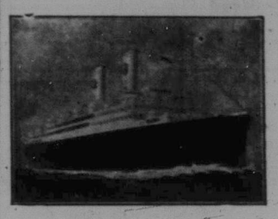
Till SVERIGE och ÅTER TILL CANADA
kostar numera $178 lika med ENDAST **$89.** vardera vägen.
Andra klass kostar $146, cabin $150.
OBS.! FÖRENKLADE FORMALITETER FÖR SVERIGERESANDE.
Svenska medborgare behöva ej pass om de inneha prästbetyg eller andra papper styrkande svensk medborgarskap.
Canadensiska medborgare, förut svenska, behöva ej pass; de kunna resa på sina medborgarpapper jämte linjens intyg.
Återresan kan ske när som hälst inom ett år.

FRÅN NEW YORK:

| | | |
|---|---|---|
| Drottningholm | Lör. Maj | 9 |
| Stockholm | Tors. Maj | 28 |
| Drottningholm | Tis. Juni | 9 |
| Stockholm | Tis. Juni | 30 |
| Drottningholm | Tors. Juli | 9 |
| Stockholm | Lör. Aug. | 1 |
| Drottningholm | Tors. Aug. | 20 |

Biljetter på Svenska Amerika Linien till salu hos alla stationsagenter för C. P. R. och C. N. R. järnvägar, hos närmaste ångbåtsagent, eller
**SWEDISH AMERICAN LINE**
470 Main St., Winnipeg, Man. — 127 So. Third St. Minneapolis, Minn. — 115 Cherry St. Seattle, Wash.
518 St. Catherine St. W Montreal, Que. — 71 Monroe St. Detroit, Mich. — 71 Upper Water Street Halifax, N. S.
P. M. Dahl Steamship Agency, 325 Logan Ave., Winnipeg, Man.

**SCANDINAVIAN-AMERICAN**

SWEDEN
Genomgångsbiljetter utfärdas till och från
GÖTEBORG, STOCKHOLM, MALMÖ, HÄLSINGBORG
Linjens populära, snabbgående ångare avgå från New York:
"HELLIG OLAV" 14. Maj, "FREDERIK VIII" 19. Maj,
"UNITED STATES" 28. Maj, "OSCAR II" 9. Juni.
Modärna hytter. Oöverträffade bekvämligheter i alla Klasser. Utmärkt kost. Skeppsorkester; filmföreställningar; Alla klasser.
Något Nytt Av Synnerligt Intresse för Sverigesresande.
Stor prisnedsättning på tredje klass tur och returbiljett, gällande under 12 månader. Man kan härmed spara ända till.... **$44.00**
För lustresande till Färöarna, Island, västra norska fjordarna med "OSCAR II" från Köpenhamn respektive 27 juni och 20 juli kan illustrerad tur- och prislista fås genom att hänvända sig till Linjens närmaste kontor.
Biljetter från Sverige utställas till alla städer i Canada. På resan till Canada anlöpes Halifax varje vecka från början av Mars 1925.
Biljetter till SKANDINAVIEN-AMERIKA LINIEN försäljes av samtliga järnvägs-stations-agenter (C. N. R. & C. P. R.) samt hos:
**SKANDINAVIEN-AMERIKA LINIEN**
461 Main Street, Winnipeg, Man. (Tel: A. 4700.)
eller Agent P. M. DAHL, 325 Logan Ave.

**NORSKA AMERIKA LINIEN**
Till Sverige via Norge.
**Bättre passbestämmelser.** Svenskfödda U. S. och canadiska medborgare kunna nu resa till Sverige med vår linje utan pass för ett tre månaders besök, blott medtagande medborgarebrev samt förklaring från Notarius Publicus.
**Billigare biljettpriser.** $178 från N. Y. till Sverige och tillbaka, turist 3:dje klass, varmed sparas $44:50. 2:dra klassens minimumpris $145, cabin klass $150 till eller från Sverige.
Avgångsdata från New York:
"BERGENSFJORD" 23 Maj, 27 Juni
"STAVANGERFJORD" 5 Maj och 12 Juni
**Speciell lustresa till Nordkap** via fjordarna med Stavangerfjord från New York den 10 juli.
**Biljetter från Sverige** utställas till alla stationer i U. S. och Canada. Fartygen anlöpa Halifax västgående.
**Norska Linjens växlar och Money Orders** utställas av oss till lägsta kurs.
P. M. DAHL STEAMSHIP AGENCY,
325 Logan Ave., Winnipeg, Man.,
Besök närmaste lokalagent eller Linjens kontor:
319 2nd Ave. S., Minneapolis, 22 Whitehall Street, N. Y. 109 N. Dearborn St., Chicago. 919 2nd Ave., Seattle. 582 Market St., San Francisco.

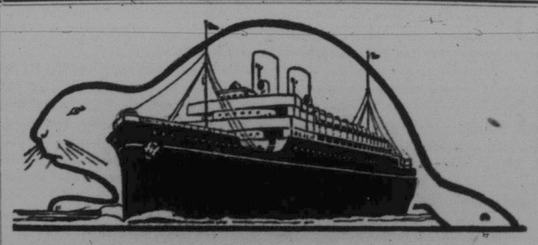
**Canadian Pacific ångare till och från Europa**
Skandinaviska immigranter äro tillåtna att landa i Canada utan något besvär. Låt oss taga edra vänner och släktingar från gamla landet.
Det kostar ej något mera att resa via England till och från de skandinaviska länderna och vi taga hand om utgifterna under transito genom England.
15 STORA ÅNGARE seglande till och från Liverpool, Southampton, Glasgow, Hamburg, Cherbourg och Antwerpen.
Våra egna kontor äro belägna i Stockholm, Göteborg, Malmö, Oslo, Bergen, Stavanger, Trondhjem, Köpenhamn och Hälsingfors.
För verklig betjäning och komfort köp biljetter från Canadian Pacific.
För vidare upplysningar fråga vilken som helst av våre agenter eller skriv.
**W. C. CASEY,**
Generalagent,
364 MAIN ST., WINNIPEG.

**GYNNA VÅRA ANNONSÖRER**