

LE PRIX COURANT

REVUE HEBDOMADAIRE

Du Commerce, de la Finance, de l'Industrie, de la Propriété Foncière et des Assurances

Abonnements d'un an : Montréal, \$2.00.

Canada et États-Unis, \$1.50.

Europe, \$3.00 (15 francs.)

VOL. XVI

MONTRÉAL, VENDREDI 24 MAI, 1895

No 12

LE PRIX COURANT

A. & H. LIONAIS,

Éditeurs-Propriétaires

ADMINISTRATION. { Chambre 402, Bâtisse "New York Life,"
Téléphone No 2547.
Boîte de Poste No 917.
REDACTION. { 25 rue St-Gabriel.
Téléphone 2602.
Montréal, Canada.

ABONNEMENTS

(Strictement payables d'avance.)

Montréal et Banlieue un an	\$2.00
" " 6 mois	1.00
" " 3 mois	0.50
Canada et États-Unis, un an	1.50
" " 6 mois	0.75
France et Union Postale un an (15 francs)	3.00

LE NUMERO 10 CENTIMS.

Adresser toutes communications comme suit :

LE PRIX COURANT,

Montréal, Canada.

C'a et là.

Bois de Pulpe pour la France. Nous trouvons dans le *Bulletin Journal des Fabricants de Papier*, de Paris, la nouvelle suivante :

" On lit dans les procès-verbaux des séances de la Chambre de Commerce de Dunkerque, que, par lettre du 12 février dernier, M. L. Garnier a fait connaître que des propriétaires de forêts au Canada, devaient charger, dès le 15 avril dernier, environ 1,500 tonnes de bois en rondins pour pâtes à papiers, livrables dans les ports de Nantes et Rochefort, ainsi que 50,000 tonnes dans le courant de l'année prochaine, pour les ports de Rochefort, Nantes, Rouen et Dunkerque."

Nous craignons fort que cette nouvelle ne soit prématurée, à moins qu'elle ne s'entende d'expéditions faites par des propriétaires français de terrains boisés situés dans les comtés de Témiscouata ou à l'est, vers la Gaspésie, car nous n'avons connaissance d'aucun chargement de bois pour la France dans nos principaux ports du fleuve.

Mais, après tout, il nous semble que la chose est praticable, dans les conditions de chargements complets qui sont indiquées, sinon au commencement de la navigation, du moins à l'automne, où il arrive assez souvent que des voiliers norvégiens, venus chercher du fret dans nos ports, prennent ce qu'ils peuvent

SEMAINE DU 17 MAI

2242 abonnés réguliers 2242

Ce tirage est égal sinon supérieur à celui de n'importe quel autre journal de commerce français.

Nous avons à Québec au moins 200 abonnés de plus que n'importe quel autre journal de commerce français ou anglais.

trouver et chargent quelquefois à leurs propres risques et périls.

Et si ce débouché se présentait pour nos bois, étant donné que le transport de notre pulpe en Europe rencontre beaucoup de difficultés, nous demandons à nos amis de la Chambre de Commerce du District de Montréal, s'il serait sage de l'embarasser par l'imposition de droits de coupe différentiels ?

La cherté de la viande. Les consommateurs canadiens qui paient aujourd'hui les morceaux de choix, en biftecks et rosbifs, de 15 à 16c la livre, éprouvent l'action réflexe d'un gigantesque *combine* qui opère aux États-Unis. Le bœuf au Canada est aussi abondant que les années précédentes ; les États-Unis ne sont pas encore venus nous enlever notre bétail, le droit de 20 p.c. *ad valorem* les en empêche. Mais parce que le bœuf se vend 5c de plus par livre à New-York, nos éleveurs, nos marchands de bestiaux et nos bouchers se sentent autorisés à nous faire payer, les premiers et les seconds 1c de plus par livre sur pied et les derniers 2 à 3c de plus par livre de viande nette.

Il faut dire aussi que le marché anglais, qui consommait beaucoup de bœuf américain, étant obligé de le payer plus cher, est disposé à payer également plus cher le bœuf canadien, ce qui permet à nos exportateurs de payer 1c de plus par livre sur pied ici.

Le plus curieux de l'affaire, c'est que les États-Unis se préparent à importer du bœuf en carcasses de

l'Amérique du Sud. Des maisons de Londres et de Boston sont dans l'affaire. On emploierait pour ce trafic quelques-uns des grands vapeurs à compartiments frigorifiques qui font le voyage de Buenos Ayres à Londres. Un chargement pour New-York pourrait être rendu à destination en trois ou quatre semaines. Si le fret de retour manquait, les steamers chargeraient pour Londres et de là prendraient un chargement pour l'Amérique du Sud. Le prix du bœuf de l'Argentine est très bas, il se donne presque, le principal revenu de l'éleveur provenant des cuirs ; le fret serait également peu coûteux et, comme le droit de 20 p.c. ne serait perçu que sur le coût du bœuf au point de départ, le prix de revient, à quai, à New-York, laisserait encore une bonne marge de profit, avec les cours actuels du bœuf américain.

Ce serait bien ce que l'on appelle en anglais "*carrying coal to Newcastle.*"

Le Canada et Terre-Neuve. Il est entendu maintenant que les négociations entre le Canada et Terre-Neuve ne peuvent pas aboutir. La pierre d'achoppement est toute matérielle ; c'est tout simplement que Terre-Neuve est trop endettée pour ses moyens. Elle a une dette de \$15,000,000, dont le Canada s'offrait à prendre \$10,000,000—ce qui est déjà beaucoup—pourvu que l'Angleterre se chargeât du reste. Or, l'Angleterre n'entend pas se charger de cette dette sans avoir un certain contrôle sur les revenus. Garder cette dette de \$5,000,000 comme dette provinciale est impossible, Terre-Neuve n'ayant d'autre source de revenu que les recettes de douanes qui passeraient au gouvernement fédéral. L'île n'a ni industrie, ni agriculture, à proprement parler ; sa population se compose en grande partie de pêcheurs et le reste vit des industries connexes à la pêche. Ses terrains boisés sont éloignés des voies de communication ; il y a, dit-on, de riches dépôts de minéraux dans l'intérieur, mais

il n'y a aucun moyen de les exploiter. Le gouvernement de l'île a entrepris la construction d'un chemin de fer entre St Jean et Port aux Basques, reliant la côte est à la côte ouest; la moitié de ce chemin de fer est construite, le reste coûtera \$3,000,000 que le Canada—ou l'Angleterre—devrait fournir. Le sol est pauvre; le climat froid et humide se prête mal à l'agriculture; la preuve en est que les 200,000 habitants de Terre-Neuve importent la farine, la viande, les menus grains et jusqu'au foin des Etats-Unis et du Canada.

Dans ces conditions, aggravées encore par un conflit international à propos de la côte française, il nous paraît que le gouvernement fédéral a raison de refuser l'annexion. Si Terre-Neuve ne peut pas se tirer d'affaires seule, il lui reste la ressource de redevenir colonie de la Couronne. Le gouvernement impérial a intimé qu'il serait disposé à prendre charge de l'île, à condition toutefois que la population se résigne à accepter les arrangements conclus avec la France, et qu'une enquête préalable soit faite sur l'état financier et administratif de la colonie.

Quoique la possession de Terre-Neuve dût "arrondir" très agréablement le domaine canadien, notre intérêt est de laisser la situation s'éclaircir. La propriété est trop chargée d'hypothèques pour sa valeur. Laissons l'Angleterre en prendre charge et, quelque jour, lorsque la poire sera mûre, nous pouvons compter que l'Angleterre nous la laissera cueillir sans trop de difficulté.

LE BUDGET FÉDÉRAL

L'exercice financier finissant le 30 juin prochain se soldera, pour le gouvernement fédéral, par un déficit de \$4,500,000. Le dernier exercice avait déjà laissé un déficit de \$1,210,000, et l'exercice 1895-96, si les espérances de M. Foster se réalisent, aura un déficit de \$1,700,000.

Les revenus du gouvernement provenant presque exclusivement de deux sources: la douane et l'accise, il est clair que la stagnation des affaires, l'économie forcée de la population, la rareté de l'argent, ont été les causes de la diminution des recettes, d'où proviennent ces déficits. L'amélioration que l'on constate permet d'espérer de plus fortes recettes cette année; mais M. Foster a voulu procéder avec plus de sûreté; il a basé ses calculs sur le défi-

cit de cette année, et il s'est mis à l'œuvre pour faire disparaître un écart possible de \$4,500,000 entre les recettes et les dépenses.

Il y avait deux moyens: diminuer les dépenses et augmenter le revenu. Il a demandé les \$4,500,000 à peu près pour moitié à chacun de ces deux moyens. L'augmentation des droits sur le sucre raffiné et l'imposition d'un droit de $\frac{1}{2}$ c sur le sucre brut donneront un revenu additionnel, en se basant sur un chiffre moyen de 300,000,000 de livres de sucre brut, de \$1,500,000.

L'augmentation des droits sur les alcools donnera, approximativement:

Importation, 800,000 gallons	
à 12 $\frac{1}{2}$ c.....	\$100,000
Accise, 2,800,000 gallons	
à 20c.....	560,000

Total.....\$660,000

Voilà donc déjà \$2,100,000 trouvées, les autres augmentations porteront la somme facilement à \$2,250,000.

Pour la diminution des dépenses, nous croyons, avec un confrère anglais, que le gouvernement eût trouvé plus de matière à faire des économies dans le service civil que dans le budget de la milice. Il ne sera plus accordé de subventions aux chemins de fer, ce qui est, pour le moment, la meilleure chose à faire. On verra, lorsque les recettes seront meilleures.

Mais cette détermination d'économiser va nous coûter, malheureusement, un refus de subventionner l'exposition universelle de 1896. C'est d'ailleurs ce qu'on avait lieu de craindre d'après la réponse donnée par le gouvernement à la délégation des citoyens de Montréal. C'est extrêmement regrettable, même au point de vue du trésor, car la foule de consommateurs étrangers qu'amènerait l'exposition, aurait certainement fait augmenter les importations et les sorties d'accise suffisamment pour augmenter les recettes du trésor de beaucoup plus de \$250,000.

La subvention proposée à la ligne rapide entre le Canada et l'Angleterre ne paraît pas en voie d'être gagnée de sitôt. On n'entend plus parler, depuis bien longtemps, de M. Huddart. Nous craignons fort que, même pour la ligne canadienne-belge, on supprime toutes les subventions auxquelles le gouvernement n'est pas encore lié par un contrat formel.

Nous rappelons à nos abonnés que le prix de l'abonnement est strictement payable d'avance.

LE LIBRE-ECHANGE COMME EN ANGLETERRE.

Un de nos confrères de Toronto, le *Monetary Times*, nous détaille le projet de fiscalité libre-échangiste à la façon anglaise, qui va être mis à l'essai par une des colonies australiennes, les Nouvelles Galles du Sud. Comme c'est aussi la dernière incarnation du programme du parti libéral au Canada, l'exposé de la législation fiscale australienne et la manière dont elle va être appréciée par la population de la colonie, fourniront un exemple d'un grand intérêt à nos propres politiciens.

Le tarif douanier actuel reste en vigueur pendant un an. Au bout de ce temps, il ne sera perçu de droit de douanes que sur cinq catégories de marchandises: les vins, les spiritueux, la bière, le tabac et l'opium. Pour se procurer les fonds nécessaires à l'administration des affaires publiques, en sus de ce que produiront les droits sur ces cinq articles, le gouvernement colonial aura recours à la taxe directe, qui sera de 1d. par louis sterling sur la valeur de la propriété foncière et 6d. par louis sterling sur le revenu. Ou, pour nous exprimer en monnaie canadienne, la taxe sur la propriété foncière, sera 4 $\frac{1}{2}$ c. par \$100, et la taxe sur le revenu de \$2.50 par \$100.

Le budget de la colonie varie entre quarante et cinquante millions de dollars, de sorte que l'essai va être fait sur une échelle plus considérable qu'il ne serait nécessaire pour le Canada. Les spiritueux paient déjà 14s. par gallon, près de \$3.50; il n'est guère possible de hausser ces droits, sans prohiber pour ainsi dire l'importation. La bière paie 6d. par gallon ce qui est déjà bien haut. Les vins mousseux sont taxés de 10s. près de \$2.50 par six pintes. Peut-être pourraient-ils porter davantage.

Il est cependant clair que l'on devra compter surtout sur le produit de la taxe directe sur la propriété et sur le revenu. La taxe sur le revenu paraît très lourde; un homme jouissant d'un revenu de \$1000 aurait à payer \$25.00 de taxe, soit 2 $\frac{1}{2}$ p.c. La taxe foncière, à ce que nous comprenons, ne portera que sur le sol, et non sur les constructions et améliorations. Elle sera assez facile à percevoir, la valeur de la terre étant toujours facile à établir. Il n'en sera pas de même de la taxe sur le revenu. Si l'on en juge par l'expérience des pays où cette taxe existe déjà, le revenu d'un contribuable est une chose très élastique;

pour obtenir une cote chez Bradstreet ou R. G. Dunn, il arrivera aisément à \$5000 ou \$6000 ; tandis que pour le collecteur de l'impôt, ce même revenu se rapetissera suivant l'élasticité de la conscience, à \$1000 ou \$2000. Aux Etats-Unis, où l'impôt sur le revenu commence à \$10,000, on a affirmé, en plein Congrès, qu'il ne frapperait pas plus de 150,000 personnes sur les 60,000,000 d'habitants de l'Union.

Ce changement de politique fiscale n'est pas encore définitivement adopté ; mais c'est le programme du parti qui vient d'obtenir une grande majorité aux élections et il n'est pas douteux que la législature élue sur ce programme va le mettre en pratique avant peu.

Nous y sommes intéressés encore à un autre point de vue ; si les autres colonies australiennes suivaient l'exemple des Nouvelles Galles du Sud, que deviendrait la perspective d'un traité de réciprocité entre ces colonies et le Canada ?

UN DADA.

Nombre d'hommes très sérieux ont, en dehors de leur commerce, de leur art ou de leur profession, une petite manie qu'ils cultivent, qu'ils entretiennent, et dont la satisfaction leur procure autant et quelquefois plus de jouissances que le succès dans leur carrière principale. L'un est collectionneur de timbres-postes, et l'acquisition d'une de ces petites gravures coloriées, de grande rareté, le rend fier, heureux, content de soi. Un autre élèvera des pigeons-voyageurs et le succès d'un de ses courriers aériens dans le concours de la société colombophile dont il fait partie, l'enivrera d'orgueil. Celui-ci fait de la peinture, celui-là de la musique, etc. Chacun, enfin, a son dada.

Il en est de spendieux, comme celui de l'amateur de chevaux qui néglige ses affaires pour assister à toutes les courses, et qui dépense les revenus de son commerce—quelquefois son capital aussi—en achats et en entretien de trotteurs. Il y a aussi le jeu qui, favorisé par certains cercles dont la grosse partie de cartes est le principal attrait, a causé la ruine de plus d'un jeune marchand intelligent et travailleur. Mais ce ne sont plus des manies, des *dadas*, ce sont bel et bien des passions véritables qui s'emparent de leur victime et règnent en maîtres sur son intelligence dévoyée.

Mais tant que la petite manie, le dada, se tient dans des limites inoffensives, le rôle qu'il joue dans l'existence de l'homme d'affaires est

tout à fait bienfaisant. Il lui procure une diversion, une distraction qui délassent son intelligence et dégagent son cerveau.

Après une journée passée au comptoir, au pupitre, à l'atelier, ou à l'étude, il arrive à la maison et s'y dépouille de ses soucis de la ville, comme il suspend au portemanteau de l'antichambre son pardessus et son chapeau ; et il ne songe plus qu'à sa famille et à son dada. Le lendemain matin, il est frais et dispos, il a l'esprit ouvert et délassé, il est prêt à mettre toute son intelligence au service de ses intérêts les plus sérieux.

Et il a bien plus de chances de réussir que celui qui, absorbé par l'unique préoccupation de ses affaires, y songe en rentrant chez lui, en soupant, après souper, y rêve la nuit et n'apporte, le lendemain à son travail qu'une intelligence fatiguée, surmenée, s'usant rapidement et finissant généralement par sombrer dans un abrutissement complet d'où ne surnagent que des habitudes routinières incapables de produire rien qui vaille.

Il est bon pour l'homme de travail et d'étude de se délasser le corps et l'esprit, et la règle des trois huit — huit heures de travail, huit heures de récréation et huit heures de repos—est tout aussi bonne pour le travail intellectuel que pour le travail corporel.

LA SOIE D'ARAIGNÉES.

On a bien souvent essayé d'utiliser comme matière textile les fils ténus que l'araignée file pour faire sa toile. Plusieurs tentatives ont eu un succès relatif, sans cependant aboutir à un résultat pratique. Le savant physicien Réaumur, qui avait prévu et prédit la soie artificielle, s'est aussi occupé de la soie d'araignée et a eu l'honneur de faire un rapport à l'Académie des Sciences, sur une paire de mitaines faite avec la soie de l'araignée halabé de Madagascar. On dit que la soie halabé se prête très bien au tissage. C'est de cette soie qu'était faite la paire de gants d'une élégance si originale dont les créoles de l'île Maurice firent cadeau à l'Impératrice Eugénie, au temps de sa splendeur.

A la fin du siècle dernier, un nommé Rolt avait inventé une petite machine qui enroulait en bobine la soie de l'araignée au fur et à mesure que cette dernière la produisait. Il put un jour présenter à la Société des Arts de Londres un fil de 6.000 mètres de longueur obtenu en

deux heures de 22 araignées. Il y a une couple d'années, un autre français du nom de Camboue, constatait que le débit de l'araignée halabé, au début, était de 100 mètres de fil à l'heure ; mais qu'il augmentait bientôt jusqu'à 150 mètres à l'heure. M. Camboue fit aussi des expériences très délicates pour établir la force de résistance du fil. Il trouva qu'à une température de 17° C. avec une humidité de 68° ce fil pouvait supporter un poids de 3.26 grammes, sans se briser. On voit que, quant à la force, il ne s'écarte pas beaucoup de celle de la soie de mûrier.

On n'a pas manqué d'essayer d'utiliser aussi le fil de l'araignée commune des maisons. On a pu faire des bas et des gants avec la soie du cocon où la femelle dépose ses œufs. Mais la difficulté de recueillir ces cocons et la difficulté plus grande encore de faire vivre en paix ensemble ces petites créatures intraitables, finirent par décourager les chercheurs. D'ailleurs le fil de cette araignée n'a pas de force, objection qui ne s'applique pas à la soie halabé.

Pour cette dernière, il n'y a, dit-on, que la paresse incorrigible des naturels des contrées où elle abonde, qui empêche de l'utiliser dans l'industrie.

Un M. Antoine Dumaresq prétend avoir obtenu de la soie textile de l'enveloppe de la chrysalide de la mite commune. Cette soie, dit-il, est forte et légère et on en a fait un fichu de dame. Une autre araignée, la *nephilengis malaburensis*, native des provinces nord-ouest de l'Inde, donne aussi, paraît-il, une excellente soie. Un chirurgien anglais du nom de Stilbers a fait, en 1890, avec le fil d'araignée, un tissu qu'il employait en chirurgie. Il n'employait que des araignées des tropiques, venues d'Afrique et d'Amérique.

Le tissu obtenu ressemble beaucoup à la soie ordinaire, tout en étant plus épais et moins souple. La couleur naturelle est un gris peu attrayant, mais le procédé du blanchiment fait disparaître ce défaut ; la rudesse au toucher disparaît également au moyen du lissage ordinaire, qui rend la soie d'araignée douce et brillante.

Notre confrère le *Canadian Grocer*, vient de remporter un magnifique succès. Nous l'en félicitons sincèrement. Il avait exposé, à l'exposition des chiens de Toronto, deux chiens, "Canadian Ambassador" et "Deramore Biddy," avec lesquels il a gagné cinq premiers prix. Notre confrère est un journal de grande entreprise.

ETAT DE SITUATION DES BANQUES à fonds social au 30 Avril, 1895

PASSIF

NOM DE LA BANQUE.	Capital souscrit.	Capital versé.	Fonds de réserve.	Dividende déclaré. Taux annuel.	Billets en circulation.	Balance due au gouvernement fédéral. Déduction faite des avances sur crédits ouverts bordereaux de paie, etc.	Balance due aux gouvernements provinciaux.	Dépôts du public remboursabl- à demande.
ONTARIO.								
Bank of Toronto	Toronto.	2,000,000	2,000,000	1,800,000	13	1,279,968	84,829	5,778,237
Canadian Bank of Commerce..	do	6,000,000	6,000,000	1,200,000	7	2,372,824	32,102	4,651,107
Dominion Bank	do	1,500,000	1,500,000	1,500,000	12	957,264	23,211	2,500,397
Ontario Bank	do	1,500,000	1,500,000	345,000	7	805,671	2,381	1,188,787
Standard Bank	do	1,000,000	1,000,000	600,000	8	650,519	19,223	1,571,963
Imperial Bank of Canada..	do	1,963,600	1,962,370	1,156,175	8	1,133,119	25,434	2,601,005
Traders do	do	608,400	608,400	85,000	6	593,615		788,167
Bank of Hamilton.....	Hamilton.	1,250,000	1,250,000	675,000	8	843,748	20,191	1,552,803
Bank of Ottawa.....	Ottawa.	1,500,000	1,500,000	925,000	8	934,108	17,028	920,450
Western Bank of Canada.....	Oshawa.	500,000	372,506	100,000	7	229,465		204,492
QUEBEC.								
Bank of Montreal.....	Montreal.	12,000,000	12,000,000	6,000,000	10	4,260,962	4,587,626	15,832,275
Bank of British North America	do	4,866,666	4,866,666	1,338,333	44	890,445	1,730	2,483,748
Banque du Peuple.....	do	1,200,000	1,200,000	600,000	7	723,068	9,899	1,197,368
Banque Jacques-Cartier.....	do	500,000	500,000	225,000	7	348,059	18,388	880,660
Banque Ville-Marie.....	do	500,000	479,620		6	264,905	5,583	147,470
Banque d'Hocheolaga.....	do	800,000	800,000	270,000	7	676,031	19,373	597,814
Molson's Bank.....	do	2,000,000	2,000,000	1,300,000	8	1,341,891	22,279	5,133,667
Merchants' Bank of Canada..	do	6,000,000	6,000,000	3,000,000	8	2,397,861	207,809	3,125,559
Banque Nationale.....	Québec.	1,200,000	1,200,000			711,749	6,040	637,120
Quebec Bank.....	do	2,500,000	2,500,000	550,000	5	693,331	17,378	7,651
Union Bank of Canada.....	do	1,200,000	1,200,000	280,000	6	859,671	5,687	465,171
Banque de St. Jean.....	St. Jean.	500,200	261,217		4	32,711		8,419
Banque de St. Hyacinthe.....	St. Hyacinthe.	504,600	311,655	45,000	6	243,263		87,937
Eastern Townships Bank.....	Sherbrooke.	1,500,000	1,499,905	680,000	7	764,254	21,454	593,692
NOUVELLE ECOSSE.								
Bank of Nova Scotia.....	Halifax.	1,500,000	1,500,000	1,300,000	8	1,146,257	365,483	1,316,394
Merchants' Bank of Halifax..	do	1,100,000	1,100,000	680,000		885,880	86,015	1,362,880
People's Bank do	do	700,000	700,000	175,000	6	582,628	6,152	514,466
Union Bank do	do	500,000	500,000	160,000	6	337,685	4,092	248,094
Halifax Banking Company....	do	500,000	500,000	275,000	7	448,660	23,908	438,389
Bank of Yarmouth.....	Yarmouth.	300,000	300,000	60,000	6	83,266	16,850	50,774
Exchange Bank of Yarmouth..	do	280,000	249,788	30,000	6	10,023		26,131
Commercial Bank of Windsor..	Windsor.	500,000	288,680	95,000	6	91,023	12,511	37,045
NOUVEAU BRUNSWICK.								
Bank of New Brunswick.....	St. John.	500,000	500,000	525,000	12	453,616	41,302	597,280
People's Bank do	Fredericton.	180,000	180,000	115,000	8	132,972	7,508	48,252
St. Stephen's Bank.....	St. Stephen.	200,000	200,000	45,000	6	90,329	14,311	72,015
Grand Total y compris Manitoba et Col. Brit. et l'île du P. E.		62,522,152	61,689,493	27,328,174		29,152,152	6,004,027	65,578,633

NOM DE LA BANQUE.	Dépôts du public remboursables après avis ou à une date fixe.	Emprunts faits à d'autres ban- ques ou dépôts faits par d'au- tres banques en Canada, garantis.	Dépôts rembour- sables sur deman- de ou après avis, ou à une date fixe faits par d'autres banques en Canada.	Dû à d'autres banques en Canada.	Dû à des agences de la banque ou à d'autres banques on agences dans les pays étrangers.	Dû à des age- ces de la ban- que ou à d'au- tres banques ou agences Royaume-Uni. dans le	Engagement non compris dans les items qui précèdent.	Total du passif.
ONTARIO.								
Bank of Toronto	Toronto.	4,003,515	71,693	7,987	10,089		1,265	11,237,585
Canadian Bank of Commerce..	do	12,056,258	376,484	6,094	9,818	747,681	1,471	20,587,035
Dominion Bank	do	7,623,059		50				11,104,147
Ontario Bank	do	3,094,627	46,548					5,164,134
Standard Bank	do	3,742,734				60,110		6,045,750
Imperial Bank of Canada..	do	6,010,418						10,418,369
Traders do	do	2,782,607	55,043	1,681				4,847,994
Bank of Hamilton.....	Hamilton.	3,692,441		970		601,395		6,522,118
Bank of Ottawa.....	Ottawa.	3,300,160	8,187	1,593		297,540		5,446,116
Western Bank of Canada.....	Oshawa.	973,898				224,619		1,446,896
QUEBEC.								
Bank of Montreal.....	Montréal.	13,004,681	663,520	12,093			96,290	38,459,519
Bank of British North America	do	5,819,676	7,976		26,632		22	9,230,229
Banque du Peuple.....	do	5,222,052		10,355		176,376	6,085	7,507,524
Banque Jacques-Cartier.....	do	2,336,554		6,875	1,340	15,278	1,029	3,658,185
Banque Ville-Marie.....	do	76,919					199	1,172,077
Banque d'Hocheolaga.....	do	2,601,656		1,996		124,069	33,576	4,165,500
Molson's Bank.....	do	4,152,358	163,736	1,271	5,332	104,384	50,150	10,988,911
Merchants' Bank of Canada..	do	6,880,220	708,125	2,886		631,176	2,379	13,962,789
Banque Nationale.....	Québec.	1,727,804	10,185	46,314		58,509		3,210,348
Quebec Bank.....	do	1,963,749	30,144	773		53,842		7,388,490
Union Bank of Canada.....	do	3,308,715		31,521	1,796	445,653		6,205,339
Banque de St. Jean.....	St. Jean.	40,404					2,080	83,615
Banque de St. Hyacinthe.....	St. Hyacinthe.	788,012	76,371	2,499				1,206,162
Eastern Townships Bank.....	Sherbrooke.	2,447,740				92,601		3,932,041
NOUVELLE ECOSSE.								
Bank of Nova Scotia.....	Halifax.	5,238,828	50,069	3,198	67,703	261,422	3,149	8,390,505
Merchants' Bank of Halifax..	do	3,722,596	45,248		172	344,469	290	6,448,989
People's Bank do	do	9,578,781	7,591		3,102	1,568	1,271	2,072,561
Union Bank do	do	1,118,499	8,072			121,625	109,280	1,947,350
Halifax Banking Company....	do	1,722,297	20,000			70,980	988	2,725,224
Bank of Yarmouth.....	Yarmouth.	448,494		101				599,484
Exchange Bank of Yarmouth..	do	94,076	16,000					177,128
Commercial Bank of Windsor..	Windsor.	369,421		5,031			503	515,535
NOUVEAU BRUNSWICK.								
Bank of New Brunswick.....	St. Jean.	1,064,184	47,654		100,000			2,230,300
People's Bank do	Fredericton.	163,481	75,962					430,177
St. Stephen's Bank.....	St. Stephen.	120,816		120	4,495		747	302,836
Grand Total y compris Manitoba et Col. Brit.		114,457,027	105,153	2,415,699	137,409	237,263	4,711,184	225,570,990

LES SOCIÉTÉS DE BIENFAISANCE.

Nous avons reçu de M. J. E. H. Howison, assistant secrétaire-général de l'Association Catholique de Bienfaisance Mutuelle du Canada, la lettre suivante à laquelle nous nous empressons de donner l'hospitalité :

LONDON, Ont., 14 mai 1895.

Monsieur,

Un ami vient de m'adresser LE PRIX COURANT, numéro du 19 avril. Dans ce numéro j'ai lu sous l'entête: *Les Sociétés de Bienfaisance*, et en sous-titre: *L'Association Catholique Mutuelle de Bienfaisance*, ce que je suppose être l'étude que vous vous proposiez de faire sur "l'Association Catholique de Bienfaisance Mutuelle du Canada," lorsque vous m'avez écrit à propos de renseignements concernant cette dernière.

Je comptais alors que vous vous feriez un devoir de m'adresser votre étude avant de la publier (1) et aussi, que si vous aviez besoin de plus de détails pour rendre justice aux intéressés, dans le cours de votre étude, vous sauriez me trouver. Je regrette que vous n'ayiez pas agi ainsi, et je dois vous dire que cette étude contient une foule d'erreurs.

Vous avez écrit: "Ce n'est plus le type de nos sociétés canadiennes; c'est plutôt la reproduction des sociétés américaines de bienfaisance ou d'appui mutuel..." Mais le nom même de l'association: *L'Association Catholique de Bienfaisance Mutuelle du Canada*, n'était-il pas suffisant pour vous prouver son caractère national canadien? (2) Le Grand Conseil qui la gouverne a été organisé il y a 15 ans, en février 1880, et est aussi incorporé depuis le 18 janvier 1890 dans la province d'Ontario. Contrairement à votre énoncé, l'association n'a pas de signe de reconnaissance ni de mot de passe. (3) Vous avez aussi écrit: "Il nous paraît important pour les assurés de savoir qui dispose des fonds de l'association et s'ils ont affaire à une association canadienne ou américaine, vu que l'association n'a aucun dépôt de fonds à Ottawa comme garantie de ses opérations." Ici encore, le nom de l'association n'indiquait-il pas assez clairement son caractère national pour la classer franchement parmi les associations canadiennes? Et si vous aviez des doutes, ne pouviez-vous pas vous informer auprès de moi? (4)

L'association n'est pas tenue par la loi de maintenir la réserve qui est requise des compagnies régulières d'assurance sur la vie.

Le taux des cotisations ne peut être révisé et modifié, comme vous l'avez écrit (5). Un membre est cotisé suivant son âge, à l'époque de son admission, au taux établi d'après l'échelle de l'association, et ce taux reste le même tant qu'il se tient en règle. Le nombre de cotisations est limité, contrairement encore à votre énoncé, et vous l'admettez dans la ligne suivante en mentionnant la limite de 24 cotisations par année. Pour votre information, (et vous auriez pu en prendre connaissance dans le rapport de la convention de St. Jean de l'association, que je vous ai adressé) quinze cotisations par année sont payables à dates fixes, et des cotisations spéciales peuvent être prélevées de

temps à autre par un avis officiel publié dans l'organe de l'association, si elles sont requises pour payer les bénéficiaires; mais ces cotisations à dates fixes et spéciales sont limitées à 24 dans une même année, avant de toucher au fonds de réserve. (6)

Vous ne semblez pas avoir compris les finances de l'association. Il y a trois fonds distincts: le Fonds des Bénéfices, le Fonds de Réserve et le Fonds Général. L'item que vous classez comme répartition est ce que nous appelons cotisations et appartient au Fonds des Bénéfices, moins la déduction de 5 pour cent qui forme le Fonds de Réserve (7). Le produit des cotisations, que nous appelons Fonds des Bénéfices, n'est employé que pour payer les bénéficiaires à tour de rôle et s'il reste une balance dans ce Fonds, après que le mois est écoulé, elle est employée à continuer à payer de nouveaux bénéficiaires. L'item que vous classez comme cotisations, se compose de tout autre genre de taxe à part de la cotisation bénéficiaire et appartient au Fonds Général. Ces montants que vous qualifiez de "grosses sommes d'arrérages" sont ni plus ni moins qu'affaires de routine. En tant que le premier est concerné, vous auriez pu le constater par le passif de l'association où les décès pour lesquels ce montant est prélevé sont énumérés. La cotisation du mois de décembre était double, et les membres ayant trente jours et jusqu'à la séance suivant l'expiration de ces trente jours pour payer les cotisations qui sont émises dans le cours de la première semaine du mois, ceci explique ce montant dû, mais pas exigible avant la limite de temps fixée par les règlements (8). L'item du Fonds Général est aussi une affaire de routine.

Les comptes sont rendus tous les 6 mois, ceci explique encore ce montant. Le Grand Secrétaire n'a pas emprunté, comme vous l'avez écrit, en violation des règlements. Cet item de \$7,000 représente le coût de la convention de St. Jean, et les représentants délégués des succursales, réunis à cette convention, ont autorisés les syndics de l'association à faire cet emprunt temporaire. Ils ont emprunté du Fonds de Réserve, qui est déjà en partie remboursé (9).

Les montants en caisse au 1er février, mars et avril, que vous avez pris sur l'avis des cotisations n'ont aucun rapport avec le Fonds Général, comme je vous l'explique plus haut, et conséquemment ne pouvaient pas vous servir de base pour le calcul que vous avez fait, et au cours duquel vous avez écrit: "Et si cela continue, il ne paraît pas prêt d'être en mesure de rembourser cet emprunt." Pour votre information et pour vous ôter le doute que vous paraissiez entretenir à ce sujet, je vous dirai qu'en autorisant cet emprunt la convention a en même temps modifié la taxe *per capita* que les succursales paient au Grand Conseil, en l'augmentant de 50c à \$1.00 et l'a faite payable par trimestre à commencer avec l'année courante, au lieu d'un seul paiement comme autrefois, après la fin de l'année (10).

Enfin laissez-moi vous dire que l'Association Catholique de Bienfaisance Mutuelle du Canada est dans un état plus florissant que jamais. Elle peut avoir des rivales, mais elle n'est surpassée par aucune.

Quant à l'étude que vous en avez fait, elle ne rend pas justice aux dix mille et plus qui en sont membres, et si vous

tenez à leur rendre cette justice qui leur est due, vous avez encore votre plume.

Croyez-moi, monsieur, avec considération,

J. E. H. HOWISON.

No 453 avenue Primrose.

Comme nous tenons essentiellement à rendre justice à qui justice est due, et à justifier notre prétention de faire des sociétés de bienfaisance une étude impartiale, nous répondrons aussi brièvement que possible à M. Howison.

(1) Nous regrettons beaucoup que M. Howison se soit attendu à avoir communication de notre étude avant sa publication. Il a dû mal nous comprendre. Nous n'avons jamais eu l'intention d'écrire une simple réclame pour la C. M. B. A., quelque méritante que cette société puisse être; nous avons demandé à son secrétaire de nous communiquer les documents qui pourraient nous permettre de la juger et nous l'avons jugée d'après ces documents et avec le seul secours de notre modeste intelligence. Il peut se faire que nous ayons commis des erreurs, nous ne sommes pas infallible; mais ces erreurs ne proviennent ni du désir de louer ni de celui de décrier l'association.

[2] Tous ceux qui ont suivi le développement des sociétés de bienfaisance savent que la C. M. B. A. nous vient des Etats-Unis. Nous citons du *Canadian* l'organe officiel de l'association, No. de mars 1895.

"L'Association Catholique de Bienfaisance Mutuelle fut organisée, au village de Niagara Falls, N. Y., en juillet 1876 et fut constituée en corporation par la législature de l'Etat de New-York en 1879....."

"La succursale-mère, No 1 de l'Etat de New-York, fut organisée à Niagara Fall, N. Y., le 3 juillet 1876 par le Rév. Père Moynahan, curé de la paroisse et quatorze autres catholiques zélés, etc."

Et son organisation se rapproche beaucoup plus de celle des Forestiers, des Chevaliers de Pythias et autres, que de l'Union St-Joseph et de la Société des Artisans.

[3] Si nous avons écrit que l'association a des signes de reconnaissance et des mots de passe, c'est que nous avons trouvé dans les documents soumis un texte nous autorisant à faire cet énoncé; mais comme nous ne pouvons retrouver ce texte en ce moment, nous donnons acte à M. Howison de sa dénégation. Mais alors, pourquoi est-il constamment question d'"initiation" dans le journal de l'association? Est-ce que ce mot même n'évoque pas l'idée de communication de secrets?

[4] Nous venons de prouver par

l'organe même de l'association qu'elle nous vient des Etats-Unis. Or, jusqu'en 1892, le Suprême Conseil, qui est international de caractère, avait le contrôle des fonds, et ce n'est que depuis le 31 décembre 1892 que le Grand Conseil du Canada possède seul la disposition des fonds provenant des membres canadiens. (Rapport de la convention de St Jean, pages 55 et suivantes). Nous avons donc raison d'insister sur ce fait que, maintenant, l'association est bien une association canadienne et non internationale.

[5] Le taux des cotisations est fixé par les règlements, qui sont sujets à amendement par la convention. Comme le certificat d'assurance n'énonce aucune somme, il n'y a pas, à notre avis, de contrat entre l'association et le membre, quant au taux de la cotisation qui sera exigée de lui. Mais comme il y a là une question de droit, nous ne voulons pas imposer notre opinion.

[6] Même réponse que la précédente. Le nombre des cotisations est fixé par règlement, et le règlement à ce sujet ayant déjà été amendé, rien n'empêche qu'il ne le soit encore, si besoin est. Mais nous sommes loin de considérer cette faculté d'augmenter le nombre des cotisations comme un désavantage; au contraire, nous la croyons essentielle à la sécurité des membres assurés.

[7] En étudiant le fonctionnement des autres sociétés, nous avons adopté le mot "répartition" comme répondant à l'anglais *assessment* et désignant les sommes payées pour l'assurance, et le mot "cotisation" pour rendre l'anglais *due*, qui comprend les paiements périodiques pour défrayer les frais généraux. A cela près, nous croyons avoir compris, autant qu'il était possible au moyen des états officiels publiés par l'association, la manière dont elle administre ses finances.

[8] Au 1er janvier 1895, on a porté à l'actif de l'association \$20,779.44 comme dû sur les cotisations émises, et au passif \$17,200, comme bénéfices mortuaires dûs par l'association, soit une différence de \$3,000. Il y avait en outre \$5,594 dû pour arrérages de capitation etc.

[9] Nous citons de l'organe officiel de l'association, parlant du Fonds de Réserve: "Ce fonds s'accroît en mettant à part 5 pour cent de chaque cotisation collectée. De temps en temps, il sera converti en obligations des plus sûres et portant intérêt; et ni le principal, ni l'intérêt ne peuvent être touchés

"avant qu'il ne soit nécessaire de prélever sur les membres de l'association plus de vingt quatre cotisations dans une même année."

La convention de St-Jean a autorisé, dit M. Howison, les syndics à emprunter \$7,000 au Fonds de Réserve, pour défrayer les dépenses des délégués. Evidemment cela met la responsabilité du secrétaire et du trésorier à couvert, mais ce n'en est pas moins une violation du règlement.

(10) Il ajoute que l'association a augmenté de 50c à \$1,00 la taxe de capitation payée par les succursales, pour rembourser cet emprunt qui est déjà en partie remboursé. Nous en sommes heureux. Mais encore une fois, cela ne régularise pas l'irrégularité.

En terminant, nous tenons à assurer M. Howison que nous n'avons que de la sympathie pour l'Association Catholique de Bienfaisance Mutuelle du Canada, et que nous serons très heureux de ses succès.

COMPTES-RENDUS

CHAMBRE DE COMMERCE DU DISTRICT DE MONTRÉAL.

La réunion hebdomadaire du conseil de la Chambre de Commerce du District de Montréal a eu lieu vendredi, le 17 mai courant.

Présents, MM. H. Laporte, président, au fauteuil; Jos. Contant, J. D. Rolland, H. A. Brault, Alp. Racine, L. E. Morin père, L. E. Morin fils, O. Faucher, A. Aumond, J. X. Perrault, J. B. A. Lanctot, C. P. Chagnon, C. H. Catelli, G. Boivin.

Après la lecture et la confirmation du procès verbal de la séance précédente, le secrétaire donne communication d'une requête de M. Godin, fabricant de chapelierie à la Côte St-Paul, demandant une lettre de présentation de la part de la chambre auprès des membres des chambres de commerce françaises, vu qu'il est sur le point de partir pour un voyage en Europe.

Après discussion, M. H. A. Brault propose, secondé par M. Lanctot, qu'il soit délivré à M. Godin un certificat de membre de la chambre et que, si ce certificat n'existe pas, qu'on en fasse imprimer sous le plus court délai.

Cette proposition est rejetée.

Sur motion de M. Contant, secondé par M. Aumond, il est résolu, à la majorité des voix, que le président et le secrétaire soient autorisés à signer, pour M. Godin une lettre de la teneur suivante:

"A Messieurs les membres des Chambres de commerce de France.

"Nous prenons la liberté de recommander à votre bienveillante attention M. Godin, manufacturier de chapelierie, résidant à la Côte St-Paul, près de Montréal et membre de la Chambre de Commerce de Montréal. M. Godin part pour l'Europe dans le but de se procurer les informations qui pourraient lui être utiles pour développer son industrie."

Le président fait rapport que le ministre du commerce, tout en étant sympathique à la demande de la chambre, a déclaré que le gouvernement ne pouvait se charger de faire amender la loi générale régissant les chambres de commerce de manière à donner à ces chambres le pouvoir d'émettre des obligations; mais que, si la chambre présente un bill privé pour obtenir ce pouvoir, il fera son possible pour le faire adopter, même s'il est nécessaire de suspendre les règlements de la chambre. Sir McKenzie Bowell a promis de présenter lui-même ce bill privé au Sénat.

En conséquence, le comité chargé de la chose est autorisé à faire les démarches nécessaires pour la présentation du bill privé.

Le comité chargé de s'entendre avec le comité du monument de Maisonneuve fait rapport qu'il a eu une conférence avec ce comité et que, pour des raisons graves, il croit devoir demander au conseil d'être déchargé de sa mission.

Après discussion, ce rapport est adopté, et un nouveau comité composé de MM. Brault, Morin, fils, Lanctot, Contant, Faucher, Chagnon, A. Dumont, soit chargé de s'aboucher avec le comité du monument de Maisonneuve pour chercher le moyen de trouver les \$3 000 nécessaires pour l'achèvement de ce monument national.

CHAMBRE DE COMMERCE DE JOLIETTE.

Assemblée spéciale du 13 mai courant 1895, à 8½ hrs p. m., au lieu ordinaire des séances, à laquelle sont présents: MM. P. E. McConville, Frs. Rivet, J. J. Provost, Jos. Crépeau, J. H. Renaud, André Trudeau, P. A. A. Rivard, F. H. Parent, S. P. Champoux, Albert Gervais, Horace Flamand, Oscar Liard, L. C. Rivard et autres, formant un quorum. M. le Président prend le fauteuil et lecture est faite des minutes de la dernière assemblée, lesquelles sont adoptées.

M. le Président donne lecture d'une lettre de la Chambre de Commerce de Farnham, laquelle est discutée et prise en considération. Cette lettre demande l'appui et le concours de cette chambre et de toutes les autres chambres de commerce de la province, sur le fait qu'elle suggère de demander et d'insister auprès des compagnies ou lignes de chemin de fer qui traversent chaque localité et que ces derniers accordent à chaque membre des dites chambres de commerce, un prix réduit de passage, pour voyager.

Il est alors proposé par M. Albert Gervais, secondé par M. S. P. Champoux: Que cette Chambre, par son président, écrive une lettre en réponse à celle de la chambre de Farnham, lui disant qu'elle approuve le projet, et qu'elle concourt dans l'idée d'insister sur une réduction du prix ordinaire de passage, et que cette chambre attend de connaître le mode dont veut se servir la Chambre de Commerce de Farnham, et de supporter le dit projet de concert avec les autres chambres, attendu que les compagnies accordent déjà ce privilège à la société des commis-voyageurs. Adopté.

La question de la résidence du Juge pour ce district, revient devant cette chambre, et il est proposé par M. P. A. A. Rivard, secondé par M. Albert Gervais: Que M. le Président soit chargé d'écrire à l'Honorable Ministre de la Justice, par l'entremise de M. U. Lippé, député du comté de Joliette et de faire

connaître à l'Honorable Ministre, les démarches faites par cette chambre ainsi que les résolutions adoptées par le barreau de ce district, concernant la résidence permanente de l'Honorable Juge à Joliette, le tout, tel que pourvu par la loi qui lui assigne la ville de Joliette comme résidence.—Adopté.

L. C. Rivard fait motion, secondé par M. S. P. Champoux : Que le secrétaire soit chargé d'écrire à la Compagnie du Pacifique Canadien, lui rappelant la requête que cette chambre lui a adressée en janvier dernier, laquelle contenait certaines plaintes ou griefs de la part du commerce et des citoyens de Joliette, ainsi que la réponse que cette compagnie a bien voulu donner à cette requête; et que de plus cette chambre, ayant été informé que la dite compagnie avait demandé un rapport circonstancié à son agent local, et que ce rapport a dû être fait; en conséquence cette chambre prie la susdite compagnie de bien vouloir l'informer de la nature de ce rapport relativement aux plaintes faites par cette chambre ou mieux encore de lui transmettre une copie officielle du dit rapport sous le plus court délai possible.—Adopté.

Le secrétaire-archiviste informe cette chambre qu'en prévision d'une absence peut-être prolongée, cette institution ferait bien de lui nommer un assistant, si mieux on n'aime élire un secrétaire-correspondant; ce à quoi se rend cette chambre en nommant unanimement M. André Trudeau, secrétaire-correspondant qui devra remplacer M. J. J. Provost, secrétaire-archiviste, durant son absence.—Adopté.

M. Frs. Rivet fait mention, secondé par M. A. Trudeau : Que M. Louis Dion soit admis membre actif de cette chambre.—Adopté à l'unanimité.

M. S. P. Champoux donne avis de motion qu'il proposera à une assemblée subséquente : Que MM. Gaspard Champoux, épiciier, de Joliette, et Max. Lavoie, marchand, de Ste-Mélanie, soient admis membres actifs de cette chambre.

NOTES INDUSTRIELLES

Nous lisons dans *Gewerbe Zeitung* un article pour attirer l'attention du fabricant de cuir :

La glycérine donne de la souplesse au cuir, mais ne possède aucune qualité préservative.

La glycérine ne doit pas être employée seule, parce que l'humidité est sujette à la faire venir en eau et ainsi détruire ses effets, en enlevant sa souplesse au cuir qui a été en partie dissous dans la glycérine, et laissera le cuir cassant.

Il y a deux manières de rendre la glycérine assimilable au cuir. La plus pratique est de faire avec son aide un dégras artificiel. Pour le faire, prendre du suif de bœuf dissous dans de l'huile de poisson chaude on remue le tout jusqu'à l'obtention de la consistance du beurre. A cette quantité, un quart de son poids de glycérine est ajouté qui se liera à la masse et formera une sorte de crème.

Une autre manière pour fixer la glycérine au cuir est de la préparer avec des matières qui ne l'empêcheront pas de bien sécher le cuir, ni de lui enlever sa souplesse.

La meilleure chose est de mélanger du blanc d'œuf avec la glycérine, mais en quantité si petite qu'elle formera une

petite proportion du tout. Cette mixture de glycérine de blanc d'œuf peut aussi être employée pour le graissage des peaux ou la formation du dégras à la glycérine mentionné plus haut.

Dans le cas cependant où le blanc d'œuf serait reconnu trop cher, on peut le remplacer par une solution de gomme de dextrine : elle ne sera pas aussi efficace, mais répondra dans bien des cas au but proposé.

Si l'extrait d'écorce de chêne ou tout autre extrait se dissout dans la glycérine en bouillant, cette pâte sera bonne pour le graissage des peaux, spécialement si cette mixture de glycérine et tannin se tourne en dégras par sa rencontre avec l'huile de poisson et le suif.

M. Le Brocquy propose d'employer, comme base de son produit pour remplacer le caoutchouc, le composé appelé dans l'imprimerie *pâte à rouleaux*, qui consiste essentiellement en un mélange formé de proportions variables de colle, glycérine, sucre, (mélasse). Cette composition devra être enveloppée d'une couverture convenable en canevass, caoutchouc ordinaire ou autre matière appropriée ayant pour but d'éviter l'humidité, la grande chaleur ou toute action mécanique.

La colle, la glycérine et la mélasse de sucre forment la base fondamentale du nouveau composé; mais l'inventeur se réserve la faculté de modifier son produit par l'addition d'autres substances.

Parmi les nombreux emplois que l'on pourra donner à ce composé, nous citerons : la fabrication des bandages pour roues de vélocipèdes et autres, la construction des bandes de billards, de balles et ballons de toute sorte, de tampons, de ressorts en caoutchouc, et on peut aussi l'employer comme corps isolant.

Une brochure de valeur vient de paraître en Angleterre, résumant les résultats de 10 années d'étude sur la question des taons. Cette brochure, dont l'auteur est Mlle Ormerod, attirera sans aucun doute l'attention de ceux qui sont intéressés dans la question.

Le "Hide and Leather" a fréquemment indiqué le mal causé par les taons et soutenu que le dommage causé pouvait être considérablement réduit, avec un peu plus de soin de la part des éleveurs.

Commentant l'ouvrage de Mlle Ormerod, le *Shoe and Leather Record* s'exprime ainsi : "Le résultat obtenu par les recherches des entomologistes prouve clairement qu'il est très facile d'entraîner le mal causé par les taons; quoique ce mal soit reconnu et qu'il en ait souvent été question, on peut affirmer que le tiers des peaux mises en vente est endommagé par les taons. Sur 704,575 peaux examinées, la perte totale occasionnée seulement par la cause énoncée plus haut était de plus de 1,600,000 fr. Quoique ne sachant pas sur quelle période ces chiffres s'appliquent, on peut reconnaître la gravité du mal par la perte supportée par 704,575 peaux; mais qu'est ce chiffre 1,600,000 francs lorsqu'on le compare à la perte subie non seulement par la peau, mais par le troupeau lui-même? Quelqu'un d'autorisé dans la question affirme que bien des bêtes grasses perdent pour 25 fr. de valeur de viande par semaine pour la même cause, et que le lait se trouve réduit de 10 o/o en quantité et de 20 o/o en qualité. Sûrement de telles statisti-

ques devraient suffire pour ébranler l'esprit de conservation inné des fermiers anglais. Malheureusement il faut beaucoup de temps pour qu'une idée neuve puisse éclore dans l'esprit de la plupart des fermiers anglais.

Il a l'habitude, depuis si longtemps, de considérer les attaques du taon comme une visite providentielle, qu'il ne veut pas croire qu'on peut le tenir à distance en employant des remèdes d'une simplicité élémentaire.

Lorsqu'il sera enfin bien persuadé qu'une perte sèche annuelle de 38,000,000 de francs est causée à la viande et aux peaux par les taons, les fabricants de cuir seront bien prêts d'être satisfaits en voyant leurs profits augmenter en même temps et pour les mêmes causes que ceux des fermiers.

Le *Yorkshire Post* dit aussi sur le même sujet : "Dans ces dernières années les efforts de la Société royale d'agriculture combinés avec ceux du département de l'agriculture ont fait beaucoup en répandant les méthodes préventives et curatives, afin d'amoinrir le mal causé par les taons; mais les chiffres cités plus haut et tout récemment obtenus montrent combien la négligence a encore été grande. Pour un mal qui est trop ennuyeux à appliquer. Et pourtant il est surabondamment prouvé que de simples préservatifs suffisent pour se garantir des attaques des taons. Une mixture composée de :

115 grammes de fleur de soufre,
1 décil. 42 d'esprit de goudron,
1 lit. 13 d'huile de baleine,

appliquée le long de l'épine dorsale de l'animal avec une petite brosse, une fois par semaine, agit avec efficacité. L'odeur chasse les mouches.

Pas un des lecteurs de la brochure citée plus haut ne négligera une précaution qui coûte si peu et qui est si facile à employer.—*La Halle aux Cuirs*.

L'on connaît l'importance que la production fruitière a prise dans certaines parties des Etats-Unis et notamment en Californie. Cette production s'est beaucoup développée aussi dans l'Australie où, à l'industrie des fruits frais pour la consommation indigène et aussi pour l'exportation, l'on cherche à ajouter celle des fruits conservés par dessiccation comme on fait pour les prunes dans le midi de la France. Le fruit choisi ici pour la dessiccation est l'abricot, et la plantation des abricotiers a été commencée sur une assez vaste échelle dans une petite région très favorisée au point de vue des conditions climatiques et qui s'appelle la Mildura. Dans cette région, où l'on suit le mode de culture italienne, qui consiste à avoir des arbres fruitiers dans la plupart des vignobles, les plantations ont été de 34 acres en 1888, de 45 acres en 1889, de 140 acres en 1890, de 241 acres en 1891, de 545 acres en 1892, et de 605 acres en 1893; c'est-à-dire un total de 2,000 acres ou de 800 hectares environ. Cela représente 160,000 abricotiers au moins, et il est assez probable que ce nombre augmentera dans les mêmes proportions encore pendant quelques années.

A Melbourne et dans les autres grandes villes australiennes l'offre en abricots desséchés est restée de beaucoup inférieure à la demande jusqu'ici. Les producteurs de Mildura vont s'efforcer de satisfaire à cette demande indigène d'abord, puis à celle qu'ils veulent créer dans les grandes villes européennes ensuite.

REVUE COMMERCIALE ET FINANCIÈRE

Montréal, 22 mai 1895.

FINANCES.

Le taux de l'escompte sur le marché libre, à Londres pour les effets de 1 à 4 mois est de 13½ à 14 p.c. Le taux de la banque d'Angleterre est toujours de 2 p.c.

A New-York, les prêts à demande se font à 1½ p.c.

A Montréal, les banques prêtent à la spéculation, sur garantie de bonnes valeurs, à 5 p.c.; quelques institutions cependant prêtent encore à 4½ p.c. L'escompte aux clients réguliers est de 6 à 7 p.c.

Le change sur Londres est en hausse. Les banques vendent leurs traites à 60 jours à une prime de 9½ à 10 et leurs traites à vue à une prime de 10½ à 10¾. Les transferts par le câble sont à 10½ de primes. Les traites à vue sur New-York font de 1½ à 1¾ de prime. Les francs valaient hier à New-York, 5.17½ pour papier long et 5.16½ pour papier court.

La banque a été assez active et ferme, pour les actions de banque. La banque de Montréal est à 219½, coupon détaché, ce qui met l'action complète à 224½. La banque Ontario fait 85, la banque Molson, 172½ et la banque de Toronto, 242. La banque des Marchands n'a pas eu de ventes, ni la banque du Commerce. La première est cotée en clôture 172½ vendeurs et 165 acheteurs; et la seconde, 140 vendeurs et 136½ acheteurs. La banque du Peuple a été active à 115.

Les banques canadiennes sont cotées en clôture comme suit :

Banque du Peuple	117½	114
" Jacques-Cartier	120	110
" Hochelega	130	126
" Nationale	58
" Ville Marie	100	70

Le Gaz a fait une chute jeudi dernier, sur la nouvelle de l'injonction prise pour empêcher le contrat avec la ville, il est descendu à 200, puis à 199½. Mais il est déjà remonté à 202½. Les Chars Urbains, anciennes actions, font 197 et 197½; nou-

velles actions, 195 à 196. Le Câble est ferme à 153½; le Téléphone Bell fait 155½; la Royal Electric 154½ et 155; le Télégraphe est coté 161 vendeurs et 159 acheteurs.

Le Richelieu est à 98; le Pacifique à 52½; le Toronto Street Railway à 76½.

La Dominion Cotton Co. fait 100½ et la Montreal Cotton Co, 127 et 128.

COMMERCE.

Encore des gelées cette semaine. On craint pour les grains au Manitoba et dans le Haut Canada. Dans notre district, les légumes et les arbres fruitiers ont encore souffert; dans quelques localités, on craint même pour les pois; mais ni le blé, ni l'avoine ne sont endommagés. L'ouest des Etats-Unis paraît avoir été très éprouvé. Il est naturellement impossible, à l'heure qu'il est, de savoir si les dommages constatés auront l'effet de détruire ou simplement de retarder les récoltes endommagées. Au point de vue de l'économie générale de notre province, la hausse que produira cet état de choses, n'est pas sans nous promettre quelq'avantage; car, sauf pour les fruits et les légumes qui sont cependant moins avancés et ont par conséquent moins souffert, nos récoltes profiteront en valeur de la diminution du rendement des contrées de l'ouest.

La hausse générale des marchandises, des produits de la ferme et de l'industrie se continue et le regain d'activité du commerce se maintient; mais cette amélioration semble prendre une tournure spéculative, qui ne pourrait guère lui permettre de se soutenir si elle n'était appuyée sur une amélioration réelle dans la situation des consommateurs et des producteurs; jusqu'ici, elle paraît restreinte à l'élément intermédiaire. Il nous faudrait, en un mot, une bonne récolte à la campagne et une reprise de l'industrie du bâtiment en ville.

Chaussures.—Les chaussures fines ont encore peu haussé; mais les chaussures communes sont en hausse de 20 à 25 p.c. Comme il y a des variations considérables entre les prix des différents manufacturiers, nous n'avons pu encore établir une moyenne exacte pour reviser complètement nos prix courants; nous prions donc nos lecteurs de ne pas trop

s'en rapporter aux chiffres qui sont publiés encore cette semaine; dans notre prochaine édition nous espérons pouvoir être plus exacts.

La hausse ne paraît pas avoir stimulé la demande; le commerce de détail tient probablement à épuiser le stock en mains avant de faire beaucoup d'achats aux nouveaux prix.

Cuir et peaux.—Encore de la hausse sur les cuirs: cuirs à semelles, cuirs fendus, vache cirée, vache grainée, buff, etc. Toutes les principales lignes ont été avancées de 2 à 3c par livre. Mais les manufacturiers n'achètent encore qu'au jour le jour.

Les peaux sont très fermes à la dernière hausse: 8c pour le No. 1; 8c pour les peaux de veau et de 15 à 20c pour les agneaux. Les stocks s'enlèvent dès qu'ils sont mis en vente.

Draps et nouveautés.—Les prix des cotonnades et des lainages se maintiennent fermes. Le commerce est tranquille en ce moment: la campagne fait bien quelques achats de marchandises d'automne aux commis-voyageurs, mais la ville est morte, les froids y ont tué toute activité.

Epiceries.—Le commerce d'épicerie est actif, avec de la fermeté dans toutes les lignes. Les sucres jaunes ne se vendent pas à moins de 3½c. Les blancs sont sans changement.

On croit que les fabricants de conserves ont rompu leur combinaison; car chaque maison vend maintenant ses produits et il en est résulté un peu de faiblesse dans les prix.

Les mélasses sont très fermes et le prix en a été haussé de 2c par gallon, tant pour la mélasse sur place que pour celle qui arrive. Le ton du marché aux Barbades est à la hausse et on s'attend à ce qu'il y ait encore une autre avance ici avant peu.

Fers, ferronneries et métaux.—Il n'y a, pour le moment, aucun changement dans les prix de la ferronnerie; mais le mouvement de hausse qui se produit aux Etats-Unis devra, un jour ou l'autre, se reproduire ici. Dans la quincaillerie, les maisons américaines ont toutes retiré leurs prix courants.

Il faut s'attendre, par conséquent, à des prix très fermes suivis d'une hausse générale.

Huiles, peintures et vernis.—Les huiles

NOS ALIMENTS NATIONAUX

Blé Roulé, Désseché Avoine Roulée, Déssechée,
Orge "Snow Flake," Roulée, Déssechée.

En paquets de 2 lbs

2 doz. à la caisse

FARINE DE SARASIN PRÉPARÉE, en paquets de 2½ lbs—2 doz. à la caisse
en paquets de 5 lbs—1 doz. à la caisse

Ces marchandises sont sans égales et remplissent la demande pour des aliments d'une qualité supérieure pour le déjeuner.

Donnent SATISFACTION à vos pratiques,

AUGMENTENT votre COMMERCE,

Vous donnent un bon PROFIT.

RESULTATS:
**QUALITÉ,
SATISFACTION,
PRATIQUES,
PROFIT.**

The IRELAND NATIONAL FOOD CO'Y

MEUNIER ET FABRICANTS

(Ltd)

D'Aliments pour le Dejeuner

Possédant les moulins du genre les plus grands, les plus complets et les plus modernes de tout le Dominion.

TORONTO Ont



Pour Prix et Echantillons
Telephonnez a

HOWE, McINTYRE & Co., Agents, Montreal.

TELEPHONE 2236.

de pétrole sont plus faciles ; l'effet de la spéculation se dissipe, on cote maintenant d'huile canadienne de 15½ à 16c et l'huile américaine 19c.

Salaisons.—Le lard a haussé ces jours-ci à Chicago, ce qui a donné de la fermeté à notre marché, mais les prix restent les mêmes. De même pour le saindoux.

Revue des Marchés

Montréal, 22 mai 1895.

GRAINS ET FARINES

MARCHÉS DE GROS

Mark Lane Express de lundi, le 20 mai, dit, dans sa revue hebdomadaire des marchés anglais :

“ Les blés anglais ont haussé de 6d. Les chargements de Californie se sont vendus 26s, ceux d'Oregon, de Duluth et de Manitoba de choix 27s. Les farines américaines ont été en bonne demande et le maïs s'est vendu en hausse de 6d, soit à 23s pour le rond et à 22s pour le plat. L'orge est en hausse de 3d et l'avoine est soutenue.

“ Aujourd'hui, les blés anglais ont eu une nouvelle hausse de 6d ; les blés étrangers et américains ont haussé de 1s, excepté ceux de Californie qui n'ont haussé que de 6d. Les farines américaines ont monté de 1s et les anglaises de 6d. La demande en malt et orge s'est améliorée avec une hausse de 6d dans les prix. Le maïs rond a eu une avance de 9d et le plat de 6d. Les haricots sont fermes. Les pois du Canada font 1s de hausse. Le tourteau de graine de coton a perdu 2s 6d et la graine de coton 1s 2d par tonne.”

Les dernières dépêches reçues par le câble à la Chambre de Commerce, content comme suit le marché anglais pour chargements :

“ Chargements à la côte, blé ferme. En route, ferme ; les détenteurs offrent avec réserve. Marchés anglais de province généralement en hausse de 6d. Maïs à la côte tranquille ; en route, ferme. Liverpool, blé disponible ferme, en demande modérée, do à livrer, accuse un peu d'hésitation. Marchés français de province fermes.”

Comme on le voit, les marchés sont très fermes en Europe et donnent un ton de la plus grande fermeté aux marchés américains. Pour saisir la signification

de ces cours, il faut se rappeler que l'Europe occidentale a eu, comme nous, mais sept jours après nous, une semaine de très fortes chaleurs qui a donné une impulsion considérable à la végétation, beaucoup plus avancée là-bas qu'ici. Et, comme ici, ces chaleurs ont été suivies par un refroidissement subit, qui a dû causer encore plus de dommages là-bas qu'en Amérique. Si la hausse en Europe a pu être influencée quelque peu par la hausse de New-York et de Chicago, elle l'a dû l'être, nous en sommes convaincus, par les dommages qu'ont dû subir les récoltes en Angleterre, en France, en Allemagne, en Hongrie, etc. par suite des gelées de mai.

Aux Etats-Unis, on s'appuie aussi sur la fermeté des marchés d'Europe, car l'influence est réciproque, mais ce qui a fait surtout la hausse, ce sont des rapports — probablement exagérés — de dommages aux récoltes de blé de l'ouest par la gelée, surtout par celle de lundi dernier. Les premières nouvelles, celles surtout du Dakota, étaient vraiment lamentables ; les sept-huitièmes de la récolte étaient détruits. On en est revenu, et aujourd'hui, sans nier qu'il y ait du dommage, on dit qu'il peut parfaitement se réparer par une repousse du plant et que, quant au maïs gelé, on a encore tout le temps de le replanter.

La situation statistique accuse une diminution de 3,500,000 minots dans la “ visible supply,” ce qui, pour les uns, est un bon chiffre, tandis que d'autres le trouvent un peu trop bas.

Toujours est-il que, lundi, le marché de Chicago a eu un moment d'excitation comme il n'en avait pas eu depuis longtemps, surtout sur un marché en hausse. Les cours du blé ont monté de 5c par minot, dans la journée, puis sont redescendus de 1½c sur des réalisations de bénéfices.

Le blé disponible pour livraison immédiate, s'en vendit hier : à New-York (No 2 roux) 74 à 75c ; à Chicago (No 2 du printemps) 76c ; à Détroit (No 2 roux) 77½c ; à Duluth (No 1 dur) 75½c.

Les marchés de spéculation ont clôturé comme suit : Chicago, blé sur mai, 72½c ; sur juillet, 73½c ; sur septembre, 73½c. New-York, blé sur mai, 75½c ; sur juillet, 76½c ; sur septembre, 76½c. Il y a huit jours, le blé sur mai valait à Chicago 65½c et à New-York, 69½c. Il y a donc actuellement 7c de hausse environ, mais hier matin, la hausse avait atteint 9c.

Au Manitoba les premières gelées de la semaine dernière avaient eu peu d'effet, mais celle de lundi causent de l'anxiété. La gelée, on le sait, a été très forte ; mais le télégraphe n'a rien dit de ce qui en était résulté ; il est difficile, d'ailleurs, de s'en rendre compte immédiatement.

En attendant, on demande 90c par minot pour le blé dur à flot à Fort William, ce qui le met à la parité de Duluth, où le blé est coté 75s, avec 15c de droit.

Ontario n'a pas échappé à la gelée et comme une grande partie de la récolte est précisément au point où elle est le plus sensible au froid, on craint des dommages sérieux au blé d'hiver, aux pois, à l'avoine et à l'orge.

Le blé blanc s'est vendu 90c et, même à ce prix, il n'y a que très peu d'offre. C'est le prix que reviendrait le blé des Etats-Unis, droits payés. On offre 95c à Toronto et dans l'ouest pour le No 1 dur de Manitoba. Les exportateurs ont des offres de pois à 60c dans l'ouest. Mais dans l'est on ne veut pas accepter ce prix. Des chars de pois à soupe ont été vendus à 62c dans l'ouest. Une vente de 10,000 minots d'avoine a eu lieu hier à 38c ; les chars en gare sont cotés à 48c.

A Montréal, on cote le blé de Manitoba à 97c ; mais il n'y en a pas de ventes.

L'avoine continue à hausser, tandis que le stock continue à baisser. La diminution de la semaine dernière a été de 30,000 minots. Il n'y en a plus guère en magasin que 100,000 minots, ce qui est bien peu pour les besoins de la consommation. Il est vrai que la hausse finira bien par en amener de l'intérieur, s'il y en a encore. On cote aujourd'hui, en gros lots, l'avoine d'Ontario No 2 à 33½c ; quelques détenteurs demandent même 44c.

Les pois ont de la demande et s'exportent assez activement ; quoique les exportations ne soient pas prises sur les stocks de Montréal. Ce sont des lots achetés dans l'ouest et transbordés directement des chars ou du bateau au vapeur océanique. La raison en est que les détenteurs des pois qui sont en magasin à Montréal, demandent des prix plus élevés qu'on ne veut encore payer. On y viendra peut-être. En attendant, on peut coter nominalement de 73 à 75c par 66 livres.

L'orge et le sarrasin sont soutenus, sans transactions notables vu l'absence de stock de l'un et de l'autre.

Depuis notre dernière revue, deux hausses distinctes ont eu lieu dans les farines, la première de 25c et

J. A. VAILLANCOURT

MARCHAND-COMMISSIONNAIRE DE PROVISIONS

333 ET 335 RUE DES COMMISSAIRES, MONTREAL.

BEURRE, FROMAGE ET ŒUFS

PLACÉS AUX PRIX
LES PLUS AVANTAGEUX

Attention spéciale donnée aux Consignations de Beurre et de Fromage.

AVANCES LIBÉRALES SUR CONSIGNATIONS

Tinettes en belle épinette blanche, 30, 50, 70 lbs.

Fournitures pour Fromageries.

Spécialité de Tinettes pour Beurreries.

Les Meilleurs Sels Anglais “ HIGGINS ” et “ ASHTON ” pour Beurreries

SOLLICITE LA CONSIGNATION DE TOUTES SORTES DE PRODUITS AGRICOLES

la seconde de 15c, en tout 40c. C'est encore la rareté et la cherté du blé qui poussent les cours des farines. Et les cours sont encore très fermes; il est fort possible, probable même que, lorsque nos lecteurs pourront lire ces lignes, les farines fortes à boulanger seront à \$5, soit une hausse de \$1.25 depuis un mois à peu près. Pendant le même temps, le blé a haussé de 20c par minot, soit environ 30 p.c.

La demande est bonne de la part de la boulangerie et du commerce de la campagne et si l'exportation n'y peut pas toucher, en ce moment, les provinces maritimes et l'est de la province sont forts acheteurs.

Hausse également sur les farines d'avoine. Moulée, gru et son stationnaires.

Nous cotons en gros

Blé roux d'hiver, Can. No 2.	\$0 90 à 0 00
Blé blanc d'hiver " No 2.	0 92 à 0 00
Blé du printemps " No 2.	0 00 à 0 00
Blé du Manitoba No 1 dur...	0 97 à 0 98
" " No 2 dur...	0 00 à 0 00
" " No 3 dur...	0 00 à 0 00
Blé du Nord No 2.....	0 00 à 0 00
Avoine No 2.....	0 43½ à 0 44
Blé d'Inde, en douane.....	0 00 à 0 00
Blé d'Inde, droits payés.....	0 00 à 0 65
Pois, No 1.....	0 75 à 0 80
Pois, No 2.....	0 73 à 0 75
Orge, par minot.....	0 54 à 0 55
Sarrazin, par 50 lbs.....	0 53 à 0 54
Seigle, par 56 lbs.....	0 54 à 0 55

FARINES

Patente d'hiver.....	\$4 80 à 5 00
Patente du printemps.....	4 90 à 4 95
Patente Américaine.....	0 00 à 0 00
Straight roller.....	4 40 à 4 50
Extra.....	4 10 à 4 25
Superfine.....	3 40 à 3 75
Fort de boulanger (cité).....	4 75 à 0 00
Fort de Manitoba.....	4 60 à 4 75

EN SACS D'ONTARIO

Medium.....	\$3 80 à 4 00
Superfine.....	2 50 à 2 70

FARINE D'AVOINE

Farine d'avoine standard, en barils.....	4 30 à 4 35
Farine d'avoine granulée, en barils.....	4 50 à 4 60
Avoine roulée en barils.....	4 30 à 4 35

MARCHÉ DE DÉTAIL

Encore peu de grains au marché de la

place Jacques Cartier, lundi, et, en conséquence, prix fermes. On a vendu l'avoine de \$1.00 à \$1.05 la poche.

En magasin, les commerçants vendent l'avoine de \$1.10 par 80 livres.

Le blé d'Inde jaune des Etats-Unis fait 75c par minot, et le blanc 80c par 60 lbs.

Les pois No 2, valent 85 à 90c et les pois cuisants de 95c à \$1.00 par 60 lbs.

La graine de lin par minot de 60 lbs vaut \$1.05 à \$1.10.

L'orge No 2 de la province vaut de \$1.05 à \$1.10 par 96 lbs.

Le sarrazin vaut \$1.40 par 96 livres (2 minots).

BEURRE

MARCHÉS ANGLAIS.

On écrit de Liverpool :

" Il y a eu une bonne demande pour les beurres de premier choix du continent, qui s'écoulent bien; mais les qualités secondaires sont de vente lente. Quelques beurres frais de Limerick ont été mis sur le marché et se sont vendus de 72s à 74s; la qualité s'améliore. Le marché clôture tranquille, on cote : Danois extra fancy, 90 à 93s; do seconde qualité, 82 à 85s. Irlandais, Tipperary 1er choix 73 à 76s; second choix, 65 à 68s." Pas de crémeries canadiennes de choix en vente.

MARCHÉ DE MONTRÉAL

Le beurre de beurrerie de 1er choix se détaille encore à la tinette à 16c; mais pour placer un lot de quelque importance, il faudrait accepter de 14½ à 15c.

Que nos amis les patrons des beurries ne perdent pas courage pourtant. On annonce de nouveau, mais pas encore officiellement, que le gouvernement de Québec va donner un bonus de 1c par livre pour le beurre de choix convenable pour l'exportation. Ce n'est guère que le beurre de juin, beurre des vaches aux pâturages, qui pourra en bénéficier; mais ce sera toujours un encouragement pour les exportateurs et, si l'on peut exporter, même à un bas prix, le beurre d'été, on pourra compter que le marché local, qui ne sera pas encombré de ces beurres comme l'année dernière, pourra payer un prix raisonnable pour le beurre d'automne.

Les beurres de ferme sont complètement négligés,

FROMAGE

MARCHÉ ANGLAIS

On écrit de Liverpool :

" La demande de la consommation a été assez bonne, mais elle a pris principalement des qualités secondaires, que les détenteurs s'empressent d'écouler, vu les arrivages considérables. Quelques lots de fromage nouveau sont arrivés et ont fait de 42s à 44s, mais la qualité n'en est pas parfaite. Le marché clôture tranquille. On cote: fromage d'automne extra fancy 46 à 47s pour le blanc et de 47s 6d à 48s pour le coloré; bonne qualité, 43 à 45s."

MARCHÉS DES ETATS-UNIS

Canton, N.-Y., 18 mai. Il a été vendu aujourd'hui 1300 fromages à 6c. et 600 tinettes de beurre à 18½c.

Ogdensburg, N.-Y., 18 mai.—En vente aujourd'hui, 25 lots de 1129 meules; 654 vendues à 6c. Le reste se vendra probablement au même prix ce soir.

Utica, N.-Y., 20 mai.—Ventes de la journée, 60 petites meules à 5c; 3283 meules consignées, 16 tinettes de beurre, de 16c à 16½c.

Little Falls, N.-Y., 20 mai.—En vente, 3,900 meules; tout a été consigné. Il a été vendu 12 tinettes de crémeries à 17c.

MARCHÉ D'ONTARIO

Brockville, 16 mai.—On a mis en vente aujourd'hui 383 fromages blancs et 1603 colorés, en tout 1986. Les acheteurs ont offert 6½c pour le blanc et 6½c pour le coloré, mais on n'a pas accepté.

Woodstock, 16 mai.—On a offert ici 6½c pour le fromage en vente; mais cette offre n'a pas été acceptée.

Brantford, 16 mai.—Dix fromageries ont mis sur le marché 900 meules en ventes, 100 meules à 6½c et 125 à 6.5/16c.

Kingston, 16 mai.—On a mis en vente 1,000 meules. Pas de ventes. On a offert 6c pour tout ou 6½c pour le choix.

London, 18 mai.—Vingt-six fromageries ont mis en vente 2280 meules de mai. Pas de ventes. Il a été offert 6c et 6½c.

MARCHÉ DE MONTRÉAL

A Cowansville, samedi, a été inauguré le premier marché de fromage des Cantons de l'Est. Treize fromageries ont mis en vente 512 meules de fromage blanc, du mois de mai. Il a été offert 6c pour le tout et 6½ à 6½c pour le choix. Pas de ventes.

La Société Artistique Canadienne

BUREAUX

1866 Rue Sainte-Catherine, Montréal.

Fondée dans le but de répandre et de développer le goût de la musique et d'encourager les artistes.

Incorporée par Lettres Patentes le 24 Décembre 1894.

CAPITAL - - \$50,000.00

I PRIX de \$1,000.00 I PRIX de \$400.00

I PRIX de \$150.00.

Et 2848 autres prix variant de \$1.00 à \$50.00 sont distribués TOUS LES 15 JOURS.

PRIX DU BILLET, 10 CTS

Mentionnez "La Société Artistique Canadienne" quand vous achetez vos billets. Billets envoyés dans toutes les parties du pays sur réception du prix d'un timbre.

ON DEMANDE DES AGENTS RESPONSABLES POUR LA CAMPAGNE.

NOUS RECEVONS CETTE SEMAINE NOTRE PREMIERE IMPORTATION DU CELEBRE

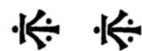

COGNAC LAURIER FILS

ECRIEZ POUR PRIX ET ECHANTILLONS.

LA.....

Canada Liquor Co.

253 et 255 ST-PAUL et 2 ST-VINCENT,

.....MONTREAL

Au quai, à Montréal, lundi, il y avait en vente 2,000 meules environ, qui se sont vendues de 6½ à 6¼c, ce dernier prix pour quelques lots seulement. On dit pourtant qu'un lot de choix a fait 6½c. Mais nous n'avons pu le vérifier.

Ce qui a été con-igné ici est en grande partie resté chez les consignataires qui espèrent obtenir une fraction de plus. Le câble qui était descendu à 43s est remonté lundi à 44s; c'est un petit encouragement. Il est possible que le reste du fromage de vaches à l'étable se vende encore dans ces bas prix; mais il faut espérer que lorsque l'on aura à vendre du fromage d'herbe, le marché se relevera un peu. Les exportateurs ont l'air très indifférents; mais on soupçonne qu'ils ont quelque plan à exécuter. Peut-être espèrent-ils décourager les fromagers et parvenir à faire des contrats pour la saison à bas prix, tandis qu'ils espéreraient voir le marché revenir plus tard à un prix raisonnable. Nous conseillons donc à nos amis de se tenir sur leurs gardes.

Les exportations de la semaine ont été :

Par	Pour	Fromage	Beurre
Parisian	Liverpool	7,300	521
British Prince	—	2,372	...
Lake Superior	—	1,278	...
Porkmore	—	75	...
Sarmatia	Glasgow	309	...
Tritanian	—	726	...
Montevidean	Londres	3,577	...
Merrimac	—	781	...
Memphis	Bristol	2,037	...
Cynthiana	Manchester	655	...

Sem. corresp. 1894 19,110 531
12,897 ...

ŒUFS

Marché tranquille et sans changement. On cote 10 à 10½c.

FRUITS

L'avant dernière cargaison de fruits de la saison, celle de l'Avlona, a été vendue lundi aux enchères. Elle ne consistait qu'en 13,000 boîtes d'oranges et de citrons et n'avait pas attiré autant d'acheteurs étrangers que les précédents. Cependant les enchères ont été animées et les prix élevés.

Les prix pour les détailliers sont plus chers que la semaine dernière surtout pour les oranges.

Les fraises sont un peu moins chères.

POMMES DE TERRE

Les pommes de terre valent de 60 à 65c au char et de 70 à 75c en petits lots, par 90 lbs.

A Boston on cote :

Hébron, le minot	de 60 à 65c
Roses, le minot	de 60 à 63c
White Stars et Burbanks	de 60 à 63c
Rouges du Dakota	de 50 à 53c
De l'île de P. E.	de 00 à 00c

FOIN PRESSE ET FOURRAGES

A Boston on cote :

Choix à fancy en grosses balles	\$14 00 à \$15 00
Choix à fancy en petites balles	13 50 à 14 00
Beau à bon	11 00 à 12 00
Pauvre à ordinaire	10 00 à 11 00
Mêlé	10 00 à 11 50
Paille de seigle	14 00 à 14 50
" d'avoine	8 00 à 9 00

Arrivages de la semaine 153 chars de

foin et 12 chars de paille; semaine précédente 127 chars de foin et 15 chars de paille.

Sur les arrivages de la semaine 15 chars étaient en transit pour l'exportation.

Marché encore stationnaire; on s'attend à ce que les arrivages augmentent considérablement bientôt.

A Montréal, les exportateurs pour les Etats-Unis paraissent avoir plus de difficulté à se procurer le foin à la campagne, ils sont en conséquence forcés de payer un peu plus cher, soit de \$5 00 à \$5.50 pour le No. 2, et de \$6.00 jusqu'à \$7.00 pour le No. 1, suivant la position.

Pour l'Angleterre, il ne se fait pas d'exportation.

Le marché de détail est tranquille pour tous les fourrages.

Nous cotons au détail :

Foin pressé No 1, la tonne	8 50 à 9 00
do do No 2 do	6 00 à 7 00
do do No 3, do	0 00 à 00 00
Paille vieille do	4 50 à 5 50
Moulée, extra la tonne	00 00 à 24 00
do No 1 do	00 00 à 22 00
do No 2, do	00 00 à 21 00
Gru blanc do	00 00 à 20 00
do No 2, do	00 00 à 19 00
do No 3, do	00 00 à 00 00
Son (Manitoba) do	16 00 à 17 00
do (Ontario) do	17 00 à 18 00
do au char	15 00 à 16 00
Blé-d'inde jaune moulu	00 00 à 28 00
Farine de blé-d'inde, granulée	
100 lbs	1 50 à 1 75
Farine de blé-d'inde commune	
100 lbs	1 20 à 1 25
Blé-d'inde broyé, la tonne	00 00 à 27 00

LE FROMAGE CANADIEN EN AVANT !

1892-93 — A CHICAGO — 1892-93

Les "BLUE STAR" ont remporté 26 prix sur 28 échantillons exposés !!

J. N. DUGUAY,

LA BAIE, CO. YAMASKA, P. Q.

Agent des Fromageries "BLUE STAR" et "JERSEY LILY"; sollicite les applications des Fromagers qui désirent faire partie de ces combinaisons pour la vente de leurs Fromages sur le marché de Montréal.

Commission, 5c. par boîte, claire de toute dépense.

Les ventes se feront chaque semaine comme par le passé, et le retour de chaque envoi sera fait aussitôt après la vente. C'est une occasion avantageuse et profitable pour les bonnes fromageries de vendre leurs produits aux prix du gros, sans qu'il leur en coûte beaucoup. Les patrons sont surtout intéressés dans ce système de ventes; ils ont le plus haut prix, un meilleur rendement et s'assurent, par le fait, la durée de cette industrie, la seule payante aujourd'hui.

Les ventes sont assurées à des prix avantageux, les marques "BLUE STAR" et "JERSEY LILY" comptant parmi les plus recherchées en Angleterre. La marque "Blue Star" est réservée aux Fromageries de la Rive Sud et la "Jersey Lily" à celle de la Rive-Nord.

Le fromage fait de lait écrémé, le fromage mal fait ou mal emballé ne peuvent faire partie de ces combinaisons.

J. N. DUGUAY, LA BAIE, CO. YAMASKA, P. Q.

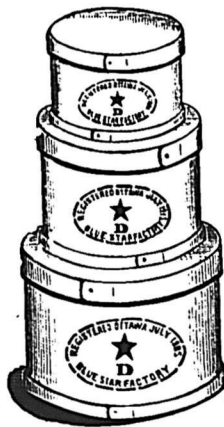

La WASHINGTON BUILDING TRUST CO. (Incorporée) Capital Social \$400,000

BUREAUX D'ADMINISTRATION :--SALLES 20 A 25 BANQUE DU PEUPLE, MONTREAL, CAN.

Offre au public un placement sans égal sur ACTIONS-COUPONS, payées semi-annuellement aux taux de 5 pour cent, exigible en aucun temps au bout de 12 ans et garanti par son capital-actions placé en bons du gouvernement. Aussi Actions-Coupons vente à \$ 0, par action portant 4 pour cent semi-annuellement, et valant \$10, à maturité au bout de 90 mois, exigibles en aucun temps au bout de 6 mois. Les actions par versement sont exigibles en aucun temps avec le plein montant du capital et des intérêts, échéance garantie en 90 mois.

Elle présente la seule garantie absolue qui ait jamais été offerte. Ses administrateurs aux Etats-Unis et au Canada sont au premier rang des cercles financiers et commerciaux dans le monde.

OFFICIERS DES ETATS-UNIS :

President :--T. NADEAU, Président de la Cie de Manuf. de Pianos Foisy. Vice-President :--L. B. PEASE, Editeur de "The Evening Reporter," Président du "Board of Trade" de Woonsocket, R. I. Trésorier :--L'HON. CHAS. P. BENNETT, Secrétaire d'Etat, Rhode Island. Secrétaire :--THOS. F. G. FOISY, HON. A. CHOQUET, Probate Judge, Etat du Rhode Island, Avocat principal. OSCAR NADEAU, Caissier.

COMITÉ EXÉCUTIF :

T. NADEAU, HENRY E. TIEPKE, THOS. F. G. FOISY
SOUFOFFICIERS ET DIRECTEURS :

President--R. BICKERDIKE, Vice-Prés. Banque d'Hochelaga.
Vice-President--H. LAPORTE, de la maison Laporte, Martin & Cie
Président de la Chambre de Commerce.

Trésorier.--J. S. BOUTSQUET, Gérant Banque du Peuple, THOS. F. G. FOISY, Trésorier et Gérant de la Cie Manufacturière de Pianos Foisy.
CHARLES DESMARTEAU, Comptable et Syndic.
J. J. BEAUCHAMP, Procureur en loi. C. E. LECLERC, Notaire
JAMES WRIGHT, Evalueur.

Banquier--LA BANQUE DU PEUPLE, Montréal.

Adressez toutes communications à

T. NADEAU, Président.

MARCHE AUX BESTIAUX

Les arrivages de la semaine dernière ont été :

PARCS DU PACIFIQUE.

Bêtes à cornes.....	2600
Moutons.....	1372
Porcs.....	2554
Veaux.....	195

On a mis en vente lundi, aux abattoirs de l'Est :

Bêtes à cornes.....	350
Moutons.....	300
Agneaux.....	100
Veaux.....	600
Porcs maigres.....	40

L'exportation, qui a reçu des nouvelles de baisse en Angleterre, a baissé ses prix sur notre marché de $\frac{1}{2}$ à $\frac{3}{4}$ par livre. Un acheteur français, M. Proulx, a expédié un chargement de 400 têtes pour le marché de Paris, payant 60s de fret. Un autre acheteur, M. Sarignet, doit expédier ces jours-ci pour le marché de Bordeaux environ 200 têtes de bétail qu'il est allé acheter dans l'ouest.

La boucherie a payé, lundi :

Bêtes à cornes, 1er choix.	4 $\frac{1}{2}$ à 4 $\frac{3}{4}$ c
" " 2e "	3 $\frac{1}{4}$ à 4 $\frac{1}{4}$ c
" " 3e qualité.	3 à 3 $\frac{1}{2}$ c
Moutons, la tête.....	\$4.50 à \$8.00
Agneaux ".....	3.00 à 4.00
Veaux ".....	2.00 à 6 00
Porcs gras les 100 livres.	4 80 à 4.90

Les exportations de la semaine ont été : Bêtes à cornes, 4,643 ; moutons, 1,903.

Nous rappelons à nos abonnés que le prix de l'abonnement est strictement payable d'avance.

NOTES SPECIALES.

LE MONITEUR DU COMMERCE

On demande à acheter les exemplaires suivants du "Moniteur du Commerce" : 1889—Avril 12-19-26 ; Mai 3 ; Juin 7 ; Déc. 13. 1891—Mai 22 ; Août 14 ; Sept. 4 ; Oct. 9, 30 ; Nov. 6, 13 ; Déc. 4.

MM. Roméo Prévost & Cie, comptables, auditeurs, liquidateurs et fidéi-commissaires, font une spécialité de liquidation de faillites. Argent à prêter. Achat de débetures municipales.

Bâtisse New York Life, chambres Nos 6 et 7. Montreal Telephone Bell No 815.

La Cie d'Approvisionnement Alimentaires de Montréal informe sa clientèle que, malgré l'augmentation des droits de douane sur les rhums et cognacs, elle n'augmente pas les prix du Cognac "Jockey Club" et des rhums, marques "Diamant," "White Ball" et "Des Lys," dont elle a le monopole au Canada.

LIVRE REÇU

MANUEL D'AGRICULTURE, par Ed. A. Barnard. Chez Eusèbe Sénécal et fils, Montréal. C'est une véritable encyclopédie agricole à l'usage des cultivateurs canadiens. Le nom de l'auteur en dit plus que nous ne pourrions faire dans un long article. Le texte clair et rédigé dans une langue que comprendront tous les cultivateurs, est accompagné de 260 gravures explicatives. C'est bien "Le livre des Cercles Agricoles." Nos remerciements à qui de droit pour l'envoi de ce précieux ouvrage.

Renseignements Commerciaux

PROVINCE DE QUÉBEC

DISSOLUTIONS DE SOCIÉTÉS

Montréal.—F. Dansereau & frère, hôtel.

Desionchamps & Cie, commerçants. Casavant & St-Laurent, entrepreneurs. Migneron & Fils, maçons.

J. Bergeron & Cie, chaussures. J. W. Grier & Mudge, agents d'assurances et bois de sciage.

Henderson & Jeffrey, bouchers. P. Martineau & Cie, épiciers.

Thibaudeau & Bourdon, bois de sciage. Bedford.—Paré & Paré, bouchers.

Etchemin.—Augustin Simoneau & Cie, boulangers.

Paradis & Cie, commerçants. Yamachiche.—Lacerte & Frère, mag. gn.

Québec.—Desrosiers & Plamondon, peintres.

R. Leclerc & Frère, bijoutiers.

NOUVELLES SOCIÉTÉS

Montréal.—The Atlas Engraving Co. graveurs ; Thomas N. Mathews et John Clark.

L. N. Dagenais & Cie, tailleurs ; Mme Marie Louise Dussault, épse de L. N. Dagenais, seule.

Delorme, A. Gallipoli & Cie, hôtel ; Mme Adélaïde Delorme, épse de Victor Gallipoli, gérante, et Jos. Courville et Pierre Nadon, commanditaires pour \$1,000, jusqu'à mai, 1900.

Wight & Bullock, épiciers ; Cécile C. Wight et Charles W. Bullock.

H. B. MUIR & Co + LAINAGES et FOURNITURES EN GROS

No. 1, RUE SAINTE-HELENE, MONTREAL.

SYNDICAT D'AGENCES, 69 RUE ST-PIERRE,

QUEBEC.

H. A. NELSON & FILS

IMPORTATEURS EN GROS D'ARTICLES DE FANTAISIE

TELS QUE

Albums Boîtes à Ouvrage, à Gants, à Mouchoirs, et de Toilette ; Bouteilles pour Parfum, Boîtes pour Collets et Poignets Triple-Miroirs pour la toilette, et aussi un assortiment complet de toutes sortes de jeux, Traîneaux, Chevaux Berçants, Jouets en Fer et Ferblanc, Jouets Mécaniques, Jouets à Vapeur et beaucoup d'autres articles que vous pouvez voir en demandant notre catalogue d'automne.

59 à 63 RUE ST-PIERRE, MONTREAL—H. A. NELSON & FILS—56 & 58 RUE FRONT, TORONTO

BURNS & LEWIS

Habillements Confectionnés en Gros

LONDON, ONT.

Notre représentant, M. T. OTWAY SADLEIR est en ce moment dans la Province de Québec, et il doit visiter les Marchands avec un assortiment complet D'ECHANTILLONS D'HABILLEMENTS pour hommes, jeunes gens et enfants, pour le printemps de 1895.

Nous offrons la meilleure marchandise de ce genre dans le Dominion et ce, au plus bas prix.

Valeurs Excellentes, Modes les plus Correctes, Ajustage Parfait.

Ne manquez pas d'examiner nos échantillons.



A. RACINE & CIE

IMPORTATEURS ET JOBBERS

— EN —

Marchandises Sèches

Générales

DE TOUTES SORTES.

340 et 342 Rue St-Paul

— ET —

179 et 181 rue des Commissaires,

MONTREAL.

The Aberdeen Printer Works, imprimerie; Artimus Strang, seul.

A. Bourret & Cie, épiciers; Alfred Bourret et Achille Langlois.

Bristol Medicine Co.; Mme Cheseldie Amiot, épouse de Ludger Séguin et Fabien H. Primeau.

Court Shirts Manufacturing Co, fabricants de chemises; Oscar Javernac, seul.

J. Edmond & F. Giroux, vins, etc.; Joseph Edmond et François Giroux.

Proulx & Cie, colporteurs; Léa Proulx, épouse de Jean-Bte Deslongchamps, et Maria Bella Paquette.

Philius Comte & Cie, entrepreneurs; Ferdinand Comte et Emilie St-Vincent, épouse de Philius Comte.

Fortin & Cie., épiciers; Edouard Cantin & Damase Fortin.

R. Reinhold & Co., lithographes; Wm Reinhold, seul.

J. Bergeron & Cie., chaussures; Josephat Bergeron, gérant, Joseph Gélina, commanditaire pour \$50. pour cinq ans.

Ranger & Lalonde, tailleurs; Aldéric Adrien Ranger et George Lalonde.

Thibaudeau & Bourdon, bois de sciage; Martial Thibaudeau, seul.

Farnham—Vitaline Rouleau, moulin à carder; Vitaline Rouleau, seule.

Ste-Cunégonde.—Thomas Turgeon & Cie, barbiers, etc.; Mme Délia Moineau, épouse de Thos Turgeon, seule.

St-Louis, Mile End.—T. H. Dupras & Cie, bouchers; Jos. A. et Théo. Dupras.

Waterloo.—The Enterprize Wood Manufacturing Co; Hormisdas Hamel et John Douglas Goodwill.

Lévis.—Mercier & Frère, commerçants; Edouard et Stanislas Mercier.

Jos. Bégin, hôtel; Joseph Bégin et Phydime Roy.

Québec.—O. E. Larose & Cie, épiciers; Omer E. Larose et Wilfrid Boissonnault.

Racine & Mercier, bois de sciage; François X. Racine et David Mercier.

Simard & Moisan, bric à brac; Jos. Simard et Jean Moisan.

St-Henri de Montréal.—Brault & Cie, vins, etc.; Jean-Bte Brault et Charles Cazalais.

Yamachiche.—Lacerte & Frère, mag. gnl.; Ernest Lacerte, seul.

FONDS A VENDRE

Montréal.—H. Duverger, importateur de nouveautés; aux enchères.

Z. Turpin, cigares et barbier; offre à vendre.

H. J. Dreyfus & Co., bijoutiers.

Québec.—Gervais, Hudon et Cie, machines et pianos; le 4 juin.

FONDS VENDUS

Montréal.—O. Salvas, buvette; à F. Dolle.

A. Roncari, pâtissier.

Loutseville.—A. I. Gravel, mag. gnl.; à 60c.

Stonefield.—Jas. Dinsmore, mag. gnl.; à 25c.

St-Henri de Montréal.—F. Lemieux, tailleur; à 50c.

INCENDIES.

Lac Mégantic.—Judd Bros, scierie; pertes \$5,000, pas d'assurance.

Québec et Ste-Foye.—John Barry, hôtel; hôtel de Ste-Foye, incendié; assuré.

NOUVEAUX ÉTABLISSEMENTS

Montréal.—John McCrudden, chaussures.

L. N. Moreau, épicier.

J. H. Parsons, épicier.

B. Daigle, épicier.

O. Labrosse, épicier.

E. A. Notting, cigares et marchandises de fantaisie.

J. F. Poirier & Cie, épiciers.

Ste-Cunégonde.—J. E. Taillefer, nouveautés.

St-Henri de Montréal.—A. Breton, épicier.

O. Deschamps, tailleur.

Jos. Nantel, épicier.

DEMANDES DE SÉPARATION DE BIENS

Montréal.—Mme Palmélia Martel, épouse de M. Elzéar Loisel, plâtrier.

Mme Ann Jane McGoogan, épouse de M. Phillip Henry, marchand.

DIVIDENDES DE FAILLITES.

Cap de la Madeleine.—Flavien Genest, le 4 juin.

Montréal.—The Canada Printing Co., le 10 juin.

Nicolet.—Francis McCaffrey (4e), le 2 juin.

Notre-Dame de Lourdes.—Louis Taschereau, le 6 juin.

Québec.—Wm. Cowan, le 2 juin.

Oct. T. Poitras, le 3 juin.

Ste-Marie de Blandford.—Joseph Charrette, le 4 juin.

St-Nicolas.—F. X. Oayer, le 3 juin.

CURATEURS

Montréal.—Riddell & Comman à John B. Rose & Co.

Laprairie.—John McD. Hains à A. Charlebois & Cie.

Martinville.—O. Millier et J. J. Griffith à John Duffee.

Shawville.—S. A. Mackay à Calvin R. Morrison.

Trois-Rivières.—Wm. D. Aird à Richard Smardon & Son.

Maskinongé.—M. Roméo Prévost à Isaie Dompousse.

CESSIONS

Montréal.—H. J. Dreyfus, bijoutier; offre 20c.

E. M. Glouberson & Son, nouveautés; demande de cession.

P. Murphy & Cie, épiciers; ass. le 27 mai.

G. Brown & Cie., tailleurs; offrent 10c comptant.

Longueuil.—Beaudry & Frère, commerçants; ass le 25 mai.

Farnham.—J. A. M. Davignon, mag. gnl.; ass. le 28 mai.

Rigaud.—André Fauvelle, colporteur; offre 25c comptant.

St-Jean Port Joli.—Jos. Pelletier et Fils, mag. gnl.; à Pelletier, Paradis et Jobin.

EN DIFFICULTÉS

Montréal.—Larue et Pouliot, tailleurs; offre 15c.

Tiger Tea Co.; prépare état de ses affaires.

East Farnham.—E. Catudal, forgeron; offre 25c.

CONCORDATS.

Montréal.—Jos. Dupont, épicier; à 40c.

PROVINCE D'ONTARIO

DISSOLUTIONS DE SOCIÉTÉS

Toronto.—Gibson et Morton, hôtel.

Belleville.—S. A. Moore & Son, marchands.

Beachville.—Archibald Bros, moulin.

Berlin.—Steiss & Good, fruits et pâtisseries.

NOUVELLES SOCIÉTÉS

Toronto.—Gibson et Morton, hôtel; T. M. Gibson, seul.

Berlin.—Steiss et Good, fruits et pâtisseries; John Steiss, seul.

FONDS A VENDRE

Toronto.—N. Fowles, chaussures.

Stratford.—Duncan McEwen, boulanger et pâtissier; sur soumissions.

St-Catherine.—J. M. Butler, fruits, etc.; sur soumissions.

Barrie.—Jesse Beard, tonnelier.

Chatham.—G. J. Peace, chaussures.

FONDS VENDUS

Toronto.—Joseph Taylor, hôtel; à F. W. Mossop.

Thos Dunnett & Co, chapellerie, à 67c.

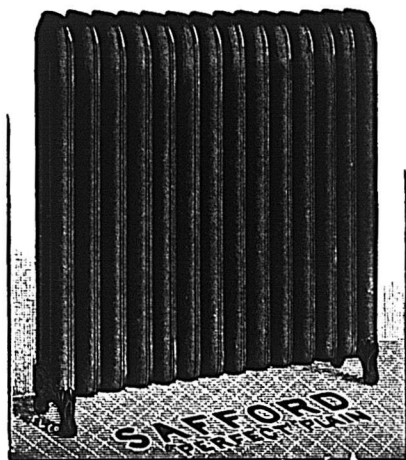

The TORONTO RADIATOR M'F'G Co. (Limited)

TORONTO, CANADA

FABRICANTS DES

RADIATEURS BREVETES de SAFFORD

Pas de { BOULONS,
PAQUETAGE,
FUITES.

Meilleurs et moins chers que les registres en tuyaux.

H. McLAREN & CO., Représentants

706 RUE CRAIG, MONTREAL.

Hamilton.—Dominion Metallic Packing Co.
Colborne.—J. F. Spaulsbury & Co, pharmaciens.
East Toronto.—R. H. Hunter, liqueurs; à W. E. Morris.
Exeter.—Bobier Produce Co, à W. Levett.
Belleville.—Huffman & Co, hôtel; à C. H. Kyle.
J. A. Elliott, épicier; à L. Roberts.
Bracebridge.—Topp. & Anderson, mag. gnl; à Fenn Anderson & Co.
Ste-Catherine.—W. Begy, tonnelier et hôtelier; à Amos Robbins & Son.
Shelburne.—A. B. Noble, ferronnerie; à A. B. Noble & Co.
Sturgeon Falls.—H. H. Heart, hôtel; à J. E. McKay.
Orangeville.—Kent & Co., mag. gnl.; à 33c.
Port Robinson.—Elizabeth Jordon, hôtel; à Wm Early.
Phepston.—R. Shields, mag. gnl.; à 48c.
Port Rowan.—G. Vanorden, hôtel; à J. Hawthorne.
Elmwood.—V. Brown, hôtel.
Stratford.—P. Watson & Son, thés, etc; à J. L. Bradshaw.
St-Thomas.—A. Lindsay (succ.) épici-er; à A. Mckenzie.
Stirling.—H. J. Meiklejohn, pharmaci-er; à J. D. McCann.
Tilbury Centre.—Ouellette & King, mag. gnl.; à D. Heuley.
Weston.—T. J. Edwards, hôtel; à Chas E Stone.
Whitby.—W. R. Howse, pharmacien; à John McCullough.

Mooretown.—Mooretown Salt Co.; à S. A. Armstrong.
Niagara Falls Centre.—M. S. Bradt, épicier.
Galt.—John Brown, chaussures; à Crabb et Brown.
Georgetown.—John Coleman, hôtel.
Amherstburg.—G. T. Florey, épici-er; à Duncanson et Smith.
Coldwater.—D. B. Dennison, hôtel.

INCENDIES

Toronto.—M. Langmuir Manufacturing Co. of Toronto (Ltd.), valises; as-surée.
Owen Sound.—A. J. Creighton, meu-blier.
Cornwall.—R. J. Gravely, salle de bil-lard.
Lally & Cavanagh, cigares et fruits.
Campbell Bros., épiciers, etc.
Isaac Ratelle, barbier.
Simcoe.—W. B. Browne & Co., meu-niers.
Elmwood.—Elmwood Lumber Manu-facturing Co (Ltd.).
Warton.—Silas Rogers, hôtel; dom-mages par l'eau.

DÉCÈS

Collingwood.—Robert Rule, écurie de louage.

NOUVEAUX ÉTABLISSEMENTS.

Bowmanville.—Heal Bros, épicerie et vaisselle.
Douglas.—James Thompson, mag. gnl.
Cobden.—Walsh & Lawless, hôtel.
Port Francis.—Wm. Ferguson, bijou-tier, etc.

CESSIONS.

Toronto.—Annie R. Moses, confections et mercerie; à Samuel Leveratt.
Hamilton.—Harry R. Angus, vaisselle, etc.; à J. W. Murton.
Amherstburg.—Geo M. Winn, imprimeur et éditeur; à Henry Clay.
Duart.—Frank T. Allan, mag. gnl.; à Henry Watson.
Harwick.—Campbell & Hutchinson, mag. gnl; à E. H. Ridley.
Jach Fish Bay.—A. Currie, commerçant; à J. G. Ullock.
Niagara Falls.—Marcus Fielding, bou-cher; à Elias Pew.

EN DIFFICULTÉS

Toronto.—Fred. Crumpton, bijoutier; sous saisie.

NOUVELLE ECOSSE

DISSOLUTIONS DE SOCIÉTÉS

Halifax.—Hubley, McDonald & Co.; épiciers.

NOUVELLES SOCIÉTÉS

Halifax.—Hubley, McDonald & Co., épiciers; J. T. Hubley, seul.

FONDS A VENDRE

Halifax.—H. M. King (succ.) écurie de louage; sur soumissions.
 E. J. H. Pauley, cigares; aux enchères.

INCENDIES

Cape George.—John R. Graham, mag. gnl., assurance \$2,800.
Aylesford.—L. O. Neilly & Co., instru-ments aratoires.

Les Ciseaux "CLAUSS"

J. Bourdeau & Fils

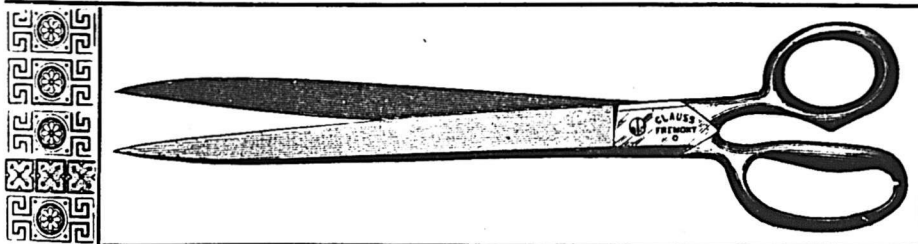

Ci-devant de la maison L. Gnaedinger, Son & Co,

IMPORTATEURS DE

CHAPEAUX,
 POURRURES
 et CASQUETTES

SONT CONNUS
 DANS LE MONDE ENTIER. **CLAUSS SHEAR CO,** 67 rue Adelaide-E, Toronto.

Avant de donner votre commande de ciseaux, écrivez nous, en mentionnant "LE PRIX COURANT," nous vous épargnerons de l'argent.

56 RUE ST-PIERRE, MONTREAL

ROBIN, SADLER & HAWORTH,

MONTREAL & TORONTO

Manufacturiers de.....

...Courroies en Cuir

TANNÉES AU CHÊNE

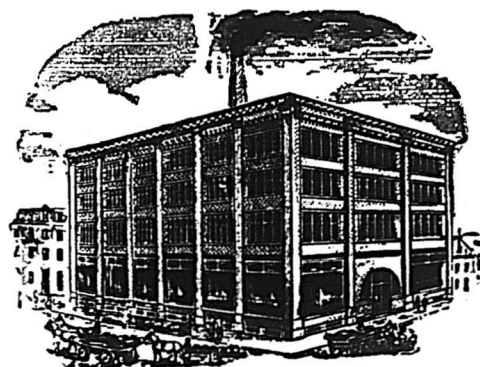

Nous fabriquons des Courroies pour toutes sortes de Travaux. En donnant l'ordre, indiquer où les courroies doivent tourner.

DÉCÈS

Halifax.—Jon Hartry, hôtel, etc.

CÉSSIONS

Darmouth.—H. C. Walker & Co., mercerie.
Barrington.—Mark Fennell, épicier et bijoutier.
Economy.—J. S. Graham, mag. gnl.
Liverpool.—I. V. Dexter, épicier.

NOUVEAU BRUNSWICK

DISSOLUTIONS DE SOCIÉTÉS

Moncton.—Casey & Johnston, pompes funèbres.

NOUVELLES SOCIÉTÉS

Moncton.—Casey & Johnson, pompes funèbres; Robert Casey, seul.

FONDS A VENDRE

St-Jean.—D. McAlpine & Co. (succ.), marchandises de fantaisie; sur soumissions.

FONDS VENDUS

Memramcook.—McVey & Doherty, mag. gnl.
Apoahqui.—H. E. Sinnott, mag. gnl.; à J. A. Campbell & Sons.

DÉCÈS

St-Jean.—O. H. Peters, tanneur, foin, etc.
Fox Creek.—E. Bourque & Son, tanneurs; Eustache Bourque, décédé.
Petitcodiac.—Cochran Bros & Co., mag. gnl.; J. D. Cochrane, décédé.

EN DIFFICULTÉS

St-Jean.—T. J. Cronin, liqueurs; demande du délai.

MANITOBA ET TERRITOIRES

DISSOLUTIONS DE SOCIÉTÉS.

Winnipeg.—Velle, Carey & Co., liqueurs en gros.

INCENDIES

Hyde.—W. Bristow, mag. gnl.

NOUVEAUX ÉTABLISSEMENTS.

Cartwright.—Cartwright Cheese Factory.
Prince Albert.—James Sutherland, tailleur.
Virden.—W. Bateman, hôtel.

COLOMBIE ANGLAISE

DISSOLUTIONS DE SOCIÉTÉS

Victoria.—Wright Bros, mag. gnl.
Sarantis Bros, fruits, etc.

FONDS A VENDRE.

Vancouver.—C. McCalam, plombier.

FONDS VENDUS

Nanaimo.—W. M. Langton, ferronnerie.
Thos L. Davis, confections.
W. R. Roberts, horloger.
New-Westminster.—H. L. Debeck, ferronnerie; à M. A. Cunningham.
Union.—E. P. Dunn, tailleur; à Lauzon & McLeod.
Victoria.—R. T. Williams, libraire; à Colonist Printing & Publishing Co.
R. T. Williams & Co., relieurs.

Louis Peterson, buvette; à N. Condo-george.

Vancouver.—Scott & Hughes, encanteurs; à J. S. Rankin.

Sidney.—W. A. Bissett, hôtel.

NOUVEAUX ÉTABLISSEMENTS

Notch Hill.—Charles Hampton, fermier et mag. gnl.
Vancouver.—J. Towers & Co., soies.
Victoria.—J. Berryman, buvette.

CHS. DESMARTEAU

Comptable, Auditeur et Commissaire

No 1598 rue Notre-Dame.

SPECIALITÉ :

REGLEMENTS D'AFFAIRES DE FAILLITES.

BILODEAU & RENAUD

COMPTABLES, AUDITEURS ET COMMISSAIRES,

No. 15 rue St-Jacques, Montréal.

Spécialité :

Règlement des Affaires de Faillites.

Téléphone 2003.

ALFRED GERVAIS, COMPTABLE

Agent d'Assurances, Vie et Feu. Collecteur. Billets Escomptés. Spécialité: INVENTAIRES

Telephone 2936.....

1627 rue Notre-Dame, MONTREAL.

Decorations en Papier, Linorusta-Walton et Kalsomine
Les derniers modèles de Paris et New-York.

P. L. DUVERT & CIE, de Paris, (France)

ARTISTES EN PEINTURES DECORATIVES

Magasin et atelier

563 RUE ST-URBAIN

Aquarellistes et Peintres de maisons et d'enseignes

J. G. A. GENDREAU

Chirurgien-Dentiste



Extraction de Dents sans douleur, Par l'électricité et par l'anesthésie.

Dents posées avec ou sans palais, d'après les procédés les plus nouveaux.

No. 20 RUE ST-LAURENT,

MONTREAL.

... \$1.50 ...

Montre Française Incomparable

En métal nickelé, 18 lignes, mouvement à cylindre, 4 rubis, trotteuse à secondes, remontoir au pendent.

La plus parfaite, la plus petite de toutes les montres bon marché, vendues jusqu'à ce jour au Canada.

Nous appelons l'attention de MM. les horlogers sur cette montre dont la vente est considérable en France.

Contre \$1.60, nous envoyons un échantillon franco.

SEULS CONCESSIONNAIRES POUR LE CANADA

ROYER & ROUGIER FRERES

IMPORTATEURS

55 Rue St-Sulpice, . . . MONTREAL.

LA FOURNAISE A EAU CHAUDE

" STAR "

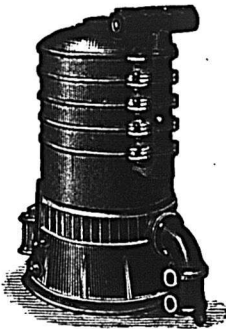

Pour le chauffage des Eglises, Edifices Publics, Résidences Privées, etc.
Reconnue aujourd'hui comme étant supérieure à toutes autres.

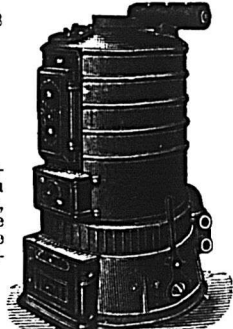

Elle possède toutes les améliorations les plus récentes apportées au système de fournaise à eau chaude. Elle est de beaucoup plus économique, plus active qu'aucune autre fournaise, et la seule possédant un syphon injecteur " Breveté " capable de chauffer à son niveau et de donner une température égale aux différents étages.

MANUFACTURÉE PAR

The Star Iron Company, 590 rue Craig, Montréal.

LES MEILLEURS CIGARES

SONT SANS CONTREDIT SUR LE MARCHÉ

Aberdeen, - - -

Paul Jones, - - -

Melrose, - - -

Blackstone,

Little Buck



BLACKSTONE CIGAR FACTORY

VILLENEUVE & CIE.

VENTES PAR LE SHÉRIF

pour la semaine prochaine

DISTRICT DE MONTRÉAL.

Birtz vs Birtz.

St-Bruno. — Lot 46 du cadastre de la paroisse; terre en bois debout de dix arpents et demi en superficie, rang des vingt-cinq.

Boucherville. — Lot 145 du cadastre de la paroisse; terre de 100 arpents dans la quatrième concession, avec bâtisses.

Vente, la 1ère propriété à la porte de l'église de St-Bruno, le 27 mai, à 10 h, a.m., et la 2me à la porte de l'église de Boucherville, le 27 mai, 2 h. p.m.

St-André vs Landerman

Rue Davidson — Lots 31-56 et 57 du quartier Hochelaga, terrains de 24 x 91 chacun; maisons en brique, Nos 98 à 110, rue Davidson.

Evaluation civile \$15,000.

Vente au bureau du shérif à Montréal, le 31 mai à 10h. a.m.

Pérodeau vs. Laughlin.

Rue St-Denis. — Partie N. O. du lot 743, du quartier St-Louis; terrain irrégulier de 5550 pieds en superficie, avec front sur la rue Ontario. Maison en pierre et brique, No 358 rue St-Denis.

Evaluation civile \$7,400.

Vente au bureau du shérif, le 31 mai, à 2 h. p.m.

Bisaillon et al. vs Champagne.

Ste-Dorothée. — Lot No 155 du cadastre de la paroisse; terre de forme irrégulière, avec maison, etc.

Vente à la porte de l'église, le 31 mai, à 10 h. a.m.

Normandin vs. Daigneault.

St-Constant. — Lot 313 du cadastre de la paroisse; terre dans la concession sud-est St-Pierre, avec bâtisses.

Vente à la porte de l'église le 31 mai à 10h. a.m.

A VIS DE FAILLITE

DANS L'AFFAIRE DE

H. J. DREYFUS & CIE.

Bijoutiers, de la Cité de Montréal, Faillis. Les soussignés vendront par encan public, en bloc,

Mercredi le 29 Mai 1895, à 11 hrs a.m.

à leur salle d'encan, No. 69 rue St-Jacques, tout l'actif mobilier des dits faillis, savoir :

Stock de bijouteries d'après inventaire	\$310.90	
Garnitures de magasin	260.25	
		\$1071.15
Dettes de livres d'après liste		6L11
		\$1132.26

Le magasin No. 1863 rue Ste-Catherine sera ouvert mardi, le 28 courant, pour l'inspection du stock.

Pour autres informations, s'adresser à

CHS. DESMARTEAU, Comptable,
1593 rue Notre-Dame, Montréal.

MARCOTTE FRÈRES.

Encanteurs.

MANUFACTURE D'ACIER FONDU

— DE —

FRIED. KRUPP,

A ESSEN, (Allemagne.)

Représentant en Canada :

JAS. W. PYKE,
35 Rue St. François-Xavier, Montréal.

Bandages de Roues en Acier et Roues bandées en Acier. Essieux et Tourillons d'Essieux, etc.

A VIS DE FAILLITE

DANS L'AFFAIRE DE

H. O. DUBOIS & CIE,

Mansion House,

Nos 522 et 524 rue St-Jacques, Montréal.

Les soussignés vendront par encan public, en bloc, à leur salle, No 69 rue St-Jacques.

Mercredi le 29 Mai 1895, à 11 hrs a.m.

L'actif mobilier consistant en l'ameublement de la bar et du logement supérieur, vins, liqueurs, cigares, etc., le tout se montant d'après l'inventaire à \$1374 37.

La licence sera aussi assurée à tout acquéreur. Les prémisses seront ouvertes Mardi le 28 courant pour inspection.

Pour plus amples informations, s'adresser à

CHS. DESMARTEAU, Curateur,
1593 rue Notre-Dame, Montréal.

MARCOTTE FRÈRES.

Encanteurs.

LEMIEUX & GIARD, Peintres d'Enseignes

Références des meilleures maisons de la ville.....

SUCCESEURS DE J. A. ROBY.

DECORATIONS, DORURES.....
TRAVAUX ARTISTIQUES, ETC.

Atelier: No 119 rue St-Dominique, MONTREAL

N. F. & V. GUERTIN...
IMPRIMEURS

ET FABRICANTS DE
TELEPHONE 2732 ... LIVRES BLANCS
19 Rue St-Jacques

SOLLICITENT VOS COMMANDES
ENVOI DE PREMIER ORDRE PRIX MODERES.

A. D. TURCOT.

H. CHAGNON.

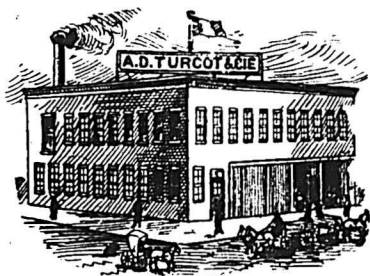

A. D. TURCOT & Cie

MANUFACTURIERS DE...
Portes, Chassis et Jalousies,

Moulure, Tournage, Déroupage, Blanchissage, Moulins à Embouvetter, Ouvrage de Menuiserie en tout genre. Bois de toutes dimensions à vendre.

127 RUE PERREAULT, coin Rivard, MILE END.

TEL. BELL 7125

Pour avoir
des Dents
Blanches

IL N'Y A RIEN DE MIEUX QUE LA
GOMME A MACHER
MEXICAN FRUIT de SOMERVILLE

EN VENTE PARTOUT A 5 Cents LE PAQUET.

C. R. SOMERVILLE, - LONDON, ONT.

DECORATION
d'Eglises, de Chapelles, Edifices Publics, Résidences Privées, Etc.

FABRICANT DE VITRAUX PEINTS et en Mosaïque.

IMPORTATEUR DE TAPISSERIES.
1886, rue Ste-Catherine, Montréal.

D. A. BEAULIEU, ARTISTE-PEINTRE DECORATEUR.

LAMBERT & FILS, Constructeurs.
357 Rue Berri, Montreal.

FAUCHER & Fils
Importateurs et Marchands-Ferronniers

Bois et Garnitures de Voitures
Fournitures pour Carrossiers et Forgeons, telles que Fer en barres, Acier, Charbon de forge, Peintures, Vernis, etc.

Nos 796 à 802, Rue Craig,
MONTREAL.

Téléphone 576

PROVINCE DE QUEBEC

Cour Supérieure.

Table of legal cases in the Superior Court, listing names of parties, their legal representatives, and the amounts involved. Includes sections for 'ACTIONS', 'DEFENDEURS', and 'DEMANDEURS'.

St-Agapit.

Table of legal cases in the St-Agapit court, listing names of parties and their legal representatives.

Cour Supérieure.

Table of legal cases in the Superior Court, listing names of parties, their legal representatives, and the amounts involved. Includes sections for 'JUGEMENTS RENDUS', 'DEFENDEURS', and 'DEMANDEURS'.

Cour de Circuit

Table of legal cases in the Circuit Court, listing names of parties, their legal representatives, and the amounts involved. Includes sections for 'JUGEMENTS RENDUS', 'DEFENDEURS', and 'DEMANDEURS'.

Morin Geo.....	Laberge L	11
Murphy Henri.....	Lippé C	27
Naud Jean Fils.....	Grothé G	43
Normandin Geo.....	Jetté A	12
Paiement L. W. & al.....	Leggatt J	50
Paquette Jos.....	Gagner A. M	18
Paquette Stan.....	Giguère J	45
Pigeon Chs.....	Reid W. G. & al	38
Rose J. B.....	Torrance W. F	91
".....	Roberts J. W	92
".....	Wiley A. T. et al	34
Roy M. U. et al.....	Acme White Lead & Col.	
	Works	42
Scott Thos.....	Bryne A. M	28
Shevlin Michael.....	Tassé S. H. J. et al	93
Simard Cléophas.....	Patenaude J	12
Smith A. A.....	Choquette E. et al	50
Takahaski K. I.....	Smith E. R. et al	33
Taylor Jas.....	Vainer G	32
Tétrault J. E.....	Dagenais E	30
Usherwood J. T.....	Holland R. H. et al	58
Walker Dme J. S.....	Ekers H. A	16
Whelan Marg. et vir.....	Frigon B	18
Whelan Theresa et vir.....	Frigon B	30
Wigmore Varcy H.....	Miller D. et al	68
Peroué.		
Laterreur Pierre.....	Lamontagne H	47
Ste Cunégonde.		
Charbonneau Albert.....	Pilon P	13
Daignault Moïse et al.....	Doherty T	98
L'Étoile Ludger.....	Laurent J	16
Paquette Adolphe.....	Lervis S	44
Sté Geneviève.		
Brisebois Pierre.....	Lauzon F.	51.
St Henri.		
Foucault Alex.....	Lenoir Dme J. dit Rolland	14
Hortie Peter.....	Hamilton C. J	32
Lacasse E.....	Ness T. W	47
Leclaire Tel.....	Béliveau H. et al	17
Pauzé Jacques.....	Bleau A	14
St-Hyaointho.		
Dubuc A. J.....	Fisher J. et al	81
St-Lambert.		
Sondou F. M.....	Wade A. S	13
St-Martin.		
Leroux Anthime.....	Charbonneau J	86
St-Philippe de Laprairie.		
Tremblay Jos.....	Brown Dme C	23
Westmount.		
Leavitt Laura M. et vir.....	Brunet P	47

MODES ET NOUVEAUTÉS

LES TISSUS A LA MODE

Les marchandises pour jaquettes et autres étoffes unies de nuances sont souvent faites avec du peigné écri et teintes en pièces. Chacun sait que cela permet d'employer en chaîne des fils d'une très grande finesse.

Pour les articles en peigné rasé, le mieux est d'utiliser les deux bouts, les retors donnant une grande finesse de grain en tissu jointe à une résistance remarquable. Les gros-seurs diverses offertes par le commerce sont nombreuses et s'élèvent jusqu'à près de 50,000 mètres, soit 2/95 ou 2,100,000 mètres au kilo.

Pour les tissus d'aspect brut ou drapé, très légers et fins, les deux bouts (retors) étant désavantageux, on utilise des fils simples en laine atteignant 45,000 mètres. Mais, malgré la qualité de la laine employée, on ne peut songer à faire tous les articles avec ces fils pris en chaîne sans s'exposer à de graves mécomptes. Et encore faut-il se servir de métiers spéciaux, à mouvements doux et à organes plus légers que ceux couramment employés pour la draperie.

On choisit de préférence une croi-sure parmi celles à cordons, car ce sont elles qui se travaillent le plus facilement et fatiguent peu les fils pendant le tissage.

De même, le nombre des fils de la chaîne n'est guère élevé, eu égard à la finesse. D'ailleurs, un montage ouvert et permettant à la trame de s'insérer aisément influe peu sur l'aspect de l'étoffe, grâce aux fils fins à l'apprêt.

Nous ne dirons rien de la tein-ture qui se fait en pièce dans les conditions ordinaires.

Avec les fils et en suivant les re-marques que nous venons de faire, on obtient des tissus d'une grande finesse de grain d'une légèreté ex-cessive et très bons à l'usage. Ils conviennent très bien pour robes et sont d'une grande vente.

Les fabricants qui veulent faire cet article léger, avantageux parce qu'il se vend par grands métrages, doivent, dit le journal *Les Tissus* s'outiller spécialement. Toutes les créations ne se réussissent pas aussi bien, et quand on cherche des nou-veautés, il faut autant que possible se tenir sur des tissus d'exécution facile. Les essais se font habituel-lement en petit, et on rencontre à ce moment peu d'obstacles insur-montables: mais si le travail offre quelques difficultés, il faut se défier, parce qu'il deviendra, en grand, source d'ennuis et de désagréments.

Les embarras se présentent sous tous les aspects. Il y a des fils qui sont utilisables en chaîne, soit à cause de leur composition trop fra-gile, cassante, ou parce que leurs formes, boucles ou aspérités irrégulières se conduisent mal dans le rôl, gênent le fonctionnement des autres fils ou l'insertion régulière des duites.

Dans les croisures on rencontre des inégalités d'enlacement, ou des oppositions dans les levées des fils; ceux-ci se rompent fréquemment ou par des boucles mal à propos ve-nues, détruisent le cachet de la surface, etc. Pendant les apprêts d'autres inconvénients surviennent, causés par les apprêts eux-mêmes, ou parce que les fils, les matières et les croisures ont une prédisposition aux accidents.

Quant un produit original et flat-teur est offert, tous les négociants le désirent et commissionnent. Mais si on ne peut faire en grand ce qui s'est bien comporté en échantillon, ou si cela nécessite des frais oné-reux de main-d'œuvre auxquels on ne s'attendait pas, il faut renoncer à fabriquer l'article.

Quelquefois, c'est une campagne ratée, mais c'est sûrement une preuve d'impuissance ou d'impré-voyance blessant l'amour-propre du fabricant. Il vaut mieux retarder d'une saison ce qui est incomplète-ment étudié plutôt que de marcher à un insuccès probable.

Quand il s'agit de composer une collection, les fabricants et les des-sinateurs sont parfois bien embar-rassés. Nous-mêmes, dans nos tra-vaux, nous ressentons les effets de ces préoccupations, car pendant que divers clients nous demandent des genres peu accentués convenant à toutes les ventes, d'autres trouvent, au contraire, que ces dessins ne s'é-cartent pas assez de ce qui est con-nu, et ils préfèrent ceux qui portent un cachet plus marqué de nou-veauté.

Nous essayons, par un choix varié, de satisfaire tout le monde, mais pourquoi cette différence dans les appréciations? Pourquoi donc ce que les premiers préfèrent est-il juste le contre-pied de ce que les derniers recherchent?

C'est simplement parce que les uns se confinent sur les articles qui ont été commissionnés précédem-ment en grande quantité et qu'ils cherchent des nouveautés s'en écar-tant peu; les autres préfèrent des dispositions originales, des créations s'éloignant des sentiers battus et susceptibles d'ouvrir une nouvelle voie.

Le mieux, pour les manufactu-riers, est de se préoccuper à la fois des genres de grande vente et des innovations, c'est-à-dire concilier ces deux termes: satisfaire le goût ac-tuel, préparer la mode future.

Dans les articles classiques que l'on est habitué de retrouver à cha-que saison, il y a des changements insignifiants en apparence, mais réels et palpables quand on fait un retour rétrospectif. Les tissus mo-destes, les genres peu marqués su-jvent aussi un mouvement lent. Mais il y a beaucoup d'articles où la fau-taisie est plus grande, les change-ments plus sensibles, comme par exemple, dans les étoffes pour pan-talon.

La variété dans les matières em-ployées est toujours considérable. Toutes les sortes de laine (et elles sont nombreuses) sont mises à con-tribution et l'on traite si bien, on sait les utiliser si convenablement, que la consommation fait bon ac-cueil aux produits les plus divers, de toutes fineses.

Vente à l'Encan

Par G. R. GRENIER & CIE.

Dans l'affaire de

GERVAIS, HUDON & CIE.
Marchands de Musique, Québec.
INSOLVABLES.

JE DONNE AVIS par les présentes, que

Mardi le 4 Juin 1895, à 11 hrs a.m.

On procédera à la vente à l'enchère de l'actif de cette succession composé comme suit:

- a—Fonds de commerce, Instruments de musique, Musique en feuilles..... \$ 5,303 36
- Ameublement du magasin..... 456 90
- b—Livres de crédits, baux et billets..... \$ 5,761 26
- c—Roulant, chevaux, voitures, etc..... 10,839 17
- d—6 machines à coudre "Davis" en douane..... 330 30
- 118 32

\$17,048 05

La vente se fera pour chaque item séparément. Le stock et la liste de crédits pourront être examinés lundi le 23 juin 1895, au magasin des insolubles No 93 rue St-Jean, haute-ville, Québec, ou avant on s'adressant au bureau du curateur.

Conditions de paiement: **COMPTANT.**
La vente aura lieu à mon bureau, rue Dalhousie 44, bâtisse de la Cie du Richelieu.

Pour plus amples informations s'adresser au curateur soussigné,

V. E. PARADIS, Curateur.

Bureau:
PELLETIER, PARADIS & JOBIN,
44, rue Dalhousie, bâtisse de la Cie du Richelieu.
G. R. GRENIER & CIE, Encanteurs

NAP. MATTE,
Comptable, Auditeur et Liquidateur

BUREAU:

Bâtisse de la Banque Nationale,

93 RUE ST-PIERRE, BASSE-VILLE QUÉBEC.

Tél. Bell, bureau, 731.

Tél. Bell, résid., 872.

Spécialité:—REGLEMENTS DE FAILLITES

Chronique de Québec

Mercredi, 22 mai 1895.

Je veux croire que Montréal jouit d'une délicieuse température—ici nous grelotons avec une température de fin de mars, alors que, naturellement, après les démenagements ou les grandes toilettes faites aux demeures en contemplation d'un retour hâtif de la belle saison, nous avons relégué au hangar les poêles à charbon ou autres calorifères de l'hiver finissant. C'est assez vous dire que la semaine a été maussade. Il est tombé de la neige à plusieurs endroits dans les campagnes; les semailles en ont été retardées et les espérances d'une bonne récolte un peu compromises. Comme conséquence, la semaine commerciale a été un peu moins active, bien qu'il se soit transigé encore un grand nombre d'affaires.

Les navires océaniques sont passablement en retard; c'est à peine si l'on en signale un de temps à autre. Les chargements et les déchargements sont nuls à Québec. Les rues de la Basse-Ville et les quais regorgent de journaliers qui sont en quête d'ouvrage.

Jusqu'à présent, la saison s'annonce mal et il faut espérer qu'il y aura un chargement à courte échéance pour relever le courage de nos débattreurs, dont un grand nombre sont dans la misère.

Le prix du pain continue à augmenter et est présentement de 16 cts., quand nous l'avons vu à 11 et 12 cts. C'est cependant une nécessité du commerce, car on prétend qu'avec le bon marché d'autrefois plusieurs boulangers perdaient de l'argent et étaient en train de se ruiner. Les

dépenses d'exploitation, l'outillage, le voiturage, etc.—et malheureusement aussi, les longs et mauvais crédits sont cause que les boulangers encourent des pertes sérieuses qui, ajoutées à la hausse des prix de la farine, les obligent à faire une proportion correspondante dans leurs prix de vente.....

Il me fait plaisir de constater que les abonnés du PRIX COURANT, à Québec, semblent généralement satisfaits des renseignements qu'ils y puisent. Dernièrement encore un de nos grands marchands expéditeurs m'en faisait un éloge des plus flatteurs, et, selon moi des plus mérités. Trop longtemps la littérature commerciale a été négligée dans notre milieu. Elle y pénètre aujourd'hui et son influence, grâce à des journaux comme le vôtre, commence à s'y faire profondément sentir. Vos cotes sont soigneusement revisées et donnent une moyenne de prix auxquels on peut se fier, outre que la partie éditoriale est abondante, variée et bien appropriée aux besoins du commerce. C'est ce qu'on me dit de temps à autre et vous me permettez, pour une fois, de vous en faire part.

EPICERIES.

Une semaine assez active avec peu de changements dans les prix.

Une cargaison de sirop des Barbades a été vendue ces jours derniers à 35 cts sur les quais et 36 en hangarage. C'est une augmentation de 2 cts par gallon sur les anciens prix. — Les sucres sont très fermes aux prix donnés ci-dessous:

Sucres: jaunes, 3½ à 4c la lb; granulé, 4½ à 4¾c; "Oif" granulé, 4½ à 4¾c; granulé allemand, 4½ à 4¾c; Extra ground, 5½c. Powdered, 5; Cut Loaf, 5¾c.

Si vous avez besoin de.....

BOTTES

SAUVAGES,
"JERSEY,"
DE PECHE,
DE DRIVE.

C'est le moment de donner vos ordres.
Les prix ont déjà subi une première hausse et il est plus que probable qu'ils vont monter encore à bref délai.
Tous les ordres acceptés maintenant sont garantis sans changement de prix.

AYEZ SOIN D'ECRIRE OU DE VENIR NOUS VOIR.....

THE STANDARD BOOT CO.,

77 rue Dalhousie, QUEBEC.

Sirops : Barbades, tonne, 30c.
Vermicelle : français et pâtes françaises, de 9½ à 10c.
Vermicelle de Québec : Boîte 5c. lb. Quart 4½c lb.
 Riz \$3.25 à \$3.35 ; Pot Barley \$4.25 à \$4.30.

Conserves en gros : Saumon, \$1.30 à \$1.40 ; Homard, \$1.60 à \$1.75 ; Tomates, 95c à \$1.00 ; Blé d'Inde, 95c ; Pois 95c ; Huîtres \$1.45 ; Sardines domestiques, ½ bte 5c ; do importées ½ bte 9 à 12c ; ¼ bte 14 à 18c.

Soda à laver, 90c ; do à pâte \$2.40 ; Empois, No. 1, 4½c ; do satin, 7½c ; caustique cassé, \$2.50 à \$2.75 ; Gros Drums, 2c à 2½c.

Allumettes : cartes, \$3.25 ; Telegraph, \$3.75 ; Telephone \$3.50 ; Dominion, Lévis et Royal \$2.00 ; Dominion Extra, \$2.50 ; Phoenix, \$2.75.

Sel : en magasin, 60c ; sel fin, sacs, \$1.45 ; ½ sac, 35 à 40c.

Raisins : Valence, fine "off stalk" 4 à 4½c ; Do, Selected 5c ; Do, Layers 6c ; Currants 3½ à 4c ; Do, extra 5c.

Amandes Tarragones : 12 à 13c la lb ; do, écallées, 22 à 25c ; Noix de Bordeaux 11 à 12c la lb ; do Grenoble 12 à 13c ; Avelines Cécile 8 à 9c la lb.

FARINES, GRAINS ET PROVISIONS

Farines (en poche) : Patente, \$2.20 à \$2.30 ; Forte de boulanger, \$2.30 à \$2.35 ; S. Roller, \$2.10 à \$2.15 ; Extra, \$1.95 à \$2.00 ; Superfine, \$1.60 à \$1.75 ; Commune, \$1.35 à \$1.50.

Farines en baril : Farine (patente,) \$4.65 à \$5.00 ; Farine de cylindre, \$4.40 à \$4.50 ; Extra, \$4.00 à \$4.25 ; Superfine, \$3.50 à \$3.75.

Gruau :

"Rolled Oats" \$2.25 à \$2.50 par 90 lbs.
 "Medium" \$2.20 à \$2.30 " 98 "
 "Granulé" \$2.50 à \$2.75 " 98 "
 "Gruau fin" \$2.50 " 98 "
 "Gruau extra fin" \$3.00 " 98 "

Grains : Avoine Ontario par 34 lbs 45 à 46c ; do, son 95c. ; fèves blanches, \$1.90 à \$2.00 ; pois No 1, 85 à 90c ; No 2, 70 à 75c ; gru, \$1.10 à \$1.20 ; blé d'Inde jaune, 70c ; moulu \$1.30 à \$1.40 ; orge 60 à 70c. ; Pot Barley, \$1.85 à \$2.00.

Lards : Short Cut, \$18.50.

Saindoux : Pur, \$2 le seau. Chaudière, 10½, saindoux composé, \$1.50 à \$1.60 le seau.

GRAINES DE SEMENCE.

Graine de Trèfle Rouge, 10 à 11c la lb, 12½. Blanc 27 à 28c., do "Alsike" 11 et 12c. Graine de Mil "Américaine" \$3.10 à \$3.20 le minot.

Avoine de semence "Banner" 50 à 52½c. " " " " "Wonder" 52½ à 55c.

Blé du "Manitoba" \$1.05 à \$1.10.

" " Ontario " \$1.05 à \$1.10c.

" " Russie " \$1.05 à \$1.10.

Lentille noire \$1.50 à \$1.70.

Orge 70 à 75c. ; Pois 90 à 95c.

Produit de l'Union Sardinière ½ de boîtes \$11.00 le cent ; do ¼ boîte \$15.00 le cent ; do huile d'olive extra No 1, ¼ de bouteilles \$2.25 doz ; do huile d'olive, ¼ bouteille \$3.50 ; do huile d'olive, bouteilles \$6.50 dz ; do huile d'olive, caniste ½ gll. \$1.75 ; do huile d'olive, 1 gll. \$3.25 ; do huile d'olive, 5 gll. \$2.50 le gll.

Huile de charbon américaine, 22½c gal. do, canadienne, 15c.

Sardines salées, quarts 3 mts. \$10.00.

" " " " 1 " 4.00.

Jambon : 10 à 11c ; sucré, de 11 à 13c.

Beurre frais, de crémeries, 16 à 17c.

Beurre de première qualité, 12 à 14c ; commun 10 à 12c.

Fromage : 7 à 7½c la lb.

Oeufs frais : 10 à 12c. la douzaine.

Sucre du pays : 6 à 7c la lb.

CUIRS ET CHAUSSURES.

Dans le cuir et la chaussure, il est certain que la hausse continuelle du marché a pris nos industriels par surprise.

Les prix ont augmenté en moyenne — pour les cuirs généralement employés — de cent à cent-cinquante pour cent, avec tendance à se maintenir. Quelques-uns parlent d'en importer des vieux pays pour approvisionner le marché local. Ce serait un sujet intéressant que de rechercher les effets de cette augmentation persistante sur la fabrication et le prix de la chaussure.

Il semble cependant que l'ouvrage se maintient en assez grande abondance. Si la demande a été bonne jusqu'à aujourd'hui, c'est sans doute que les stocks étaient à peu près épuisés et devaient être complètement renouvelés. Reste à savoir si, en raison de la cherté, la consommation ne sera pas fortement diminuée, ce qui est à craindre.

Une remarque en passant, c'est toujours pour moi une occasion de surprise de voir la quantité de chaussures de fantaisie, fabriquées en dehors de la ville et débitées par nos marchands. Sans doute, chaque détailler s'approvisionne à l'endroit où il peut avoir les conditions les plus avantageuses et cet envahissement du marché local par la marchandise étrangère nous porte de prime abord à croire que, nos fabricants ne produisent pas de chaussures fines, ou bien qu'ils ne peuvent soutenir la concurrence avec les

D. RATRAY & SON,

Entrepôts : Rues Dalhousie, St-Paul et St-Andre, QUEBEC

Emmagasinage "franco ou en douano" à taux modérés. Marchandises reçues sur connaissements. Assurance effectuée sur les marchandises hangarées, si on le désire. Téléphone 771.

CHARLES E. ROY

MARCHAND ET IMPORTATEUR DE CUIRS

413-415-417 RUE ST-VALIER, ST-ROCH, - QUEBEC.

SPECIALITÉ : — Cuir à semelle Spanish, Eagle, Penetang, Bracebridge, Slaughter, Cuir Rouge, Cuir à Harnais, Veau Français S. U. Lyon, Bals & Fils, et M. M. et D., Kid Elastique.

Aussi : — JOBBER EN CHAUSSURES.

Un assortiment d'Empeignes importées et toutes espèces de Fournitures pour chaussures.

CORRESPONDANCE SOLLICITEE.

J. B. BEDARD & FRERES

Manufacturiers de

BROSSES, BALAIS, ETC

Importateurs

D'Articles pour Epiciers, Marchands de Nouveautés et Marchands d'Articles Emailés, Etc

44 ET 46 RUE ST-PIERRE, QUEBEC

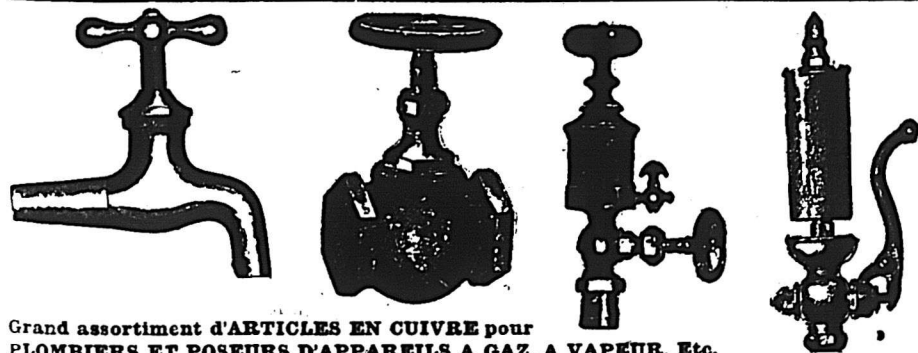

Grand assortiment d'ARTICLES EN CUIVRE pour

PLOMBIERS ET POSEURS D'APPAREILS A GAZ, A VAPEUR, Etc.

Prix plus bas qu'aucune autre maison au Canada.

MECHANICS SUPPLY CO., 96 rue St-Pierre, QUEBEC.

J. H. JACQUES

MARCHAND DE

CUIR, HARNAIS, FOURNITURES POUR CORDONNIERS ET SELLIERS.

38, rue Saint-Pierre, QUEBEC

(Ancien magasin de MM. Amyot & Frère)

Prix réduits et défiant toute compétition. Une visite est sollicitée

FABRIQUE DE

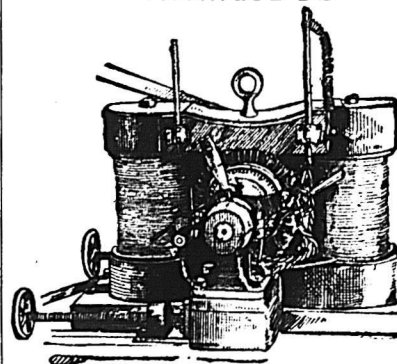

DYNAMOS

A courant continu pour l'éclairage des fabriques et toutes les grandes bâtisses. Dynamos à courant alternatif pour l'éclairage des villes et des villages.

TRANSMISSION DE LA FORGE, TELEPHONES, VOLTMETRES, AMPEREMETRES, FIL SOUS COTON, SOUS CAOUTCHOUD, &C.

J. F. GUAY,

524, St-Valier, - - - QUEBEC.

Nous rappelons à nos abonnés que le prix de l'abonnement est strictement payable d'avance

fabricants des autres villes. Cet état de choses me semble anormal. Je voudrais, pour ma part, que nos détailliers encouragessent nos industries locales plus qu'ils ne le font en s'approvisionnant ici, et en *poussant*, comme on dit, les articles de fabrication locale.

Il a couru quelques bruits relatifs à la fermeture de la manufacture "Botterell" l'une des plus grandes de Québec, qui aurait entraîné le chômage de plusieurs centaines d'ouvriers. Les apparences sont aujourd'hui qu'un syndicat est en voie de se former pour continuer l'exploitation, ce qui est à désirer dans l'intérêt de la classe ouvrière.

L'aspect de la rue St-Joseph, généralement si animée par le va-et-vient des acheteurs, est déplorablement disgracié par des étalages en plein air de toutes sortes de marchandises, de pacotille et par d'immenses enseignes transversales qui surplombent les trottoirs et s'étendent jusqu'au milieu de la rue. C'est d'un coup-d'œil déplorable, dangereux pour la vie des passants et contraire aux règlements municipaux. Il y a une réforme à accomplir, et à défaut, par les citoyens de supprimer ces embarras dans un délai raisonnable, les autorités devraient sévir sans merci partout où semblable abus se manifeste dans les limites de la cité; l'intérêt public l'exige.

Cet après-midi même, un comité spécial de la Chambre de Commerce est à étudier les amendements à proposer au projet de loi de faillite fédérale. Il y a plusieurs suggestions importantes à faire et nous croyons que le comité va s'en occuper d'une manière active.

L. D.

Lettre de Québec.

Québec, 22 mai 1895.

Ma dernière lettre roulait à peu près entièrement sur notre futur "électrique." Celle-ci en causera encore, simplement pour vous dire que l'affaire est à peu près arrangée. D'ici à dix-huit mois nous aurons notre tramway à l'électricité. Le conseil de ville dirigé par Son Honneur le maire, M. Parant, a rondement mené l'affaire. Tout le monde est d'accord, excepté cependant sur une question de tracé. D'aucuns, à partir de la Grande Allée, opinent pour que les voitures suivent la rue St-Louis; d'autres, et c'est le petit nombre, voudraient que le tracé, à partir de la Grande Allée, suive la rue d'Auteuil et la rue Ste-Anne. Ce dernier tracé aurait les désavantages suivants: il traverserait une rue plus étroite que la rue St-Louis et où il n'y a à peu près que des résidences privées, et se trouverait à faire une concurrence à la ligne qui passerait à quelques pas de là dans la rue St-Jean. Par la rue St-Louis, ces désavantages n'existeraient pas. La difficulté n'est pas absolument sérieuse, et il me semble que les arguments ci-dessus devront rallier l'opinion sur un même point.

Il y a lieu, certes, d'adresser des félicitations à notre conseil-de-ville. Depuis seulement onze mois qu'il est au pouvoir, avec M. Parant, comme maire, il a fait preuve d'une activité et d'un esprit d'entreprise auxquels les conseils précédents nous avaient peu habitués. Il a rétabli l'équilibre dans nos finances, jeté les assises d'un nouvel hôtel-de-ville,

ouvert plusieurs nouvelles rues, et négocié le contrat d'un tramway électrique.

Il serait difficile d'estimer ce que tout cela représente d'énergie et de travail, et cependant les dépenses ne sont pas augmentées. L'ingénieur des travaux municipaux, M. Bailliargé, l'âme, la cheville ouvrière de tout ce labeur, est au poste au moment où les gens dorment encore et à l'heure où ils songent à se mettre au lit. Je ne comprends réellement pas comment un homme peut être aussi solidement cheville pour le travail. Il est ingénieur, arpenteur, architecte, dessinateur, et on le met en réquisition chaque jour à tous ces titres, pour un salaire relativement bien maigre. Un homme de la trempe et de la valeur de M. Bailliargé gagnerait ailleurs ses dix mille dollars par an. Malheureusement pour lui, il est arrivé à un âge où l'on songe peu à se mettre en course de par le monde pour améliorer son revenu. On convient bien qu'il rend des services inappréciables à la ville; mais on le reconnaît surtout le jour où il disparaîtra de la scène, alors que l'on sera forcé de le remplacer par deux autres officiers. Si on lui donnait comme augmentation de salaire une légère fraction de ce qu'il a économisé à la ville, depuis vingt-cinq ans, ce ne serait que justice, et, vraiment, ce devrait être déjà affaire conclue.

La Chambre de Commerce de Québec qui, au fond, a provoqué depuis longtemps le projet de loi fédérale de faillites dont la paternité revient au Sénat, s'est occupé de ce projet cette semaine.

— ETABLIE EN 1875 —

Provident Savings Life Assurance Society
DE NEW YORK.

CHAS. E. WILLARD, Président.

Révenu en 1894	\$2,249,398.12
Actif au 31 déc. 1894	1,787,181.85
Passif, Actuaires, Evaluation	960,930.53
Surplus, Actuaires	826,251.32
Polices émises en 1894	22,114,528.00

On demande des agents dans tous les comtés de la Province de Québec. S'adresser à

R. H. MATSON, CÉRANT GÉNÉRAL POUR LE CANADA.
37, rue Yonge, TORONTO, Ont

Temoignage,
Irrefutable

Dyspepsie, Débilité, Consomption, etc.

Québec, 1er Mars 1893.

ANCHOR MEDICINE CO., Québec.

Messieurs— Je me plais à certifier que j'ai fait usage de l'ANCHOR WEAKNESS CURE et que j'ai obtenu, en bien peu de temps, tous les résultats désirés. Sur ma recommandation quelques membres de ma famille et quelques religieuses du couvent de St-Roch l'ont employé, et toutes ces personnes m'ont déclaré que le ANCHOR WEAKNESS CURE leur avait fait un bien immense.

En conséquence, je donne ce présent certificat, bien persuadé que ce remède est appelé à produire grand nombre de guérisons.

F. H. BÉLANGER, Ptre,
Curé de St-Roch de Québec.

En vente partout ou s'adresser à la

ANCHOR MEDICINE CO'Y

QUÉBEC

Et à la succursale à Montréal,

No. 89 rue Saint-Jacques.

GRAINS DE SEMENCE; BLE, AVOINE, ORGE, LENTILLES, BLE D'INDE A SILO,
MIL CANADIEN ET AMÉRICAIN, TREFLE, ROUGE, BLANC, ALSIKE
PLATRE A TERRE. SPÉCIALITÉ POUR CECLES AGRICOLES.

P. G. BUSSIERE & CIE, 3 a 11 rue Dalhousie, QUEBEC.

IMITATION DE BOIS NATURELS.....
TOUT CE QU'IL Y A DE PLUS PARFAIT DANS LE GENRE.



Décoration de Maisons. Pose de papier-tentures,
Enseignes, Etc. Dernier goût et plus bas prix.



DESROSIERS & PLAMONDON, -- PEINTRES --
DECORATEURS 317 rue St-Paul, QUEBEC.

NAZ. TURCOTTE & CIE.

IMPORTATEURS

Thés, Liqueurs et Epiceries
54, 56, 58 RUE DALHOUSIE, - - QUEBEC, CANADA.

ATTENTION !!!

Nos voyageurs seront bientôt sur la route avec une ligne complète dans la CHAUSSURE D'AUTOMNE, ainsi que les échantillons de toutes les variétés de CLAQUES.

Comme toujours nos prix seront les plus bas du marché.

Attendez ou écrivez pour cotations.

J. H. BEGIN

121, rue St-Joseph, - - QUEBEC

Le bill est une nouvelle modification de celui dont la Chambre des Communes avait été saisie l'an dernier. On se rappelle que le grand point du bill de 1894 était la nomination d'un receveur officiel. On se rappelle aussi le *tolle* général que cette proposition provoqua dans le temps. D'un bout à l'autre du pays, l'insurrection fut générale contre l'institution d'un receveur. Le bill disparut dans le massacre ordinaire des innocents à la fin de chaque session, tout comme probablement celui de cette année disparaîtra de même façon, pour ne plus ressusciter, du moins d'ici à plusieurs années. Depuis un an, les provinces, entr'autres celles de la Nouvelle-Ecosse, du Nouveau-Brunswick et d'Ontario auraient notablement modifié les articles du Code de Procédure Civile relatifs aux faillites et aux liquidations. Ces lois se trouveraient à fraterniser avec les lois similaires qui existent dans la province de Québec; ce sont les meilleures, du moins celles qui donnent la plus grande somme de satisfaction aux débiteurs comme aux créanciers; il n'y aurait tout au plus qu'à contrôler sévèrement encore la note de frais des médiateurs ou syndics.

La situation, pour cette raison, en restera tout probablement là, et le gouvernement en sera pour ses frais d'impression d'un nouveau et dernier projet de législation générale en matière de faillites.

Dimanche dernier, sur le chemin Sainte-Foye, on a fait solennellement la bénédiction d'une nouvelle église qui sera desservie par les Pères Jésuites. Elle sera désormais connue sous le vocable de "l'église de Notre-Dame du

chemin," (*Madonna della Strada*).

Je vois de suite un point d'interrogation surgir dans votre esprit. Vous vous demandez ce que cette église peut bien avoir à faire avec le mouvement commercial québécois.

A mon avis, il aura beaucoup d'influence sur le progrès de cette localité; ce qui a empêché foule de gens jusqu'à aujourd'hui de se fixer à l'écart des limites de la ville, a été l'éloignement de l'église, du marché, du système d'aqueduc et d'éclairage de la ville, du bureau de poste.

Eh bien! aujourd'hui, on trouve tout cela dans la localité, à part la verdure, les riantes pelouses et le bon air; de plus, tantôt on y aura l'avantage du tramway électrique.

Ce sont là tous des facteurs puissants de progrès et de développement; l'érection de l'église de Notre-Dame du chemin est venue donner un intérêt puissant à ce coin de Québec et le tramway électrique sera le clou de la situation.

Seulement, j'ai peur que la spéculation, l'égoïsme et la mesquinerie de certains propriétaires ne viennent gêner un des endroits les plus charmants de la ville qui commande la vue de toute la vallée Saint-Charles, des Laurentides, et d'une partie du Saint-Laurent.

J'ai peur que ces gens-là fassent divisés leurs terrains en lots à bâtir étroits, avec des rues étroites.

Avant que pareille faute se commette comme elle s'est commise ailleurs, je voudrais bien voir la municipalité de Notre-Dame passer des règlements sévères, par lesquels elle prescrirait que les lots à bâtir et les rues auraient la plus grande étendue possible; que telle ou telle partie de la localité serait mise

sous sequestre pour fins de *square* ou jardin public.

C'est le moment pour les autorités d'agir, ou jamais.

Il faut en finir avec les rues tortueuses et en forme de boyaux, avec les trottoirs casse-cous, avec les constructions alignées à la fantaisie de ceux qui les font ériger.

Il importe que tout cela soit dorénavant, pour les parties neuves de la ville, soumis au contrôle le plus sévère comme le plus vigilant.

Notre ville doit s'étendre tout naturellement sur les coteaux et surtout dans la vallée. Eh bien! que l'on donne donc à son épanouissement la forme la plus élégante, la plus confortable, et offrant la plus grande somme de sécurité.

Elle n'en prendra que plus de relief et plus de valeur.

MARC BERNARD.

VENTES PAR LE SHÉRIF

pour la semaine prochaine

DISTRICT DE QUÉBEC

Laurin vs. Rousseau.

Ste-Catherine, comté de Portneuf. Lot 228 du cadastre de la paroisse de *Ste-Catherine*, terre au quatrième rang, avec bâtisses.

Vente à la porte de l'église de *Ste-Catherine*, le 29 mai, à 10 h. a. m.

La cité de Québec vs. McDonald.

Rue McMahan, lot 3045 du quartier du Palais, emplacement avec bâtisses, rue McMahan.

Vente au bureau du Shérif, Québec, le 27 mai, à 10 h. a. m.

GRAINS DE SEMENCE.

Blé. Avoine, Orge, Lentilles. Blé d'inde à silots etc. Graine de Mil et Trèfle. Plâtre à terre * Spécialité pour les cultures agricoles.

POISSONS : HARENGS, MORUE, SAUMONS, ETC.

J. B. RENAUD & CIE, 126 à 140 Rue St-Paul, QUEBEC.

— LA —

Fabrique de Sacs en Papier de Québec

Fabricants de SACS EN PAPIER de toutes sortes

JOBBER DE PAPIER A JOURNAUX, MANILLE, BRUN, GOUDRONNÉ, PAPIER A LAMBRIS, FEUTRE, ETC., ETC.

DEMANDEZ NOS ECHANTILLONS ET NOTRE LISTE DE PRIX.

J. A. PLAMONDON

Farines, Grains et Provisions, en lots, à la satisfaction des clients; Blé, Trèfle, Farines par char, Lard, Saïndoux, Poissons, Mil, Foin Pressé, Fleur Préparée, etc.

Visite et Correspondance sollicitées.

Coin des Rues ST. ANDRE, DALHOUSIE et BELL'S LANE, Québec.

MARCHAND EN GROS

Les "POMPES DROLET" brevetées

Pour les Mines, les Tanneries, les Fabriques de Vinaigre pour les approvisionnements d'eau en général, et pour tous autres usages.

POMPES D'ALIMENTATION POUR CHAUDIERES

Les pompes les plus économiques et les meilleures dans le marché canadien.

DEMANDEZ LE CATALOGUE.

F. X. DROLET, Manufacturier et porteur des brevets
Nos 75 à 79 Rue St-Joseph, à Québec, P. Q.

SEMENCES !

BLE du MANITOBA et d'ONTARIO,

AVOINE, ORGE, POIS, LENTILLES,

GRAINES DE TRÈFLE, MIL, Etc.

Aussi, Plâtre pour la terre.

Tous ces grains et graines sont des plus convenables pour notre sol et notre climat.

GEO. TANGUAY,

Marchand de FLEUR et PROVISIONS

Entrepôts : RUES ST-PAUL, LEADENHALL ET ST-ANDRE

Bureau : 48 RUE ST-PAUL, QUEBEC.

MARCHANDS SOUCIEUX

DE VOS INTERETS.

N'ACHETEZ PAS VOS

TAPISSERIES

AVANT D'AVOIR VU

Notre Assortiment et nos Prix.

FORGUES & WISEMAN,

134 Rue St-Joseph, 68 Rue St-Pierre,

QUEBEC.

Ventes enregistrées de Québec.

Pendant la semaine terminée le 18 mai
1896.

QUARTIER JACQUES CARTIER

Rue Charest. Partie du lot 1153, avec maison de brique, etc., terrain 26.4 x 59.3. La cité de Québec à Joseph Letellier; \$801 [94091].

Rue Ste-Marguerite. Lot 1826, avec bâtisses, terrain 1360 pieds en superficie. Le Shérif du district de Québec à Jos. Vital Dupuis; \$300 [94108].

QUARTIER ST-JEAN

Rue St-Jean. Partie du lot 3114. Mme Catherine Hirwin, épouse de Bernard Léonard à Henri Arthur Dauphin; \$550 [94105].

Côte Ste-Geneviève. Lot 3599, avec bâtisses. Le Shérif du district de Québec à Mme Vve Jos. Prudent Garneau; \$1,600 [94132].

QUARTIER ST-PIERRE

Partie du lot 1992, terrain 14,515 pieds en superficie. La compagnie du chemin de fer de Québec et du Lac St-Jean à la cité de Québec; \$7,000 [94092].

QUARTIER DU PALAIS

Rue du Palais Lot 3033, (Hôtel Victoria), avec meubles etc. Jos. Benjamin Trudel à Mme Florence Trudel, épouse de Aurèle Reather (à réméré); \$21,000 [94137].

PAROISSE NOTRE-DAME DE QUÉBEC (Banlieue).

Chemin Ste-Foye. Un 6^{me} indivis du lot 57. Le shérif du district de Québec à Edmund Clark Barrow; \$51 [94124].

ST SAUVEUR

Rue Franklin. Lot 1792, avec bâtisse, terrain 2698 pieds en superficie. Le Shérif du district de Québec à Auguste Couture; \$65 [94095].

Rue Arago. Lot 522, avec bâtisses, terrain 1402 pieds en superficie. Le Shérif du district de Québec à Zéphirin Giasson; \$31 [94106].

Rue Montcalm. Lot 1997, avec bâtisses. Le Shérif du district de Québec à Zéphirin Giasson; \$101 [94109].

Rue St-Louis. Lot 1109, avec bâtisses, terrain 2817 pieds en superficie. Le Protonotaire du district de Québec à Alfred Boutet. (Licitation forcée); \$700 [94111].

Rue Arthémise. Lot 457, avec maison, etc., terrain 20 x 40 Antoine Arsenault et al. à Maxime Payette; \$60 [94119].

Petite Rivière St-Charles. Lots 2388 et 2389, avec maison de brique, etc. F. X. Crépeault à Pierre Giguère; \$3,500 [94122].

ST-AMBROISE

Partie du lot 641, avec maison, etc., terrain 58 x 180. William Falardeau à Félix Roy; \$632.50 [94114].

**Nous rappelons à nos abonnés
que le prix de l'abonnement est
strictement payable d'avance.**

Brillat Savarin avait écrit ces mots qui ont passé à la postérité: "L'anguille demande à être écorchée vive." Nous trouvons un pendant à cette phrase légendaire dans la correspondance américaine d'un de nos confrères de Paris: "Les animaux qui offrent leurs peaux pour la confection des manchons et boas sont l'écureuil de Sibérie etc."

Le marché des raisins de Corinthe est ferme. Les vigneron de Grèce ont été sauvés de la banqueroute par une demande tout à fait extraordinaire pour leurs raisins secs, de la part de la Russie. La Russie est devenue leur meilleur client, remplaçant la France qui, depuis deux ans, n'achète presque plus de raisins secs, ayant assez de vin naturel pour ses besoins et son commerce. Les Russes emploient-ils aussi le raisin sec à faire une boisson, c'est ce qu'on ne dit pas.

L'un des plus grands steamers spécialement aménagés pour le transport des viandes gelées qu'on ait encore vus dans les ports australiens est le Severus, battant pavillon allemand. Ce steamer peut embarquer 80,000 carcasses, et a été nolisé pour une période de cinq ans pour le transport en Europe des viandes australiennes. Il vient de prendre un chargement de 20,000 carcasses de moutons à Melbourne, un autre de 10,836 carcasses et 12 668 quartiers de moutons à Newcastle, et se trouve maintenant dans le port de Sydney pour y compléter son chargement avant son départ pour l'Europe.

THOS. MEALEY & CO.,

FABRICANTS DE . . .



COUSSIN D'ESCALIER DE MEALEY.

**DOUBLURES OUATÉES POUR TAPIS
ET COUSSINS D'ESCALIERS**

BUREAU
24, RUE CATHARINE, NORD,
HAMILTON, ONT.

CHANTILLONS ET
PRIX SUR DEMANDE.

C. RIVET & Cie

Manufacturiers de Chaussures

842, RUE ALBERT, - - ST-HENRI DE MONTRÉAL.

TELEPHONE 2435.

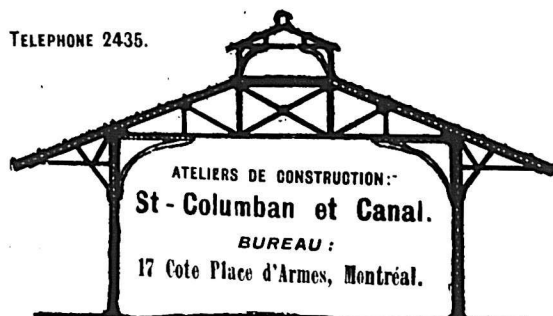

A. & E. LOIGNON

INGENIEURS-CIVILS

Ponts et Charpentes
METALLIQUES.

Poutrelles en Acier, Fer en U, Fer en Barre toujours en Magasin.

Plans et Devis préparés

THIBAudeau BROTHERS & CO.

Importateurs de

Marchandises Seches

332 RUE ST-PAUL,

THIBAudeau FRERES & CIE
— QUEBEC —

Montreal.

THIBAudeau BROTHERS & CO.
— LONDON —

SPECIALITE DE

TAPIS & PRELARTS

LIGNES SPECIALES

BON MARCHÉ EN

MOUCHOIRS, CEINTURES et BRETelles

Tissu Elastique,
Dentelles et Frills,
Galons de fantaisie,
Bourses et Porte-monnaie,
Courroies à main,
Epingles à cheveux fantaisie,
Porte-plumes et crayons.

— AUSSI —

Un grand nombre de menus articles.

C. J. McINTYRE & CO.,
321, 323, 325 et 327 RUE ST-PAUL,
MONTREAL.

LE VENTILATEUR EOLIEN

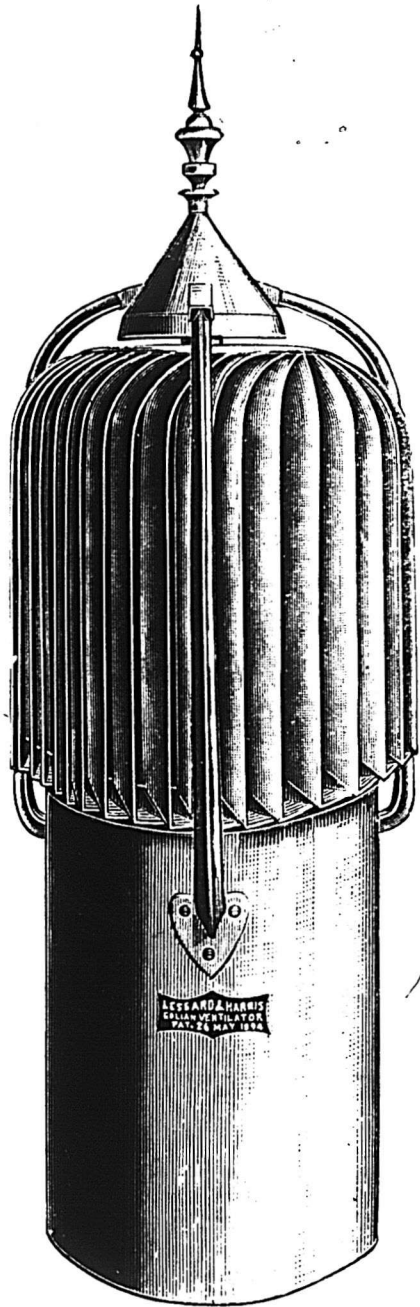

BREVETÉ LE 26 MAI, 1894.

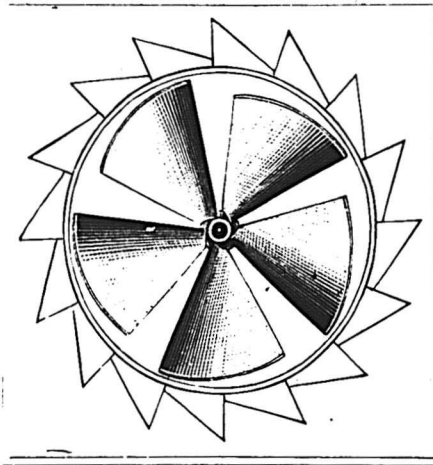

EST SANS CONTREDIT L'APPAREIL LE PLUS MODERNE ET LE PLUS EFFICACE POUR LA VENTILATION PARFAITE DES

**Edifices Publics,
Manufactures,
Eglises,
Maisons d'Education,
Residences,
Cabinets d'Aisance,
Ecuries, Etc., Etc.**

L'une des principales propriétés de ce ventilateur, c'est qu'il est mis en mouvement, non-seulement par le moindre vent, mais aussi par la différence de température de l'intérieur et de l'extérieur de la bâtisse.

L'hélice placée à l'intérieur de ce ventilateur non seulement établit un courant d'air continu, mais aspire ou pompe toutes les poussières, la fumée, les vapeurs, l'air vicié, etc.

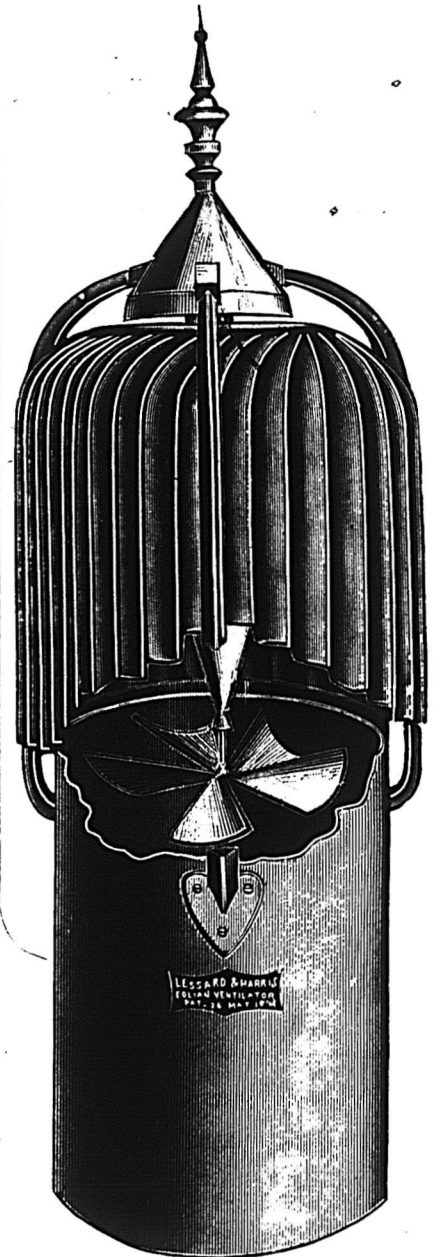

Fait en plusieurs grandeurs



Le "VENTILATEUR EOLIEN" est hautement recommandé par un grand nombre des principaux architectes, et est déjà en usage dans un nombre considérable d'usines et maisons d'éducation, etc.....

LESSARD & HARRIS

Propriétaires et Manufacturiers

No 421 $\frac{1}{2}$ RUE CRAIG,

.....MONTREAL

PRIX COURANTS.—MONTREAL, 22 MAI 1895.

Allumettes.		Prix en gros		Prix en gros		Prix en gros	
Télégraphe, la caisse.	\$3 70	Ficelles 3 fils, 72 pieds	0 90	1 Traveiler, 1 corde, étui en cuir	2 25	Chocolat hygiénique de Cowan	Prix en gros
Tiger	3 20	" 100	1 25	2 " 2	2 50	en tins de 1 lb., la douz	3 75
Telephone	3 50	" 6 file, 30 "	0 70	1 LaBelle, 1 c., velours, p.choisie	1 00	Chocolat hygiénique de Cowan	
Star No. 2	2 50	" 40 "	0 90	2 " 2 c., "	1 20	en tins de 1 lb., la douz	2 25
Carnaval	2 80	" 48 "	1 20	3 " 3 c., "	1 40	Chocolat hygiénique de Cowan	
Parlor	1 75	" 60 "	1 35	A m. émaillé, 1 c., velours, "	1 00	en tins de 5 lbs., la lb.	0 55
Louisville	\$2 50 à 2 65	" 72 "	1 60	B " 2 c., "	1 20	Essence de chocolat de Cowan	
Allumettes Nelson.		" 100 "	2 10	C " 3 c., "	1 40	non sucré, en paquets, la dz.	1 40
Steamship	la caisse. 2 65	Vernis à harnais, gal.	0 00 1 80	X " 1 c., ordin., p.moyenne	0 90	Essence de chocolat de Cowan	
Railroad	" 2 75	doz.	1 10 1 20	XX " 2 c., "	1 00	sucré, en tins de 1 lb., la dz.	2 25
Articles divers.		" à tuyaux, gal.	0 00 0 75	XXX " 3 c., "	1 10	Confitures et Gelées	
Briques à couteaux, doz.	\$0 37 1/2 0 40	" Parisien, doz.	0 70 0 90	1 Wire, 1 c., vel. et fil fer,	1 00	<i>Confitures :</i>	
Bouchons communs gr.	0 20 0 30	" Royal polish, doz	0 00 1 25	2 " 2 c., "	1 15	Crosse et Blackwell, doz.	2.40 à 2.50
Bleu Parisien	0 11 0 13	Pipes, en boîtes	0 65 0 90	3 " 3 c., "	1 30	De Michel Lefebvre et Cie :	
Brûleurs pour lampes		Graine de lin, lb.	0 00 0 03 1/2	1 Pocket, 1 c., " p. choisie	1 00	Canistres de 1 et 2 lbs.	la lb. 0 13
No 1, doz.	0 90 1 00	" moulu, lb.	0 00 0 04	2 " 2 c., "	1 00	do 3, 4 et 5 lbs.	" 0 12
No 2, " "	0 00 0 80	" canari, lb.	0 05 0 05 1/2	No. 10, 2 c., velours, p. moyenne	0 90	do 6, 7 et 10 lbs.	" 0 11
No 3, " "	0 00 0 70	" chanvre, lb.	0 00 0 05	1 Barbers, 3 cdes, velours, p. fine	1 95	Seaux de 7 lbs.	la lb. 0 12
Bougie Paraffine, lb.	0 12 0 13	" Rapée, lb	0 00 0 07	2 Barbers, m'che émaillé, 3 c'des,		do 14 " "	0 11 1/2
" London Sperm.	0 00 0 11 1/2	" canari paq., lb	0 06 0 08	pluche, paille fine	1 70	do 28 " "	0 11
" Fournier.	0 18 0 19	Balais.		C. P. R., 2 c'des, velours, p. fine	1 70	Tumblers de 8 onces.	la douz. \$1 25
" trouées	0 00 0 21	Balats H. A. Nelson & Sons.	doz.	Parlor Hearth, 2 cordes, velours,		do de 1 lb.	" 2 25
" couleur.	0 00 0 23	Rose 4 cordes, manche vernis	\$3 25	paille choisie	1 30	De A. C. Dionne :	
Chandelles suif, lb.	0 9 1/2 0 10	Panay 4 " "	3 00	1 Hearth, 2 c., velours, p. choisie	1 30	Canistres de 1 lb.	doz 1 50
Cartes à jouer, doz.	0 40 2 50	Thistle 4 " "	2 60	2 " 2 c., ordinaire, p. fine.	1 15	do de 2 lb.	doz 2 60
Camomille, lb.	0 25 0 35	Maple Leaf A 4 c. " "	3 25	3 " 1 c., " p. moyenne	0 90	Gelées :	
Epingles à linge, bt. 5 gr	0 60 0 00	Shamrock B 4 cordes, stained	2 20	A long manche, pour plafonds	2 00	Michel Lefebvre et Cie :	
Lesais concentré, com.	0 35 0 40	doz.	2 65			Canistres de 1 et 2 lbs.	la lb. 0 11
" pur.	0 00 0 65	Daisy A 3 " "	2 40	Cafés.		do 3, 4 et 5 lbs.	" 0 10
Greenbank doz.	0 00 0 70	Tulip No. 1 3 " "	1 91	Cafés rôtis.		do 6, 7 et 10 lbs.	" 0 09 1/2
Mine Royal Dome g.	1 70 0 00	No. 2 3 " "	1 60	Standard Java	36c	Seaux de 7 lbs.	la lb. 0 10
" James g.	2 40 0 00	Curling, 4 cordes, choisi.	3 50	Old Gov.	34c	do 14 " "	0 09 1/2
" Rising Sun large doz	0 70 0 00	ordin.	2 65	Imperial	31c	do 28 " "	0 09
" small doz.	0 40 0 00	Pour moulin ou écurie, très fort.	3 10	Arabian Mocha	36c	Tumblers de 8 onces.	la douz. \$1 25
Sunbeam large doz.	0 70 0 00	<i>Wisks H. A. Nelson & Sons</i>		Pure	33c	do de 1 lb.	" 3 25
" small doz.	0 00 0 35	1 Nickel, 1 corde, m'che nickelé.	1 55	Standard Java et Mocha	37c	Divers :	
Silverine grande, doz.	0 75 0 00	2 " 2 " "	1 50	Old Gov. Java et Mocha	35c	Citrouilles	\$0 80 0 90
Mèches à lampe No. 1.	0 18 0 22	1 " avec anneau, 1 c., m. nic.	1 45	Java Siftings	31c	Marmelades	2 10 2 15
" No. 2	0 00 0 15	2 " " 2 c., "	1 60	Jamaïque	27c	Conserves alimentaires.	
" No. 3	0 12 0 13	5 " " 3 c., paille choisie	3 00	Maracabo	30c	Blé d'Inde	doz. 0 90 0 95
Savons, boîte	1 00 3 45	1 Os, 1 c'de, m'che en os, p.	1 60	Rio	24 à 27c	" Yarmouth 2 lbs	" 0 00 1 50
Savon de Marseille (Castille) lb.	0 08 0 10	2 " 2 " "	2 00	Chocolats.		" Windsor	" 0 90 0 95
Cable coton } pce., lb	0 13 0 00	3 " 3 " "	2 40	Menter.		Hoegg Baked Beans	1 35 0 00
" Manilla, lb.	0 12 0 14	Beaver, 3 c'des, manche sculpté,	3 20	Par caisse Par boîte		Windsor	" 1 35 0 00
" Sisal, lb.	0 7 1/2 0 07 1/2	paille choisie	3 20	de 120 lbs. de 12 lbs.		Haricots de Boston	" 2 10 2 25
Jute, lb.	0 08 1/2 0 09	Little Gem, manche argenté	4 00	Papier Jaune	lb. \$0 34 \$0 36	Pois canadiens 2 lbs.	" 0 90 0 95
Ficelles 3 fils, 30 pieds	0 40	1 Pluche, épaupe p'che, p. choisie	2 10	Chamois	" 0 43 0 48	Petits pois français	boîte 0 10 0 11
" 40 "	0 50	2 " " " "	2 50	Chocolat hygiénique de Cowan		extra fins, boîte	0 15 0 16
" 60 "	0 67	3 " " " "	3 00	en tins de 1 lb., la douz.	\$7 25	" extra surfins	17 0 18

VAPEUR "ESCALONA"

Arrivera cette semaine avec nos Commandes de

COGNAC

PH. RICHARD, C. COUTURIER, F. MARION & Co.

EN FUTS ET EN BOUTEILLES.

CHAMPAGNE marque "VVE AMIOT," EN BOUTEILLES ET DEMI BOUTEILLES

Ecrivez pour Prix et Echantillons. Nous garantissons la qualité de ces différents produits SUPERIEURE

LAPORTE, MARTIN & CIE, Epiciers en Gros, MONTREAL.

Nous appelons l'attention du commerce sur les produits que nous manufacturons :-

Johnston's Fluid Beef En boîtes de fer blanc. La préparation idéale de Bœuf.

Johnston's Fluid Beef aux hypophosphites
En bouteilles de 2, 4, 8 et 16 onces. Nourriture et Tonique.

TRIPLE EXTRAIT DE BŒUF (Clarifié). En bouteilles, spécialement préparé pour prendre avec de l'eau froide et liqueurs spiritueuses

Granules de Lait et Granules de Lait aux Cereales
La nourriture idéale pour les enfants.

PHOSPHATE et CITRON. Boisson rafraichissante et tonique. Cette préparation est composée d'acide naturel de Citron et de Phosphate Acide de Chaux.

THE JOHNSTON FLUID BEEF CO., - MONTREAL.



PRIX COURANTS.—MONTREAL 22 MAI 1895

	Prix en gros
Tomates.....doz.	0 75 0 95
Haricots verts.....	0 85 1 10
Champignons la boîte	0 15 0 24
Truffes la douz.....	4 80 5 00
Olives.....	2 25 3 60
Poissons:	
Clams, 1 lb.....doz.	1 40 1 50
Homards.....	1 90 2 00
" de boîte plate.....	2 50 2 60
Huitres, 1 lb.....	1 40 1 50
" 2.....	0 00 2 40
Maquereau.....	0 95 1 01
Sardines canad.....boîte	0 00 0 05
" am.....	0 09 0 10
" frs.....	0 07 0 25
" frs.....	0 16 0 35
Smelts (Eperlans).....doz.	0 50 0 00
Saumon.....	1 30 1 40
Hareng mariné.....	0 00 1 65
Anchois.....	3 25 0 00
Fruits:	
Ananas, 3 lbs.....doz.	2 25 3 00
" 2 lbs.....	0 80 0 85
" 3 lbs.....	0 00 0 00
Fraises, 2 lbs.....	1 75 2 00
Pêches, 2 lbs.....	1 70 2 00
" 3 lbs.....	2 50 3 00
Poires, 2 lbs.....	1 75 2 01
" 3 lbs.....	2 09 3 00
Pommes, gal.....	0 00 2 20
" 3 lbs.....	0 93 1 00
Prunes, 2 lbs.....	1 50 2 00
Viandes en conserve:	
Corned Beef, 1 lb.....doz.	1 70 1 75
" 2 lbs.....	2 80 2 90
" 14 lbs.....	19 00 19 50
Dinde, 1 lb.....	0 00 2 33
Langue, 1 lb.....	0 00 4 00
" 2 lbs.....	0 00 7 50
Langue de bœuf, 1 1/2 lb.....	7 00 0 09
" 2 lb.....	0 00 8 50
English Brawn.....	0 00 1 75
Bœuf émiétté sec.....	0 00 2 80
Pâtés de foie gras.....	6 00 8 00
Pieds de cochon, 1 1/2 lb.....	0 00 2 30
Po.lets, 1 lb.....	0 00 2 30
Sou.pas assorties, 1 lb.....	2 00 2 20
" doz.....	2 30 2 70
" Croase & Blackwell,	
" Suffolk, 20 oz.....doz.	0 00 3 25
" Suffolk, 16 oz.....doz.	0 00 1 80

	Prix en gros
Cornichons:	
A. C. Dionne.....doz.	0 00 1 50
Sauce Worcester, 1/2 chop.....	3 50 3 75
" chop.....	6 25 6 50
" Harvey, 1/2 chop.....	3 25 3 50
Catsup de tomates.....	1 00 4 00
" de champignons.....	1 90 3 40
Sauce aux anchois.....	3 25 3 50
Sauce Chili.....	3 75 4 00
Marinades de L.A. Dansereau & Cie	
Horse Head Brand No. 1 20 oz doz	1 60
" 2.....	1 10
Gladstone.....	1 05
John Roe & Co, Lon. Ang.....	1 80
Roberoy & Co, Liverpool.....	1 60
Ketchup.....	90
k.scompte 5 pour cent.	
Drogues et Produits Chimiques	
Acide carbolique.....	0 30 0 40
" citrique.....	0 50 0 55
" oxalique.....	0 10 0 12
" tartrique..... la lb.	0 33 0 35
Aloès du Cap.....	0 14 0 15
Alun.....	0 01 0 03
Bicarbonat de Soude, brl.	2 70 2 75
Bichrom. de Potasse.....lb.	0 10 0 12
Bleu (carré).....	0 10 0 16
Borax raffiné.....	0 06 0 09
Bromure de Potass.....	0 55 0 60
Campbre américain.....	0 60 0 70
Campbre anglais.....lb.	0 65 0 70
Cendres de soude.....	0 14 0 02
Chlorure de chaux.....	0 02 0 05
Chlor. de Potasse.....	0 25 0 25
Couperose, 100 lbs.....	0 75 1 00
Crème de tartre.....	0 20 0 22
Extrait de Campêche lb.....	0 10 0 11
Extrait do en paquets lb.....	0 12 0 14
Garance.....lb.	0 00 0 00
Glycérine.....lb.	0 16 0 20
Gomme arabique.....lb.	0 50 1 25
Gomme épinette.....lb.	0 25 0 00
Indigo Bengal.....lb.	1 50 1 75
Indigo Madras.....lb.	0 60 0 80
Iodure de potasse.....lb.	4 00 4 25
Opium.....lb.	4 50 4 75
Pearline, boîte.....	5 00 0 00
Phosphore.....lb.	0 60 0 75
Salspêtre.....lb.	0 06 0 70
Sels d'Epsom.....	1 50 3 00
Sel de soude.....100 lbs	0 90 0 95

	Prix en gros
Soda caustique 80° 100 lbs	1 90 2 15
Soda caustique 70° 100 lbs	2 15 2 40
Soda à laver par 100 lbs.....	0 70 0 85
Soda à pâte par baril.....	0 00 2 50
Soufre poudre lb.....	0 01 0 03
Soufre bâtons.....	0 01 0 03
Soufre en sac (rock) par	
100 lbs.....	1 50 2 00
Strychnine.....oz.	0 90 1 00
Sulfate de cuivre.....lb.	0 43 0 08
Sulfate de morphine lb.....	1 90 2 00
Sulfate de Quinine.....oz.	0 40 0 45
Sumac.....la tonne	65 00 70 00
Vert de Paris.....	0 00 0 15
Vitriol.....	0 05 0 08
Empois et Féoules.	
Canada Laundry lb, esc. 3 p.c..	44
Canada White Laundry la lb..	44
Benson's No. 1 White la lb.....	51
" Blue la lb.....	51
Lily White Gloss en livres.....	71
Benson's en lbs, la lb.....	71
" en 1/2 lb.....	71
St. Lawrence en lbs la lb.....	71
Brantford Rice St'ch en lbs la lb	9
Berger en 1/2 lbs la lb.....	101
" en lbs la lb.....	111
Glaukos en bts de 1/2 grosse la gr.	2 50
Canada Corn Starch la lb.....	63
Durham.....	63
Challenge.....	63
British America Corn St'ch la lb	71
Benson's No. 1.....	71
Epices pures.	
Poivre blanc, lb.....	0 20 0 00
" noir, lb.....	0 15 0 00
Cannelle, lb.....	0 18 0 00
Clous de girofle, lb.....	0 25 0 30
" ronds, lb.....	0 15 0 20
Cassia en nattes.....	0 10 0 12
Gingembre Jam. moulu.....	0 25 0 35
" racines.....	0 00 0 20
" Afrique moulu.....	0 00 0 00
" racines.....	0 00 0 00
Muscade blanche.....	0 00 0 65
" non blanche.....	0 00 0 90
Macis.....	0 62 0 70
Piment.....	0 10 0 00
Anis.....	0 08 0 10

Fruits Sees.	
	Prix en gros
Raisins nouv. Valence, lb.	0 03 0 05 1/2
" Eleme.....	0 00 0 00
" Loose Muscatels, bte	1 70 1 75
" London Layers.....	2 10 2 20
" Black Baskets.....	0 00 0 00
" Imperial Cabinet.....	0 60 0 00
" Connoisseurs Clus-	
" tors.....	2 65 2 75
" Black Crown.....	0 00 0 00
" Fine Dehesa.....	0 60 0 00
" Sultana.....lb.	0 06 0 00 1/2
" Corinthe nouv.....	0 03 0 04
Prunes Atlas.....	0 01 0 05
Amandes 1/2 molles.....	0 10 0 11
" molles.....	0 12 0 13 1/2
Noisettes.....	0 08 0 09 1/2
Noix Marbot.....lb.	0 10 0 12 1/2
" Grenoble.....	0 14 0 15
" Brésil.....	0 10 0 11
Peanuts rôtis.....	0 07 0 08 1/2
Pecan.....	0 08 0 08
" do polies.....	0 08 0 15 1/2
Figuos, layers.....	0 10 0 11
" en pailions.....	0 05 0 07
Dattes, en boîtes.....	0 04 0 05
" en pailions.....	0 04 0 05
Pommes séchées.....	0 06 0 07
Pommes évaporées.....	0 00 0 7 1/2
Fruits Verts.	
Citrons de Messine, bte.. \$3 00 à \$4 00	
Oranges de Jamaïq. qrt.	0 00 à 0 00
" Floride.....	0 00 à 0 00
" de Valence, caisse	5 00 à 7 00
Oranges, 1/2 boîtes.....	1 75 à 2 50
" sanguines.....	2 00 à 2 75
" messines.....	1 75 à 2 50
" ovales.....	1 75 à 2 00
Bananes, le régime.....	1 50 à 2 50
Cocos, le cent.....	0 00 à 0 00
Oignons rouges, le quart	2 00 à 2 25
" jaunes.....	2 25 à 2 50
Ananas, la pièce.....	12 à 20
Fraises, la pinte.....	20 à 25
Fruits du Pays:	
Poires, le quart.....	0 00 à 0 00
Atocas, le quart.....	0 00 à 0 00
" la boîte.....	0 00 à 0 00

Le Café Dandelion Royal

est un breuvage délicieux et nourrissant, purifiant et donnant des forces. Hautement recommandé par la Faculté de Médecine. Empaqueté seulement en boîtes de ferblanc. Le prix en est minime. Tous les Epiciers devraient en garder et l'offrir à leurs clients. Demandez nos prix et nos échantillons. Nommez le "Prix-Courant."

The Royal Dandelion Coffee Co'y, 468 King Street, West, Toronto, Ont.

--- MARQUE ---

BEARDSLEY'S SHREDDED CODFISH

// DE COMMERCE //

PRET POUR LA TABLE EN 10 MINUTES.

PAS BESOIN DE DESSALER NI DE FAIRE BOUILLIR. PAS D'ODEUR.

Agents Vendeurs: J. Harley Brown, London; J. A. Taylor, Montréal; J. E. Huxley, Winnipeg; W. M. P. McLaughlin, St. John, N. B.; R. S. McIndoe, Toronto et Hamilton.

J. W. BEARDSLEY'S SONS, New York, E. U.

AND. BRISSET & FILS
 IMPORTATEURS EN GROS DE
VINS, LIQUEURS ET PRODUITS FRANÇAIS
EAU DE CONTREXEVILLE
 SOURCE DU PAVILLON
 Bue comme eau de table, prévient et guérit la gravelle, la goutte, le diabète et les maladies des voies urinaires.
 21, 23 et 25 rue Gosford et rue du Champ de Mars, Montréal.

THE EDWARD CAVANAGH CO'Y
 MANUFACTURIERS ET IMPORTATEURS
DE QUINCAILLERIES,
HUILES,
PEINTURES,
CHARBONS, ETC.
 2547 à 2553 rue Notre-Dame, MONTREAL.
 Coin de la rue des Seigneurs. Bell Tel. 8025

PRIX COURANTS.—MONTREAL 22 MAI 1896.

Pommes :

Pommes hâtives, le qrt.	0 00 à 0 00
" Fameuses, "	0 00 à 0 00
" St. Laurent, "	0 00 à 0 00
" d'hiver, "	0 00 à 5 00

Grains et Farines

GRAINS

Blé roux d'hiver Can. No 2	0 90	0 00
Blé blanc " "	0 92	0 00
Blé du printemps " "	0 00	0 00
Blé du Manitoba No 1 dur.	0 97	0 98
" " No 2 dur.	0 00	0 00
" " No 3 dur.	0 00	0 00
Blé du Nord No 2	0 00	0 00
Avoine	0 43	0 44
Blé d'Inde, en douane.	0 00	0 00
Blé d'Inde, droits payés.	0 00	0 65
Pois, No 1.	0 75	0 80
Pois No 2, ordinaire.	0 73	0 75
Orge, par minot.	0 51	0 55
Sarrasin, par 50 lbs.	0 52	0 53
Seigle, par 50 lbs.	0 51	0 55

FARINES

Patente d'hiver	4 80	5 00
Patente du printemps	4 97	4 95
Patente Américaine	0 00	0 00
Straight roller	4 40	4 50
Extra	4 10	4 25
Superfine	3 40	3 75
Forté de boulanger, citée	0 60	4 75
Forté du Manitoba	4 60	4 75

EN SACS D'ONTARIO

Medium	3 80	4 00
Superfine	2 50	2 70

FARINES D'AVOINE

Farine d'avoine standard, en barils	4 30	4 35
do en sacs	2 10	2 12 1/2
Farine d'avoine granulée, en barils	4 50	4 60
do en sacs	2 20	2 25
Avoine roulée en barils	4 30	4 35
do en sacs	2 10	2 12 1/2

ISSUES DE BLE

Son d'Ontario au char, t.	16 03	00
" de Manitoba "	15 00	16 00

Prix en gros

Grue de Manitoba, char	18 03	00	00
Grue d'Ontario	19 00	00	00
Moulée	22 00	24	00

Huiles et graisses.

HUILES.

Huile d. morue T.N. gal.	\$0 40 à \$0 45
" loup-marin raffi.	0 38 0 45
" paille	0 35 0 37
" de lard, extra	0 65 0 75
" "No.1.	0 60 0 70
" d'olive p. mach.	0 80 1 00
" à salade,	0 70 0 00
" d'olive à lampion	1 20 2 60
" de spermaceti	1 35 1 60
" de marsouin	0 50 0 60
" de pétrole, par char.	0 00 0 00
" " p. 20 qrt.	0 15 0 16
" " de 1 à 19 qrt	0 16 0 23
" Américaine, par char.	0 00 0 00
" " par qrt.	19 23

Huile olive Barton & Co.

G. qts.	0 00	8 50
" pints	0 00	9 50
Possel, qrts	0 00	2 75
" pint	0 00	3 50
" 4 doz. 1/2	0 00	3 75
Loubon, la		
caisse 2d.	1 40	1 50
Plagniol c.	6 00	9 50
Huile de fote de m. Nor. g.	1 75	2 00
" Ter. g.	1 00	1 50

Lavenses, etc.

Lavenses Royal Lily (3 p.c.)	1 20
" Globe	1 75
" Jubilee	2 20
" Royal Rose	1 45
" N'th'n Queen	2 22
" P'sse Louise	2 25
Seaux No. 1, 2 cercles, clairs ou peints à l'intérieur	1 50
Seaux No. 2, cercles, do	1 50
Seaux en papier	3 80
" d'écurie	3 00
Demi-seaux	1 25
Quart-seaux, pour 7 lbs de confitures	0 85
Seaux, joujoux pour enfants	0 70
Seaux de rebut, noueux, non points	1 20
Demi-seaux, do	1 15

Prix en gros par nids

Nids de 3 cuvettes, Nos. 0, 1 et 2.	1 80
" " 1, 2 et 3.	1 50
" " 0, 1, 2 et 3.	2 20
" " 1 à 8.	2 57
" " 0 à 8.	3 27
Cuvettes No 0, la douz.	8 50
" " 1, "	7 00
" " 2, "	6 00
" " 3, "	5 00
" " 4, "	4 00
" " 5, "	3 25
" " 6, "	2 50
" " 7, "	1 75
" " 8, "	1 30

Liqueurs et spiritueux.

Brandies. (droits payés.)

Hennessy * caisse	12 50 à 12 75
" V O "	18 25 0 00
" gallon	6 75 0 00
Martel * caisse	12 25 12 50
" gallon	0 00 6 65
Marceau caisse	8 75 0 00
Jockey Club *** caisse	7 50 0 00
" V.O.	8 75 0 00
" V.S.O.P.	10 00 0 00
" V.S.O.P.	12 00 0 00
" W.V.S.O.P.	17 30 0 00
P. Richard carte blanche	12 qrts 8 75
" " 24 pts	9 75
" " 48 pts	10 75
" " 12 qrts	12 25
" " 24 pts	13 25
" " 48 pts	14 25
" Imp. flasks 16 à la c.	10 25
Riviere-Gardrat, caisse	10 00 0 00
" gallon	4 15 0 00
Bulon, caisse	8 50 0 00
"Optima," caisse	17 00 0 00
Derby, caisse	7 25 0 00
Bisquit Dubouché, caisse	9 00 0 00
" gallon	4 15 4 47
Renault & Cie, caisse	15 25 0 00
" gallon	4 10 4 30
Quantin & Cie, gallon	4 10 4 30

Rhums.

Jamaïque gallon	4 90 à 6 15
St. Georges 12 lit.	0 00 12 25
" " 24 1/2 imp.	14 25
Diamant 12 bout	7 50

Prix en gros.

White Ball, gal., 12 bout	7 50
des Lys. " 12 "	11 50
" " 12 lit.	13 75
St. John, caisse	7 75 00 00
Marceau, gallon	4 00 00 00

Caisse verte, rouge.

Jno. De Kuyper 1 c. à 24.	5 85	11 25
" " 25 à 49 c.	5 89	11 20
" " 50 c. et plus	5 75	11 15
Melchers et Eagle 1 c. à 24.	5 05	10 20
" " 25 à 49 c.	5 00	10 10
" " 50c et plus	4 85	10 00
Visser " 1 à 24c.	5 60	10 75
" " 25c et plus	5 20	10 35
Méeus " 1 à 24c.	5 60	0 00
Vaughan, Jones D.G. caisse	pts. 8 75	
Nicholson, Old Tom	pts. 8 50	
Sir Rob. Burnett	pts. 8 75	
" "	qts. 7 75	

Gins en fûts.

DeKuyper, barriques, le gall.	2 80
" quarts	2 85
" octaves et 1/2	2 90
" au gallon	2 95

Tous autres gins : 5c. de moins.

Whiskies Importés.

H. Fairman & Co.	" " 7 50 8 50
" " gallon	3 90 4 00
Royal Eagle	caisse 9 25 9 50
Sheriff's	" " 9 50 18 00
" " gallon	4 05 4 15
Mackie's R.O sp Scotch c'se	10 25 10 25
" Islay 1 "	" " 8 25 8 50
" Brand "	" " 8 75 8 80
Glenalloch " "	" " 3 55 3 70
" " gallon	9 00 9 25
Glenlivet * caisse	10 00 10 25
" " "	4 15 6 15
Watson old Scotch, caisse	pts. 8 25 8 25
" " "	pts. 8 25 9 25
J Jameson & Son * Ir.	0 00 9 50
" " "	0 00 0 00
" " "	0 00 11 50

— Etablie en 1830. —

BENNING & BARSALOU

La plus ancienne maison d'Encanteurs en Canada.

Encanteurs de Commerce et Marchands à Commission.

86 ET 88 RUE ST-PIERRE, MONTREAL

Références : LA BANQUE DU PEUPLE, LA BANQUE DE MONTREAL

Encans opérés pour toutes les branches du commerce. Correspondances et consignations sollicitées. Avances de fonds au besoin. Retours prompts.

Téléphone 1744. Boîte de Poste 215.

Ventes de meubles traitées avec soin et promptitude. Nous pouvons opérer ces ventes avec tous les avantages possibles.

MICHEL LEFEBVRE & CO.

REGISTERED TRADE MARK



LION BRAND

Confitures, Gelées et Marmelades de Fruits

GARANTIES FRUITS ET SUCRE

Pour Ménages et pour le Commerce.

Spécialement préparées pour l'usage des Pâtisseries, Boulangers, Confiseurs, etc.; pour Ménages Pensions, Hôtels, Clubs, Lycées, Couvents, Hôpitaux, etc. etc.

PRIX SPECIAUX pour commandes excédant 1 tonne (2,000 lbs).

Aussi VINAIGRES PURS, garantis sans addition d'acide. Conserves au vinaigre, etc.

La plus grande usine du genre dans la Puissance.)

MICHEL LEFEBVRE & CO.,

MONTREAL. Négociants Industriels.

BRODIE & HARVIE

Marchands de Farine

Manufacturiers de la

Farine Préparée de Brodie & Harvie

Nos 10 et 12 Rue BLEURY, Montreal.

Farine d'avoine, Farine Graham, Blé Cassé, Farine de Seigle, Mais pilé, Farine de Blé d'Inde, Son, Grains d'alimentation.

VERRET, STEWART & Co.

MONTREAL et QUEBEC

MARCHANDS DE SEL POUR TOUS USAGES

REPRÉSENTANTS AU CANADA DE

The Salt Union

D'ANGLETERRE.

Demandez nos cotations.

L. N. LAMARCHE & CIE

... RELIEURS ...

11 rue Ste-Thérèse, Montréal

PRIX COURANTS.—MONTREAL 22 MAI 1895

	Prix en gros
Geo Roe & Co	9 00 00 00
Banagher	9 75 10 25
Dunville & Co	gal. 3 90 4 15
Watson old Irish	c'se 7 75 0 00
	caisse qts 7 25 8 25
	pts 8 25 9 25
Spiritueux Canadiens, gal. imp.	
Esprit de vin, 65 O. P.	4 25 4 40
" 50 O. P.	3 70 3 80
" 25 U. P.	2 00 2 10
Rye	2 00 2 10
Toddy	1 95 2 10
Malt	2 00 2 10
Vieux Rye, 4 ans.	2 20 2 35
" 5 ans.	2 40 2 65
" 6 ans.	2 50 2 75
" 7 ans.	2 70 2 85
Caisse.	
Corby I. X. L.	8 65 0 00
X. T. C.	6 50 0 00
Imperial 1889 qts.	7 65 0 00
" flasks.	8 15 0 00
" flasks.	8 65 0 00
Club 1889 qts.	9 15 0 00
" flasks.	9 65 0 00
" flasks.	10 15 0 00
Apéritifs.	
Angostura, caisse 2 doz.	00 00 15 25
Orange Bernard, caisse	8 60 0 00
Vermouth Nolly Prat. c.	0 00 8 60
Vermouth Italien, caisse.	0 00 6 35
Liqueurs Cusenier.	
Crème de Menthe glaciale	00 00 10 75
verte, caisse	00 00 10 75
Curacao blanc.	00 00 10 75
Orange Orange	00 00 10 75
Prunelle.	00 00 13 00
Kummel doux.	00 00 12 75
Crème de Cacao.	00 00 15 00
Anisette	00 00 10 75
Cherry Brandy.	00 00 12 00
Marasquin	00 00 12 75
Kirsch.	00 00 9 75
Kirsch fin.	00 00 10 50
Kirsch rassie	00 00 13 25
Absinthe, 12 bout.	00 00 12 00
Absinthe, 12 litres.	00 00 13 50
Amer Cusenier	00 00 11 00
Bitter	00 00 11 06

	Prix en gros
Sirops de Gomme, d'Orgeat,	
de Groseilles, de Limon,	
de Grenadine.	caisse 00 00 8 50
Chartreuses etc.	
Du Couvent de la G'de	12 lit. 24 1/2 lit.
Chartreuse, Jaune, c'se	22 25 23 25
Verte	26 40 27 40
Bénédictine.	18 25 19 52
Liqueurs Simon Ainé.	
Kola-Koff, caisse	10 00
Prunelle,	13 50
Kirsch,	13 00
Maraschino	14 00
Crème Cacao	14 00
Anisette	13 50
Kummel	12 75
Suc Jaune	15 75
Suc Vert	17 75
Mélasses.	
Barbades tonne	gal. 0 00 0 35
" tierce et quart.	0 00 0 38 1/2
" au char, tonne.	0 00 0 34
" an char, tierce.	0 00 0 37 1/2
Antigua.	0 00 0 00
Trinidad.	0 00 0 32
Montardes.	
Moutarde Keens, 1 lb.	0 43 0 44
" 1 lb.	0 40 0 42
" 1 lb.	0 39 0 40
" 4 lbs.	0 72 0 75
" Coleman, 1 lb.	0 43 0 44
" 1 lb.	0 40 0 42
" 1 lb.	0 39 0 40
Moutarde Coleman, jars.	0 72 0 75
" Durham, jars.	0 00 0 60
" Poney.	0 70 0 75
" Impérial, doz.	0 85 1 00
Moutarde Superfine, A. C. Dionne	
Pots de 1 lb.	0 00 0 60
" 1 lb.	0 00 1 00
Marque Chs Albert 8 oz	0 00 1 00
Pâtes et denrées alimentaires	
Macaroni importé, lb.	0 09 0 10
Vermicelle	0 09 0 10

	Prix en gros
Macaroni du Canada	0 04 1/2 0 04 1/2
Vermicelle	0 04 1/2 0 04 1/2
" boîte de 5 lbs	0 22 0 00
" 10 lbs	0 44 0 00
Lait concentré, doz.	1 90 0 00
Nestlé's food, doz., 5 p.c.	4 50 4 65
Dessicated wheat, le sac	2 25 2 40
Pois fondus, qrt. 196 lbs.	4 00 4 25
Farine préparée, Brodie	
" XXX, 6 lbs.	2 50
" 3 "	1 30
" superb 6 "	2 30
" 3 "	1 20
Farine d'orge, doz.	2 20
" de seigle, doz.	2 20
" de Gluten lot, doz.	3 00
Biscuits Gluten, lb.	0 12 1/2
Pâte Cook's Friend :	
No. 1, 4 doz. paq. & 1/2 caisses.	\$2 40
" 2, 6 "	0 80
" 3, 4 "	0 45
" 10, 4 doz. 1/2 caisses	2 10
" 12, 6 "	0 70
1 lb.—2 doz. en boîte fer blanc, ch	3 10
" 3 "	1 75
" 4 "	1 10
Poissons.	
Harengs Shore	brl. 0 00 0 00
" Labrador	brl. 0 00 3 00
" "	brl. 0 00 4 50
" "	brl. 0 00 2 75
Harengs Cap Breton	brl. 0 00 0 00
" "	brl. 0 00 2 50
Morue sèche	cwt. 5 00 5 50
" No 1 en quart.	lb. 0 00 0 03
" No 1 large quart.	lb. 0 00 0 34
" No 1 Draft lb.	0 00 0 33
Morue désossée	lb. 6 00 6 50
Poisson blanc lac Sup.	brl. 0 00 5 50
Fruits des lacs	qt. 0 00 0 00
Saumon Labrador	brl. 0 00 0 00
Saumon do	brl. 0 00 0 00
Maquereau No 1	brl. 0 00 0 00
" No 2	brl. 0 00 0 00
" No 3	brl. 0 00 0 00
Saumon Colombie A.	brl. 0 00 8 75
do do	baril 0 00 11 00
Anguille	lb. 0 00 0 07

Produits de la ferme.	
(Prix payés par les épicier.)	
	Prix en gros
Beurre.	
Townships frais	0 14 0 15
" 2de qual.	0 00 0 00
De l'Ouest	0 05 0 10
Rouleaux	0 10 0 11
Beurre de beurrieres	
d'automne	0 06 1/2 0 10
do frais	0 15 0 16
Fromage.	
De l'Ouest	la lb. 0 08 0 09
De Québec	" 0 08 0 09
Petites meules	" 0 08 0 09
Oufs.	
Mirés à la caisse	0 00 0 00
Chaumés à la caisse	0 00 0 00
Frais	0 10 0 10 1/2
Sirop et sucre d'érable.	
Sirop d'érable en qrt's la lb.	0 41 0 05
" en canistre legl.	0 55 0 60
Sucre nouveau	la lb. 0 06 0 08
Miel et otre.	
Miel coulé	la lb. 0 06 0 07
Miel blanc nouveau	0 08 0 09
Miel en gateaux	0 13 0 14
Cire vierge	0 25 0 27
Produits Pharmaceutiques.	
Huile de ricin (castor), la lb.	0 10 à 0 11
" " 1 oz. p. doz	0 35
" " 2 "	0 55
Huile de ricin (castor), 1 oz. p. doz	0 70
" " 4 "	1 00
" " de foie de morue, demlards	par doz 1 00
" " Wyeth's	demlards par doz 6 50
Tresor des nourrices	par doz 1 40
Sirop Dr Coderre (5 p.c.)	1 75
Hop Bitters	7 00
Radway Ready Relief,	1 90
Pain Killer,	par doz 1 75 à 2 00
Eau de Cologne	1 50 0 00
" Hoyt's	1 85 1 90
Eau de Floride, Murray	
& Lanman	4 75

Les SUCRES GRANULÉS,
Les Sucres Jaunes et les Sirops.
 — DE LA —
St. Lawrence Sugar Refining Co.
SONT PURS. PAS DE BLEU.
 Aucune matière colorante n'est employée dans la fabrication de
Nos Sucres Granulés.

Union Sardinière du St-Laurent.
USINE A ST-ANDRE, (KAMOURASKA)
 Seule usine dans l'Amérique du Nord pour la préparation des Sardines à l'Huile.
PRODUITS DE CHOIX !
 Capacité de production : 20,000 Bottes par jour. Pour toute correspondance s'adresser au Bureau de la Compagnie :
118 & 120 RUE ST-PAUL, - - QUEBEC.
" LA CANADIENNE "
COMPAGNIE D'ASSURANCE SUR LA VIE.
 Bureau Principal, 107 Rue Saint-Jacques, Montréal,
 ÉDIFICE IMPÉRIAL, BUREAUX 80 et 81.
 Président, Hon. J. G. LAVIOLETTE, M.C.L. ; Vice-Président, F. X. MOISAN ;
 Gérant et Secrétaire, P. GARON.
 Situations vacantes pour agents et collecteurs.
 S'adresser personnellement ou par lettre à
P. GARON, Gérant.
 N. B.—En faisant votre demande, mentionnez LE PRIX COURANT.

DUCKETT, HODGE & CIE
 Exportateurs de
Beurre et Fromage
 Et Marchands de Provisions en Général,
104 Rue des Sœurs Grises.
 Coin de la rue William. - - MONTREAL

Montreal Roofing Co.,
...COUVREURS...
 EN METAL, ARDOISE, CIMENT,
 ACTINOLITE ET EN GRAVIER...
 Manufacturiers de Corniches en fer galvanisé et en cuivre ; d'écoutilles vitrées, de conduits, de gouttières, de ventilateurs.
 Toits réparés et peints.
 Planchers en Asphalte et en Bithullitic.
 Soubassements à l'épreuve de l'humidité et des rats.
 Estimés fournis promptement.

MONTREAL ROOFING CO.,
 Coin de la rue Latour et de la ruelle Busby.
 P. O. B. 909. Tél. BELL 130.
H. BOLDUC, F. LONGPRÉ,
 Résid. 59 1/2 St-Etienne. Résid. 10 Roy.
BOLDUC & LONGPRÉ
 PEINTRES-DECORATEURS, Tapissiers, Blanchisseurs. Imitation une spécialité.
 1331 RUE ONTARIO, Montréal.
 Toutes commandes exécutées avec soin, promptitude et à des prix modérés.

Essences.....	55c.	\$1. 1 50	1 75
" café.....	\$2.	3 50	8 75
Quiétal.....	Doz.	1 70	17 00
Rob Bonum.....	Doz.	1 70	17 00
Emulsion C. Beauprè.....	Doz.	3 50	36 00

Spécialités de L. Robitaille, Joliette.

Elixir Résineux Pectoral	Doz. Gros.	\$1 75	\$18 00
Restaurateur de Robson	Doz. Gros.	3 50	38 00
Pilul. antibill. du Dr Noy	Doz.	1 50	15 00
Spéc. antiasthmat. gr.	Doz.	6 25	65 00
" petite	Doz.	3 25	33 00
Anticholérq. du Dr Ney	Doz.	3 50	40 00
Salsepareille grande	Doz.	7 00	90 00
" petite	Doz.	3 75	40 00
Onguent antihémor.	Doz.	1 75	18 00
" antidart.	Doz.	1 75	18 00
Onguent magique gr.	Doz.	1 75	18 00
" magique pet.	Doz.	1 00	10 00
Pommade c. les cors	Doz.	1 75	18 00
Baume Catarrhal gr.	Doz.	7 00	75 00
" petite	Doz.	3 50	38 00
Tue-douleur dentaire	Doz.	1 75	18 00
Poudre dépurative Vink	Doz.	1 75	18 00
Spécifique du prof. Vink	Doz.	6 00	65 00
Vermifuge	Doz.	4 00	42 00
Spavin-Cure grande	Doz.	7 00	80 00
" petite	Doz.	3 50	38 00
Colic-Cure	Doz.	3 00	33 00
Pastilles Vermif. français.	Doz.	1 40	15 00

Spécialités de Picault & Contant.

Elixir Pulmon. Balsami.	Doz. Gros.	\$1 75	\$18 00
Biscuit Purgat. Parisien	Doz.	1 20	12 00
Pastille à vers.	Doz.	1 50	15 00
Poudre de condition	Doz.	0 80	7 20
" 1 lb.	Doz.	1 25	13 00
" 1 lb.	Doz.	1 80	18 00
Huile d. foie d. morue	Doz.	8 0z	18 00
" "	Doz.	6 0z	15 00
Emulsion	Doz.	4 00	40 00
Huile Vétérinaire.	Doz.	1 50	15 00
Essence d'épinette.	Doz.	0 80	8 00

Spécialité de A. C. Dionne.

Sirop de merisier composé	Doz.	\$1 50	0 00
---------------------------	------	--------	------

Spécialités de la Anchor Medicine Co

Anchor Weakness Cure.	Doz. Gros.	8 00	78 00
Pilules du Dr Nelson (tonique du sang)	Doz.	3 50	36 00

Vermicure Français au chocolat.	Doz.	1 25	12 00
Castorol (huile de castor préparée (2 oz).	Doz.	1 20	12 96
" (4 oz)	Doz.	2 40	25 92

Riz.

J. 1 à 4 sacs.	sacs	3 95	4 00	4 05	4 10
5 9	sacs	3 90	3 95	4 00	4 05
10 24	sacs	3 85	3 90	3 95	4 00
25 et plus.	sacs	3 80	3 85	3 90	3 95
B. 1 à 4 sacs.	sacs	3 45	3 50	3 55	3 60
5 9	sacs	3 40	3 45	3 50	3 55
10 24	sacs	3 35	3 40	3 45	3 50
25 et plus.	sacs	3 30	3 35	3 40	3 45

English style.

En sacs de 250 lbs.	Doz.	3 30
1 à 4 sacs.	Doz.	3 25
5 9	Doz.	3 20
10 24	Doz.	3 15
25 et plus.	Doz.	3 15

Riz "Crystal"

En sacs de 25 lbs.	Doz.	1 35
" 50 "	Doz.	2 60

Salaisons, Saïndoux, etc.

Lard Canada Short Cut Mess	Doz.	18 00	00 10
" le quart.	Doz.	9 25	00 00
Short Cut Clear	Doz.	00 00	00 00
" le qt.	Doz.	00 00	00 00
" le 1/2 "	Doz.	00 00	00 00

Saïndoux :

Pur de panne en seaux.	Doz.	2 00	2 30
Canistres de 10 lbs.	Doz.	10 11 1/2	
" 5 "	Doz.	10 11 1/2	
" 3 "	Doz.	10 11 1/2	
Composé, en seaux.	Doz.	1 45	
Canistre de 10 lbs.	Doz.	7 1/2	
" 5 "	Doz.	7 1/2	
" 3 "	Doz.	07 3/4	
Jambons, la lb.	Doz.	10 11	

Saïndoux

Standard, en seaux.	Doz.	1 55
Globe, "	Doz.	1 45

Divers :

Lard fumé, la lb.	Doz.	0 12	00 00
Lard S.C. de l'Ouest le qrt	Doz.	18 00	00 00
Lard Mess de l'Ouest,	Doz.	17 00	00 00

Spécialités de Jos. Quevillon & Cie.

Sauçisses au porc frais.	Doz.	0 07	0 08
" de Bologne.	Doz.	0 06 1/2	0 07
" au poulet.	Doz.	0 00	1 00

Sapallo.

En caisses de 1/2 à 1 grosse, la gr.	Doz.	11 30
--------------------------------------	------	-------

Sel.

Sel fin, quart, 3 lbs.	Doz.	\$2 90	\$3 00
" 5 lbs.	Doz.	2 75	2 80
" 7 lbs.	Doz.	2 50	2 60
Sel gros livré, sac.	Doz.	0 50	0 00

Sirops.

Sirop américain.	Doz.	0 00	0 00
Amber.	Doz.	0 30	0 00
Extra V. B.	Doz.	0 35	0 38
Sirop canadien tins	Doz.	0 00	0 09
" 8 lbs	Doz.	0 34	0 36

Sucres.

Brut.	Doz.	0 00	0 00
Jaunes raffinés.	Doz.	0 03 1/2	0 14
Boucauds et quarts.	Doz.	0 05	0 00
Extra ground.	Doz.	0 05	0 00
" bte	Doz.	0 05 1/2	0 00
Cutloaf.	Doz.	0 05 1/2	0 00
" qts	Doz.	0 05 1/2	0 00
" bte	Doz.	0 05 1/2	0 00
" qts	Doz.	0 05 1/2	0 00
Powdered.	Doz.	0 05	0 00
" bte	Doz.	0 05	0 00
Extra granulé.	Doz.	0 04 1/2	0 00
" qts	Doz.	0 04 1/2	0 00
" No 2.	Doz.	0 4 1/2	0 00

Suif.

Suif raffiné, la livre.	Doz.	0 05	à 0 05 1/2
Suif brut,	Doz.	0 03 1/2	à 0 04 1/2

Tabacs.

Navy.	Doz.	3s, 4s et 12s	la lb. 48
Solace.	Doz.	7s et 12s	" 48
Butt's No 1.	Doz.	12s	" 48
British consols.	Doz.	4s	" 59
Laurel	Doz.	3s	" 49
Brior.	Doz.	7s	" 47
Honey suckle.	Doz.	7s	" 58
Napoléon.	Doz.	8s	" 56

Victoria.	Doz.	12s	" 47
Index.	Doz.	7s	" 44
Brunette.	Doz.	12s	" 44
" Derby " Plug	Doz.	12s	" 50 1/2
Solace à fumer	Doz.	7s	" 50 1/2
" "	Doz.	3s	" 50 1/2
Old Chum Solace à chiquer.	Doz.		58

Thés.

Japon commun à bon.	Doz.	0 16	0 23
" bon à choix.	Doz.	0 20	0 27
Nagasaki commun à bon	Doz.	0 15	0 63
Congou.	Doz.	0 15	0 08
Oolong, bon à fin.	Doz.	0 45	0 50
" Formosa.	Doz.	0 25	0 50
Y. Hyson commun à bon	Doz.	0 14	0 20
" moyen à choix.	Doz.	0 25	0 35
" choix extra.	Doz.	0 60	0 65
Poud. à canon, com. à bon	Doz.	0 15	0 30
" moyen à fin	Doz.	0 24	0 46
" fin à extra	Doz.	0 57	0 65
Impérial, moyen à bon	Doz.	0 25	0 30
" fin à extra	Doz.	0 35	0 50
Souchong.	Doz.	0 25	0 60

Vinaïgres.

De MM. M. Lefebvre & Cie.

Imperial triple (en fûts) gal. imp.	Doz.	0 33
Côte d'Or. Bordeaux	Doz.	0 28
Extra Crystal Pickling	Doz.	0 28
Ordinary	Doz.	0 23
Vin blanc XXX	Doz.	0 25
" XX	Doz.	0 20
" X	Doz.	0 17
Cidre clarifié XXX	Doz.	0 27
Ex. Pure Eng. Malt, trip.	Doz.	0 45
" doub.	Doz.	0 35
Spécial X,	Doz.	0 15

Vins.

Non Mousseux :

Bordeaux ord., caisse.	Doz.	3 00	3 50
" gall.	Doz.	1 10	1 25
Bordeaux Médoc caisse.	Doz.	5 65	6 65
" St Julien,	Doz.	6 65	7 65
" Châteaux,	Doz.	20 00	25 00
Bourgogne, caisse.	Doz.	8 00	24 00
" gallon.	Doz.	00 00	00 00
Sielle, gallon.	Doz.	1 40	1 60
Sherry, caisse.	Doz.	6 60	11 00
" gallon.	Doz.	00 00	00 00

Etablie en 1841.
L'AGENCE MERCANTILE
R. G. DUN & Co., Montréal,
 La plus ancienne et la plus forte—150 agences.
 Collections faites dans toutes les localités.
A. C. MATTHEWS, Gérant.

Le Sirop **QUIETAL**, pour calmer et faire reposer les enfants.
 Le **ROB-BONUM**, pour les rhumes, toux, bronchites, etc.
L'EMULSION C. BEAUPRÉ, à l'Huile de Foie de Morue et Hypophosphites.
 Sont fortement annoncés, et doivent se trouver chez tout marchand de gros et détail. Voir quotations. Dépôt principal chez **C. BEAUPRÉ**, Pharmacien, 291 Notre-Dame, MONTREAL.

JOSEPH CONTANT
PHARMACIEN ET CHIMISTE
 1475 rue Notre-Dame, Montréal
 MANUFACTURIER et MARCHAND EN GROS

FABRIQUE
....DE VINAIGRE.... EUREKA



La célèbre marque de vinaigre "EUREKA" est la plus pure et celle qui est fabriquée avec le plus grand soin.

Ce vinaigre est fait avec de l'eau de pluie claire, bouillie, puis parfaitement distillée à travers des lits de charbon de bois avant de passer au mélange.

Dans la fabrication du célèbre vinaigre "EUREKA" on n'emploie que des alcools purs du Canada et des vins canadiens. Ce vinaigre, s'il gèle, donne en fondant ensuite, un article supérieurement aromatisé qui a retenu sa force. C'est une expérience à laquelle ne résistent pas les vinaïgres ordinaires composés d'acides.

DEMANDEZ ECHANTILLON ET LISTE DE PRIX.....

ALF. ROBITAILLE
 MANUFACTURIER DE
VINAIGRES et MARINADES
QUEBEC.

D'Essences Culinaires, Huiles à Cheveux, Parfumeries, Vernis à Chaussures, Lessive en caisses, Caustique en canistres, Huile d'Olive en bouteilles, Huile de Castor, etc.

Prix modérés et commandes exécutées avec diligence

L. A. DANSEREAU & CIE

FABRICANTS DE

Biscuits, Marinades, Etc

354 et 356 AVENUE PAPINEAU

MONTREAL

Aussi Agents pour les célèbres marinades de **John Roe & Co.**, de Londres et **RobRoy**, de Liverpool.

Vendus par tous les épiciers de gros.

Ecrivez pour la liste des prix.

PRIX COURANTS.—MONTREAL 22 MAI 1895.

Prix en gros.	
Porto, caisse.....	6 00 15 00
" gallon.....	00 00 00 00
Moselle, caisse.....	06 50 24 00
Sauternes, caisse.....	6 65 7 65
Graves, caisse.....	6 50 7 50

Champagnes,

grts. pcs.	
J. Mumm, caisse.....	\$26 00 28 00
G. H. Mumm, caisse.....	31 00 33 00
Arthur Rödeler, caisse.....	25 00 27 00
Vve Cliquot, caisse.....	31 00 33 00
Pommery, caisse.....	31 00 33 00
Fréminet, caisse.....	26 00 27 00
Morizet, caisse.....	25 00 27 00
Louis Rödeler, caisse.....	31 00 33 00
Gold Lack Sec, caisse.....	30 00 32 00
Piper Heidsiek, caisse.....	30 00 32 00
Perrier-Jouet, caisse.....	31 00 33 00
E. Mercier & Cie., carte or, caisse.....	31 00 33 00
Gd vin des Ambassades, c.....	14 00 15 25
Vin des Princes, caisse.....	24 00 25 00
Vin d'été, caisse.....	18 00 19 00

Mousseux.

Bourgogne Mousseux, c.....	00 00 00 00
Moselle Mousseux, c.....	14 00 21 00
Hock Mousseux, caisse.....	14 00 16 00
Saumur, Tessier & Co., c.....	14 00 15 50
" Nerea Raphael, c.....	14 00 15 00

Vins toniques.

Vin de Chevrier, la douz.....	0 00 9 50
Stimulant au vin de Ran- cio, la douz.....	0 00 9 00

Cuir et peaux.

Cuir à semelles.

Spanish No 1 18 lbs en moy.....	0 26 0 28
" 25 " et au-dea.....	0 24 0 26
" léger.....	0 26 0 28
" No 2.....	0 23 0 25
" 18 lbs en moy.....	0 23 0 25
Zanzibar.....	0 22 0 23
Slaughter sole No 1 steers.....	0 28 0 30
" " p. ord.....	0 26 0 28
" No 2.....	0 25 0 26
" union crop No 1.....	0 35 0 40
" No 2.....	0 30 0 35
Harnais finis à la main p. lb.....	0 34 0 35
" No. 2.....	0 28 0 30
" finis à la roue p. lb.....	0 32 0 35

Prix en gros	
Harnais No. 2.....	0 28 0 30
" taureau.....	p. lb. 0 28 0 30
Vache cirée mince.....	p. lb. 0 40 0 45
" forte No. 1 p. lb.....	0 25 0 26
Vache grain. pesante p. lb.....	0 40 0 45
" Hm, M. Lun le p.....	0 15 0 16
" écossaise.....	p. lb. 0 30 0 35
Taure française.....	p. lb. 0 85 0 90
" anglaise.....	" 0 80 0 90
" canadienne.....	" 0 60 0 75
Veau can. 25 à 30 lbs p. lb.....	0 70 0 80
" 36 à 45 " p. lb.....	0 60 0 70
" 45 et plus p. lb.....	0 60 0 65
Vache fendue Ont H.....	0 25 0 30
" " Hm.....	0 25 0 30
" " Med.....	0 25 0 30
" " junior.....	0 25 0 30
" " Qué. sen. h. am.....	0 23 0 28
" " jun. m. à light.....	0 23 0 28
Vache vernie.....	le pied. 0 00 0 20
" d'Ontario.....	0 20 0 60
Cuir verni uni, grainé.....	" 0 00 0 20
Mouton mince.....	la doz. 6 00 0 00
" épais.....	" 12 00 0 00
Dongola glacé, ord. le pied.....	0 15 0 23
Kid Chevratte.....	" 0 30 0 35
Chèvre des Indes glacée.....	" 0 12 0 15
Kangourou.....	" 0 40 0 60
Dongola dull.....	" 0 20 0 30
Buff d'Ontario H. 0 16.....	HM. 0 16
" M. 0 16.....	L. 0 16
Buff d'Ontario No 2.....	0 00 0 14
Buff de Québec H. 0 15.....	HM. 0 15
" M. 0 15.....	L. 0 15
Buff de Québec No 2.....	0 00 0 14
Glove Grain Ontario.....	0 00 0 16
" Québec.....	0 00 0 15
Pebble " Ontario.....	0 14 0 16
" Québec.....	0 14 0 15
Cuir à bourrue No 1.....	0 20 No 2 0 18
" fini français.....	0 20
" russe.....	0 19

Cuir à Reliure.

Maroquin large.....	doz. \$24 00 \$36 00
" petit.....	" 18 00 22 00
" persian.....	" 12 00 20 00
Veau de loi, im. \$48 00 S. Royal.....	\$40 00
" Royal.....	38 00
Veau de loi.....	M. \$30 00 D. \$20 00
Vache Russie en peau la pièce.....	18 00
" imitation le pied.....	0 30
" seal.....	0 20
Veau de Russie.....	doz. 72 00

Prix en gros.	
Peaux. Prix payés aux bouchers.	
Peaux vertes, 100 lbs. No. 1.....	\$8 00 0 00
do do No. 2.....	7 00 0 00
do do No. 3.....	6 00 0 00
Veaux, la livre.....	0 00 0 08
Agneaux, la pièce.....	0 15 à 0 20
Moutons, laine.....	0 65 à 0 70
Moutons, tondu.....	0 00 à 0 00
Steers, par 100 lbs.....	0 00 à 8 00
Les tanneurs paient de 50c à \$1.00 de plus pour les peaux assorties et inspectées.	
Peaux de l'Ouest.....	No. 1 0 00
do do.....	No. 2 0 00

Laines.	
Toison du Canada, la lb.....	0 19 à 0 21
Arrachée, non assort.....	" 0 19 à 0 21

Chaussures.

Prix en gros.			
	Hommes.	Garçons.	Enfants.
Brogans.....	\$0 85 à 1 00	\$0 80 à 0 90	\$0 75 à 1 00
Cobourgs.....	1 90 1 10	0 90 1 05	0 80 0 90
Split Balmorals.....	0 95 1 10	0 80 1 05	0 70 0 80
Kip.....	1 25 1 40	0 90 1 15	0 80 0 90
Buff.....	1 20 1 90	1 00 1 40	0 90 0 90
Veau.....	2 00 3 85		
Buff Congress.....	1 20 1 70		
Veau.....	2 15 3 40		
Split boots.....	1 60 2 15	1 25 1 60	
Kip.....	2 10 2 90	1 60 1 90	1 25 1 50
Veau.....	2 75 3 90		
Bottes en feutre.....	1 60 2 00		
".....	1 80 2 50		
Wigwams.....	0 75 0 90		
Mocassins.....	1 60 2 15		
A CHEVILLE.			
Split Boots.....	\$0 60 à 0 70	\$0 50 à 0 60	\$0 40 à 0 50
Split Balmorals.....	0 75 1 05	0 60 0 85	0 50 0 80
Kip.....	1 00 1 10	0 85 1 00	0 65 0 75
Buff.....	0 80 1 25	0 80 1 00	0 60 0 70
Pebble.....	1 00 1 25	0 90 1 00	0 50 0 65
Buff Bals clous en cuivre.....	1 00 1 15	0 90 1 00	0 50 0 65
A COUTURE.			
Pebbles Boutonnées.....	1 05 1 30	0 95 1 05	0 65 0 80
Buff lustré.....	1 10 1 20	0 95 1 05	0 70 0 80
Pebble.....	1 10 1 50	0 85 1 00	0 65 0 80
Lustré.....	1 25 1 50	0 80 1 10	0 70 0 80
Chèvre.....	1 30 1 99	1 10 1 40	0 90 1 15
Veau poli.....	1 30 1 60	1 10 1 30	0 85 1 00
Chevreau français.....	1 80 3 50	1 90 2 50	1 40 1 70
" canadien.....	1 40 2 75	1 20 0 00	1 00 0 00

H. C. LETOURNEUX, prés. C. LETOURNEUX, vice-prés. J. LETOURNEUX, sec.-tr.
LETOURNEUX, FILS & CIE
 MARCHANDS-FERRONNIERS
 Nos 261, 263 et 265, RUE ST-PAUL, MONTREAL. A l'enseigne de l'Enclume.

LA WRENCE A. WILSON & CO, MONTREAL
 SEULS AGENTS EN CANADA POUR

DEUTZ & GELDERMANN, Gold Lack Sec.
 CLODE & BAKER, Invalid's Port,
 J. W. BURMESTER,
 BONSONS & MULLER,
 J. ORNOSA & CO.,
 SANCHEZ ROMATE HERMANOS,
 JIMINEZ & LAMOTHE,
 CHAMPY PERE & CO.,
 ST BONNET & BELLEMER,
 BOUTELLEAU FILS, Doctor's Special Brandy.

Ay.
 Oporto.
 Oporto.
 Tarragona.
 Reus.
 Jerez.
 Malaga.
 Beaune.
 Bordeaux.
 Cognac.
 COMANDON & CO.,
 QUANTIN & CO.,
 PETER F. HEERING,
 R. THORNE & CO., "Kilty Scotch,"
 GREENLESS BROS
 "Claymore Scotch,"
 BUSHMILLS OLD DISTILLERY CO.,
 J. W. NICHOLSON & CO., Dry Gin,
 BLANKENHEYM & NOLET,
 Key Gin,
 ALFRED GRATIEN,
 MARTINI, ROSSI & CO., Vermouth.

Cognac.
 Cognac.
 Copenhagen
 Greenock.
 Glasgow.
 Belfast.
 London.
 Rotterdam
 Saumur.
 Torino.

MARIANI & CO., Vin de Coca Mariani, Paris.

Gomme à macher....
SOUVENIR
de ADAMS

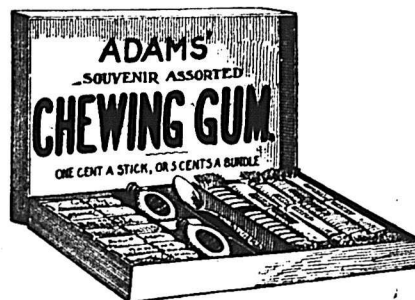

Chaque boîte contient une élégante cuillère souvenir, un bol doré avec un splendide portrait du Pape Léon XIII.
 LA BOITE CONTIENT 150 MORCEAUX DE GOMME
AYEZ-EN UNE.

DEMANDEZ-LA A VOTRE FOURNISSEUR.

ADAMS & SONS CO., - 11 et 13 Jarvis St., Toronto, Ont.

BERNIER & CIE.,

GRAINS, FARINES, SON ET GRU, MOULÉE, GRAINES DE SEMENCE
271 & 273 rue CASCADES
 SAINT HYACINTHE



G. G. GAUCHER
 Farines, Provisions. Produits de la ferme
 SEUL AGENT EN CANADA DE LA
 POUDRE ENGRAISSIVE et NOURRISSANTE
 pour les Chevaux et bêtes à corne.
 TONIQUE, STOMACHIQUE, DEPURA-
 TIVE et VERMIFUGE.
91 et 93 Rue des COMMISSAIRES
 MONTREAL

Fers et Métaux.	
FERRONNERIE ET QUINCALLERIE.	
Prix en gros	
<i>Fers à cheval :</i>	
Ordinaires, au baril.....	3 65 0 00
do par 25 barils..	3 60 0 00
En acier.....	5 00 5 75
<i>Fers à repasser.....</i>	<i>par lb 0 03½ 0 03½</i>
<i>Pêches :</i> Coupées, toutes dimensions.....	<i>par 100 lbs 3 15 3 75</i>
Pressées, do.....	<i>Esc. 20 p.c. 3 90 0 00</i>
" 7-16.....	3 90 0 00
" 5-16.....	4 25 0 00
" 5-16.....	4 50 0 00
".....	4 75 0 00
<i>File de fer :</i>	
Poll, de No 0 à No 8, par 100 lbs.....	2 60 0 00
Galvanisés.....	3 00 0 00
Huilé et brûlé.....	2 50 0 00
Esc. 25 p.c.....	
Brulé; pour tuyau, la lb.....	0 06 0 07
Barbelé pour clôtures.....	0 00 0 03
<i>File de taiton, à collets</i>	<i>par lb 0 35 0 40</i>
<i>Fontes Malléables</i>	<i>" 0 09 0 10</i>
Enlumes.....	0 10½ 0 11
<i>Charnières :</i>	
T et "Strap".....	par lb 0 05 0 05
Strap et Gonds filetés.....	0 03½ 0 04
CLOUS, ETC.	
<i>Clous coupés à chaud :</i>	
Frot payé pour 10 quarts; au char, 10c de moins.	
De 5½ à 6 pcs, par 100	\$2 10
5 pcs.....	2 15
4 à 4½.....	2 20
3½ à 4.....	2 25
3 pcs.....	2 30
2½ à 2¾.....	2 35
2 à 2½.....	2 40
1½ à 1¾.....	2 70
1½ pouce.....	3 10
<i>Clous coupés à froid :</i>	
De 1½ à 1¾ pcs, par 100 lbs	2 60
1½ pouce.....	3 00
<i>Clous à finir par 100 lbs :</i>	
1 pouce.....	4 35
1½.....	3 85
1½ à 1¾.....	3 45
2 ct 2½.....	3 25
2½ à 3.....	3 10
3 à 6.....	2 95
<i>Clous à quarts par 100 lbs</i>	<i>à 4 mois.</i>
1 pouce.....	3 40
1.....	3 1
1½.....	2 5½

Prix en gros	
<i>Clous à river par 100 lbs :</i>	
1 pouces.....	4 60
1½.....	4 10
1½ à 1¾.....	3 45
2 à 2½.....	3 25
2½ à 3.....	3 10
3 à 6.....	2 95
Clous d'acier.....	10c en sus
Clous galvanisés, par 100 lbs.....	\$9 25
Clous à ardoise.....	4 00
Clous à cheval No 7.....	2 40
" 8.....	2 30
" 9 et 10.....	2 20
<i>Clous de broche</i>	
1 pouce, No 18.....	net \$4 28
1½ " No 15.....	3 85
1½ " No 14.....	3 45
1½ " No 13.....	3 45
2 " No 12.....	3 25
2½ " No 11.....	3 00
3 à 4½ pouces, No 6 à 10.....	3 00
5 à 6 " No 3 à 5.....	2 60
<i>Limes, râpes et tiers-points :</i>	
1ère qualité, escompte.....	50 p.c.
2me qualité.....	60 et 10 p.c.
<i>Mèches de tarière, esc.</i>	<i>60 et 10 p.c.</i>
Tarières.....	45 p.c.
<i>Vis, à bois, escompte.....</i>	<i>80 p.c.</i>
Boulons à voiture, esc.....	75 p.c.
Boulons à bandage.....	60 p.c.
Boulons à lisses.....	70 p.c.
Métaux.	
<i>Cuivre.</i>	
Lingots.....	par lb 0 19 0 20
En feuille.....	0 20 0 21
<i>Etain.</i>	
Lingots.....	0 18 0 19
Barres.....	0 19 0 20
<i>Plomb.</i>	
Saumons.....	par lb 0 03 0 03½
Barres.....	0 04 0 04½
Feuilles.....	0 04½ 0 05
De chasse.....	0 05 0 05½
Tuyau.....	par 100 lbs 4 75 5 00
<i>Zinc.</i>	
Lingots, Spelter.....	par lb 0 4½ 0 05
Feuilles, No. 8.....	0 4½ 0 05
<i>Acier.</i>	
A ressort.....	par 100 lbs 3 00 3 25
A lisse.....	2 00 2 10
Américain.....	5 50 6 00
A bandage.....	2 25 2 50
A pince.....	3 50 2 55
Fondu.....	par lb 0 12 0 13
Poule, ordinaire.....	0 00 0 07
De mécanicien.....	0 00 0 03

Prix en gros	
<i>Fontes.</i>	
Siemens.....	par tonne 16 50 17 00
Coltress.....	19 50 20 00
Calder.....	19 50 20 00
Langlois.....	00 00 17 00
Summerlee.....	21 00 21 50
Gartsherrie.....	00 00 00 00
Glengarnock.....	0 00 00 00
Carnbroe.....	19 00 19 50
Eglinton.....	19 50 20 00
Shotts.....	00 00 00 00
Canadienne.....	16 50 17 00
<i>Fer en barres.</i>	
Canadien.....	par 100 lbs 1 60 1 70
Anglais.....	2 15 2 25
Affiné.....	2 40 2 50
De Suède.....	3 75 4 00
De Norvège.....	3 25 0 03½
Lowmoor.....	6 00 0 00
" en verge.....	0 09 0 10
<i>Feuillard.</i>	
A cercier.....	par 100 lbs 2 25 0 03
Double.....	2 10 0 00
<i>Tôles.</i>	
Noire, Nos 10 à 20, p. 100 lbs	0 00 0 00
" 22 à 24.....	2 10 2 20
" 26 par 100 lbs.....	2 20 2 30
" 28 par 100 lbs.....	2 30 2 40
Galvanisée Morewood.....	0 05½ 0 06
Queen's head.....	0 04½ 0 05
Etamée, No. 24, 72x30.....	0 07½
" No. 28.....	0 08
" No. 28, 84x36 p. 100 lbs.....	0 08
Russie, Nos 8, 9 et 10, par lb.....	0 10½
Canada, par boîte.....	2 05 2 10
<i>Ferblanc.</i>	
Coke I C par boîte.....	2 90
Charbon de bois I C par boîte.....	3 50
" I X.....	4 60
Pour chaq. X additionnel extra	1 00
Charbon de bois D C.....	
" I C Bradley 5 60 à 5 75	
Ferblanc terne.....	6 00 6 50
<i>Tuyaux de poêles.</i>	
Tuyaux No. 7, les 100 feuilles.....	\$5 75
" 8.....	5 60
Coudes ronds pat., la douz.....	1 25
Connections, T et Y.....	2 40
Matériaux de Construction	
CIMENTES	
Ciment de Portland.....	1 90 2 25
Plâtre calciné.....	1 80 2 00
Chaux, maçonnerie p. 100 lbs	0 40 0 50
PLATRE POUR LA TERRE.	
Le sac.....	0 50 0 55
Au char.....	0 00 0 50

Prix en gros	
BRIQUES	
De Montréal.....	8 00 8 50
Du bord de l'eau.....	4 50 5 00
Réfractaires.....	18 00 22 00
Brique pressée.....	25 00 35 00
PEINTURES	
Blanc de plomb " Crown	
" Diamond " par 100 lbs.....	5 50 6 00
Blanc de plomb pur, 100 lbs.....	5 00 5 50
" No 1.....	5 00 5 50
" 2.....	4 50 5 00
" 3.....	4 25 4 50
" sec.....	5 50 6 00
Rouge de Paris, Red Lead	4 00 5 00
Rouge de Venise, Anglais	1 50 2 00
Ocre jaune.....	1 50 2 00
Ocre rouge.....	1 50 2 00
Blanc de Cérouse.....	0 45 0 60
Peintures préparées, gal.....	1 00 1 20
Huile de lin crue.....	0 56 0 58
" bouillie.....	0 58 0 60
Ess. de Térébenthine.....	C 47 0 48
Mastic par 100 lbs.....	2 00 2 50
Papier goudronné, la lb.....	0 01½ 0 02
Papier feutre, le rouleau.....	0 35 0 40
Papier goud., le rouleau.....	0 45 0 50
VERRES A VITRES	
United 14 à 25.....	1 20 à 1 30 50 pds.
" 26 40.....	1 30 1 40
" 41 50.....	2 80 3 00 100 pds.
" 51 60.....	3 25 3 50
" 61 70.....	3 50 3 75
" 71 80.....	4 00 4 25
" 81 85.....	4 50 4 75
" 88 90.....	6 00 6 25
" 91 95.....	
TUYAUX ET CONDUITS.	
<i>Tuyaux en fer—liste :</i>	
1 pouce de diamètre.....	0 08
1½ ".....	0 12
2 ".....	0 17
2½ ".....	0 24
3 ".....	0 30
3½ ".....	0 43
4 ".....	0 50
4½ ".....	0 62
5 ".....	0 74
5½ ".....	0 88
6 ".....	1 06
6½ ".....	1 28
7 ".....	1 65
Escompte 70 et 5 p.c.	
Gros tuyau pour égouts, eau, etc., la tonne net.....	
\$33 00	

COWAN'S CACAO ET CHOCOLATS EXQUIS. CAFÉ ET ICINGS.
THE COWAN COMPANY, (LTD.) TORONTO.

La POUDRE A PATE

Est une Marchandise honnête et justement l'article avec lequel on peut établir ou étendre un commerce.



de McLAREN

Les premières maisons d'épicerie se font une loi d'en tenir constamment en stock.

MAISON DE GROS EN.....

Importations directes des lieux de provenance, de tous les articles qui font l'objet de son commerce.

ASSORTIMENT COMPLET EN MARCHANDISES DE PREMIERE NECESSITE, TELLES QUE

THES, CAFES, SUCRES, MELASSES, SIROPS, FRUITS SECS, POISSONS, ETC.

GRANDE VARIETE DE FINES DENREES ET CHOIX CONSIDERABLE DE VINS ET LIQUEURS DES MEILLEURES MARQUES DONT ELLE A LE MONOPOLE DE PLUSIEURS.

HUDON, HEBERT & CIE, 41, rue St-Sulpice, et 22, rue De Bresoles, MONTREAL

PRIX COURANTS.—MONTREAL, 22 MAI 1895.

Tuyaux en grès—liste, esc. 15 p.c.

4 pcs. par longueur de 3pd.	\$0 45
6 " " " "	0 60
9 " " " "	0 90
12 " " " "	1 28
18 " " " "	2 10
24 " " " "	2 70

Coudes ronds :

4 pouces chacun	0 75
6 " " " "	1 00
9 " " " "	1 75
12 " " " "	2 50

Tuyaux de réduction :

6 x 4 pouces chacun	1 40
9 x 6 " " " "	1 90
2 x 9 " " " "	2 75

Connection carrée ou fausse équerre :

4 x 4 pouces chacun	0 90 1 40
6 x 4 " " " "	1 50 1 90
6 x 6 " " " "	1 50 1 90
9 x 6 " " " "	2 10 2 75
9 x 9 " " " "	2 10 2 75
12 x 9 " " " "	3 00 4 00
12 x 12 " " " "	3 00 4 00

Syphon :

4 pouces	1 40 2 00
6 " " " "	1 90 2 75
9 " " " "	2 75 3 30
12 " " " "	4 00 6 00

Tuyaux à cheminée :

12 pouces, par pied	0 25
" " " "	0 40

Charbons.

PRIX DE DETAIL.

par tonne de 2000 lbs. \$5 10

Grate	do	5 10
Furnace	do	5 10
Egg	do	5 25
Stove	do	5 25
Chestnut	do	5 25
Peanut	do	0 00
Screenings	do 2240 lbs.	1 50
Scotch Grate	do 2000	0 00 6 00
Scotch Steam	do 2240	4 50 5 00
Vale Grate	do 2000	5 25
Welsh Anthracite	do 2000	5 75
Pictou	do 2240	" "
Cape Breton	do " "	3 60
Glance Bay	do " "	" "
Sydney	do " "	4 00
Reserve	do " "	" "
Charbon de forge	do 2000	5 50 6 00
Lehigh pour fond.	do " "	6 50 6 75
Coke	" par chaldron	6 75 7 00
" usage domestique.	" concassé.	3 00
" " " "	" " " "	3 50

* Selon distance et qualité.

Bois de chauffage.

Prix payé par marchands, aux chars, gare Hochelaga.

Erable la corde	\$1 50 à \$5 00
Merisier do	1 25 à 4 75
Bouleau, &c. do	0 00 à 0 00
Épinette do	0 00 à 4 25
Slabs par chars.	23 00 à 31 00
" en barge. Corde.	0 00 à 0 00
Rognures, le voyage	0 00 à 0 00

Bois durs.

Acajou de 1 à 3 pouces le pied	22 à 24
Cèdre rouge 1/2 pouce	10 à 12
Noyer noir 1 à 4 pouces	10 à 14
Noyer noir 6 x 6, 7 x 7, 8 x 8	14 à 16
Cerisier 1 à 4 pouces	9 à 11
Frêne 1 à 3 pouces le M.	21 00 à 25 00
Merisier 1 à 4 pouces	20 00 à 25 00
Merisier 5 x 5, 6 x 6, 7 x 7, 8 x 8	26 00 à 25 00
Erable 1 à 2 pouces	20 00 à 30 00
Orme 1 à 2 pouces	18 00 à 25 00
Noyer tendre 1 à 2 pouces	30 00 à 50 00
Cotonnier 1 à 4 pouces	40 00 à 45 00
Bois blanc 1 à 4 pouces	18 00 à 22 00
Chêne 1 à 2 pouces rouge	30 00 à 50 00
Chêne 1 à 2 pouces blanc	40 00 à 50 00
Chêne scié sur grain	60 00 à 70 00

Plaquage (veneers):

Uni par 100 pieds.	60 à 1 00
Français la feuille.	50 à 1 25

Américain

Erable piqué le pied	25 à 50
Noyer noir ondé do	04 à 05
do do	04 à 08
do do	8 à

Bois de Service

1 pouce strip shipping cull, 6 à 16 pieds le M.	\$12 10 15 00
1 1/2 et 2 pces. do do	12 00 15 00
1 pouce shipping cull sidings do do	14 00 18 00
1 1/2 et 2 pces. do do	15 00 18 00
1 pouce qualité marchande do do	20 00 30 00
1 1/2 et 2 pces. do do	20 00 30 00
1 pouce mill cull, strip, etc. No. 2 do do	10 00 10 50
1 1/2 et 2 pces. do do	10 00 10 50
1 pouce mill cull No. 1 do do	12 00 15 00
1 1/2 et 2 pces. do do	12 00 15 00
3 pces. do do	10 00 12 00
do do. No 2 do do	6 50 8 50

Épinette.

1 pouce mill cull 5 à 9 pouces do	9 00 10 00
1 1/2 et 2 pces. mill cull do do	10 00 11 00
3 pces mill cull do do	9 00 10 00
1, 1 1/2 et 2 pces. qualité march. do do	12 00 13 50

Pruche.

1, 2 et 3 pces do	9 00 10 00
Colombages en pin, 2 x 3, 3 x 3 e 3 x 4—aux chars do	10 00 11 00
Latres—1ère qualité do	1 80 2 00
2ème do do	1 50 1 80
Bardeaux pin XXX 16 pouces do	2 90 3 00
do XX do	2 40 2 50
do X do	1 50
do 1ère qualité 18 pouces do	3 00
do 2ème do do	1 75
Bardeaux cèdre XXX 16 pouces do	2 90 3 00
do XX do	2 40 2
do X do	1 50
Bardeaux pruche marchande do	1 75

Charpente en pin.

de 16 à 24 pieds—3 x 6 à 3 x 11 do	16 00 17 00
de 25 à 30 do do do do	18 00 18 50
de 31 à 35 do do do do	21 00 22 50
de 16 à 24 do —3 x 12 à 3 x 14 do	18 00 19 00
de 25 à 30 do do do do	20 00 21 00
de 31 à 35 do do do do	23 00 24 00

Bois carré—pin.

de 16 à 24 pieds—de 5 à 11 pouces carrés do	17 00 18 00
de 25 à 30 do do do do	19 00 20 00
de 31 à 35 do do do do	21 00 22 00
de 16 à 24 do —de 12 à 14 pouces carrés do	19 00 20 00
de 25 à 30 do do do do	21 00 22 00
de 31 à 35 do do do do	23 00 24 00

Charpente en pruche.

de 17 à 30 pieds jusqu'à 12 pouces do	15 00
Charpente en épinette do	16 00
do en épinette rouge do	25 00 30 00

107 AVENUE PAPINEAU, MONTREAL

JOS. ROBERT & FILS

MARCHANDS DE BOIS DE SCIAGE

ET MANUFACTURIERS DE

Portes, Chassis, Jalousies, Moulures, Cadres, Comptoirs et Fixtures de Magasin, Bancs d'Eglise, Bibliothèques.

Spécialité :—Nous avons un SÈCHOIR A BOIS le plus grand et le plus perfectionné du Canada. Téléphone : 6258.

Fil de Fer Barbelé "SAFETY"

LE FIL BARBELE LE PLUS PARFAIT

Etant plus fort, il offre plus de sécurité pour le détail.

Le meilleur fil manufacturé qui ait été jusqu'à maintenant offert sur le marché, et par conséquent, celui qui donne le plus de satisfaction.

Demandez-le à votre marchand; n'en acceptez pas d'autres. Si votre fournisseur ne le tient pas, écrivez, en mentionnant "LE PRIX COURANT," à la

SAFETY BARB WIRE CO., 50, rue Colborne, TORONTO, Ont.

THIBODEAU & BOURDON

No. 1203 Rue Ste-Catherine.

Coin de l'Avenue Papineau - MONTREAL

Ont constamment en mains une quantité considérable de **BOIS DE SCIAGE SEC** qu'ils vendent à bas prix. Vente par char et par pile avec légère avance. Noyer noir et cotonnier de 1 à 4 pouces.

Téléphone No 6039

LITERIE

DE LA

MAISON LA PLUS RENOMMÉE, ÉTABLIE DEPUIS 25 ANS.

Prix absolument les PLUS BAS.

J. E. TOWNSEND

1 Petite Rue St-Antoine, coin Rue St-Jacques seulement.

Téléphone 1906 GROS et DÉTAIL

Granger Freres

LIBRAIRES EN GROS

FOURNITURES D'ÉCOLES.

CLASSIQUES FRANÇAIS,

ANGLAIS, LATINS et GRECS

Grands avantages offerts dans les cahiers pour les écoles. Échantillons envoyés sur demande et facturés au prix du mille.

1699, rue Notre-Dame, MONTREAL

LESSARD & HARRIS
(Ci-devant de Brodeur & Lessard)
CONTRACTEURS - PLOMBIERS, COUVREURS
Et Poseurs d'Appareils de Chauffage.
421 1/2 Craig, Montréal. Tel. Bell 2194.

GAGNIER & LEFEBVRE
Successeurs de H. A. MILLER,
PEINTRES de MAISONS, d'ENSEIGNES
et de **RIDEAUX,**
Tapisseries et Décorateurs, Doreurs, Vitriers
Imitateurs, Blanchisseurs, etc.
1996 RUE ST-CATHERINE, MONTREAL

BOIS DE SCIAGE ...
Bureau : 512 Lagachetière
MONTREAL.
D. PARIZEAU
CLOS, Tél. Bel No 6678.
Canal Lachine
BASSIN No 3.
Vis-à-vis rue Ottawa.
Tél. Bell No 8308.

T. PREFONTAINE H. BOURGOIN
T. PREFONTAINE & CIE
Marchands de

BOIS de SCIAGE
BUREAU
Coin des rues NAPOLEON et TRACKY,
STE-CUNEGONDE
CLOS A BOIS :—
Le long du Canal Lachine, des deux côtés,
Tél. Bell 8141. MONTREAL.

A. DEMERS. Tél. 589. C. BRUNET.
Faisant affaire sous les noms de
DRAPEAU, SAVIGNAC & CIE

140 Grande Rue St-Laurent, Montreal
FERBLANTIERS. PLOMBIERS, COUVREURS,
Et Poseurs d'Appareils de Chauffage
Assortiment très varié et complet d'Ustensiles de
cuisine, Coutellerie, Lampes, Gazeliers,
Brackets, Globes, etc., à des
prix très modérés.
Ils se chargent de tout ouvrage, tel que Couverture
en Ardoise, en Ferblanc, en Tôle galvanisée,
et toutes espèces de réparations à des prix très
modérés.
Spécialité pour la pose et les réparations de Four-
naises à eau chaude, à vapeur, haute et basse
pression, et Fournaies à l'air chaud.
Fournaies à l'eau chaude et à l'air chaud cor-
binés.

J. CRADOCK SIMPSON & CIE

AGENTS D'IMMEUBLES ET DE FINANCES.

OFFRENT EN VENTE. — Résidences de première classe ; bonnes maisons ; propriétés commerciales
et magnifiques lots à bâtir.
OFFRENT A LOUER. — Maisons meublées, maisons non-meublées et Magasins.
FONT DES PRETS — Sur bonnes hypothèques à des taux d'intérêt très bas.
ASSURENT — Les risques de tout genre dans les Compagnies de premier ordre.
ADMINISTRENT LES PROPRIETES — Pour les propriétaire ou fidéi-commissaires, au mieux de
leurs intérêts.
VENTE D'IMMEUBLES A L'ENCAN — Tous les quinze jours, le MARDI.

Bâtisse de l'Assurance "Guardian,"

181, RUE ST-JACQUES, MONTREAL.

TELEPHONE 714

FRED. R. ALLEY
Achète, Vend et Échange
— LES —
PROPRIETÉS

Administration de Successions,
Collection de Loyers,
Placement d'Assurance.

BUREAU PRINCIPAL,

116 Rue ST-JACQUES, Montréal
Téléphone 1251.

Argent à Preter....

— AUX —

.....TAUX LES PLUS BAS

Vente et achat d'Actions,
Obligations et Hypothèques.

CLARENCE J. McCUAIG,
162 St-Jacques, MONTREAL.
Telephone 2137.



Clotures / Balustrades !

Toutes sortes de Tra-
vaux en fer.

Toronto Fence & Ornamental
IRON WORKS
73 Adelaide O., Toronto, Ont.

R. A. MAINWARING
Courtier d'Immeubles
ET PLACEMENTS

— BUREAUX —

147 St. Jacques | 2358 Ste Catherine
MONTREAL

Téléphone Bell 2433

MARCOTTE FRERES
ENCANTEURS

— ET —

Agents d'Immeubles

Avances faites sur consignations.
Emprunts négociés sur hypothèques.

No 69 rue St-Jacques,
MONTREAL.

JOHN MORRIS
AGENT D'IMMEUBLES

Assurances Contre le Feu,
Prêts sur Hypothèques
126, RUE ST-JACQUES
Téléphone 2390. MONTREAL

.....PENSEZ A VOTRE AVENIR.....

Achetez DE SUITE AU **BOULEVARD ST-LAMBERT**

Ce boulevard sera l'un des plus beaux de l'univers, ayant une largeur de 114 pieds par 57
arpents de longueur, avec arbres et riches habitations. 32 trains par jour, aller et retour ;
5 cts par passage ; billets bons sur tous les trains. Beaux Lots de 50 x 115 pieds, \$150, \$25
comptant, Balance \$25 par année. N'OUBLIEZ PAS CE CI : Avant deux ans nous aurons un
pont pour piétons et voitures, de Montreal au Boulevard St-Lambert. :: :: :: ::

A VENDRE PAR

L. F. LAROSE, .. 1627 rue Notre-Dame, .. MONTREAL.

**Ventes enregistrées
de Montréal.**

Pendant la semaine terminée le 18 mai 1895.

MONTREAL EST

QUARTIER STE-MARIE

Rue Huron. Lot 508-24; terrain 24 x 80, vacant. La banque Jacques Cartier à Godfroi Bélanger; \$400 [38945].

Rue Lafontaine. Lot 504-25; terrain 22 x 105 vacant. La banque Jacques Cartier à Damase Pépin; \$577.50 [38946].

Rue Lafontaine. Lot 504-24; terrain 22 x 105, vacant. La banque Jacques Cartier à Elie Pepin; \$577.50 [38947].

Rue Mignonne, Nos. 671 à 675, maison en brique. Lot 499-11; terrain 24 x 83. Isaac Lévy à Thos Masson; \$1,300 [38949].

Rues Visitation, Nos. 165 à 169, et Allard Nos. 17 et 28. Le 1/6 indivis de la moitié indivise de 721 et 724; terrain le 1er, 55 x 85 d'un côté et 84 de l'autre, et le 2e 16.6 x 40. Hector Meunier à Alph. Brazeau; \$125.00 (à réméré) [38992].

Rue Iberville, maison en brique, etc. Partie du lot 1371, terrain 25 x 45. Uldéric Picotte à Antoine Picotte; \$1800. [38886].

QUARTIER ST-JACQUES.

Rue St-Hubert, No 385, maison en pierre et brique. Lot 1194-19, terrain 24 x 84-8. Joseph Robert à Alexis Robert; \$5,000 [38983].

QUARTIER ST-LOUIS.

Rue Sanguinet. Lots 902-62 et 63, terrains 24 x 73 chacun, vacants. John Morris à Jetté & Cie; \$3,112.50 [38981].

QUARTIER ST-LAURENT

Rue Mance, Nos 38 et 40, maison en bois et brique. Le 1/5ème indivis de la 1/2 Nord-Est, de 256, terrain 55 x 70. James Henry Jackson à Wm McDuff Lamb; \$1,100 [38964].

MONTREAL OUEST

QUARTIER ST-ANTOINE

Rue Guy, Nos 167 et 169, maison, etc. Lot 469-25, terrain 22.3 x 60. Peter Comesford à Joseph McGuire; \$3,000 [126938].

Rue Université, No. 201, maison en pierre et brique. Lot 1829, terrain 90 x 302. La succession Geo. A. Holland à The Montreal Diocesan Theological College; \$25,000 [126939] (don de M. Andrew F. Gault.)

Rue Redpath, No 80, maison en pierre et brique. Lot 1735-10, 11 et partie de 6, 9 et 12; terrain 142.5 x 148.2 d'un côté et 147.5 de l'autre, 21048 pieds en superficie. Herbert Wallis à Alfred A. Thibaudeau; \$46,000 [126926].

Rue Drummond, No 239, maison en pierre, etc. Lot 1759-15, terrain 50 x 140. Alex. W. Morris à Herbert Wallis; \$25,000 [126944].

Rue Bishop, No 129, cottage en pierre et brique. Lot 1703-39; terrain 24.6 x 103. Mme Edward Lusher à Geo. Allan Childs; \$8,500 [126946]

QUARTIER ST-ANNE

Rue William, No 309, rue McCord, No 186 et 192, maisons en brique. Partie de 1209, terrain 48 en front, 31.6 en arrière x 97.3. La succession Jean Louis Beaudry à Robert James O'Connell, Alex. F. O'Connell, Agnès Ellen O'Connell, Thos. Wm et John R. O'Connell; \$7,000 [126931].

HOCHELAGA

QUARTIER ST-JEAN-BAPTISTE.

Ruelle St-Hubert. Lots 12-172 et 173, terrains 20 x 44 chacun, vacants. Pierre Cloutier à Amédée Brunet; \$200.00 [56533].

Rue Berri. Lot 15-256, terrain 20 x 70, vacant. Odilon Vanier à Armand et Placide Boyer; \$600.00 [56557].

Rue Dufferin. Lots 7-200 et 201, terrains 25 x 80 chacun, vacants. Wm. Studer à Eugène Thisdel; \$1,000 [56565].

Rue Rivard. Partie de 15-329 et 328, terrain 22 x 70, vacant. Alphonse David à Jean Bte Coderre; \$660.00 [56576].

QUARTIER ST DENIS

Rue Robin No 114, maison en bois. Lot 138-4, terrain 20 x 64; Zéphirin Bisson à Pierre Forget dit Dépatie; \$1,100 [56523].

Rue Labelle Lot 7-1030, terrain 25 x 111, vacant; Henry V. Meredith à Albertina Auger, épouse de Hormisdas Fortier; \$97.13 [56539].

Rue Carrière No 277, maison, etc. Lot 286, terrain 21 3 x 125.9. David Dépatie à Jos. Boulé; \$390 plus hypothèques (56548).

QUARTIER HOCELAGA.

Rue du Havre, Nos 350 à 382, maisons en bois et brique. Lot 166-244 à 247; terrains 22 x 80 chacun. The Montreal Loan & Mortgage Co. à James M. Last; \$4,750 [56518].

Rue Préfontaine. Lot 76-26 et 27; terrain 48 x 115, vacant. Thos. C. Aylwin à Valery Ruffier; \$1,380 [56340].

Rue Ste-Catherine. Lot 76-11, 12 et 13; terrain de 10,661 pieds en superficie; Thos. C. Aylwin à Pierre Tétrault; \$4,000 [56578].

Rue Ontario. Lot 76-141 à 146 et partie non subdivisée de 76; terrains les 3 premiers contenant 96 x 129.6, le 4e 15 x 129.6, et la partie non-subdivisée 89 x 129.6, superficie 35,900 pieds, vacants. Thos. C. Aylwin à Pierre Tétrault; 6,000 [56579].

Rue Joliette, maison, etc. Partie de 29-50 et 51, terrain 25 x 50. Azarie Lamarche à Pierre Tétrault; \$1,500 [56580].

QUARTIER ST-GABRIEL

Rue Richardson, Nos 169 et 171, maison en brique. Lot 3024, terrain 48 x 106.6. The Montreal Loan & Mortgage Co. à Henry Kelly; \$66.00 [56515].

Rue St-Charles. Lot 2764, terrain 45 x 100, vacant. Adam G. Blomely à Rév. Robert H. Warden, in trust; \$1,350 [56552].

MAPLEWOOD.

Chemin de la Côte des Neiges. Lot 28-222 à 226, terrain de 100 x 135, vacant. Les mineurs Flavien Filiatrault à Hormisdas Durand dit Desmarchais; \$1,600 [56522].

ST-HENRI.

Rue Richelieu. Lot 929, terrain 30 x 75, vacant. Maurice Nolan de Lisle et autres, à Zéphirin Prudhomme; \$720.00 [56505].

Rue Richelieu. Lot 929, terrain 30 x 75, vacant. Zéphirin Prudhomme à la succession de Lisle & Workman; prix, quittance [56506].

Rue Beaudoin, maison, etc. Lot 1722-71, terrain 23 x 72. Moïse Rodrigue à Stephen Vallée; \$400.00 [56581] (à réméré).

Rue Notre-Dame. Partie de 1708, li-sière de terrain, vacant. Jos. Senécal à Cyrille Léonard; \$60.00 [56589].

**Joseph Perrault. Simon Lesage.
PERRAULT & LESAGE**

Architectes et Ingénieurs
17, Cote de la Place d'Armes.
Téléphone Bell, 1869.
Spécialité: Evaluation pour Expropriation.

L. R. MONTBRIAND,
ARCHITECTE et MESUREUR
230 - RUE ST. ANDRÉ - 230
MONTREAL.

V. ROY & L. Z. GAUTHIER,
Architectes et Evaluateurs,
162, Rue St-Jacques
BLOC BARRON.
Elévateur. Téléphone 2113.

Heures de consultation :
De 11 hrs a.m. à 1 hr. p.m. De 3 hrs p.m. à 5 hrs. p.m.
THEO. DAoust
ARCHITECTE,
103 RUE ST-^RRANCOIS XAVIER
MONTREAL

G. DE G. LANGUEDOC
Ingénieur Civil et Architecte
BUREAU : 180 rue St-Jacques, Montréal.
Téléphone No. 1723 | Chambre 7. 3e Etage.
Chemins de fer, Ponts, Canaux, Constructions
Civiles, etc. Brevets d'invention, Marques
de Commerce, Evaluations.

J. B. RESTHER & FILS,
ARCHITECTES,
Chambre 13 | Bâtisse "Impérial"
107 rue ST-JACQUES, Montréal.
Téléphone 1800.

VINCENT & DUFRESNE
ARCHITECTES
Ingénieurs Civils, Arpenteurs,
BREVETS D'INVENTION
17 Rue St-Jacques, - Montréal.
Bureau du soir : 260 rue Roy, et à Longueuil.

J. EMILE VANIER,
(Ancien élève de l'Ecole Polytechnique)
INGENIEUR CIVIL et ARPEUTEUR
No. 107 rue ST-JACQUES,
En face du Carré de la Place d'Armes, Montréal.
Se charge de plans de ponts, aqueducs, égouts, de
tracés de chemins de fer et routes, d'arpentages
publies et particuliers, de demandes de brevets
d'invention, etc. Téléphone No 1800.

Chs. Bernier. Chs. Brodeur
BERNIER & BRODEUR
Architectes et Evaluateurs
107 RUE SAINT-JACQUES,
Chambre 35, Imperial Building,
TELEPHONE. MONTREAL.

HORMISDAS CONTANT,
Contracteur Plâtrier,
175, Rue LaGauchetière, Montréal.

JOSEPH FABIEN
PLATRIER.—Ouvrages Unis et Ornementés
NO 47 rue Knox, Pointe St Charles.
Ouvrage en Ciment une spécialité.

ABRECQUE & MERCURE,
Entrepreneurs-Menuisiers,
371 RUELLE ST-ANDRE, MONTREAL
Téléphone Bell. 6328.

WESTMOUNT

Rue Lewis, maisons en pierre et brique. Lot 1434-45 et partie de 44 et de 46, terrain 40 x 95.3. Edward Riel à Norman Wm Jordan; \$7,000 [56507].

MONTRÉAL JUNCTION

Avenue Gazette, maison, etc. Lot 140-87; terrain 50 x 88. John J. Cook à John McArthur, \$1,797.80 [56341].

Revue Immobilière.

Montréal, 22 mai, 1895.

Les ventes dans la partie est de la ville ont été un peu plus nombreuses; portant principalement sur des terrains à bâtir; avec la vente d'un cottage rue St-Hubert, près de la rue Sherbrooke pour \$5,000. Le quartier St-Antoine se distingue par trois grosses ventes de résidences: la résidence de feu M. Geo. A. Holland que M. A. F. Gault a achetée \$25,000 pour le collègue de théologie de l'église anglicane; la résidence de M. Herbert Wallis, achetée par M. A. A. Thibaudeau pour \$46,000; et enfin, la résidence de M. A. W. Morris que M. Wallis a payée \$25,000.

Les lots à bâtir ont rapporté les prix suivants, par pied:

Ville:	LE PIED
Rue Huron.....	21 c
" Lafontaine.....	25 c
" Sanguinet (nord).....	90 c
" Berni (St J. B.).....	47 3/4 c
" Dufferin.....	25 c
" Riva d.....	47 1/2 c
" Préfontaine.....	25 c
" Ste Catherine (H. ch.).....	40 c
" Ontario.....	16 1/2 c
" St Charles.....	30 c

Les quartiers Ste-Marie, St Jean-Baptiste et Hochelaga ont plus de ventes de terrains que les autres localités; c'est dans ces quartiers que se portera la plus grande activité—relativement—de la construction cette année, au moins pour ce qui regarde la partie canadienne française de la ville. Car Westmount promet aussi d'avoir des constructions nouvelles.

Voici les totaux des prix de vente par quartiers:

Quartier Ste Marie.....	\$4,780.00
" St Jacques.....	5,000.00
" St Louis.....	3,112.50
" St Laurent.....	1,100.00
" St Antoine.....	107,500.00
" Ste Anne.....	7,000.00
" St Jean Baptiste.....	2,460.00
" St Denis.....	1,587.13
" Hochelaga.....	17,630.00
" St Gabriel.....	1,410.00
Maplewood.....	1,600.00
St Henri.....	1,180.00
Westmount.....	7,000.00
Montreal Junction.....	1,797.80
Total.....	\$163,157.43
Semaine précédente.....	164,866.95
Ventes antérieures.....	2,588,412.46
Depuis le 1er janvier.....	\$2,916,436.84

Semaine correspondante. 1894....	\$115,730.00
" " 1893....	374,191.88
" " 1892....	339,627.50
" " 1891....	215,861.70
" " 1890....	215,517.82
" " 1889....	111,255.82
" " 1888....	130,175.15

A la même date 1894.....	\$3,727,480.15
" " 1893.....	4,524,367.31
" " 1892.....	5,575,643.10
" " 1891.....	5,708,333.66
" " 1890.....	4,116,680.73
" " 1889.....	3,848,533.99
" " 1888.....	3,279,296.18

Il y a encore un bon nombre de petits prêts sur hypothèques et deux ou trois de moyenne taille. Un prêt seulement à 5 p.c. pour \$9,000; un seul aussi à 5 1/2 p.c. pour \$11,000. Mais un prêt de \$16,000, un autre de \$12,000, un de \$8 500 et un de \$6,000 rapportent 6 p.c. Il est facile, ainsi, rien qu'en constatant le taux des prêts, d'en deviner la destination.

Voici les totaux des prêts par catégories de prêteurs:

Cies de prêts.....	\$3,600
Assurances.....	2,000
Autres corporations.....	20,800
Successions.....	76,140
Particuliers.....	
Total.....	\$101,540

Semaine précédente.....	301,961
Semaines antérieures.....	5,193,674
Depuis le 1er mai 1895.....	\$5,597,175

Semaine correspondante. 1894....	\$123,121
" " 1893....	135,194
" " 1892....	108,595
" " 1891....	84,424
" " 1890....	112,750
" " 1889....	91,275
" " 1888....	45,485

A la même date 1894.....	\$2,758,968
" " 1893.....	3,217,106
" " 1892.....	2,047,838
" " 1891.....	3,274,560
" " 1890.....	2,034,266
" " 1889.....	1,721,022
" " 1888.....	1,823,349

La Construction

Contrats donnés pendant la semaine terminée le 18 mai.

Chez MM. ROY & GAUTHIER, Architectes.

Rue Sherbrooke, Montréal.—Une maison à 3 étages pour deux familles. Maçonnerie, Ouimet et Labelle. Charpente et menuiserie, A. Laurence. Couverture, Peltier et Brosseau. Plomberie, et Brosseau. Appareil de chauffage. Brique, Benj. Frigon. Enduits, H. Contant. Peinture et vitrerie, Henri Gauthier. Coût probable \$10,000. Propriétaire, M. Moïse Martin.

Chez H. Robert FALBORD, architecte.

St-Laurent.—Une église. Maçonnerie, Magnan et Meunier. Charpente et menuiserie, Magnan et Meunier. Couverture, Plomberie, Chauffage, Leclerc et Lamarche.

Brique, Magnan
Enduits, et
Peinture et vitrerie, Meunier.
etc.

Propriétaire, La Fabrique de la paroisse de St-Laurent.

NOTES

Les travaux du presbytère de St-Jérôme ont été donnés à MM. Desrosiers, Gagnon et Lauzon, entrepreneurs de Louiseville, sous la surveillance de M. O. St-Jean, architecte de Montréal.

M. S. Carsley est toujours décidé de construire un grand édifice sur la rue St-Jacques, à Montréal, entre la banque Molson et la banque d'Epargnes; cet édifice aura, dit-il, neuf étages.

Les Révérendes Sœurs de Ste-Croix, qui doivent s'établir sur les propriétés qu'elles ont achetées sur la rue Mont-Royal, à Montréal, vont y faire construire un couvent de 150 pieds par 75, à 4 étages.

M. H. Robert Falbord a fait les plans et reçu, les soumissions pour une résidence à 3 étages, coin des rues St-Hubert et Roy, Montréal, pour M. Chas A. Prévost.

Il n'y a pas que l'arbre à lait qui fasse concurrence à la vache—sans parler de la margarine—pour la fabrication du beurre. On fait aussi du beurre avec l'amande du coco. Cette industrie est surtout florissante à Ceylan.

Ceylan est une immense île de l'Inde anglaise qui fut découverte en 1507 par Lorenzo, fils d'Almeida.

Les Portugais y firent quelques établissements, mais ils furent chassés par les naturels, et remplacés en 1656 par les Hollandais. Les Anglais s'emparèrent en 1795 des établissements hollandais, qui leur furent définitivement cédés par la paix d'Amiens, 1802. Depuis 1815 ils ont fait la conquête de l'île entière. Le sol y est d'une admirable fertilité et produit le cocotier en question.

Le cocotier ne produit de fruits que cinq ans après qu'il a été planté. Les naturels du pays comptent leur fortune par le nombre d'arbres à cocos qu'ils possèdent. Le propriétaire de quatre ou cinq de ces arbres est considéré comme un millionnaire dans le pays, malgré les incursions des singes qui viennent y chercher la vie sans payer indemnité.

Après avoir extrait du coco le lait qu'il contient, la chair blanche est écrasée puis pressée pour en retirer l'huile destinée à la fabrication du beurre. Cette huile, soumise à une température de 130 degrés, devient un liquide d'une riche couleur jaune, à laquelle on ajoute une solution dont les ingrédients restent encore le secret des manufacturiers. L'huile est subsequmment mise dans des machines qui, par leur vitesse de rotation, réussissent à séparer la crème du lait comme dans le séparateur centrifuge.

Cette crème est transvasée à son tour dans des réfrigérateurs dont la fonction est de la pulvériser et de la réduire en petits grains de pur beurre blanc, surnageant dans un lait de beurre tout comme le lait animal.

Il ne s'agit plus ensuite, après avoir enlevé le beurre, et l'avoir gardé quelque temps pour la maturation, que de le mettre dans une baratte ordinaire pour le lavage et l'égouttage.