

**PAGES
MANQUANTES**

Commerce, Finance, Industrie

VOL. XXXVI

VENDREDI, 3 JUILLET 1903

No. 1

LE PRIX COURANT

REVUE HEBDOMADAIRE

Publié par LA COMPAGNIE DE PUBLICATIONS COMMERCIALES (The Trades Publishing Co.), au No 25 rue St-Gabriel, Montréal.

Téléphone Bell - Main 2547
Boîte de Poste - - - 917

PRIX DE L'ABONNEMENT :

Montréal et Banlieue - \$2.00
Canada et Etats-Unis - 1.50
Union Postale - - frs. 15.00

Il n'est pas accepté d'abonnement pour moins qu'une année complète.

L'abonnement est considéré comme renouvelé si le souscripteur ne nous donne pas avis contraire au moins quinze jours avant l'expiration, et cet avis ne peut être donné que par écrit directement à nos bureaux, nos agents n'étant pas autorisés à recevoir tels avis.

Une année commencée est dûe en entier, et il ne sera pas donné suite à un ordre de discontinuer tant que les arrérages ne sont pas payés.

Nous n'accepterons de chèques en paiement d'abonnement, qu'en autant que le montant est fait payable au pair à Montréal.

Tous chèques, mandats, bons de poste, doivent être faits payables à l'ordre de "LE PRIX COURANT."

Nous nous ferons un plaisir de répondre à toutes demandes de renseignements.

Adresser toutes communications simplement comme suit :

Lé Prix Courant, Montréal.

QUESTION ACTUELLE

Nous avons reçu de l'Hon. Lomer Gouin une petite brochure dont il est l'auteur et qui a pour titre: "Question Actuelle" avec sous-titre: *le remaniement des subsides fédéraux en faveur des Provinces.*

Cette brochure est l'amplification d'un discours prononcé à Montréal, en mai dernier, par le ministre de la Colonisation et des Travaux Publics; elle est très documentée et met au point la question des subsides fédéraux aux provinces.

M. Lomer Gouin conclut avec raison que: pour développer les ressources de la Province; faire prospérer nos institutions et assurer l'autonomie des Provinces, il est nécessaire que les subsides fédéraux soient augmentés.

Sa brochure est à lire par tous ceux qui s'intéressent à l'avenir et aux progrès de notre Province.

M. Lomer Gouin a fait œuvre utile en publiant cette brochure dont les conclusions sont irréfutables.

LA DOMINION COTTON

Nous sommes heureux d'apprendre que le gérant de la Dominion Cotton s'est empressé de couper court à la rumeur que cette Compagnie avait l'intention de vendre ses approvisionnements de coton brut, comme l'avaient annoncé plusieurs journaux quotidiens.

Nous avons fait remarquer que cette nouvelle nous paraissait invraisemblable parceque la Dominion Cotton, en agissant ainsi, se priverait des bénéfices que lui rapporte nécessairement la transformation de la matière première en produits manufacturés. Nous disions que la fermeture de ses ateliers ferait tomber le cours de ses actions qui ont déjà fortement baissé depuis que la Compagnie a été forcée de supprimer les dividendes.

Il y avait bien des raisons pour douter de la véracité de la rumeur, mais de la façon dont elle était présentée dans les journaux, le lecteur restait forcément sous l'impression qu'une nouvelle donnée avec autant de renseignements circonstanciés ne pouvait être purement imaginaire.

Les racontars des journaux ont été évidemment inspirés.

Comme nous l'avons dit, dans notre article de la semaine dernière au sujet de la Dominion Cotton, il faut se méfier des rumeurs et des nouvelles à sensation lancées au sujet des compagnies dont les actions se négocient à la bourse.

Un homme prudent se renseigne avant d'agir. Il n'achète pas à la légère sur un premier avis favorable à la hausse d'un titre et ne se défait pas de ses valeurs au premier mot d'une nature contraire.

BEURRE DE CREMERIE ET BEURRE DE FERME

Le ministre de l'agriculture est l'auteur d'un projet de loi relativement à la démarcation à faire entre le beurre de ferme et le beurre de crèmerie.

L'Hon. M. Fisher est sans doute animé d'excellentes intentions, mais foin des intentions quand pour arriver à un but louable on emploie de mauvais moyens, on se sert de procédés injustes.

Il est un fait indéniable, c'est qu'au point de vue de l'industrie laitière en général, il existe un trop grand nombre de petites beurreries et de petites fromageries. Le bon renom de nos produits peut souffrir et souffre réellement d'un manque d'uniformité dans la fabrication de nos produits d'exportation, du beurre principalement.

Avec un nombre plus restreint de fabriques, l'inspection est plus facile; les bons fabricants experts dans leur art sont les seuls qui trouveraient de l'emploi; la qualité du produit y gagnerait forcément. On verrait moins de ces petits lots disparates qui constituent souvent une expédition en Angleterre, il y aurait, par conséquent, plus d'uniformité dans la qualité, dans l'arôme, la saveur, etc... Il y aurait, en un mot, plus d'homogénéité dans la fabrication et la composition des lots, et nos beurres obtiendraient ainsi une meilleure réputation, en même temps que des prix plus élevés sur les marchés de consommation.

S'il est désirable et même nécessaire de prendre des mesures pour arriver à de tels résultats, ces mesures ne doivent pas être pires que le mal à guérir.

Le projet de loi actuellement devant les chambres veut que la qualité de beurre de crèmerie ne soit reconnue qu'aux établissements employant le lait de cinquante vaches au moins. Tout établissement qui opérerait sur le lait d'un nombre moindre de vaches ne pourrait vendre son beurre que comme beurre de ferme.

Nous ferons remarquer qu'un troupeau de 40 vaches bonnes laitières peut produire autant de lait qu'un troupeau de 50 vaches médiocres; qu'un troupeau de cinquante vaches pourra produire plus de lait peut-être qu'un troupeau moins considérable et que cependant le lait de ce dernier sera plus riche en beurre que celui du premier.

Sous ce rapport, nous rappelons ce que tout le monde sait, c'est-à-dire que l'importance d'une beurrerie ne se calcule pas sur la quantité du lait qu'elle reçoit mais sur celle du beurre qu'elle produit. Mais là n'est pas le nœud de la question.

Une beurrerie peut produire beaucoup de beurre de qualité inférieure, tandis qu'une autre en produira beaucoup moins mais d'une qualité vraiment supérieure.

D'après le projet de loi, la première beurrerie pourrait qualifier son beurre de "beurre de crèmerie" et la seconde qui emploierait le lait de 49 vaches seulement ne pourrait qualifier son beurre autrement que "beurre de ferme". Faute d'un point, Martin perdit son âne; faute d'une vache les patrons seraient exposés à perdre 2 cents plus ou moins par lb de beurre, si l'étiquette devait en faire la qualité.

Il n'est pas nécessaire de pousser plus loin pour démontrer l'absurdité d'un pareil projet de loi qui, à d'autres points de vue encore, est draconien, injuste et stupide.

Son adoption causerait un tort tel aux beurreries travaillant le lait de moins de cinquante vaches qu'elles devraient abandonner la partie. Ce serait pour beaucoup de gens une ruine totale. Si le gouvernement était prêt à indemniser ceux que ruinerait une loi pareille, il n'y aurait que demi-mal, mais il n'y songe même pas.

LA SITUATION DES BANQUES

Le rapport des banques au 31 mai est très satisfaisant et dénote une situation prospère des affaires. Malgré les grèves qui ont éclaté dans le port de Montréal et ont grandement gêné la distribution des marchandises d'importation dans toute l'étendue du Canada, le commerce a été assez actif pour provoquer une augmentation et dans les escomptes et dans la circulation.

L'augmentation de la circulation dépassa le million, tandis que celle des prêts

et avances au commerce sous forme d'escomptes est de bien près de cinq millions.

Ces résultats d'un mois à l'autre paraissent d'autant meilleurs que l'an dernier, la circulation du mois de mai n'était supérieure que de \$53,000 à celle du mois d'avril et que le gain sur les escomptes dépassait à peine \$1,500,000.

Si maintenant nous comparons le mois de mai dernier au même mois de mai 1902, il y a, en faveur du premier, une augmentation de \$6,200,000 dans le montant de la circulation et de \$54,300,000 dans celui des escomptes.

Durant le mois dernier les dépôts du public, pris dans leur ensemble, sont en augmentation de \$270,000.

En faisant la distinction entre les deux sortes de dépôts, on voit que ceux en comptes courants sont en diminution de \$1,080,000 et que ceux de l'épargne portant intérêt ont augmenté de \$1,350,000. Une diminution dans les dépôts commerciaux s'explique facilement au début d'une saison nouvelle d'affaires, alors que les marchands regarnissent leurs stocks.

Les dépôts reçus d'ailleurs qu'au Canada sont en gain de \$1,170,000 pour le mois et de \$7,280,000 pour l'année, avec un total de plus de \$37,000,000 au 31 mai.

D'autre part, les balances dues à d'autres banques tant en Angleterre qu'aux Etats-Unis et ailleurs sont en diminution de \$1,328,796.

A l'actif, l'encaisse des banques est en gain de \$237,000 pour les espèces, de \$2,300,000 pour les billets fédéraux et de \$830,000 pour les chèques et billets d'autres banques.

Les sommes dues aux nôtres par les banques en Angleterre tombent de \$2,760,000 à \$509,000, tandis que la dette des banques étrangères de tous autres pays passe de \$13,176,000 à \$18,255,000.

En obligations des gouvernements, des municipalités et autres valeurs mobilières les banques ont également augmenté leurs ressources immédiatement réalisables d'environ \$360,000.

Alors que les prêts à demande remboursables au dehors accusent une diminution de \$30,000 seulement, ceux consentis et remboursables au Canada tombent de \$2,380,000 pendant le mois. Les prêts à demande devaient nécessairement diminuer avec un marché en bourse comme celui qui a eu lieu en mai; que les banques n'aient pas réclamé le remboursement des avances sur titres pour un plus fort montant, cela tient évidemment à ce qu'elles ont craint d'accroître les liquidations et d'en précipiter de nouvelles. Maintenant que la cote, généralement parlant, est aussi basse que possible pour les bonnes valeurs et que l'argent se fait moins rare, les banques hésiteront peut-être un peu moins à faire des avances contre garanties.

Voici le tableau résumé de la situation des banques au 30 avril et au 31 mai 1903:

PASSIF.	30 avril 1903	31 mai 1903
Capital versé.....	\$75,448,729	\$75,979,565
Réserves.....	46,258,442	47,608,280
Circulation.....	\$55,877,647	\$56,949,119
Dépôts du gouvernement fédéral.....	2,557,887	3,880,665
Dépôts des gouvernements provinciaux.....	3,564,445	3,785,826
Dép. du public remboursé à demande.....	110,474,577	109,397,451
Dép. du public remboursé après avis.....	265,437,364	266,785,156
Dépôts reçus ailleurs qu'en Canada.....	36,276,446	37,442,446
Emprunts à d'autres banq. en Canada..	745,061	808,175
Dépôts et bal. dus à d'autr. banq. en C.	2,803,514	3,323,674
Bal. dues à d'autres banq. en Anglet...	10,836,344	9,195,745
Bal. dues à d'autres banq. à l'étranger.	1,120,748	1,432,551
Autre passif.....	12,693,227	12,746,722
	\$502,387,336	\$505,747,605
ACTIF.		
Espèces.....	\$14,280,598	\$14,517,991
Billets fédéraux....	26,085,124	28,349,046
Dépôts en garantie de circulation.....	2,802,931	2,802,931
Billets et chèques sur autres banques....	14,801,068	15,638,763
Prêts à d'autres banques en Canada, garantis.....	745,556	798,164
Dépôts et balances dans d'autr. banq. en Canada.....	3,973,653	5,128,427
Balances dues par agences et autres banques en Ang...	2,759,586	508,915
Balances dues par agences et autres banq. à l'étranger.	13,176,513	18,255,648
Obligations des gouvernements.....	11,890,052	12,604,812
Obligations des municipalités.....	14,879,750	15,207,070
Obligations, actions et autr. val. mobilières.....	37,902,014	37,121,255
Prêts à dem. remboursables en Can.	46,661,402	44,280,045
Prêts à dem. remboursables ailleurs	38,267,156	38,237,824
Prêts courants en Canada.....	353,170,949	358,083,500
Prêts courants ailleurs.....	32,674,376	27,116,080
Prêts au gouvernement fédéral.....		
Prêts aux gouvernements provinciaux	2,695,158	2,536,320
Créanc. en souffrance	1,894,738	1,911,018
Immeubles.....	863,218	842,176
Hypothèques.....	760,824	752,360
Immeubles occupés par les banques....	8,173,742	8,230,738
Autre actif.....	6,317,900	5,070,665
	\$634,762,038	\$638,123,930

Personnel

M. Albert Hébert, de la maison Hudon, Hébert & Cie, part le 3 courant pour la Rivière du Loup, où il va rejoindre sa famille et prendre un peu de repos.

M. Albert Hébert sera de retour à Montréal le 20 de ce mois.

PIQUE-NIQUE DES COMMIS-EPICIERS

Les Commis-Epiciers se préparent activement à donner à leur pique-nique annuel tout l'éclat, toute la splendeur possible. S'il faut en juger par l'enthousiasme qui règne au sein de l'Association, ce sera le grand événement de la saison, et nous pouvons annoncer dès maintenant que le succès dépassera de beaucoup toutes les fêtes similaires du passé.

Comme on le sait, l'Association a choisi cette année pour son pique-nique les rives enchanteresses du Lac Memphremagog. Magog, qui est bâti sur le littoral, est une ville pittoresque qui attire chaque année une multitude de touristes. C'est là que le pique-nique aura lieu. Un terrain splendide, ombragé de beaux arbres et recouvert de gazon a été gracieusement mis à la disposition de l'Association par les autorités de Magog. Un grand banquet de 200 couverts sera servi à la Park House, l'un des plus beaux hôtels de la ville. Un programme varié de prix, courses, danses, etc., a été préparé et des prix d'une très grande valeur seront offerts aux vainqueurs des différents concours.

Magog est la perle des Cantons de l'Est, et personne ne voudra perdre l'occasion d'aller visiter cette ville de progrès dimanche prochain, le 5 juillet. Le voyage est splendide, et le prix minime des billets devra engager une foule de personnes à aller passer une journée agréable avec les Commis-Epiciers.

Une délégation des commis-épiciers de Québec prendra part à cette excursion qui promet d'être un succès.

Deux convois spéciaux quitteront la gare Windsor à 8.30 heures a. m., en route pour Magog.

SITUATION DE LA PECHE DE LA SARDINE ET DE L'ANCHOIS AU 15 JUIN

La campagne printanière de la sardine a été assez mauvaise sur nos côtes pour cause de mauvais temps pendant tout le mois de mars et presque tout le mois d'avril. Mai n'a guère été plus favorable et le résultat, cette année, a été bien au-dessous de la moyenne.

Il en a été de même de l'anchois, pêche précaire, toujours pour les mêmes raisons, et qui s'est vendu à des prix fabuleux.

Quantité de maisons italiennes et grecques établies sur les côtes espagnoles se sont fait une concurrence acharnée et ont payé 85, 90 et 100 pesetas les 100 kilos. On ne se fait pas une idée de payer de pareils prix le poisson frais, alors qu'à Gênes le cours du poisson fabriqué ne dépasse pas 100 livres.

Deux motifs ont amené cette concurrence: 1. le manque de poisson sur les côtes françaises; 2. la grosseur du pois-

son qui, cette année, a été phénoménale.

Il y a des années que l'on n'avait vu de gros anchois en si grande quantité et des prises si régulières. Si le temps avait été propice, on eut fait des pêches splendides et une excellente saison comme qualité et quantité. On n'a vu que quelques rares prises de petit poissons. Le gros donnait de 23/30 poissons au kilog. frais, ce qui après étalage et salage, donne du 40/47 au kilog. fabriqué.

Au dire de tous les vieux pêcheurs du Golfe de Gascogne, l'anchois et la sardine étaient très abondants sur la côte, mais le temps ne se prêtait pas à la pêche, l'anchois est passé suivant sa route ordinaire vers le N. O. Mais la sardine reste et des renseignements reçus à la dernière heure il résulte qu'il y en a en grande abondance, ce qui nous fait espérer une bonne saison.

La pêche en Bretagne, à la dernière date, est satisfaisante. On pêche beaucoup à la dérive avec de beaux résultats et plusieurs usines s'approvisionnent tous les jours.

La pêche à la roque ne donne guère encore, les premiers essais n'ont pas réussi, ce qui refroidit les recherches et engage les pêcheurs à continuer encore la pêche à la dérive.

Cela prouve, néanmoins, que le poisson ne manque pas en Vendée; les soudeurs ont déjà quitté Bordeaux pour s'y rendre, et on en demande encore d'autres.

(La Conserve Alimentaire).

EXPOSITION INTERNATIONALE

de l'Habitation des Industries du Bâtiment et des Travaux publics au Grand-Palais des Champs-Élysées.

(Du 30 juillet au 15 novembre 1903)

Une Exposition Internationale de l'Habitation, des Industries du Bâtiment et des Travaux publics, se tiendra à Paris, au Grand-Palais des Champs-Élysées, du 30 juillet au 15 novembre 1903.

Cette Exposition a pour but de présenter, en un vaste ensemble, les derniers progrès accomplis dans la construction et l'aménagement de l'Habitation.

Tout ce que l'Art et l'Industrie ont créé de noble, d'attrayant et d'utile pour la décoration, l'aménagement, l'ameublement et l'hygiène du logis, y sera réuni.

Les méthodes et procédés réalisés, ou à réaliser, intéressant la santé publique, y occuperont une large place.

A côté de la première, tels que le fer, le bois, la pierre, etc., l'on verra l'outillage mécanique qui la rend propre à ses multiples applications.

L'Exposition de l'Habitation sera, en un mot, une leçon de choses d'une extrême variété et d'un puissant intérêt.

L'EPICIER DE JERUSALEM

Le paquebot qui nous emporte quitte doucement les rives du Bosphore, nous laissant pour quelques instants encore sous le charme de ce spectacle admirable qui s'efface graduellement de nos yeux...

Constantinople disparaît à l'horizon. Les coupoles des mosquées s'enfoncent dans la mer et, dans quelques minutes, cette masse grise que l'on aperçoit à peine, cet gigantesque point d'interrogation de l'Orient Européen s'écrasera dans les flots...

Quittons la mer de Marmara, le détroit des Dardanelles franchi, nous passons devant l'île de Mytilène qu'occupèrent nos troupes dernièrement, puis devant l'île de Chio, l'île de Crète, l'île de Chypre, pour piquer droit sur Jaffa, l'unique port de la Palestine, sur la Méditerranée.

Si mes confrères ne connaissent pas tous le port de Jaffa, du moins savent-ils ce que l'on entend par "Sesame extra Jaffa", car les graines de Sésame sont au nombre des principaux produits d'exportation de cette contrée.

Mais le train va partir pour Jérusalem, et je n'ai que le temps de jeter un coup d'œil furtif sur l'hôpital français, fondé par M. Guimet de Lyon et tenu par les sœurs de Saint-Joseph de l'Apparition; ainsi que sur une huilerie appartenant à une Société française. Pendant le trajet, j'apprends également que le baron Edmond de Rothschild a fondé à Rischon-le-Sion, une vaste colonie israélite; que d'autres notabilités israélites parisiennes ont fondé aussi dans les environs plusieurs colonies pour leurs coreligionnaires; enfin qu'à Saronna, les allemands ont une colonie s'adonnant principalement à la culture de la vigne. Toutes ces colonies sont situées à quelques kilomètres de Jaffa.

Les 87 kilomètres qui séparent Jaffa de Jérusalem sont assez vite franchis. Nous voici dans la ville sainte! La ville sainte des Juifs et des Chrétiens! La ville sainte quand même! La ville que se disputèrent pendant des siècles les Chrétiens et les Musulmans, et qui les réunit tous aujourd'hui; les divers rites des premiers dans l'église de Saint-Sépulcre, les seconds dans la mosquée d'Omar. Au cliquetis des armures, des lances, des sabres, succède le silence, la période de recueillement.

Jérusalem compte environ 100,000 habitants, dont 75,000 juifs, 10,000 musulmans, 10,000 chrétiens et 5,000 européens et américains.

La France y a de nombreuses congrégations; un vaste et bel hospice, Notre-Dame-de-France, que dirigent les Assomptionnistes; une école gratuite des frères de la Doctrine Chrétienne; d'autres écoles dirigées par les sœurs; une école biblique et des langues orientales, dirigée

par les Dominicains; plus divers services tels que pharmacien, dispensaire, etc.

Tous ces représentants de la France ont la puissance surnaturelle de transformer les plus radicaux de nos radicaux, et les plus socialistes de nos socialistes, en de simples opportunistes! La science, le talent, le dévouement et l'esprit de sacrifice, suffisent, fort heureusement encore, pour opérer ce miracle.

La ville se divise en quatre parties bien distinctes, qu'entourent l'enceinte fortifiée du sultan Sollman (1534), et qui sont les quartiers chrétien, arménien, juif et mahométan. En général, les rues sont tortueuses et étroites, et les boutiques ressemblent en quelque sorte à celles que nous avons vu à l'Exposition, avec la rue du Caire, sauf qu'ici elles sont voûtées. Voyons maintenant comment s'y pratique le commerce et ce que fait notre confrère.

Le long de ces rues étroites et montantes, dans le quartier des affaires, de nombreuses petites boutiques pouvant recevoir trois ou quatre clients. Chacune a son propriétaire. Pénétrons dans celle d'un épicier. Une clientèle s'y trouve; assistons à la séance! Bien entendu, la scène se passe entre indigènes:

L'épicier. — Vous désirez, Madame?

La Cliente. — Une livre de café, mais, combien le vendez-vous?

L'épicier. — Dix piastres, Madame; tenez, jamais je ne l'ai vendu aussi bon marché.

La cliente. — Oh! c'est trop cher! Par Sainte Catherine, je jure que je ne vous le paierai que six piastre! pas plus.

L'épicier. — Six piastre! ma chère dame, mais vous n'y pensez pas! Seigneur tout puissant, je vous prends à témoin qu'en ne demandant que huit piastres pour cette livre de café, je fais un sacrifice tel...

La cliente. — Par Sainte-Catherine et Sainte-Eleonore que je prends à témoins, je jure que je ne le paierai que sept piastres! pas un maravédis de plus!

L'épicier. — Eh bien! prenez-le! (en lui-même) Par le Dieu d'Abraham, d'Isaac et de Jacob, sois heureux mon gaillard de lui avoir filé ta camelotte à sept piastre!

La cliente. — (En elle-même). Merci seigneur! Je viens de faire une bonne emplette, et j'ai enfin eu raison de cet épicier malin.

Une fois la cliente partie, nous causons et j'enregistre les réponses de mon confrère:

Les épiciers en détail sont-ils nombreux? Plus nombreux que les bouchers et les boulangers? — Oui! oui, au moins un tiers en plus.

L'épicier vend-il des légumes, primeurs, volailles, etc...? — Non, les légumes et les fruits forment un commerce à part; ainsi que la volaille.

Quels sont les principaux articles qu'il

gâche? Aucun! Bravo les amis; combien de Français n'en pourraient dire autant!

Pourtant il y a les gâcheurs à Jérusalem, mais on ne les trouve guère que parmi les marchands d'objets de piété.

Est-il à peu près satisfait avec son personnel de commis épiciers? — En général, le commerce de l'Épicerie se fait en famille; les maisons qui occupent des employés sont en petit nombre.

Quel salaire donne-t-il aux employés? Sont-ils nourris et couchés? — Les salaires sont ordinairement de 1 franc 50, 2 francs et 2 francs 50 par jour, sans nourriture, ni logement.

Quelles sont les heures d'ouverture et de fermeture des magasins? — On ouvre les boutiques au lever du soleil, à 5 heures 1-2 en été, et 7 heures en hiver. On ferme au coucher du soleil, de 7 heures à 7 1-2 heures en été, et de 5 heures 1-2 à 6 heures en hiver.

Parisiens, mes frères, si vous agissiez de la sorte, vous obtiendriez le gaz à deux sous le mètre cube, et vous épargneriez à nos pauvres Conseillers des courbatures et des laryngites.

Les étalages sont-ils soignés? Erpose-t-on dehors? — Oui, on peut dire qu'ici l'épicier se distingue des autres commerçants, mais c'est un soin très relatif! Si on compare les étalages des épiceries de France, avec les nôtres, on ressent comme une impression de dégoût.

Dans quelques rues un peu plus spacieuses que les autres, on trouve des étalages en dehors du magasin.

En somme, comptez qu'il y a à Jérusalem deux sortes d'épiciers: 1. Les indigènes qui arrangent leurs boutiques à la mode du pays, et 2. quelques orientaux Arméniens ou Grecs, dont les magasins sont plus soignés, et qui vendent surtout des conserves alimentaires, des bonbons, des vins, etc.

Quels sont les produits que l'épicier vend le plus? — Riz, café, beurre, huile, fromage, œufs, sucre, pétrole.

Existe-t-il des associations d'épiciers? — Aucune.

Quels impôts ou taxes supporte-t-il? — Pas d'impôts, ni de patente, autre que les frais du gardien, d'éclairage, et de voirie du bazar. Environ dix francs par an.

Qu'en pensez-vous les camarades, qui recevez en ce moment vos feuilles de contribution?

Est-il gêné par les coopératives et les grands magasins? — Aucune coopérative, aucun grand magasin. Quelques marchands en gros pour les pommes de terre, le café, le riz; à part ceux-là, rien que des petits boutiquiers.

Mais c'est la "terre promise" que cette contrée-là!

Donne-t-on des primes, des timbres de commerce? — Franchement, nous ne savons ce que vous voulez dire!

Ce qui prouve que dans ces endroits, où l'on s'enfonce dans le passé, on découvre encore des lueurs de bon sens!

Vend-on à crédit? — Toujours au comptant. Sauf pour quelques familles ou communautés qui règlent tous les mois.

Comment recrute-t-on le personnel, est-ce par des bureaux, ou par la voie des journaux? — Le personnel appartient presque toujours à la famille. On ne sait pas ici ce que c'est qu'un bureau de placement; quant aux journaux, il n'en existe qu'un seul local, rédigé en hébreu, la *Gazette*, qui paraît quand la rédaction y pense et pour ne rien dire.

Heureux mortels!

Le commis épicier peut-il espérer devenir patron? — Faut-il beaucoup de capitaux pour s'établir? — Oui, un commis, dès qu'il a suffisamment appris son métier, peut s'établir il peut commencer avec 2,000 ou 3,000 francs. Très souvent il emprunte cet argent.

Détails particuliers. — Avant de quitter Jérusalem, allons faire un tour dans la ville; plus d'une chose diffère tellement de nos coutumes que cela mérite de s'y arrêter un instant.

Soyons galants, commençons par la femme, elle offre ici cette particularité de cacher son visage sous un voile et de vous montrer... sa jarretière! C'est une façon de parler, car la femme, allant pieds nus et ne portant ni bas, ni chaussettes, ne peut avoir de jarretière; les bras sont également nus. Cette tenue ne manque pas de charme!

Mais voici un grand gaillard monté sur un âne, ses pieds traînent presque à terre, et que vois-je derrière? Deux autres bourriquets suivent, chargés de provisions, sous la conduite de l'épouse qui, elle, fera la route à pied, encourageant du geste et de la parole les pauvres bêtes.

Un peu plus loin, je me demande ce que font deux citoyens, dont l'un agenouillé, semble faire sa prière devant l'autre qui gesticule.

Renseignements pris, il s'agit d'un coiffeur faisant une coupe de cheveux en pleine rue, comme, à Paris, font les "tondeurs de chiens".

Enfin, j'arrive au marché juif aux grains, après avoir croisé de nombreux mendiants réclamant l'aumône sur tous les tons. Je reste "estomaqué" en présence de ce que je vois: le grain est versé dans les mesures que l'on secoue fortement, on en met tant qu'il en peut tenir! Cette façon de servir les clients "m'épate"! Et, comme je me permets une réflexion à la fois d'étonnement et de satisfaction en présence de cette coutume juive mon voisin me glisse à l'oreille ces mots avec un fin sourire: "Nous, juifs de Jérusalem, nous sommes en servage! Les autres sont émancipés!" Oh! progrès, voilà bien de tes coups!

UN BEAU CHOIX DE



RAISINS VALENCE

Comprenant :

FERCHEN F. O. S. ;

TRENOR F. O. S., selected et 4 couronnes, marque "Aigle Bleu" ;

ARGUIMBAU F. O. S., selected et 4 couronnes.

RAISINS DE TABLE

CONNOISSEURS CLUSTERS, boîtes ;

EXTRA DESSERT CLUSTERS, boîtes ;

EXTRA DESSERT CLUSTERS, $\frac{1}{4}$ boîte ;

ROYAL BUCKINGHAM CLUSTERS, $\frac{1}{4}$ boîte ;

IMPERIAL CLUSTERS, $\frac{1}{4}$ boîte.

UN BARGAIN

225 boîtes **FIGUES DE TABLE**, environ 10 $\frac{1}{2}$ lb fruit, 75 cents la Boîte.
largeur 1 $\frac{7}{8}$ pouce. Belle marchandise,

VINAIGRE

NOUS OFFRONS 500 BARILS,

HIBOU, 1 étoile, 80 grains ;

HIBOU, 2 étoiles, 90 grains ;

HIBOU, 3 étoiles, 100 grains ;

HIBOU, 4 étoiles, 118 grains.



La meilleure qualité offerte.

Nous payons le fret sur toute quantité, partout.

Demandez nos prix, ils vous intéresseront.

Nous avons le stock.

Expédition prompte.

L. CHAPUT, FILS & CIE,

Epiciers en Gros, Importateurs Thés, Vins et Liqueurs,

Maison fondée en 1842.

MONTREAL.

On m'avait dit avant de partir: " Vous en prendrez une prise là-bas! Vous verrez quel parfum s'échappe de cette cité." Ma foi, je ne m'en suis pas trop aperçu! C'est peut-être l'habitude de voyager dans le " métro " et dans le " funicu "!

Après une visite au Saint-Sépulcre, à la Mosquée d'Omar, au Jardin des Oliviers, au Tombeau de la Vierge, à la tombe de Rachel, etc., et une excursion à la petite ville de Bethléem, où naquit Jésus-Christ, et située à deux lieues de Jérusalem, je reprends le train pour Jaffa, rentrant en Europe, mais avec l'intention bien arrêtée de revenir en cette Turquie d'Asie, si curieuse et intéressante sous bien des rapports.

E. LAIGNEAU.

(L'Épicerie Française).

LE SAUMON DU RHIN

Le saumon du Rhin a une très grande réputation, fort justifiée du reste. Le journal allemand *Die Natur* vient de donner sur le saumon pêché dans le Rhin une étude curieuse à laquelle nous empruntons quelques documents.

Le saumon est le plus lourd et le plus gros poisson du Rhin, où il atteint jusqu'à 1 mètre, et parfois même 1 m. 50 de long, avec un poids de 7 à 12 kilos. Dès qu'apparaît le printemps et que le Rhin et ses affluents se débarrassent de leurs glaces, le saumon arrive par bandes de la mer du Nord et remonte le fleuve et ses affluents. Quelques-uns remontent jusqu'à la chute du Rhin, à Shaffhouse.

Chose remarquable, le saumon ne s'arrête pas dans les lacs qu'il traverse. Il reste fidèle à son lieu de naissance, et y revient toujours. Par exemple, les poissons nés dans la Moselle ne retournent jamais dans l'Aar et réciproquement. La durée de son séjour en mer ne dépasse pas huit à dix semaines, durant lesquelles il s'accroît en grosseur et en poids d'une façon incroyable. Un poisson pris au moment de son retour en mer et marqué, puis repris à sa rentrée dans le fleuve, pesait à ce moment 21 livres et demie au lieu de 10 qu'il pesait à sa sor-

tie. Il avait donc plus que doublé de poids en trente-sept jours.

Le retour de la mer s'effectue par bandes de 40 à 50 saumons. L'un des plus gros se tient en tête, et les autres suivent, formant une sorte de triangle. Dès que l'un d'eux a réussi à franchir un obstacle, tous les autres s'efforcent de le suivre jusqu'à ce qu'il n'en reste plus un seul en bas. Viennent-ils à donner dans un filet, ils cherchent infatigablement une issue. Si l'un d'eux parvient à rencontrer un trou, tous filent par ce trou.

Le saumon est d'autant plus estimé en Allemagne qu'il est pris plus près de la mer. Celui du Rhin est plus recherché que celui de l'Elbe et du Weser.

Malheureusement, en Allemagne comme en Angleterre, mais surtout comme en France, la pêche du saumon a considérablement diminué depuis plusieurs années. Le fait est désastreux, car le saumon français, de qualité supérieure, constituait une précieuse ressource alimentaire qui fait presque complètement défaut.

Dans une étude fort remarquable de M. A. Rodet, dans la *Revue Commerciale*, il est dit que les saumons voyagent par troupes nombreuses, et qu'un ordre remarquable règne parmi les voyageurs. Les plus gros poissons ouvrent la marche, les plus petits forment l'arrière-garde. Rangés sur deux files réunies comme un coin à l'avant, ils s'avancent contre le courant; tels les canards, les cygnes, les oies et tous les oiseaux migrateurs. Nageant ordinairement à la surface, lorsque la température est douce, ils s'enfoncent alors que la chaleur devient trop élevée. En général, ils nagent avec lenteur et comme en jouant. Vienne un danger, la vitesse est telle que l'œil peut à peine suivre leurs évolutions; ce ne sont que traits d'argent qui filent entre deux eaux; ils peuvent faire ainsi, paraît-il, jusqu'à dix lieues à l'heure tant sont forts leurs muscles, tant sont puissantes leurs nageoires, tant leur corps en forme de fusée est bien fait pour une course rapide.

Au moment de pondre, la femelle, à l'aide de ses nageoires et de son museau,

creuse dans le sable un trou allongé, profond de 30 à 60 centimètres, profondeur où les œufs n'ont rien à craindre du froid. La ponte est excessivement abondante, et l'on compte plus de dix mille œufs pour un poisson de dix livres. Dès que les jeunes ont atteint 30 centimètres de long, la famille entière gagne la mer.

Comme les hirondelles, les saumons reviennent chaque année aux lieux qui les ont vu naître. Leur merveilleux instinct fait que pas un seul d'entre eux ne dépasse sa propre demeure et ne s'arrête à une station voisine. Ce fait curieux a été vérifié si minutieusement qu'une ombre de doute ne peut désormais subsister.

Le saumon n'existe pas dans les mers tropicales, mais il est remplacé par d'autres poissons de dimensions égales, dont la chair est non moins exquise.

Lorsque des moyens de transport frigorifiques auront été organisés, on pourra, à l'exemple des fruits d'Orient, servir sur les tables de France ces animaux à chair exquise, et à des prix relativement modérés.

NEW YORK COFFEE CO.

Entrepôt Canadien: LONDON, ONT.

Offre aux Jobbers: Bonne qualité de Café rôti strictement pur, toujours uniforme et fraîchement rôti, emballé en barils à 14c la livre délivré à votre Station, barils gratuits. Embaquetés en canistres, en vrac, 14c la lb délivré à votre Station, les canistres chargées à prix coûtant et retournables à London, une fois vides, au prix chargé, aussi le même Café à 16c

Pourquoi vous devriez acheter ce Café

Parce que la qualité est de haut grade et plaira à vos amis les détailliers et à leurs clients, pour cette raison. Nous l'embaquetons à demande, sous vos propres marques privées, sans charge extra, par conséquent vous pouvez augmenter vos profits en fixant votre propre prix de vente. La qualité en est aussi bonne que celle de la moyenne des Cafés vendus au double du prix.

Le prix du Café, aujourd'hui, est le plus bas qui ait été atteint dans l'histoire du commerce du Café et nous nous conformons aux conditions existantes. Un grand nombre de Jobbers au Canada, qui vendent nos Cafés sous leurs marques privées ont vanté leurs qualités supérieures et nous rapportent une augmentation considérable de la vente du Café depuis qu'ils vendent nos qualités. Nous ne faisons pas d'expéditions qui ne donnent pas satisfaction, mais si vous nous favorisez d'une commande à l'essai, et que vous ayez une autre opinion après réception du Café, vous avez la liberté de nous retourner la consignation à nos frais. Ecrivez-nous aujourd'hui pour une consignation, d'essai.

THE NEW YORK COFFEE CO.
LONDON, ONT.



Saumon "Clover Leaf"

QUALITE STRICTEMENT CHOISIE DE SOCKEYE
ROUGE DE LA RIVIERE FRASER

La plus haute qualité et le plus bel emballage sur la marché.

THE PACIFIC SELLING CO., 95 HUDSON ST.,
NEW YORK, N. Y.

Conserves

Alimentaires,

Porc en Barils,

Bœuf en Barils,

Viandes Fumées,

Bacon, Saindoux,

Etc.



Nous sommes prêts à fournir au commerce les produits manufacturés du Bœuf et du Porc.

Emballage très soigné.

Nous faisons également le commerce de beurre, œufs, fromage et de tous les produits de la ferme.

Nos Jambons et Bacon "Beech Nut" sont délicieux.

DEMANDEZ NOS LISTES DE PRIX

Adresse Télégraphique:
" Domino "
Charlottetown.

Codes employés:
A. B. C.
Lieber's Private

THE DOMINION PACKING CO'Y, LTD.

CHARLOTTETOWN, I. P. E. CANADA.

Succursales : Halifax, Sydney et St. John, Terre-neuve.



Cognacs Marie Brizard & Roger

Maison fondée en 1755

La haute réputation dont jouit dans le monde entier la maison MARIE BRIZARD & ROGER est la garantie de la qualité irréprochable des cognacs qu'elle offre à la consommation, en caisses ou en barils, sous les différentes marques de

Cognacs "Fleur de France"

Caisses : 1 Fleur de Lys ; 2 Fleurs de Lys ; 3 Fleurs de Lys ; S. O. P., C. V. 1858.

Marie Brizard & Roger
Cognac.

PROPRIETAIRES DES VIGNOBLES :
DOMAINE DE MONTBRIZARD
RICHEMONT.

Representants au Canada : D. Masson & Cie, Montreal.

LES CAFES MOKA

Suite et fin

On les recueille et on les examine de près; toute matière étrangère est enlevée d'une façon très méthodique. — On continue ainsi jusqu'à ce que tout le café ait passé sous les yeux de l'assortisseur, et qu'il soit absolument propre.

Une raison pour laquelle on ne peut employer de machines avec succès dans ces pays, est la prévention religieuse des Arabes mahométants contre les machines. Géo Robes, l'importateur bien connu, de Salem et de Boston, E.-U., acheta une fois un trieur-décortiqueur et l'envoya à Aden, où il travailla bien jusqu'au jour où, malheureusement, il eut besoin de réparations. Quoique le dommage fût de peu d'importance et eût été, dans ces circonstances ordinaires, facile à réparer, les artisans indigènes ne voulurent pas s'en occuper, disant que la machine était "morte", qu'Allah le voulait ainsi et qu'il ne fallait pas pas défier la Providence, en essayant de rappeler la machine à la vie. La machine fut plus tard renvoyée à New-York.

Du "New-York Merchant's Review":

Le "Times of India" pense que la diminution de l'importance d'Aden, comme port d'exportation de café d'Arabie, aura vraisemblablement une grande répercussion sur le marché international des cafés. A Hodeidah et à Jeddah, on n'a jamais pris aucune mesure pour empêcher l'admission des cafés de Java et autres et leur démarquage en café soi-disant d'Arabie. A Aden, au contraire, de telles fraudes sont pratiquement impossibles. Chaque once de café qui arrive à Aden, par terre ou par mer est inspectée, enregistrée, et on délivre des bons de sortie réguliers à tous les marchands de café.

Le vrai Moka n'est jamais importé autrement que sous un emballage spécial, invariable, et qui est fabriqué dans les districts producteurs, en Arabie. La plus grande partie du Moka est dirigée sur Marseille, et les consignataires de cette ville n'accepteraient aucun café comme Moka d'origine s'il ne venait pas sous cet emballage. On a bien tenté d'établir un commerce de ces enveloppes, de les envoyer d'Aden à Hodeidah ou à Jeddah, pour pouvoir ensuite expédier de ces villes en Europe, comme Moka d'origine, des cafés de Java et d'Abyssinie; mais le "Port Trust" d'Aden ne permet pas les entreprises ingénieuses de cette nature; si bien que la tentative a échoué jusqu'à présent. Mais si Aden renonce à son trafic, si tout le Moka doit aller dorénavant à Hodeidah et à Jeddah, l'authenticité de cette qualité pourrait se trouver gravement compromise".

Le "New-York Merchant's Review"

commente ensuite en ces termes l'information ci-dessus:

On a une tendance à exagérer l'importance commerciale du café Moka. Il ne tient en réalité qu'une faible place dans le commerce des cafés.

En premier lieu, la réputation du Moka est surfaite. L'idée courante, que le Moka est le roi des cafés, est certainement erronée.

La fève du vrai Moka est petite, de forme défectueuse et a un arôme âcre. Il ne pourrait en être autrement, car le climat et le sol de l'Arabie ne sont pas propres à la production d'un café vraiment bon. Le pseudo Moka, produit au Brésil est de beaucoup supérieur à la provenance authentique dont il usurpe le nom. Si le public était moins routinier, il y a longtemps que la réputation du Moka se serait évanouie et que les sortes les plus fines du Brésil auraient pris dans l'estime du public la place que leur accordent déjà des spécialistes.

Quant au café de Java, les qualités les meilleures de cette provenance sont très supérieures au Moka d'origine: leur production est d'ailleurs relativement limitée. De même que Moka, Java est devenu surtout un terme de convention commerciale, qui n'a plus ou peu de signification géographique; il correspond seulement à un type de qualité.

Un café de qualité inférieure, étiqueté "Moka" ou "Java", se vend plus facilement qu'un café vraiment supérieur, mais qui serait présenté comme "Rio" ou comme "Santos", portant sa marque véritable.

Le public d'autre part, n'a pas besoin que son café favori lui soit fourni sous un nom de provenance. Les différents termes énumérés sont ainsi dépourvus de

signification réelle actuellement. Tous ces "Java" et "Moka" sont absolument surannés. La plupart du soi-disant "Java" vient de Sumatra; il ne rapporte d'ailleurs pas un centime de plus que ce qu'il vaut, non plus que les cafés de l'Amérique du Sud, qui se déguisent en cafés d'Arabie.

Lorsqu'on demande à un épicier du café de Java ou de Moka, dit le "Home and Colonial Mail", il sort de sa boîte des fèves de couleur brun foncé qui très probablement proviennent du Brésil. L'île de Java et la petite contrée de Moka ont dû, en effet, abandonner la lutte contre la grande République Sud-Argentine.

Au Brésil, les fèves après avoir été séchées en plein air, sont partagées en deux groupes; celles qui sont plates d'un côté sont baptisées du nom de "café de Java", celles qui sont rondes sont appelées "Moka".

Le "Indische Mercur", d'Amsterdam, qui reproduit cette note ajoute:

Cette manière de présenter les choses n'est certainement pas exempte d'exagération; toutefois il est indéniable que le café du Brésil accapare de plus en plus le marché des cafés fins en même temps que celui des qualités communes.

En ce qui nous concerne, nous rappellerons à nos confrères qu'il est un moyen pour eux de se procurer à bon compte des mokas Hodeidah authentiques, grâce à notre colonie de Djibouti, avec laquelle la cote d'Arabie asiatique effectue un important commerce d'échange dont le café moka forme la base.

Ces cafés sont importés ensuite en France, en ballotins, d'origine, sous les auspices et la surveillance d'une grande maison de droguerie bien estimée dans notre corporation et qui est en même temps un grand établissement d'expansion coloniale. Nous avons nommé la maison L. Brun, 19, rue des Halles, à Paris.

Des échantillons du café qui fait l'objet de cette importation sont exposés dans les vitrines de la Bourse de Commerce de Paris, où ils sont l'objet de l'examen approbatif des connaisseurs.

A cause de leur mérite.

Le Ginger Ale, le Soda, le Ginger Beer, la Limonade, la Ciderine, etc., de TIMMONS, ont reçu leur légitime récompense—l'approbation des gens les plus difficiles du Canada.

La preuve de leur qualité supérieure a été fréquemment mise en évidence par l'octroi de Médailles, Premier Prix et Diplômes. Nous sommes convaincus que les marchands ne pourraient pas se procurer une ligne de vente plus facile et plus profitable que celle-ci. Nous sollicitons une part de vos commandes. Nous garantissons que nos produits sont

ABSOLUMENT LES MEILLEURS.

M. TIMMONS & SON
QUEBEC, P. Q.

Tel. Bell Main 705

Tel. Marchands 321.

DANS nos spécialités
de
THES,
Vins et Liqueurs

FRUITS, NOIX,
Conserves et
Marinades

Nous offrons des marchandises de qualité à des prix corrects.

Ecrivez, Téléphonez ou Télégraphiez-nous,
avant de placer vos commandes.

A. ROBITAILLE & Cie.,
EPICIERS EN GROS.

Nos 354 et 356 rue St-Paul,
et 197 rue des Commissaires,
MONTREAL.

Impressions
Commerciales et
Artistiques

en Noir
et en Couleurs



Reliure

Cartes, Circulaires,
Affiches, Livrets,
CATALOGUES

Brochures,
Journaux, Revues,
En-têtes de Lettres et de
Comptes, Enveloppes,
Etiquettes, Etc.

Livres-Blancs en tous genres

à des prix qui méritent considération.

Demandez-nous une soumission avant de placer votre
prochaine commande d'Impressions ou de Reliure.

Phone, Main, 1656.

THE

Montreal Printing & Publishing
Co., Ltd, 42, Place Jac.-Cartier, Montreal.

PRIX DES EMPPOIS

Si l'on vous offre de l'EMPOIS à des prix qui vous semblent attrayants, ne manquez pas de demander **QUELLE MARQUE ?**

Il y a **Empois** et **Empois**. Ne vous laissez pas persuader qu'un autre est **juste aussi bon**.

Demandez ceux d' **Edwardsburg** ou de **Benson**.

Et insistez pour les avoir.

VOYEZ NOTRE LISTE DE PRIX

EDWARDSBURG STARCH CO'Y, Limited,
Etablie en 1858

164 Rue St-Jacques,

MONTREAL.

Manufacture

CARDINAL, Ont.

53 Front St. East,

TORONTO, Ont.

Épiceries, Provisions, Vins et Liqueurs

REVUE GÉNÉRALE

COMMERCE

Une fête, celle de la Confédération, est venue couper la semaine d'affaires et a causé de nombreux déplacements favorisés par des excursions à prix réduits. Les compagnies de transport par terre et par eau ont fait d'excellentes recettes à cette occasion. On ne se déplace guère quand l'argent manque, et si nous devons juger de la position financière du peuple d'après la facilité avec laquelle il saisit toutes les occasions qui lui sont offertes de se distraire et de voyager, les jours de fêtes de ces dernières semaines nous indiqueraient que l'ouvrier même se procure aisément le superflu et que, par conséquent il peut dépenser.

En réalité, il y a du travail pour tous ceux qui veulent travailler, dans ces conditions il ne saurait y avoir de bien grandes misères et les marchands doivent profiter de ces temps heureux pour restreindre les crédits et faire rentrer les vieilles créances.

Dans le commerce de gros on nous dit que si la morte-saison est arrivée, les perspectives d'avenir sont des plus brillantes depuis l'arrivée des pluies, car à la campagne l'apparence des récoltes en terre s'est très sensiblement améliorée; les foins et l'avoine de l'an dernier se vendent à des prix qu'on n'espérait guère obtenir au début du printemps, les prix du fromage se maintiennent élevés, plus hauts même que l'an dernier et les pâturages ont une apparence splendide qui promet abondance de lait.

En somme, cette année sera, sinon une année d'abondance, tout au moins une bonne année, pour notre province, alors qu'ailleurs, au Canada, les récoltes sont supérieures encore à celles de la province de Québec. Le commerce peut se réjouir de cette situation car il peut compter encore sur de beaux jours.

FINANCES

La Banque Union of Canada donne avis dans la *Gazette du Canada* qu'elle s'adressera au Conseil du Trésor pour approbation d'un règlement portant le capital de la banque de deux millions à

trois millions par l'émission de 10,000 actions nouvelles de \$100 chacune.

La *Gazette du Canada* publie également les avis de dividendes suivants pour le semestre courant:

Banque Provinciale, 1 1-2 p. c. 1er Août.
Banque de la Nouvelle-Ecosse, 5 p. c. 1er Août.

Banque de Yarmouth, 2 1-2 p. c. 1er Août.

A la même date la Banque Dominion paiera un dividende trimestriel de 2 1-2 pour cent.

La Bourse de Montréal est mieux tenue, la cote remonte tranquillement pour toutes les valeurs, sauf l'action ordinaire de la Dominion Steel qui reste à peu près stationnaire.

Les cotes ci-dessous sont celles de la dernière vente:

C. P. R.....	125
Twin City.....	97½
Twin City (pref).....	105½
Duluth (comm.).....	17
“ (pref.).....	35½
Montreal Str.....	230
“ (bons).....	104
Toronto “.....	99½
St John “.....	113
Toledo Ry.....	26½
Detroit United Ry.....	74
Halifax Tr. (actions).....	95
“ (bons).....	108
Hamilton Elect. Ry (pref.).....	89½
London Ry.....	110
Winnipeg St.....	140½
Rich. & Ontario.....	89½
Dominion Coal.....	96½
“ (pref).....	116
“ (bons).....	110
Interc. Coal.....	75
“ (pref).....	90
“ (bons).....	94
Merchants Cotton.....	70
Montmency Cotton.....	100
“ (bons).....	100
Dom. Cotton.....	42
Montreal Cotton.....	120
Col. Cotton (actions).....	50
“ (bons).....	98
Dom. Steel (pref).....	55
“ (brd.).....	17½
“ (bons).....	72½
Montreal Steel Works.....	55
“ (pref.).....	97
Nova Scotia Steel.....	97
“ (pref.).....	133½
“ (bons).....	110
Montreal Power.....	81½
“ (bons).....	100
Can. Gen. Electric.....	220½
Commercial Cable.....	163
“ (bons rég.).....	100
Montreal Telegraph.....	158

Bell Telephone.....	155
“ “ (nouv.).....	156
Canadian Rubber.....	80
Laurentide Pulp.....	85
“ “ (bons).....	104½
Lake Superior.....	5½
B. C. Packers' Assn.....	94½
Ogilvie F. M. Co (pref).....	125
“ “ (bons).....	112
Loan & Mortgage.....	135
Diamond Glass.....	140
N. W. Land.....	260
“ “ (pref).....	95
Lake of the Woods.....	185
West India Electric.....	55
Windsor Hotel.....	80
Marconi.....	155
Champlain (bons).....	90
City 4 p. c., (bons).....	105
Havana Electric.....	12
“ “ (pref).....	25
L. C. & St. Law. (bons).....	90

REVUE DES MARCHÉS

ÉPICERIES

La demande est toujours très active dans le commerce de gros de l'épicerie. Aux commandes pour les conserves de viande et de légumes sont venus s'ajouter de nombreux ordres pour les clarets et les thés.

Les remises se font très régulièrement.

Sucres

Les sucres sont sans changement quant au prix. La demande est aussi forte que la semaine dernière.

Mélasses

Les mélasses sont peu actives, les prix restent sans changement.

Thés

Le représentant d'une de nos principales maisons de gros nous informe que non seulement la demande pour les thés s'est produite cette année beaucoup plus tôt que de coutume, mais qu'aussi elle a été plus forte en prévision d'un mouvement de hausse. La demande s'est portée sur les thés du Japon, les thés Gunpowder et les thés moulus.

MM. Smith, Baker & Co. de Yokohama résumant comme suit la situation actuelle des thés dans leur circulaire du 11 juin, 1903.

Il ne nous reste plus de thés de qualités choisies provenant de la première récolte et nous nous attendons d'un jour à l'autre à l'arrivée des thés de la deuxième récolte. Etant donnés les premiers rap-

Le Thé Vert Naturel de Ceylan "SALADA" est un thé naturel absolument pur, donnant une liqueur riche, exempt de poussière, de brindilles, de côtes ou de matière colorante.

Les consommateurs du Thé Japon après un essai du Thé Vert Naturel "SALADA" en deviennent à l'instant même des adeptes fervents et n'en voudront plus d'autre.

Se détaille à 25c, 30c, 40c, 50c et 60c. la lb.

Paquets de plomb scellés seulement.

Ecrivez et demandez conditions et échantillons à

"SALADA", Rue St. Paul, Montréal.

PURS GINS

Russe et Hollandais

E. Flourent Loos

H. Jansen Schiedam

B. O. BELAND, IMPORTATEUR

Champagnes, Cognacs, Liqueurs
d'OR, Vins de Bordeaux, Bour-
gogne, Sherries, Ports, Madère,
Malaga, Etc.

CHOCOLAT DE L'UNIVERS, CACAO Soluble,
QUINA EXCELSIOR. Pâtes Alimentaires
et Produits Pharmaceutiques, Etc.

26, RUE LEMOINE

(Près de la rue McGill)

TELEPHONE MAIN 181

MONTREAL

ROYAL Salad Dressing



(Sauce Royale pour la Salade.)

**La Meilleure
des Meilleures**

Crème riche, œufs frais et
l'huile la plus pure

Combinés de telle façon
que la sauce **ne tourne
jamais.**

The Horton-Cato Mfg Co.

Detroit, Mich.

Windsor, Ont.

ports relativement à la "température favorable" augmentation de production "qualité supérieure" et une avance de prix variant de 20 à 25 pour cent, la récolte n'est pas arrivée en quantités aussi abondantes qu'on aurait pu l'espérer; quant à la qualité elle n'a pas été la cause d'une bien grande réjouissance de la part des acheteurs.

"Bien que la récolte actuelle soit plus forte que celle de l'année dernière, elle n'est cependant en avance que de 1,000,000 de lbs sur celle de 1901.

"Quant à la deuxième récolte les rapports que nous recevons sont loins d'être d'accord. La cueillette a été faite si minutieusement dans certaines plantations qu'il n'y aura pas de deuxième récolte avant le mois d'août, époque où la troisième récolte a lieu d'habitude. Ceci nous porte à croire que la deuxième récolte ne sera que modérée. Les marchands du pays comptent sur les deuxième et troisième récoltes pour la consommation domestique, car jusqu'à présent ils n'ont pu faire des achats par suite des prix élevés."

Épices pures

Le marché des épices pures continue à être très ferme. La demande pour les poivres est de premier ordre, les prix ont une forte tendance à la hausse.

Conserves de légumes

La demande est active surtout pour les tomates. Les prix sont des plus fermes.

Sardines françaises

Il n'existe pour ainsi dire plus de sardines françaises de qualité moyenne dans l'assortiment d'un grand nombre de maisons de gros. Les marques favorites sont épuisées et remplacées tant bien que mal par des sardines empaquetées en Portugal. On ne s'attend guère à recevoir des sardines avant le mois de septembre ou d'octobre.

Lards américains

On ne constate aucun changement dans le prix des lards américains. La demande est assez lente.

Lards canadiens

Nous maintenons nos cours de la semaine dernière pour les lards canadiens. La demande est satisfaisante pour cette saison de l'année.

Petits fromages

Nous notons une nouvelle réduction sur le prix des petits fromages.

On les offre maintenant de 10 1-2c à 11c la lb.

Riz

Les riz décortiqués au Canada subissent à partir d'aujourd'hui 2 juillet une avance de 15c.

Cette nouvelle nous parvient trop tard pour nous permettre de modifier notre liste de prix; nos lecteurs voudront bien se souvenir qu'ils devront ajouter 15c à notre liste pour avoir les prix actuels du marché.

GRAINS ET FARINES

Marchés étrangers

Les derniers avis télégraphiques cotent comme suit les marchés d'Europe:

Londres : —

Blé en transit: facile.

Mais: faible.

Chargement blé Manitoba:

Standard No 1. 29 s 4 d

Mais de la Plata. 21 s 3½d

Blé de Walla Walla. 00 s 0 d

Liverpool : —

Blé disponible: facile.

Mais disponible: terne.

Blé de Californie :

Standard No 1. 6 s 5½d

Blé du printemps No 1. 6 s 3½d

Blé d'hiver rouge No 2. 6 s 4½d à 0 s 0 d

Juillet. 6 s 3½d

Septembre. 6 s 2¼d

Septembre. 6 s 2¼d

Futurs Mais tranquille.

Juin. 4 s 8½d

Juillet. 4 s 6½d

Anvers : —

Blé disponible: faible.

Blé roux d'hiver No 2. 16 3-4

Paris : —

Blé: tranquille.

Juin. 24.50

Sept-Décembre. 22.45

Marché de Chicago

Les grains sont à la baisse, le blé au comptant était hier à 78c pour blé de printemps No 2. Depuis huitaine l'option de juillet a baissé de 3 1-4c et celle de septembre de 1 7-8c. Le blé d'inde a été en sympathie avec le blé et perd 1 5-8c sur juillet et 5-8c sur septembre. L'avoine a baissé de 2 1-2c sur juillet et 1-2c sur septembre.

Le marché a fermé hier comme suit:

Blé. Juillet Sept.

Blé d'Inde. 76 1-2 75 1-2

Avoine. 49 5-8 50 1-8

Avoine. 39 1-8 33 3-4

Marché de Montréal

L'avoine reste assez ferme aux prix de la semaine dernière, soit de 38 1-2c à 39c pour l'avoine no 2 en magasin.

On cote l'avoine pour l'exportation à 37 1-4c à flot, c'est le Manitoba et l'Ontario qui fournissent cette avoine, celle de Québec reste pour la consommation locale.

Il ya quelque demandes en sarrasin pour l'exportation qu'on cote de 52c à 53c en magasin. Faute de transactions nous cotons nominalement: pois de 73c à 74c et seigle 58c.

Les farines de blé ont une bonne demande tant pour les marchés de l'intérieur qu'à l'exportation. Depuis notre dernière revue les meuniers avaient avancé de 10c le qt les farines du Manitoba en présence de la fermeté des prix du blé; mais avec la baisse du blé ils sont revenus aux prix d'avant la hausse; notre liste ne subit donc aucun changement.

Les issues de blé sont en bonne demande aux anciens prix.

Les farines d'avoine roulée n'ont qu'une très faible demande, les prix sont bien tenus par suite de la fermeté de l'avoine.

FROMAGE

Marché anglais

MM. Marples, Jones & Co. nous écrivent de Liverpool, le 17 juin 1903;

Quoique la demande ait été bonne les prix sont plus faibles.

Nous cotons: s. d. s. d.
Fromages supérieurs nouveaux blancs des Etats-Unis et du Canada. 53 0 à 53 6
Fromages supérieurs nouveaux colorés des Etats-Unis et du Canada. 54 6 à 55 0

Marché de Montréal

La tendance du marché est lourde, c'est avec quelque difficulté qu'on obtient maintenant 10c pour le fromage de la province de Québec. Comme nous le disions précédemment, on peut s'attendre à ce que les prix pour la fabrication de juillet ne soient pas aussi élevés qu'ils l'ont été pour la production de juin. Néanmoins l'opinion générale est qu'on ne verra pas cette année des prix bien bas, comme il y en a eu déjà aux époques de la production la plus intense. Nous l'espérons, mais il ne faut pas non plus se trop bercer d'espoir sur le maintien des prix actuels, car il faut noter que les exportations cette année ont été considérables, que la production qui a été très forte ne pourra qu'augmenter pendant quelque temps encore maintenant que les pâturages ont partout reverdi avec les pluies et que les prix bas du beurre font que la fabrication du fromage est plus rémunératrice.

Les exportations de la semaine dernière ont été de 72,868 boîtes contre 72,172 en 1902 et 91,769 en 1901 pour la semaine correspondante.

Depuis le 1er mai jusqu'à date les exportations ont été en:

1903 — 484,291 boîtes.

1902 — 396,932 boîtes.

1901 — 337,707 boîtes.

BEURRE

Marché anglais

MM. Marples, Jones & Co. nous écrivent de Liverpool, le 19 juin 1903:

La demande pour les beurres a été très bonne depuis quelques jours et les prix sont fermes.

Nous cotons: s. d. s. d.
Etats-Unis, laddles bon et sain 69 0 à 72 0
Sibérien crèmerie choix. 88 0 à 91 0
Canada crèmerie choix. 91 0 à 94 0
Irl'de crèmerie en b'tes. 91 0 à 94 0
Danemark, choix et sur-choix, crèmerie en brls 95 0 à 99 0
Argentine. 00 0 à 00 0
Canada laiterie choix. 00 0 à 00 0
Nville Zélande, crèmerie. 00 0 0 00 0

Marché de Montréal

La demande pour le beurre à l'exportation est lente. Il semblerait que les mécomptes anciens qu'ont eus les acheteurs anglais, avec les beurres du Canada devront se faire sentir cette année sous forme de diminution dans les quantités à exporter. Il est évident qu'il est nécessaire de prendre des mesures pour donner à nos beurres de la qualité et une uniformité qui leur manquent encore souvent, mais ce ne sont pas les mesures proposées par le Ministre de l'Agriculture, mesures dont nous parlons ailleurs, qui amèneront ces résultats.

En attendant, il paraît évident que ce qui pourrait tenter le marché anglais c'est le bas prix; à 18 1-2c l'exportation serait considérable, nous le croyons du moins, mais à 19c les acheteurs sont très hésitants; c'est ce dernier prix qui est aujourd'hui le plus élevé pour les beurres choix de crèmerie et la tendance est à la baisse.

J. A. Vaillancourt

Marchand de BEURRE, FROMAGE, PROVISIONS

Achète aux plus hauts prix du marché, et vend à commission tous les produits de la ferme. Avances libérales sur consignations. Fournitures générales pour Beurreries et Fromageries. Spécialité de Tinettes pour Beurreries. Boîtes paraffinées, de 56 lbs, pour l'expédition du beurre. Sels Higgins, Ashton et Windsor, les meilleurs pour beurreries.

578, 580 et 582 RUE ST-PAUL, - MONTREAL

Tel. Bell Main 907.



COLD STORAGE

Circulation d'air froid et sec, Ventilation parfaite, Température appropriée à la nature des produits à conserver.

Conservation, d'après les méthodes scientifiques les plus approuvées, de

Beurre, Fromage, Œufs, Fruits.

Coin des rues des Sœurs Grises et William, Montréal.

O. M. GOULD, GÉRANT

J. W. HILL

Propriétaire d'entrepôts

Entrepôt, Réfrigérateur public pour effets périssables en douane ou libres

ENTREPOT No 73

Magasin: Coin William et Queen,

Bureau: 48 rue WILLIAM. MONTREAL

St. Arnaud & Clement

10 PLACE D'YOUVILLE

Marchands de

Provisions,
Beurre,
Fromage,
Œufs.

Beurre et Fromage, payés au plus haut prix du marché, sur réception.

Alex. W. Grant

Maison fondée en 1880.

No 33 à 37 rue WILLIAM, et 2 à 6 rue HARRISON,
Montreal, Canada. New York.

ENTREPOTS DE FROMAGE :

33 à 37 rue William et 90 rue des Sœurs Grises.

Glacières pour le beurre, No. 39 rue William.

Glacières pour le fromage, No. 33 à 37 rue William.

BANQUIERS : **Molsons Bank Montreal.**

Envoyez-moi votre fromage et votre beurre, et je vous en donnerai les meilleurs prix du marché suivant la qualité, en même temps que je vous en remettrai promptement l'argent.

Rappelez-vous que je ne vends pas à commission et que je vous retourne un prix net, soit à Montréal après déduction du fret, ou à l'endroit d'où l'expédition est faite, suivant les conditions intervenues.

TEL, BELL — Jour : M, 4619 ; Soir : Est, 2597.

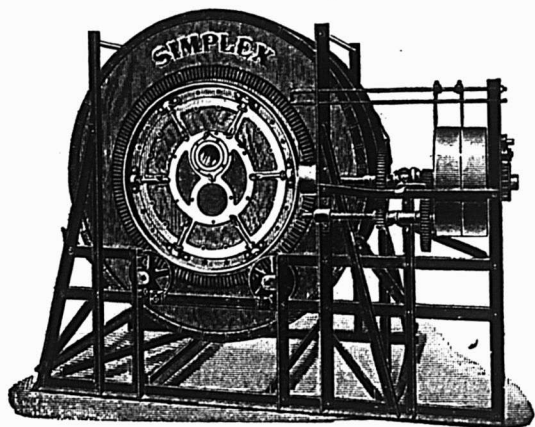

La Compagnie de Laiterie St-Laurent

10 PLACE D'YOUVILLE, MONTREAL.

Beurre, Fromage, Bottes, Engins, Barattes, Malaxeurs,

Et toutes fournitures de Beurreries et Fromageries.

AGENCE GÉNÉRALE des Célèbres ÉCRÈMEUSES "U. S."

DEMANDEZ NOS PRIX ET NOS CATALOGUES.

N. B.— Nous sollicitons des CONSIGNATIONS de Beurre et de Fromage pour lesquelles nous garantissons **LES PLUS HAUTS PRIX DU MARCHÉ**. Comptes rendus clairs et précis. Remise immédiate de l'argent. Faites-en l'expérience.

Les exportations de la semaine dernière ont été de 8,038 paquets, contre 16,040 en 1902 et 9,892 en 1901 pour la semaine correspondante.

Depuis le 1er mai jusqu'à date les exportations ont été en:

- 1903 — 38,617 paquets.
- 1902 — 98,082 paquets.
- 1901 — 79,860 paquets.

OEUFS

Marché anglais

MM. Marples, Jones & Co., nous écrivent de Liverpool, le 19 juin 1903:

La demande est satisfaisante aux prix de la semaine passée.

Oeufs frais du Canada et des Etats-Unis. 0 0 à 0 0

— conservés du Canada. 0 0 à 0 0

— conservés à la chaux. 0 0 à 0 0

— frais d'Irlande. 6 0 à 6 9

— du continent. 5 0 à 5 6

Marché de Montréal

La demande est bonne et les arrivages sont légers. Nous cotons à la caisse, par lots de détail, la doz.: oeufs choisis 17c; No 1, 15c et No 2 de 13c à 13 1-2c.

POMMES

Marché de Liverpool

MM. J. C. Houghton & Co. nous écrivent de Liverpool, le 19 juin 1903:

La vente des pommes américaines et canadiennes a presque entièrement cessé. Nous avons reçu cette semaine 15000 qts de pommes de Tasmanie qui se sont vendus à de bons prix.

Pommes **PRIX A L'ENCAN**

	Vendredi	Lundi	Mercredi
	12 Juin	15 Juin	17 Juin
	s. d.	s. d.	s. d.

American—		
Baldwin.....		
Greening.....		
Ben Davis.....		
N. Spies.....		
Russet.....		
Stark.....		
Mann.....		
Phoenix.....		
Tasmanian.....	10 0	14 0
Australian.....		

LEGUMES

On paie les pommes de terre au char \$1.20 par 90 lbs et on les vend au détail, \$1.30. On cote:

- Asperges, \$3.00 à \$4.00 la doz de paqts.
- Betteraves nouvelles, 50c la doz de paquets.
- Concombres, 40c la doz.
- Carottes nouvelles, 50c la doz de paqts.
- Fèves vertes, \$3.25 le panier.
- Céleri de Montréal, 50c la doz de paqt.
- Cresson, de 60c à 75c la doz. de paqts.
- Choux nouveaux, \$2.25 à \$2.50 le crate.
- Epinards, \$3.00 le quart.
- Patates nouvelles, \$4.50 à \$5.00 le quart.
- Fèves jaunes, \$3.00 le panier.
- Navets, \$2.00 le sac.
- Oignons d'Egypte, \$2.25 à \$2.50 le sac.
- Oignons de \$1.25 à \$2.00 le quart.
- Persil, de 30c à 40c la doz de paquets.
- Pois en cosses, \$1.00 le sac.
- Salade de Waterloo, 25c la doz.
- Radis, 10c à 20c la doz de paquets.
- Rhubarbe, 20c à 30c la doz de paquets.
- Tomates de Floride, \$3.75 à \$4.00 la boîte.
- Tomates du Mississipi, \$1.20 la boîte.

FRUITS VERTS

Nous cotons: —
Ananas, \$3.50 à \$3.75 la boîte de 2 douzaines.

- Bananes, de \$1.00 à \$1.75 le régime.
- Citrons de Messine, \$3.00 la boîte.
- Cerises, 75c à \$1.25 le panier.
- Fraises, 6c le casseau.
- Oranges de Sorrento, boîte 100, \$1.50 à \$2.50.
- Oranges de Sorrento, boîte 150, \$2.00 à \$3.00.
- Oranges de Sorrento, boîte 200, \$3.00.
- Oranges de Sorrento, boîte 300, \$3.00.
- Oranges Sanguines, \$3.00 à \$3.50 la boîte.
- Oranges de Valence, boîte 714, \$5.25.
- Oranges de Valence, boîte 420, \$5.00.
- Oranges de Messine, de \$1.50 à \$3.00.
- Pommes, \$5.00 le quart.
- Abricots, \$1.00 à \$1.25 la boîte.
- Pêches, \$1.25 la boîte.
- Prunes, \$1.35 la boîte.
- Pommes nouvelles \$3.00 le panier.

FOIN PRESSE ET FOURRAGES

MM. Hosmer, Robinson & Co., nous écrivent de Boston, le 24 juin 1903:

Les arrivages pour la semaine dernière ont été de 235 chars de foin et 23 chars de paille, 9 chars pour l'exportation.

Pendant la semaine correspondante de l'an dernier 480 chars de foin et 35 chars de paille, 209 chars pour l'exportation.

La demande pour les foins est excellente et on en obtient le plein prix. Les arrivages ne sont pas forts par suite du manque de chars.

	Grosses balles	Petites balles
Foin choix	\$20.00 à \$22.00	\$20.00 à \$22.00
— No 1..	19.00 à 20.00	19.00 à 20.00
— No 2..	14.00 à 15.00	17.00 à 18.00
— No 3..	15.00 à 16.00	14.00 à 15.00
mélg. trèfle	13.00 à 14.00	15.00 à 16.00
Trèfle.....	11.00 à 11.50	13.00 à 14.00
Paille de seigle		
long.....	20.00 à 20.00	
—mêlée..	13.00 à 14.00	13.00 à 14.00
—d'avone	9.00 à 10.00	9.00 à 10.00

Marché de Montréal

Les marchés de New-York et de Boston étant à la baisse et l'embargo sur les chars à destination de New-York ayant été de nouveau déclaré, il s'ensuit qu'on voit à la campagne moins d'acheteurs américains. Il y a par conséquent moins d'excitation et partant moins de fermeté dans les prix.

Sur place, nous cotons à la tonne sur rails: foin No 1, de \$13.00 à \$14.00; foin No 2, de \$10.50 à \$11.50 et mélangé de trèfle de \$9.00 à \$10.00; il y a également moins de fermeté sur le marché de Montréal.

PEAUX VERTES

Nous avançons le prix des peaux d'agneaux de 10c. Les affaires ont été plutôt calmes cette semaine.

Boeuf, No 1, 8c et No 2, 7c; taureaux, 6c; veaux, No 1, 11c et No 2, 9c la lb; peaux de moutons, 75c pièce; peaux d'agneaux tondus, 35c pièce; chevaux No 1, \$2.00; No 2, \$1.50 et No 3, \$1.00 la peau.

La maison L. Chaput, Fils & Cie, offre des lignes de fruits à des prix excessivement bon marché.

M. E. D. Marceau vient de recevoir exp. vapeur "Empress of China".

20 H/C Condor III offerts, à 37 1-2c la lb.

25 H/C Condor V offerts à 32 1-2c la lb; ces thés sont du mois de mai et de qualité de choix, tant en feuilles qu'en liqueurs.

LA CONVENTION DES MAITRES-PLOMBIEERS

La huitième convention annuelle de l'Association Nationale des Maîtres-Plombiers de la Puissance du Canada a lieu en ce moment à Montréal, elle a commencé ses travaux hier, 1er juillet, aujourd'hui 2 juillet a lieu l'élection des officiers et un grand banquet au Windsor Hôtel, demain se termineront les travaux de la Convention. Nous y reviendrons dans notre prochain numéro.

JUSTE REPARATION

M. Toussaint Préfontaine, négociant en bois bien connu de Montréal, avait intenté une action de \$43,969.67 contre M. Jacques Grenier, ancien Président de la Banque du Peuple de triste mémoire, et vient d'obtenir gain de cause devant les Tribunaux.

Voici dans quelles circonstances l'action a été prise.

M. Toussaint Préfontaine au moment de la faillite de la dite banque du Peuple était l'un de ses directeurs et en cette qualité il dût verser une somme de 43,967.67 pour sa part de contribution au profit des créanciers. M. Préfontaine a allégué et prouvé devant les tribunaux qu'il n'avait accepté les fonctions de directeur que sur un rapport apparemment satisfaisant mais depuis reconnu faux des affaires de la banque.

Ce rapport portait la signature de M. Jacques Grenier, président de la banque, que le tribunal a tenu responsable. En conséquence M. Jacques Grenier a été condamné à rembourser à M. Toussaint Préfontaine, la somme ci-dessus de \$43,969.67.

Nos lecteurs doivent se souvenir qu'à l'époque où la banque du Peuple a cessé ses paiements, nous disions qu'un de ses directeurs était une victime et ne devait pas endosser la responsabilité qui pesait sur les épaules de ses collègues. La victime a su faire reconnaître ses droits et en même temps dégager sa responsabilité morale.

A ce double point de vue tous ceux qui connaissent M. Toussaint Préfontaine se réjouiront de la décision de la Cour.

Cafés!

The New-York Coffee Co., vient d'établir à London, Ont., un entrepôt pour la distribution au Canada de ses Cafés rôtis de qualité supérieure empaquetés en barils à 14c la livre, (les barils sont gratuits); les mêmes cafés à 14c en canistres; mais les canistres sont chargées au prix coûtant et retournables une fois vides au prix chargé.

Ces cafés donnent toujours satisfaction, car ils sont supérieurs, de fait, la qualité en est aussi bonne que celle de la moyenne des cafés vendus au double du prix.

MM. les jobbers sont invités à faire l'essai de ces produits qu'ils peuvent faire emballer sans frais sous leurs propres marques.

Aux EPICIERS et MARCHANDS de THÉ

Le **FAIT** suivant mérite votre attention

C'est un fait bien connu dans Mincing Lane, Londres, Angleterre, le Marché du Thé du Monde, que nous, George Payne & Co., nous vendons plus de THÉS DE MARQUE aux Epiciers et Marchands de Thés dans tout le Royaume-Uni et les Colonies, qu'aucune autre Maison faisant exclusivement le Commerce de Gros dans toute l'étendue de l'Empire.

VOUS comprendrez, donc, **pourquoi** nous sommes en mesure de vous donner une meilleure valeur de Thé qu'aucune autre maison. En vérité, nous vous promettons que si bien que vous puissiez avoir acheté du Thé jusqu'à présent, nous pouvons, certainement, faire un peu mieux pour vous, et, probablement, beaucoup mieux.

Notre connaissance unique du Thé qui convienne dans tous les pays consommateurs de Thé du monde, nos facilités d'expédition directe au Canada de nos Entrepôts douaniers de Calcutta, Colombo et Londres, nos stocks superbes de Thés Verts torréfiés à la cassine, nos immenses approvisionnements de Thés des Indes et de Ceylan et nos Ateliers supérieurement outillés pour l'impression en Couleurs de paquets spéciaux et d'étiquettes—tous ces **faits** combinés nous placent dans une situation, qui n'atteint aucune autre maison, et qui nous permet de vous donner les meilleures valeurs possibles en Thés, pour les grosses comme pour les petites commandes.

Voulez-vous bien nous écrire ? Voulez-vous bien nous favoriser d'une

commande d'essai ?

George Payne & Co.,

Limited.

Preparateurs de Thés en Gros pour le Commerce.

MINORIES, LONDRES, E. C. ANGLETERRE.

COMMENT ON FABRIQUE L'HUILE D'OLIVE A SFAX

A Sfax, les usines sont situées sur une même ligne, aux débouchés des routes, chemins et pistes conduisant à la ville.

Il n'y a pas de marché aux olives; les propriétaires, amenant le matin sur des chameaux leur cueillette de la veille, parcourent plusieurs usines pour s'informer des cours et vendent au plus offrant. Beaucoup parmi eux, généralement les plus importants, vont aussi directement chez leur fabricant préféré qui paie le meilleur prix. Les olives sont alors mesurées et mises dans des dépôts en plein air, en couches de 50 centimètres (20 pouces), afin d'éviter la moisissure et l'échauffement.

Pour obtenir une qualité d'huile extra, il faut d'abord des fruits provenant de vieux oliviers, très propres, bien mûrs, et qu'ils aient séjourné de trois à six jours (selon la température) dans les dépôts. Traitées trop fraîches, les olives produiraient une huile âcre et forte, et, malgré la plus haute pression, ne donneraient pas la quintessence de leur rendement.

L'olive, suivant qu'elle est plus ou moins mûre ou qu'elle provient d'un arbre plus ou moins vieux, ou encore selon les années, donne un rendement de un dixième à un sixième de son poids.

Arrivées au point voulu, les olives sont mises dans des broyeurs pour y être écrasées, pétries et malaxées; cette opération dure environ trente minutes par l'emploi de machines à vapeur et une heure avec la traction animale; un broyeur de dimensions ordinaires reçoit environ 250 kilogrammes (500 lbs en chiffres ronds) d'olives. La pâte sortie des broyeurs est laissée quelques minutes au repos, afin de permettre à l'huile vierge de monter à la surface; cette durée varie selon que l'on veut obtenir plus ou moins d'huile vierge ou laisser plus ou moins longtemps la pâte en repos; mais, à moins de convenances spéciales, il convient de n'en faire que fort peu, car les qualités suivantes s'en trouveraient altérées et la pâte, trop longtemps sans être pressée, s'algrirait. Rappelons qu'on appelle *huile vierge* celle qui est obtenue sans pression.

Cette pâte est mise ensuite dans des scouffins (sorte de cabas ronds de 0m,50 à 0m,60 (20 à 24 pcs) de diamètre, selon la dimension du plateau des presses) qui ne doivent pas contenir plus de 3 à 4 kilos (6 à 8 lbs) de pâte chacun et qui sont, au fur et à mesure qu'ils sont remplis, placés les uns au-dessus des autres sur la presse. Une bonne presse moderne peut contenir 70 à 85 scouffins.

La presse étant garnie, il est procédé à

une première pression légère et rapide qui donne l'huile surfine extra, si toutefois les olives sont de belle qualité.

Les scouffins sont ensuite placés sur des machines plus puissantes (400,000 kilos de force) pour une seconde pression à pleine force, ce qui donne l'huile fine.

La pâte reste environ une heure en pression maxima continue et, lorsqu'elle n'est plus qu'un marc ou grignon, elle est extraite des scouffins, désagrégée, humectée d'eau chaude, puis remise à nouveau et repressée une troisième fois, pour obtenir l'huile de qualité appelée *bouchable* ou *mangeable* par les indigènes. C'est là le maximum du rendement.

Les marcs ou grignons contiennent cependant encore 10 ou 15 p. 100 de leur poids en huile, qui sont extraits par le sulfure de carbone ou les hydrocarbures; cette qualité d'huile n'est bonne que pour le graissage et la savonnerie.

Des trois pressions auxquelles est soumise la pâte, il ne sort en huile, comme il a été dit plus haut, que du dixième au sixième de son poids, dont 60 p. 100 au moins sont en eau; le reste est le marc ou grignon; pour en extraire l'huile, il faut procéder à la décantation.

Cette dernière est l'opération qui consiste à extraire toute l'huile contenue dans le liquide noirâtre sorti des pres-



LE TABAC

“ Croix * Rouge ”

Est un tabac haché, naturel, doux à fumer.

EN VENTE PAR TOUTES LES MAISONS DE GROS.

Manufacturé par **LA CIE B. HOUDE**, Limitée,
Les plus grands Manufacturiers de Tabacs Coupés au Canada.

LE SEL DE TABLE WINDSOR

N'A PAS SON RIVAL

TOUS LES EPICIERIS.

Pour la qualité et la pureté achetez l'**EXTRA GRANULÉ** et les autres Sucres raffinés de la vieille marque de confiance

Redpath

Manufacture par **THE CANADA SUGAR REFINING Co Limited**
MONTREAL

C'est une marchandise honnête et juste l'article pour créer ou étendre un courant d'affaires.



Voir les cotations dans nos prix courants.

Les meilleurs épiciers se font un devoir d'en tenir toujours en stock.

BEURRE, FROMAGE, ŒUFS, PROVISIONS.

J'invite les marchands de la campagne à me consigner ou à me vendre ferme leurs Provisions, Fromage, Beurre et Œufs.

Par mes relations dans le Commerce et mes contrats passés, je suis en mesure de leur obtenir les plus hauts prix du marché pour les différents grades de marchandises

Notez bien ma nouvelle adresse :

ARTHUR SAUCIER, 11 et 13 Place Jacques-Cartier, MONTREAL.

FOURRURES

LE STOCK LE PLUS CONSIDERABLE,
L'ASSORTIMENT LE PLUS VARIÉ,
LES PATRONS LES PLUS NOUVEAUX,
LES PLUS BAS PRIX DU MARCHÉ.

Attendez nos Voyageurs avant d'ordonner.

J. ARTHUR PAQUET - QUEBEC

SEUL VERITABLE

Le Sirop d'Anis Gauvin porte sur son enveloppe la signature de J. A. E. Gauvin. Tous les autres sirops d'anis ne sont que des imitations.

J. A. E. GAUVIN,
1286 rue Ste-Catherine, Montreal.

La Pureté et l'Excellence du

Cacao Hygiénique et Perfection de
Chocolat Queen's Dessert,
Royal Navy et Perfection de .
Glaçages de
Barres de Chocolat à la Creme,
Gingembre au Chocolat,
Wafers, etc., et
le fameux mélange de Café de . .

C
O
W
A
N

En font les produits les plus populaires pour tous les épiciers.

THE COWAN CO., LIMITED, -- TORONTO

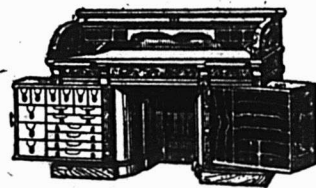

LE BUREAU DU JOUR

Toutes les combinaisons nécessaires pour rendre un bureau pratique, abrégeant l'ouvrage et économique se trouvent dans ceux que nous manufacturons. Sous le rapport de la matière première, de la construction, du fini et de l'utilité, de la durée et du dessin, ils devancent toutes les autres marques. Ils transforment tout bureau en un bureau plus confortable. Notre catalogue fournit tous les renseignements. **Canadian Office and School Furniture Co., "Limited."** Preston, Ont., Can. Aménagements pour Bureaux, Ecoles, Eglises et Loges.

LOTS A BATIR

Dans la plus belle et la plus saine partie de la ville.

A. & H. LIONAIS

Propriétaires

25-RUE ST-GABRIEL

MONTREAL

ses; c'est le travail le plus difficile et le plus délicat de la fabrication de l'huile d'olive et d'où dépend la supériorité de la qualité, et chaque fabricant à son secret personnel.

Les 60 p. 100 d'eau expulsés sont, après la décantation, reçus dans de grands trous appelés *enfers*. Cette eau est de nouveau décantée, mais l'huile dite *d'enfer* n'est également employée que pour la consommation des indigènes et pour le graissage.

L'huile étant bien décantée est encore loin d'être propre à la consommation. C'est cependant ainsi que, trouble et brute, elle est expédiée aux fabricants de Provence et de Nice qui la préparent ensuite.

Pendant les premiers jours, elle dépose beaucoup. Ces matières déposées étant des ferments, il convient de la changer plusieurs fois de récipient. Quand elle est clarifiée, on peut alors la mettre en citerne. Cette dernière, qu'on nomme aussi *pile*, est un récipient souterrain construit en pierres cimentées et carrelé en céramique vernie contenant de 5,000 à 30,000 kilos d'huile. Lorsque la citerne est bien construite, l'huile peut se conserver plusieurs années sans s'altérer. Ordinairement, ayant perdu son goût de fruit après quelques mois, vers avril, elle peut être livrée à la consommation dans

l'intérieur de l'Europe et peut contenter les palais les plus délicats.

Cependant, pour la satisfaction des yeux des consommateurs, il est généralement nécessaire de la filtrer, car il est rare qu'en citerne l'huile acquière suffisamment de brillant pour être livrée telle quelle, surtout dans les six premiers mois.

Il est à remarquer que plus l'huile est de bonne qualité, plus elle est longue à s'éclaircir; c'est pourquoi il est extrêmement rare que l'huile vierge s'éclaircisse en citerne. Après un an de séjour, elle est encore louche, tandis que l'huile d'enfer de toute dernière qualité est brillante quelques jours après sa fabrication.

Il faut noter aussi que les différentes régions tunisiennes ne produisent pas, tant s'en faut, des huiles de mêmes qualités.

La région nord produit des huiles de couleur un peu verdâtre, très corsées, un peu amères, mais néanmoins assez demandées, surtout l'hiver, car elles figent beaucoup moins que celles des autres régions. On produit, dans le centre, des qualités bonnes sur fines très recherchées par les Provençaux, mais encore un peu trop corsées pour être livrées telles quelles aux consommateurs; elles sont employées pour les coupages et par les fabricants de conserves.

Les huiles de la région de Sfax sont les

seules qui puissent rivaliser avec les provenances de Nice, Aix et Gênes; aussi, presque toutes les huiles de la région sfaxienne sont-elles achetées par les gros négociants de ces places qui, naturellement, les revendent fort cher sous les noms d'*huile de Nice*, d'*Aix* ou de *Gênes*. L'huile de Sfax n'est que très peu fruitée et elle dégage un parfum agréable aux palais des plus délicats. Elle perd encore ce léger goût de fruit vers le mois de mai et devient alors douce et moelleuse; étant bien logée et bien soignée, elle peut se conserver plusieurs années sans rancir.

C'est pourquoi les négociants provençaux, pour satisfaire le goût de leur clientèle, se bornent à la conserver pour obtenir ce résultat, et ne la livrent à la consommation qu'à la fin de la première année ou au commencement de la seconde. Les profanes reprochent aux huiles de Sfax leur margarine et leur figeabilité. Toutes les huiles d'olive pures contiennent de la margarine à un degré presque égal; de même, toutes les huiles d'olive pures figent à peu de chose près au même degré de température. Les huiles qui ont moins de margarine ou qui figent plus difficilement sont presque toujours des huiles mélangées, et ce que l'on considère comme un défaut devrait plutôt être un certificat de garantie.

Il nous a paru utile de faire connaître les particularités de la fabrication des

Canadian Piano Co.

Ste-Thérèse, P. Q.

Manufacturiers de Pianos

En Tous Genres

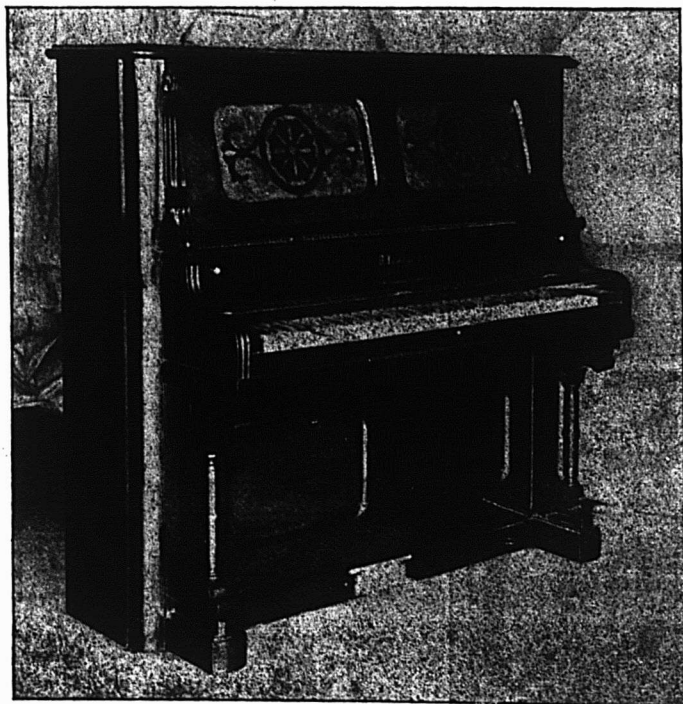

Nous sommes à même d'offrir au commerce des pianos de valeur supérieure à des prix raisonnables.

Nous avons une expérience de quinze années dans la facture des pianos et nous ne fabriquons que des instruments de bonne qualité.

Nos modèles sont du style le plus nouveau et le fini en est irréprochable. Nous employons dans la facture de nos pianos les meilleurs et les plus beaux bois qu'il y ait au Canada. Notre personnel est composé d'artistes et d'ouvriers experts dans la production d'instruments de musique parfaits.

Nous sommes en position de donner à prix égal un piano supérieur à celui de toute autre manufacture.

Avant de placer vos commandes, écrivez-nous et nous vous enverrons la description de nos instruments avec prix et conditions.

LESAGE & PICHE,
 STE-THERESE, P. Q.

TAPISSERIES-PAPIERS 1903

Ayan fait l'acquisition d'un stock de **Tapisseries**, dans les modèles même les plus nouveaux, provenant d'un fonds de banqueroute que nous désirons liquider au plus tôt; nous avons l'avantage de l'offrir au commerce des Villes et des Campagnes, à des prix de **Bon Marché** tout à fait exceptionnels. **Papiers de Couleurs pour Rideaux, etc.**

Papier de soie, de toutes nuances, pour décoration ou fabrication de fleurs, etc.

J.-B. ROLLAND & FILS, 6 à 14 rue Saint-Vincent, MONTREAL.

Lacaille, Cendreau & Cie.,

Successeurs de Chs Lacaille & Cie

EPICIERIS EN GROS

Importateurs de

☉☉ Mélasses, Sirops, Fruits Secs, Thés, Vins, Liqueurs, Sucres, Etc., Etc.

Spécialité de Vins de Messe de Sicile et de Tarragone.

329 Rue St-Paul et 14 Rue St-Dizier, - Montréal.

Je, soussigné, certifie avoir analysé l'Eau-de-vie appelée **PH. RICHARD COGNAC V.O.**

Gravité spécifique.....	.92610 p. c.	Matières solides.....	1.33 p. c.
Alcool en volumes.....	54.76 p. c.	Cendres.....	.04 p. c.

C'est une eau-de-vie pure, qui ne contient pas de dérivés de méthyle ni de composés amyliques additionnels.

C'est un des stimulants les plus énergiques et des plus recommandables.

Sa saveur et sa pureté en font un breuvage délicieux pour les estomacs les plus délicats,

16 juillet 1902

Bureau de l'Analyste, Québec.

Langlois & Paradis, Quebec

Seuls Agents pour QUEBEC et l'EST.

LEDUC & DAOUST

MARCHANDS DE GRAINS et de PRODUITS spécialité: **Bourre, Fromage, Gufs et Patates.**
 EN GROS ET A COMMISSION
 Avances libérales faites sur consignations. Correspondance sollicitée.
 1217 et 1219 RUE ST-JACQUES, MONTREAL.



BLEU CARRÉ PARISIEN

Le "Bleu Carré Parisien" est exempt d'Indigo et ne tache pas le linge.

Il est plus fort et plus économique que n'importe quel autre bleu employé dans la buanderie

A obtenu une Médaille d'Or.

TELLIER, ROTHWELL & Cie,
 Seuls fabricants. MONTREAL.

Melasses de 1er Choix

FAJARDO, célèbre mar L. M. CINTRON.

BARBADE, célèbre marque S. P. MUSSON, SON & Co.

Ces produits seront vendus au plus bas prix du marché par

NAZAIRE TURCOTTE & CIE,
 NEGOCIANTS

54-56-58-60 Rue Dalhousie, Québec

LA FARINE PRÉPARÉE

(SELF-RAISING FLOUR)

DE BRODIE & HARVIE

est aujourd'hui la farine préférée des ménagères. Elle donne une excellente pâtisserie, légère, agréable et recherchée par les amateurs. Pour réussir la pâtisserie avec la farine préparée de Brodie & Harvie, il suffit de suivre les directions imprimées sur chaque paquet.

10 et 12 Rue Bleury, MONTREAL.

Les bonnes ménagères s'accordent à dire que non seulement le thé Blue Ribbon est le meilleur, mais qu'il a de plus l'avantage d'être le plus économique.

GLACIÈRES

INDISPENSABLES
 A TOUS

40 MODELES DIFFERENTS

MEDAILLE D'ARGENT: Québec 1901.

DIPLOMES: Toronto, Ottawa et Montréal

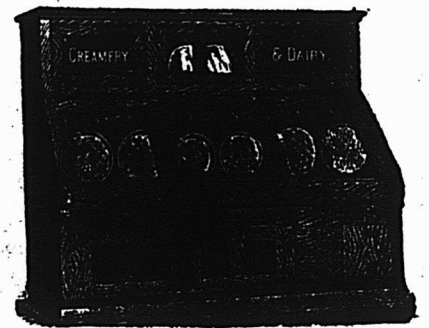

C. P. FABIEN

Marchand et Fabricant

3167 à 3171 Rue Notre-Dame,

MONTREAL, CAN

Ecrivez pour Catalogue illustré.

EMILE JOSEPH, L.L.B.

AVOCAT

NEW YORK LIFE BLDG. MONTREAL

Chambre 701.

Tel. Bell Main 1757

VENDEZ-VOUS VOTRE PART DE

Conserves de Viandes ?

Donnez à vos clients celles de CLARK elles font que vos clients vous reviennent. Qualité et genre d'emballage: ce qu'il y a de mieux—chaque boîte garantie.

60 Variétés au Choix.

hulles tunisiennes, qui constituent un des produits les plus importants du protectorat français. A part les hulles de Sfax, les autres servent généralement aux coupages et sont parfois utilisées, malheureusement pour la consommation, dans les proportions trop faibles de 20 à 50 p. 100 dans les mélanges d'huile de coton, d'arachide ou de sésame.

RENE DESJARDINS.

FABRICATION DU FROMAGE A LA CREME

Le lait destiné à la confection du fromage est tout d'abord filtré sur un tamis en cuivre, parfaitement étamé, qui est destiné à recueillir toutes les impuretés accidentelles contenues dans le lait. Ce dernier est ensuite amené dans une cuve et porté à la température de 34° centigrades qui est celle à laquelle doit se faire le caillage. La caillotte ou mieux encore la présure est ajoutée en quantité proportionnelle au volume de lait à traiter. On brasse le liquide dans le but d'assurer un mélange intime de la présure et du lait, ce qui aura pour conséquence l'obtention d'un caillé bien homogène. On abandonne ensuite le tout au repos jusqu'à ce que le caillage soit complet.

Il faut alors prendre le caillé pour le déposer soigneusement, sans le briser, dans des moules circulaires en fer-blanc ou encore dans des moules en forme de cœur constitués en fer-blanc, en osier ou en porcelaine. On doit avoir soin de garnir, au préalable, tous ces moules de linges très propres destinés à empêcher de caillé le boucher les trous qui permettent le départ du petit-lait.

A mesure que le petit-lait s'écoule, le caillé se tasse sur lui-même, devient solide. On emplit à nouveau la forme avec du caillé non égoutté; cette opération est renouvelée jusqu'à ce que le moule soit rempli complètement par le caillé sec. Pour démouler, il suffit de placer une petite planchette sur les moules circulaires, une assiette sur ceux en forme de cœur et de renverser le tout de manière à ce que la planchette ou l'assiette se trouve à la partie inférieure du moule. On retire ce dernier délicatement pour ne pas abîmer le fromage, puis enfin on enlève le linge.

Telle est la fabrication du fromage blanc ou fromage à la crème. Toutefois, si le producteur veut réaliser une qualité meilleure et obtenir un fromage double crème, il doit opérer d'une façon un peu différente: avant d'emprésurer le lait, il doit ajouter de la crème en une proportion d'autant plus grande que la qualité doit être meilleure. Le mélange de lait et de crème par parties égales donne des produits très fins qui sont appréciés dans le commerce.

Nous voulons revenir maintenant sur

l'opération de l'emprésurage. Dans le cas où le fromage fait usage de "caillotté" fraîche, il lui suffit, avons-nous dit, de l'agiter dans toute la masse du lait. Quand elle est sèche, on en fait macérer un fragment dans l'eau salée, puis on opère comme s'il s'agissait de caillotte fraîche. Pour conserver cette dernière, il suffit de la saler sur toutes ses faces, de la plier et de l'introduire dans des vases en grès; on la recouvre de sel et le récipient est ensuite bouché.

La "preuve" peut se préparer de la manière suivante: deux caillottes entières et ouvertes sont mises à infuser pendant quarante-huit heures dans un litre d'eau contenant une petite quantité de divers condiments et aromates (poivre, sel, clous de girofle, vinaigre, etc.). On filtre, et le liquide recueilli, additionné d'une très petite quantité d'acide borique, s'il y a lieu, est introduit dans des flacons susceptibles d'être hermétiquement bouchés, que l'on conserve au frais.

On emploie environ le contenu de deux cuillerées à bouche de cette présure pour cailler 50 litres de lait.

Nous rappelons que la plus grande propreté est exigible en ce qui concerne tout le matériel, les locaux, etc., et que ce n'est qu'à cette condition qu'on peut espérer obtenir des produits fins sans aucun arrière-goût.

(Agriculture Nouvelle).

Sans vouloir pratiquer à domicile l'argenterie des glaces, on peut désirer parfois réparer un miroir auquel on tient et dont l'étain a été enlevé sur une petite surface. Pour cela, on place la glace sur une table, et l'envers étant mis à nu, on nettoie soigneusement l'endroit à argenter au moyen d'un morceau de ouate. Puis on étend sur cet endroit une feuille de papier d'étain, on l'applique bien à plat, et on laisse tomber dessus une goutte de mercure. Il ne reste plus qu'à frotter avec une peau de chamois jusqu'à ce que la feuille d'étain devienne bien brillante. On a fait en réalité ce qu'on nomme scientifiquement un amalgame d'étain, et pour qu'il adhère au verre, on laisse toute une nuit des livres empilés sur l'endroit ainsi étamé à nouveau. L'opération demande une certaine habileté manuelle, et on ne la réussit pas toujours du premier coup.

Les acheteurs de belles figues de table doivent lire l'annonce de MM. L. Chaput, Fils & Cie.

Personnel

M. Pierre Gravel, chef de la maison Gravel et Duhamel, partira de Montréal le 11 juillet pour Atlantic City afin de prendre part à la convention de la Wholesale Carriage, Hardware & Saddlery Association, qui aura lieu dans cette ville du 13 au 18 juillet. M. Gravel est accompagné dans son voyage par Mme Gravel.

LA PUISSANCE D'UNE PUBLICITE INTELLIGENTE NE DIMINUE JAMAIS.

L'ARSENIC DANS LES OEUFS

Nous lisons dans le compte rendu de la dernière séance de l'Académie des sciences:

A la suite de ses recherches sur l'arsenic normal de l'organisme, M. Gabriel Bertrand avait cru logique d'admettre que ce métalloïde est, comme le carbone, le soufre et le phosphore, un élément constant de la cellule vivante, qu'au lieu d'être localisé dans certains organes, comme pensait l'avoir établi M. A. Gautier, il existe, au contraire, dans tous les tissus.

Si cette conclusion est exacte, si, bien mieux, l'arsenic est un élément physiologique, c'est-à-dire nécessaire à l'existence, il doit y en avoir dans l'organisme à toutes les périodes de la vie, aussi bien dans les cellules embryonnaires que chez l'adulte. On doit dès lors en rencontrer dans l'oeuf des oiseaux, là où l'embryon est obligé d'accomplir tout son développement sans pouvoir tirer du milieu extérieur la plus petite partie de l'arsenic dont il a besoin.

Cette manière de voir a conduit M. Gabriel Bertrand à rechercher l'arsenic dans l'oeuf de poule. Grâce à la méthode si précise et si sensible qu'il a déjà fait connaître, il a pu constater que toutes les parties de l'oeuf renferment des quantités appréciables d'arsenic, mais c'est le jaune qui est, de beaucoup, le plus riche.

Sur 1-200 de milligramme, trouvé en moyenne dans un seul oeuf, depuis la moitié jusqu'aux 2-3 appartiennent au jaune. Le blanc est, au contraire, le plus pauvre.

Ces résultats confirment l'existence et le rôle probable de l'arsenic dans toutes les cellules vivantes et autorisent à tirer, en toute certitude, les conséquences qui découlent de cette importante observation.

La maison L. Chaput, Fils & Cie, a quelques boîtes de thé Japon, nouvelle récolte. La plus belle ligne importée pour le prix.

Personnel

C'est avec un vif plaisir que nous apprenons que M. N. Gendreau, chef de la maison Lacaille, Gendreau et Cie, vient d'être élu membre du Board of Trade de Montréal.

La Canada Hardware Ltd. vient de recevoir de fortes quantités de spécialités pour la récolte des foin, telles que poulies, chariots, fourches, harpons, etc., etc. Ces marchandises sont offertes à des prix très avantageux.

La maison L. H. Hébert, ferronneries et quincailleries en gros, Montréal, ferme ses bureaux et magasins tous les samedis à partir de 1 heure de l'après-midi pendant les mois de juillet et d'août.

FONDE EN 1845

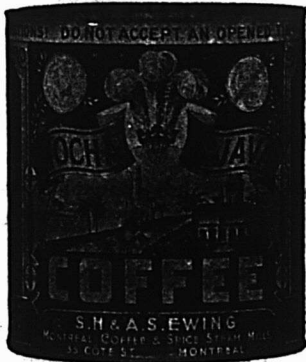

Canistres de 1 et 2 lbs.

CAFÉ

Le Café MOKA et JAVA S. H. & A. S. E., en boîtes de 1 et 2 lbs (comme la vignette), possède une saveur aromatique particulièrement riche. Il possède quelque chose de PLUS RICHE et de MEILLEUR que les autres, qu'il est difficile de définir, mais que l'on distingue facilement en l'essayant. PAS MEILLEUR MARCHÉ, MAIS MEILLEUR. Si vous avez ou si vous voulez conquérir une bonne classe de clients difficiles à satisfaire pour le café, donnez-leur celui de S. H. & A. S. EWING et surveillez les résultats. PURETÉ, QUALITÉ et UNIFORMITÉ garanties.

EPICES

Les EPICES DE HAUT GRADE de S. H. & A. S. EWING ont, pendant un demi siècle et plus, représenté le type de la qualité. Pourquoi vendre des produits inférieurs, lorsque vous pouvez obtenir pour le même prix les produits supérieurs de S. H. & A. S. EWING. LA QUALITÉ D'ABORD.

S. H. & A. S. EWING,

The Montreal Coffee and Spice
Steam Mills
55 RUE COTE, MONTREAL, P.Q.



(1)

Votre bonne renommée

exige que vous teniez les marchandises les plus pures que vous puissiez acheter—surtout dans les articles pour consommation. En fait de Sodas à Pâte—celui qui est reconnu comme l'étalon pour force et pureté, est le

DWIGHT'S COW BRAND

SODA A PATE DWIGHT, MARQUE DE LA VACHE

EN VENTE chez TOUS LES ÉPICIERS EN GROS.

Pruneaux **SANTA CLARA**
. de .

Emballage de Griffin et Skelley

En magasin aujourd'hui :

Grandeurs	50/60	} en btes. de 25 lbs.
“	70/80	
“	80/90	

PRUNEAUX D'OREGON

60/70 en boîtes de 50 lbs.

THE **F. J. CASTLE CO.,**

LIMITED.

Ottawa, Canada.



**System or
Guess Work?**

SYSTÈME ou AVENTURE?—Notre ami l'épicier, ci-dessus va à l'aventure. Sa balance contribue à l'engager dans cette voie. Honnête, il donne à chacun son dû et voit à ce que, à chaque pesée, la balance incline du côté du client, pour montrer qu'il donne plein poids. Aussi les gens achètent-ils volontiers pour 10c. d'un Thé de 60c. la lb., pour 25c. de fruits secs à 11c. pour 50c. de sucre à 5½ la lb. Par ce moyen ils obtiennent plus de marchandise pour leur argent. Ils ne sont pas blâmer. Vous l'avez remarqué, n'est-ce pas? Vous avez donc autant que lui besoin d'une balance Moneyweight.



Save three Pennies

Demandez notre catalogue Dept. N et épargnez ces centins.
THE COMPUTING SCALE CO., Dayton, Ohio.
Fabricants.
THE MONEYWEIGHT SCALE CO., Chicago, Ill.,
Distributeurs.



Mercredi, 1er juillet 1903.

La dernière semaine de juin a été aussi mouvementée que la précédente, au point de vue des affaires. L'affluence des touristes n'a point cessé, et l'achalandage des magasins s'est continué dans des proportions importantes. Cela s'explique, nous disent les intéressés, par le fait que la température plutôt froide du mois de juin avait incité un grand nombre de personnes à différer leurs achats. De plus, pour ce qui concerne spécialement les nouveautés, des commandes n'avaient pu être prises pour la confection des vêtements d'hommes et de femmes, par suite de la rareté de la main d'œuvre, de sorte qu'il a fallu attendre qu'il y eût moins d'encombrement. Enfin, en hommes d'affaires qu'ils sont, nos marchands ont compris que le temps était aussi arrivé de faire, de fortes réductions sur les prix marqués, afin d'écouler rapidement ce qui leur reste des marchandises légères et encore de mode, avant que la saison soit trop avancée. C'est ainsi que nous avons vu de grands magasins annoncer un abaissement général de cinquante p. cent sur tout un assortiment d'articles de toilette pour dames. Le prix original reste marqué en chiffres sur chaque objet, et il suffit, pour en devenir l'acquéreur, de verser la moitié de la somme indiquée. Naturellement, les maisons qui offrent de tels avantages à la clientèle ne se contentent pas du plaisir de se rendre agréables à l'acheteur; elles ont le bon esprit de bien et constamment annoncer pareilles faveurs au moyen de réclames judicieuses dans les journaux. Ces réclames bien faciles et largement payées créent un mouvement ininterrompu d'affaires et sont indispensables au succès. L'expérience démontre tous les jours cette vérité. Nous connaissons des maisons qui, grâce à l'indication précise qu'elles font dans les journaux de la nature, de la qualité et du prix de la marchandise reçoivent de nombreuses et importantes commandes par la maille. C'est un appoint qui en vaut la peine, et dont se privent, en n'annonçant pas, beaucoup de marchands. S'ils réfléchissaient, ils ne seraient pas lents à découvrir, qu'ici comme ailleurs les gens ne sont pas devins; ils vont où ils sont invités à aller, grâce à l'habile prévenance de l'annonceur.

o o o

L'ouvrage est abondant pour les travaux publics du gouvernement fédéral, de la compagnie du pont, de la Cité, de

la Commission du Havre, et l'on nous dit que plusieurs manufacturiers de chaussures fournissent aussi une bonne quantité de besogne, bien que nous soyons en pleine morte-saison. D'une manière générale, étant donné que la température se comporte admirablement et pour le commerce et pour la végétation, l'on peut affirmer que le mois de juillet commence dans les plus favorables circonstances. C'est du reste, l'opinion que nous avons entendu exprimer par plusieurs hommes d'affaires.

COTATIONS, 1er JUILLET

SUCRES:—Jaunes \$3.10 à \$3.35. Ex-ground, 5 1-2c, Powdered, 5 1-2c.

MELASSES:—Barbadès, pures, tonne, 38 1-2c le gallon; Porto-Rico, 32c à 33c. Fajardos, 41c.

BEURRE:—Frais, 20c; Marchand, 16c à 18c. Beurrerie, 18c à 19 1-2c.

FROMAGE:—12c.

CONSERVES EN BOITES:—Saumon, par douzaines, \$1.50; Clover leaf, \$1.50; Homard, \$2.25 à \$3.50; Pois, 85 cents; Blé d'Inde et Fèves, 90c.

FRUITS SECS:—Valence, 7c à 9c; Corinthe, 5c à 6c; 4 couronnes, 8c à 9c.

TABAC CANADIEN:—En feuilles, xxx 9c à 10c; xxxx 50 lbs, 11c à 12c. Walker 9c à 10c; xxxx 50 lbs, 11 cents. Walker Wrappers, 17c à 18c; Kentucky, 14c à 15c; White Burleigh, 16c; Connecticut, 15c à 16 cents.

PLANCHES à LAVER:—Favorite, \$1.70; Waverly, \$2; Imp. Globe, \$2; Water Witch, \$1.50; King, \$2.00; Victor, \$2.10.

BALAIS:—2 cordes, \$1.65 la doz.; 3 cordes, \$2.00 à \$2.35; 4 cordes, 3.00 à \$3.75.

FRUITS

ORANGES:—Valence, 714, \$6.00, 420, \$4.50. Californie, 150-216, \$4.25. Oranges Sorrento, 100 grosseur, \$2.00, 180, grosseur, \$2.00, 200 grosseur, \$3.25.

CITRONS:—de Messine, 300 de grosseur, \$3.00 à \$3.50 la boîte.

POMMES:—\$3.50 à \$4.50.

RAISIN:—Malaga, 25 lbs, \$3.00; 50 lbs, \$6.00; 75 lbs, \$7.50.

OIGNONS:—Rouges au quart, \$2.00 à \$2.50.

BANANES:—\$1.25 à \$1.75.

ANANAS:—\$9c à 13c pièce.

COCOS:—\$3.50 à \$3.75 le cent.

FRAISES:—15c le casseau.

TOMATES:—\$2.75 à \$3.00 le crate.

FARINES, GRAINS ET PROVISIONS

FARINES:—Forte à boulanger, \$2.00 à \$2.05; 2e, \$1.80 à \$1.90; Roller, \$1.75 à \$1.80; Pat. Ontario, \$1.80 à \$2.00. Manitoba, \$2.15 à \$2.25.

GRAINS:—Blé Manitoba, \$1.00 à \$1.05; Avoine, 40c à 42c; Orge, par 48 lbs, 65c à 75c; Orge à drèche, 70c; Blé d'Inde, 60c à 62c. Sarrasin, 70c; Pois, \$1.10. Riz, \$3.10 à \$4.75 le cent. Son, \$1.00.

LARD:—Short Cut, par 200 lbs, \$25.00 à \$25.50, Clear fat, \$23.00. Clear back, \$25.50 à \$23.00. Saindoux pur, le seau, \$2.30 à \$2.40. Composé, \$1.80. Chaudière, \$1.95. Jambon, 11 à 12c Bacon, 12c.

POISSONS:—Morue No 1, \$4.75. No

2, \$4.00; Saumon, No 1, \$17.50 et No 2, \$15.50 à \$16.00.

HUILES:—Loup marin, 40c à 42 1-2c. Morue, 30c à 32 1-2c.

PRODUITS DE LA FERME

OEUFs:—Frais de la semaine, 13c.

PATATES:—80 lbs, 90c.

Le commerce de bois de construction, tant pour le marché local que pour expédition à l'étranger, ne sera pas aussi considérable qu'on s'y attendait, par suite des feux de forêts et de la sécheresse du printemps, ce qui a empêché le flottage des billots. Les prix sont toujours fermes, avec tendance à la hausse. Il en est de même, du reste, pour la plupart des produits de la ferme. Ainsi, les oeufs se détaillent à 18c et 20c la douzaine; le beurre à 24c et 25c; les patates à 80c le minot, le reste à l'avenant. C'est beaucoup plus cher que dans les années moyennes.

o o o

Un bon nombre d'employés des manufactures, actuellement sans ouvrage, sont partis pour le camp militaire de Trois-Rivières en qualité de soldats volontaires. C'est un délasement et une vacance qu'ils se donnent à la campagne, à peu de frais, et dans des conditions intéressées au point de vue financier. Il n'en seront que mieux disposés à reprendre l'ouvrage au retour.

o o o

A partir d'aujourd'hui, beaucoup de magasins ferment leurs portes à six heures du soir, pour toute la période des grandes chaleurs. Cette décision est bien vue par le public en général, les patrons n'y perdent rien, et les commis marchands y gagnent quelques heures de bon temps en plus.

L. D.

De la mélasse!

En avez-vous besoin? The Dominion Molasses Co., Limited, de Halifax, N. E., est prête à vous coter des prix avantageux pour la mélasse Barbades fine de la nouvelle récolte. Ecrivez-lui à ce sujet: vous avez tout à y gagner.

L'association canadienne des actuaires

M. G. F. C. Smith, de la Cie d'Assurances Liverpool, London & Globe de Montréal, a été élu président de l'Association Canadienne des Actuaires, branche-incendie, à la vingtième assemblée annuelle. M. Alf Wright, gérant de la succursale de Toronto de la London & Lancashire Western a été élu vice-président et M. Matthew Himshaw, de la Compagnie Atlas, de Montréal, vice-président pour l'Est.

Quelle que soit l'augmentation prochaine des taux d'assurance, on ne s'attend pas à ce qu'ils affectent les grands centres. Il y a bien eu quelque discussion au sujet d'Ottawa, mais il n'a rien été décidé de définitif. Les affaires, l'an dernier, ont été satisfaisantes: on a noté une augmentation de volume des affaires dans l'Ouest, mais, cette année les affaires sont bien moins satisfaisantes.

NOS PRIX COURANTS, PARTIE I

Nos prix courants sont revués chaque semaine. Ces prix nous sont fournis pour être publiés, par les meilleures maisons dans chaque ligne; ils sont pour les qualités et les quantités qui ont cours ordinaire dans les transactions entre le marchand de gros et le marchand de détail, aux termes et avec l'escompte ordinaire. Lorsqu'il y a un escompte spécial, il en est fait mention. On peut généralement acheter à meilleur marché en prenant de fortes quantités et au comptant.

PRIX COURANTS.—MONTREAL 2 JUILLET 1903.

Articles divers.		Pois canadiens 2 lbs. ds.		Pieds de cochon, bte 1 1/2 lb.		Epices pures.					
Bouchons communs.....gr.	0 18	0 80	1 00	1 00	Poulets, " 1 lb.	0 00	2 80	Allspice, moulu.....lb.	0 12	0 15	
Briques à couteaux.....dos.	0 25	0 30	0 00	1 60	" " 1 lb.	0 00	2 80	Cannelle moulu....."	0 15	0 25	
Brûleurs pour lampes			Fructs.					" en nattes....."	0 12	0 14	
No. 1.....dos.	0 00	0 75	Ananas 2 et 2 1/2 lbs....ds.	0 00	2 30	Acide carbolique.....lb.	0 80	0 40	Clois de girofle moulu....."	0 18	0 25
No. 2....."	0 00	1 00	Biets 2 "....."	1 10	1 15	" citrique....."	0 50	0 55	" " ronds....."	0 12 1/2	0 14
No. 3....."	0 00	0 70	Cerises 2 "....."	1 95	2 15	" oxalique....."	0 08	0 10	Anis....."	0 07	0 08
Cire vierge....."	0 25	0 26	Fraises 2 "....."	1 50	1 70	" tartrique....."	0 33	0 35	Gingembre moulu....."	0 15	0 25
Coton à attacher....."	0 17	0 21	" 3 "....."	0 00	0 00	Alcôs du Cap....."	0 14	0 15	" racines....."	0 12	0 25
Chandelles sulf.....lb.	0 00	0 09	Framb. juses 2 "....."	1 45	1 60	Alun....."	0 01 1/2	0 03	Macis moulu....."	0 80	1 00
paraffine....."	0 09 1/2	0 10 1/2	Pêches 2 "....."	0 00	1 75	Bicarbonate de soude, bri.	2 00	2 25	Mixed Spices moulu 1 os	0 00	0 45
London Sperm....."	0 09 1/2	0 10 1/2	" 3 "....."	0 00	2 60	Bichrom. de potasse.....lb.	0 10	0 12	Muscade blanche....."	0 40	0 70
Stéarine....."	0 13 1/2	0 14 1/2	Potres 2 "....."	0 00	1 65	Bleu (carre)....."	0 10	0 16	" non blanche....."	0 50	0 70
Epingles à linge, bte. 5 gr.	0 00	0 65	" 3 "....."	1 95	2 10	Borax raffiné....."	0 05	0 07	Piment (clois ronds)....."	0 10	0 12
			Pommes gal....."	2 00	2 00	Bromure de potasse....."	0 55	0 60	Polvre blanc, rond....."	0 00	0 25 1/2
			Prunes vertes 2 "....."	0 00	1 45	Camphre américain....."	0 80	0 90	" moulu....."	0 25	0 25
			" bleues 2 "....."	1 25	1 35	" anglais....."	0 85	0 95	" noir, rond....."	0 18	0 18
						Camphre de soude....."	0 01 1/2	0 02	" moulu....."	0 18	0 18
			Poissons.			Chlorure de chaux....."	0 02 1/2	0 04	" de Cayenne....."	0 22	0 30
			Anchois.....ds.	3 25	0 00	" de potasse....."	0 23	0 25	Whole Pickle Spices.....lb.	0 15	0 20
			Anchois à l'huile....."	3 25	4 50	Couperose.....100 lbs	0 70	1 00			
			Clams 1 lb....."	1 25	1 35	Crèmes de tartre.....lb.	0 25	0 30			
			Harengs marinés....."	0 00	1 45	Extrait de Campêche....."	0 10	0 11	Abrioot Calif.....lb.	0 10 1/2	0 11 1/2
			Harengs aux Tomates....."	1 40	1 50	" en paquets....."	0 12	0 14	Amandes Tarragone....."	0 29 1/2	0 13
			Homards, boîte haute....."	0 00	3 25	Galatin en feuilles....."	0 35	0 30	" Valence écâlées....."	0 29	0 30
			" plate....."	3 55	3 75	Glucose....."	0 00	0 02 1/2	Amand. amères écâlées lb	0 00	0 45 1/2
			Huitres, 1 lb.....ds.	1 30	1 40	Glycérine....."	0 17	0 20	" écâlées Jordan....."	0 40	0 42
			" 2 "....."	2 25	2 50	Gomme arabique.....lb.	0 40	1 25	Dattes en boîtes....."	0 04 1/2	0 04 1/2
			Maqueresau....."	0 95	1 00	Gomme épimèche....."	0 00	0 25	Figues sèches en boîtes....."	1 10	0 15
			Sardines Canadiennes, case	3 75	4 00	Gomme Shellac....."	0 18	0 25	" " en nattes....."	0 00	0 25
			Sardines 1/4 françaises, bte.	0 08	0 25	Indigo Bengale....."	1 50	1 75	Nectarines Californie....."	0 00	0 00
			" 1/2 "....."	0 17	0 35	" Madras....."	0 80	0 80	Avelines.....lb.	0 08 1/2	0 09
			Saumon rouge (Sockeye) boîte			Iodure de potasse....."	4 00	4 25	Noix Marbot....."	0 00	0 00
			" haute ds....."	1 45	1 50	Opium....."	4 50	4 75	" Couronne....."	0 00	0 00
			" plate....."	1 60	1 65	Phosphore....."	0 50	0 75	" Grenoble 1902....."	0 12 1/2	0 13
			" rose (Cohoos) ds....."	0 95	1 05	Pourpre de Paris....."	0 09	0 10	" écâlées....."	0 25	0 26
			" du printemps....."	1 25	1 40	Résine.....(280 lbs)	3 15	3 25	Noix du Brésil....."	0 12 1/2	0 13
			Smelts (Eperians)....."	0 60	0 00	Salspêtre.....lb.	0 05	0 07 1/2	Noix Pecanes poli....."	0 17	0 18
						Sels d'Espom.....100 lbs	1 50	3 00	Peanuts rôtis....."	0 07 1/2	0 12
			Viandes en conserves.			Soda caustique 60°....."	0 00	2 50	Pêches Californie....."	0 08 1/2	0 10
			Corned Beef, bte 1 lb.....ds.	1 50	1 60	" à laver....."	0 70	0 80	Poires....."	0 00	0 10
			" " plate....."	2 65	3 00	à pâte....."	2 00	2 50	Pommes sèches....."	0 05	0 05 1/2
			" " 6 "....."	0 00	0 00	Soufre poudre.....lb.	0 01 1/2	0 02 1/2	Pommes évaporées....."	0 08	0 08 1/2
			" " 14 "....."	18 00	0 00	" bâtons....."	0 02	0 03	Pruneaux Bordeaux....."	0 00	0 00
			Lang. de porc....."	2 75	4 10	" rock, sacs.....100 lbs.	2 00	3 00	" Californie....."	0 04 1/2	0 08
			" " 2 "....."	5 50	8 00	Strychnine.....os.	0 80	1 00	Raisins Calif. 2 cour....."	0 00	0 00
			" boeuf " 1 1/2 lb....."	6 75	8 10	Sulfate de cuivre.....lb.	0 08	0 07	" " 4 cour....."	0 08	0 10
			" " 2 "....."	7 50	8 10	Sulfate de morphine....."	1 90	2 60	" " paq. 1 lb....."	0 00	0 00
			" " 3 "....."	8 00	0 00	" de quinine.....os.	0 40	0 45	Corinthe Provinciais....."	0 00	0 04 1/2
			English Brawn 1 lb....."	1 40	1 65	Sumac.....tonne.	50 00	60 00	" Filiatras....."	0 00	0 04 1/2
			Boeuf (shipped dried)....."	2 75		Vert de Paris.....lb.	0 16 1/2	0 18 1/2	" Patras....."	0 00	0 05 1/2
			Dinde, bte 1 lb....."	0 00	0 00				" Vostizias....."	0 00	0 05 1/2
			Pâtés de foie gras....."	0 00	0 00						
Conserves alimentaires											
Légumes.											
Asperges 4 lbs.....ds.	0 00	4 50									
Baked Beans 3 lbs....."	1 00	1 10									
Blé d'Inde.....2 lbs	0 85	1 90									
Champignons.....bte.	0 15	0 24									
Citrouilles 3 lbs.....ds.	0 95	1 00									
Haricots verts....."	0 77 1/2	0 85									
ves, Pints....."	3 75	5 00									
" 1/2 Pints....."	2 90	3 60									
en quart, gallon.	0 00	1 80									
Petits pois français...bte.	0 09	0 11									
" " mi fins....."	0 11 1/2	0 12 1/2									
" fins....."	0 13 1/2	0 14									
" extra fins....."	0 15	0 16									
" surfin....."	0 00	0 00									

HUGH ALLAN

30 RUE WILLIAM et 120 RUE KING, Montréal.

EXPORTATEUR ET ACHETEUR DE BEURRE ET FROMAGE

Si vous êtes disposer à vendre ou à mettre en consignment, nous sommes prêts à parler affaires et nous pouvons vous donner le bénéfice de notre expérience

Référence : Banque des Cantons de l'Est.

PRIX COURANT—MONTREAL, 2 JUILLET 1908

Malag. London Layers bte	0 00	1 75
" Connaisseur Cluster "	0 00	2 35
" Extra Dess-rt "	0 00	2 75
Royal Buckingham Cluster.....	0 00	0 00
Excelstor Windsor Cluster.....	0 00	4 50
Sultana.....lb.	0 00	0 09
Valence off Stalk.....	0 00	0 00
" fine off Stalk.....	0 07 1/2	0 08
" Selected.....	0 08	0 08 1/2
" layers.....	0 08 1/2	0 08 3/4
Grains et Farine		
GRAINS		
Blé roux d'hiver Can. No 2.	0 00	0 00
Blé blanc d'hiver Can. No 2.	0 00	0 00
Blé du Manitoba No 1 dur.	0 85	0 00
" No 2 "	0 77	0 70
Blé du Nord No 1.....	0 81	0 92
Avoine blanche No 2.....	0 8 1/2	0 30
Orge No 2.....48 lbs.	0 00	0 00
" A moulée.....	0 00	0 50
Pois No 2 ordinaire, 80 lbs.	0 73	0 74
Sarrasin, 48 "	0 62	0 63
Beigle, 68 "	0 00	0 58
Blé d'inde canadien.....	0 00	0 00
" américain.....	0 48	0 50
FARINES		
Patente d'hiver.....	4 05	4 10
Patente du printemps.....	4 11	4 20
Straight roller.....	3 80	3 70
Forté de boulanger.....	3 80	3 00
Forté du Manitoba, secondes	3 50	3 60
Farine de blé d'inde sac.	1 30	1 35
FARINES D'AVOINE		
Avoine roulée baril.....	3 80	3 00
" sac.....	1 70	1 75
ISSUES DE BLÉ		
Bon d'Ontario, au char, ton	20 00	20 50
" de Manitoba "	0 00	19 00
Gru de Manitoba.....char	0 00	22 00
" d'Ontario.....	22 00	22 50
moulée.....	20 00	22 00
Huiles et graisses		
HUILES		
Huile de morue, T. N., gal.	0 35	0 40
" loup-marin raffi.....	0 55	0 65
" paille.....	0 45	0 50
Huile de lard, extra gal.	0 85	0 95
" No 1.....	0 75	0 81
" d'olive de table.....	2 00	2 25
" d'olive p. mach.....	1 00	1 10
" à salade.....	0 85	0 90
" d'olive à lampion " 1 00	1 10	
" despermoceti.....	1 30	1 50
" de marsoulin.....	0 07	0 00
" Silver Star.....	0 00	0 8
Aomé Imperial.....gal.	0 00	0 19 1/2
Huile Américaine par quart:		
Aomé Standard.....	0 00	0 21 1/2

Pratt's Astral.....	0 00	0 22 1/2
Huile de foie de m. Nor. gal	0 00	0 10
" T.N. " 0 00	0 00	
" de castor "E. I." lb.	0 07 1/2	0 08 1/2
" " franc. qt. lb.	0 08	0 08 1/2
" " ose. 0 10	0 11	
Liqueurs et spiritueux		
Rhum.		
Jamaïque.....	4 45	6 35
Whisky Canadien au gallon, en lots d'un ou plusieurs barils de 40 gallons (pas de demi-barils) d'une sorte ou assortis.		
Gooderham & Worts 65 O. P.	4 50	
Hiram Walker & Sons " 4 50		
J. P. Wiser & Son " 4 49		
J. E. Seagram " 4 49		
H. Corby " 4 49		
Gooderham & Worts 50 O. P.	4 10	
Hiram Walker & Sons " 4 10		
J. P. Wiser & Son " 4 09		
J. E. Seagram " 4 09		
H. Corby " 4 09		
Eye Gooderham & Worts " 2 30		
" Hiram Walker & Sons " 2 30		
" J. P. Wiser & Son " 2 19		
" J. E. Seagram " 2 19		
" H. Corby " 2 19		
Imperial Walker & Sons " 2 90		
Canadian Club Walker & Sons " 3 60		
Pour quantité moindre qu'un quart d'origine mais pas moins de 20 gallons:		
65 O. P. " le gall.	4 55	
50 O. P. " " 4 15		
Eye " " 2 25		
Au-dessous de 20 gallons:		
65 O. P. " le gallon	4 60	
50 O. P. " " 4 20		
Rye " " 2 30		
Pour quantité moindre qu'un baril ou un barillet d'origine:		
Imperial Whisky.....le gallon	3 10	
Canadian Club....." 3 40		
F. O. B. Montreal, 30 jours net ou 10 jours		
10 jours; fret payé pour quantité d'un quartet au dessus.		
Pour le Whisky à 50° O. P., 5c de moins par gallon, F. O. B. Montréal, pour l'île de Montréal.		
Rye Canadien à la caisse.		
Walker's Impérial.....quarts	7 50	
" " " 8 00		
" " " 8 50		
Walker's Canadian Club.....quarts	9 00	
" " " 9 50		
" " " 10 00		
Gooderham & Worts 1891 1 à 4 c.	6 75	

Seagram 1898 (Star brand) quarts	6 50
" No 83.....	8 75
Corby L. L. L.....	7 00
Purity, qts.....	6 50
" 32 flasks.....	7 50
Canadian, qts.....	5 00
" 32 flasks.....	6 00
F. O. B. Montreal, 30 jours net ou 10 jours	0 10
Mélasses. Au gallon.	
Barbades tonne.....	0 38
" tierce et qt.....	0 40 1/2
" demi quart.....	0 41 1/2
" au char ton.....	0 00
" " tierce.....	0 00
" " qt.....	0 00
Porto Rico, choix, tonne.....	0 00
" tierce et quart.....	0 00
" ordinaire, tonne.....	0 00
Pâtes et denrées alimentaires.	
Macaroni importé.....lb	0 08
Vermicelle.....	0 08
Lait concentré.....ds	1 50
Pois à soupe, 60 lbs.....	1 10
Blé d'inde à soupe, sac 98 lbs.....	2 35
Fèves minot 60 lbs.....	2 00
Sagou, lb.....	0 04
Tapioca, lb.....	0 02 1/2
Pot Barley sac 9 1/2 lbs.....	2 15
" quart 198 lbs.....	4 50
Pearl Barley 1/2 qt 98 lbs a lb.	0 64 1/2
Farine d'avoine roulée qt.....	4 30
" " sac.....	2 10
Poissons.	
Harengs Shore.....brl.	0 00
" " " " 0 00	0 00
" Labrador " " 0 00	0 00
" " " " 2 45	0 00
" Cap Breton " " 0 00	0 00
" " " " 0 00	0 60
" fumés.....boite	0 00
Morue séchée.....lb	0 00
" verte No 1, qt.....	0 00
" No 1 large qt.....	0 00
" No 1 draft.....	0 00
" déossée paquet, lb	0 00
" pel'e, caisse 100 lbs	0 00
Truite des lacs, brl 100 lbs	0 00
Polisson blanc, " 0 00	0 00
Sammon C. A.....1/2 qt.	0 00
" " " " 0 00	0 00
Sammon Labrador.....1	0 00
" " " " 0 00	0 00
Riz	
Sac 1/2 Sac. Pch. 1/2 Pc	
B. 1 @ 9 sacs 3 15 3 15 3 25 3 25	
B. 10 et plus " 3 05 3 05 3 15 3 15	
Paquet de sacs 3.25 à 3.35 selon quantité	
C.C. 10c. de moins par sac que le B	
Patna Imp. 224 lbs. B 0 04 1/2 0 05	

Ris Japon.....lb	0 00	0 05
Salaisons, Saindoux, etc		
Lard Can. Sh 1/2 Cut Messqt	23 00	23 50
" Jones déossé (30).....		00 00
" Armour moyen, déossé (50/80).....		21 00
" Armour déossé (30/40).....		25 00
Jambons.....lb	0 00	00 13 1/2
Lard fumé.....	0 13	00 14
Saindoux		
Pur de panne en saux.....	0 00	2 20
Canistres de 10 lbs.....lb.	0 00	0 11 1/2
" 5 " " " 0 00		0 11 1/2
" 3 " " " 0 00		0 11 1/2
Composé, en saux.....	0 00	1 80
Canistres de 10 lbs.....lb.	0 00	0 09
" 5 " " " 0 00		0 09 1/2
" 3 " " " 0 00		0 09 1/2
Sel.		
S. J. fin, quart, 3 lbs.....	0 00	2 85
" " 5 " " " 2 00		2 80
" " 7 " " " 2 00		2 70
" 1/2 sac 56 " " " 0 00		0 35
" sac 2 cwts " " " 0 00		1 15
" vros. à qual 10 sacs et plus.....		0 48
" 1 à 9 sacs.....		0 50
Sirops.		
Perfection.....lb.	0 02 1/2	0 03
" " 25 lbs. saux.....	0 00	0 00
" " sean 3 gall. " 6 00		1 30
Sirop Redpath tins 2 lbs.	0 00	0 09
" " 8 " " " 0 00		0 35
Sucres.		
(Prix aux 100 lbs.)		
Jannes bruts (Barbade).....	\$3 50	3 75
Extra granulé, 3 sacs de 100 lbs net		4 00
" " barils.....		4 05
" " 1/2 barils.....		4 45
Extra ground, barils.....		4 65
" " botte de 50 lbs.....		4 85
Powdered, barils.....		4 25
" " botte de 50 lbs.....		4 45
Dominos Lumps btes.....		4 50
" " " " 4 60		
Paris Lumps, btes.....		4 61
" " " " 4 71		
No 1 Yellow, barils.....		3 40
" " " " 3 35		
No 2 Yellow, sac de 100 lbs net....		3 50
No 4 Yellow.....		3 70
Cream.....		3 80
Vernis		
Vernis à harnais.....gal.	0 00	1 80
" " " " ds	1 10	1 20
" " à travaux.....gal	0 00	0 90

SEL SEL

Verret, Stewart & Co.

MONTREAL.

SEL SEL



Les Marchandises qui se vendent sont celles qui amènent de la clientèle

Les Confitures, Gelées et Marmelades de

Upton

sont celles qui se vendent.

ROSE & LAFLAMME
Agents de vente pour l'Est
400 Rue St-Paul, - - MONTREAL

The Lake Huron and Manitoba Milling Co., Limited

GODERICH, CANADA.

Capacité Journalière : 1200 barils.

Manufacturiers de Farine de Blé dur de haute qualité. Emploi exclusif de Blé du Manitoba, dont chaque boisseau subit l'inspection du Gouvernement.

Nos Fameuses 'Five Stars', 'Spy', 'Great West' et 'Three Stars' Marques.

Vous pouvez acheter en barils ou en sacs.

SON, GRU et MIDLINGS empaquetés en sacs de 100 lbs.

Nos clients trouveront nos produits insurpassables en qualité.

Nous avons le moulin le plus moderne et le mieux équipé du Canada.

Essayez nos produits et achetez dans toute sa pureté le principe de la vie.

L. Chaput, Fils & Cie	
Montréal	
<i>Articles divers.</i>	la doz 1 Gross
Lessive Greenbank, solide.	0 65 7 50
" Red Heart, poudre.	0 80
" " plus 12 os	0 65
Chlorure de Chaux Greenbank 1/2.	0 45
Chlorure de Chaux Greenbank 3/4.	0 70
Chlorure de Chaux Greenbank 1 lb.	1 30
Prix spéciaux au gros.	
<i>Cafés moulus ou rôtis.</i>	La lb.
Owl No 10.	0 32
" " 20.	0 31
" " 30.	0 29
" " 40.	0 27
" " 50.	0 21
Café Hibou Maracabo.	0 18
Spécial.	0 15
Dandicolle & Gaudin Ltd.	
Asperges françaises btes ferblanc	2 90
Asperges françaises sous verre	4 80
Champignons choix.	la cse 14 50
" extra.	20 00
" surchoix.	18 00
" extra S.C.	21 00
" sous verre.	la dos 4 00
Pois moyens.	la cse 9 00
" mi-fins.	10 50
" extra fins.	14 50
" sur extra fins.	16 50
" fins.	12 00
" extra fins, sous verre.	la dos 2 50
P. M. Loubrie, Bordeaux.	
Pois moyens.	9 00
Pois mi-fins.	10 00
Pois fins.	11 50
Pois extra fins.	14 00
Sardines Dandicolle & Gaudin Ltd.	
Boyan à la Bordelaise.	la cse 12 75
" Vatel.	13 00
Cordons bleus 1/2.	12 75
Réduites sans arêtes Am 1/2.	18 00
" " 1/4 ord.	12 00
Then à la Bordelaise.	13 00
Sardine.	
Marie Elisabeth.	9 00
50 P. S.	9 00
L'Inimitable avec clefs.	8 00
Alibert.	7 00

Pâtés de fote gras Dandicolle & Gaudin Ltd.	
1/2 la dos	6 00
1/4 " "	8 00
Huile d'Olive La caisse	
Dandicolle & Gaudin, Lion.	qts 5 25
" " "	pts 3 00
" " "	1/4 pts 1 65
" " "	1/2 litre 7 50
" " "	Canistre, 1 gall 2 40
Vercherin & Co., huile olive. Canistre	
Surfine.	1 1/4 gall. 2 40
" avec robinet.	1 1/4 " 2 50
" sans robinet.	1/4 " 1 55
Extra.	1/4 " 1 70
" "	1/4 " 2 75
Vierge.	1/4 " 1 85
Brandies. La caisse.	
Gonzales.	qts 8 75
Gonzales.	" 11 00
" "	" 13 50
" V. S. O.	" 16 00
" V. S. O. P.	" 18 50
Gonzales Sup. champ.	" 22 00
" 24 flaks.	" 10 00
" 48 "	" 10 90
Hulot.	qts 6 75
" "	pts 7 75
" 24 flaks.	" 8 00
" 48 "	" 8 50
" 48 1/2 btes.	" 9 00
Boulestin.	qts 11 50
" "	pts 12 00
" 24 flaks.	" 11 50
" 48 "	" 12 75
" V. S. O. P.	qts 20 00
" V. V. S. O. P.	" 28 00
5 caisses assorties, 50c per cse.	
Dervos.	qts 7 25
Pinchon.	pts 6 00
Almg Riche.	pts 6 00
Derby & Co.	pts 6 00
Gin P. Hope, Schiedam	
" Night Cap."	La caisse.
Caisses Vertes.	5 50
" Bleues.	5 75
" Rouges.	10 75
" Jaunes.	10 90
Poney 1 dos.	2 45
" 48 1/2 btes.	7 25
5 caisses assorties, 10c de moins.	
Whiskey Ecosais. La caisse	
O'Glivie Scotch 30c.	qts 6 50
" Imp. Round 30c.	" 10 00

" Ainslie " Highland Dew.	8 75
" " 24 fs.	7 75
" Loch Venacher.	8 25
" Carte Jaune.	9 00
" Carte Blanche.	9 75
" Extra.	10 50
" Extra Special.	12 50
" Yellow Label, Imp.	qts 18 50
Glynnish, 8 years old.	ord. 13 50
Champion.	qts 7 50
" "	pts 8 50
" Imp.	qts 10 75
Duo de Cambridge.	qts 12 00
Big Ben.	" 10 75
Ainslie 24 fs.	gallon 10 25
Dubonnet. la caisse.	
Prix spéciaux au gros.	
Fameux Apéritif.	litres 12 00
" "	" 12 50
Oporto en bouteilles. la caisse.	
Commendador.	15 00
Sup. Old Port.	11 50
Old Port.	10 00
Cognac Durand & Cie, 3 étoiles.	
qts	5 50
ts	6 50
4 flaks.	8 00
8 "	7 00
V. Pinot & Cie, 3 étoiles.	
qts	0 60
pts	0 70
24 flaks.	6 75
48 "	7 50
V.O. qts.	7 00
V.O. Pts.	8 00
Lagrime Christi, de Pasquale Scalal	
le seul et vrai vin.	la caisse.
Rouge.	qts 5 75
" "	pts 6 50
Bianc.	qts 8 50
Bianc.	pts 9 25
Sherry en bouteilles. la caisse	
Emperador.	15 00
Mansanilla.	11 00
Montellado.	14 00
Vino de Paço.	9 00
Sauternes Dandicolle & Gaudin Ltd.	
la caisse.	
Château du Roc.	qts 3 00
" "	pts 3 77
Ordinaire.	qts 2 40
" "	pts 3 00
Audinet & Buhau.	qts 3 75
" "	pts 4 75

Rhum, Dandicolle et Gaudin Ltd.	
la caisse.	
Lion.	qts 7 50
" "	pts 9 50
" "	1/4 pts 10 50
6 caisses, 25c de moins	
Tom, Topsy Rhum.	qts 7 00
" "	1/4 pts 8 00
Saint-Marco.	qts 8 75
Royal.	qts 10 25
Marinades Williams Bros & Charbonneau.	
Imp. round qts.	(Sour) 3 35
5 caisses, 10c de moins.	
Octagon sweet mixed Octagon	qts 3 50
" " Gherkins.	3 50
" Sour mixed.	3 35
Octagon Sour Gherkins.	3 35
" Onions.	3 50
" Chow Chow.	3 35
mp. Oct. p.	2 30
Hexagon 10 os.	1 37 1/2
Pickles American 3 gall. Sour.	3 40
" Sweet.	3 60
Mixed Gherkins Citron Onions.	
Clarets A. Lacoste fils.	
St-Julien.	qts 2 50
" "	pts 3 00
Medoc.	qts 2 75
" "	pts 2 25
L. Gaudin & Cie.	
St-Estephe qts.	3 00
" pts.	3 50
Catsup Mad. Jones 1/2 pts.	1 10
" "	pts 1 55
" Waldorf ord. pts.	1 45
" Impl pts.	1 75
Montarde W. B. & C.	1 25
Thés du Japon	
Extra choisi du mois de mai : La lb	
" No 2	30
Owl	30
Owl Chop. No 100	22 1/2
Owl Chop No 4	28
Moyen et ordinaire de mai et juin :	
Moulu (Dust)	5 A 6 1/2
Siftings.	6 1/2 A 8 1/2
Thés verts de Chine.—Caisse—la lb	
Pea Leaf, ordinaire	16
Thés noirs de Chine. La lb.	
Fernosa Oolong (Le Pin) bte 20 lbs.	35
Pekoe Orange Parfumé	35
Paklin Congou choix	25
" "	30
" moyen	10 1/2 A 11
" ordinaire	10 A 11
Pecoo Congou	20 A 25
Panyong	14 A 18

D. C. Brosseau C. Beauvals L. G. Jarret

Thés, Vins, Liqueurs, Cafés,

.. Epices, Poudres a Pate..

Marchandises de choix, dans toutes les lignes, a des prix supportant facilement la comparaison, a qualite egale.

L'agrandissement de nos magasins nous donne des facilites exceptionnelles pour l'execution rapide et satisfaisante de toutes les commandes.

D. C. BROSSEAU & CIE.,

Epiciers en Gros et Importateurs.

1430 à 1440 rue Notre-Dame, MONTREAL.

Mélasses Barbades

NOUVELLE RECOLTE

Nous en avons en stock.

La qualité en est belle.

Les prix en sont corrects,

Nos Echantillons à votre disposition.

POUR PLUS AMPLES INFORMATIONS ECRIVEZ A

The Dominion Molasses Co

LIMITED

HALIFAX - - NOUVELLE-ECOSSE

PRIX COURANTS—MONTREAL, 2 JUILLET 1903

Saryumes.....	08 1/2 à 09
Ceylan Pekoe.....	13 à 18
" Orange Pekoe.....	18 à 25
<i>Thés des Indes.</i>	La lb.
Pekoe Souehong.....	13 à 17
<i>Thés de Ceylan.</i>	La lb.
Ceylan Pekoe Souehong.....	13 à 14
" Orange Pekoe.....	17
" " ".....	30
Ceylan Flowery Pekoe.....	20 à 30
" Golden Tipped.....	30
" " ".....	35
Blends "Fancytina" No 2, 10 lbs.....	35
" " " No 2, 30.....	32 1/2
" " " No 2, 60.....	29
" " " No 1, 10.....	27
" " " No 1, 30.....	24
" " " No 1, 60.....	22
<i>Thés purs de Ceylan.</i>	
Hibou, marque "Owl Chop" boîtes 60 lbs	
100 paquets 1/2 lb. et 10 paquet 1 lb. La lb.	
No 5 Etiquette Rouge (Flowery Pekoe) 20	
No 10 Etiquette Verte (Flowery Pekoe) 28	
No 15 Etiquette Argentée (Golden Tipped).....	35
No 20 Etiquette Jaune (Chocolé Golden Tipped Pekoe).....	38
No 30 Etiquette d'Or (Extra Choice Golden Tipped Pekoe).....	47
<i>Thés Ceylan Vert.</i>	
No. Hochst.....	18 1/2
No 2.....	20
<i>Thés de Ceylan, en paque 1/2 lbs.</i>	
et 1 lb. boîtes assorties de 40 lbs	
(Marque l'Abellie)	
Golden Tipped Pekoe, Etiquette	
Rouge.....	38
No 8 Flowery Pekoe, Etiquette Verte	
30.....	30
<i>Thés des Indes</i>	
Indian Pekoe Souehong.....	13 à 14
" " ".....	13 1/2
" Golden Tipped Pekoe.....	20
" " ".....	35
Indian Green.....	00
Hyson Tea.....	00
G. Powder cheap.....	00
Wm Clark, Montréal	
<i>Conserves.</i>	
Compressed Corned Beef 1s. la ds. \$1 50	
" " " 2s.....	2 65
" " " 6s.....	7 95
" " " 14s.....	18 50
Ready Lunch Beef.....	1 50
Ready Lunch Beef.....	2 65
Geneva Sausage.....	1 65
" " ".....	3 00
Cambridge.....	1 43
" " ".....	2 60
English Brawn.....	1 55
" " ".....	2 75

Boneless Pigs Feet.....	1s. " 1 55
" " ".....	2s. " 2 75
Blood Smoked Beef.....	1s. " 1 50
" " ".....	1s. " 2 65
Roast Beef.....	1s. " 1 45
" " ".....	2s. " 2 55
Pork & Beans with sauce	1s. " 0 50
" " ".....	2s. " 0 80
Pork & Beans with Sauce, 3s. la ds	1 00
" Plain.....	0 45
" " ".....	0 75
" " ".....	0 90
Wild Duck Patés.....	1s. " 1 10
Partridge.....	1s. " 1 10
Chicken Patés.....	1s. la dos 1 10
Veal & Ham.....	1s. " 1 10
Oz. Tongue (Whole).....	1s. " 6 30
" " ".....	2s. " 7 15
" " ".....	2 1/2s. " 7 70
Lunch Tongue.....	1s. " 2 85
Lunch Tongue.....	2s. la dos 5 75
Imperial plum pudding.....	1 00
<i>Soupes concentrées.</i>	
Mulligatawny, Vegetable, Kidney, Ox Tail,	
Mock Turtle, Chicken, Pea, Julienne, Con-	
somme, Tomato, (Bean Pure) \$1 00 dos.	
Pork & Beans with Chili	
Sauce.....	1s. la ds. 0 55
" " ".....	3s. " 1 05
<i>Potted Meats 1s.</i>	
Ham.....	
Game.....	
Hare.....	
Chicken.....	
Turkey.....	
Wild Duck.....	
Tongue.....	
Beef.....	
Chicken Ham & Tongue.....	1s. la dos 1 00
<i>Soupes.</i>	
Mulligatawny.....	
Chicken.....	
Ox Tail.....	
Kidney.....	
Tomato.....	
Vegetable.....	
Julienne.....	
Mock Turtle.....	
Consomme.....	
Pea.....	
<i>Mince Meat.</i>	
Tins fermées hermétiquement.	
1s.....	1 00
2s.....	1 92
3s.....	2 88
4s.....	3 85
5s.....	4 84
Mincéd Callops 2s.....	2 60
Jellied Hocks 2s.....	2 5

Cooked Tripe 1s.....	1 10
Lunch Ham 1s.....	1 93
" " ".....	3 40
Tongue Lunch 1s.....	2 55
Sausage Meat 1s.....	1 55
" " ".....	2 80
Smoked Geneva Sausage 1/2s.....	1 00
<i>F. Coursol, Montréal</i>	
La Peptonine.....	2 40
<i>The Cowan Chocolate Co</i>	
TORONTO ET MONTREAL	
<i>Cacaos.</i>	
Hygiénique, 4 ds, tins 1/2 lb.....ds.	3 50
" " ".....	2 00
" " ".....	0 50
Perfection, " " ".....	2 40
Essence cacao sucré.....	1 80
Imperial Dutch 4 dos btes.....	0 90
Chocolate powder btes 10, 20,	
30 lbs.....	0 25
Cacao Soluble btes 10, 20, 30	
lbs.....	0 20
Cocoa Nibs.....	0 35
" Shells.....	0 05
<i>Chocolats.</i>	
Diamond. Bts 12 lbs 1/4 et 1/2.....lb	0 25
" " ".....	0 28
French Diamond Bts 12 lbs, 6s.....	0 22
Queen's dessert, " " ".....	0 40
" " ".....	0 43
Parisien, marc. à 5c. Bts 12 lbs, lb.	0 30
Royal Navy, 1/4 et 1/2.....	0 30
Book sucré.....	0 30
Batons à lc.....	1 00
Caracas pur, btes 12 lbs 1/4 et 1/2 lb	0 40
" " ".....	0 30
<i>Confections Cowan.</i>	
Cream Bars, gds 6 à la bte. dos btes	2 25
" " " pts 6 " ".....	1 35
" " " gds 60 " " la bte	1 80
" " " pts 60 " ".....	1 10
Chocolate Ginger btes 1 lb.....	4 00
Chocolate Ginger btes 1/2 lb.....	2 25
" " " Crystallisé btes	
1 lb.....	4 00
Chocolate Ginger Crystallisé	
btes 1/2 lb.....	2 25
Chocolate Wafers btes 1/2 lb.....	2 25
" " ".....	1 30
" " ".....	1 30
<i>Icings.</i>	
Chocolate Icing paquet 1 lb.....	1 75
" " ".....	1 00
Pearl Pink Icing " " ".....	1 75
" " ".....	1 00
White Icing " " ".....	1 75
" " ".....	1 00
Lemon Glace " " ".....	1 75
" " ".....	1 00

John Dwight & Co
TORONTO ET MONTREAL



DWIGHT'S
SODA

Soda à pâte
"Cow Brand"

Caisse 60 paquets de 1 lb, la c.	3 00
" 120 " " "	3 00
" 60 ppts' 1/2 et 30 de 1 lb, " "	3 00
" 98 " " à 5c.....	3 00
Edwardsburg Starch Co., Ltd.	
MONTREAL	
Empois de buanderie.....	par lb
No 1 Blanc ou Bleu 4-lb. cartons.	0 08
No 1 " " 3-lb.....	0 08
Canada Laundry.....	0 05
Silver Gloss, 6-lb. bts à coulisées..	0 07 1/2
Silver Gloss, 6-lb. canistres.....	0 07 1/2
Edward's Silver Gloss, 1-lb. pkg.	0 07 1/2
Silver Gloss, gros crystal au quart	0 08 1/2
Benson's Satin, 1-lb. cartons.....	0 07 1/2
No 1 Blanc, bbs et petit baril.....	0 05 1/2
Canada White Gloss.....	0 05 1/2
Benson's Enamel, par boîte.....	1 25
Empois de cuisine.....	0 08 1/2
Corn Starch de Benson.....	0 05 1/2
Canada Pure Corn.....	0 05 1/2
Empois de ris.....	
Edwardsburg No 1 blanc, 1-lb. cart	0 10
Edwardsburg No 1 blanc ou bleu,	
4-lb. morceaux.....	0 08 1/2
<i>Strop fin de table Edwardsburg.</i>	
Quart.....	la lb 0 02 1/2
1/2 Quart.....	" 0 02 1/2
" " ".....	0 03
Seau 38 1/2.....	chaque 1 30
" 25.....	0 90
Canistre 2 lbs 2 dos à la cse. cse 1 90	
" 5 " " ".....	2 35
" 10 " " ".....	2 25
" 20 " " ".....	2 10
Canistre émaillé, 2. dos. à la cse 2 40	
E. W. Gillett Co. Ltd. Toronto Ont.	



ROYAL
BAKING POWDER

Levain "Royal"
36 mor-
ceaux de
5c, 1 00
la bte.

Gillett's Cream Yeast le pag. 5c la cse 1 00



Les Marques de Lait Condensé et de Crème Evaporée
de BORDEN — à Prix Canadiens.

Nous avons l'honneur d'annoncer que nous avons établi une suc-
cursale de notre manufacture à Ingersoll, Ont., et que nous sommes
actuellement en mesure de remplir toutes les commandes du com-
merce canadien très rapidement et à des prix considérablement
réduits, par suite de l'établissement de la succursale canadienne.

Notre lait condensé marque "EAGLE," notre lait condensé
marque "GOLD SEAL," et notre crème évaporée marque
"PEERLESS" non sucrés, peuvent être obtenus par l'entremise
de nos représentants locaux.

BORDEN'S CONDENSED MILK CO.

Originateurs du "Lait Condensé." Etablis en 1857.

Représentants pour la vente au Canada :

F. W. HUDSON & CO., Toronto.
WM. H. DUNN, Montréal.
ERB & RANKIN, Halifax.
W. S. CLAWSON & CO., St. John, N. B.

Aussi Shallcross, Macaulay & Co., Victoria, Vancouver, C. A.

THE ST. LAWRENCE

SUGAR REFINING CO.

LIMITED

MONTREAL

Sucres

Raffinés

Fabricant des
qualités les plus
choisies de . . .

JAUNES EFFLORESCENTS,
(BLOOMY
YELLOW)

CAFE NOIR,
(BRIGHT COFFEE
SUGARS)

PHENIX, GRANULES
(Qualité suivant
le granulé)

"EXTRA STANDARD"

Les meilleurs sur le marché

PRIX COURANTS—MONTREAL, 2 JUILLET 1903



Lessive en poudre.
4 doz. à la caisse. 3 60
la case, par 3 cases, 8 60;
par 6 caisses 8 40

Poudre à Pâte Magique
6 doz 5c ... 40
4 " 4 oz. 60
4 " 6 oz. 75
4 " 8 oz. 95
4 " 12 oz. 1 40
2 " 12 oz. 1 45
4 " 16 oz. 1 65
2 " 16 oz. 1 70
1 " 2 1/2 lb. 4 10
1 " 5 lb. 7 30

J. A. E. Gauvin Montréal
Spécialités.
Sirop Menthol..... la dos. 1 65
Sirop d'Anis Gauvin..... 1 75
" par 3 dos. 1 60
Sirop d'Anis Gauvin par 1 grosse. 17 00
" par 6 grosses. 16 00
William's Headache Wafers dos. 1 60
" 3 dos. " 1 50
" la grosse. 16 00
5 p.c. d'escompte.

Hamilton Distillery C Ltd.,
HAMILTON, ONT.
Royal Rye 25 U.P. Logail. \$2 25
Royal Malt 25 " " 2 25
2 Star Rye 40 " " 1 75
2 Star Malt 40 " " 1 75
Rye 7 ans 25 " " 2 75
" 5 " 25 " " 2 50
" 4 " 25 " " 2 40

WHISKEY "MAPLE LEAF" DE 8 ANS
Imperial Qts, Cas 12 flasks..... 7 60
Amber " 12 bottles..... 5 50
Pints " 16 flasks..... 0 00
Half Pints " 32 flasks..... 0 50
Special Pocket 36 flasks..... 6 50
Quarter Pints 64 flasks..... 7 50

WHISKEY "ROYAL CANADIAN" DE 6 ANS
Quarts 12 bottles..... 7 00 cas.
Pints 16 flasks..... 7 50
Half Pints 32 "..... 8 00
Quarts Pints 16 "..... 9 00

WHISKEY BLANC
Quarts 12 bottles..... 5 00

Laporte, Martin & Cie
MONTREAL

Brandy la caisse
Richard, S. O. 12s. bt. qts. 22 50
" F. O. 12s. qts. 15 00
" 1-15-180s. 23 00
" V. S. O. P. 12s. qts. 12 00
" 24s 1/2 pts. 13 30
" 4s 1/2 pts. 14 00
" 180s 1-15 bt. 20 00
" V. S. O. 12s. 10 00
" 180s 1-15. 18 00
" V. O. 12s. qts. 8 50
" 24s. pts. 9 50
" 48s 1/2 pts. 10 50
" 180s 1-15 pts. 14 00
" carafes 12s. qts. 10 50
" 20s. pts. 13 00
" 48s 1/2 pts. 9 00
" 24s flasks. 8 00
" 48s 1/2 pts. 9 00
" 180s 1-15. 13 50
" 12s. qts. 6 00
" 24s. pts. 7 00
" 48s 1/2 pts. 8 00
" 24s flasks. 7 00
" 48s 1/2 pts. 8 00
" 180s 1-15. 12 50

Couturier..... 12s. qts. 7 00
" 24s. pts. 8 00
" 48s 1/2 pts. 9 00
" 24s flasks. 8 00
" 48s 1/2 pts. 9 00
" 180s 1-15. 13 50
" 12s. qts. 6 00
" 24s. pts. 7 00
" 48s 1/2 pts. 8 00
" 24s flasks. 7 00
" 48s 1/2 pts. 8 00
" 180s 1-15. 12 50

Gals. Oct's. Oct's. Rbls. Hhds.
Couturier. \$4 00 \$3 95 \$3 85 \$3 80
Marion. 3 75 3 60 3 50 3 40
Ph. Richard
V. S. O. P. 5 50 5 35 5 25 5 00
Richard
V. O. proof. 4 25 4 10 4 00 3 90 3 80
Richard 6 up
proof V. O. 4 00 3 80 3 70 3 50 3 40
Richard Fine
champagne. 6 00 5 90
" (Gin. (net 30 jours) la caisse.
Pollen & Zoon Rouges..... 15s 10 00
" Vertes..... 12s 5 00
" Violet..... 12s 2 50
Gin Pollen & Zoon, en fûts.
Gals. Oct's. Oct's. Rbls. Hhds.
P. & Z. \$3 15 \$3 05 \$3 00 \$3 00 \$2 95
Irish Whiskey Mitchell. la caisse.
Cruiskeen Lawn (stone jars) 12s 12 50
Special (Old) Ordinary qts b. 12s 9 00
" Pint flasks..... 24s 11 75
Old Ordinary qrt bottle..... 12s 6 50
" 1/2 pint..... 24s 8 00
" Imperial qrt flask..... 12s 11 25
" 10 oz flask..... 48s 12 00
Old 2 oz flasks..... 60s 9 00

(30 jours net) en fûts

Mitchell (Special Old)..... 4 10 4 50
" (Old)..... 3 65 4 00
Compound (B)..... 3 25 3 50
" (C)..... 2 75 3 00

Vin de Malaga—Blandy.
Pale Sweet—Blue label 12s. qts. 7 50
" White " 12s. qts. 10 00

Vin de Sherry.
Manzanilla..... 12s. qts. 1 50
Amorosa..... 12s. qts. 11 00

le gal. Oct.
Madre No 1..... 3 50 3 00
" No 2..... 4 50 4 00
Malaga pale Sweet..... 3 00 2 75

la caisse.
Scotch Mitchell.
Heather Dew..... 12s. qts. 7 00
(stone jars) Imp. qts. 12 50
" 12s flasks ov. 11 25
" 48s 12 00
" 60s 9 00
Special Reserve..... 12s. qts. 9 00
" 24s ov. 10 00
" 24s ov. 11 75
Extra Special Liqueur. 12s flacs 9 50
" 12s qts 9 50
Mullmore..... 12s. qts. 8 50
" 12s ov. 10 00
" 24s flasks. 7 75
" 24s fl. Imp. pts 10 50
" 48s 9 00

En quantités de 5 caisses, 25 p.c. de moins.

Gals. Oct's. Oct's. Rbls. Hhds.
Special Reserve. \$4 50 \$4 25 \$4 15 \$3 90
Heather Dew "A" 4 00 3 85 3 75 3 65
Extra Special Li-
queur 5 00 4 90 4 80 4 75
Old Scot h 3 75 3 70 3 65 3 50

Champagne.
Vve Amlot Carte d'or..... 12s. qts. 18 00
" 24s. pts. 17 00
" d'argent..... 12s. qts. 10 50
" 24s. pts. 11 50
Duc de Pierland..... 12s. qts. 14 00
" 24s. pts. 15 00
Cardinal..... 12s. qts. 12 50
" 24s. pts. 13 50

Vin de Madère—Blandy. la caisse.
Very Superior..... 12s. qts. 8 50
Special selected..... 12s. qts. 10 00
London Particular..... 12s. qts. 13 00

Thés Lipton. la lb.
No 1..... 50 ppts, 1 lb. 0 35
" 25 ppts, 1 lb. 0 34
" 10 tins, 5 lbs. 0 35

No 2.... " 50 ppts 1/2 lb. 0 28
" 25 ppts, 1 lb. 0 28
" 10 tins, 5 lbs. 0 33
No 3.... " 50 ppts, 1 lb. 0 22
" 25 ppts, 1 lb. 0 23
" 10 tins, 5 lbs. 0 35
Ceylan vert No 1..... 50 ppts, 1/2 lb 0 34
" 25 ppts, 1 lb 0 34
" No 2..... 50 ppts, 1 lb 0 25
" 25 ppts, 1 lb 0 28

Thés.
Japon, Victoria..... 90 lbs 25c
" Princesse Louise..... 86 lbs 19c
Noir, Victoria..... 25 lbs 30c
" Princesse Louise..... 25 lbs 25c
" Lipton No 1..... En 1 lb 34c
" No 1..... Tin 5 lbs 35c
" No 2..... En 1 lb 28c
" No 2..... Tin 5 lbs 29c
" No 3..... En 1 lb 22c
" No 3..... Tin 5 lbs 23c
Noir, Princesse Louise..... En 1 lb 30c
" " " " " En 1 lb 27 1/2
" Victoria..... En 1 lb 32c

Poudre à pâte.
Princesse..... tins 5 lbs, 6s chacun 0 50
" carré " 1 lb, 24s la dos. 1 75
" rond " 1 lb, 24s " 1 40
" " lb, 48s " 0 85

E. D. Marceau
MONTREAL

Cafés la lb.
Rio No 1..... 0 12 1/2
Rio Choix 0 14
Jamaïque No 1..... 0 15
Ceylan pur..... 0 15
" tos No 1..... 0 15
" extra..... 0 17 1/2
Maracaibo No 1..... 0 15
" choix..... 0 17 1/2
" extra..... 0 19
Plantation privée..... 0 25
Java Mal berry..... 0 23
" Old Crow..... 0 25
" fin..... 0 27 1/2
" Co'cor..... 0 30
" Old Gov..... 0 31
" Extra de 10 ans..... 0 35
Old Gov. Java & Mocha..... 0 38
Mocha Old Crow..... 0 25
" de l'Arable..... 0 27 1/2
" Condor..... 0 30
Mocha choix..... 0 31
Java Mandehling & Mocha choi-
si à la main..... 0 50
Mélange spécial..... 0 20
" X X X X..... 0 27 1/2

UNE VITRINE D'ETALAGE A DEVANT OVALE



En bois dur et d'un beau poli; trois pieds de long SANS joints en nickel, portemiroirs à glissières et verre diamant de qualité extra dans toutes les parties. Cette magnifique vitrine avec l'assortiment suivant de savons de toilette de vente rapide,

\$25.00

pour . . .

CETTE OFFRE REPRESENTE 58 p.c. DE PROFITS POUR VOUS.

NOTRE NOUVEL ASSORTIMENT :

<p>3 doz. Infant's Delight..... Détail à 10 \$3 60 Crushed Violets..... 10c 60 " Calla Lillies..... 10c 60 " White Hyacinthe..... 10c 60 " Rose Leaves..... 10c 60 " Orange Blossoms..... 10c 60 " Daffodils..... 10c 60 " Heliot rope..... 10c 1 20 " Club Cologne Glycerine..... 10c 1 20 " Carbolic..... 10c 1 20 " Unscented Glycerine..... 10c 1 20 " Jockey Club..... 10c 60 " Tar and Glycerine..... 10c 60</p>	<p>1 doz. Fine Oatmeal..... Détail à 10c \$1 20 " Valley Violet..... 10c 1 20 " Italian Pink..... 10c 1 20 " Sweet Violets..... 5c 60 " White Carnations..... 5c 60 " June Roses..... 5c 60 " Turkish Bath..... 5c 60 " King Castle..... 5c 3 60 " King Oatmeal..... 5c 1 20 " Refined Tar..... 5c 1 20 " P. W. Shaving..... 5c 60 " Rose Superbe..... 3 p. 10c 20 " Hyacinthe Superbe..... 10c 20</p>	<p>1 doz. Violette de Parme. Détail à 3 p. 10c 20 " Bouquet de Paris..... 3 " 10c 20 " Crab Apple Blossom..... 3 " 10c 20 " Carnation Pink..... 3 " 10c 20 " Jasmin..... 5c 60</p> <p>33 Produits de la vente des savons de toil. \$27 60 Valeur de la vitrine..... 12 00</p> <p>Notre prix net pour le savon et la vit. 39 60 Votre profit net..... \$14 60</p>
--	--	--

Par suite de l'augmentation des taux de fret, le prix de l'assortiment et de la vitrine, pour tous les points à l'ouest de Rat Portage, sera de \$27.00 net.

JOHN TAYLOR & CO., TORONTO.

SUCCURSALE DE MONTREAL : 414 RUE ST-PAUL.

Ferronneries, Peintures,

Construction et Immeubles

REVUE

DÉS MARCHÉS

FERRONNERIES

Bien que la semaine dernière ait été interrompue par la célébration des fêtes de la Saint-Jean Baptiste, les affaires ont été actives; il est difficile de préciser sur quelle classe de marchandises la demande s'est principalement portée, car un grand nombre de marchands complètent leurs stocks, maintenant que la crainte d'une mauvaise récolte semble être écartée.

Les remises sont bonnes.

Articles en fonte

Les prix des articles en fonte, tels que poêlons, poids pour chassis, etc., etc., sont plus fermes.

Boulons

Nous revenons à nouveau sur la situation des boulons pour voitures et pour bandages; leur rareté que nous avons signalée dans notre dernier rapport s'accroît de plus en plus.

Clous de broche

Il est rumeur que le prix du clou de broche est appelé à augmenter. On donne pour raison que les manufacturiers américains ont augmenté de \$1.50 par tonne les prix des steel rods destinés au Canada.

Ferronneries pour voitures

Les affaires sont actives dans la ligne des ferronneries pour voitures; les paiements ne donnent lieu à aucune plainte, et la situation serait tout à fait satisfaisante si ce n'était la grande difficulté d'obtenir des livraisons de la part des manufacturiers.

Bois pour roues

Nous avons à différentes reprises signalé dans ces colonnes les avances successives qui ont eu lieu sur le prix des bois pour roues de voitures. Une autre avance de 10 pour cent vient encore d'avoir lieu ces jours derniers. Cette situation anormale est surtout aggravée par la grande difficulté que l'on éprouve à se

procurer les quantités de bois nécessaires.

Toiles en caoutchouc pour voitures

Une avance de 10 pour cent vient d'avoir lieu sur le prix de la toile en caoutchouc pour voitures.

Cuves en bois

Il y a augmentation de 5 pour cent sur le prix des cuvettes en bois de grandes dimensions notamment sur le No O.

Cordes à chassis

Le prix des cordes à chassis est augmenté de 1c par lb.

METAUX

Les marchés européens sont loin d'être aussi fermes qu'ils l'étaient au début de la saison. Dans certains districts on semble attribuer ce malaise à la surproduction; en tous cas, de nombreuses marchandises sont offertes à de meilleures conditions que dans la première partie du printemps. A Montréal, la situation est meilleure, cependant il faut constater que les ordres n'ont pas été aussi considérables que l'an dernier, ceci tient en grande partie à l'arrêt qui s'est produit dans la construction, arrêt causé par les grèves. A la campagne, la crainte d'une mauvaise récolte par suite du manque de pluie a fait que les marchands ont opéré avec une prudence extrême.

Cuivre en lingots

Les marchés étrangers du cuivre ont subi de fortes fluctuations pendant la dernière huitaine.

Sur place les prix sont les mêmes que précédemment; la demande est des plus lentes.

Etain en lingots

Les cours du marché de l'étain ont beaucoup varié pendant la dernière semaine sur les marchés primaires; ici, les anciens prix ont été maintenus.

Fer-blanc

Le prix du petit fer-blanc est diminué de 25c par caisse.

HUILES ET PEINTURES

Le commerce de gros des huiles et peintures est actif. Il y a une bonne demande courante pour les huiles de lin, ainsi que pour l'essence de térébenthine et autres spécialités de cette ligne. Les remises sont satisfaisantes.

Huile de lin

Le marché de l'huile de lin est relativement tranquille; les prix semblent être assez fermes aux cours suivants: 58c le gallon pour l'huile crue et 60c pour l'huile bouillie.

Essence de térébenthine

Le prix de l'essence de térébenthine s'est raffermi depuis notre dernier rapport; on en demande maintenant de 73c à 75c le gallon selon quantité. L'impression générale semble être que ce produit est contrôlé par la Standard Oil Co. et que cette compagnie puissante ne permettra pas que la baisse dépasse une certaine proportion.

FERRAILLES

Le marché des ferrailles est tranquille, les prix restent les mêmes que ceux précédemment cotés.

Cuivre fort, 10c la lb; Cuivre mince ou fonds en cuivre, 8 1-2c à 9c la lb; Laiton rouge fort, 10c la lb; Laiton jaune fort, 8 1-2c la lb; Laiton mince, 5c à 5 1-2c la lb; Plomb et Zinc, 2c à 2 1-2c la lb; Fer forgé No 1, \$13.00 à \$16.00 la tonne; Fer forgé, No 2 et tuyaux de fer, \$8.00 à \$9.00 la tonne; Fer fondu et débris de machines, \$14.00 la tonne; Plaques de poêles, \$10.00 la tonne; Fontes et aciers, malléables, \$5.00 la tonne; Chiffons à la campagne, 45c à 55c les 100 lbs; vieilles plaques, de 6c à 6 1-2c la lb.

MARCHES ETRANGERS

BELGIQUE

La situation du marché sidérurgique est, en ce moment, assez singulière. Les fontes sont incontestablement fermes à 57,50 fr l'affinage Charleroi, 60 fr le moulage id. 49 fr l'affinage Luxembourg, 54 fr le moulage id et 53 fr l'affinage Athus, sur wagon usines productrices. Les lingots, barres et billettes sont également résistants dans leurs prix respectifs de 88,95 et 100 fr.

Et malgré la cherté de toutes ces matières premières, sans parler de celle bien connue du charbon, les produits laminés sont plutôt faibles.

Grâce aux Etats-Unis, la sidérurgie allemande a pu trouver pendant quelque temps un soulagement au mal dont elle souffre par suite de sa production énor-

me, mais le ralentissement des demandes américaines oblige de nouveau les usines allemandes à envoyer leurs aciers sur le marché d'exportation belge.

Les ateliers de construction continuent à être bien occupés, pour la plupart.

FRANCE

Nous sommes obligés de reconnaître que la situation ne s'est pas beaucoup améliorée cette semaine sur le marché à la consommation de la place de Paris. La cote officielle indique pour les fers et les tôles les cours suivants: fers marchands au coke première classe 16,50 fr, fers à I, pour planchers première catégorie 17,50 fr, tôles no 2 base 20 fr.

Nous n'avons rien de particulier à signaler à propos de la situation dans les Ardennes. C'est le statu quo pour les différentes branches qui se rapportent à l'industrie sidérurgique.

Cette semaine n'a pas non plus apporté d'élément nouveau dans la situation pour la région du Centre. Le prix des fers est inchangé; quant au marché des ferrailles, il montre peu d'activité tout en conservant les cours précédents.

Dans la Haute-Marne, les livraisons continuent à être nombreuses. La fonderie, et en particulier la fonderie de pièces mécaniques, est entrée, à son tour, entièrement dans le mouvement de reprise de tous côtés du département et de ceux qui sont limitrophes, on signale l'activité qui règne dans ces usines.

La situation est stationnaire en Meurthe et Moselle et relativement bonne si on considère la mauvaise période traversée précédemment. Les forges ont des commandes en suffisance pour permettre d'attendre des jours meilleurs et il en est de même dans les autres compartiments, particulièrement des aciéries, qui n'admettent aucune discussion sur les prix actuellement pratiqués. Le cours des fers marchands no 2 reste à la base de 15 fr les 100 kg.

Dans le Nord, les cours ont plutôt une tendance à la faiblesse. Sans varier sensiblement, on constate une disposition à descendre de quelques centimes, notamment pour les tôles et larges-plats qui restent toujours peu demandés.

ANGLETERRE

On signale de Middlesbrough un marché de fontes très calme. Il en est de même du fer et de l'acier.

Voici quels sont les cours moyens dans le district de Cleveland:

Acier	1. s. d.
Rails lourds..	5.12.6
Plaques de navires..	6..2.6
Plaques de chaudières..	7.10.0
Cornières de navires..	5.15..
Feuilles simples..	8.12.6
Feuilles doubles..	9..2.6
Hoops..	7..0.0

L'Experience Compte

... 30 ANS ...

C'est celle que nous avons et pendant tout ce temps, nous avons étudié attentivement tous les détails de la fabrication de façon à amener nos produits bien près de la perfection. Nous avons réussi et nos efforts persévérants seront maintenus dans ce sens.

L'an dernier, lorsque nous avons employé le véritable blanc de Plomb B.B. de BRANDRAM, à la fabrication de notre peinture liquide "Anchor," nous savions que nous faisons le nécessaire pour réaliser le type de la peinture liquide et aujourd'hui la Peinture liquide "Anchor" arrive, en tête de ses concurrentes et occupe une place unique.



Henderson & Potts Co., Ltd.

Etablis en 1874,
Montréal.



Fer	1. s. d.
Barres communes	6.12.6
Barres meilleures	7. 2.6
Barres meilleures 1er qualité	7.12.6
Cornières de navires	6.12.6
Feuilles simples..	8. 2.6
Feuilles doubles..	8.12.6
Plaques de navires	6.17.6
Traverses	7. 2.6
Plaques de chaudières	7.17.6
Rails légers	6. 7.6

A Manchester, les transactions n'ont pas, non plus, été importantes. Les producteurs de fer brut de Lancashire ont supprimé l'escompte de 2-2 pour cent depuis le commencement du mois.

Les fers finis sont au grand calme. Sauf quelques cas spéciaux, on n'enregistre guère de nouveaux ordres aux cotations courantes, et pour les affaires recherchées, il se trouve même des vendeurs à des cours inférieurs de 1-3 à 2-6 à ceux cotés par les producteurs. En acier, les prix ne possèdent pas encore la fermeté voulue, excepté les plaques de chaudières qui obtiennent couramment 71,2 liv. st.

La situation est satisfaisante à Barrow-in-Furness. Les fourneaux en activité sont au nombre de 34.

Les marchés des fontes en Ecosse n'a pas été mouvementé et la perspective n'est pas brillante.

Le fer écossais a fléchi et l'exportation diminue. Les producteurs d'acier sont encore occupés à exécuter les anciens

contrats, mais ils affirment, en même temps, que la demande des Etats-Unis fait entièrement défaut.

ALLEMAGNE

Le marché sidérurgique allemand se trouve influencé par les nouvelles défavorables venues des Etats-Unis: Pour l'intérieur du pays, les demandes restent toutefois assez bonnes.

Les hauts-fourneaux ont actuellement un courant d'ordres qui leur assurent du travail pendant plusieurs mois. Pour les demi-produits, les aciéries sont également fort occupées. Pour les poutrelles, les laminoirs ont déjà traité pour fournitures à livrer dans le courant du troisième trimestre.

Il résulte de statistiques officielles que pendant les quatre premiers mois de l'année courante, le total des exportations sidérurgiques s'est élevé à 1,221,217 tonnes de produits contre 968,210 tonnes en 1902.

La production de la fonte pour la même période a été de 3,184,419 tonnes en 1903 contre 2 millions 608,283 tonnes en 1902, et se décompose comme suit:

Fonte de moulage.. t.	532 933	523 633
— Bessemer..	129 189	122 628
— Thomas....	1 923 071	1 553 882
— spéciales...	258 313	403 149
— de puddlage	290 913	
Totaux	3 184 419	2 108 283

NOTES SUR L'ALUMINIUM

Applications diverses. — M. Dauchy a fondé une fabrique de nouveautés en aluminium, à Torrington même et a construit entre autres un certain nombre de porte-musique.

M. Reginald Brougham, de Londres, a inventé une masse en aluminium pour jeu de crosse. La tête est incassable et la masse peut servir par un temps humide en lançant une balle plus grosse que les masses en bois.

MM. Reymond et Gottlob ont introduit sur le marché des étuis à lunettes en aluminium. Ces étuis sont incassables, très légers, ne se rouillent et ne se ternissent pas. Ils protègent mieux les verres que les étuis en cuir.

M. Herblin, qui s'est spécialisé dans la soudure de l'aluminium, fabrique des objets de bijouterie et d'orfèvrerie.

La maison Balle-Lemaire s'est appliquée, dès le début de l'aluminium, à en faire des tubes de toutes dimensions qu'elle utilisait ensuite dans la fabrication de ses jumelles.

M. Charpentier fabrique, outre les articles déjà signalés, des tubes de lorgnette, des fléaux de balance, etc. Quant à MM. Lenud et Maillard, ils réussissent, à côté de leurs pièces pour moteurs, des pièces artistiques, bustes, assiettes et figurines qui rappellent les étains les plus recherchés.

Chimie et aluminium. — La chimie applique actuellement l'aluminium dans un certain nombre de réactions.

C'est ainsi que l'aluminium a été employé par le professeur Rossel, de Berne, à la production du phosphore.

En chimie photographique, le professeur Glusmapp conseille l'emploi de l'aluminium au lieu du magnésium pour la production de l'éclairage; et, dans la méthode du chimiste Clemmon, on utilise l'aluminium pour précipiter et recueillir l'or et l'argent contenus dans les bains photographiques employés et ne pouvant plus servir de virages ou bains uniques.

L'utilisation de l'aluminium comme agent de réduction a été l'objet de divers travaux tels que ceux du professeur Austen, de M. Henri Moissan, etc.

Le silicium obtenu par réduction de la silice par l'aluminium, soit au four Perrot en présence du fluorure double, soit au four électrique sans fondant, se présente en lamelles cristallines parfois très minces, douées d'un bel éclat métallique et possédant les propriétés chimiques du silicium amorphe.

M. Charle Margot, assistant au cabinet de physique de l'Université de Genève, a étudié d'une façon complète les phénomènes d'adhérence de l'aluminium au verre.

Notons enfin que l'aluminium peut être employé comme agent d'affinage. Il ré-

duit les impuretés et permet d'obtenir des fusions tranquilles et sans souffres.

Enlevages. — La maison Kalle a fait breveter en Allemagne, le 30 août 1900, patente No 121,338, un procédé d'enlevages blancs et colorés au moyen de l'aluminium en poudre et de bisulfite.

D'une note soumise par M. A. Scheurer à la Société industrielle de Mulhouse, le 18 décembre 1901, il résulte du reste que cette application avait déjà été faite par M. Gaston Van Caulaert et par diverses autres maisons.

Sucrierie. — M. A. Besson a fait récemment une communication sur la *Concentration des jus sucrés en présence de l'aluminium et de ses alliages*, communication que nous trouvons résumée dans la *Revue générale de Chimie*. Quand on concentre un jus de sucrierie plus ou moins chargé de sels de chaux il se produit sur les parois du vase un dépôt blanc qui s'oppose à la transmission de la chaleur et diminue ainsi le rendement des appareils d'évaporation.

Pour éviter la formation de ces dépôts, l'auteur ajoute au jus à concentrer, de l'aluminium ou un alliage à un état extrême de division, environ 1 gramme par 100 kg. Dans ces conditions, le dépôt ne se forme pas sur la surface de chauffe, et la rapidité de l'évaporation est augmentée: il se produit aussi, paraît-il, une légère épuration probablement due à la formation de l'hydrogène naissant.

Le zinc et, en général, les métaux de sa section, donnent les mêmes résultats, mais d'une façon beaucoup moins marquée pour des quantités équimoléculaires.

L'aluminium employé contient un peu d'autres métaux qui lui sont incorporés pour faciliter sa réduction en poudre et augmenter son action anti-incrustante; la composition des alliages est tenue secrète.

Applications diverses. — M. Cothias a étudié la composition d'alliages spéciaux donnant avec un mode de moulage particulier d'excellents résultats.

La Société des alliages Cothias, à Ivry-sur-Seine, fabrique ainsi un certain nombre d'objets complètement finis de fonte, tels que des pièces de phonographes, des carters de moteurs, des plaques d'avance à l'allumage, des pièces de pompes, des carburateurs, etc.

Ces résultats sont obtenus au moyen de moules métalliques très bien étudiés dans lesquels on coule des alliages spéciaux composés de cuivre, étain, zinc, aluminium, plomb, et en petite quantité de phosphures de métaux rares, tels que le tungstène, le titane, le manganèse, etc.

La densité des ces compositions varie de 5,4 à 7,4 et leur résistance à la traction est de 12 à 25 ou 30 kg. par millimètre carré de section. Si l'on considère que le cuivre jaune ou laiton n'a que 11

kg. et le bronze 24, on voit que ces alliages, dont le prix de revient est environ moitié moindre, présentent un réel intérêt.

Pour les pièces légères et résistantes à la fois on emploie les proportions suivantes: aluminium, 400; cuivre, 40; étain, 200; zinc, 360. Pour les pièces ordinaires remplaçant le laiton et la fonte: cuivre, 160; étain, 50; zinc, 750; plomb, 40. Enfin pour celles qui demandent une grande légèreté et beaucoup de résistance: aluminium, 880; cuivre, 40; étain, 80; ce dernier alliage se travaille sans encrasser les outils et peut se souder à l'étain. Il y a du reste dans la fabrication des tours de mains qui assurent une composition très homogène, tel, par exemple, que l'addition de 10/0 de chlorhydrate d'ammoniaque et d'une petite quantité de phosphures métalliques destinés à donner de la fluidité.

Nous arrêterons ici la publication des renseignements concernant l'aluminium, non sans noter toutefois un nouveau procédé de soudure de ce métal, procédé imaginé par M. Tomellini Massimo, de Spezia-Migliarina, et donnant de très bons résultats.

A. LOMBARD.

(*Chronique Industrielle*).

LES HABITATIONS OUVRIERES

En dépit des progrès de la pénétration européenne, la Chine reste encore le pays des surprises. Alors, par exemple, qu'on en est encore, dans bien des pays d'Europe, aux tâtonnements pour l'organisation des habitations ouvrières, voilà que nous apprenons par le "Petit Journal" que la question est depuis longtemps étudiée et résolue en Chine. Pour s'en convaincre, on n'a qu'à ouvrir les "Lettres édifiantes" écrites au XVIIe siècle par un jésuite missionnaire. On y lit:

"Quand un homme veut construire, ou quand les affaires d'un commerçant sont mauvaises, six de ses amis s'unissent pour le secourir et forment avec lui une Société de sept ans. Ils contribuent tous, jusqu'à concurrence d'une certaine somme qui, la première année, est avancée à celui au profit duquel la Société est faite. La même somme est reconstituée au commencement de chacune des années suivantes et attribuée, à tour de rôle, aux autres membres de la Société... La taxe imposée à chacun des associés est inégale et les premiers déboursent plus, chaque année, que les derniers parce qu'ils reçoivent plus tôt la somme totale et ce qu'ils en retirent dans leur commerce les dédommage des avances qu'ils ont faites."

Au sujet des habitations ouvrières, on fait une remarque assez curieuse. Alors que le bourgeois anglais aime le cottage construit par sa famille, l'ouvrier du même pays semble séduit par les habitations collectives.

"Les 2,400 Sociétés qui s'occupent de constructions ouvrières dans le Royaume-Uni abandonnent peu à peu l'installation

Nous
Prêtons absolu-
ment
sans intérêt.

ACHETEZ OU VOUS VOUDREZ

Remboursable
dans 20 ans ou
moins.

Une Propriété, Maison ou Ferme, et PAYEZ COMPTANT. Nous vous fournissons pour cela
tour l'argent nécessaire,

ABSOLUMENT SANS INTERET

Profitez de notre offre également pour éteindre vos Hypothèques. Nous faisons déjà des affaires dans
tout le Canada. Notre système a pour bases les meilleures garanties du calcul et de la finance. Notre mode
d'opération est simple et honnête. Pour en obtenir des renseignements exacts écrivez ou demandez notre
Pamphlet ; adresse gratuitement sur demande.

Capital :
\$250,000
Payé.

Verret & Drolet, Agents,
104 rue St-Jean, Québec.

LA CIE DE PRET ET D'EPARGNE,
Tel. Bell Main 3394. A Responsabilité Limitée.
20 RUE ST-ALEXIS, MONTREAL, CANADA.

A. MILLETTE,
Sec.-Tré. et Gérant.

Pouvoir d'émettre
\$1,000,000
d'Actions.

GODENDARDS DE HAUTE QUALITE DE ATKINS SONT SUPERIEURS A TOUS LES AUTRES COMME ACIER, TREMPE, FABRICATION, FINI ET COUPE.

NOS SCIES GODENDARDS VICTOR A DENT TUTTLE ET A COUPE SEGMENTAIRE SONT LES FAVORITES DANS LES CAMPS.



E. C. ATKINS & CO.,

Leaders dans la fabrication de GODENDARDS, Scies à Main. Scies à Rubans,
Scies circulaires, Scies à Couper le Fer, Scies à Raser, Scies à bois et petites
Scies en tous genres.

Bureau principal et manufactures : INDIANAPOLIS, IND., U.S.A.

Ecrivez et demandez Catalogue et Prix

H. P. HUBBARD, Agent de vente pour le Canada. Bureau de Toronto : 30 Front St. East. Tel. Main 1896.

EN STOCK :

Toles Galvanisées

Toles Noires

Toles du Canada

Fer-Blanc

Broche Barbelée

Broche à Foin

Fer et Acier en Barres

Clous coupés et en Broche

Outils Agricoles

Pelles et Bêches

Essayez notre Département de Commandes par la Maille.



Commandes Peuplées et exécutées promptement.

AGENTS POUR

Peintures "JEWEL"
Wadsworth, Howland & Co.

THE ARCADE FILE WORKS

THE PETERS CARTRIDGE CO.,
Cincinnati, Ohio

Lignes pour Morue
COLONIAL CORDAGE CO.

LEFEVER ARMS CO.,
Syracuse, N. Y.

ARGENTERIE ET COUPELLERIE

FERBLANTERIE ET GRANIT

FOURNITURES POUR ENTREPRENEURS

CIMENT

THE CANADA HARDWARE CO., Ltd.

ENTREPOTS ET BUREAUX PRINCIPAUX :
10, RUE DeBRESOI ES

MONTREAL

ENTREPOT :
45, RUE DES COMMISSAIRES

La peinture "JEWEL" est la meilleure sur le marché aujourd'hui.

des cités à maisonnettes égales pour édifier des demeures très confortables, mais immenses. Les plus originales et les plus intéressantes de ces constructions paraissent être les hôtels pour pauvres gens destinés aux célibataires. Ce sont de véritables cercles avec salons, salles de fête, concerts et cellules. L'ouvrier y trouve les jolies communes et une bonne cellule pour 60 centimes [12c] par jour.

"A Glasgow, il existe deux hôtels meublés, d'un modèle intéressant, pour veuves avec enfants. A Londres, cinq hôtels élevés par lord Rowton peuvent recevoir 3,500 locataires. Ces établissements ne ressemblent en rien à des casernes, à des hôpitaux ou à des hospitalités nocturnes. Une terrasse couverte, imitée des cloîtres romans, circule autour de l'édifice, égayé par carreaux de faïence, par des vernis clairs, par des fenêtres joyeusement ouvertes sur de larges avenues. Les salles de bain sont organisées avec un luxe sincère et le bain complet avec linge y coûte 10 centimes [2c]."

Ce qui est assez piquant, c'est qu'une Société matrimoniale s'est émue de tant de confortable et a protesté, par voie d'affiches, contre des hôtels qui encouragent au célibat.

L'Italie et l'Espagne ont été les dernières nations à s'occuper des maisons ouvrières. Pourtant, dans le Nord, à Milan et à Turin, des Sociétés s'organisent. L'"Albergo popolare" de Milan est un modèle d'hôtel meublé pour ouvriers, construit dans le style anglais, avec le charme inédit d'un atelier de cordonnerie où les locataires peuvent faire réparer les chaussures pendant la nuit.

A Madrid, il existe une Société, la "Constructora benefica", qui a élevé de hautes maisons, dont les locataires peuvent acquérir la propriété d'un étage par le versement de six annuités.

Dans les pays du centre de l'Europe, la question des habitations ouvrières semble, aujourd'hui résolue.

"En Autriche, le tiers des ouvriers est logé gratuitement ou à peu près, par les patrons. La Compagnie des chemins de fer autrichiens a fondé la colonie de Marburg, où elle a dépensé plus de 9 millions. Les maisons y sont groupées par quatre, avec jardins.

"La Société des habitations ouvrières de Prague a construit 75 groupes de 4 maisons à Bubna, et 34 dans la capitale. Ces maisons sont vendues par annuités, très longuement, moyennant un loyer qui représente 2 pour cent du capital."

En résumé, dit "Le Travail National", à qui nous empruntons ces notes, c'est l'Angleterre qui possède en ce moment l'organisation la plus complète et la plus logique pour les habitations ouvrières.

Celluloïd. — On obtient, d'après la "Nature", une bonne colle pour recoller le celluloïd, en faisant dissoudre une partie de celluloïd ordinaire, et 10 parties d'acétone. C'est en se servant de cette solution et d'une solution de chlorure de magnésium dans l'alcool que l'on obtient du celluloïd incombustible.

LE SOUS-MARIN ET LA TELEGRAPHIE SANS FIL A LA CONQUETE DU POLE NORD

Deux Allemands, les docteurs Scholl et Anschütz-Kaempfe, organisent en ce moment une expédition pour essayer de gagner le pôle Nord avec un sous-marin doté d'un appareil de télégraphie sans fil, qui se tiendra, quand il sera à la surface, en communication avec un poste de télégraphie du même système, devant être établi en un point situé entre les 78e et 80e degrés de latitude nord.

Il y a plus de deux ans, le docteur Kaempfe avait proposé à la Société géographique de Vienne le projet d'un bâtiment sous-marin, dont la construction fut confiée à des ingénieurs allemands de Wilhelmshaven. Si son projet de construction n'a pas été modifié, ce sous-marin pourra s'enfoncer à une grande profondeur au-dessous de la surface de la mer. Il va sans dire qu'il doit être construit très solidement afin de pouvoir résister

Ce sous-marin pourra rester sous la surface de la mer pendant quinze heures et naviguer, étant immergé, avec une vitesse de trois noeuds.

Etant donné que les blocs de glaces flottantes des régions polaires arctiques n'ont jamais plus de trois milles de diamètre, les explorateurs allemands espèrent qu'ils pourront trouver une ouverture leur permettant de remonter à la surface pendant les quinze heures que leur sous-marin a la faculté de rester immergé. Toutefois si, contre leurs prévisions, les explorateurs ne trouvaient pas d'ouverture pendant ce laps de temps de quinze heures, ils essaieraient d'en pratiquer une à un endroit où la glace serait peu épaisse. Enfin, pour le cas où ce dernier procédé ne pourrait non plus réussir, on prendrait tout de même ses mesures pour avoir le temps de se retirer vers la dernière ouverture quittée par le sous-marin.

Les explorateurs allemands ont choisi pour base de leur expédition le Spitzberg, qui se trouve situé à 600 milles du pôle

Nord. Le sous-marin emportera cent cinquante tonnes de pétrole. Quant à l'approvisionnement d'air, il a été calculé de manière à permettre à cinq personnes de s'y embarquer. L'"United Service Gazette", auquel nous empruntons ces renseignements, ajoute que le docteur Kaempfe a prévu toutes les difficultés qu'aura à vaincre l'expédition [?], et qu'il a entière confiance en sa réussite. Qui vivra verra....

OPERATIONS MINIERES DANS LA PROVINCE DE QUEBEC EN

1902

MATERIAUX DE CONSTRUCTION

Granit. — Le granit a été exploité dans les mêmes régions qui ont été signalées précédemment, c'est-à-dire à la Rivière-à-Pierre, Stanstead, Saint-Samuel, Saint-Philippe d'Argenteuil, Mont Johnson. Cette industrie est en progrès, et ces compagnies fournissent un très-beau granit pour la construction de nos édifices et de nos ponts, ainsi que pour les monuments de cimetières.

Ciment. — La compagnie "Crescent Cement Work," qui manufacture près de Montréal, a augmenté sa production cette année et doit encore développer son usine pour une plus grande production.

Une compagnie canadienne, "The National Portland Cement Co., Limited, Toronto," est actuellement à construire, à Hull, une usine à ciment, qui emploiera la roche calcaire et l'argile des environs. Cette compagnie a déjà un établissement à Durham, Ontario, et se propose d'avoir une forte production à Hull, cette année. J'estime que cette industrie du ciment est très importante pour le Canada, car la consommation augmente avec le développement du pays, et si nous manufacturons un produit uniformément comparable au ciment importé et à prix égal, nous avons toutes raisons d'encourager une industrie nationale.

J'ai déjà attiré l'attention sur les dépôts importants de marne calcaire qui existent en plusieurs points de notre pro-

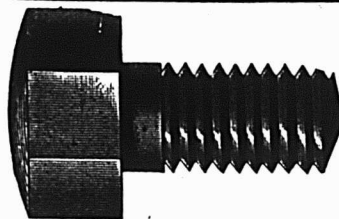

THE JOHN MORROW MACHINE SCREW CO.

Manufacturiers de Limited

Vis à grosses têtes, Vis à demeure, Vis spéciales fraisées, Tenons pour engins, etc Ecrans découpés à froid dans toutes les variétés de finition.

INGERSOLL, Ont.

MANCHONS a GAZ INCANDESCENT

Fabriqués au Canada.

Bruleurs, Verres de Lampes, Abat-jour, etc.

Pour...

BRULEURS
a GAZ
GAZOLINE
et BRULEURS
a haute
PRESSION.

J. H. THOMPSON, 124 Adelaide St. W., Toronto.

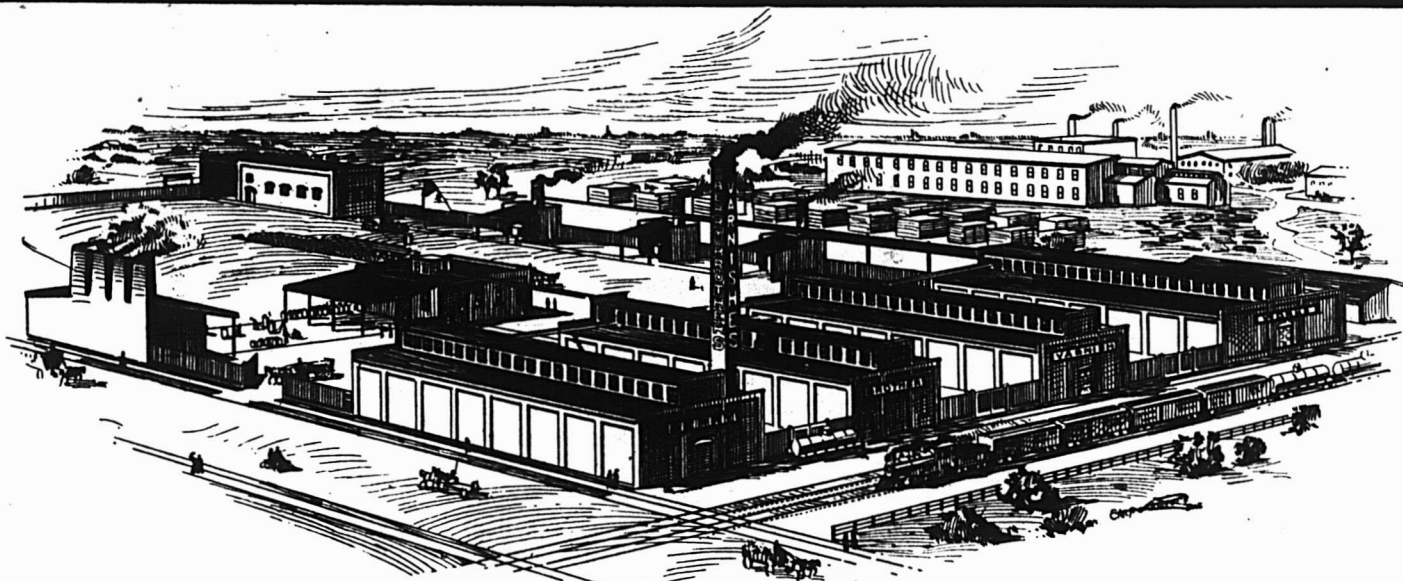

Il y a près d'un Demi Siècle

que nous avons commencé à fabriquer du vernis. Durant cette période, nous avons acquis la connaissance non seulement de la fabrication du vernis, mais encore des besoins variés des consommateurs de vernis, connaissances que seul le temps peut donner; nous avons appris également comment répondre avec succès à tous les besoins de vernis.

Notre expérience appartient à ceux qui emploient et vendent les vernis **Berry Brothers**. Les produits les plus faciles à vendre, les produits les plus sûrs et les plus dignes de confiance à employer. Ecrivez pour le catalogue.

Manufacturiers de tous les grades de **VERNIS** pour tous les usages connus.

BERRY BROTHERS, Limited

WALKERVILLE, ONT.

1,000 DOLLARS

Bien qu'il y ait trois cents de nos machines en usage constant, nous consacrerons à des œuvres de charité la somme ci-dessus, sur la production d'une seule personne qui ait fait usage du

GAZ SICHE

et qui n'en soit pas satisfaite.

LES PRINCIPALES CONDITIONS A EXAMINER LORSQUE L'ON JUGE D'UN SYSTEME D'ECLAIRAGE :

- SÉCURITÉ.** Le Générateur Siche est le seul appareil sûr existant pour l'emploi du Carbone. Il n'a pas de gazomètre qui fasse explosion, ni de réservoir à gaz. Il est non-explosible dans toute la force du terme. Peut être rechargé tout en étant en opération.
- SIMPLICITÉ.** Le Générateur Siche est le plus simple qui existe sur le marché. Un enfant peut le manœuvrer facilement. Pas de pièces qui se détériorent.
- PROPRETÉ.** Le Générateur Siche est la machine la plus propre comme employant le Carbone. Pas de saleté, pas d'odeur, pas de perte, pas de trouble.

LES TRAITS CARACTERISTIQUES QUI DECIDENT EN FAVEUR OU A L'ENCONTRE D'UN GAZ D'ECLAIRAGE :

- PURETÉ.** Le gaz Siche est absolument du bi-carbone d'hydrogène pur et simple. Pas d'hydrogène silicuré, pas d'ammoniaque, pas de vapeur d'eau, pas de composés de calcium.
- POUVOIR ÉCLAIRANT.** Un brûleur d'un demi-pied de gaz Siche donne dix fois autant de lumière qu'un brûleur de cinq pieds de gaz de la cité et donne une meilleure lumière.
- DOUCEUR.** Le gaz Siche ne blesse pas la vue, attendu qu'il se rapproche le plus possible de la lumière du soleil pour un éclairage artificiel. Les couleurs les plus délicates de la soie peuvent se distinguer avec lui.
- COUT** { \$1.00 achète 7,100 bougies de gaz Siche.
\$1.00 achète 3,600 bougies de gaz de la ville.
\$1.00 achète 2,130 bougies de lumière électrique.

Nous nous construisons des machines de toute dimension, à partir d'un petit appareil de projection jusqu'aux appareils pour grandes manufactures. Rien de trop insignifiant, rien de trop grand pour Siche.

Carbone, Appareils de Lumière, Brûleurs, etc., en stock.

MACHINES PETITES ET MOYENNES EN STOCK. GRANDES SUR COMMANDE.

GEO. H. MAURER, Agent de Vente pour la Province de Québec et les Provinces Maritimes.
Bureaux et Salle d'Exposition : 141b RUE BLEURY, MONTREAL.

PHONE MAIN 4021.

Demandez le Catalogue contenant des lettres de ceux qui emploient le Gaz Siche.

vince, notamment dans les comtés de Rimouski et Bonaventure, et qui fourniraient un excellent matériel pour la manufacture du ciment Portland.

Ardoise. — La carrière de New Rockland a été en opération pendant la plus grande partie de l'année, produisant une bonne quantité d'ardoise de couverture.

Pierres à dalles. — M. F. R. Bishop a continué l'exploitation de ces pierres à Dudswell avec le même résultat que précédemment.

Chaux. — La fabrication de la chaux suit le développement général de l'industrie, mais il y a une demande régulière pour des dépôts calcaires pouvant fournir une chaux grasse pure pour la fabrication de la pulpe chimique de bois. De nombreux dépôts calcaires qui ont été signalés dans des rapports précédents existent dans différents points de la province, le calcaire très pur ou calcaire blanche étant particulièrement caractéristique de la formation Laurentienne, c'est-à-dire au nord du Saint-Laurent et de l'Ottawa.

Briques. — L'industrie de la brique continue à se développer; la nouvelle compagnie "Eastern Townships Brick & Manufacturing Co.," de Sherbrooke, a été en opération cette année; cette compagnie

est capable de manufacturer 5 à 6 millions de briques ordinaires par an.

Pierres de construction. — Ces matériaux continuent à être exploités comme d'habitude.

J. OBALSKI.

LA METALLISATION DU BOIS

On trouve aujourd'hui dans le commerce et à bon marché un certain nombre de métaux qui se laminent facilement, tels que l'aluminium, l'argent, l'or et le platine; ils sont livrés en feuilles minces, analogues aux feuilles d'or dont les doreurs se servent journellement depuis longtemps; ces feuilles peuvent être déposées sur le bois et y adhérer solidement; elles peuvent alors donner lieu, par leur enchevêtrement et des groupements heureusement combinés, à des effets artistiques qu'il est facile d'obtenir après un court apprentissage.

Pour tous les métaux précédemment indiqués, le procédé de métallisation est fort simple; point n'est besoin de connaissances techniques spéciales: quelques précautions, de la patience suffisent pour amener l'exécutant à d'excellents résultats. La condition première pour obtenir une adhérence parfaite de la feuille métallique, c'est d'avoir une surface de bois parfaitement propre, parfaitement

polle; on frottera donc la surface à métalliser avec de la pierre ponce; on poncera, suivant l'expression consacrée, les parties destinées à recevoir le métal, jusqu'à ce qu'elles soient parfaitement unies. Après cette première opération, qui doit être faite avec le plus grand soin et d'où dépend le succès final, on passe sur le bois une première couche de vernis à la gomme laque, que l'on trouve tout préparé chez les marchands de couleurs; si l'on veut le préparer soi-même, il suffit de dissoudre de la gomme laque blanche dans de l'alcool à 90°: on peut ainsi obtenir, au moment de s'en servir, la quantité de vernis dont on a besoin. On laisse sécher cette première couche; la dessiccation peut être considérée comme complète au bout de vingt-quatre heures; puis on applique une seconde couche de ce même vernis qu'on laisse encore sécher complètement et l'on attend de cinq à six jours. On procède alors au polissage de la surface ainsi laquée, en ayant recours à un ponçage, que l'on peut réaliser, si l'on veut, en employant du papier de verre très fin. Quand ce polissage est terminé, on étend sur la surface ainsi préparée une couche d'un liquide que l'on trouve dans le commerce sous le nom de *mixture des doreurs*, et on la laisse sécher un jour ou deux.

Ces opérations préliminaires consti-

TORDEURS A LINGE

La Marque **Maple Leaf** constitue indubitablement la meilleure ligne de tordeurs offerts au commerce. Il n'y a pas un perfectionnement connu qui ne se trouve pas dans les machines de notre fabrication. Quelques-unes des meilleures combinaisons se trouvent réunies uniquement dans notre marque de tordeurs.

Ceci n'est pas "une proposition en l'air." Nos machines sont en mesure d'appuyer toutes nos prétentions les concernant. Nous y avons confiance. Notre affaire est de vous amener à avoir confiance en elles.

Justement un peu { Meilleures que les meilleures.
Plus rapide que les autres.
Plus maniables que toutes les autres.

Demandez notre liste spéciale.

CANADIAN WRINGER & SPECIALTY CO.

105-111 Adelaïde West, TORONTO.

Limited.



(FABRIQUE AU CANADA

Injecteur Automatique

CODETS A HUILE ET A GRAISSE, "CAGE" A EAU.

Penberthy Injector Co. Limited
WINDSOR, ONT.

Empire Machine & Metal Stamping Co. Limited,

1012 YONGE STREET, TORONTO.

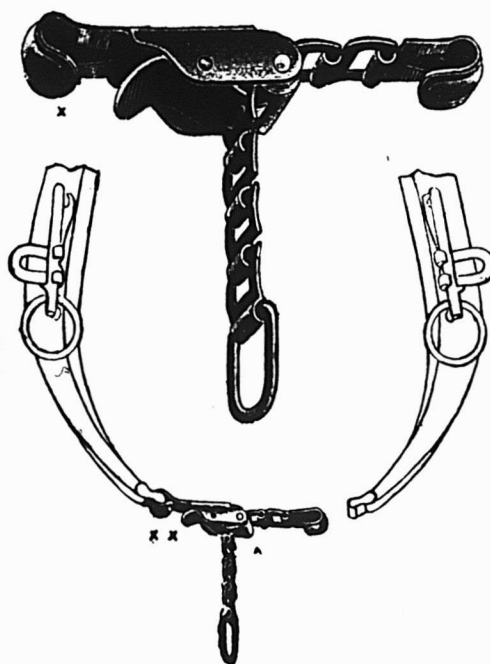

Chaines patentées d'attelles de colliers de Roy Dodson.

EXPERTS EN ETAMPAGE DE METAUX

DE TOUTE DESCRIPTION.

Nous transformons tous les genres de Toles d'acier, Laiton, Aluminium, sous toutes les formes.

Si vous avez du trouble avec des Pièces fondues d'aucune sorte, envoyez-nous vos échantillons, et nous vous coterons des prix sur ces mêmes pièces étampées sur acier et qui seront plus solides, plus légères et à meilleur marché.

tuent la première phase de la métallisation; elles ont pour but de préparer la surface sur laquelle on veut effectuer le dépôt métallique. Pour fixer les idées, nous supposons qu'il s'agit de dorer du bois, la dorure étant l'application la plus simple et la plus courante. Mais ce que nous dirons de la métallisation par les feuilles d'or pourra être répété, sans aucun changement, pour l'application des feuilles d'aluminium, d'argent ou de platine.

A l'aide d'un pinceau plat et large à frottement très doux, dont les doreurs se servent et que l'on appelle *palette à dorer*, on enlève les feuilles d'or du petit cahier qui les contient; en appuyant légèrement la palette sur la feuille en disposant le cahier au-dessus de la surface à dorer et faisant glisser le pinceau parallèlement à cette surface. Ces feuilles d'or, étant très minces, sont fort fragiles; il faut donc opérer avec douceur, éviter les courants d'air, pour empêcher le déchirement des feuilles. On applique alors chaque feuille sur le bois de façon à recouvrir la plus grande surface possible. Les débris des feuilles sont utilisés de la même façon, avec la palette, pour recouvrir les parties de la surface à métalliser qui se trouvent à nu après cette première opération. Quand toute la surface du bois est recouverte d'or, il reste à faire

adhérer celui-ci; pour cela, il suffit de frotter avec la palette jusqu'à ce que toute la surface que l'on veut métalliser ait été recouverte. Si l'on veut métalliser certaines parties avec d'autres métaux, on opérera de la même façon, en ayant soin d'attendre, avant chaque nouvelle opération, que la couche précédente soit complètement sèche et parfaitement adhérente.

Telle est la suite des opérations simples à effectuer, que l'on peut parfaitement réussir après un petit nombre d'essais. Au moment où les villégiatures vont s'ouvrir, il sera peut-être intéressant pour nos lecteurs de connaître un passe-temps agréable à la campagne, pour les jours de mauvais temps; ils nous sauront peut-être gré de leur avoir indiqué comment ils pourront aisément obtenir la métallisation du bois, qui peut, par exemple, s'appliquer à l'enjolivement des cadres et donner à ceux-ci un aspect artistique, original, où la fantaisie décorative d'un chacun peut trouver matière à s'exercer agréablement.

EUGENE HOFFMANN.

LES APPLICATIONS DE L'ELECTRICITE A LA NAVIGATION

L'électricité joue un rôle de plus en plus considérable dans la navigation. Les navires de guerre et les paquebots de

commerce emploient chaque jour davantage ses services.

Citons comme exemple le plus grand steamer allemand, le plus récemment mis en service, le *Kaiser Wilhelm II*, dans lequel le rôle de l'électricité est des plus importants. Non seulement toutes les parties de ce magnifique bâtiment sont éclairées à l'électricité, mais en outre les cabines possèdent toutes un poste téléphonique et sont chauffées à volonté au moyen de radiateurs électriques. Les salons et les salles à manger contiennent 104 de ces radiateurs.

Enfin, en cas de danger, toutes les cloisons étanches sont fermées électriquement, instantanément, de la passerelle du commandant, par un tableau de commande qui permet d'actionner les moteurs électriques manœuvrant chacune des quarante portes. Ce tableau comporte des lampes-pilotes qui indiquent au commandant si les portes sont ouvertes ou fermées et lui permettent d'agir en conséquence. En outre, de nombreuses sonneries d'alarme disséminées dans toutes les parties du navire, préviendraient l'équipage que les portes vont être fermées et qu'il doit se réunir près des escaliers de sortie. Le courant électrique nécessaire à toutes ces applications est fourni par des dynamos actionnées par les machines à vapeur du navire.

VERNIS et JAPANS
SUPERIEURS . . .

McCASKILL,
DOUGALL
& CO.,

Fabricants

Vernis Standard pour Voitures
" " " Bateaux

BUREAUX :

161 SUMMER STREET, 30 RUE ST-JEAN,
Boston, Mass., U.S.A. Montréal, P.Q.

Avez-vous des Barils

A VENDRE ?

NOUS RACHETONS les bons
barils de chêne sain ayant
contenu de l'huile de Lin,
Térébentine, Vernis et
Huile à machines . . .

Nous manufacturons l'

HUILE DE LIN
CRUE et CUITE



"GARANTIE PURE"

CANADA LINSEED OIL MILLS, Ltd.
MONTREAL.

COMMENT LES NOIRS EXTRAIENT L'OR A LA COTE D'IVOIRE

On s'occupe beaucoup depuis peu des gisements d'or qui existent à la Côte d'Ivoire, et des sociétés se sont fondées pour exploiter ces richesses minérales. De temps immémorial les indigènes extraient de l'or. Voici comment ils procèdent au dire d'un voyageur, M. Louis Le Barbier.

Figurez-vous, à fleur de coteau, le long du filet d'eau coulant au fond du lit de la Bimbetta, sur une longueur de 1,200 mètres et sur une largeur de 100 à 200, plusieurs milliers de puits creusés aussi près que possible les uns des autres, de telle sorte que le sol ressemblait à une éponge ou à une écumoire gigantesque. Tout autour de ces trous, dont plusieurs ont plus de 20 mètres de profondeur, des femmes, des hommes, des enfants, occupés à remonter la terre sortant des puits, et à la laver. Et de place en place, impassibles, enveloppés de grands boubous blancs, des chefs d'esclaves, avec leur fusil en bandoulière, et leur fouet sur l'épaule, surveillant le travail des captifs de leurs maîtres, et tenant courbé sur sa tâche ce peuple de travailleurs.

On eût dit une véritable fourmillière humaine.

Tout ce monde, nu ou à peu près, les femmes de soixante ans, comme les fillettes de douze à quinze, suait et soufflait sous un soleil de feu, enfoncé dans la vase jaunâtre jusqu'aux genoux, peinant sans arrêt.

Successivement, nous visitâmes plusieurs puits; il fallait faire attention en marchant, une chute au fond de l'un d'eux eût été dangereuse, et un bain dans l'une des cuvettes de "lavage" eût manqué de charme, malgré la chaleur. Nous nous tirâmes de cette promenade sans encombre, et pûmes constater que partout le travail s'opérait de la même façon.

Voici comment on procède au Siéké:

Les excavations sont faites par deux hommes; l'un qui creuse, le second qui remonte la terre et se tient prêt à porter secours à son camarade, au cas, d'ailleurs très rare, d'éboulement. Quand on est arrivé à la profondeur voulue pour que la terre extraite soit travaillée, profondeur qui varie de l'affleurement du sol à 15 ou 20 mètres, de profondeur, suivant les endroits, l'homme du haut est quelquefois remplacé par une femme, mais c'est l'exception. Celui qui est au fond reste au travail toute la journée; quelquefois seulement, il alterne avec son camarade chargé de remonter les matières extraites, mais en principe il ne revient à la surface du sol qu'à midi pour déjeuner et le soir, quand la journée est finie. Les puits sont ronds et ont en moyenne 40 centimètres de rayon.

A côté de chaque excavation, se trouve une cuvette, creusée dans le sol même, et

dans laquelle, chaque matin, les femmes mettent l'eau destinée aux lavages. Cette eau doit servir toute la journée.

A chaque puits, sont attachées deux équipes de laveuses: chaque équipe comprend deux femmes ou jeunes filles; quelques-unes paraissent fort adroites; ce sont les vieilles généralement. Depuis le matin jusqu'au soir, elles travaillent la terre extraite des puits. Cette opération se fait avec une série de calebasses de différentes grandeurs. On commence par la plus grande: elle est aux trois quarts remplie de terre; on verse de l'eau sur cette terre, de façon à la délayer et à en faire une boue liquide. Les femmes agitent ce mélange en le faisant tourner toujours dans le même sens: les cailloux, les poids lourds, l'or, tombent au fond de la cale-basse. De temps à autre, on rejette de la terre, et on ajoute de l'eau; on rejette également les morceaux de quartz que les noirs ne travaillent jamais; on fait passer le mélange d'une plus grande dans une moindre calebasse; on continue à remuer, à rejeter de la terre, des graviers... et au bout d'une demi-heure environ, il ne reste plus dans la dernière calebasse — petite celle-là, — qu'une très faible quantité de poussière ou boue noirâtre dans laquelle brillent au soleil des points lumineux; c'est l'or qui miroite.

Au Siéké, l'or venant des lavages est quelquefois en pépites, — peu grosses en général — et ordinairement en poudre. Il est de belle apparence, d'un beau jaune foncé et assez lourd. Malgré cela, étant donné le mode de travail, que la même eau sert aux lavages du matin au soir, qu'elle est même convertie dès onze heures ou midi en une bourbe aussi épaisse que la terre qu'elle est chargée de délayer, on considère que les laveuses, malgré leur habileté, perdent de 20 à 35 pour cent de l'or contenu dans les terres qu'elles travaillent.

On peut affirmer qu'à Dambadela, tous les lavages donnent de l'or et estimer à \$3.60 ou \$4.00 par jour la récolte d'une équipe complète [deux hommes et quatre femmes], en prenant pour base l'or à 2 fr.50 [50c] le gramme, prix auquel l'acheteur sur place les traitants indigènes. Exploitée scientifiquement, la Côte d'Ivoire pourrait devenir un centre important de la production aurifère.

Encre à copier. — La composition que nous allons donner permet d'obtenir une encre à copier qui a une puissance copiante assez grande pour qu'on n'ait pas besoin de soumettre à une forte pression les textes dont on veut prendre copie, et qu'il ne soit pas utile par conséquent de posséder une presse: dans 30 grammes de glycérine, on fait dissoudre 80 centigrammes de bleu d'aniline, puis 45 centigrammes d'alun, et l'on ajoute au tout assez d'eau pour faire un poids total de 120 grammes.

UTILISATION DES DECHETS ET DES RESIDUS INDUSTRIELS

Suite

Ateliers de travail du bois. — Les scieries, les raboteries et autres ateliers où le bois est travaillé mécaniquement fournissent comme déchets, de la sciure et des copeaux qui peuvent, grâce à l'emploi de grilles spéciales, remplacer quelquefois entièrement la houille pour le chauffage des chaudières à vapeur et des chambres de séchage du bois.

A la raboterie de M. Troye, de Bordeaux, la sciure et les copeaux des scies à ruban et des raboteuses sont conduits, grâce à l'aspiration d'un puissant ventilateur, dans une chambre placée au voisinage des chaudières. On fait tomber cette sciure et ces copeaux dans une caisse ou trémie au fond de laquelle se trouve une vis sans fin, pénétrant, par une de ses extrémités, dans la boîte à feu. Deux cônes étagés permettent de donner par courroie, à la vis sans fin, la vitesse convenable pour réaliser automatiquement l'alimentation du foyer. La caisse, analogue comme forme aux wagons à bascule utilisés pour les terrassements, est comme ceux-ci, supportée par un chariot muni de quatre roues; on peut ainsi remplir facilement la caisse en l'approchant du local voisin où se trouve la réserve de sciure et copeaux.

Dans la sciure mécanique Noël et Cie, à Nogent-l'Artaud, le directeur, M. Henri Varlet, a reconnu que la sciure du chêne donne un meilleur rendement comme combustible lorsqu'on l'emploie douze à quinze jours après sa production; à cet effet, la sciure fraîche est entassée pendant cette durée de temps sous un hangar couvert. M. Varlet a apporté au foyer du générateur de vapeur une modification heureuse qui permet de réaliser l'emploi économique et rationnel de la sciure comme combustible; il est arrivé à assurer le fonctionnement d'un générateur semi-tubulaire à bouilleurs de 80 mètres carrés de surface de chauffe avec une dépense journalière de 8 mètres cubes de sciure.

Des essais ont été tentés pour fabriquer des briquettes avec la sciure de bois. Parmi les procédés qui paraissent avoir donné les meilleurs résultats, nous citerons ceux employés par quelques scieries d'Autriche et de Suède. En Autriche la sciure est chauffée à sec, jusqu'à ce que les éléments goudronneux qui doivent servir de matière agglutinante soient au moment de se séparer; de la sciure passe sur des plaques de fer chauffées à la vapeur et arrive dans une trémie qui la conduit à la presse servant à faire les briquettes.

A Fagersta, en Suède, on utilise comme matière agglomérante le goudron provenant des gazogènes. La pâte formée de

Le Systeme de Chauffage QUE RÉCLAME LE PUBLIC.

LA PUBLICITÉ est une nécessité aujourd'hui dans les affaires. Nous qui sommes connus dans tout le Canada comme ayant atteint le sommet dans la fabrication des appareils de chauffage, et de cuisine, nous y avons recours et nous apprécions son pouvoir d'amener des affaires. Nous venons justement de préparer une série d'annonces sur le chauffage de la maison et sur l'efficacité du chauffage avec

La Fournaise à Eau Chaude 'Oxford' et les Radiateurs 'Oxford'

Nous faisons l'éducation du public en matière de chauffage des maisons à l'eau chaude. Chaque maîtresse de maison recueille les points de supériorité du système de chauffage OXFORD et lorsqu'elles se décident à installer ce système, elles insistent pour avoir le nôtre. Nous vous envoyons ces clientes. Traitez-les bien lorsqu'elles viendront, en leur donnant ce qu'elles veulent — le meilleur.

THE GURNEY - MASSEY CO., Ltd.,

WINNIPEG,

TORONTO, Canada,

VANCOUVER.

THE GURNEY-MASSEY Co. Ltd., 385-387 rue St-Paul, Montreal.

Pourquoi pas ?

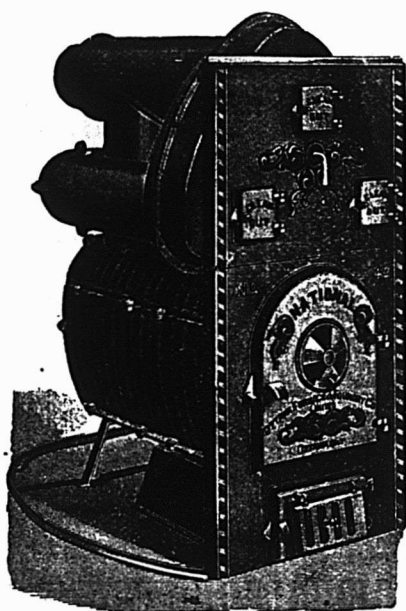

POURQUOI ne pas examiner les mérites des Fournaises à Air Chaud "National" pour le chauffage de la maison, soit au bois, soit au charbon ?

C'est une question intéressante

Nous vous dirons comment vous assurer la **Santé** et le **Confort** à la maison, et cela, avec la plus grande **economie** et le **moins de trouble**.

ECRIVEZ-NOUS DONC AUJOURD'HUI MEME.

Fabricants des Poeles de Cuisine et Fournaises "Standard".

OTTAWA FURNACE & FOUNDRY COMPANY, Ltd.

OTTAWA, ONT.



87 p. c. de sclure de bois et de 13 p. c. de goudron passe dans une presse qui la moule en briquettes de 44 mm d'épaisseur. Un mètre cube de briquettes obtenues vaporise, d'après MM. Colomer et Lordier, autant que 0,760 m³ de charbon.

Un usage plus récent de la sclure et des copeaux de bois consiste à les traiter dans un gazogène à distillation renversée, tel que le gazogène Riché, dans le but d'obtenir un gaz convenable pour le chauffage et la force motrice. A cet effet, on place les copeaux et la sclure dans des cornues verticales fort longues, que l'on charge par le haut et que les gaz du foyer viennent surtout lécher par le bas, où la température atteint son maximum.

Peignages de laines.—Les eaux résiduelles des peignages de laine sont souillées par de la laine brute, du sable, de la terre, du suint, des éléments de savon qui a servi au dégraisement, des huiles qui ont été introduites pour faciliter le peignage, etc.

Ces eaux peuvent se diviser en trois catégories qui doivent être traitées séparément: les eaux de désuintage, les eaux de lissage et les eaux de lavage.

Les eaux de désuintage sont fournies par le lavage à l'eau froide des laines en suint; elles sont recueillies lorsque, après leur passage sur plusieurs laines, elles marquent de 10 à 12°B. Ces eaux évaporées à siccité laissent un résidu que l'on

calcine dans des cornues. La calcination fournit un gaz qui peut être utilisé pour l'éclairage, et il reste dans les cornues un corps qui, repris par l'eau, fournit un tanin potassique brut contenant environ de 70 à 80 p. c. de carbonate pur. Habituellement 100 kg de laine en suint fournissent 5 à 7 kg de carbonate de potasse brut.

Les eaux de lissage des laines renferment une partie des huiles qui ont été introduites pour faciliter le peignage de la laine et du savon qu'on a employé pour émulsionner ces huiles. Le traitement de ces eaux permet de récupérer une matière grasse qui peut être utilisée à la fabrication des savons et dont le prix varie de 60 à 80 francs les 100 kg. Cette récupération s'effectue en exprimant le magma qu'on obtient par l'addition aux eaux de lissage, d'une faible quantité d'acide chlorhydrique.

Les eaux de lavage des laines sont les plus difficiles à épurer. Comme leur composition dépend de la nature des laines et du traitement qu'on leur fait subir, il faut que l'industriel détermine au préalable leur composition, c'est-à-dire leur teneur en matières grasses, en matières organiques et en matières minérales solubles ou insolubles.

Au peignage que M. Holden possède à Croix-Wasquehal (Nord), les eaux à épu-

rer présentent par décimètre cube la composition suivante:

Matières grasses	9,500
Matières organiques	3,841
Matières minérales	7,082

Ces eaux sont traitées dans un bassin en tôle, doublé de plomb, où l'on introduit 5 kg d'acide chlorhydrique de commerce à 22°B, par mètre cube.

Il se forme à la surface de l'eau un magma des matières terreuses. L'eau claire qui se trouve au-dessous du magma est rejetée après avoir été saturée par de la chaux (environ 150 g par mètre cube d'eau). On exprime à chaud le magma qui fournit une graisse non saponifiable et laisse un résidu contenant encore un peu de matière grasse. Ce résidu traité par le sulfure de carbone est exprimé pour recueillir la graisse qu'il contient et laisse finalement un tourteau susceptible, dans certaines circonstances, d'être employé comme engrais. Par un procédé tenu secret, on traite les graisses pour isoler l'acide cérotique des autres acides gras, et on saponifie à l'autoclave les acides oléique et stéarique.

On récupère ainsi 6 kg de graisse par mètre cube d'eau savonneuse. La graisse valant 25 francs les 100 kg et le coût de l'acide chlorhydrique et de la chaux pouvant être estimé à 0,22 francs par mètre cube d'eau traitée, on voit que l'opéra-

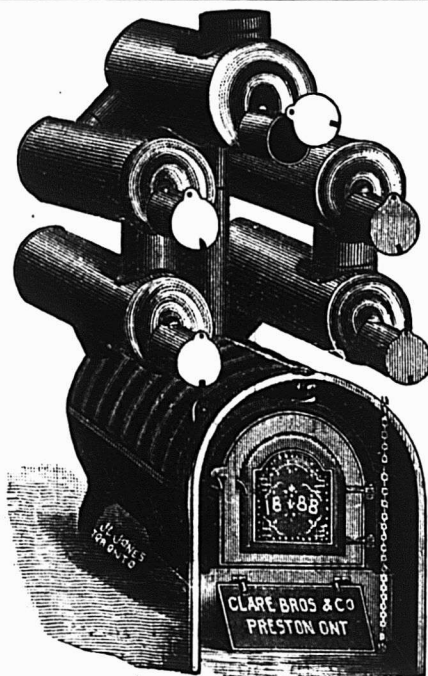

Nous manufacturons toutes sortes de

**Fournaies à Air Chaud
Bouilloires à Eau Chaude,
Fournaies, Poêles de Cuisine,
Ustensiles de Cuisine en fonte.**

CLARE BROS. & CO., PRESTON, ONT.

Agent de Montreal : F. P. DRAPER, 46 rue Waverly.

Cuirs Fins et Cuirs Domestiques

Ce département est sous la direction de M.
TELESPHORE AUGER, l'expert bien connu.

Fournitures pour Cordonniers

Ce département est sous la direction d'un autre
expert dans sa ligne : M. OVILA POIRIER.

Garnitures de Harnais, Cuirs en tous genres pour Harnais, Outils de Selliers

Assortiment très complet.

Voyez notre stock et comparez nos prix, avant de
placer vos commandes.

Hector Lamontagne & Cie

292, rue St-Paul et 133, rue des Commissaires,

MONTREAL

Le poêle à l'huile "Standard"

SANS MÈCHE

EST RECONNU COMME ETANT LE MEILLEUR SUR LE MARCHÉ

FLAMME BLEUE SEMBLABLE A CELLE DU GAZ.

Pas de fumée
Pas d'odeur
Pas de mèche

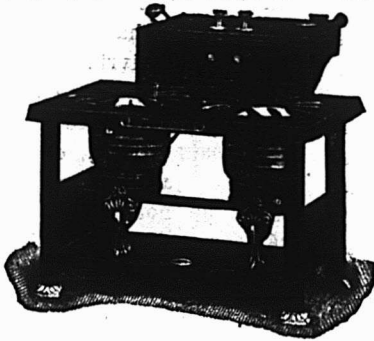

Bruite la gasoline ou l'huile avec un égal succès.

Pour la variété des grandeurs, style, le fini et la durabilité, ils n'ont pas d'égaux.

The

Thos. Davidson Mfg. Co.

MONTREAL.

Ltd.

L'ASSURANCE LA MOINS CHÈRE DU MONDE

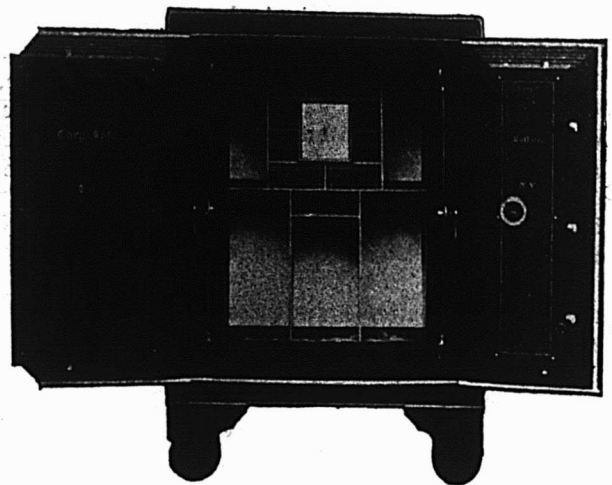

Vous est-il jamais venu à l'idée qu'un coffre-fort "Cary" est la forme d'assurance la moins chère. Vos livres, vos documents, vos mémoires sont un actif de très haute valeur en cas d'incendie. Ils vous fournissent un inventaire ; votre règlement avec les compagnies d'assurance est basé en très grande partie sur les rapports qu'ils contiennent. Sachant ces faits, il vous convient d'acheter le meilleur coffre-fort que vous puissiez trouver. Une petite économie dans le prix d'achat d'un coffre-fort peut risquer des centaines et peut-être des milliers de dollars, parce que vous n'aurez pas acheté un coffre-fort à l'épreuve du feu. Employez toujours un coffre-fort "Cary". Notre porte à sept bourrelets avec garniture en asbestos est le plus nouveau genre dans les coffres-forts.

Insistez pour avoir un coffre-fort "Cary" et, pour l'acheter à des prix et à des conditions corrects, écrivez à

FORD & FEATHERSTONE,

10 JOHN ST., NORTH, - - HAMILTON, ONTARIO

VERNIS A

Chaussures Whittemore

Le "STANDARD" du Monde

Les plus anciens et les plus grands Manufacturiers de Vernis a Chaussures du Monde.



"Gilt Edge"

Le seul Vernis pour Chaussures de Dames qui réellement contienne de l'huile. Assouplit et conserve. Donne un magnifique poli. Une fois essayé toujours employé. La plus grande quantité. La plus belle qualité. Vernit sans brosser, économisant ainsi temps, travail et brosses.

En vente chez tous les Epiciers en Gros.

Maison Fondée en 1869

Médaille d'Or à l'Exposition de Paris 1900

Sellerie Moderne !!

La plus grande Manufacture du genre au Canada

A. Lamontagne & Co. limitée
1902 RUE NOTRE DAME

Fabricants et Importateurs

des meilleurs produits américains et étrangers. Toujours en mains l'assortiment le mieux varié de

HARNAIS, SELLES ET ATTELAGES DIVERSES

Aussi toutes espèces d'accessoires pour chevaux : Couvertes, Fouets, Licoux, Brosses, Etrilles, Etc., Etc.

Edifice Balmoral,

1902 RUE NOTRE-DAME,

MONTREAL.

tion permet de réalliser un bénéfice appréciable.

Un traitement intéressant des eaux de lavage des laines est encore celui réalisé par MM. Delattre père et fils, dans leur important peignage de Dorignies-les-Doual. Ce traitement, dont nous nous contenterons d'indiquer le principe, consiste :

1. A procéder à une décantation préliminaire des eaux de lavage, de façon à faire déposer les sables, qui en raison de leur richesse en azote, potasse et produits ammoniacaux, sont utilisés comme engrais;

2. A séparer les matières grasses par de l'acide sulfurique en léger excès et à procéder à la neutralisation de l'acide par de la chaux;

3. A traiter les résidus grassex en vue d'obtenir, d'une part, de la graisse "suintine" et, d'autre part, des tourteaux qu'on épulse méthodiquement avec la benzine, de façon à extraire presque toutes les graisses qui y sont incorporées;

4. A additionner de superphosphate de chaux les tourteaux dégraissés, afin d'obtenir un engrais très riche en matières fertilisantes.

Les matières grasses extraites des eaux de lavage des laines sont utilisées en stéarinerie, en savonnerie et dans la fabrication des huiles de graissage.

Amidonneries. — Le travail des amidonneries consiste à soumettre des grains (blé, maïs, riz) à un trempage préliminaire. Il se produit une fermentation putride. L'amidon est précipité et on le recueille par décantation.

On a ici trois variétés d'eaux résiduaires: l'eau de trempage du maïs chargée d'impuretés, fermentant rapidement et d'une odeur repoussante, l'eau de lavage du riz, l'eau provenant de la décantation.

Lorsque les amidonneries sont placées au voisinage des champs de culture, le sol peut être employé comme épurateur. Les eaux résiduaires se purifient en abandonnant au profit de l'agriculture, les principes fertilisants qu'elles contiennent en assez grande proportion. Seulement il faut que le terrain ait une perméabilité suffisante et uniforme. Les terrains formés de sable ou de gravier et d'un peu d'argile, se prêtent très bien à l'épuration par irrigation, et ces terrains permettent d'épurer une moyenne de 60 à 100 m cubes d'eau par hectare en vingt-quatre heures.

Si l'épuration par le sol n'est pas possible on purifie chimiquement l'eau au moyen du perchlorure de fer et de la chaux. On filtre le liquide en arrêtant les particules solides au moyen de conduits à chicanes qui forcent ces particules à se déposer. L'eau épurée peut servir de nouveau au lavage des pommes de terre et les tourteaux obtenus comme ré-

sidus sont employés comme engrais. Au moyen des filtres Paul Gaillet, de Lille, 2 kg de perchlorure de fer et 3 kg de chaux permettent de retirer 13 kg de tourteaux secs.

Fabrique de colle. — Le traitement des eaux résiduaires des fabriques de colle peut s'effectuer également avec le perchlorure de fer et la chaux. En employant par mètre cube d'eau à traiter 2 kg de perchlorure de fer et 4 à 5 kg de chaux, on a un dépôt abondant qui se rassemble rapidement en un liquide parfaitement clair, incolore et désinfecté. Le dépôt boueux passé au filtre-pressé sert comme engrais.

Travail de la corne. — La corne de mouton et la corne de bœuf servent à la fabrication de peignes et de boutons. Le tronçonnage de la corne brute laisse comme déchet la pointe, et les diverses opérations de la fabrication donnent lieu à la production de poussières et de déchets qui, dans quelques usines, sont considérés comme étant sans valeur.

Il est pourtant possible d'utiliser tous ces déchets et en particulier les fabriques de Labastide-sur-l'Hers, dans l'Ariège, ne laissent rien perdre des résidus de leur fabrication. Elles vendent les pointes de cornes pour la fabrication des manches de couteaux et des tuyaux de pipes. Les autres déchets sont transformés en filaments tenus dans des usines spéciales dont une existe à Larroque-d'Olmes. Ces filaments, mélangés aux poussières, sont livrés comme engrais aux viticulteurs, sous le nom de cornailles-frisons; ils contiennent près de 14 p. c. d'azote et sont très appréciés. Leur prix varie entre 20 et 25 francs les 100 kg.

Toutes les parties de la corne se trouvent ainsi utilisées.

Industries chimiques. — Les développements de la chimie industrielle ont permis de faire rentrer dans le cercle des opérations, des résidus qui, au lieu d'être une cause d'encombrement et d'insalubrité, sont utilisés, régénérés, revivifiés. Nous allons signaler les principaux résultats acquis afin qu'ils servent d'exemple et de stimulant à tous ceux qui veulent, en matière d'industrie chimique, arriver, par l'emploi de tous les résidus de valeur, à produire au plus bas prix possible.

Une des plus belles utilisations des résidus est la régénération du bioxyde de manganèse dans la fabrication du chlore par le procédé Weddon. La solution de ce problème, trop connue actuellement pour que nous la donnions, était d'autant plus importante que le prix du bioxyde de manganèse augmentait par suite de l'emploi de plus en plus considérable de ce corps pour les ferro-manganèses utilisés dans la fabrication de l'acier Bessemer.

On sait que le traitement du sel marin ou chlorure de sodium par l'acide sulfurique, fournit du sulfate de soude et de l'acide chlorhydrique qui, en raison de ses débouchés relativement restreints, est souvent une gêne dans les usines. La réaction indiquée par Deacon et dont les travaux de Hurter, de Kolb et de Hargreaves ont achevé de réaliser l'application, permet d'extraire le chlorure de cet acide chlorhydrique. Cette réaction consiste à utiliser la transformation du chlorure cuivrique en oxychlorure par l'action de la chaleur en présence de l'air; le chlorure cuivrique contient deux atomes de chlore, un de ces atomes se dégage quand il passe à l'état d'oxychlorure; mais celui-ci, en présence du gaz chlorhydrique, repasse à l'état primitif, dégage de nouveau le chlorure qu'il a fixé, et ainsi de suite, le sel de cuivre servant d'une façon continue à l'extraction du chlore de l'acide qui se dégage des fours à sulfate.

Un second résidu de la fabrication du carbonate de soude par le procédé Leblanc, la charrée, comme on l'appelle, a été longtemps inutilisé. Ce résidu qui contient, à l'état de sulfure et de sulfate de calcium, tout le soufre du sulfate de soude employé, était très encombrant et dégageait sous des influences diverses de l'hydrogène sulfuré qui occasionnait souvent de graves accidents. De plus, en s'oxydant à l'air, il se transformait en bisulfure soluble et donnait ces liquides jaunes qui en arrivant dans les rivières rendaient les eaux infectes. Aussi a-t-on cherché à utiliser ces résidus, et on sait actuellement en extraire le soufre qu'il contient d'une façon satisfaisante. Ce soufre rentre en fabrication concurremment avec la pyrite en tête de la batterie productrice d'acide sulfurique.

La fabrication de la soude par le procédé Solvay vient aussi nous fournir d'intéressants exemples de régénération des résidus. Ce procédé appliqué dès 1855 dans la magnifique usine de Dombasle près Nancy consiste à saturer de gaz ammoniac une solution de sel marin et à traiter le tout dans des appareils appropriés par un courant d'acide carbonique à la pression de 1.1-2 à 2 atmosphères. Dans ces conditions, il se forme du bicarbonate d'ammoniaque, qui réagissant sur le sel marin, donne, par double décomposition, du bicarbonate de soude et du chlorhydrate d'ammoniaque. Le bicarbonate de soude, soumis à l'action de la chaleur, perd une molécule d'acide carbonique qui rentre en travail, et donne du carbonate de soude sec qu'on peut vendre directement ou sous la forme de cristaux après l'avoir fait dissoudre et recristalliser. Quant au chlorhydrate d'ammoniaque, il peut être utilisé de deux façons:

PRIX COURANTS.—MONTREAL, 2 JUILLET 1903.

Antimoine
La lb..... 0 10

Articles en broche
2 1/2 p.c. de la liste.

Balances
Warrens Standard, 40 p.c.
" Champion, 50 p.c.
Fairbanks Standard, 35 p.c.
" Dominion, 55 p.c.
" Richelieu, 55 p.c.

Barattes
Revolving, monture en acier, No 0, 8.03
No 1, \$8.50; No 2, \$9.00; No
\$10.00; No 4, \$12.00; No 5, \$16.00
pour monture en bois, 20c de moins
sur la liste ci-haut. Livraison à
la manufacture 53 p.c., en magasin à
Montréal, 51 p.c. Termes 4 mois ou
3 p.c. 30 jours.

Collets d'essieu, 65 p.c. de la liste.

Blanc de Plomb
Par..... 100 lbs 5 25
No 1..... " 4 87 1/2
No 2..... " 4 50
No 3..... " 4 12 1/2
No 4..... " 3 75
Decorators Special (pour usage extérieur)
en paquets de 12 1/2 lbs, extra..... 1/2 c
" 7 @ 10 " " 1c
" 3 @ 5 " " 2c
" 1 et 2 " " 2 1/2 c

Escompte: par quantité d'une tonne en
une seule livraison 10 p.c. et pour quan-
tités moindres 5 p.c.

Boulons et Noix
Boulons à voiture Norway, (\$3.00) 55 p.c.
" carrés, (2.40) 55 p.c.
" ordinaires, 50 p.c.
" machine, 50 et 5 p.c.

Tire-fonds, 70 p.c.
Boulons à lisse, 65 et 5 p.c.
Blanc de boulons, 50 et 5 p.c.
Bolt Ends, 50 et 5 p.c.
Boulons à charnus, 50 et 5 p.c.
Noix, carrées, moins 3/4 c de la liste.
Noix, hexagones, moins 3/4 c de la liste.
Boulons à bandage, 66 1/2 p.c.
Boulons à poêle, 67 1/2 p.c.
Noix, en lots de 50 lb, 1/4 c par lb extra;
pour moins de 50 lb, 1/2 c extra.

Briques réfractaires
Ecosaises..... le mille 17 00 22 00
Anglaises..... " 16 00 22 00

Broche
Acier fin pour embouteillage, matelas, ba-
lais, sonnettes, etc., 17 1/2 p.c. sur la liste.

Culvre jaune..... 60 p.c.
Copper (culvre rouge)..... 60 "

Broche galvanisée.

No 5..... le 100 lbs 3 70
" 6 à 8..... " 3 15
" 9..... " 2 50
" 10..... " 3 20
" 11..... " 3 25
" 12..... " 2 65
" 13..... " 2 75
" 14..... " 3 75
" 15..... " 4 25
" 16..... " 4 50
" 17..... " 4 95
" 18..... " 5 20

Poil, Brûlé et Hüllé.
No 0 à 9, 100 lbs 2 50
" 10..... " 2 58
" 11..... " 2 63
" 12..... " 2 70
" 13..... " 2 80
" 14..... " 3 90
" 15..... " 3 05
" 16..... " 3 20
Brûlé; p. tuyau.. 100 lbs 5 55 7 00
moins 10 p.c.

A foie, en acier, Nos 13, 13 1/2 et 14;
coupés de longueur, esc. 20 p.c.
sur la liste.

Broche barbelée
Galvanisée..... le 100 lbs 2 80
" Plain twist.. " 2 80
" f.o.b. Cleveland, \$2.67 1/2 les
100 lbs pour moins d'un char et \$2.45
pour lot d'un char.

Broquettes, clous, etc.
Broquettes pour boîtes à fromage, bleues
85 et 12 1/2 p.c.
" vaille, noires et étamées 85 p.c.
" à tapla, bleues, 90 et 15 p.c.
" étamées, 80 et 20 p.c.
" en bri, 40 p.c.
" coupées, bleues, en dos. 80 p.c.
" loose, 80 p.c.
" Suèdes bleues et éta-
mées, loose 80 et 10 p.c.

Broquettes en dou. line, 75 p.c.
de bou. rou., 85, 12 1/2 et 13 1/2 p.c.
à qua. ta. ce farine, esc. 35 p.c.
sur a liste.

Clous de tonnelier.. 40 p.c. sur la liste.

Cable, etc.
Best Manila..... Base lb. 0 14 1/2
British Manila..... " 0 12
Sisal..... " 0 11 1/2
L'athyarn simple.... " C 11
L'athyarn double.... " 0 11 1/2
Jute..... " 0 08
Coton..... lb. 0 14 1/2 à 0 15 1/2

Canistres à Lait
40 p.c. de la nouvelle liste.

Carvelles
F.o.b. Montréal, Toronto, Hamilton, Lon-
don, St-Jean et Halifax.
Pressées 1/2 p. Esc. 20 p.c. 4 75 0 00
" 5-16 " 4 50 0 00
" 6-16 " 4 25 0 00
" 7-16 " 0 00 4 10
" 8-16 " 0 00 3 90

Chaines
3-16 No 6..... 100 lbs 11 50
3-16 exact 5..... " 10 00
3-16 Full 4..... " 9 50
3/4 exact 3..... " 9 00
3/4..... " 7 50
5-16..... " 5 00
"..... " 4 30
7-16..... " 4 10
"..... " 4 00
9-16..... " 3 85
"..... " 3 70
"..... " 3 60
"..... " 3 55
1..... " 3 50

En lot de char 10c de moins.

Chaines à vache..... esc. 40 p.c.
" fermant en dehors..... " 65 p.c.
Ferremens de chaîne à vache..... " 35 p.c.
Chaines à traits..... " 45 p.c.

Jack Chain en acier, simple et
double..... ex. 40 p.c.
Jack Chain en culvre, simple et
double..... ex. 50 p.c.

Chaudières galvanisées
Patron Dufferin, la ds. 2 20 2 49 2 80
Cuvettes galvanisée.. 0 00 0 00 0 00

Ciment
Américain..... baril 2 20 2 40
Canadien Portland..... 1 90 2 25
Anglais..... " 2 15 2 25
Belge..... " 1 70 1 95
Allemand..... " 2 25 2 40
Hydraulique Canadien... 1 85 1 60

Ciseaux
B. & W. nickelés esc. 60 p.c.
Seymour's, esc. 50 et 10 p.c.

Ciseaux de Charpentier
Socket, Framing & Firmer
Warnock, 70 p.c.
P. S. & W., extra, 60, 10 et 5 p.c.

Clous à Cheval "C"
No 9 à 14..... par lb 0 20
" 8..... " 0 22
" 7..... " 0 24
" 6..... " 0 25
" 5..... " 0 28
" 4..... " 0 33
Escompte 40, 10 et 7 1/2 p.c.
Boîtes 25 lbs chaque.

Clous
Clous à cheval.
No 7..... 100 lbs. 24 00
No 8..... " 23 00
No 9 et 10..... " 22 00
Escompts 55 p.c. le qual.
" 57 1/2 p.c. 2e qual.
Boîtes de 1 lb., 1/2 c. net extra.

Clous coupés à chaud.
F.o.b. Montréal, Toronto, Hamilton, Lon-
don, Halifax et St-Jean, N.B.
Prix de base \$2.40 par lot de char
\$2.45 pour moins d'un char.
De 4 1/2 à 6 pcs..... 100 lbs. 2 45
3 1/2 à 4 " " " 2 50
3 à 3 1/2 " " " 2 55
2 1/2 à 2 3/4 " " " 2 60
2 à 2 1/2 " " " 2 75
1 1/2 à 1 3/4 " " " 2 85
1 1/4 " " " 3 10
1 " " " 3 45

Tole Galvanisée

"QUEEN'S HEAD", la meilleure et la plus durable.
"FLEUR DE LYS", ne le cede qu'a la "Queen's Head."

Ohaque feuille des deux marques, parfaite-
ment garantie.

EN VENTE CHEZ TOUS LES MARCHANDS DE GROS.

CANIFS
H. BOKER & CIE COUTEAUX
PERFECTIONNEE

MARQUE DE L'ARBRE

DEPOSEE
COUTELLERIE CISEAUX

En vente dans les principales maisons de Ferronneries en gros.

* ✝ "RODGERS"

Il n'y en a pas de véritable sans cette

Marque Exacte.

JAMES HUTTON & CO., Montreal.

Seuls Agents pour le Canada.

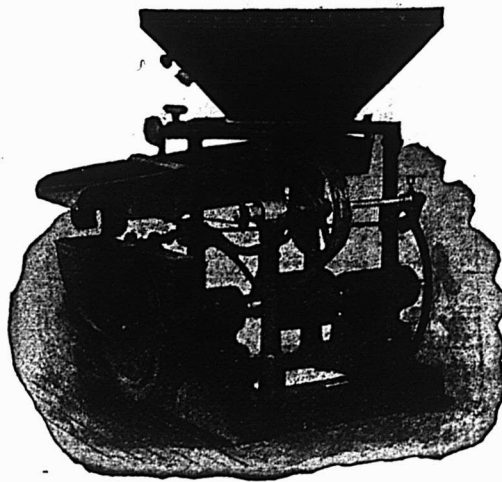

Nous invitons les proprié-
taires de moulins à
farine, de moulins à soie,
et autres de nous faire
parvenir leur adresse et
nous leur enverrons par
la maille, le catalogue et
un échantillon de grain
moulu par la moulange
Champion, modèle 1902.
Aucune autre moulange
n'égale la "CHAMPION"
pour moudre à perfection
et le plus économiqu-
ement possible, toute
espèce de grain.

S. Vessot & Cie.,
Seuls manufacturiers,
JOLIETTE, P.Q.

PRIX COURANTS.—MONTREAL, 2 JUILLET 1903.

Clous à finir.		
1 pouce.....100 lbs.	3 95	
1 1/4 ".....100 lb.	3 85	
1 1/2 ".....100 lb.	3 40	
2 ".....100 lb.	3 15	
2 1/2 ".....100 lb.	3 10	
3 ".....100 lb.	3 05	
Clous à quarts.		
1/4 pouce.....100 lbs.	3 70	A 4 MOIS
1/2 ".....100 lb.	3 20	
Clous à rivet.		
1 pouce.....100 lbs.	3 95	
1 1/4 ".....100 lb.	3 85	
1 1/2 ".....100 lb.	3 40	
2 ".....100 lb.	3 15	
2 1/2 ".....100 lb.	3 10	
3 ".....100 lb.	3 05	
Clous d'acier, 20 c. en sus.		
" galvanisés p. toitures 100 lbs	8 80	
" à ardoise, 1 pouce.....	3 85	
Clous de broche.		
F. O. B. Montréal, Gananoque, Toronto, Hamilton, London, Bradford et St-Jean, N. B. F. O. B. Halifax, en lots de chars.		
Prix de base au char \$3.40 et pour moins d'un char \$2.45.		
1 pouce, No 18, prix net, 100 lbs	3 70	
1 1/4 " No 15 " " "	3 45	
1 1/2 " No 14 " " "	3 10	
2 " No 13 " " "	2 85	
2 1/2 " No 12 " " "	2 85	
3 " No 11 " " "	2 75	
3 1/2 " No 10 1/2 " " "	2 60	
4 " No 10 " " "	2 60	
5 ponce, " " "	2 55	
5 1/2 et 6 ponce " " "	2 60	
5 et 6 ponce " " "	2 45	
En cuivre 50 p.c. sur la liste.		
Colle		
Commune.....lb 0 08 1/2	0 09	
French Medal.....0 11	0 12	
Bianche extra.....0 18	0 20	
Gelatine.....0 22	0 30	
Coopers.....0 19	0 20	
Corde à Chasals		
25 cts la lb.		
Coudes		
Bonds pour tuyaux polis.....dos	1 50	
" ordinaires....."	1 35	
Couplets		
nivre, net sur la liste.		
Fonte S. P., 60 p.c.		
Acier, 65, 10 et 2 1/2 p.c.		
Berlin Brsd, 70 et 5 p.c.		

Couplings		
Ex. 60 p.c. sur la liste. F. O. B. Montréal.		
Courroies		
Extra, 80, 10 et 5 p. c.		
Standard, 70 p. c.		
No 1, 70 et 10 p. c.		
Conteaux & Foin		
60, et 10 p. c. de la liste.		
Crampes		
Galvanisées.....100 lbs	3 00	
Unies.....100 lbs	2 80	
Crampes pour net à clôture 40 p. c.		
Crampes de Jalousies		
Toutes grandeurs.....0 00 0 00		
Cuivre		
En lingot.....lb. 15 1/2	0 15 1/2	
En barre et en feuille, 14 à 30 G.	10 p. c.	
Feuilles dures 2 x 4.....lb	0 23	
Tube Base.....lb	0 23	
Enclumes		
Wright's 80 lbs et plus.....lb	0 11	
Hay Budden 80 lbs et plus.....lb	0 09 1/2	
Brook's 80 lbs et plus.....lb	0 09 0 10	
Equerres		
Fer No 493.....la dos	2 45	
" 494....."	3 25	
Acier 60, 10 et 5 p. c.		
Etain		
Straits.....lb. 0 33	0 33 1/2	
Lamb and Flag—		
Lingots 56 et 28 lbs. par lb	0 00 0 00	
En barre 1c extra.		
Etope		
Navy.....le 100 lbs	5 50	
U. S. Navy....."	6 00	
Plumbers....."	3 25	
Eviars		
Acier et galvanisé, 45 p. c.		
Extension		
Clark, 40 p. c.		
Fanaux		
Cold Blast No 2.....dos	7 00	
Wright No 3....."	8 50	
Ordinaires....."	4 00	
Daahboard O. B....."	9 00	
No 0....."	5 75	
Peinturés 50c extra par dos.		
Faucilles		
50, 10 et 5 p. c. de la liste.		

Faulx		
Guaranteed.....la dos.	\$10 00	
Silver Steel Grain Scythes....."	9 60	
Cast Steel Grain Scythes....."	8 50	
Excelsior Concave....."	7 50	
Fine India Steel....."	7 25	
Clipper Scythes....."	6 50	
Bush Scythes....."	6 50	
Cast Steel....."	5 50	
Ferblanc		
Au Charbon — Allways ou egal		
Bte		
IC, 14 x 20, base.....	4 50	4 75
X. Extra par X et par cie.		0 75
(Caisse de 112 feuilles, 108 lbs, net).		
Au Coke — Lydbrook ou egal		
IC, 14 x 20, base.....	4 25	4 50
(Caisse de 112 feuilles, 108 lbs, net).		
Au Charbon—Terne-Dean ou egal		
IC, 20 x 28.....	7 50	7 75
(Caisse de 112 feuilles, 216 lbs, net).		
Feuilles Ferblanc pour bouilloires.		
(Caisse de 560 lbs.) la lb		
XX, 1 1/2 x 60, gauge 26	0 06	0 08 1/2
Feuilles étamées		
72 x 30 gauge 24.....	0 07	0 07 1/2
" " 28.....	0 07 1/2	0 08
" " 28.....	0 08	0 08 1/2
Fer et Acier		
Fer marchand, barre 100 lbs.	0 00	2 00
Fer fini....."	0 00	2 25
Fer pour fers à cheval....."	0 00	2 25
Feuillard mince 1 1/2 à 3 pos Base.....	2 10	2 25
Acier à liasse Base.....	2 10	2 25
" bandage.....	2 20	2 30
" machine.....		3 00
" pince.....	2 60	2 90
" ressort.....		3 00
la lb		
" outil T. Firth & Co.	0 12 1/2	0 13
" Jessop.....	0 00	0 13
" Black Diamond et		
B. C.....	0 08	0 11
" Sanderson.....	0 08	0 12
Fers à Cheval		
F. O. B. Montréal		
No 2		
et plus.		
Léger et pesant.....le qrt	3 65	3 90

Fers à neige.....	"	3 90	4 15
New Light Pattern.....	"	3 80	4 05
Featherweight Nos 0 à 4.....		5 35	
Fers " Toe weight " Nos 0 à 4.....		6 80	
Fers assortis de plus d'une grandeur au baril, 10c extra par baril.			
F. O. B. Mont cal			
Neveralip en fer, le 100 lbs.....		12 20	
" en acier.....		15 00	
Fers à repasser			
Mrs Potts No 55.....le set		0 70	
" No 50 N. W. P.....		0 72	
Fers à souder			
1, 1 1/2 lb.....la lb		0 29	
2 lbs et plus.....		0 27	
Fontes			
Carron.....tonne.		21 50	22 00
Calder....."		23 50	24 00
Carnbroe....."		00 00	00 00
Glengarnock....."		00 00	00 00
Summerlee....."		21 50	22 00
Midland No 1....."		00 00	00 00
" No 2....."		00 00	00 00
Fourches			
A foin, fumier, etc., 60 p. c.			
Garnitures de Canistres à lait			
25 p. c. de la liste.			
Graisse à Roues			
Ordinaire.....la grs	5 75	6 00	
1ère qualité.....	13 00	15 00	
Grates			
Jardin, mortier, etc., 60 p. c.			
Hachettes			
Canadienne, 40 à 42 p. c.			
Herminettes			
20 p. c. d'escompte.			
Huiles et divers			
Huile de Castor, East Indian	lb	0 7 1/2	0 8 1/2
" Commerciale	"	0 0	0 9
le gallon			
Huile Balmoral.....	0 00	0 40	
Huile de Morue.....	0 35	0 40	
Huile Olive pure.....	0 00	1 20	
Huile de pieds de bœuf.....	0 00 5	0 90	
Huile de loup marin raff.....	0 5	0 65	
" " paille	0 4	0 50	

Cordages, Ficelle à Lier, Ficelle d'Emballage
DE TOUTES DESCRIPTIONS
 Manufacturées par
CONSUMERS CORDAGE CO.,
MONTREAL LIMITED
MANILLE SISA!

Cable, Corde à noix, Corde à ballots, Corde à foin, Corde à peaux, Corde goudronnée, Cordes à lignes dormantes, Etc.		Cable, Corde à ballots, Corde à foin, Corde à peaux, Corde fabriquée à la main, Corde à pulpe, Corde à papier, Etc.
RUSSE Ratline goudronné Spunarn goudronné, Lignes dormantes goudronnées, Cordes à voiles, Cordes de jardiniers. Etc.	JUTE Corde à matelas, Corde à écorces, Corde goudronnée, Corde à cloches, Corde à ficous, Etc.	

EMPAQUETAGE
RUSSE — ITALIENNE — JUTE
 Cordes à lattes, marque "Lion."
 Cable de transmission, "Red Thread."
 Ficelle d'emballage et Corde à Matelas,
 Corde de Chanvre Anglaise garantie pur manille,
 Toutes les marques favorites de Fil à liens.

Lorsque vous desirez avoir
LES MEILLEURES

Courroies de Transmission

Obtenez nos prix pour nos
Coupoies de Transmission en véritable Cuir tanné au Chêne

La ST. LAWRENCE SUGAR REFINING Co. vient justement d'acquérir de nous une courroie de 36 pcs, 3 plis, la courroie la plus massive au Canada.

D. K. McLAREN,
 751, rue Craig, . . . MONTREAL

PRIX COURANTS—MONTREAL, 2 JUILLET 1903.

Huile de lin crue, net cash)	0 0 0	0 58
Huile de lin bouillie.....	0 0 0	0 80
Eas. de Terre-benit ne.....	0 73	0 75
Goudron raffiné..... brl	0 0 0	4 50
Coalitar.....	0 0 0	4 00
Pitch.....	0 0 0	1 00

Instruments aratoires
60 p. c. de la liste.

Licoins		
Cable 3/4..... la doz	0 0 0	1 15
" 1/2.....	0 0 0	0 00
" 3/8.....	0 0 0	0 00
Cuir, 1 pce.....	0 0 0	3 90
" 1/4 pce.....	0 0 0	4 50
Javelle.....	0 0 0	2 40

Limes et Râpes		
Globe, 75 p. c.		
Black Diamond, 83, 10 et 5 p. c.		
Great Western 70 et 10 p. c.		
American, 75 p. c.		
G. Barton Smith 75 p. c.		
Dist n. 7, 10 et 10 p. c.		
Arcade 75 p. c.		
Kearney et Foot, 75 p. c.		
McClellan, 70 et 5 p. c.		
Heller, 80, 10 et 10 p. c.		

Manches de Faulx
40 p. c. de la liste.

Mastic		
Mo ceaux en brl..... 100 lbs	1 80	
" moins d'un brl.....	1 95	
Vessie en brl.....	2 10	
" grt de 100 ou 200 lbs	2 25	
Canistrs de 25 lbs.....	2 20	
" 12 1/2 lbs.....	2 50	
" moins de 100 lbs.....	2 75	

Mèches de tarières		
Mimour 80 et 5 p. c.		
Rockford, 50 et 10 p. c.		
Jenning's Gen., net sur la liste.		

Mèches de Lampe
60 p. c. de la liste.

Mèches de Vrillrs		
Clark.....	0 8f	0 90
Diamond.....	1 00	1 50

Métal Anti-Friction		
andem A..... la lb	0 27	
" B.....	0 21	
" O.....	0 11 1/2	
Magnolia.....	0 25	
Frictionless Met-1.....	0 22	

Syracuse Smelting Works		
Aluminium, genuine.....	0 45	
D. usmo.....	0 25	
Spéciale.....	0 25	
Aluminium 99 p. c pur Syracuse.	0 50	

Meules		
2 pouces, 40 à 200 lbs..... la tonne	20 00	
1 1/2 et 1 3/4 pouces 40 à 200 lbs la tonne.....	24 00	
Moulins à Viande		
Américains..... pièces.	1 25	5 00
Allemands.....	1 25	30

Munitions		
Caps B B Dom. le mille, net, \$1.45.		
Cartouches, Amer R. F. le mille, net, \$1.75		
" Dominion R. F. 50 et 5 p. c.		
" " C. F. 30 p. c.		
" " Sporting 15 p. c.		
" Amer " "		
C. F. Sporting, ajout. r 5 p. c. à la liste.		
Caps B. B. Amer, 40 p. c.		
Cartouches blanches Trap 25 p. c.		
" chargées Trap 30 p. c.		
Cartouches chargées canadiennes:		
Poudre noire 12 gauge, le mille	\$15 00	
" " 10 " "	16 00	
" blanche 12 " "	20 50	
" " 10 " "	22 50	

Nipples		
Ex. 70 p. c. sur la liste.		
Outils en bois		
Etabli, 50 p. c. de la liste.		
Ménusier, 40 p. c. de la liste.		
Papier à Bâtisse		
Jaune ordinaire..... le rouleau	0 40	
Noir ".....	0 45	
Goudronné..... le 100 lbs	1 85	
Papier à tapis..... la tonne	45 00	
" à conv. roul. 2 plis 0 00	1 15	
" " 3 plis 0 00	1 15	

Papier Sablé et Emeril

Dominion flint, 47 1/2 p. c.		
Sablé B et A., 40 et 5 p. c.		
Emeril, 40 p. c.		

Peintures préparées		
Pures..... le gallon	1 25	
Seconde qualité.....	1 10	
Peintures en huile		
Canistrs de 25 lbs	la lb	
Rouge Venitien.....	0 00	0 00
Jaune chrome.....	0 00	0 00
Golden Ochre.....	0 00	0 08
Vert Impérial français.....	0 14	0 18
Blanc de plomb sec.....	6 00	7 50

Rouge de Paris, Red Lead.	5 00	5 50
" Venise, anglais.....	1 50	2 00
Ocre jaune.....	1 50	2 00
" rouge.....	1 50	1 00
Blanc de Céruse.....	0 50	0 55

Pentures		
Ja'ousie Parker, 50 et 10 p. c.		
Pesantes en T et strap, 4 pcs, la lb	0 08	
" " 5 " "	0 05 1/2	
" " 6 " "	0 05 1/2	
" " 8 " "	0 05 1/2	
" " 10 et plus lb	0 05	
Légères en T et strap, 95, 10 et 2 1/2 p. c.		

Pentures à gonds		
6 à 10 pouces..... le 100 lbs	4 50	
12 pouces et plus.....	3 50	

Pierres		
Washita..... la lb	0 00	0 00
Hindustan.....	0 40	5 00
Lafador.....	0 00	0 00

Plaines		
Volturnier, 10 et 10 p. c.		
Charpentier, 70 p. c.		
Plaques d'acier pour Bouilloires		
1/4 pce.....	2 50	2 80
3-16 ".....	2 80	2 70
3/8 " et plus.....	2 10	2 60

Plomb		
Saumons..... 100 lbs	3 50	3 75
Barres.....	0 05	0 04
Feuilles.....	0 04 1/2	0 04 1/2
Tuyau, esc 30 p. c. sur la liste.		

Plomb de chasse		
Ordinaire..... le 10 lbs	6 50	
Chilled.....	7 00	
Buck seal.....	7 50	
Ball.....	8 00	
Moins 15 p. c. F. o. b. Toronto, Hamilton, Montréal, London, St-Jean et Halifax.		

Poids de Chassis		
Sectional..... le 100 lbs	2 05	
Ordinaire.....	1 50	

Poignées de Godendard		
S. & D. No 3..... la paire	0 00	
" No 5.....	0 00	
" No 8.....	0 00	
Boynton.....	0 20	

Poudre		
S. S. Sans fumée Shot Gun 100 lbs		
ou moins..... la lbs	0 85	
1000 lbs ou plus.....	0 80	
	net 30 jours	

Réseaux		
Acier et fer malléable 60 p. c.		
Bois 25 p. c.		

Rivets et Palatres		
Rivets en fer, noirs et étamés 60 et 10 p. c.		
Palatres cuivre, 30 et 10 p. c.		
Extra 10. par lb sur rivets en fer pour boîtes carton 1/2 lb.		
Rivets en cuivre 45 p. c. et en boîtes de carton 10. extra par lb.		

Roulettes de porte de grange		
la doz	la paire	
Acier.....	0 00	0 00
Stearns, 4 pos.....	0 00	0 00
" 5 pos.....	0 00	0 00

Lancs		
No 11, 5 pds.....	0 00	0 00
No 11 1/2, 10 pds.....	0 00	0 00
No 12, 10 pds.....	0 00	0 00
No 14, 15 pds.....	0 00	0 00
Ball Lane..... le pied	0 00	0 00

Scies		
Egoines Disston, 12 1/2 p. c.		
S. et D., 40 p. c.		
Godendard Disston le pied	0 35	0 55
" S. et D., 35 p. c.		

Serrures		
Canadiennes 40 et 10 p. c. de la liste.		
Eagle, 30 p. c.		

Soudure		
Barre 1/2 et 3/4 garantie..... lb	0 20	
" commerciale..... lb	0 19	
Finle.....	0 18	

Soupières étamées		
40 p. c. de la liste.		

Tarières		
Esc. 60 et 5 p. c. sur la liste.		
Tôle d'acier		
Nos 10 à 20..... 100 lbs	2 25	2 75

Tôle galvanisée du Canada		
Dominion Crown, 52 feuilles. \$4 50 à 4 75		
" 60 " 4 75 à 5 00		

Tôle galvanisée		
100 lbs	Queen's Head	
16 G à 20.....	0 00	3 75
22 à 24.....	3 75	4 00
26 G.....	4 00	4 25
28 G.....	4 25	4 50
28 G américain équivalent à 28 G anglais		

Fleur de Lys		
16 G.....	3 60	
22 à 24.....	3 75	
26.....	4 00	
28.....	4 25	

Tôle noire		
18 à 22 gauge..... Cte	0 00	2 40
24 ".....	0 00	2 45
26 ".....	0 00	2 50
28 ".....	0 00	2 55

L. H. HEBERT

ALF. JEANNOTTE

FERS,
Ferronneries et Métaux,
Outils de toute description,
Serrures,
Coutellerie de Table et de Poche,
Brosses en tous genres,
Jouets,
Articles de Sport.

L. H. HEBERT

Ferronneries et Quincailleries en gros,

297 et 299, rue St-Paul, Montreal



BROCHE DE CUIVRE

pour
Lignes de Télégraphe,
Téléphone,
Trolleys,
et Transmissions,
Ronde,
Carrée,
et Rectangulaire
pour
Machines électriques.

BROCHE DE LAITON

en tous genres
et
pour tous les usages.

BROCHE UNIE

Recuite,
Recuite et Huilée,
Etamée, Cuivrée,
Clous de Broche,
Articles en broche polie,
Vis à bois,
Petites chaînes,
Crochets porte-chapeaux
et habits,
Clôture de Poulailleurs,
Crampes pour barils.
Stores, Lits.

Broche Galvanisée

Broche barbelée,
Crampes unies galvanisées pour clôtures.

MANUFACTURÉES PAR

Dominion Wire Manf'g Co., Ltd.

MONTREAL et TORONTO

Bureau Principal : Bâtisse nouvelle Coristine, MONTREAL
RUE ST-NICOLAS,

Téléphone à grande distance dans tous les départements.

Tôle noire du Canada		
52 feuilles demi poil.....	2 70	2 80
60 feuilles.....	2 80	2 90
75	2 95	3 00
Tourne-à-Gauche		
Lincoln et Whiting.....	6 25	
Tuyaux à Bouilloire		
1 1/2 pou.le pied	0 12 1/2	
2 "	0 13	
2 1/2 "	0 15	
3 "	0 16	
3 1/2 "	0 20	
4 "	0 25	
Tuyaux de poêle		
4 et 6 pouces100 feuilles	7 00	
5 "	7 50	
Tuyaux en Fer		
Tuyau noir		
1/2 pou.100 pieds	3 00	
3/4 "	2 50	
1 "	2 75	
1 1/4 "	3 00	
1 1/2 "	3 70	
1 3/4 "	5 25	
2 "	7 40	
2 1/2 "	8 9	
3 "	12 40	
Tuyau fer galvanisé		
1/2 pou.100 pieds	3 55	
3/4 "	4 10	
1 "	5 05	
1 1/4 "	7 25	
1 1/2 "	10 10	
1 3/4 "	12 15	
2 "	16 70	
Escompte de 5 à 7 1/2 p.c. suiv. quantité.		
Vernis		
le gallon		
Voiture No 1	2 80	3 80
" body	8 00	9 00
" rubbing	4 00	5 00
cold size	3 00	3 40
Meuble extra	2 40	2 80
" No 1	1 80	2 00
Final	2 70	3 10
Demar	3 30	3 70
Shellac blanc	3 00	3 50
" orange	2 50	2 75
Meuble Brwn Japan	1 60	2 00
Vernis à harnat	gal. 0 00	1 80
" den. 1 10	1 10	1 20
" A tuyaux	gal. 0 00	0 90
Standard V. N. Y., A finir. 4 0	6 00	
" " Agrain 3 0	4 50	
" " A polir 0	3 50	

Vis à Bois		
Tête plate, acier.....	87 1/2	
Tête ronde	82 1/2	
Tête plate, cuivre.....	80	
Tête ronde	75	
Tête plate, bronze.....	75	
Tête ronde	70	
Vis à Machine		
Têtes plates, 25 p.c. de la liste.		
" rondes, 20 p.c.		
Vitres		
(Star)		
Endessous de 26 pouces	50 pds	100 pds
unis	2 00	3 80
26 @ 40.....	2 00	4 00
41 @ 50.....	0 00	4 50
51 @ 60.....	0 00	4 75
61 @ 70.....	0 00	5 20
71 @ 80.....	5 70	6 00
Zinc		
Spelter	100 lbs	5 75
Zinc en feuilles		
Bri 5 cwt.....	100 lbs	6 25
Moins d'un bri.....	"	0 00
Charbons		
Prix de détail par 2000 lbs		
Furnace	6 50	
Egg	8 75	
Stove	8 75	
Chemut	6 75	
Welsh	0 00	
Ohio Hooking.....	0 00	
25c par tonne de moins pour livraison en mal.		
Scotch Steam au char.....	0 00	0 00
Charbon de forge.....	0 00	0 00
Coke par chaldron.....	0 00	0 00
Spécialités		
Imperial Varnish & Color Co.		
TORONTO		
Vernis		
Elastique, can. d'un gal.....	3 00	
Granitine, floor finish, le gal.....	2 75	
Maple Leaf Coach enamels:		
Grandeur 1, \$1.20; 2, 70c; 3, 40c chaque.		
Henderson & Potts Co Ltd		
MONTREAL		
Marque "Anchor"	1 25	
Peintures préparées.....	5 25	
Blancs de plomb pur.....	5 25	
Brandram B B Genuine.....	6 50	
Brandram BB Decorative.....	8 00	
Brandram No 1.....	5 50	
Email à chapeaux de paille.....	0 84	

Prix de détail.		
Frêne 1 à 3 pouces.....	22 00	30 00
Merisier 1 à 4 pouces.....	20 00	30 00
Merisier 5 x 5, 6 x 6, 7 x 7, 8 x 8	30 00	38 00
Erable 1 à 2 pouces.....	40 00	45 00
do	45 00	50 00
Orme 1 à 2 pouces (dur).....	35 00	40 00
Noyer tendre 1 à 2 pouces.....	55 00	70 00
Cocotier 1 à 4 pouces.....	20 00	30 00
Bois blanc 1 à 4 pouces.....	45 00	50 00
Chêne 1 à 2 pouces rouge.....	60 00	70 00
Chêne 1 à 2 pouces blanc.....	100 00	125 00
hêne figuré.....		
Bois durs.		
le M	\$15 00	18 00
do	15 50	18 50
do	18 00	21 00
do	21 00	23 00
do	24 00	34 00
do	28 50	36 50
do	8 00	10 00
do	8 50	10 50
do	12 00	14 00
do	12 50	14 50
do	10 00	12 00
do	7 00	8 00
do	10 00	12 00
do	10 00	12 00
do	11 00	13 00
do	14 00	16 00
do	12 00	14 00
do	11 00	13 00
do	0 00	3 00
do	0 00	2 50
Bois de Service		
6 à 16 pieds		
le M	\$15 00	18 00
do	15 50	18 50
do	18 00	21 00
do	21 00	23 00
do	24 00	34 00
do	28 50	36 50
do	8 00	10 00
do	8 50	10 50
do	12 00	14 00
do	12 50	14 50
do	10 00	12 00
do	7 00	8 00
do	10 00	12 00
do	10 00	12 00
do	11 00	13 00
do	14 00	16 00
do	12 00	14 00
do	11 00	13 00
do	0 00	3 00
do	0 00	2 50
Charpente en pin		
de 16 à 24 pieds—3 x 6 à 3 x 11	do	00 00
de 25 à 30 do do do	do	00 00
de 31 à 35 do do do	do	00 00
de 16 à 24 do 3 x 12 à 3 x 14	do	00 00
de 25 à 30 do do do	do	00 00
de 31 à 35 do do do	do	00 00
Bois carré—pin		
de 16 à 24 pieds—de 5 à 11 pouces carrés	do	00 00
de 25 à 30 do do do	do	00 00
de 31 à 35 do do do	do	28 00
de 16 à 24 do de 12 à 14 pouces carrés	do	28 00
de 25 à 30 do do do	do	24 00
de 31 à 35 do do do	do	32 00
Charpente en pruche		
de 17 à 30 pieds jusqu'à 12 pouces	do	18 60
Char. te en épinette	do	18 00
do rouge	do	28 00

CHASSE ET PECHE

Maisons de Campagne!!!

C'est maintenant le temps de faire vos arrangements pour la saison d'été. Pour **\$25.00** vous pouvez acheter un beau site pour une maison de campagne dans la **REGION DES LACS** dans le nord de la province de Québec au milieu des **LAURENTIENS**, 1500 pieds au-dessus du niveau de la mer.

LE CHEMIN DE FER

Le Grand Nord du Canada

est en voie d'ouvrir un nouveau pays : une heure et demie de MONTREAL, quatre heures de QUEBEC et d'OTTAWA, onze heures de TORONTO, Etc.

Pour plus amples détails, s'adresser à

Rivieres, Lacs et Montagnes.

Guy TOMBS

Agent Général du Fret et des Passagers,
QUEBEC, Can.

Tanglefoot

Papier-Glu à Mouches Scellé



Les mouches répandent la contagion et le **Tanglefoot** prend la mouche et le germe qu'elle transporte. Il est fabriqué d'après des principes scientifiques. Le papier est imperméable. Il dure longtemps. Il est employé dans le monde presque entier.

UN ARTICLE DE BONNE VENTE



PAT. 1896
U.S.A. 1897

APPAREIL A TOASTS A GAZ DE FAIRGRIEVE se détail-
cent. Le seul appareil à Toast fonctionnant au gaz, à la
gazoline, ou sur les poêles à huile à flamme bleue, sans
donner de goût, ni de senteur.

The Fairgrieve Man'g Co., 295 College St., Toronto.
Branche des E.U : 289 Jefferson Ave., DETROIT.

DEMANDEZ PRIX ET CATALOGUE

METTEZ-EN EN STOCK

DONNE DE BONS PROFITS



De la semaine terminée le 27 juin 1903.
MONTREAL-EST

Quartier Lafontaine

Rue Mentana, Nos 161 à 171. Lots 1211-69 et 70, avec maison en pierre et brique, terrain 50 x 106, supr 5300. Ovila Terriault à Jos Philippe Lamarche; \$11000 [58090].

Rue Sherbrooke. Lots 1213-6 à 8, terrain 75 x 94 d'un côté et 97 de l'autre, supr 7161 vacant. Trefflé Berthiaume à Victoria Martin épouse de Napoléon Deslauriers; \$3562.50 [58097].

Rue Cherrier, No 137. Lot pt N. E. 1203-133 pt S. O. 1203-132, avec maison en pierre et brique, terrain 21.6 x 120 supr 2580. Zotique Renaud à Caroline Terroux; \$6000 [58101].

Rue St Hubert, Nos 302 à 312. Lot pt N. O. 1195-9 pt S. E. 1195-10, avec maison en pierre et brique, terrain 24 x 90, supr 2160. La faillite Lambert & Fils à Virginie Terroux vve de Jos O. Joseph; \$5000 [58104].

Rue St Hubert, Nos 314 à 338. Lot pt N. O. 1195-10, pt S. E. 1195-11, avec maison en pierre et brique, terrain 48 x 90, supr 4320. La faillite Lambert & Fils à F. Almanzord Langlois; \$5050 [58126].

Quartier Papineau

Rue Ste Catherine, No 1200. Lots 434-1 et 2, avec fondation en pierre, terrain 57 x 107.6 d'un côté et 107.4 de l'autre, supr 6123. James Eugène Wilder à The Bank of Montreal; \$10000 [58103].

Quartier St-Jacques

Rues des Commissaires, No 135 et Montcalm, No 2. Lot 30, avec maison en pierre et brique, terrain 82.9 x irrég, supr 5665. Louis Laframboise à The Canada Paper Co., Ltd; \$4000 [58106].

Rues des Commissaires, No 135 et Montcalm, No 2. Droits dans le lot 30, avec maison en pierre et brique, terrain 82.9 x irrég, supr 5665. Maurice Laframboise à The Canada Paper Co., Ltd; Pas de prix mentionné. [58107].

Quartier St-Laurent

Rue St Laurent, Nos 906 et 908. Lot 11-28, avec maison en brique, terrain 25 x 92, supr 2300. Frédéric Michaud et Alf Lambert à M. Jos. Elzéar Drolet; \$3500 [58116].

Quartier St-Louis

Rue Montée du Zouave, Nos 21 et 23. Lots 746-28-1, 746-27-2, avec maison en pierre et brique, terrain 29.6 x 83 7-10, supr 2496. Emery Lespérance à Caroline Terroux épouse d'Alfred Dubord; \$9750. [58102].

Quartier Ste-Marie

Rue Poupert, Nos 203 à 207. Lot pt 1362-29, 30, avec maison en brique, terrain 29 x 78, supr 3042. Michael Grace à Jos. Elzéar Drolet; \$2300 [58110].

Rue Poupert, Nos 203 à 207. Lot pt 1362-29 et 30, avec maison en brique, terrain 39 x 78, supr 3042. M. Jos Elzéar Drolet à Adolphe Gagnon; \$2500 [58123].

MONTREAL-OUEST

Quartier Ste-Anne

Rue Centre, Nos 148 à 152. Lot 903 pt

LA

Provident Savings Life

ASSURANCE SOCIETY OF N. Y.

LA MEILLEURE COMPAGNIE POUR LES ASSURÉS ET LES AGENTS

Les agents habiles et les personnes recherchant une position rémunératrice peuvent s'adresser au bureau principal ou à aucun des agents généraux de la compagnie.

Bureau Principal pour la Province de Québec:
185, rue St-Jacques, - - MONTREAL.

LE RAPPORT

du gouvernement qui vient
d'être publié établit que les
affaires nouvelles payées de
la

CANADA LIFE

au Canada pour 1902, sont
plus considérables que celles
de n'importe quelle autre
Compagnie du pays.

La Western Assurance Co.

Compagnie d'Assurance contre le Feu et sur la Marine
INCORPORÉE EN 1851

CAPITAL - - - - - \$2,000,000
ACTIF, au-delà de - - - - - 3,383,718
REVENU ANNUEL, au-delà de - - - - - 3,536,035

BUREAU PRINCIPAL: TORONTO, Ont

Hon. GEO. A. COX, Président.

J. J. KENNY Vice-Prés. et Directeur-Gérant

C. C. FOSTER, Secrétaire.

Succursale de Montréal:

189 rue Saint-Jacques.

ROBT. BICHERDIKE Gérant.

ROUTH & CHARLTON, Agents de la Ville.

McArthur, Corneille & Cie

Importateurs et Fabricants de
**Peintures, Huiles, Vernis, Vitres,
Produits Chimiques et Matières
colorantes de tous genres.**

**Spécialités de Colles-fortes
et d'Huiles à Machinerie.**

DEMANDEZ NOS PRIX

310, 312, 314, 316 RUE ST-PAUL

MONTREAL.

887, avec maison en brique, terrain 43 x 194.8 supr 8370. Dame M. Elizabeth H. Chevaudier dit Lépine épouse de A. O. Morin à Mde Herminie Valliquet épouse de Isidore Fortier; \$9000 [137947].

Rue Murray, Nos 31 à 45. Lot 1475, avec maison en brique, terrain 97.6 x 79. Denis Coghlan à Wm. John Wells & John Cunningham; \$4525 [137948].

Rue Dalhousie, Nos 46 et 48. Lot pt 1493 pt 1494, avec maison en brique, terrain 40 de front, 50 en arrière x 99.3 d'un côté et 25.9 de là 72 de l'autre; 1 do irrég, supr totale 5525. David W. Campbell à David Campbell; \$4420 [137952].

Quartier St-Georges

Ave des Pins, No 404. Lots 1819-14 et 15, avec maison en pierre et brique, terrain 48 x 100.8 d'un côté et 89.9 de l'autre. Henry Reinhardt à Edward Louis Gnaedinger; \$12500 [137942].

Ave des Pins, No 400. Lots 1819-13, 1821-1; 1821-2, avec maison en pierre et brique, terrain 24 x 89.9 d'un côté et 88 de l'autre, supr 2133; 1 do 24 x 88 d'un côté et 93.6 de l'autre, supr 2178. Henry Reinhardt à Edw Louis Gnaedinger; \$15000 [137943].

Quartier St-Joseph

Rue St Jacques, Nos 430 à 434. Lots 850, 853, 854 et 855, avec maison en brique, terrain 126.10 x irrég, supr 4127. Dame Mary Ann McGoldrick vve de Jas J. Kavanagh et al à John James McGoldrick; Pas de prix mentionné. [137946].

Rue Desrivières, Nos 9 et 11 et ruelle Desrivières, Nos 6 et 8. Lot pt 716 pt 716, avec maison en pierre et brique, terrain 18 x 30.4; 1 do 31 de front, 30.4 en arrière x 77. Guillaume N. Ducharme et al à The Queen's Hotel Ltd; Pas de prix mentionné. [137950].

HOCHELAGA ET JACQUES-CARTIER

Quartier Hochelaga

Rue St Germain, Nos 120 à 124. Lot 50-30, avec maison en brique, terrain 20 x 88, supr 1760. Zoël Gagné à Wm. Hingson; \$1600 [101583].

Quartier St-Denis

Rue Lagarde, No 5. Lot 1-2 indivise 255, avec maison en bois et pierre, terrain 44.9 x 36.6, supr 1633. Ernest Martel à André H. Gendron; \$200 [101549].

Rue St Hubert, Nos 1789 et 1791. Lot 7-448, avec maison en brique, terrain 25 x 87, supr 2175. J. B. Nap. Chabot à Octave Aubé; \$100 [à réméré]. [101571].

Rue Huntley. Lot 8-634, terrain 34 x 100, supr 3400 vacant. The St Denis Land Co., à Hector Chartrand; \$428.40 [101578].

Rue St Hubert, Nos 1789 et 1791. Lot 7-448, avec maison en brique, terrain 25 x 87, supr 2175. Octave Aubé à Pélagie Hotte épouse de Alphonse Lecavalier; \$300 [à réméré]. [101594].

Rue Boyer. Lot 328-500, terrain 25 x 100 vacant. M. Jos. Elzéar Drolet à Alfred Lambert; \$750 [101603].

Rue St Denis, No 1209. Lot 162-184, avec maison en brique, terrain 22 x 95, supr 2090. Henry Nap. Lewis à Clarisse et Geneviève Marcotte; \$2000 [101621].

Rue Brebœuf, Nos 305 et 307. Droits dans le lot 329-177, avec maison en brique terrain 25 x 80, supr 2000. J. B. Lespérance à Home Guarantee Administration Co; Pas de prix mentionné. [101623].

Quartier St-Gabriel

Rue Liverpool, Nos 267 à 281. Lot 3239-169, avec maison en brique, terrain 112 d'un côté, 30.8 de l'autre x 80, supr 5720.

The Montreal Loan & Mortgage Co. à Ludger Hamelin; \$3067 [101614].

Quartier St Jean-Baptiste

Rue Drolet, Nos 495 et 497. Lot 15-630, avec maison en brique, terrain 20 x 72, supr 1440. Donatrice Dessert vve de Benoit Cornet à Céline Rochon vve de Chs Guilmond; \$1200 [101622].

St-Louis, Mile-End

Rue Mance. Lot 1-2 S. E. 12-16-10, avec maison en pierre et brique, terrain 25 x 100. Frederick E. Walker à Alice M. Wilson épouse de Ths C. Bean; \$4285 [101604].

Rue St George. Lot 1-2 N. 11-962, terrain 25 x 113.5 vacant. The Montreal Investment & Freehold Co. à F. X. Clément; \$150 [101606].

Coin des rues St George et Pacific. Lot 11-963, terrain 47 x 114.1, supr 5348 vacant. The Montreal Investment & Freehold Co. à F. X. Clément; \$450 [101607].

Rue Alma. Lot 10-1529, avec maison en bois, terrain 32 x 70. Hon Louis Beaubien à Jos. Vaillancourt; \$700 [101613].

Rue St Urbain. Lots 11-646 et 647, avec maison en brique, terrain 97 x 100. Louis Phil Bérard à Napoléon Deslauriers; \$4750 [101619].

Rue Beaubien. Lots 10-1447 et 1448, terrain 23 x 100 chacun vacants. Hon. Louis Beaubien à Adélar Poissant; \$500 [101624].

Westmount

Ave Metcalfe. Lot pt N. O. 261-8, avec maison en pierre et brique, terrain 26 x 138. Mary Jane Taylor vve de Thos Milburne à John Stevenson Brown; \$6426.85 [101577].

St-Henri

Chemin Côte St Paul, coin rue Notre-Dame. Lots 1703-155, 156 et 157, avec maison en brique, terrain 35 x irr, supr 1806; 1 do 33 x irr, supr 2210; 1 do 33 x irr, supr 2353. Joseph Martin à Napoléon Vallée; \$8700 [101569].

Rue St Jacques. Lots 385-118 et 119, avec maison en pierre et brique, terrain 50 x 100. George H. Harrower à George A. Forbes; \$6250 [101601].

Rue St Jean. Lots 2258, 2259, 2262, 2263 et 2266, avec bâtisses en bois, terrain 200 x 90. Jane Inglis à Wm. McGle Young; Pas de prix mentionné. [101602].

Côte St-Paul

Ave Davidson. Lot 3912-273, terrain 25 x 119 vacant. La Cie des Terrains de la Banlieu de Montréal à Narcisse Dupont; \$271.51 [101550].

Ave Maisonneuve. Lot 1-2 N. 3556, avec maison en bois, terrain 35 x 131.6. Mary Gourley épouse de Wm. Hy Tapley à David Hanson Brook; \$630 [101599].

Verdun

Rue Claude. Lot 3405-533, terrain 25 x 112.6 vacant. La succession Daniel Hadley à Alphonse Martin; \$225 [101564].

Montréal-Ouest

Lot pt 138, terrain supr 50 acres. David S. Leach et al à Henry R. Trenholme et W. Ths Trenholme; \$6000 [101576].

Sault-aux-Récollections

Lots 228-681 et 682. Isaïe Bergeron sr. aux Dames Religieuses du Sacré-Cœur de Jésus; \$1950 [101579].

Lot pt 213. Ferdinand Langlois dit Germain à Isaïe Bergeron sr; \$1300 [101580].

St-Laurent

Lots 641-3-17 à 20. The Montreal Investment & Freehold Co. à Herbert Wm. Helliker; \$300 [101609].

Lots 641-3-17 à 20. Herbert Wm Helliker; \$300 [101609].

E. D OUVILLE, Plombier
137B rue St-Urbain, Montréal.

HORMISDAS CONTANT, Entrepreneur Plâtrier, 20 rue Beaudry. Phone Bell E. 1177.

L. R. M OMBRIAND,
Architecte et Mesureur,
No 230 rue St-André,
Montréal.

J. EMILE VANIER,
Ingénieur Civil et Architecte.
Ancien élève de l'Ecole Polytechnique. Constructions Civiles et Religieuses, Aqueducs, Egouts, Pavages. -- 20 années de pratique.
107 rue St Jacques, Montréal

O. M. L AVOIE,
Peintre-Décorateur,
Peintre d'Enseignes
et de Maisons. -- --
Tapisier et Blanchisseur,
No 483 rue St-Hubert,
Telephone East 1412. Montréal.

Tel. Bell up 971
The Crescent Electric Co.
L. ROUSSEAU, Gérant. 2563 Ste-Catherine
Installation de lumière électrique et d'horloges de contrôle électrique, téléphones pour entrepôts, cloches électriques, etc. Seuls agents pour la
STANDARD ELECTRIC TIME CO. de Waterbury, Conn.

HAMILTON STAMP & STENCIL WORKS,
HAMILTON, ONT. H. BARNARD, PROP.

C. H LeTourneau, prés. C. LeTourneau, vice-prés.
J. LeTourneau, sec.-trés.

LeTourneau, Fils & Cie, Limitée
Marchands-Ferronniers
259, 261, 263 et 265 RUE ST-PAUL
MONTREAL.

PRODUITS PEONEIDA COMMUNITY
LICOUS, CHAINES À VACHES,
Mains-de-Guide (Snaps), etc., etc.
Toutes les grandeurs, tous les genres. Peuvent être obtenus de tous les Jobbers du Canada.
Fabrique: - NIAGARA FALLS, Ont.

Ontario Silver Co., Limited
NIAGARA FALLS, Canada.

Manufacturiers de Cuillers, Fourchettes, Coutellerie et Articles en plâché.

Demandez notre catalogue et nos cotations.

LOTS A BATIR
Dans la plus belle et la plus saine partie de la ville . . .
A. & H. LIONAIS, Props
25 rue St Gabriel.

ker à Francis Samuel Helliker; \$150 [101610].

Lachine

Lot pt N. E. 179. John L. Galletti à Hon. J. Arthur Boyer; \$100 [101552].

Lot 914-33. William Trenholm à Théophile Jolivet; \$675 [101625].

Voici les totaux des prix de ventes par quartiers:

Lafontaine	\$30,612.50
Papineau	10,000.00
St Jacques	4,000.00
St Laurent	3,500.00
St Louis	9,750.00
Ste Marie	4,800.00
Ste Anne	17,945.00
St George	27,500.00
Hochelaga	1,000.00
St Denis	3,778.40
St Gabriel	3,067.00
St Jean Baptiste	1,200.00
St Louis, Mile-End	10,835.00
Westmount	6,426.85
St Henri	14,950.00
Côte St Paul	901.51
Verdun	225.00
Montréal Ouest	6,000.00

\$156,491.26

Les lots à bâtir ont rapporté les prix suivants

Rue Sherbrooke, quartier Lafontaine, 50c le pied.

Rue Ste Catherine, quartier Papineau, \$1.63 le pied.

Rue Huntley, quartier St Denis, 12 3-5c le pied.

Rue Boyer, quartier St Denis, 30c le pied.

Rue St George, St Louis, Mile-End, 5 1-2c et 8 2-5c le pied.

Rue Beaubien, St Louis, Mile-End, 10 7-8c le pied.

Prêts et Obligations Hypothécaires

Pendant la semaine terminée le 27 juin 1903, le montant total des prêts et obligations hypothécaires a été de \$71,800 divisés comme suit, suivant catégories de prêteurs:

Particuliers	\$15,800
Successions	4,000
Cies de prêt	45,000
Autres Corporations	7,000

\$71,800

Les prêts et obligations ont été consentis aux taux de:

5 p. c. pour \$800; \$2,700; \$4,000; \$5,000; \$6,000; \$7,000 et \$10,000.

5 1-2 p. c. pour \$3,500; \$4,000 \$6,000 et \$6,500.

Les autres prêts et obligations portent 6 pour cent d'intérêt, à l'exception de \$100 et \$600 à 8 pour cent.

TOUR DU MONDE — Journal des voyages et des voyageurs. — Sommaire du 20 juin 1903.

1. Journal d'un officier du Corps expéditionnaire de Chine. — 2. A travers le monde: Exploration du baron Erland Nordenskiöld en Argentine et en Bolivie. — 3. L'expansion Coloniale: Dans les ports français de la Côte ouest-africaine. — Comment les noirs extraient l'or à la Côte d'Ivoire. — 4. A travers la nature: L'Eruption du Mont Pelée. — 5. Aux pays inconnus: Le Sous-marin et le Télégraphie sans fil à la conquête du Pôle Nord. — 6. Conseils aux voyageurs: Le Collectionneur-Naturaliste sur le littoral de l'Algérie.

Abonnements: Union Postale: Un an, \$5.60. Six mois, \$3.00. — Hachette & Cie, 79, boulevard Saint-Germain, Paris.



CONTRATS DONNES

Chez G. A. Monette, architecte, rue St Jacques, No 97, 2 bâtisses, rue Ontario, à 3 étages, formant 3 logements et 2 magasins. Maçonnerie N. Guilbault; Charpente et menuiserie, Mercure & Leblanc; Couverture H. A. Brosseau; Plombage H. A. Brosseau; Chauage H. A. Brosseau; Brique, Rochon & Bousquet; Enduits Jos Chamberland; Ouvrage en fer Phoenix Bridge Co. Propriétaire Alfred Binette.

Chez Jos. Sawyer, architecte, rue St Antoine, No 376a, une bâtisse avenue Esplanade, à 21-2 étages, formant un logement. Maçonnerie Alph Charette; Charpente et menuiserie H. Forgue; Couverture Lessard & Harris; Plombage Lessard & Harris; Chauffage Lessard & Harris Brique E. Lapointe; Ençuits Décarie & Fils; Peinture et vitrage Navert & Lalancette; Ouvrage en fer Dominion Bridge Co; Eclairage électrique N. Simoneau. Propriétaire H. Godin.

NOTES

M. G. A. Monette, architecte, demande des soumissions pour une addition et les réparations à faire à la bâtisse du Herald situé rue Craig, dont l'Hon. Juge Ouimet est propriétaire.

M. Alph. Content, architecte, prépare les plans et devis pour 2 maisons formant 6 logements que M. F. Froidevaux fera ériger sous peu.

MM. Huot & Payette, architectes, demandent des soumissions pour la plomberie, la couverture, la peinture et le vitrage et le plancher en ciment à faire à l'écurie de M. R. Forget, située rue Sherbrooke.

M. Jos. Sawyer, architecte, prépare les plans et devis pour une résidence que M. O. L. Hénault, fera ériger rue Sherbrooke à Westmount.

Permis de Construire à Montréal

Rue Knox, No 224, modifications à une maison; coût probable \$200. Propriétaire D. Blaye; entrepreneur M. Goyette [489].

Rue Bonsecours, Nos 31 à 37; 2 maisons formant 2 magasins et 2 logements, 50 de front, 45 en arrière x 42, à 3 étages, en pierre et brique; coût probable \$9000. Propriétaire la succession A. M. Delisle; architecte A. Raza; entrepreneur Jos Côté [490 et 491].

Rue Beaudry, No 206, modifications à une maison; coût probable \$20. Propriétaire F. X. Laliberté [492].

Rue Eléonore, No 27, une remise en bois et tôle, 48 x 16, à 2 étages, couverture en gravois; coût probable \$150. Propriétaire M. D. Gallery [493].

Coin de la rue Desrivières et de l'avenue Desrivières; une extension à l'Hôtel Queen; 45 de front, 31 en arrière x 88.6, à 6 étages, en brique pressée, couverture en gravois; coût probable \$43000. Propriétaire The Queen's Hôtel Co., Ltd; architecte J. A. Karch; entrepreneurs Chs. Thackeray & Co. [494].

Rue Dorchester, No 291, et Wolfe No 220, modifications à une maison; coût probable \$240. Propriétaire Mde F. S. MacKay; entrepreneurs Chs Allard & Fils [495].

PAIN POUR OISEAUX Est le "Cottam Seed," fabriqué d'après six brevets. Marchandise de confiance; rien ne peut l'approcher comme valeur et comme popularité. Chez tous les fournisseurs de gros.



BERNARD CAIRNS

Ce qu'il y a de mieux
ETAMPES EN CAOUTCHOUC

Socaux, Vignettes à jour (Stencils), etc.

10 RUE KING OUEST, TORONTO

Diplôme à l'Exposition de Toronto en 1901.

*Windsor Paint Co. Limited,
Windsor, Ont.
Fabricants de Vernis Japans,
Peintures, couleurs et Emaills de
Haute Qualité.*

LUDEGER GRAVEL, Agent,
26 et 28 Place Jacques-Cartier, Montréal.

La Viatorine

EMULSION SUPERIEURE D'HUILE DE FOIE DE MORUE

GUERIT Toux, Bronchite, Asthme, Rhume, Scrofule, Pituite, Dyspepsie, Débilité Générale. 25c., 50c., \$1.00 la bouteille. En vente partout.

DEPOT PRINCIPAL
Institution des Sourds-Muets. St-Louis du Mile End.

Thomas Ligget

Tapis, Prelarts, Rideaux,
Draperies, Rugs, Etc.

EMPIRE BUILDING

2474 & 2476 rue Ste-Catherine,
MONTREAL.

Le Tordeur Moderne

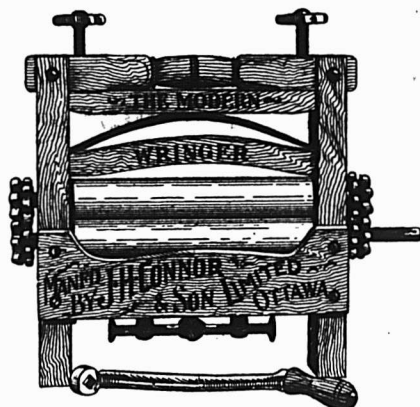

Rouleaux de haute qualité spéciale. Chaque rouleau porte estampé le mot "Spécial" et est garanti pour 3 ans. Ce sont des tordeurs de longue durée, faciles à manœuvrer.

Fabriqués par

J. H. CONNOR & SON, Ltd.

Agents commerciaux: **DELORME FRERES.**
15, rue DeBrosses, Montréal.

Rue Ste Catherine, No 1899, modifications à une maison; coût probable \$600. Propriétaire Jos. Gravel [496].

Rue Murray, No 170, modifications à une maison; coût probable \$40. Propriétaire la succession M. L. D. Gareau; entrepreneur Jos. Caron [497].

Rue Chambord, une maison formant 2 logements, 25 x 44, à 2 étages, en bois et brique; coût probable \$1100. Propriétaire Odilon Poltras [498].

Rue St Antoine, No 33, modifications à une maison; coût probable \$350. Propriétaire John Markum; entrepreneur Ald Sauvageau [499].

Rue Aylwin, modifications à une maison; coût probable \$75. Propriétaire Mde Jos Bouchard [500].

Rue McGregor, une maison formant un logement, 32 x 80, à 4 étages, en pierre et brique; coût probable \$21,000. Propriétaire W. F. Carsley; architecte A. F. Dunlop; entrepreneurs Peter Lyall & Sons [501].

Rue Prince Arthur, près de l'avenue Lorne, une remise en bois et brique, couverture en gravois, 16 x 18, à 2 étages; coût probable \$114. Propriétaire G. H. Burland; entrepreneur T. Lidstone [502].

Rue Ontario, No 1149, 2 maisons formant 2 magasins et 3 logements, 43.6 x 72, à 3 étages, en brique pressée, couverture en gravois; coût probable \$9,000. Propriétaire Alf. Binette; architecte G. A. Monette; entrepreneur N. Guilbault. [503 et 504].

Ave College McGill, No 15, une maison formant un magasin et 2 logements, 23 x 54.6, à 3 étages, en brique, couverture en feutre et gravois; coût probable \$12000. Propriétaire La Banque d'Epargnes; architecte A. Raza; entrepreneur Magloire Huberdeau [505].

Rue Albert, No 514, modifications à une maison; coût probable \$500. Propriétaire J. Duncan; entrepreneur F. X. Carle [506].

Ave Esplanade, près de la rue Duluth, une maison formant un logement, 35 x 40, à 21-2 étages, en pierre et brique; coût probable \$6000. Propriétaire H. Godin; architecte Jos Sawyer; entrepreneur H. Forgue [507].

Rue Notre-Dame, No 719, modifications à une maison; coût probable \$90. Propriétaire la succession Archambault. [508].



PROVINCE DE QUEBEC
Cessions

Kamouraska — Crépault, W. R. & Co., mag. gén.

Montréal — Cloutier, L. A. épicier.

Davidson, Max, tailleur, etc.

Québec — Lacroix, F. X. chaussures.

Décès

Montréal — Inglis, R. J. tailleur.

Arcand, J. B. restaurant.

Curateurs

Montréal — Desmarteau, A. à J. Couture, hôtel.

Québec — Darveau, Geo. à G. E. Amyot, aracles fantaisies.

En Difficultés

Montréal — Trahan, J. B. nouveautés.

Dissolutions de Sociétés

Montréal — Cohen, M. & Co., commerçants.
 Green, Fishell & Co., cigares.
 Martel Stewart Co., enseignes.
 Rolland, Lyman & Burnett, agents.
Fonds à Vendre
 Fortlerville — Roy, A. mag. gén.
 Québec — Blais, C. épicier.
 St Barnabé — Boucher, U. mag. gén.

Fonds Vendus

Glen Bean — Shouldice, W. H. mag. gén.
 Montréal — Lefebvre, A. restaurant.
 Rockland — Leduc, J. mag. gén.
 St Louis, M. E. — Oulmet Dr M. médecins.
 St Moïse — Moir, J. F. moulin à scie.

Incendies

L'Annonciation — Vallani, A. moulin à scie.

Nouveaux Etablissements

Longueuil — Dallaire, O. laitier.
 Montréal — Craig, St., Bargain House.
 Farrow & Fulford, photographes.
 Yuen Shang Co., épiciers.
 Fischel, G. & Co., cigares.
 New Liskeard — Bedford, Graham & Co. moulin à scie.
 Outremont — Boyd, J. W. & Co., bois, etc.
 Québec — Fleury & Douville, cigares.
 Lebel, C. & Cie, meubles.
 Mercier, L. & Cie, épicier.
 Société de Construction Mutuelle Champplain.

PROVINCE D'ONTARIO

Cessions de Commerce

Plantagenet — Baulne, J. I. épicier, parti pour Fournier.

Cessions

Erinville — Murphy, B. mag. gén.
 Winston — Henderson, R. R. mag. gén.

Décès

Toronto Junction — Millar, J. E. épicier.

En Difficultés

Peterboro — Morrow, W. J. épicier.

Fonds à Vendre

Minden — Watson, J. W. mag. gén.
 Waterloo — Code, A. E. épicier, etc.

Fonds Vendus

Toronto — Rumsey, W. B. épicier, etc., à Samuel & Co.

Nouveaux Etablissements

Arnprior — Gormley & Co., nouveautés.

PROVINCE DE QUEBEC

COUR SUPERIEURE

ACTIONS

Défendeurs. Demandeurs. Montants.

Bordeaux

Ménard G. ... F. J. Bisailon et al 283

Chambly Canton

Hughes De M. et al . C. W. Glen 1050

Côte St-Luc

McDonald H. . . . W. Young et al 180

Joliette

Labelle J. A. et al. Dominion Foundry Supply Co. 177

Montreal

Arnold Delle M. . De B. A. Coke et vir 500

Bergevin S. G. et al. . . . De E. St Amand et vir 102

Tel. Bell Main 3951 Tel. Marchands 1341

T. PREFONTAINE & CIE

LIMITÉ

Bois de Sciage et de Charpente

GROS ET DETAIL

Bureau: coin des rues NAPOLEON ET TRACY

STE-CUNEGONDE

Clos à bois, le long du Canal Lachine, des deux côtés. Téléphone Bell 8141, Montréal.

Spécialité: Bois préparés de toutes façons, assortis par longueurs et largeurs en grande quantité.

G. ELIE AMYOT
 IMPORTATEUR D'ARTICLES DE
Modes et Hautes Fantaisies
 EUROPÉENNES ET AMÉRICAINES
 Téléphone 887 ♦ En gros seulement
 59, rue Dalhousie, B. V., Québec

FOURRURES! FOURRURES!



Importateur et exportateur en gros de fourrures brutes et préparées. Manufacturier de fourrures pour Messieurs, Dames et Enfants, telles que Pardessus, Jaquettes Collettes, Coats Tours de Cou, etc. aussi Mitaines et Gants de Chamois.
 On paie le plus haut prix du marché sur consignation de fourrures non-préparées, Peaux, Ciro d'Abelle et Racines de Ginseng.

HIRAM JOHNSON, 494 Rue St-Paul.

FAUCHER & Fils

Importateurs et Marchands-Feronniers

Bois et Garnitures de Voitures

Fournitures pour Carrossiers et Forgeons, telles que Fer en barres, Acier, Charbon de forge, Peintures, Vernis, etc.

Nos. 796 à 802, Rue Craig,

MONTREAL.

Téléphone Main 576

Nous imprimons

Cartes, Circulaires, Affiches, Livrets,

CATALOGUES,

Brochures, Journaux, Revues, En-têtes de Lettres et de Comptes, Enveloppes, Etiquettes, Etc.

Nous relions

LIVRES BLANCS,

LIVRES DE BIBLIOTHEQUES, Etc.

Ouvrage soigné.

Prix modérés.

THE

Montreal Printing & Pub. Co.

42, Place Jac.-Cartier, Montréal.

Bigaouette O. A. . Laporte, Martin & Cie 2e cl.
 Chateauguay & Northern Ry. . . L. Painchaud (Dom) 1999
 Cloutier L. A. . . . Cie Chimique Franco-Américaine 10000
 Cité de Montréal. F. Bolduc et al E. Lamoureux 1999
 Canadian Pacific Ry..C. L. Friendman et al 119
 Childs De E. I. . La Cité de Montréal 112
 Dufresne R. . La Cité de Montréal 136
 Dubuc H. . . La Cité de Montréal 464
 Dulac A. M. Robidoux 400
 Desjardins J. A. . Jos. Daoust et al 950
 Desmarteau A. esqual et al . . . D. Dinelle 2e cl.

Goyette T. . . . Cité de Montréal 1268
 Hurteau J. A. et al. U. Garand et al Hamilton Dlle M. . . . P. Bruneau 127
 Levy D. De M. Dufaux 100
 Labossière J. A. . . . G. Vandelac 450
 Leclair D. . . De E. Laurent et vir 153
 Lalonde D. . . . L'abbé C. Peyrad 2e cl.
 McDougall A. . . . E. O. Ritson 199
 Matthews F. . . Granda Hermanos Y Ca 450

Montreal Water & Power Co. Law Guar. & Trust Scety 1e cl.
 Mills W. R. et al . . . D. Coupal 225
 Montreal Brewing Co. . La Cité de Montréal 1264
 Nault J. L. . . La Cité de Montréal 138
 Price J. . . . La Cité de Montréal 115
 Quebec Southern Ry . Hon. R. Prefontaine 1e cl.

Rolland O. et al . St Mars & Cheri 102
 Sharkey M. . La Cité de Montréal 881
 Sun Life Ass Co. of Can. . La Cité de Montréal 818
 Toland J. et al . . W. Young et al 180
 Werthemer G. de . La Pangoduine Nicolet 745

Trahan N. A. Racine 107
 Notre-Dame de Grâces
 McDonald H. A. Bertrand 124
 St-François de Beauce
 Giguère G. . H. Lamontagne & Cie 250
 St-François de Salles
 Labelle J. O. . . . L. Labelle et al 450

St-Henri
 Henrichon M. J. Giroux 127
 St-Hyacinthe
 Messier Dlle S. . . . E. Hess et al 113
 St-Rémi
 Jodoin T. . . H. Lamontagne & Cie 100
 Verchères
 Favreau L. F. X. Collette 4e cl.
 Verdun

Legault A. . . . Hudon & Orsali 118

COUR SUPERIEURE

JUGEMENTS RENDUS

Défendeurs. Demandeurs. Montants.
 Cognac
 Duret P. A. G. . . A. E. Mallette 640
 Laprairie
 Brossard J. . . L. C. Pelletier et al 150
 Leith, Ang.
 Melrose Drover Ltd. . M. C. Foley 209
 Montréal
 Atlantic & Lake Superior Ry . . . Grand Trunk Ry. 117
 Bergevin A. et al G. Gagné 154
 Bergevin A. et al G. Gagné 105
 Beauchamp F. J. Naud 110
 Belleau C. S. Laporte 104

Seguin N. J. A. Daoust	13
Thomas C. G. Côté	24
Imbault W. et al . . . E. Choquette	50
Trudel L. A. F. X. St Charles	42
Voyer P. A. J. De A. Desroches	8
Watson Geo. S. Craig et al	9
Watson D. J. W. Shaw	2
<i>Ottawa, Ont</i>	
Danis P. G. Bertrand	30
<i>St-Chrysostome</i>	
Stewart J. P. et al . J. Duchesneau	52
<i>et al</i>	
<i>St-Cunégonde</i>	
Chartrand B. C. H. Champagne	32
Guerard U. A. Dubuc	62
Morin F. X. O. Ricard	6
Clément X. O. Deslauriers	10
<i>St-Gabriel de Brandon</i>	
Dubeault J. Eug. Massé	76
<i>St-Henri</i>	
Bélair W. Poitras	5
Kutnam E. M. J. Closs	14
<i>St-Hubert</i>	
Dubuc J. H. Jeannotte	36
<i>St-Lazare</i>	
Cherrier O. M. Moody et al	13
<i>St-Louis, Mile-End</i>	
Desormeau N. F. Théoret	5
Dubois A. fils D. Labelle	3
Meloche C. T. Girouard	27
Landry L. alias E. . . J. I. Bélanger	5
Sirois P. J. Lamoureux	4
<i>St-Marguerite Station</i>	
Prefontaine J. B. . . L. H. Hebert et al	77
<i>Villerai</i>	
Bayard A. J. C. Leclair	11
<i>Westmount</i>	
Wilson J. H. D. Oulmet	50
Sheffield C. G. . . . M. Bosenbloom	40
Hamsfield De M. . . H. L. Weimer	17



A. RACINE & CIE
 IMPORTATEURS ET
 — EN —
Marchandises Sèches
 Générales
 DE TOUTES SORTES.
 —
340 et 342 Rue St-Paul
 — ET —
170 et 101 rue des Commissaires
MONTREAL.

CLOTURES DE BROCHE TISSÉE

Manufacturées au Canada.
 Celle qui se vend le mieux parce qu'elle donne le plus de satisfaction.

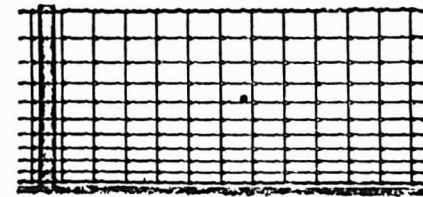

Clôtures américaines de campagne pour Chevaux Bétail, Moutons et Porcs. Tous les genres et hauteurs. Hauteur de 20 à 53 pouces avec supports à chaque 12 ou 16 pouces.

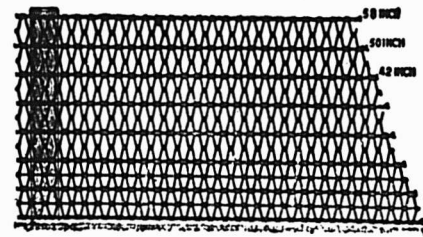

Clôtures Ellwood pour campagne, ferme et peulouses. Six variétés : hauteurs de 46 à 58 pouces. Si vous ne pouvez pas obtenir les célèbres clôtures "American" et "Ellwood" de votre fournisseur, écrivez-nous et nous vous aiderons.
THE CANADIAN STEEL & WIRE CO., LIMITED
 HAMILTON, Canada.



Bennett Manufacturing Co.

(SUCCESSEURS DE J. S. BENNETT)

Boîtes d'Étagères et Cabinets
 Patentés de Bennett, pour

Ferronnerie,
 Groceries, et
 Marchands
 de Graines
 et Drognistes

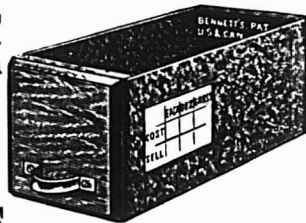

556 DUNDAS St.,
TORONTO.

DEMANDEZ NOS LISTES DE PRIX

St Edouard — Les lots 263, 35 et 36, avec bâtisses.

Vente le 7 juillet, à 11 h. a. m., à la porte de l'église paroissiale.

District de Québec

L'Hôtel-Dieu de Québec vs François Le-febvre.

Québec — Le lot 1336 de St Sauveur, situé rue Franklin, avec bâtisses.

Vente le 10 juillet, à 10 h. a. m., au bureau du shérif.

Dame Flavie Cantin et vir vs François Daigle.

St Raymond — Le lot 549-20, avec bâtisses.

Vente le 10 juillet, à 10 h. a. m., à la porte de l'église paroissiale.

La Cité de Québec vs Albert Robert.
 Québec — Le lot 635 de St Sauveur, situé rue Chateaugay.

Vente le 10 juillet, à 10 h. a. m., au bureau du shérif.

Rosanna Dubois et al vs Hypolite Bernier et al.

St Louis de Lotbinière — Partie du lot 540 et le lot 552.

Vente le 10 juillet, à 10 h. a. m., à la porte de l'église paroissiale.

District de St-Francois

Le Crédit Foncier Franco-Canadien vs J. B. alias Damase Gagnier.

St George de Windsor — Le lot 122, avec bâtisses.

Vente le 7 juillet, à 10 h. a. m., à la porte de l'église paroissiale.

Le Crédit Foncier Franco-Canadien vs Marie Connolly et al.

St George de Windsor — Le lot 122.

Vente le 7 juillet, à 10 h. a. m., à la porte de l'église paroissiale.

Le Crédit Foncier Franco-Canadien vs Geo. D. Gagnier et Ed. Richer dit Lafêche.

Ste Anne de Danville — Le quart sud-est de la moitié nord-est du lot 2 du 5ème rang, contenant 25 acres, avec bâtisses.

Vente le 7 juillet, à 2 h. p. m., à la porte de l'église paroissiale.

Le Crédit Foncier Franco-Canadien vs Jos N. Gagnier et Siméon Gagnier.

Ste Anne de Danville — La moitié nord-ouest de la moitié nord-est du lot 2, avec bâtisses.

Vente le 7 juillet, à 2 h. p. m., à la porte de l'église paroissiale.

District des Trois-Rivières

Geo Perreault vs Joseph Roux.

Ste Sophie de Levrard — La partie du lot 669, avec bâtisses.

Vente le 10 juillet, à 10 h. a. m., à la porte de l'église paroissiale.

Jos Ebacher vs Louis Deshaies.

Ste Geneviève de Batiscan — La 1-2 indivise du lot 371 et le lot 86. avec bâtisses.

Vente le 8 juillet, à 10 h. a. m., à la porte de l'église paroissiale.

Nettoyage des objets peints. — Voici une nouvelle composition destinée au nettoyage des surfaces ou objets peints, vernis ou polis, qui est obtenue en faisant bouillir jusqu'à formation d'une pâte épaisse 2 kilos de citron, 1 kilo d'acide chlorhydrique et 4 kilos d'acide oxalique et 3 kilos de mélasse brute.

Après refroidissement, on mélange 65 grammes d'acide butyrique et on complète à 10 litres en ajoutant de l'eau.

Pour le nettoyage des surfaces ou objets peints, on applique cette composition sur la surface à nettoyer.



Du 7 au 14 juillet 1903
District de Montréal

L. A. Brulé vs André Leduc.
 St Lazare. — Le lot 272.
 Vente le 9 juillet, à 11 h. a. m., à la porte de l'église paroissiale.
 Dame Vve John Caverhill vs Joshua Bell.

Montréal — La partie nord du lot 1628-o, pt. nord-est 1628-n, pt ouest 1628-p, pt sud 1628-m du quartier St Antoine, situés rue Bayle, avec bâtisses.

Vente le 9 juillet, à 11 h. a. m., au bureau du shérif.

David Dillon vs Dame James Clarken.

Montréal — La moitié sud-ouest du lot 2830 du quartier St Gabriel, situé rue St Patrice, avec bâtisses.

Vente le 9 juillet, à 2 h. p. m., au bureau du shérif.

Amédée Martin vs Pierre Lacombe.
 Longueuil — Le lot 194, situé rue Harmon, avec bâtisses.

Vente le 9 juillet, à 11 h. a. m., à la porte de l'église paroissiale.

District d'Iberville

Dame vve Dominique Racicot vs Alfred Hébert.

LE CANADA A L'EXPOSITION INTERNATIONALE

Le département des Forêts et des Pêcheries sera largement représenté

Par LOUIS LARIVEE

Saint-Louis, Mo. — "Le Canada prendra part à l'exposition anniversaire de l'achat de la Louisiane comme Nation". Telle a été la réponse donnée par sir Wilfrid Laurier, Premier Ministre du Canada, de son siège à la Chambre des Communes, à une demande adressée au gouvernement par un des membres du Parlement Canadien.

Le grand homme du Canada, "à la langue d'argent", pense ce qu'il dit. Les nouvelles qui viennent d'arriver d'Ottawa, siège du gouvernement canadien, sont que de grands préparatifs sont faits pour montrer au monde les immenses ressources que possèdent nos voisins du Nord.

Le Canada s'est développé et a merveilleusement prospéré durant la dernière décade. Son commerce s'est accru dans d'énormes proportions, ses récoltes ont été telles qu'elles ont valu au Canada à l'étranger le titre de "grenier du monde". Son territoire minier, particulièrement dans la Nouvelle-Ecosse et au Cap Breton, a été développé à un tel point que les plus optimistes même en sont surpris, et il est maintenant généralement admis que le plus beau joyau de la Couronne de la Grande-Bretagne peut fournir en minéral son propre marché intérieur alors qu'il exporte annuellement des millions valant de grain, de poisson et de bois.

Parmi les industries provenant des ressources naturelles les pêcheries occupent au Canada le second rang. Ce pays a plus de 5600 milles de côtes océaniques sans compter ses mers intérieures, ses lacs innombrables et un grand nombre de rivières. Les exportations des produits des pêcheries en 1897 se sont élevées à \$22,783,546. La consommation du marché intérieur est estimée à une valeur de \$15,000,000, donnant un produit total annuel pour les pêcheries de près de \$38,000,000, non compris la valeur de la pêche des pêcheurs étrangers.

La pêche maritime et fluviale du Canada fournit la morue, le maquereau, l'égrefin, le flétan, le hareng, la merluche, le saumon, l'alose, la perche, la truite des lacs, le maskinongé, le poisson blanc, l'esturgeon, la perchaude, l'achigan, la truite de ruisseau, le brochet, l'anguille, le doré, etc., sans parler des huîtres, du homard, des lous-marins, de la baleine et du morse.

Les plus riches régions pour la pêche de la baleine dans le monde entier se trouvent, dit-on, dans la baie d'Hudson et dans les régions arctiques du Canada.

(ETABLIE 1853)

The Phenix Insurance Company OF BROOKLYN

TOTAL DE L'ACTIF \$7,112,413.30

Robert Hampson & Son, Agents,

39 rue St-Sacrement, Montréal.

FERRONNERIES, HUILE, PEINTURES, POULIES en BOIS "FORSTER", ETC., ETC.

E. Caronaghle
CORPORATION NAME & DESIGNERS

Manufacturiers et Importateurs, Montréal.

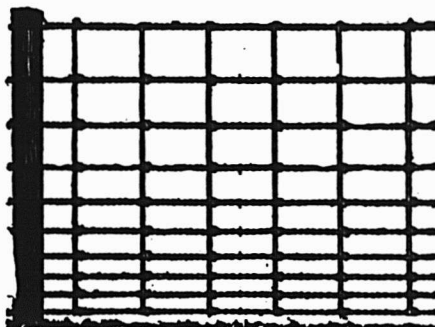

Clotures en cable "Peerless"

TOUTES LES HAUTEURS

Aussi les Toiles Métalliques les plus perfectionnées pour poulailleurs.

Barrières unies, Ornementales et Automatiques.

Demandez Catalogues et Prix.

OSHAWA WIRE FENCE CO. Limited.

P. O. Box 240.

Oshawa, Ont.

AUTOMNE 1902

AUTOMNE 1902

N'oubliez pas lorsque vous placez vos commandes de haches que les **HACHES DUNDAS** augmenteront vos ventes. D'autres ont fait cette expérience, pourquoi n'arriveriez-vous pas au même résultat ?

On peut se les procurer dans toutes les principales maisons de gros.

Fabriquées par
DUNDAS AXE WORKS
Dundas, Ont.

Les côtes du Pacifique fournissent aux pêcheurs le flétan, le cabillaud, l'oualchan, les anchois, le hareng, l'éperlan, et de nombreuses variétés de saumons et de truites. Le saumon de la Colombie Anglaise produit annuellement au delà de \$5,000,000 et la production totale des pêcheries de cette province dépasse \$6,000,000.

L'industrie des bois occupe le troisième rang parmi les industries extractives du Canada où la richesse forestière est très grande. On connaît 123 espèces d'arbres qui croissent dans ce pays, dont 94 à l'est des Montagnes Rocheuses et 29 sur la côte du Pacifique. Les forêts s'étendent sur une longueur d'environ 4000 milles de l'Est à l'Ouest et sur une largeur de près de 700 milles. Les arbres comprennent les essences principales suivantes: épinettes blanche et noire, pin blanc, pin rouge, mélèze, tremble, bouleau, merisier, cèdre blanc.

Le frêne et le sorbier sont clairsemés dans la partie sud de la ligne forestière.

On croit que la Colombie Anglaise possède la plus grande réserve forestière compacte du monde. La superficie boisée est estimée à 285,000 milles carrés et comprend de nombreuses essences de bois. Le pin Douglas est l'arbre le plus grand de la Colombie Anglaise et, en réalité, du Canada.

Les forêts canadiennes contiennent: pin, épinette, chêne, aulne, érable, hêtre, bouleau, noyer, etc. Près de 38 p. c. de la superficie entière du Canada se trouvent boisés.

En 1899 le capital placé dans les moulins à pulpe au Canada seulement était d'environ \$15,000,000. La capacité de production de ces moulins était de 1200 tonnes par jour. La valeur des produits des forêts exportés en 1901 approchait de \$33,000,000 et la production totale doit avoir été d'au moins trois fois ce montant.

Il est facile de voir qu'en réalité le Canada a quelque chose à montrer et il a l'intention de créer une surprise à l'univers l'année prochaine. M. William Hutchison, le Commissaire de l'Exposition Canadienne vient de rentrer à Ottawa de retour du Japon où il a représenté son pays à l'Exposition d'Osaka. Le voyage au Japon de M. Hutchison produira des résultats considérables dans l'avenir pour le Canada, car déjà des expéditions d'essai de blé et de farine ont été faites dans l'Extrême-Orient qu'il vient de visiter.

Le Commissaire du Canada est actuellement fort occupé par les préparatifs en vue de l'Exposition Universelle de St-Louis. En revenant, de Vancouver à Ottawa il a pris les dispositions préliminaires pour que l'exposition donne une complète idée des industries du bois, des pêcheries et des mines du Canada.

BANQUE DE MONTREAL

FONDEE EN 1817

CONSTITUEE PAR ACTE DU PARLEMENT

Capital payé (tout payé) \$12,000,000.00
Fond de Réserve 8,400,000.00
Profits non divisés 35,698 00

BUREAU PRINCIPAL MONTREAL

BUREAU DES DIRECTEURS

Le Très Hon. LORD STRATHCONA AND MOUNT ROYAL, G.C.M.G., Président
Hon. G. A. DRUMMOND, Vice-Président
A. T. Paterson, Ecr., A. F. Gault, Ecr.,
R. B. Angus, Ecr., R. G. Reid, Ecr.,
Edward B. Greenhalghs, Ecr., Sir W. C. McDonald
E. S. CLOUSTON, Gérant-Général
A. Macnider, Inspecteur chef et Surint. des Succursales

SUCCURSALES EN CANADA

MONTREAL—H. V. Meredith, Gérant.
Province d'Ontario :
Almonte, Picton, Amherst, N. E.
Belleville, Sarnia, Glace Bay, N. E.
Brantford, Stratford, Halifax, N. E.
Brookville, St. Mary's, Sydney, N. E.
Chatham, Toronto, Manitoba et T. N. O.
Collingwood, do rue Yonge, Winnipeg, Man.
Cornwall, Wallaceburg, Calgary, Alberta.
Deseronto, Prov. Québec: Lethbridge "
Ft. William, Montréal, Raymond "
Goderich, do Ouest, Regina, Assa.
Guelph, do rue Seigneurs, Colombie Ang.
Hamilton, do Pte St-Charles, Greenwood,
Kingston, Québec, Nelson,
Lindsay, Pro. Maritimes: New Denver,
London, Chatham, N. B., New Westminster
Ottawa, Fredericton, N. B., Rossland,
Paris, Moncton, N. B., Vancouver
Perth, St. Jean, N. B., Vernon,
Peterboro, Victoria

ILE DE TERRENEUVE

St. Johns—Berchy Cove, Bay of Island.

DANS LA GRANDE-BRETAGNE

Londres.—Banque de Montréal, 22 Abchurch Lan E. O

ALEXANDER LANG, Gérant.

AUX ETATS-UNIS

New-York—R. Y. Hebben et J. M. Greata, agents, 59 Wall St
Chicago—Banque de Montréal, J. W. de C. O'Grady, Gérant

BANQUIERS DANS LA GRANDE-BRETAGNE

Londres—Banque d'Angleterre, The Union Bank of London
The London and Westminster Bank, The National
Provincial Bank of England.
Liverpool—The Bank of Liverpool, Ltd.
Ecosse—The British Linen Company Bank et succursales.

BANQUIERS AUX ETATS-UNIS

New-York—The National City Bank,
The Bank of New-York, N. B. A.
The National Bank of Commerce à N. Y.
Boston—The Merchant's National Bank,
J. B. Moors & Co.
Buffalo—The Marine Bank
San Francisco—The First National Bank,
The Anglo-Californian Bank.

LS. DESCHENES

ENCHANTEUR DE COMMERCE

lobber en Chaussures

No 60 RUE ST-JEAN
QUEBEC

N. B.—Messieurs les marchands de la campagne épargneront de l'argent en venant me faire visite avant d'acheter ailleurs. J'ai constamment en mains toutes sortes de lobs pour leur commerce

Agence Mercantile de Sprague
DE MONTREAL
Président: Hon. ROBT. MACKAY
Capital: - \$100,000

Nous avons les méthodes les plus approuvées et les plus modernes pour retrouver les débiteurs et collecter les comptes.
Si vous désirez convertir en argent comptant vos vieux comptes arriérés, écrivez-nous.
Références et témoignages fournis sur demande.

BUREAU:
Merchants Bank Chambers, . . . MONTREAL

La Colombie-Anglaise fournira le géant des forêts et on s'efforcera d'avoir la plus grosse et la plus longue pièce de pin Douglas qu'on ait jamais exhibée.

L'industrie du paquetage du saumon de la Côte du Pacifique et les innombrables sortes de poissons des Provinces Maritimes seront bien représentées à l'Exposition de St Louis. Le Canada n'est inférieur à aucun autre pays au point de vue des ressources naturelles et l'exposition de l'année prochaine le prouvera bien.

L'ORIGINE DU BLE

Il y a si longtemps qu'on cultive le blé qu'on ne sait plus bien s'il existe quelque part du blé à l'état sauvage. Tout d'abord, comme le fait remarquer, dans le "Siècle", M. Dutailly, il faut noter qu'il y a plusieurs espèces de blé proprement dit.

"Les "Triticum" alimentaires se répartissent en deux grands groupes: les blés à grains "vêtus" et les blés à grains "nus". Dans les premiers, le grain reste emprisonné dans ses enveloppes ou glumelles, dont il ne peut être dégagé que par des appareils spéciaux; dans les seconds, le grain est libre dans les glumelles, et s'en dégage par le simple battage. Les blés vêtus, qui donnent une farine très blanche, préférée à toutes les autres pour la pâtisserie, s'appellent encore blés "épeautres" et sont tous de variété plus ou moins distinctes du "Triticum spelta." Quant aux blés à grains libres, ils constituent: 1. le blé ordinaire [Triticum sativus], que tout le monde connaît avec ses deux variétés: l'une à épis barbus, l'autre à épis sans barbes; 2. le froment renflé ou poulard [Triticum turgidus]; 3. le blé dur ou d'Afrique [Triticum durum].

Voilà donc, au total quatre espèces de blé bien tranchées, dont il semble que toutes les autres descendent, et dont maintenant il nous faut rechercher l'origine.

Le blé vêtu existe-t-il encore à l'état sauvage?

"Un botaniste, Olivier, l'a trouvé sauvage sur les bords de l'Euphrate, dans des terrains impropres à la culture. Un autre, Michaux, l'a vu en Perse.

Le blé vêtu, qu'on appelle le blé dur, n'a jamais été trouvé à l'état sauvage. Il en est de même pour le blé vêtu ordinaire. M. Dutailly formule à ce sujet trois hypothèses:

"Il se pourrait que le renseignement de Bérose, affirmant la présence du froment sauvage en Mésopotamie, fût exacte au temps de l'historien chaldéen, et eût cessé de l'être depuis, par la disparition totale de la plante sauvage. Nous aurions donc plus que le blé cultivé, le blé que l'homme a fait sien, au point que ce blé ne puisse vivre sans son intervention constante. Il se pourrait aussi que la graminée sauvage, aïeule du blé et plante préhistorique, vive encore aujourd'hui, mais qu'elle ait été, depuis les temps lointains de l'âge de pierre, si profondément modifiée par l'homme, que nous ne la reconnaissons plus dans ses descendants actuels, si parfaitement adaptés à l'alimentation humaine.

BANQUE D'HOCHELAGA

Capital souscrit, - \$2,000,000
Capital payé, - 2,000,000
Fonds de Réserve, - 1,050,000

DIRECTEURS: F. X. ST-CHARLES, Ecr, Président.
R. BICKERDIKE, M.P., Vice-Président.
Hon. J. D. ROLLAND,
J. A. VAILLANCOURT, Ecr.
ALPHONSE TURCOTTE, Ecr.
M. J. A. PRANDERGAST, Gérant-général,
C. A. GIBOUX, Gérant local,
E. A. BERTRAND, Assistant-Gérant,
O. E. DORAIS, Inspecteur.

BUREAU PRINCIPAL: MONTREAL

SUCCURSALES: Québec, St-Roch, Trois-Rivières, Joliette, Sorel, Valleyfield, Louiseville, Sherbrooke, St-Jérôme, Vankeleek Hill, Ont., Winnipeg, Man., St-Henri, près Montréal; Montréal: 1393 Ste-Catherine, 1766 Ste-Catherine, 2217 Notre-Dame Hochelaga et Pointe St-Charles. CORRESPONDANTS:

National Park Bank.
National City Bank.
The National Bank of N. A.
Importers and Traders Nat. Bank.
Merchants Nat'l Bank.
M.M. Ladenburg, Thalmann & Co.
Heldelbach, Ickelheimer & Co.
Kountzo Brothers.
International Trust Co.
Boston National Shawmut Bank.
National Bank of Redemption.
Philadelphia The Philadelphia National Bank.
The Fourth Street National Bank.
Chicago National Live Stock Bank.
Illinois Trust and Savings Bank.
Olydesdale Bank, limited.
Crédit Lyonnais de Paris.
Crédit industriel et commercial.
Comptoir National d'escompte de Paris.
Londres, Angl., Crédit Lyonnais.
Société Générale.
Crédit Industriel et Commercial.
Comptoir Nat'l d'Escompte de Paris.
Paris, Fra. Crédit Lyonnais.
Bruxelles, Bel. Deutsche Bank.
Berlin, Allem. Deutsche Bank.
Vienna, Austr. Banque I.R.P. des Pays Autrichiens.
Rotterdam, Hol. Banque de Rotterdam.
Lettres de Crédit émises payables dans toutes les parties du monde.
Intérêts alloués sur dépôts d'épargne.

LA BANQUE NATIONALE

BUREAU CHEF: QUEBEC

CAPITAL AUTORISÉ, - - \$2,000,000.00
CAPITAL SOUSCRIT, - - 1,500,000.00

CAPITAL PAYÉ \$1,500,000.00
FONDS DE RÉSERVE 400,000.00
PROFITS INDIVIS 69,704.27

DIRECTEURS:

R. AUDETTE, Ecr., Président.
A. B. DUPUIS Ecr., Vice-Président.

L'HON. JUGE CHAU- V. CHATEAUVERT,
VEAU Ecr.,
N. RIOUX Ecr. NAZ. FORTIER, Ecr.,

J. B. LALIBERTE, Ecr.
P. LAFRANCE, Gérant.
N. LAVOIE, Inspecteur.

SUCCURSALES

QUÉBEC: Rue St-Jean, Ste-Marie, Beauce.
do St-Roch. Chicoutimi.
Montréal. Roberval.
Sherbrooke. Ottawa, Ont.
St-Hyacinthe. St-Jean, P. Q.
Joliette. Montmagny, Qué.
Rimouski, Qué. Fraserville, Qué.
Murray Bay, Qué. Coaticook, Qué.
Nicolet, Qué. Balé St-Paul, Qué.
Saint-Casimir, Qué. Plessisville, Qué.
St-François, Beauce. Lévis, Qué.
Marieville, Qué.

AGENTS.

Angleterre: The National Bk of Scotland, Londres.
France: Crédit Lyonnais et succursales, Paris.
Etats-Unis: The First National Bank, New-York;
The National Bank of Redemption, Boston, Mass.
Attention particulière donnée aux collections.
Nous sollicitons la correspondance.

Arthur W. Wilks J. Wilfrid Michaud

WILKS & MICHAUD,

Comptables, Auditeurs, Commissaires pour toutes les provinces.

Règlement d'affaires de Faillites.

211 et 212 Batisse Banque des Marchands

Téléphone Main 4125.

MONTREAL.

The Sovereign Bank of Canada

Incorporée par Acte du Parlement.

CAPITAL AUTORISÉ, - - \$2,000,000.00

CAPITAL SOUSCRIT, - - 1,300,000.00

(Souscrit en entier à 25 p. c. de prime.)

Président : H. S. HOLT. Gérant Général : D. M. STEWART.

Succursales :

Amherstburg, Ont.	Mount Albert.	Ont.
Clinton,	Newmarket,	"
Crediton,	Ottawa,	"
Dashwood,	Perth,	"
Exeter,	St. Catharines,	"
Harrow,	Stirling,	"
Havelock,	Stouffville,	"
Hensall,	Stutton,	Que.
Markham,	Toronto,	Ont.
Milverton,	Unionville,	"
Marmora,	Zurich	"
Montreal, Que.		
Montreal-Ouest		
	Waterloo, P. Q.	

Banquiers et Correspondants

J. P. MORGAN & Co.,	} New York
THE STANDARD TRUST COMPANY,	
THE NATIONAL BANK OF COMMERCE	
THE COMMERCIAL NATIONAL BANK	Chicago
J. S. MORGAN & Co.,	} Londres
DRESDNER BANK,	
MORGAN, HARRIS & Co.,	Paris
DRESDNER BANK,	Berlin

THE MOLSONS BANK

Incorporée par acte du Parlement en 1855.

BUREAU PRINCIPAL - - - - - MONTREAL

Capital Autorisé \$5,000,000.00

Capital Payé 2,728,520.00

Fond de Réserve 2,250,000.00

BUREAU DE DIRECTION.

WM. MOLSON MACPHERSON, Président. S. H. EWING, Vice-Président. W. M. RAMSAY Samuel Finley. J. F. O'LEIGHORN H. MARKLAND MOLSON. Lt Col. F. O. HENSHAW. JAMES ELLIOT, Gérant Général.

A. D. DURNFORD, Inspecteur en Chef et Surintendant des Succursales.

W. H. DRAPER, Inspecteur H. LOCKWOOD, } Asst.-Insp

W. W. L. CHIPMAN, }

SUCCURSALES : Acton, Q., Alvington, O., Arthabaska, Q., Aymer, O., Brookville, O., Calgary, Alb., Chester-ville, O., Chicoutimi, Q., Clinton, O., Exeter, O., Fraserville, Q., Hamilton, O., Hensall, O., Highgate, O., Iroquois, O., Kingsville, O., Knowlton, Q., London, O., Mesford, O., Mont- réal, Q., rue Sainte Catherine, Montréal, Montreal Market & Harbour, Place Jacques-Cartier, Morrisburg, O., Norwich, O., Ottawa, O., Owen Sound, O., Port Arthur, O., Quebec, Q., Revelstoke, B. C., Ridgetown, O., Simcoe, O., Smiths Falls, O., Sorel, Q., St. Thomas, O., Toronto, O., Toronto Jung., O., Trenton, O., Vancouver, B. C., Victoriaville, Qué., Water- loo, O., Winnipeg, Man., Woodstock, O.

AGENCES à Londres, Paris, Berlin et dans toutes les principales villes du monde.

Emission de Lettres de Crédit pour le commerce et lettres circulaires pour voyageurs.

Attention sérieuse apportée aux Collections.

UBALDE GARAND. TANOREDE D. TERROUX

GARAND, TERROUX & CIE.,

BANQUIERS ET COURTIER

116 Rue St-Jacques, MONTREAL.

Effets de commerce achetés. Traités émises sur toutes les parties de l'Europe et de l'Amérique

Traités des pays étrangers déposés aux taux les plus bas. Intérêt alloué sur dépôts. Affaires trans- gées par correspondance

R. WILSON SMITH

Courtier en Débentures

Débentures Municipales, des Gouverne- ments et des Chemins de Fer achetées et vendues. Débentures de premier ordre pour placements de fonds en fidéi-dépôts, tou- jours en mains.

BATISSE STANDARD LIFE,

115 rue Saint-Jacques, - - Montréal.

" Nous nous trouvons amenés à une dernière hypothèse. De tous les blés ac- tuels, un seul, l'épeautre, le blé "vêtu", a été trouvé certainement à l'état sauva- ge. Pourquoi ne serait-il pas le blé père de tous ceux que l'homme utilise? Il a deux caractères importants: il est "vê- tu"; il est barbu. Or, les barbes, com- me le "vêtement", sont des organes de protection et de défense. Grâce à son en- veloppe persistante, l'Epeautre défend victorieusement son grain contre les cha- rençons et autres ennemis du froment. Ce "vêtement", ces barbes, l'épeautre les a acquis par sélection naturelle, et non par le fait de l'homme, qui n'avait aucun inté- rêt, au contraire, au développement de ces organes. Outre son enveloppe persis- tante et ses barbes, l'épeautre a le grain petit, ce qui indique un état voisin de l'é- tat sauvage. Pourquoi les autres blés ne descendraient-ils pas de l'épeautre?

Injecteurs perfectionnés

Si vous avez besoin d'injecteurs auto- matiques perfectionnés, de godets à huile et à graisse, de "gag" à eau, adressez- vous à la Penberthy Injector Co., Limi- ted, Windsor, Ont., qui fait une spécialité de ces articles.

Des toasts exquis

sont obtenues au moyen du fameux grill à toasts de Fairgrieve qui se détaille à 25c et qui s'emploie sur le gaz, la gazo- line et les poêles à flamme bleue, sans que ces roties contractent le moindre goût déplaisant. Il y a une grande de- mande pour ces grills manufacturés par The Fairgrieve Manufacturing Co., 295 College St., Toronto.

Une compagnie canadienne prospère

La Siche Gaz Company a débuté en 1901 dans le but de faire adopter le bi- carbure d'hydrogène comme gaz d'éclair- age et de chauffage et sa carrière a été utile et prospère. Tous les principaux hôtels de Muskoka emploient actuelle- ment le gaz Siche, de même que les prin- cipaux cottages. La Compagnie a rem- porté le même succès avec l'éclairage des magasins, habitations et Eglises; aussi, actuellement, plus de trois cents appa- reils sont en usage dans la Province d'On- tario, quelques uns dans les Indes, dans l'Amérique du Sud et en Angleterre.

Parmi les plus récentes installations, nous citerons les puissants appareils du club Caledon Mountain, de Credit Forks, Ont. (200 lumières), du Toronto Club House. D'autre part, la cause du gaz Siche est patronnée par des homes en vue, comme M. Verity, surintendant gé- néral de la Massey Harris Co.; M. A. B. Moffat, de la Moffat Stove Co; M. W. P. Firth, M. A.; M. S. du Pickering College; Prof. Squair, de l'Université de Toronto; M. J. F. Ellis, président du Board of Trade de Toronto; M. J. Heirbert Mason; le Rd. Elmore Harris et des masses d'au- tres canadiens également en vue.

La seule catégorie de gens auxquels la compagnie ne peut pas vendre est celle des personnes incapables de distinguer entre le vrai et le faux. M. George H. Maurer, gérant des ventes pour la Pro- vince de Québec et les Provinces Mariti- mes a ouvert une exposition publique d'appareils Siche, dans ses jolies salles d'exposition, 141b rue Bleury, Montréal, que les consommateurs de gaz visiteront avec intérêt et profit.

BANQUE PROVINCIALE DU CANADA

Bureau Principal - - - - - MONTREAL

BUREAU D'ADMINISTRATION

Monsieur G. N. DUCHARME, Président
Capitaliste de Montréal.
Monsieur G. B. BURLAND, Vice-Président
Président de la Machine Rapide Hydraulique & Land
Co. Ltd. (The)
Monsieur H. LAPOORTE, Directeur
De l'Epicerie en Gros Laporte, Martin & Cie, de
Montréal, Echevin et Président du Comité
des Finances de la Cité.
L'Hon. LOUIS BEAUBIEN, Directeur
Ex-Ministre de l'Agriculture.
Monsieur S. CARSLY, Sr., Directeur
Propriétaire de la grande maison "Carlsly," Montréal.
M. Tanorede Bienvenu, - - - - - Gérant-Général
M. A. S. Hamelin, - - - - - Auditeur

SUCCURSALES :

MONTREAL : 316 Rachel, (cote St-Hubert); 271 Roy, (St-Louis de France), 1138 Ontario, (coin Panet); Berthierville, P. Q.; Valleyfield, P. Q.; Terrebonne, P. Q.; D'Issail, P. Q.; St-Anselme, P. Q.; St-Guillaume d'Upton, P. Q.; Pierreville, P. Q.; Hull, P. Q.

Bureau des Commissaires-Censeurs

DEPARTEMENT D'EPARGNE

Sir ALEXANDRE LACOSTE, Président
Juge en Chef de la Cour du Banc du Roi.
L'Hon. J. G. LAVIOLETTE, Vice-Président
Ex-Censeur Législatif.
L'Hon. N. C. CORMIER, Commissaire-Censeur
Censeur Législatif, Industriel de Plessisville.
M. A. S. HAMELIN, Auditeur et Commissaire Censeur
Ancien associé de la maison Hudon, Hébert & Cie,
de Montréal.
Honorable Sénateur ALFRED THIBAUDEAU,
Honorable LOMER GOUIN, Ministre des Travaux
Publics de la Province de Québec.
M. le Dr E. P. LAOHAPELLE, Commissaire-Censeur
Rue Sherbrooke, Montréal.

BANQUE DE SAINT-HYACINTHE

Bureau Principal: St-Hyacinthe, P.Q.

CAPITAL PAYE \$329,465

RESERVE 75,000

DIRECTEURS :

G. C. DESSAULLES, Président.
J. R. BRILLON, Vice-Président.
L. P. MORIN, V. B. SICOTTE,
DR E. OSTIGUY, EUSEBE MORIN,
JOS. MORIN
W. A. MOREAU, L. F. PHILLIS,
Caissier. Inspecteur.

Succursales :

St-Césaire, M. N. Jarry, gérant.
Farnham, J. E. Campbell, gérant.
Berthierville, J. M. Bélanger, gérant.
L'Assomption, H. V. Jarry, gérant.
Correspondants : - Canada : Eastern Township Bank et ses succursales. Etats-Unis : New-York, The First National Bank, Ladenburg, Thalman & Co.; Boston : Merchants National Bank.

ALEX. DESMARTEAU

Successeur de Charles Desmarteau,
COMPTABLE, AUDITEUR,
LIQUIDATEUR DE FAILLITES

Commissaire pour
Québec et Ontario.
Bureaux, 1598 et 1608 rue Notre-Dame.
Montréal.

P. J. CHARTRAND, P. L. TURGEON

CHARTRAND & TURGEON

COMPTABLES
Règlement de difficultés entre débiteurs et créanciers.
Tel. Bell Main 2838 180 rue St-Jacques,
" Marchands 642 MONTREAL.

GEO. GONTHIER

Expert Comptable et Auditeur
EXPERT REPRESENTANT

The Account, Audit & Assurance Co'y,
Limited., New York.

Spécialité : Addition de livres et organisation de comptabilité d'après méthode appelée "Balance Sheet System of Accounts."

15 et 17, Côte de la Place d'Armes
Tel. Bell Main 2113. MONTREAL.

LES PROGRES DE LA PROTECTION CONTRE L'INCENDIE

Par P. H. Sims, secrétaire de la "British America Assurance Co."

Etude présentée devant l'Insurance Institute de Toronto, le 6 mars 1903.

Dans les conditions anciennes de la vie en commun, les habitations étaient construites près des courants ou des rivières, de telle façon que l'eau, une nécessité journalière, se trouvait à portée de la main. Quand les cités se peuplèrent et que la consommation d'eau dépassa les ressources ordinaires, la distribution devint nécessaire, et pour ce faire, on eut recours aux porteurs d'eau. Cette méthode a existé pendant des milliers d'années, et aujourd'hui encore, dans beaucoup de cités de l'Orient, elle est la seule adoptée. Par ce système de distribution, l'approvisionnement était très limité, et à cela plutôt qu'à toute autre chose, on devait la condition insalubre des cités dans le passé et de beaucoup de localités encore aux temps actuels.

A l'époque des civilisations avancées de Grèce et de Rome, et même antérieurement, des travaux d'une considérable étendue ont été parachevés en vue de transporter l'eau à de longues distances et en fort volume. Les Grecs adoptèrent un système de conduits qui suivaient la conformation physique du district, de tunnels et de canaux qui amenaient l'eau dans des réservoirs, et la distribuaient au moyen d'une ramification de tuyaux en pierre aux bains publics et aux fontaines. Ce système était très coûteux, le travail consistant principalement à creuser dans le roc ou à faire de grosses maçonneries, et nécessairement l'approvisionnement était très limité.

Les Romains entreprirent des travaux sur une échelle plus vaste, et au moyen de tunnels et d'aqueducs couvrant des milles d'étendue amenaient l'eau à travers les montagnes et au-dessus des vallées. Les deux aqueducs principaux qui fournissaient la Cité de Rome au temps des empereurs étaient des ouvrages immenses. L'un avait 45 milles de long, trente cinq milles en dessous du sol et 10 milles au-dessus, et l'autre avait 62 milles de longueur. L'eau de ces deux aqueducs venait se déverser dans de larges réservoirs, et de là était conduite par des canaux souterrains au travers de la Cité. Ce système, dont il existe un grand nombre d'exemples notables, de fournir les Cités d'eau, a été en usage jusqu'aux temps les plus récents. L'eau découlait de sa source dans les montagnes suivant le déclin graduel de l'aqueduc au réservoir, sans qu'on eût recours à aucun pou-

Par suite de la connaissance impar-

faite de l'art de travailler le métal, la distribution d'eau au moyen de tuyaux était limitée à l'usage de tuyaux en pierre, en poterie ou en plomb qui ne pouvaient pas supporter la pression, et en conséquence, pour la distribution, on dut avoir recours au service des porteurs d'eau.

Durant le dix-neuvième siècle, l'invention et le progrès dans la manufacture du fer fondu changea complètement le mode de conduction de l'eau dans les Cités. Les tuyaux en fer peuvent se faire en toute dimension et être aisément unis dans une conduite continue capable de supporter la pression provenant de l'altitude de la source. Ce système, soit de tirer l'eau d'un réservoir à niveau élevé ou de pomper directement dans les conduites principales à bas niveau, est connu à notre époque sous le nom de "pouvoir d'eau", et il est en usage partout où le progrès du dix-neuvième siècle s'est fait sentir.

Il n'est pas nécessaire d'entrer dans les détails de ce système moderne de distribution d'eau, car il est l'un des éléments les plus essentiels de l'existence dans les villes et cités, et tous sont plus ou moins familiers avec lui.

Ce qui précède est un résumé abrégé du progrès des moyens de distribution d'eau dans les cités, et on devra remarquer qu'au commencement du siècle dernier les conditions étaient beaucoup les mêmes que celles qui existaient deux mille ans auparavant. L'approvisionnement se tirait principalement des rivières ou des canaux artificiels, et la distribution pour l'usage domestique et la protection contre l'incendie par porteurs d'eau ou avec l'assistance de bêtes de somme; cette eau était prise à la source d'approvisionnement, dans ou en dehors de la cité, en petite quantité et selon les besoins des citoyens habitants de la cité.

Le seau, un très vieux ustensile domestique pour transporter et conserver l'eau, est le premier appareil connu qui ait été employé contre l'incendie, et à cause de son usage général, il était toujours prêt en temps de besoin. A travers tous les âges il a été l'appareil le plus simple et le plus portable, et à l'époque actuelle on compte beaucoup sur lui au commencement d'un incendie. Dans les anciens temps, chaque citoyen était tenu d'avoir dans sa maison des seaux pour la protection contre l'incendie, et de se rendre immédiatement sur le théâtre du feu en emportant avec lui un seau. Son utilité et son efficacité étaient si grandes que les citoyens se formèrent eux-mêmes en compagnies qui étaient connues sous le nom de **Brigades du Seau**, et bien que surpassé par les moyens modernes, le seau est probablement de tous les appareils connus, celui qui a éteint le plus d'incendies et sauvé le plus de pro-

priétés. Bien que ne formant pas une partie principale de l'équipement moderne, le seau est le meilleur ustensile pour jeter de l'eau sur des incendies qui commencent, et beaucoup d'incendies qui ont acquis de grandes proportions auraient été arrêtés si cet appareil maniable avait été à portée de la main. On ne peut trop fortement appuyer sur les services immenses qu'il rend, et il serait de bonne règle dans chaque municipalité que des seaux avec une quantité d'eau suffisante soient tenus dans chaque atelier, ou autre bâtisse de dimensions désignées, uniquement comme protection contre l'incendie.

Quand Rome fut reconstruite, après le grand incendie qui la rasa du temps de Néron, tout citoyen fut obligé d'avoir dans sa maison une machine pour éteindre les incendies. Comme à cette époque il y avait des "seaux, fauberts, crochets et seringues" nous devons supposer que ces dernières étaient les machines exigées. La seringue ou lance, bien que d'origine ancienne déjà au commencement de l'ère chrétienne, ne semble pas avoir été d'un usage général en Europe sinon tardivement, car ce n'est guère que vers la fin du seizième siècle qu'elle fait son apparition à Londres. Avant cette époque, on n'employait que les "seaux, crochets et échelles". Pendant quelque temps après le grand incendie de 1666, les appareils principaux pour éteindre les incendies à Londres sont les "seaux en cuir et les lances en cuivre". La lance est décrite comme ayant une longueur de deux pieds et une capacité d'environ deux pintes d'eau, elle n'était à vrai dire qu'une grande seringue.

Bien que les auteurs du temps aient décrit ces machines comme étant de précieux auxiliaires pour éteindre les incendies, ils auraient pu faire remarquer combien elles devenaient inefficaces quand un incendie n'en était plus à son début.

L'engin à mains contre les incendies qui, pendant la première moitié du dix-neuvième siècle a été poussé à un haut degré de perfection était évidemment connu des anciens aussi bien en théorie qu'en pratique. Le plus ancien engin contre les incendies est décrit et dessiné par Hérodote, vers 150 avant J. C. et la description peut s'appliquer à la pompe à bras ordinaire de notre époque. La machine avait deux pompes à simple action mises en mouvement par un balancier au moyen de tiges. Les courants s'unissaient à la décharge en passant à travers un bâti dans lequel se trouvait une chambre à air et l'eau sortait par un bec qu'on pouvait tourner dans toutes les directions. Si curieux que cela puisse paraître, on considérait comme d'invention récente l'usage d'une chambre à air dans les pompes et on en a donné crédit à Leupold qui vivait en l'an 1720 de notre ère.

(A suivre)