

# Alliance Nationale

Doechamps, Réd. A. 44  
802 St-Denis  
Ottawa

SOCIÉTÉ DE SECOURS MUTUELS "L'ALLIANCE NATIONALE"  
*Vincit Concordia Fratrum*

Vol. XIX, No 10 Montréal, Octobre 1913. 50 cts par an

**MONSEIGNEUR J. G. FORBES**  
EVEQUE DE JOLIETTE  
MEMBRE DE L'ALLIANCE NATIONALE



L'Alliance Nationale compte déjà plusieurs archevêques et évêques sur son rôle de sociétaires et que ce fait doit être un indice précieux que notre Association non seulement marche dans la voie tracée par la hiérarchie aux groupements mutualistes catholiques, mais encore qu'elle est éminemment populaire puisqu'elle peut réunir autour d'un but commun des représentants de toutes les classes sociales de notre race: le prolétaire comme le financier, le fidèle aussi bien que le pontife.

Espérons que durant la carrière de notre éminent confrère et sous son égide, l'Alliance Nationale fera des progrès remarquables dans le beau diocèse de Joliette.

**A TRAVERS LES CERCLES**

CERCLE OLIER, No 127  
**S. G. MGR J. G. FORBES,**  
Nouvel évêque de Joliette.

Membre et Chapelain du Cercle Olier, No 127, de l'Alliance Nationale.

Le cercle Olier, de l'Alliance Nationale, a tenu le 17 septembre à la salle de l'Idéal, 980, rue Saint-Denis, une de ses plus belles assemblées depuis sa fondation, on pourrait même dire la plus belle, car il s'agissait de fêter l'élévation d'un de ses membres à l'épiscopat, nous voulons parler de Mgr J.-Guillaume Forbes.

Une centaine de membres s'étaient rendus de bonne heure et les affaires de routine furent bientôt réglées sous la présidence de M. H. Coutien, vice-président du cercle, en l'absence de M. Ovide Lapalice, en voyage actuellement.

Mgr Forbes, au moment de quitter son presbytère, ne fut pas peu surpris de trouver à sa porte les membres de la garde Indépendante Ville-Marie, sous les ordres du commandant Joseph Comte, qui l'escortèrent ainsi que l'abbé Auguste Paré et M. Surprenant, représentant le cercle Olier, jusqu'à l'Idéal, où il fut reçu avec tous les honneurs dus à sa dignité.

Le Bureau Exécutif de l'Alliance Nationale était représenté par MM. G. Monet, Secrétaire-Général, Eugène Godin, Aviseur Légal et Francis Fautoux, Directeur.

M. H. Coutien, après avoir souhaité la bienvenue à Mgr Forbes en termes délicats et lui avoir exprimé ses sentiments d'admiration et d'estime, a cédé la parole à M. Yvon Lamontagne, substitut du cercle Olier, qui a dit combien le cercle était fier et heureux de voir son Chapelain revêtu de la dignité épiscopale, puis il a prié Sa Grandeur de conserver dans son cœur une place pour le cercle. Il lui a ensuite présenté, au nom de tous les membres, une tabatière en argent marquée du monogramme du nouvel évêque, et contenant \$60 en or, le tout enfermé dans une bourse en soie violette.

Photographie enregistrée par Albert Dumas, Photo., 349 Ste-Catherine Est.

L'Alliance Nationale se réjouit à bon droit de ce qu'un de ses sociétaires distingués ait été choisi pour occuper le siège épiscopal de Joliette.

Monseigneur Joseph-Guillaume Forbes, le nouveau titulaire qui était curé de Saint-Jean-Baptiste de Montréal et aumônier de notre Cercle Olier, lors de son élévation s'est toujours

montré un véritable ami de la mutualité, aussi croyons-nous, qu'il nous permettra, en la circonstance, de déposer à ses pieds le tribut de nos félicitations sincères ainsi que l'offrande de nos meilleurs vœux pour le succès de son épiscopat.

Il n'est pas hors de propos, croyons-nous, de rappeler ici, avec un légitime orgueil, que

Mgr Forbes était visiblement ému, quand il répondit. "Mes très chers frères, dit-il, car vous êtes vraiment mes frères, puisque nous sommes tous membres du même cercle, je ne m'attendais pas à ce gracieux témoignage d'estime. De l'or dans une tabatière, c'est un cadeau vraiment prisé... Je n'ai pas été longtemps avec vous, que j'avais accueillis avec tant de bonheur dans ma paroisse... mais je n'en garderai pas moins de vous tous un vif souvenir." Sa Grandeur remercia ensuite les officiers et les membres du cercle, les Officiers Généraux de l'Alliance Nationale et les membres de la garde Ville-Marie ainsi que leur commandant.

M. Eugène Godin s'est fait l'interprète de l'Alliance Nationale, qui est fière de compter plusieurs évêques dans ses rangs, puis il dit comment l'Alliance se fait l'auxiliaire du clergé pour défendre la religion et la langue française.

M. Augustin Comte, secrétaire du cercle, a rappelé les liens d'amitié qui l'unissent depuis son bas âge avec le nouveau prélat; il en fait un grand éloge en relatant les divers événements qui ont marqué sa carrière.

Les autres orateurs ont été MM. Francis Fauteux, G. Monet, le Dr Noël, C.-E.E. Authier et autres.

Après avoir invité les membres du cercle à venir lui rendre visite à Joliette, Mgr Forbes est retourné processionnellement à son presbytère, précédé par la Garde Indépendante Ville-Marie et tous les membres du cercle Olier.

#### CERCLE SAINT-LUC, No 90.

Le 23 septembre, le cercle Saint-Luc, No 90, a tenu une assemblée extraordinaire dans le sous-bassement de l'église, sous la présidence de M. Louis l'abbé, président du cercle.

Dans l'assistance on remarquait le curé Brassard, M. Chs Duquette, Vice-Président Général et Inspecteur en chef, le notaire Hector Jasmin, M. Norbert C. Gendron, substitut, et M. Jos. A. Boivin, secrétaire-archiviste.

Le but de l'assemblée était de discuter l'opportunité de la centralisation de la caisse locale des malades de ce cercle. Après une discussion des plus intéressantes sur ce sujet, sur proposition du notaire H. Jasmin, il fut résolu à l'unanimité de demander au Bureau Exécutif la centralisation de la caisse locale des malades de ce cercle.

Un vote de remerciements fut ensuite offert à M. Duquette pour avoir bien voulu se rendre à Magog expliquer cette importante question.

A l'ordre du jour "Affaires nouvelles", M. l'inspecteur en chef a aussi donné lecture du rapport d'audition depuis le 10 octobre 1895 au 24 septembre. Ce rapport fait voir que le cercle St-Luc est dans un état de prospérité tout à fait satisfaisant. Le nombre de membres qui est considérablement augmenté depuis une couple d'années, croîtra davantage avec les nouveaux règlements et ce cercle est en train de devenir un des plus importants de l'Alliance Nationale.

#### CERCLE TRIFLUVIEN, No 124.

Le 16 septembre, le cercle Trifluvien, No 124, a tenu une assemblée extraordinaire présidée Par M. hs Duquette, Vice-Président et Inspec-

teur en chef de l'Alliance Nationale, accompagné de M. J.-N.-E. Gélinas.

Au cours de cette assemblée, l'importante question de la centralisation de la caisse locale des malades fut longuement discutée. Le discours le plus important fut celui de M. Duquette qui exposa la question sous différentes formes, faisant voir les avantages et les désavantages des deux systèmes de caisses des malades. Il conclut en disant qu'il croyait que la centralisation de la caisse des malades est tout à l'avantage de la société et des membres inscrits à cette caisse, parce qu'ils auront plus de garantie et de justice puisque tous les membres de l'Alliance Nationale seront solidaires et seront traités sur un pied d'égalité.

Ont pris part à la discussion MM. L.-G. Jourdain, trésorier, F.-X. Vanasse, J.-N. Tisdale, et J.-N.-E. Gélinas. Après le débat, la motion suivante fut adoptée à l'unanimité:

"Proposé par M. L.-G. Jourdain, secondé par J.-N. Tisdale, que les membres du cercle prient respectueusement le Bureau Exécutif de bien vouloir procéder immédiatement à la centralisation de la caisse locale des malades du cercle Trifluvien, No 124."

A l'ordre du jour "Suggestions pour le bien de l'Association", il y eut de très intéressants discours prononcés par MM. Duquette, Jourdain, Gélinas et Vanasse.

D'après la lecture du rapport d'audition de M. Vanasse, il appert que le cercle Trifluvien est dans une excellente situation financière et est en voie de prospérité.

#### CERCLE LEON XIII, No 170

Le cercle Léon XIII, inaugurerait, l'autre soir dans sa salle au No 571 rue Berri, une série de conférences que doivent donner ses membres après chaque assemblée.

M. Antonio Perrault, professeur à l'Université Laval avait accepté de faire la première conférence.

L'orateur a pris pour sujet: "Le Canada au point de vue constitutionnel et administratif". Il a parlé brièvement des différentes constitutions accordées par l'Angleterre au Canada de 1774 à 1867, puis étudié plus à fond l'Acte de l'Amérique du Nord de 1867. Il expliqua avec détails les différents rouages de notre système politique, etc., etc.

Enfin, M. Perrault dont la réputation n'est plus à faire, fit passer aux membres du cercle Léon XIII et à leurs amis, une soirée agréable et surtout très instructive.

Le Dr G. A. Ricard, dans une jolie petite improvisation remercia le conférencier au nom de tous.

Le chapelain du cercle l'abbé Boileau dit aussi quelques mots en faveur du recrutement.

Le président, M. L. Durocher, remercia tous ceux qui étaient présent et les invita à la prochaine conférence qui sera donnée par M. l'abbé Boileau le 23 octobre.

#### L'ETUDE DE LA NATURE

Les âmes aimantes cherchent partout un objet aimable qui ne puisse plus changer: elles croient le trouver dans un livre; mais je pense qu'il vaut mieux pour elles s'attacher à la nature, qui, comme nous, change toujours. Le livre le plus sublime ne nous rappelle qu'un auteur mort, et la plus humble plante nous

parle d'un auteur toujours vivant; d'ailleurs, le meilleur ouvrage sorti de la main des hommes peut-il égaler jamais celui qui est sorti de la puissance de Dieu? L'art peut produire des milliers de Théocrites et de Virgiles; mais la nature seule crée des milliers de paysages nouveaux en Europe, en Afrique, aux Indes, dans les deux mondes. L'art nous ramène en arrière dans un passé qui n'est plus: la nature marche avec nous en avant, et nous porte vers un avenir qui vient à nous. Laissons-nous donc aller comme elle au cours du temps; cherchons nos joissances dans les eaux, les prés, les bois, les cieux, et dans les révolutions que les saisons et les siècles y amènent. Ne portons point, dans notre veillesse caduque, nos regards et nos regrets vers une jeunesse fugitive; mais avançons-nous avec joie sous la protection de la Divinité, vers des jours qui doivent être éternels.

L'étude de la nature est si étendue, que chaque enfant peut y trouver de quoi développer son talent particulier. On dit que d'Anville, étant au collège, n'étudia, dans Virgile, que les seuls voyages d'Enée. Il en fit un fort bon itinéraire; toutes les beautés de la poésie disparurent pour lui; il ne vit dans le poète qu'un géographe, et il prouva ainsi qu'il le deviendrait lui-même. Mais la nature offre à l'homme un poème bien plus étendue que celui de l'"Enéide": laissons chaque enfant l'étudier suivant son instinct; il en résultera toujours quelque bien pour la société. Un pré leur suffit; c'est un livre à plusieurs feuillets; le botaniste y verra des systèmes, le médecin des simples, le peintre des guirlandes, le poète des harmonies, le guerrier un champ de bataille, l'amant un lieu de repos, le paysan des boîtes de foin; mais quand ils ne devraient tous y voir que des bouquets, laissez-les en couronner leurs jeunes compagnes; les yeux naïfs et innocents de l'enfance valent mieux que les études pénibles et jalouses des hommes.

Bernardin de SAINT-PIERRE.

#### ENCYCLOPEDIE

—Il y a dans Paris 6,720 rues.

—La ville de Boston compte 59 écoles publiques.

—La rue Washington, à Boston, a environ 6 lieues de longueur.

—Le désert de Sahara a trois fois l'étendue de la Méditerranée.

—Québec a été fondée par Champlain, en 1608.

—Le Portugal est le pays d'Europe qui a le moins de Juifs, 300 seulement.

—Le Canada importe du tabac pour \$15,000,000 par année.

—Sur 1,000 familles, 173 ont des domestiques en Allemagne, 207 en Angleterre.

—Aux Etats-Unis, 12,000 personnes sont employées dans les manufactures de cheminées de lampes.

—Il y a deux saisons dans le monde de la Mode: celle du printemps, qui date du 1er février au 1er juillet, et celle d'automne qui commence le 1er septembre pour finir le 1er janvier.



Raymond Ballard dit Latour, S.A. et T. Cercle Sir G. E. Cartier No 317.

L.S. Johnson, S.A.; Cl. Laflamme No 248.

**TABLEAU D'HONNEUR**

Noms des officiers et membres de cercles dont le travail de recrutement a été efficace durant le mois d'août 1913.

PROPOSEURS	CERCLES	No	Nombre
*A. Chevrier, Cl. De Tracy		360	7
R. Ballard dit Latour, Cl. Sir G.-E. Cartier		317	6
Louis Johnson, Cl. Laflamme		243	5
*Philémon Giroux, Cl. Montmorency		326	5
*Alfred Poliquin, Cl. Montmorency		326	5
Jos. Pontbriand, Cl. St-Hyacinthe		67	4
J. Legendre, Cl. St-Alphonse		186	4
J. A. Charron, Cl. De Tracy		360	4
Jos. Chartrand, Cl. De Tracy		360	4
A. Godin, Cl. St-Pierre		8	3
J. O. Vanasse, Cl. Delorimier		112	3
J. M. E. Larichelière, Cl. Bruchési		135	3
Dr E. Millaire, Cl. Frontenac		172	3
Omer Bigaouette, Cl. Laval		21	2
J. A. Baril, Cl. N. D. de Hull		64	2
J. H. Couture, Cl. Ste-Anne de Danville		76	2
F. Pepin, Cl. Ste-Marie de Beauce		99	2
J. N. Gingras, Cl. Champlain		108	2
F. L. Demers, Cl. St-Eusèbe		114	2
S. Lecavalier, Cl. St-Sauveur		128	2
E. St-Jean, Cl. St-Sauveur		128	2
N. A. Demers, Cl. St-Nicolas		178	2
N. Lalonde, Cl. Lafontaine		206	2
Frs Guy, Cl. St-Pacôme		215	2
E. L'Italien, Cl. Trois-Pistoles		220	2
H. A. Larochelle, Cl. Lafleche		230	2
Adélar Caron, Cl. Callières		274	2
Jos. Gareau, Cl. Sir G.-E. Cartier		317	2
Avila Gauthier, Cl. Duquette		320	2
R. Millette, Cl. Duquette		320	2
Henri Huneau, Cl. Montmorency		326	2
J. E. Piché, Cl. Guigues		340	2
Nap. Fontaine, Cl. N. D. de Charny		370	2
E. Quesnel, Cl. Dorval		4	1
A. Boyer, Cl. Dorval		4	1
R. N. McAuley, Cl. VJlle-Marie		5	1
Odilon Audet, Cl. St-Henri		12	1
L. Gagnon, Cl. St-Jérôme		15	1
Geo. Eruneau, Cl. Laval		21	1
Geo. Asselin, Cl. Hochelaga		29	1
E. Forest, Cl. Montcalm		31	1
Chs Dubuc, Cl. Jeanne d'Arc		53	1
D. A. Reny, Cl. N. D. de Hull		64	1
A. Barette, Cl. N. D. de Hull		64	1
J. H. Bélanger, Cl. N. D. de Hull		64	1
Nap. Vanasse, Cl. N. D. de Hull		64	1
A. E. LEuey, Cl. St-Jean		78	1
Raoul Shooner, Cl. Pierreville		80	1
A. Hardy, Cl. St-Casimir		82	1

PROPOSEURS	CERCLES	No	Nombre	PROPOSEURS	CERCLES	No	Nombre
A. E. Michon, Cl. Montmagny		105	1	Jos. Mainville, De Tracy		350	1
G. Côte, Cl. Champlain		108	1	J. A. Gullbault, Cl. De Tracy		360	1
w. Rémillard, Cl. Champlain		108	1	Jos. Duval, Cl. De Tracy		360	1
J. E. Rondeau, Cl. Champlain		108	1	F. Malboeuf, Cl. De Tracy		360	1
O. Germain, Cl. St-Tite		119	1	J. G. Leblanc, Cl. de Lanaudière		363	1
D. Morin, Cl. St-Lambert		121	1	Cam. Joyal, Cl. La Fayette		381	1
W. Rivard, Cl. Ste-Geneviève de B.		125	1	Corinne Hurteau, Cl. Françoise de Chantal		382	1
E. Trudel, Cl. Ste-Geneviève de B.		125	1	Stéphanie Lamoureux, Cl. Françoise de Chantal		382	1
J. B. Beaudry, Cl. St-Edouard		126	1	J. D. Blanchette, B.P. des Aulnaies		25	1
Dr E. Larue, Cl. St-Flavien		141	1	Henri Thibaudeau, B.P. Ste-Gertrude		307	1
r, Barette, Cl. St-Jean-Baptiste		149	1				
Damé S. Lamoureux, Cl. Leclerc		158	1				
Eug. Durand, Cl. Leclerc		158	1				
Jos. Cléroux, Cl. Verdun		160	1				
G. Riberdy, Cl. Frontenac		172	1				
A. Arnault, Cl. Frontenac		172	1				
R. Ferland, Cl. St-Jean de la C.		174	1				
O. Gilbert, Cl. St-Alphonse		186	1				
Jos. Lanouette, Cl. N. D. du Cap		196	1				
L. Palardy, Cl. St-Ours		208	1				
J. H. A. Larose, Cl. St-Ours		208	1				
Jos. Hébert, Cl. Lemoine		211	1				
Jos. April, Cl. Trois-Pistoles		220	1				
Jos. Lavoie, Cl. Trois-Pistoles		220	1				
F. Blodeau, Cl. La Violette		231	1				
J. Dechamplain, Cl. Restigouche		242	1				
L. G. Pinault, Cl. Restigouche		242	1				
Eug. Martineau, Cl. S. Edmond		248	1				
A. Bastarache, Cl. Evangeline		259	1				
O. Cormier, Cl. Evangeline		259	1				
Alf. Légaré, Cl. St-Alban		269	1				
H. Ouellet, Cl. Ste-Flavie		280	1				
Alf. Girard, Cl. Tétreaulville		296	1				
Ern. Laberge, Cl. Dufournel		305	5				
M. Comeau, Cl. Brassard		318	1				
G. D. Bourret, Cl. N. D. des Neiges		319	1				
J. A. Turgeon, Cl. Duquette		320	1				
Raoul Aumond, Cl. Laporte		332	1				
Camille Proulx, Cl. Laporte		332	1				
W. Perron, Cl. Cadillac		337	1				
T. Breen, Cl. Guigues		340	1				
J. Arm. Rousseau, Cl. Lambert Closse		348	1				
J. E. Beaulieu, Cl. Lambert Closse		348	1				
P. P. Boileau, Cl. Lambert Closse		348	1				
V. E. Deslauriers, Cl. St-Sacrement		349	1				
Paul Desforges, Cl. St-Sacrement		349	1				
Art. St-Arnaud, Cl. St-Séverin		350	1				
Emile Gosselin, Cl. Cartierville		353	1				

**LA SUPERFICIE DU TERRITOIRE CANADIEN**

L'étendue du Canada est évaluée à 3,610,257 milles carrés. C'est la plus grande des possessions britanniques, et elle comprend presque la moitié de l'empire. L'Australie, qui vient ensuite, compte 3,075,030 milles, ou 535,227 milles de moins que le Canada. Comme l'empire britannique mesure 7,999,618 milles carrés, le Canada et les colonies australiennes réunies, forment à elles seules les sept-huitièmes de tout l'empire.

L'étendue de l'Europe entière n'est que de 3,751,002 milles carrés, et par conséquent, il ne s'en manque que de 145,745 milles carrés que le Canada à lui seul soit aussi grand que toute l'Europe.

**PENSEES**

Sentir que l'on s'aime et savoir que jamais on ne se le dira : je recommande cette jouissance aux délicats.

— o —

L'amitié et l'amour s'aiment comme deux frères... qui ont une succession à partager.

OXENSTIERN.

— o —

Ce qui se trouve le moins dans la galanterie, c'est l'amour.

LAROCHEFOUCAULD.

**CONCOURS DE RECRUTEMENT**

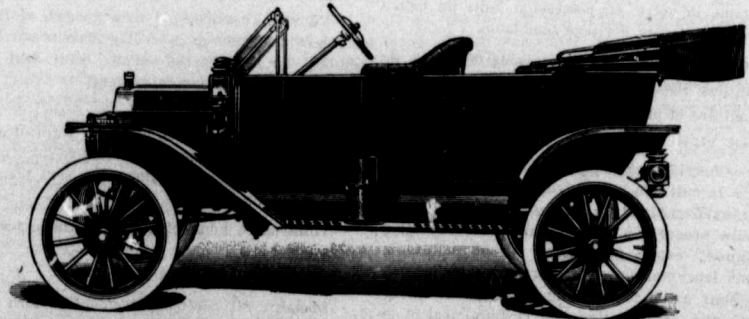

"Il ne faut pas oublier que chaque membre présenté donne droit à une chance pour le tirage de cette automobile en mars 1914. A l'oeuvre donc! Que personne ne reste en arrière! Un membre, une chance; 10 membres, dix chances, etc. Quel est celui qui ne consentirait pas à faire un léger effort et à consacrer quelques minutes de son temps s'il était certain de gagner cette automobile. Donc ne négligez rien de ce qui dépend de vous, et procurez-vous au moins une chance en présentant un membre."

\* Sa photographie n'est pas parvenue en temps utile pour publication.



## UNE VOIX AUTORISEE

L'intempérance fait au milieu de notre peuple des progrès alarmants et l'alcoolisme menace de devenir une plaie de la race canadienne-française.

Il est établi que la consommation des liqueurs enivrantes, même dans nos campagnes, atteint chaque année un chiffre exorbitant, hors de proportion avec le nombre des familles.

Les auberges, au lieu de diminuer, tendent à augmenter annuellement, et avec elles s'augmente aussi, dans la dépense exagérée de la boisson, la déperdition des forces vitales, physiques et morales des individus et des familles.

Faisons un simple calcul, mettons à la base le nombre approximatif de douze mille foyers; à côté de ce chiffre, insérez celui de cent cinquante auberges et voyez ce qu'il en coûte au diocèse, à ses diverses paroisses, à nos familles pour alimenter, soutenir, faire prospérer, enrichir quatre fois plus d'auberges qu'il n'en faut.

Songez en conséquence au montant énorme d'argent, qui s'écoule par cette voie néfaste du commerce exagéré des boissons enivrantes et voyez ce qui pourrait, sans effort, au moyen de tant d'argent gaspillé, se faire pour l'avantage matériel de la municipalité, pour la fabrique, pour tenir vos écoles sur un pied convenable, pour garder toutes vos familles dans vos paroisses respectives et y maintenir l'aisance, le confort, la paix et le bonheur.

La boisson à elle seule, simplement en prenant le surplus de ce qui pourrait raisonnablement s'admettre, coûte plus cher que l'instruction de tous vos enfants, que le soutien de toutes vos maisons de charité, et que l'entretien même de vos églises.

Mais ceci n'est qu'un côté et le moins noble de la question. Vous êtes, chacun de vous, messieurs, au milieu d'une famille dont vous soutenez l'honorabilité, et que vous espérez garder longtemps dans la possession des biens que vous lui avez procurés et conservés; c'est votre joie, c'est votre bonheur.

Mais regardez autour de vous, parcourez les rues de votre village et les rangs de votre paroisse, refaites par la pensée l'histoire de tant de familles que vous avez connues, heureuses comme la vôtre, en possession jadis du même bonheur et d'un héritage semblable.

Comptez le nombre de maisons désertées, de familles dispersées, jetées aux quatre vents de la misère et plongées à tout jamais dans la tristesse et le déshonneur.

Cherchez les causes de tant de ruines. Est-ce à la suite de la construction d'une église et d'une répartition trop coûteuse? est-ce pour avoir voulu procurer à leurs enfants une éducation soignée? est-ce pour avoir voulu maintenir dans leur maison un confort raisonnable? est-ce pour avoir fourni honnêtement leur quote-part aux améliorations de la municipalité et au progrès matériel de leur paroisse? Oh non! et vous le savez bien. C'est la boisson, c'est l'intempérance, c'est l'ivrognerie et le cortège de désordres qu'elle traîne après elle qui ont jeté ces familles dans la désolation et la misère.

Mgr EMARD

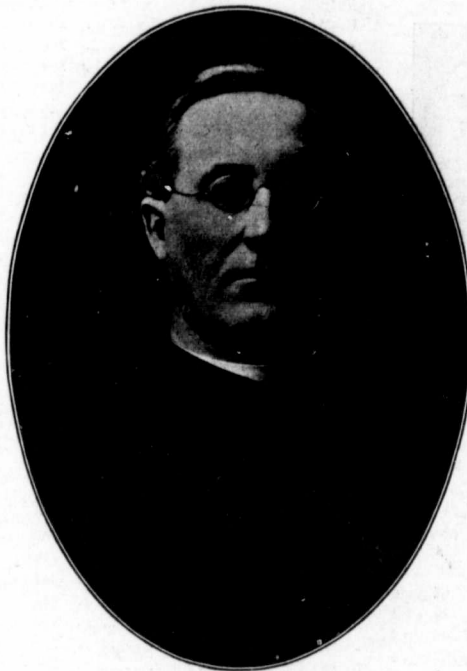

M. l'Abbé Eugène Geoffroy, Curé de Lorrainville, membre du Chapitre de Sa Grandeur Mgr Latulippe, évêque de Témiscamingue.

Membre et Chapelain du Cercle Lorrainville, No 391.

Il nous fait plaisir de présenter à nos lecteurs un membre distingué du clergé du diocèse de Témiscamingue, ami sincère et dévoué de l'Alliance Nationale. Nous nous plaisons à reconnaître que c'est grâce à sa bienfaisante influence et à son généreux concours que notre Société a fait récemment des progrès considérables dans ce district.

Nos sincères félicitations à ce sociétaire éminent, à l'occasion de sa récente nomination si bien méritée.

## SI NON E VERO...

Un journal raconte une légende anglaise qui pourrait être, du reste, une légende de tout autre pays.

Un lord, traversant une petite ville de province, y tombe malade.

Les habitants de cette petite ville avaient un sentiment tellement profond de la justice distributive, qu'il y était passé en habitude d'inscrire sur chaque pierre funéraire, à la suite des titres et qualités du défunt, le nom et l'adresse du médecin qui l'avait soigné dans sa dernière maladie.

Le lord, informé de cet usage, et ayant précisément besoin de se faire soigner, s'avise de tirer parti des circonstances.

Il appelle son valet de chambre.

—Va vite au cimetière, mon garçon, et fais le relevé des noms de médecins inscrits sur les tombes. Tu m'amèneras ensuite celui dont tu auras lu le nom le moins souvent.

Le domestique part. Il épluche consciencieusement les épitaphes. Tel docteur y figurait sur cinquante points différents, tel autre sur vingt-cinq, tel sur douze ou quinze. Un seul n'était gravé que deux fois.

—Volia notre homme! s'écrie le fidèle serviteur.

Et il l'amène aussitôt à son maître.

—Docteur, dit cérémonieusement le lord en voyant paraître le fils d'Esculape, la réputation de vos succès m'a déterminé à vous appeler...

Le médecin paraissait confus.

—Mylord, répondit-il en s'inclinant, votre choix est des plus flatteurs pour moi, d'autant plus flatteur que je suis ici un nouveau venu. Je n'habite le pays que depuis huit jours.

## L'ETUDE

Dès que vous le pouvez, c'est pour vous un devoir sacré de cultiver votre esprit. Vous vous rendrez par là plus propre à honorer Dieu, votre patrie, vos parents, vos amis.

Tout ce que vous apprenez, appliquez-vous à l'apprendre avec le plus de profondeur qu'il vous est possible. Les études superficielles ne produisent que trop souvent des hommes médiocres et présomptueux, des hommes qui, dans leur âme, ont la conscience de leur nullité, et n'en sont que plus animés à faire alliance avec d'autres ennuyeux qui leur ressemblent, pour crier par le monde qu'eux seuls sont grands et que les grands sont petits. De là ces guerres éternelles des pédants contre les génies supérieurs, et des vains déclamateurs contre les vrais philosophes. De là cette erreur dans laquelle tombent les masses, de respecter quiconque crie le plus fort et sait le moins.

SILVIO PELLICO.

## ENCYCLOPEE

Ce sont les Grecs qui firent les premiers pains et les Sarrasins les premiers moulins à vent.

\*\*\*\*\*

Il y a en Angleterre près de 75,000 voitures à moteurs.

\*\*\*\*\*

L'Angleterre a 5 amiraux, 12 contre-amiraux et 24 vice-amiraux.

\*\*\*\*\*

Aux dernières élections dans la Nouvelle-Zélande, 07 les femmes votent, 174,615 sur 212,876 sont allées aux polls.

## CONNAISSONS NOTRE HISTOIRE

"Le Canada français porte encore le poids de la conquête", écrit Monsieur André Siegfried dans "Le Canada, les deux races"... "Superbes dans la défense de leurs droits politiques, les membres de notre race se sont laissés aller à reconnaître trop volontiers la prédominance que leurs rivaux s'attribuent d'autorité, partout ailleurs qu'au Parlement. Nombreux, sont, parmi les Français du Canada, ceux qui s'inclinent sincèrement devant la supériorité anglo-saxonne: ils n'aiment pas les Anglais, c'est entendu; mais ils les admirent, les imitent parfois et souvent leur laissent prendre sans résistance la direction générale de la vie sociale et économique".

Le mal, assurément, n'est pas d'admirer nos rivaux dans leurs qualités solides et pratiques; il pourrait être de nous confiner dans un rôle de plagiaires en prenant à leurs moeurs ce qui étant bon pour eux, pourrait pour cela même se trouver mauvais pour nous qui n'avons pas reçu le même génie atavique. Il est surtout de nous résigner à une infériorité démentie par l'histoire et qui n'est pas davantage dans le tempérament de la race dont nous sommes les fils.

Ah! notre histoire, si nous la savions mieux, comme elle redresserait toutes les échines! Il n'y a pas tant de honte à s'entendre appeler "race de vaincus" si seulement l'on se rappelle que les ancêtres dont nous sommes les descendants, sont tombés au lendemain de Sainte-Foy. Nous ne serions pas les premiers à nous proclamer inférieurs, fût-ce dans l'ordre économique et dans le monde des affaires si nous prenions garde que nous sommes les rejetons d'une patrie qui en même temps qu'elle enfantait Boscuet, donnait le jour à Colbert.

Une vérité qu'il n'est plus possible de cacher, ce sont les baisses et les hausses de la fierté nationale correspondant à la plus ou moins grande diffusion de l'esprit canadien par l'histoire. L'époque où les Canadiens-français se sont peut-être le plus fièrement affirmés comme peuple, c'est hors de conteste celle de l'union des deux Canadas, de 1840 à 1867. C'était aussi l'époque où Garneau révélait ses compatriotes à eux-mêmes et plaçait pour jamais sa race au premier rang pour le courage, la valeur et la noblesse; c'était le temps fortuné où la pléiade des plus vigoureux talents profondément imbus de l'idée patriotique poussaient à l'efflorescence de toute une littérature nationaliste.

Après 1867, la manie de l'exotisme s'empare de nous. Sous les débordement de la littérature de France, nous nous faisons graduellement une mentalité toute française; nous perdons contact avec les choses de notre histoire, avec les exigences de la vie quotidienne, avec l'âme profonde du peuple; nous devenons comme des arbres déracinés sur le sol national, et alors c'est l'abaissement des moeurs publiques, c'est la dégénérescence politique, c'est l'envahissement progressif d'une doctrine nouvelle, le "conciliatorisme" qui vient rompre en visière avec les superbes intranquillités de jadis.

Mais voici depuis quelques années, à la faveur d'un mouvement où la jeunesse n'est peut-être pas tout à fait étrangère, un véritable retour se fait à l'histoire canadienne. Dans les collèges, l'histoire du pays — il n'y a pas si longtemps, la plus négligée et peut-être, ayons

le courage de le dire, la plus cordialement détestée — s'étudie avec zèle, presque avec passion. Notre association catholique de la jeunesse canadienne-française n'a pas été pour rien dans le mouvement. Je me souviens encore des catégoriques et fières résolutions qu'elle faisait adopter au soir de la clôture de son premier congrès. L'auditoire applaudit ses revendications des droits de la langue française, l'orientation nette et logique qu'elle définissait au patriotisme canadien-français, et ses appels à l'étude de l'histoire de la patrie canadienne. Un vétéran des luttes politiques, esprit élevé et coeur resté chaud malgré la froide étreinte de la vieillesse, disait ce soir-là au sortir de la salle académique de l'Université Laval: "Jamais le sentiment canadien-français n'a vibré au pays d'une note plus élevée et plus fraîche".

Et voici que depuis lors un souffle nouveau passe dans les têtes de la jeune génération; et n'était la peur de pronostiquer trop à l'avance, nous pourrions peut-être prévoir, à certains symptômes, la résurrection prochaine de notre ancienne fierté. LIONEL MONTAL.

## COEUR DE FEMME

A la voix du Tout-Puissant le monde était sorti du chaos. Les eaux, ayant abandonné la terre, s'étaient retirées dans leurs lits profonds. Des animaux incomparables et variés à l'infini peuplaient la terre, les poissons se jouaient dans l'onde, et de joyeux oiseaux faisaient retentir l'air de leurs chants d'allégresse. La terre était parée de fleurs, et le soleil y versait sa plus douce lumière. Les ruisseaux coulaient galement sur les cailloux argentés, pendant que les zéphirs caressaient les fleurs de leur haleine embaumée.

Tout à coup, le silence se fit dans la nature entière. A l'horizon lointain, les étoiles montrèrent leurs petits yeux curieux; les oiseaux suspendirent un instant leur ramage amoureux; les ruisseaux bavards s'arrêtèrent étonnés; sous l'herbe parfumée le grillon interrompit son chant. Le fier lion, lui-même anxieux, s'arrêta. La nature entière était dans l'attente d'un grand événement.

Le Créateur venait de prendre un peu de terre.

De son souffle divin il anima ce limon. La création avait un roi, et le superbe lion, le roi des animaux, vint lui lécher les mains, puis s'étendre à ses pieds; le grillon recommença son joyeux cri-cri; les oiseaux reprirent leur chant d'amour; les ruisseaux bondirent plus légers; le vent souffla plus doux, les roses distillèrent un parfum plus subtil, le soleil brilla dans toute sa splendeur.

L'homme contempla un instant ces merveilles. Il eut pour l'Eternel un mot de gratitude, mais bientôt de son coeur un soupir s'échappa.

Il n'est pas bon que l'homme soit seul, se dit alors le Père de toute bonté, mais la création est complète.

Choisissant donc parmi les beautés de la nature, il façonna une merveille. La côte de l'homme servit de charpente. L'or blond des blés mûrs donna la couleur des cheveux. Dans l'oeil s'alluma un rayon matinal; un écrin de blanches perles fut placé dans sa bouche, et la rose fournit le carmin de ses lèvres, pendant qu'un rossignol lui céda sa voix harmonieuse.

Les anges assistaient à la naissance de cette créature idéale, et ils voulurent contribuer à

l'embellir. L'un d'eux lui donna la pureté, l'autre lui fit cadeau de son coeur. Mais tout à coup l'on vit descendre des voûtes éthérées un chérubin, si beau qu'on eût dit un reflet de la beauté divine. Il apportait aussi sa part à la création de la femme. Et tout au fond du coeur de la nouvelle créature, il déposa l'amour maternel. L'homme s'éveilla. Il contempla sa compagne, si belle, si bonne, et dit à Dieu: Merci!

S. C. VINCY.

## LA FLATTERIE

Pendant que l'on m'interrogeait à la préfecture de police sur mes nom, prénoms, qualités, comme vous avez pu voir dans les gazettes du temps, un homme se trouvant là sans fonctions apparentes, m'aborda familièrement, me demanda confidemment si je n'étais point auteur de certaines brochures; je m'en défendis fort. "Ah! monsieur, me dit-il, vous êtes un grand génie, vous êtes inimitable." Ce propos, mes amis, me rappela un fait historique peu connu que je vous veux conter par forme d'épisode, digressif, parenthésé, comme il vous plaira; ce m'est tout un.

Je déjeunais chez mon camarade Duroc, logé en ce temps-là, mais depuis peu, notez, dans une vieille maison fort laide, selon moi, entre cour et jardin, où il occupait le rez-de-chaussée. Nous étions à table, plusieurs, joyeux, en devoir de bien faire, quand tout à coup arrive, et sans être annoncé, notre camarade Bonaparte, nouveau propriétaire de la vieille maison, habitant le premier étage. Il venait en voisin, et cette bonhomie nous étonna au point que pas un des convives ne savait ce qu'il faisait. On se lève, et chacun demandait: "Qu'y a-t-il? Le héros nous fit rasseoir. Il n'était pas de ces camarades à qui l'on peut dire: "Mets-toi là et mange avec nous." Cela eut été bon avant l'acquisition de la vieille maison. Debout à nous regarder ne sachant trop que dire, il allait et venait. "Ce sont des artichauts dont vous déjeunez là? — Oui, général. — Vous, Rapp, vous les mangez à l'huile? — Oui, général. — Et vous, vous, Savary, à la sauce; moi je les mange au sel. — Ah! général, répond celui qui s'appelait alors Savary, vous êtes un grand homme, vous êtes inimitable."

Voilà mon trait d'histoire que je rapporte exprès, afin de vous faire voir, mes amis, qu'une fois on m'a traité comme Bonaparte, et par les mêmes motifs.

Ce n'était pas pour rien qu'on flattait le consul; et quand ce bon monsieur, avec ses douces paroles, se mit à me louer si démesurément que j'en faillis perdre contenance, m'appelant homme sans égal, incomparable, inimitable, il avait son dessein, comme m'ont dit depuis des gens qui le connaissent, et voulait de moi quelque chose, pensant me louer à mes dépens. P. L. COURIER

## PENSEES

Qui est riche a beaucoup de parents.

\* \* \* \*

On ne prête qu'aux riches.

\* \* \* \*

Les hommes ferment leur porte à face du soleil couchant.—SHAKESPEARE

NOUVEAUX CERCLES.

Cercle Lorrainville, No 391, à Lorrainville, comté de Pontiac. Institué le 24 août 1913, par M. Camille Manseau, organisateur, et installé par ce dernier.

OFFICIERS:

Chapelain, Rév. Eug. Geoffroy; Sb. P.G., Hyacinthe LaSalle; Prés. A. E. Paré; Vice-prés., M. Edmond Lacasse; Sec.-Arch., M. J. H. Bellehumeur; Trés., M. Paul Bouchard; Md. Ex., M. J. C. Routhier, M.D.; Comm., M. Médard Rocheleau; Introd., M. Charles Brassard.

Cercle Val Brillant, No 392, à Val Brillant, comté de Matane. Institué le 7 septembre 1913, par M. J. E. O. Béliveau, organisateur et installé par M. Chs Duquette, Inspecteur en chef.

OFFICIERS:

Chapelain, Rév. J. D. Michaud; Sb. P.G., M. P. Laberge, N.P.; Prés. M. G. A. Rioux; Vice-prés., M. Alfred Tremblay; Sec.-Arch. et Trés., M. Pierre Tremblay; Md. Ex., Dr Jos. Drolet; Comm. M. Edmond D'Amour; Introd., M. J. A. D'Amour.

NOUVEAUX BUREAUX DE PERCEPTION.

B. P. Lussier, No 312, à Sutton, comté de Brome. Organisé par M. J. N. Lussier et installé par M. Chs Duquette, I.C., le 4 mai 1913.

COMITE DE SURVEILLANCE:

M. Nap. Ménard, Président; et A. W. Bélaïr et Ant. Daudelin; Perc. J.-N. Lussier et Md. Ex. Emile K. Lebrun.

B. P. Saint-Théodore, No 313, à Saint-Théodore, comté Montcalm. Organisé par D. Darveau, organisateur et installé par M. Chs Duquette, Inspecteur en chef, le 4 septembre 1913.

COMITE DE SURVEILLANCE:

MM. Emile Riopel, Président et E. Perrault et Louis Riopel; Perc Jos. Dupuis, Md. Ex. A. L. Aubin.

CONDOLEANCES.

Les cercles ci-après ont voté des condoléances aux personnes dont les noms suivent:

Cercle Beauharnois, No 3.—A la famille de feu Alexis Dautre, à l'occasion de la mort de ce dernier.

Cercle Rivière à Pierre, No 265.—A M. Albert Légaré et à M. Thomas Johnston, à l'occasion de la mort de leurs épouses.

Cercle de la Vérendrye, No 344.—A M. Arthur Lemoine à l'occasion de la mort de son épouse.

Cercle N. D. de Hull, No 64.—A M. P. A. Meilleur, à l'occasion de la mort de son frère.

Cercle LaFontaine, No 206.—Aux familles T. Colette et A. Levraut, à l'occasion de la mort de Madame A. Levraut.

ACCUSES DE RECEPTION.

St-Louis de Gonzague, 1er Août, 1913.  
Monsieur Georges Monet,  
Secrétaire-général,  
Alliance Nationale.

Monsieur,  
Vous trouverez, sous ce pli, le certificat de participation à l'endos duquel j'ai fait signer Messdames Azilda Perras et Louise Villeneuve, tel que demandé.

Les deux bénéficiaires vous remercient sincèrement de l'empressement que vous avez mis à leur expédier les chèques.

Veillez agréer, Monsieur, l'expression de nos sentiments respectueux, et me croire, Votre très humble,

L. LAFRANCE, Prêtre.

Rock Forest, Qué., 15 septembre 1913.

M. Geo. Monet, S.G.  
Alliance Nationale, Montréal.

Monsieur,  
Je viens de recevoir votre chèque de \$500, par l'entremise de M. A. C. Demers, trésorier de notre cercle d'Youville, No 233.

Je suis invalide depuis un couple d'années déjà, et ce n'est que dernièrement que je me suis décidé de réclamer ces \$500 en vertu du certificat de dotation dont je suis porteur.

Veillez vous faire mon interprète auprès des officiers du Bureau Exécutif, pour les remercier sincèrement de toute l'attention et de délicatesse avec laquelle ils ont traité ma réclamation.

Veillez me croire, cher Monsieur, votre très reconnaissant,

J. Stanislas CAMIRE.

Québec, 23 septembre 1913.

Au Secrétaire-Général,  
Alliance Nationale, Montréal.

Monsieur,  
J'accuse réception par l'entremise de M. J. Bruneau, Sub. du cercle Laval, No 21, d'un chèque de mille piastres, en paiement du certificat dont mon mari était détenteur dans votre société.

Laissez-moi vous remercier, de la promptitude avec laquelle vous avez fait droit à ma réclamation. Ceci fait honneur à votre société, ainsi qu'à ses officiers.

Bien respectueusement,  
Mad. Delima Simard Giguère.

CONSEIL GENERAL  
ETAT FINANCIER  
AU 31 AOUT 1913

Caisse de Dotation  
Recettes

Contributions, \$21,341.07—Intérêts \$1,449.00 ..... \$ 22,790.07  
Balance au 31 juillet 1913 ..... 1,682,993.10  
\$1,568,733.16

Déboursés

Bénéficiaires de membres décédés \$9,250.00 ..... \$ 9,250.00  
Invalides, ..... Pension 70 ans \$450.00 ..... 450.00  
Caisse gén. (6<sup>e</sup> a), \$1,067.05 Divers, \$51.74 ..... 1,118.79  
Balance au 31 Aout, 1913 ..... 10,818.79  
\$1,568,733.16

Caisse Centrale des Malades  
Recettes

Contributions \$5,806.02 Intérêts, etc \$3,924.22 ..... \$ 9,730.24  
Balance au 31 juillet 1913 ..... 192,357.38  
\$ 202,068.22

Déboursés

Indemnités, \$4,171.37 Remboursements \$63.76 ..... \$ 4,235.13  
Caisse gén. (5<sup>e</sup> a) \$200.50 Divers \$0.25 ..... 290.55  
Balance au 31 Aout 1913 ..... 4,525.68  
\$ 202,068.22

Caisse d'Epargne des Cercles  
Recettes

Dépôts, \$226.88 Intérêts, \$242.00 ..... \$ 468.88  
Balance au 31 juillet 1913 ..... 86,419.06  
\$ 86,887.94

Déboursés

Cercles remboursement \$2,620.21 ..... \$ 2,620.21  
Balance au 31 Aout 1913 ..... 84,267.73  
\$ 86,887.94

Caisse Générale  
Recettes

Caisse dotation et des malades, (6<sup>e</sup> a) ..... \$ 1,357.35  
Rétribution, \$2,359.80 Drt. & Hon. \$224.00 ..... 2,583.80  
Revue \$18.87 Fournitures, \$570.34 ..... 419.11  
Intérêts \$10.54 Dépôts R.E. prêts, \$5.00 ..... 40.00  
Assurance officiers \$40.00 ..... 18.51  
Fonds de secours \$7.92 Frais audition \$35.00 ..... 42.92  
Divers, \$112.61 ..... 312.63  
Balance au 31 juillet 1913 ..... \$ 4,774.15  
\$ 2,908.50

Déboursés

Organisation, \$764.94 Propagande \$1,169.00 ..... \$ 1,934.94  
Fournitures, ..... Revue, \$15.00 ..... 15.00  
Lumière, \$ 70.80 Poste, etc \$11.27 Papeterie, ..... 182.07  
Salaires, Officiers, \$366.67 Emp. Bureau, .....  
\$ 769.00 ..... 1,325.67  
Divers (Bureau) \$18.50 ..... 18.50  
Inspection \$35.81 Ringuettes, \$ ..... 335.81  
Ass. Gar. Off. Cl. & B.P. \$ ..... 44.00  
Divers \$389.75 ..... 389.75  
Balance au 31 aout 1913 ..... \$ 4,025.65  
\$ 3,068.09

Résumé

Caisse de dotation, surplus ..... \$1,547,934.37  
Caisse des malades ..... 197,542.54  
Caisse générale ..... 3,668.69  
Caisse d'épargne ..... 84,267.73  
Surplus de remise ..... 357.02  
\$1,833,150.75

Placements des Fonds

Fabriques ..... \$ 112,819.06  
Municipalités scolaires ..... 70,953.24  
Municipalités ..... 73,989.00  
Prêts hypothécaires ..... 1,504,695.75  
Caisse d'épargne, Provincial, Nationale, Banques Hochelag, N.B., d'épargne, de Commerce ..... 10,000.00  
Immeub ..... 61,644.51  
Avance par banques pour compléter prêts, ... \$ 1,833,150.75  
1,833,150.75

Attesté à Montréal, 31 Aout 1913  
Certifié correct.

O. BOURDON, ALF. ST-CYR, Trés.-Gén.  
J. A. MIGNAULT, Auditeurs,

NECROLOGIE

No.	NOM	ADMISSION			Cercle ou B. P.	Date	Circ. Entr.	DÉCÈS			Médecin Examineur
		Age	Date	Date				Age	Cause		
1539	Eugène Routhier	24	Mont-Royal 2	11-5-13	1000	15-4-13	58				J. U. Lalonde
1540	Chs Poirier	47	Olier 127	6-4-99	500	20-5-13	61				D. Laberge
1541	Frs Fiel	28	Trois-Pistoles 220	26-3-05	1000	20-7-13	37				E. J. Langlois
1542	J. Oct. Mathieu	32	Dufournel 305	3-4-09	1000	29-7-13	37				E. Dupont
1543	Alp. Bédard	49	Dorval 4	28-7-09	1000	2-8-13	69				P. A. Valois
1544	N rbert Papineau	39	Montebello 15	7-2-11	500	4-8-13	53				L. J. Barolet
1545	Origène Laroque	27	St-Elzéar 315	28-7-09	500	6-8-13	29				E. S. Lecavalier
1546	Théo. Dulpé	47	N. D. de Hull	30-5-03	500	11-8-13	57				E. S. Aubry
1547	Adelb. Loubier	29	De la Beauce 101	14-11-02	500	12-8-13	40				G. Cloutier
1548	Chs Langlois	44	Beauharnois 3	16-5-93	1000	14-8-13	60				A. T. Côté
1549	Jean Gilbert	54	Sacré-Coeur 6	28-12-07	500	17-3-13	60				J. A. Lapierre
1550	Onés. Giguère	43	Laval 21	23-6-01	1000	19-8-13	66				Jos. Guérard



CARTES DE CERCELES

Lorsque le cercle porte le nom de la ville ou de la paroisse où il est établi, le nom de ces dernières n'est pas répété. Les noms des comtés ne sont indiqués que dans le cas où des paroisses portent le même nom dans plus d'un comté.

Quant aux officiers, s'ils demeurent dans la paroisse où le cercle a son siège d'affaires, on ne mentionne pas leur adresse.

ABBREVIATIONS.—Cl. signifie cercle; Sb. P. G., Substitut du P.G.; S.-A., Sec.-archiviste; T., Trésorier; Md.-E., Médecin-examineur.

Le coût de l'insertion d'une carte est de \$1.00 par année par ligne ou partie de ligne d'imprimé.

- No 1—Cl. ST-JOSEPH, Montréal. Aug. Genand, Prés. 318 Centre, Z. LeFebvre, Md.-E., 412 St-Antoine; O. Bourdon, S.A., 201 Versailles; Ern. Bouchard, T., 32 Cousol. Réun. 2e et 4e lun., 8 h. p.m., sous-sol église St-Joseph.
- No 2—Cl. BEAUHARNOIS, Jos. Fortier, S.A.; André Leauc, T. Réun. 2e mar., 8 h. p.m., salle Vachon.
- No 5—Cl. VILLEMARIE, Ed. Montral, Ed. Barolet, S.A., 704 Cazelles; Ev. Daoust, T., 587 St-Jacques, S.A.; M. D.-E., 806 Dorchester O., Tél. Upr. 2594. Réun. 2e et 4e mar., 8 h. p.m., salle Ruby, 98 Fulford.
- No 6—Cl. SACRE-COEUR, Montréal. Rév. F.-L. T. Adam, Chapelain, chano. hon.; J.-O. Pesant, Sb. P. G., 553 Champlain; J.-Wilf. Michaud, Prés., 548 Plessis; J. G. Rousseau, Sec., 1392 St-Hubert; W. Dufort, T., 784 Ontario E.; J.-A. Lapierre, Md.-E., 401 Plessis. Réun. 2e et 4e mar., 8 h. p.m., salle St-Vincent de Paul.
- No 7—Cl. STE-ANNE DE BELLEVUE, J.-A. Fausst S.-A.; M. C. Bezner, T. Réun. 3e mer., 7 h. p.m., salle cercle Bellevue.
- No 8—Cl. ST-PIERRE, Montréal. Théo. Bénard, S.-A., 2314 St-Denis; J.-A. Mignault, T., 1230 St-Hubert. Réun. 2e et 4e jeu., 8.15 h. p.m., 2.5.
- No 9—Cl. STE-GENEVIÈVE, Co. Jacq.-Cartier. Aldric Boileau, S.-A., Isle Bizard; A.-Z. Libersan, T. Réun. dern. sam., 7 h. p.m., chez le notaire Libersan.
- No 10—Cl. ST-CHARLES, Montréal. A. Lachapelle, Prés., 320 Centre; Alex. Bourdon, Md.-E., 94 Laprairie; N. Hélie, S.-A., 601 Centre; S. Laprade, T., 572 Centre. Réun. 2e et 4e mer., 8 h. p.m., salle Quintal.
- No 12—Cl. ST-HENRI, Montréal. J.-F.-A. Pilon, S.-J. Gir.-A. Liberté, S.-A., 1124 St-Antoine; P.-G. Poirier, T., 1055 St-Antoine; J.-O.-A. Archambault, Md.-E., 1801 Notre-Dame O., Phone Mount 773. Réun. 2e et 4e jeu., 8 h. p.m., 1882 Notre-Dame O.
- No 13—Cl. ST-JACQUES, Montréal. J.-E. LaFontaine, S.A. et T., 174 Parc La Fontaine. Réun. 1er et 3e sam., 8 h. p.m., 149 Berri.
- No 15—Cl. ST-JEROME, Co. Terrebonne. S. Thibaud, S.-A.; F.-P. Vanier, T. Réun. 4e dim., 1.30h. p.m., au bureau de M. curé.
- No 22—Cl. ST-STANISLAS, Co. Beauharnois. Omer Vachon, S.-A.; Ths. Durnin, T. Keun. dern. ven., 7h. p.m., salle Durnin.
- No 24—Cl. NOTRE-DAME DE LA GARDE, Isle Perrot. Joseph Lande, Md.-E., W. Flon, T. Réun. 3e dim., 2.15h. p.m., bureau de M. curé.
- No 25—Cl. LAROCQUE, Sherbrooke. Ls. Fissette, S.-A., E.-P. Bédard, T. Réun. 3e jeu., 7.30h. p.m., 244 Wellington.
- No 26—Cl. ST-LOUIS DE TERREBONNE, M. Abbé Jos. Coitois, chapelain; J. Art. Limoges, Prés.; J. J. Ouellet, S.-A. Réun. 2e et 4e mer.
- No 29—Cl. HOCHÉLAGA, Montréal. J.-T. Surp remant, S.A., 800 Letourneau. Mais. Desjardins, T., 140 David-son. Réun. 2e et 4e mer., 8 h. p.m., 1597 Ste-Catherine E.
- No 31—Cl. MONTCALM, St-Jacques l'Achigan, Amédée Dugas, Prés.; Magr. Granger, S.A.; Angelbert Forest, T. Réun. 1er mar., 3h. salle publique.
- No 34—Cl. SABBARY, Valleyfield. M. Chatel, S.-A., Leopold Laplante, T. Réun. 1er et 3e dim., salle Monette, rue Ste-Cécile, 1b.
- No 37—Cl. CONTRECOEUR, Emile Lacasse, S.A.; F. X. Gervais, T. Réun. dern. lun., chez M. le Président, 7h.
- No 42—Cl. ST-VINCENT, Montréal. Jos. Laplante, S.-A., 425 Fullum; Paul Biodeau, T., 196 Larivière; Dr F. LEFEBVRE, Md.-E., 67 Dufresne. Réun. dern. jeu., 8h., salle Granger.
- No 44—Cl. ST-LOUIS, Montréal. G.-A. Malloux, S.-A., 909 de Monigny E.; Jos. de Vaudreuil, T. 900 St-Hubert. Réun. 1er et 3e mer., 8 h. p.m., salle Brault, 571 rue Herr.
- No 46—Cl. RIGAUD, Ubaldo Séguin, S.A.; Jules A. Desjardins, T. Réun. dern. dim. au bureau J.-A. Desjardins, après vêpres, 4 h. p.m.
- No 49—Cl. JACQUES-CARTIER, Lachine. J.-S.-A. Ashby, S.A.; Robert Bournet, T. Réun. 2e et 4e mar., 8 h. p.m., salle L'union St-Joseph.
- No 50—Cl. ST-GUILLAUME, J.-S. Salois, S.A.; L.-A.-D. Gauthier, T.
- No 54—Cl. ST-JEAN CHRYSOSTOME, Co. Châteauguay. J.-E. Dérome, S.A.; A.-J. Toupin, T. et Md.-E. Réun. dern. jeu., 7h. p.m., salle du Conseil.
- No 58—Cl. STE-JUSTINE, Georges Desparois, S.-A.; N. Bédard, T. Réun. dern. dim., 8 h. p.m., chez M. Jos. Villeneuve.
- No 64—Cl. N.-D. de HULL, Hor. Pitre, S.-A., 25 Maisonneuve; Henri Bélanger, T., 119 Principale. Réun. 2e et 4e mar., 8 h. p.m., 119 rue Principale.

- No 65—Cl. ST-FRANÇOIS-XAVIER, l'Épiphanie. Médard Forest, S.-A.; G.-E. Dufort, N.P., T. Réun. dern. mer., chez M. Dufort, N.P.
- No 66—Cl. LAPRAIRIE, Alph. Duranceau, S.A.; Elphège Gravel, T. Réun. 4e lun., chez M. Dam. Gravel, 8h.
- No 67—Cl. ST-HYACINTHE, Hor. St-Germain, S.-A., 93 Mondor; Ephrem Proulx, T., 116 St-Antoine; Dr Geo. L. Le Comte, Md.-E., 191 1.2 Girouard. Réun. 1er et 3e mer., 8e St-Simon, 8h. p.m.
- No 69—Cl. ST-GEORGES, Maisonneuve. L. Fortin, Prés., 191, 5e avenue; J.-B. O'Quintal, Md.-E., S.A., 171 Letourneau; Léon Houle, T., 805 Adam. Réun. 3e lun., 8 h. p.m., 189 Letourneau.
- No 72—Cl. ST-BARTHELEMY, Rév. Régis Bonin, Chapelain; Jos. Lafontaine, Sb. P.G.; Oct. Lapiere, Prés.; E. Landry, Md.-E.; Chs. L'Heureux, S.A. et T. Réun. 2e jeu., 7.30h. p.m.
- No 78—Cl. ST-JEAN, Lionel Grégoire, S.A.; A.-E. L'Écuyer, T., 46 Jacques-Cartier. Réun. 2e et 4e mer., T. 1.2h. p.m., salle Grégoire.
- No 79—Cl. BOURGET, Montréal. A. Corsin, Md.-E., 282 St-André; Tél. E. 3765; J.-L. Martineau, T., 224 Montcalm. Réun. 2e et 4e mer., 784 Ste-Catherine E.
- No 80—Cl. PIERREVILLE, H.-L. Shooner, S.A.; R. Shooner, T. Réun. dern. dim., 3 h. p.m., salle Shooner.
- No 82—Cl. ST-CASIMIR, J. Ern. Carrier, S.A.; Henri Tardif, T. Réun. 2e et 4e lun., 7.30h. p.m., salle Lacoursière.
- No 92—Cl. ST-JOACHIM, Louiseville. J.-A. Vadeboncoeur, S.A.; L.-A. Nohert, T. Réun. 15 et dern. du mois, 8.15 h. p.m., 8.30h. p.m.
- No 100—Cl. ST-FRANÇOIS D'ASSISE, Beauceville. E.-O. Lemieux, S.-A.; P. Angers, T. Réun. dern. vend., 7h. p.m., au bureau M. Angers, Angers, N.P.
- No 101—Cl. de la BEAUCE, St-Georges, Co. Beauce. S. Paquet, S.-A.; Jos. Poulin Bégin, T. Réun. dern. dim., à la salle publique, 1.30h. p.m.
- No 102—Cl. ST-ROCH, Napierville. P. Rancourt, S.A. et T. Réun. 4e lun., 7h. p.m.
- No 108—Cl. CHAMPLAIN, Québec. Rév. Adél. Turmel, chapelain; N.-E. Papillon, Sb. P.G., 186 Richelieu; Jos. Rondeau, Prés., 242 d'Aiguillon; J.-N. Gingras, S.A., 29 Berthelot; J.-E. Rondeau, T., 418 St-Jean. Réun. 2e et 4e mar., 8 h. p.m., 87 d'Aiguillon.
- No 112—Cl. de LORIMER, Montréal. E.-A. Tailion, Prés., 40 Chambroneau, Pavé; S.A., 159 Drollet; Wilfrid Fortier, T., 69 Garnier; J. R. Picard, Md.-E., 123D Christophe Colomb. Réun. 2e et 4e jeu., 8 h. p.m., au no 626 Parc La Fontaine.
- No 114—Cl. ST-EUSÈBE, Montréal. Emile Clermont, S.A., 1028 Roch.; E. Roy, T., 287 Fullum. Réun. 4e mer., à l'ancien presbytère de St-Eusèbe, rue Fullum, 8.30h. p.m.
- No 116—Cl. N.-D. de GRANBY, Clarence Fortin, S.-A.; P.-A. Peltier, T. Réun. dern. mar., 7.30h. p.m., salle St-Jean-Baptiste.
- No 117—Cl. ST-AUGUSTE, Montréal. J.-Eug. Senecal, S.A., 81du Convent; Ls. DesRosiers, T., 2 ave du D'opt. Réun. 1er et 3e mer., 2231 Notre-Dame O., 8.15h.
- No 118—Cl. GAYNEAU, Montréal. Moïse Vincent, S.-A., 1219 Cartier; Jos. Labellie, T. Réun. 3e mer., salle Duvorney, 71 Vinet, 8.30h. p.m.
- No 119—Cl. ST-TITE, Abbé J.-B. Grenier, curé, chap. Abbé J.-C. Grenier, vic, Sb. P.G.; J.-P. Jacob, S.A. et T.; L.-N.-E. Lacoursière, Md.-E. Réun. 3e dim., 2h. p.m., salle Leclerc.
- No 124—Cl. TRIFLUVIEN, Trois-Rivières, Pierre Leclerc, S.-A., 146 St-Olivier; Ls. Jourdain, T., 62 Royale. Réun. 1er et 3e mar., 8 h. p.m., 29 du Platton.
- No 125—Cl. STE-GENEVIÈVE DE BATISCAN, Rév. M. le curé J.-A. Lesieur, chapelain; Donat Bari-Sania, Sb. P.G.; Géd. Lamoignon, Prés.; Alex. Veilleux, S.A.; O. Duval, Md.-E.; E. Nadeau, Md.-E. Réun. dern. dim., après la messe, à la salle Biron.
- No 126—Cl. ST-EDOUARD, Montréal. T. Ratelle, S.A., 3043 de l'Hôtel de Ville; J.-B. Beaudry, T., 571 Huntly. Réun. 2e et 4e mar., 745 St-Vaïer, 8 h. p.m.
- No 127—Cl. OLIER, Montréal. O. M. H. Lapalce, Prés.; Augustin Comte, S.-A., 144 St-Urbain; Ls.-A. Lamarre, T., 511 Rue St-J. Co. No. Md.-E. Parc La Fontaine. Réun. 3e mer., 980 St-Denis, 8h. p.m.
- No 135—Cl. BRUCHESI, Montréal. J.-M.-E. Larichère, S.-A., 306A Montcalm; Art. Dufresne, T., 416 Champlain; Z. Coitois, Md.-E., 227 Av. Laval. Réun. 1er et 3e ven., 588 Plessis, 3h. p.m.
- No 140—Cl. CHICOUTIMI, D.-V. Morrier, S.A.; Alf. Morrier, T. Réun. 1er ven., bureau Cic des Eaux et Electricité, 8h. p.m.
- No 145—Cl. ST-PIERRE aux LIENS, Ville St-Pierre. H.-C. St-Amour, S.-A., 269 St-Jacques; Henry Dauth, T. Réun. 2e dim. Hôtel de Ville.
- No 146—Cl. ST-LOUIS, Montréal. Euclide Daignault, S.A., 763 Charlevoix; J.-A. Giard, T., 1389 Bédouze; J.-N. Picotte, Md.-E., 201 St-Hubert, Tél. E. 1151. Réun. 2e et 4e jeu., 149 Berri, 8h. p.m.
- No 148—Cl. CHENIER, Montréal. Amédée Guy, S.A.; J.-Geo. Guy, T., 325 Workman; Alex. Bourdon, Md.-E., 94 Laprairie. Réun. 3e mer., 8 h. p.m., 1334A Notre-Dame O.
- No 149—Cl. ST-JEAN-BAPTISTE, Montréal. E.-A. Desroches, S.A., 119 Boyer; R.-F. Lachance, T., 715 Henri-Julien; P. Barrette, Md.-E., 1051 St-Denis. Réun. 2e et 4e ven., 777 Henri-Julien, 8h. p.m.
- No 150—Cl. LARTIGUE, Montréal. Ros. Bergeron, Sb. P.G.; Aldéric Lachapelle, Prés.; J.-F. Bernard, S.-A., 4007 Notre-Dame E.; J.-L. Lavoie, T., 95 Bruneau, quai Lévesque; J.-P. Deschatelets, Md.-E. Réun. dern. dim. 4h. p.m., salle Guy, Beauveuve.
- No 154—Cl. TACHE, Winnipeg, Man. Ch. E. Fidaieu, S.A., 578 Mc Dermott; A.-S. Pédielau, T., 573 Mc Dermott. Réun. 3e lun., 8 h. p.m., sous-sol église du S.-C. M. de 1575 Mc Dermott, Côté, Prés.; Z. Dumontier, V.-P.; Euc. Desautels, S.A. et T. Réun. 2e dim. 8 h. p.m., salle municipale.
- No 158—Cl. LECLERC, Woonsocket. R.I. James Fontaine, S.-A., 144 Cumberland; J.-B.-A. Savard, T., 837 Parc Placé. Réun. 1er et 3e dim. 2h. p.m., Cour Fidélité, rue Main.
- No 160—Cl. VERDUN, J.-A.-A. Leclair, S.A., 276 de l'Église; Edgar St-Onge, T., 411 Gertrude. Réun. 1er et 3e mar., salle Collège Commercial, 50 Galz, 8 h. p.m.
- No 162—Cl. STE-SCHOLASTIQUE, Jos. Savage, S.-A.; S. Lamarche, Md.-E. et T. Réun. dern. mer., au bureau, 37 S. Lamarche, 8h. p.m.
- No 163—Cl. DOLLARD, Montréal. T. Blais, Prés., 286 Liverpool; L.-C. Fontaine, S.A. et T., 376 Charlevoix. Réun. 1e, 3e mar. 8h. p.m., salle Unity, 590 Wellington.
- No 170—Cl. LEON XIII, Montréal. R. Guertin, S.A., 487 St-Vaïer; Elz. Mc-enney, T., 496 Duluth E.; A.-G.-A., Ricard, Md.-E., 473 St-Denis. Réun. 4e jeu., 571 Berri, 8h. p.m.
- No 171—Cl. CREMAZIE, Montréal. Nap. Roy, Prés., 40 de Gaspar; A. Gaudry, S.A., 1790 St-Dominique; H. Blain T., 76 Casgrat; Dr E. Peltier, Md.-E., 1820 Biv. St-Laurent. Réun. 2e, 4e mar. Edif. Bq. des Marchands, 8h.
- No 172—Cl. FRONTENAC, Montréal. Armand Le-françois, Prés., 474 Montcalm; B. Mongeau, S.A., 348 Delisle; Geo. P. Viau, T., 509 Berri. Réun. 2e, 4e, lun., 507 de Montigny E., 8h. p.m.
- No 173—Cl. CONTANT, Montréal. J.-L. Ampleman, Prés.; B. Cloutier, S.-A., 1005 Cartier. J. Edm. Leco te, T., 249a Mentana; J.-E. Bastien, Md.-E., 176 Visita tion; Tél. Bell Est, 3424. Réun. 2e, 4e mer., 567 de Montigny E., 8 h. p.m.
- No 174—Cl. ST-JEAN de la CROIX, Montréal. Nat. Meilleur, Prés., 106 Grande Avenue; H. Paradis, S.A. et T., 2055 St-Dominique. Réun. 2e, 4e mer., 8h. p.m., salle du collège, 21 St-Zotique.
- No 177—Cl. PAPINEAU, Montréal. R. huberdeau, Prés., 23 Dufresne; J. F. Favre, T., 21 E. Lavigne. Réun. 1er et 3e lun., salle Granger, 82 Irberville, 8.15h. p.m.
- No 179—Cl. ST-CAMILLE, Co. Wolfe. Anatole Beau-bien, S.A. et T. Réun. dern. lun., salle publique, 8 h. p.m.
- No 182—Cl. RACINE, Weedon. J.-P.-C. Lemieux, S.A., T. et Md.-E. Réun. 2e, 4e mer., Meier, 7.30h.
- No 183—Cl. ST-ROSPER, O. Champagne, J.-P. Hou-de, S.-A.; Isidore Housse, T. Réun. dern. lun., 8 h. p.m., à l'hôtel St-Prosp.
- No 186—Cl. ST-ALPHONSE, Thetford Mines. Chs. Vauroland, S.A. et T. Réun. dern. dim., 12.30h.
- No 187—Cl. ST-APOLLINAIRE, Emile Rousseau, S.A. Benj. Demers, T. Réun. dern. sam., salle Ladieu, 7h.
- No 189—Cl. ST-DESIRE, Black Lake. C.-L. Paradis, S.A., T. et Md.-E., Jean Napert, V.-P.; David Champagne, S.A., T. et Md.-E., Duquette, T. Réun. 3e dim., salle des fo-restiers, 1.30h. p.m.
- No 190—Cl. ST-FERDINAND, P.-A. Roberge, S.A. et T. Réun. 1e 28 du mois, salle Roberge, 8h. p.m.
- No 194—Cl. ST-BERNARDIN, Waterloo, Co. Sheffo-ron. J.-E. Grégoire, S.A. et T. Réun. 3e dim. après grand-messe, chez M. J. Grégoire.
- No 195—Cl. DUMOULIN, Yamachiche, Art. Ville-mure, S.-A., et T. Réun. dern. 8h. salle Villeneuve.
- No 200—Cl. ST-STANISLAS D'ASCOT, Ascot Corn-er, Théod. Joyette S.A.; Ls. St-Cyr, T. Réun. 3e dim. après la messe, salle Forestiers Catholiques.
- No 204—Cl. St-Jean, West Shefford. J.-H. LaRose, S.A. et T. Réun. dern. jeu., salle Elm Grove, 7.30h. p.m.
- No 206—Cl. LA FONTAINE, Montréal. Nap. Lafon-te, Sb. P.G., 285 Châteauguay; J.-W. Laforte, P., 791 Cen-tre; J. Charlevoix, S.A., 274 d'Arundel; Verdun; T. Collette, T., 711 Charlevoix. Réun. 1er, 3e mar., 750 Charlevoix, 8h.
- No 207—Cl. ST-DENIS, Co. St-Hyacinthe. J.-O. Vé-zina, S.A.; L.-E. Charron, T. Réun. 4e dim., à 11.30h. a.m., à la salle publique.
- No 208—Cl. ST-OURS, J.-M. Richard, N.P., S.A.; I.-H.-A. Larosé, T. et Md.-E. Réun. 3e dim. après la messe, chez M. Richard, N.P.
- No 210—Cl. ST-COURCELLES, Geo. Garant, S.A.; Nap. Brousseau, T. Réun. dern. dim., 3h. p.m., à la gare du C.O.
- No 219—Cl. ST-VITAL, Lambton. Valm. Deveau, S.A.; Elzéar Deveau, T. Réun. 3e dim., à la salle publique 11 h. a.m.
- No 213—Cl. ST-ROCH, Co. L'Assomption. J.-C. Gi-bouleau, S.A., et T.; J.-A. Labrèche, Md.-E. Réun. 2e dim. après vêpres, chez le Secrétaire.
- No 217—Cl. STE-PRAEDEX, Bromptonville. J.-A. Al-lard, S.A.; Luc Pouton T. Réun. dern. mar. à 7h. p.m., salle du conseil municipal.
- No 221—Cl. ST-MALACHIE, Ormstown. L.-A. Rou-seau, N.P., S.A.; J.-E. Daoust, T. Réun. dern. dim. sal-le de la vieille école, 11.30h. a.m.
- No 222—Cl. GARDE CHAMPAINE, Québec. J.-A. Plamondon, Prés.; J.-O. Bélanger, S.A., 246 Richelieu; Jean Desrosiers, T., 27 St-Jérôme. Réun. 3e jeu., 8 h. p.m., 7 rue Charest.
- No 224—Cl. IMMACULEE CONCEPTION, Cook-shire, Art. Laprise, S.A.; M. L. Rousseau, T. Réun. 3 dim. après la messe, école catholique, village.
- No 231—Cl. LA VIOLETTE, Capleton. Cléop. Car-bonneau, S.A. et T. Réun. 2e dim., 11.30h. a.m., à la salle puulicne.
- No 233—Cl. d'YVOUILLE, Sherbrooke. H.-N. Brien, Prés., 86 King; Alb. C. Demers, S.A. et T., 172 Gilles-pie. Réun. 2e dim. 1.30h., au bureau de la Cic de Frats Jacques, 47 King.
- No 235—Cl. ROBERVAL, Asbestos. J.-O.-A. Deliae, S.A.; Gédéon Boivert, T. Réun. 3e dim. après la mes-se. Hôtel de Ville.
- No 236—Cl. de BEAUVEU, Wotton. Elz. Côté, S.A., David Cormier, T. Réun. 3e dim., à 1h. salle publique du village.
- No 240—Cl. ROUSSIN, Pt-aux-Trembles, Co. Laval. O. Gervais, S.A.; Théod. Dulude, T. Réun. dern. dim., 7h. p.m., à la sacristie.
- No 244—Cl. ST-PHILIPPE, Windsor Mills. W. Beau-pré, S.A.; Nap. Rousseau, fis, T. Réun. 4e dim. 11h. a.m., salle Leclair.
- No 246—Cl. ST-THOMAS, Compton. Frs Audet, S.A., et T. Réun. 3e dim., 7.30h. a.m. à la salle publique.
- No 251—Cl. de la PELRIE, Rock Island, Co. Stan-stead. Geo. Boivert, S.A. et T. Réun. dern. dim., à 8h.
- No 261—Cl. ST-VENANT, Paquetteville, Co. Compton. O. Chicoine, S.A. et T. Réun. 4e sam., à 7h., salle des Forestiers Catholiques.

No 263—Cl. ARTHABASKA. A-A. Picher, S.A.; F. X. Lemieux, T. Réun. 3e ven., 7.30h. p.m., à l'hôtel de ville.

No 265—Cl. RIVIERE-à-PIERRE, Wilbrod Voyer, S. A. et T. Réun. 1er dim., 2hrs. p.m., salle publique du Conseil.

No 267—Cl. ROYAL, Montréal. J.-D. Marcotte, S.A., 1002 Sanguinet; Alex. Drouin, T. 1759 Cadieux, Réun 4e ven., 8h. p.m., salle du cercle paroissial.

No 284—Cl. ST-PRIME, Co. Chicoutimi. Phymide Gauthier, S.A. et T. Réun. dern. lun., à 8h., chez M. Phyl. Gauthier.

No 295—Cl. STE-AGATHE, Co. de Terrebonne. Rod. Dazé, M.D., S.A. et T. Réun. dern. dim. 8h., salle For-gert.

No 302—Cl. OKA. Adolphe Chéné S.A.; Art. Chéné, T. Réun. 3e dim., 1.30h. p.m., au collège.

No 309—Cl. ST-ALEXANDRE, Co. Iberville. Joseph Bergeron, S.A.; Germain Rattée, T. Réun. 3e dim., après la messe, à la salle publique.

No 311—Cl. VILLERAY, Montréal. Pierre Beaucage, S.A., 2611 de Chateaubriand; Jos. E. Roy, T., 2473 de Chateaubriand, Réun. 2e et 4e merc., à 8h. p.m., salle Raymond, 3163 St-Hubert.

No 316—Cl. L'ONGE, Roxton Pond. Jos. Poir-nier, S.A. et T. Réun. 3ième dim., après la messe, chez M. Jos. Poirnier.

No 318—Cl. BRASSARD, Dalhousie, N.B. Stan. Blanchard, S.A.; Mathias Comeau, T. Réun. 3e dim., 4h. p.m., salle à la messe.

No 320—Cl. DUQUETTE, Montréal. Hector Charet-te, S.A., 261 Bover; R. Millette, T., 635 Berri. Réun. 1er et 3e jeu., 8h. p.m., 149 Berri.

No 321—Cl. D'AMOUR, Edmundston, Co. Madawas-ke. N. B. René-T. Beaulieu, S.A.; Eugène Lajoie, T. Réun. 3e dim., 1.30h. p.m., salle Edr. Ouellet.

No 325—Cl. MOREAU, St-Març. Co. Verchères. Clo-vis O. Sénécal, S.A. et T. Réun. 1er dim., après la messe, salle publique.

No 327—Cl. ST-ARSENE, Montréal. Jos. E. Laforest, S.A., 2061 Bld. St-Laurent; Art. Lajoie, T., 2022 St-Hubert. Réun. 1e, 3e merc., 8h., 551 Bélanger.

No 328—Cl. d'AIGUILLON, Outremont. W. Brodeur, S.A. et T., 650 Bloomfield. Réun. dern. merc., 8h., à l'école Ste-Madeleine, rue Bloomfield.

No 330—Cl. DUHAMEL, Rapide de l'Original. Ern. Charette, S.A. et T. Réun. 3e lun., 7.30h. p.m., chez M. F. Charette.

No 333—Cl. CHATEAUBRIAND, Montréal. Jos. T. Simo-yeau, S.A., 563, 5 Av. Quart. Rosemont; Jos. Beau-lieu, T., 391, 3e Avenue, Rosemont Réun 2e et 4e ven., 8h. p.m., salle Miller, coin 6e et Masson.

No 338—Cl. LA TIGROU Co. Champlain. J. O. Arsenault, S.A.; Héd. Cantin, T. Réun. 2e dim., 2h. p.m., à la salle municipale.

No 340—Cl. GUIGUES, Jos. Ed. Piché, S.A.; Henri Côté, T. Réun. dern. dim., 7.30h. p.m., salle Nunzio.

No 342—Cl. N.-D. de GRACE, Montréal. Luc. Pru-d'homme, S.A., 352 Bld Décarie; G.-A. Décarie, T., 540 Bld Décarie. Réun. 1er, 3e merc., 8h. p.m., 533 Bld Décarie

No 343—Cl. LAVALLEE, Montréal. R. Lefrançois, S. A. 6383 Gifford; H. Boisjennu, T., 464 de Landaudière, Réun. 2e, 4e, 10e, 8h. p.m., 417 Mont-Royal Est.

No 344—Cl. LA VERDÉNYE, St-Agathe, Man. Ig. Dumaisnil, S.A. et T.; Ad. Bounin, Md.-E. Réun. 3e dim., 8h. p.m., salle publique.

No 347—Cl. LA PÉRADE, Ste-Anne de la Péra-de. Alph. Fiset, S.A.; Z. Paquin, T. Réun. 3e dim., 11.30h. a.m., salle Leboeuf.

No 349—Cl. ST-SACREMENT, Lachine. V. E. Deslau-rière, S.A., 191, 8e avenue; A. Monbriand, T., 36 Dufferin. Réun. 3e ven., salle paroissiale.

No 354—Cl. MORINVILLE, Alberta. J.-A. Nantel, S. A.; Alex. Lavoie, T. Réun. 2e ven. 8h. p.m., à la salle publique.

No 355—Cl. ST-ALBERT, Alberta. Narc. St-Jean, S. A.; Jos. Ouimet, T. Réun. 2e jeu. 8h. p.m., à l'Hôtel de Ville.

No 364—Cl. ST-PAUL des METIS, Alberta. J.-C. Thé-rien, S.A. et T. Réun. dern. dim., après grand-messe, à l'Hôtel de Ville.

No 366—Cl. CALGARY, Alberta. J.-L. Olivier, S.A. et T., 1027, 19e av. S. E. Réun. 3e lun., 8h. p.m., à la salle de l'église du Sacré-Coeur.

No 367—Cl. N.-D. de STANBRIDGE, Art. Denault, S. A. et T. Kuen. dern. ven., 7.30h. p.m., salle Bédard.

No 371—Cl. PASCAL, Duck Lake, Sask. M. J. Du-bois, S.A. et T. Protém. Réun. 3e dim., à l'école pu-blique catholique.

No 372—Cl. VONDA, Saskatchewan. A.-A. Girouard, S.A. et T. Réun. 3e mar., 7.30h. p.m., salle école catho-lique.

No 373—Cl. BOURLEED, Howell, Sask. Pierre Wagner, S.A. et T. Réun. 3e dim., 11 h. a. m., chez le Secrétaire.

No 379—Cl. POTHIER, Manville, R.I. F.-A. Toupin, S.A. et T. Réun. 3e dim., 3.30h. o.m., à la salle Côté.

No 380—Cl. MADELEINE de VERCHERES, Cen-tral Falls. R.I. Mme De B. La Brosse, S.-A. et T., 68 Clay. Réun. 4e ven. 8h. p.m., 472 Edifice Jacques-Cartier.

No 381—Cl. LA FAYETTE, Arctic Centre, R.I. J. B. Maynard, S.-A. et T. Réun. 3e lun. 8h. p.m. à la salle St-Jean-Bte.

No 382—Cl. FRANCOISE de CHANTAL, Woon-socket, R.I. Mme Stéph. Lamoureux, S.-A. et T., 113 Cumberland. Réun. 3e dim., 3h. p.m., à la salle de la Cour Fidélité.

No 383—Cl. MARIE-ANTOINETTE, Pawtucket, R.I. Meile Florida E. Bourque, S.A. et T., 1000 St-Jacques. Réun. le mar., 8h. p.m., salle des écoles.

No 386—COURVILLE, St-Louis de Courville. Alfred Brousseau, S.A. et T. Réun. 4e dim., 11 h. a. m., à l'école paroissiale

No 384—Cl. MARIE-THÉRÈSE, R.I. Mme Clara Patenaude, S.A. et T. Réun. 3e merc., 8h. p.m., sous-sol église St-Jean Baptiste.

Droits d'entrée pour devenir membre de "l'Alliance Nationale"

Table with 2 columns: Description of membership fees and amounts in dollars and cents.

Tarif des contributions mensuelles pour un Certificat de dotation

Table with 2 main sections, each with columns for Age and Contribution amounts (\$500.00, \$1000.00, \$2000.00, \$3000.00).

Tarif des contributions mensuelles pour un Certificat d'assurance au décès (vie entière)

Table with 2 main sections, each with columns for Age and Contribution amounts (\$500.00, \$1000.00, \$2000.00, \$3000.00).

MALADIE

Les contributions ci-dessous sont exigibles des mem-bres qui se sont inscrits pour recevoir des bénéfices hebdo-madaires en cas de maladie, d'après leur âge à l'inscription.

Table with 8 columns: Age, Taux, Age, Taux, Age, Taux, Age, Taux.

Une légère cotisation mensuelle est imposée par les cercles pour couvrir leurs frais d'administration, tel que loyer, etc., et pour payer au Conseil Général. 10c par mem-bre par mois pour rétribution.

St-Germain, Guérin & Raymond AVOCATS 30, RUE SAINT-JACQUES Imp. "La Patrie."

L'ALLIANCE NATIONALE PUBLIÉE PAR LA SOCIÉTÉ DE SECOURS MUTUELS "L'ALLIANCE NATIONALE" A MONTREAL 57, Avenue Viger Téléphone Bell: Est, 3017-3018

OFFICIERS GENERAUX S. G. Mgr P. Bruchési, Président Honoraire S. G. Mgr G. Gauthier, Aumonier BUREAU EXECUTIF La-Arsène Lavallée C.R., Président Général F.-C. Laberge, arp. géomètre et ing. civil, 1er V.-Prés. Gén. Chs Duquette, comptable, 2nd V.-Prés. Gén. Georges Monet, comptable, Secrétaire Général St. Cyr, courtier, Trésorier Général Théo. Cypriot M.D., Médecin en Chef Eug.-H. Godin, avocat, Aviseur Légal L.-O. Dauray, N.P., Directeur Frs Fauteux, avocat, Directeur P.-H. Bédard, M.D., Directeur J.-A. Lapière, M.D., Directeur J. D. Vian, architecte, Directeur Jos. Contant, pharmacien, Ancien Prés. Général Département d'Organisation et d'Inspection Chs Duquette, Inspecteur en chef G.-H. Vaillancourt, Organisateur C. Manseau, Organisateur J. E. Alfred Arnaud, Organisateur J.-E. Arnault, Organisateur J.-E.-O. Bellevue, Organisateur

PLACEMENTS A. ST-CYR, Trésorier Général Heures de Bureau: 11h A.M. à 12h P.M. Percuteur (Art. 198) M. JODOIN, 57, AVENUE VIGER MONTREAL

L'ALLIANCE NATIONALE Société de Mutualités et d'Organisations Nationales. La plus prospère du Continent CAPITAL ACCUMULE Caisse de dotation (assurance-vie) au 31 juil. 1913 \$1,532,963.09 Caisse des malades, au 1er Janvier 1913..... 349,897.69 Caisse générale, au 1er Janvier 1913..... 24,195.76 TOTAL \$1,906,756.64

Membres en règle au 1er Juillet 1913 : 24,544 Bénéficiaires que l'Alliance Nationale assure à ses membres par ses certificats de participation: 1.—Certificat d'assurance de \$500, \$1,000, \$2,000, \$3,000. 2.—Indemnité aux invalides. 3.—Pension aux vieillards. 4.—Certificat de participation acquise après 10 ans de so-cietariat. 5.—Bénéfices en maladie, \$5.00 par semaine pendant 20 se-maines par année de calendrier.

FONDEE EN 1900 Banque Provinciale DU CANADA 7 et 9 Place d'Armes, Montréal. Président : M. H. Laporte, Gérant Général : M. Tancredi Bienvenu Capital autorisé, - - - \$2,000,000.00 Capital payé et surplus au 31 Décembre 1912 - - - \$1,588,866.11

Dépense d'épargne ordinaire @ 3% 58 Succursales dans les provinces de Québec, d'Ontario et du Nouveau-Brunswick.

L'Alliance Nationale fait des dépôts à cette Institution. Banque d'Hochelaga MONTREAL Capital autorisé : \$ 4,000,000 Capital payé : - \$ 4,000,000 Fonds de réserve et surplus \$ 3,000,000 Total de l'actif au-delà de \$32,000,000

La Banque a vingt-trois bureaux dans la ville. Elle reçoit les dépôts d'épargne, qui peuvent être retirés à volonté et sur lesquels elle paie 3% d'inté-rêt DEUX FOIS par année.