

BULLETIN No. 13.

DE LA

Bibliothèque et du Musée

DU

COLLÈGE DE SAINT-LAURENT,

PRÈS MONTREAL,

CANADA.

BULLETIN No. 13.

OF THE

LIBRARY & MUSEUM

OF

ST. LAURENT COLLEGE,

NEAR MONTREAL,

CANADA.



li
ce
a
vi
on
m
se
p
n
le
ru
p
cu

b
g
n
fo
a
d
g
n

q
g
u
p
n
o
f
t
d
le
e
s
e



COLLÈGE DE SAINT-LAURENT.

AUX AMIS DU COLLEGE

Le soussigné désirerait solliciter la bienveillante attention des amis et des bienfaiteurs de cet Etablissement prospère, sur le fait qu'un ample local, pourvu de tablettes, rayons, cases vitrées, etc., a été consacré à un musée général, où seront soigneusement classifiés et constamment exposés tous les objets obtenus d'intérêt scientifique, de pure curiosité, ou d'instruction pratique dans chacun des trois règnes de la nature; de même que toutes les œuvres d'art, les médailles, les monnaies, les antiquités, les reliques indiennes et autres, etc., que l'on pourra, d'une manière ou d'une autre, se procurer.

Déjà cette recommandable entreprise est en belle voie de réalisation; en effet, grâce à la grande générosité et au zèle éclairé d'un bon nombre de bienveillants amis, notre musée renferme actuellement plus de 80,000 objets intéressants et de prix, pour la plupart, spécialement dans les sections de minéralogie, de conchyliologie, d'ornithologie, d'zoologie, de botanique et de numismatique.

Il n'est, certes, personne doué d'intelligence qui ne reconnaisse, de prime abord, qu'il est grandement utile et même fort désirable pour une institution d'enseignement secondaire de posséder un musée considérable, disposé systématiquement et tenu en bon ordre; car une telle collection générale d'une grande variété d'objets facilite beaucoup les recherches de l'étudiant, tend au développement en lui de l'habitude d'observation, et ainsi accroît son horizon intellectuel; elle est, de plus, une source d'intérêt et de plaisir pour le visiteur, non moins qu'un sujet de légitime satisfaction pour les professeurs et les élèves de l'Etablissement.

To the Friends of the College

The undersigned begs leave to call the attention of the patrons and friends of this prosperous Institution of learning to the fact that an ample local with show-cases, stands, etc., has been provided for a general museum, in which are to be carefully classified and permanently exhibited all objects which may prove interesting, curious, or instructive in the three kingdoms of nature, together with all kinds of works of art, coins, medals, antiquities, Indian and other relics, etc.

Already, a very fair start has been made in the establishment of such an undertaking. Thanks to the noble generosity and enlightened zeal of a number of kind friends from far and near, our museum contains, at this day, more than 80,000 objects of interest and value, especially in the departments of mineralogy, conchology, entomology, ornithology, zoology, botany and numismatics.

All intelligent men know how useful and desirable it is for an institution of higher learning to possess an extensive, carefully systematized and well appointed museum.

Such a general collection made up of a great variety of objects affords, as it is evident, instruction to the learners, pleasure and interest to the casual visitors, and an honest pride to the Institution itself,—both teachers and students.

But it must be conceded that the creation of a museum worthy of the name is not the work of a day, but of years; and it can be brought to a high degree of worth, completeness and excellence only by either repeated and expensive purchases, or by voluntary donations on the part of generous friends. However, the lack of pecuniary resources forbids the Rev. Curator of the Saint Laurent Museum to rely on the former

On doit bien admettre que la création d'un musée vraiment digne de ce nom n'est pas l'oeuvre d'un jour, ni même d'une année; elle est nécessairement le résultat d'efforts soutenus, attentifs et éclairés de longues années. Il est, de plus, évident qu'un tel musée pour devenir relativement complet, et partant utile et intéressant, doit compter soit sur des achats réitérés, considérables et dépendieux, soit sur des donations volontaires, d'une nature ou d'une autre, de la part de généreux amis. Mais le Curateur du Musée du Collège de Saint-Laurent ne saurait compter sur le premier moyen, vu le manque de ressources pécuniaires suffisantes; toutefois, il sait à n'en point douter que cette Institution compte ses amis par centaines, sinon par milliers; et, de plus, il aime à croire qu'ils sont disposés à seconder ses efforts dans cette louable entreprise en contribuant joyeusement et dans la mesure de leurs moyens à une collection d'objets propres à un musée général. Assurément, le nombre de ceux d'entre eux qui n'ont pas en leur possession quelque ancienne médaille, quelque gravure ou photographie finie, quelque estampille de pays étrangers, en un mot, quelque objet d'art antique ou moderne (sans parler de spécimens d'histoire naturelle), doit être fort restreint; et les possesseurs de tels objets, que peuvent-ils faire de mieux que de les offrir, dans l'intérêt des connaissances utiles, à un musée semi-public, où ces choses de curiosité ou d'art sont soigneusement conservées, et constamment présentées à l'étude ou à la curiosité de tous? Les propriétaires, individuellement, en sentiraient peu la privation; tandis que l'établissement en deviendra par là plus complet et plus riche en objets d'art ou de simple intérêt général. De son côté, le Rév. Père proposé à l'organisation et au soin du musée sera très heureux, par devoir autant que par reconnaissance, de mentionner exactement dans un registre à ce destiné, et aussi dans les Catalogues annuels des élèves du Collège de Saint-Laurent, la nature des dons et le nom des généreux donateurs.

Il est une autre entreprise que nous désirerions mener bientôt à bonne fin, et dont la réalisation serait, sans contredit, un honneur non seulement pour cette Institution, mais aussi pour le pays; c'est la formation d'une *Bibliothèque nationale canadienne*, composée exclusivement d'ouvrages de tous genres et de tous formats, écrits par des Canadiens ou concernant le Canada. Mais une telle bibliothèque demande—pour qu'elle soit à peu près complète—beaucoup de recherches et beaucoup d'argent, non moins que le concours généreux de nos bons amis. Nous serions surtout heureux et flattés de recevoir, au moins, un exemplaire d'un ouvrage, avec autographe, de chaque auteur vivant canadien ou étranger ayant écrit sur le Canada.

JOSEPH-C. CARRIER, PÈRE, C.S.C.

Professeur des Sciences Naturelles et Physiques, Bibliothécaire et Curateur du Musée.

method; but he well knows that this College counts its good friends by the thousands; and, furthermore, he feels confident that they are quite willing to second his efforts in this enterprise, in contributing cheerfully, as far as it may be in their power to do so, whatever object or objects suitable for a general museum. Assuredly, very limited must be the number of persons who do not have in their possession some ancient medals, some foreign coins or postage stamps; and what better use can the possessors of such objects make than in presenting them to a museum where these things will be carefully preserved and permanently exhibited in the interests of general information or of science? The owners will not indeed, miss them greatly; whilst the Institution shall be made all the richer by them. On his part, the Rev. Curator of the Museum will be but too happy and careful to record in a register kept for that purpose, and also in the annual Catalogues of the Students, the nature of all donations, with the names of the kind donors.

There is still another undertaking which we would fain carry out soon, and whose realization would undoubtedly reflect credit not only on this Institution, but also on the whole country: it is the formation of a *National Canadian Library* composed exclusively of works of all kinds and sizes written by Canadians or treating of Canada. But such a library requires—it is to be somewhat complete—much research and much money, no less than the generous cooperation of our good friends. We would especially be happy and flattered to receive a copy of, at least, one work, with autograph, from every living Canadian, or foreign author having written on Canada.

REV. JOSEPH-C. CARRIER, C.S.C.

Professor of the Physical and Natural Sciences, Librarian and Curator of the Museum.

**Erection d'un petit Edifice octogonal à l'Épreuve du Feu pour le Musée
et la Bibliothèque du Collège de saint-Laurent.**

Appel à la Générosité des Amis de l'Éducation.

Le R. P. Carrier, de la Congrégation de Sainte-Croix, ancien Supérieur de Collèges, Professeur des sciences mathématiques, naturelles et physiques depuis nombre d'années, s'étant livré avec zèle, depuis plus d'un demi siècle, à l'étude principalement des diverses branches des sciences naturelles, a réussi à ramasser près de quatre-vingt mille (80,000) objets de tous genres qu'il a nommés et classés, et qu'il a déposés dans un grand local du Collège de St-Laurent. Mais ce local, tout vaste qu'il soit, est devenu absolument trop exigü ; et — ce qui est infiniment plus fâcheux — il n'est pas à l'épreuve du feu. Un malheureux incendie, comme il en arrive tant aux institutions d'éducation, peut réduire à néant, dans une heure fatale, les fruits du travail de plusieurs années d'activité incessante.

Le dit Rév. Père, avec la pleine approbation de ses Supérieurs majeurs, désire maintenant ériger un petit édifice de forme octogonale tout-à-fait à l'épreuve du feu, n'admettant dans sa construction d'autres matériaux que la brique, le ciment, le fer et le verre. Cet édifice aura trois étages : le premier étage sera affecté à la bibliothèque canadienne (une autre des entreprises patriotiques du Rév. Père C. ;) le deuxième, au musée ; et le troisième, au cabinet de physique et à l'observatoire.

On estime que le coût total de cet édifice ne dépassera pas 12,000 dollars. Comme l'administration financière du Collège de St-Laurent est incapable de fournir cette somme, faute de moyens pécuniaires, force est donc au R. P. C. de se procurer cette somme au moyen d'une souscription, non pas générale ou populaire (ce qui prendrait trop de temps et causerait trop d'ennui,) mais spéciale ou choisie ; c'est-à-dire, limitée à la seule classe riche ou largement aisée.

Le R. P. C. prend donc la respectueuse liberté d'adresser cette présente lettre-circulaire, à vous M..., qui heureusement appartenez à cette classe influente, intelligente et honorable que Dieu a favorisée plus particulièrement des biens de la fortune.

Il n'est peut-être pas indiscret de dire que le grand philanthrope, Sir Donald A. Smith, a généreusement souscrit, pour l'érection de cet édifice, la somme de mille piastres ; un digne ecclésiastique, qui demande à rester inconnu, a également souscrit douze cents dollars, à termes ; un grand chrétien a offert cinq cents piastres ; un Supérieur Général d'ordre a donné deux cents francs, et enfin, une trentaine d'autres souscriptions moindres. Mais c'est là tout ce qui a été souscrit, ou offert, ou donné jusqu'à ce jour. Il resterait donc de 7 à 8000 dollars à recueillir. La première pierre de l'édifice a été posée l'année dernière ; et il s'achève en ce moment.

JOSEPH-C. CARRIER,

Prêtre, Religieux de la Congrégation de Ste-Croix

Vu et Approuvé : PH. BEAUDET, Prêtre C. S. C., Provincial.

Erection of a small octagonal Fire-Proof Edifice for the Museum and
the Library of the College of St. Laurent.

An Appeal to the friends of General Education.

The Rev. Father Carrier, of the Congregation of the Holy Cross, former College Superior, and, for many years, Professor of the mathematical, natural and physical sciences, having, for over half a century, zealously devoted himself principally to the study of the different branches of the natural sciences, has succeeded in collecting about eighty thousand (80,000) objects of all kinds, which he has named and classified, and which he has stored away in a large apartment of St. Laurent College. This room, large as it is, has become absolutely too limited; and—what is still worse—it is not fire-proof. An unlooked for conflagration, such as have at times visited educational establishments, would, in one fell hour, reduce to ashes the fruits of many years of incessant toil.

The said Reverend Father, with the full approbation of his higher Superiors, desires to create a small octagonal shaped *fire-proof* building, to be constructed of no other materials than brick, cement, iron and glass. The building is to have three stories; the first one will contain the Canadian Library (another of Rev. Father Carrier's patriotic undertakings); The second, the museum; and the third, the cabinet of physical science and the observatory.

It is calculated that the entire cost of this building will not be more than twelve thousand dollars. As the financial management of the St. Laurent College is unable to furnish that sum owing to lack of funds, Rev. Father Carrier is consequently obliged to secure the amount by means of subscriptions, not general or public (which would take too much time and cause too much annoyance), but by special and selected donations; that is to say, limited to the rich or more liberally endowed class.

Rev. Father Carrier, therefore, takes the liberty of respectfully addressing this circular-letter, to you, dear Sir, who happily belong to that more influential, intelligent and honorable class which God has more particularly favored with this world's goods.

It may not be invidious, perhaps, to mention that the well-known philanthropist, Sir Donald A. Smith, has generously subscribed the sum of one thousand dollars, to the erection of this building; a worthy ecclesiastic, who desires that his name remain unmentioned, has also subscribed twelve hundred dollars, in instalments; a good Christian has offered five hundred dollars; a Superior-General of an Order has donated two hundred francs, and about thirty of smaller sums. But that is all that as been subscribed, offered or donated up to the present time. There remain, now, from seven to eight thousand dollars to be collected. The corner-stone of the edifice was laid last year, as announced; and it is now nearly finished. JOSEPH-C. CARRIER,

Priest of the Congregation of the Holy Cross.

Seen and Approved: PH. BEAUDET, Provincial of C. S. C.

m and

Cross,
mathe-
matics,
mature,
ferent
eighty
sified,
urrent
ited ;
onfla-
ould,
t toil.
igher
ding,
a and
ntain
nder-
phy-

more
f the
unds,
t by
e too
ected
owed

fully
g to
has

know
sum
rthy
also
stian
has
that
ime.
be
; as

ross.

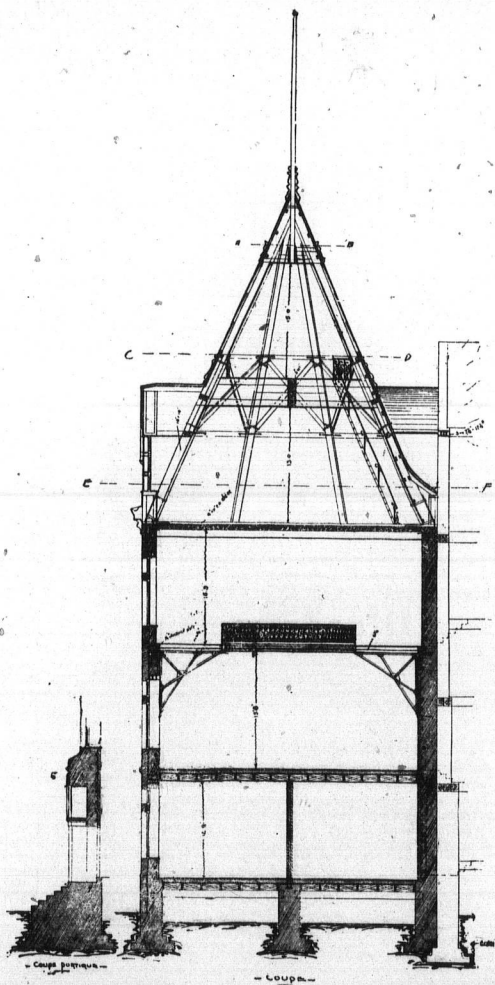

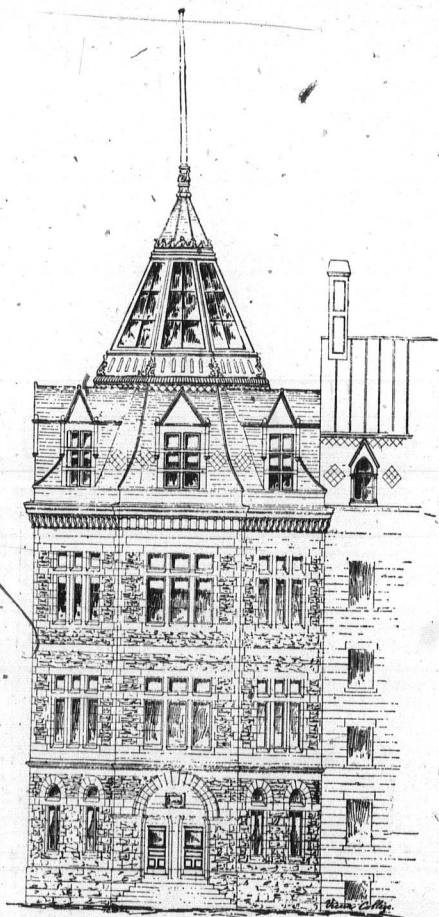

Scale 1/2 in = 10 ft

MUSEUM
— FACADE —

Wm. C. C. C.

BULLETIN No. 13.



SPES UNICA.

J. M. J.

DONS FAITS AU COLLÈGE DE
SAINT-LAURENT DEPUIS LE
1^{ER} JUIN 1896, JUSQU'AU 31
MAI 1897.

GIFTS MADE TO THE COLLEGE
OF SAINT-LAURENT FROM JUNE
1ST. 1896, TILL MAY 31ST,
1897.

I. BIBLIOTHÈQUE

LIBRARY.

- Ami, Dr Henri,** Ottawa.—A few pamphlets (gift of the author.)
- Annuaire des Collèges classiques de la Province de Québec.**—Année scolaire de 1895-1896.
- Annuaire de l'Université Laval de Québec.**—Année scolaire 1895-1896.
- Annals of the Classical Colleges of the Province of Quebec.**—Scholastic year 1895-1896.
- Annals of the Catholic Classical Colleges and Universities of the United States.**—Scholastic year 1895-1896.
- Annals of the Universities of Canada.**—Scholastic year 1895-1896.
- Attorney-General,** Washington.—*Annual Reports for the year 1896.*
- Beudet Rév. Ph.,** St-Laurent.—Un nombre très considérable de livres, brochures, revues et journaux.
- Blunt, Mr. Hugh,** student of the College.—Several magazines.
- Bugut, Mr. l'abbé Paul** Montligeon, France.—*Bulletin mensuel de l'OEuvre Espiatoire*, pour l'année 1896-1897.
- Bonin, Mlle Carmélite,** Montréal.—Plusieurs brochures, des journaux, etc.
- C. Joseph-O.,** St-Laurent.—Plus de 400 ouvrages de tous genres.
- Crane, Mr. John,** student of the College.—Several reviews and magazines.
- Crevier, Rév. Alfred,** St-Laurent.—Un nombre considérable de journaux, de revues, etc.
- Commissioner of Education,** Washington.—*Annual Reports for 1894-1895.*
- Condon, Rev Wm,** St-Laurent.—Several books, pamphlets, magazines, etc.
- Crawford, Prof. J. J.,** Sacramento, Cal.—*Annual Report of the State Mineralogist for the year 1896.*
- Commissioner of the U. S. Census,** Washington.—*Census Bulletins.*

(1) Voir l'Annuaire du Collège pour les années scolaires 1886-87, 1887-88, 1888-89, 1889-90, 1890-1891, 1891-92, 1892-93, 1893-94, 1894-95, 1895-96.

(2) See the College Annuals for the scholastic years 1886-87, 1887-88, 1888-89, 1889-90, 1890-91, 1891-92, 1892-93, 1893-94, 1894-95, 1895-96.

- Chief Entomologist of the U. S., Washington.—One copy of *The Insect Life* for 1896; also several monographs and an *Index*.
- Chief of the Bureau of Ethnology, Washington.—*The Fourteenth Annual Report of the Bureau*.
- Cadieux et Derome, libraires, Montréal.—*Le Propagateur des Bons Livres*.
- Commissioner of the U. S. Railroads, Washington.—*Annual Report for 1896*.
- Chief of Ordnance, Washington.—*Annual Report for 1896*.
- Chief of U. S. Engineers, Washington.—A large *Map of the United States*.
- Commissioner of Land Office, Washington.—*Annual Report for 1896*; also, a *Map of the U. S.*
- Commissaire des Terres de la Couronne, Québec.—*Cartes de la Gaspésie; Parc des Laurentides*.
- Calvin, Prof. Saml., State Geologist, Iowa.—One copy of the *Annual Report for 1896*.
- Commissioner of the U. S. Patents, Washington.—One copy of *Annual Report for 1896*.
- Chandonnet, Rév. Z. L., Trois-Rivières.—5 volumes et 13 brochures.
- Clark, Rev. Denis A., Columbus, O.—*The Catholic Columbian*, for 1896-97.
- Chief Officer of the Weather Bureau, Washington.—One copy of *Annual Report for 1896*; also, *Weather Maps for 1896-97*.
- Celestine, Rev. Bro., Notre-Dame, Ind.—One copy of the *History of the University of Notre-Dame, Ind.*
- Commissioner of Indian affairs, Washington.—One copy of *Annual Report for 1896*.
- Clarke, Prof. F. W., Washington.—*Third Annual Report*, 1896.
- Commissioner of Internal Revenue, Washington.—*Annual Report 1896*.
- Director of the State Geol. Survey of New-York, Albany.—*Annual Reports for 1896*.
- Department of State, Washington.—One copy of Several *Consular Reports for the year 1896*.
- Director of the Experimental Farms, Ottawa.—*Bulletin No. 26*.
- Director of the Geological Survey, Ottawa.—*Annual Report for 1895*, and a set of three maps.
- Director of U. S. Geological Survey, Washington.—One copy of the *Annual Report for 1893-94*, in 2 parts.
- Director of the Metropolitan Museum, N. Y.—*Annual Report for 1896*; also *Catalogues and Labels*.
- Director of the Experimental Farms, Ottawa.—*Bulletin No. 24*.
- Dewey, Mr. Melvil, Albany.—*Bulletin No. 13*; also *Summer Schools*.
- Director of the U. S. Mint, Washington.—*Annual Report for 1896*.
- Deneaf, Mr. Michl. Student of the College.—Several *Magazines*.
- Director of the U. S. Naval Observatory, Washington.—*Washington Astronomical Observations*
- Director of the National Museum, Washington.—*Annual Report for 1894*.
- Director of the Field's Columbian Museum, Chicago.—*Five Bulletins*.
- Dawson, Dr. G. M., Ottawa.—*Part J. of Annual Report, vol XIII*.
- Director of the "N. D. Scholastic," Notre-Dame.—"*The Notre-Dame Scholastic*," 1896-97.
- Ernest, Rev. Fr., Paris, France.—*Un exemplaire de l'Almanach du Pèlerin pour 1896*.
- Etoc, Rév. Gabr., Angers, France.—Plusieurs ouvrages et revues scientifiques.
- Gorby, Prof., State Geol., Indianapolis, Ind.—*Annual Report 1896*.
- Gurley, Prof. W. F. E., State Geol., Springfield, Ill.—*Annual Report for 1896*.
- Girardeau, Rév. Fr., Côte des Neiges.—Quelques livres et des brochures.

- Gouvernement Provincial de Québec.**—Un exemplaire des *Statuts de la Province de Québec*, en anglais et en français.
- Guillemet, Mr. l'abbé C. L.**, Paris.—“*Atlas de Biologie Végétale*” (don de l'auteur.)
- Goode, Prof. G. Brown**, Washington.—One copy of *Report of the U. S. National Museum for 1893*.
- Geoffrion, Rév. Louis**, Côte des Neiges.—Plusieurs livres, brochures et journaux.
- Hudson, Rev. Danl. E.**, Notre-Dame, Ind.—Two copies of the *Ave Maria for 1896-97*.
- Hart, Rev. Michl.**, St-Laurent.—Several magazines and newspapers.
- Howard, Prof. L. O.**, Washington.—*Bulletins 1 to 7 inclusive*.
- Hall, Prof. James**, Albany, N. Y.—“*Preliminary Geologic Map of New-York.*”
- Jérôme, Rév. Sr. M.**, Morris Ills.—“*The Chimes*” for 1896-97.
- Keyes, Prof. Chs. E.**, Jefferson City, Mo.—“*Missouri Geological Survey.*”
- Lepage, M. Ovide**, Montréal.—Un nombre considérable de revues, de journaux, etc., etc.
- Leprohon, Mr. le Dr. J. L.**, Montréal.—Plusieurs ouvrages anciens.
- Leprohon, Mr. Jean**, Montréal.—Plusieurs ouvrages rares.
- Lésperance, Mr. Alex.**, Valleyfield.—“*Les Oiseaux du Canada.*”
- McNiff, Rev. Jas.**, Boston.—Several magazines.
- McGarry, Rev. Moses A.**, St-Laurent.—A number of books, pamphlets, etc.
- Monk, F. D., M. P.**, Montréal.—Many publications of the Federal Govt.
- Ministre de l'Agriculture, l'Hon.**, Québec.—Rapport Annuel.
- Minister of Agriculture**, Ottawa.—Annuaire Statistique; also recensement du Canada en 1870-71, en 6 vols.
- Maréchal, Rév. abbé, J.-N.**—Notre-Dame-de-Grâce.—Le journal ‘*L'Univers*’ pour l'année 1896-97.
- Persilier-Lachapelle, Mr. le Dr.**—Montréal.—*Rapport du Conseil d'Hygiène de la Province de Québec*, 1896.
- Postmaster, General**, Washington.—One copy of *Annual Report for 1895*.
- Smock, Prof. J. O.**, Trenton, N. J.—One copy of *Annual Report for 1895*.
- Secrétaire Provincial**, Québec.—Un exemplaire des “*Mémoires de Lévis*”; aussi, *Rapport du Surintendant de l'Instruction Publique*, 1896.
- Superintendent of the U. S. Nautical Almanac**, Washington. — One copy of the *American Ephemerides for 1897*.
- Secretary of the Interior**, Washington.—One copy of *Annual Report for 1896*.
- Secretary of the Navy**, Washington.—One copy of *Annual Report for 1896*.
- Secretary of the Treasury**, Washington.—One copy of *Annual Report for 1896*.
- Secretary of War.**, Washington.—One copy of *Annual Report for 1896*.
- Secretary of Agriculture**, Washington.—One copy of *Annual Report for 1896*.
- Secretary of State**, Washington.—One copy of *Papers on Foreign Relations*, 1894; also, *Consular Reports for 1896-97*.
- Secretary of the Royal Society of Canada**, Ottawa.—One copy of *Proceedings and Transactions, vol. XIII*, 1895.
- Superintendent of the Niagara Reservation**, N. Y.—One copy of *Annual Report for 1895*.
- Secretary of the Smithsonian Institution**, Washington.—*Annual Report for 1894*.
- Short, Mr. Ernest**, Albion, N. Y.—“*Birds of Western New-York.*”
- State of Mineralogist**, Sacramento, Cal.—13th *Annual Report*; also, “*Electric Power Transmission Plant.*”
- Secrétaire du Conseil d'Hygiène**, Montréal.—*Rapport Annuel*.

- State Geologist**, Indianapolis, Ind.—*Annual Report for 1895.*
Taché, Mr. S. E., Québec.—“*The Canadian Mining Iron and Steel Manual.*”
Taylor, Mr. R. H., Alameda, Cal.—“*The Oologist's Manual.*”
Webb, Walter F., Albion, N. Y.—“*The Oologist's Hand book.*”
Wash, Mr. Geo., Student of the College.—Several magazines.
Walker, Mr. John Brisben, N. Y.—One copy of the *Cosmopolitan* for 1897.
Winchell, Prof. N. H., Minneapolis, Minn.—One copy of *Final Report of the Geol. Survey of the State of Minnesota*, vol. III, part II.
Zahn, Rev. John A., Notre-Dame.—One copy of *Evolution and Dogma*, etc.

II. ZOOLOGIE.

ZOOLOGY.

- Brown, Mr. Geo.**, student.—Several Fossil Shells.—*Rhinchonella, Orthis*, etc.
Anastase, Rév. Fr., Côte des Neiges.—Plusieurs insectes et des fossiles.
Beaulieu, Mr. Germain, ville St-Paul, près Montréal.—Un nombre considérable d'insectes rares nommés.
Bonin, Mlle C., Montréal.—Un beau coquillage (*Natica heros*).
C. Rév. Jos. Cél., St-Laurent.—Un nombre très considerable de sujets zoologiques de toutes les classes.
Etoc, Rév. Gabriel, Angers, France.—Plusieurs beaux fossiles.
Grégoire, Rév. Fr.—Une chauve-souris (*Vespertilio subulatus*, Brock).
Groché, Mr. Armand.—Le ver-à-soie d'Amérique (*Telea polyphemus*, Fabr.)
Guillemet, Mr. l'abbé C. L., Paris.—“*Tableau des cellules du Corps Humain*” (don de l'auteur.)
Leprohon, Mr. le Dr. J. L., Montréal.—Un serpent à sonnettes empaillé (*Crotalus durissus*, Linn.)
Leprohon, Mr. Jean, Montréal.—Une énorme tarentule (*Mygale cancerides*).
Lepage, Mr. Ovide, Montreal.—Un beau mâtin allemand empaillé (*Canis familiaris*, var. ?)
Laurence, Mr. A. J., Montréal.—Le poisson porc-épic empaillé (*Diodon orbicularis*, Block).
Mathieu, Mr. P. P., élève du collège.—Plusieurs petits insectes; aussi une peau de chèvre (*Capra hircus*, L.)
Paupé, Mr. Léopold, élève du collège.—La tarentule d'Europe (*Tarantula Apuliae*).
Shea, Rev. John, Ste-Genève.—A large number of silurian fossils.
Taylor, Mr. H. R., Alameda, Cal.—2 eggs of the Murre (*Uria troile californica*).
Viau, Rév. Urgel, Austin, Texas.—Plusieurs coquillages du golfe du Mexique.
Waters, Mr. David, Montréal.—Several fossils and shells.

III. BOTANIQUE.

BOTANY.

- Boyer l'Hon. Arthur**, Montréal.—A specimen of the lace bark-tree (*Lagetta linearia*.)
Bonin, Mlle Carm., Montréal.—Des fruits tropicaux.
C. Rév. Jos. Cél., St-Laurent.—Plusieurs centaines de plantes desséchées, déterminées et montées.
Meehan, Rév. E., Monkton, N. B.—Specimens of flowering plants from Bethsaida, Palestine.
Ste-Amélie, Rév. Sr. M., Un nombre considérable de plantes desséchées et montées.
Scours des Saints Noms de J. et de Marie, Hochelaga.—Plusieurs plantes rares des tropiques.
Viau, Rev. Urgel, Austin, Texas.—Fruit du cotonnier (*Gossipium erbaceum* Linn.)

IV. MINÉRALOGIE.

MINERALOGY.

- Bonin, Mr. Jean-Marie**, Montréal.—Une pierre granitique roulée de la grande morraine de Rigaud.
- Bonin, Mlle Carmélite**, Montréal. — Un cube de talc et un spécimen d'amiante des Cantons de l'Est.
- C. Rév. Jos. C.**, St-Laurent.—Un grand nombre de minéraux, de minerais divers, de roches, de fossiles, etc.
- Côte, Mr. Onésiphore**, Woonsocket, R. I.—Quelques beaux et gros cristaux de quartz.
- Guy, Rév. Père A.**, Ste-Geneviève.—Un beau minéral de fer pyriteux.
- Kenneally, Mr. John**, Hoboken, N. Y.—A specimen of amianthus.
- O'Sullivan, Mr. John, A.**, student of the College.—A fragment of Newport marble.
- Trudeau, Mr. H.**, St-Laurent.—Un spécimen de minéral de fer de marais.
- Vanier, Rév. J. O.**, St-Laurent.—Un beau spécimen de conglomérat (poudingue pugillaire.)
- Veilleux, Mr. Louis**, élève du Collège.—Plusieurs agates roulées.
- Waters, Mr. David**, Montréal.—Several specimens of ores and rocks.

V. NUMISMATIQUE.

NUMISMATICS.

- Bonin, Mr. Jean-Marie**, Montréal.—Une grande quantité de timbres.
- Bonin, Mlle Carmélite**, Montréal.—Une médaille commémorative, des monnaies étrangères et des timbres-poste.
- C Rév. Jos. C.**, St-Laurent.—82 médailles commémoratives des Papes Pie VI, Pie VII, Pie VIII, Léon XII, Grégoire XVI, Pie IX, Léon XIII, Clément XIII, Clément XIV, Benoit XIV, etc.; aussi, un grand nombre de timbres, de monnaies, de médailles, de monogrammes, d'estampilles, etc.
- Côté, Mr. Onésiphore**, Montréal.—Un bon nombre de timbres rares.
- Etoc, Rév. Gabriel**, Rome, Italie.—Quelques belles médailles et monnaies romaines.
- Desroches, Mr. Alf.**, Montréal.—Plusieurs médailles.
- Choinière, Rév. J. B.**, St-Laurent.—Un 4 sols des Etats de l'Eglise.
- Grothé, Mr. Armand**, élève du Collège.—Quelques timbres rares.
- Gaboriau, Mr. G.**, St-Laurent.—Une pièce de 10 sols de Louis XV.
- Godefroi, Rév. Fr.**, St-Laurent.—Plusieurs pièces de monnaies rares.
- Kenneally, Mr. John**, student of the College.—2 half dollars "Columbian Souvenirs"; also, an English penny.
- Lemay, Mr. Eugène**, élève du Collège.—Une pièce de monnaie égyptienne.
- Lepage, Mr. Ovide**, Montréal.—3 pièces de monnaies étrangères.
- Mathieu, Mr. Pierre**, élève du collège.—Quelques bons timbres.
- Müller, Mr. Ignace**, élève du Collège.—Une quantité de timbres rares.
- Pinet, Mr. Joseph**, élève du collège.—Quelques pièces de monnaies étrangères.
- René de Cotret, Mr. Dom.**, St-Laurent.—Une médaille civique en aluminium.
- Tiffin, Mr. W.**, Montréal.—A fine bronze medal of himself.

VI. ARCHEOLOGIE.

ARCHÆOLOGY.

- C. Rév. Jos. Cél.**, St-Laurent.—5 objets antiques; entre autres, un ancien coutelas.
- Etoc, Rév. Gabriel**, Angers, France.—Plusieurs beaux spécimens de silex taillés, de lampes funéraires, une tête romaine antique, etc.
- Girardeau, Rév. Frère A.**, Côte-des-Neiges.—Un objet antique remarquable,

VII. OBJETS D'ART.

OBJECTS OF ARTS.

- Beaulieu, Mr. Alfred**, élève du Collège.—2 albums de vues.
Bonin, Mlle Carmélite, Montréal.—Plusieurs gravures fines, etc., un beau cadre avec grand portrait, des albums de vues et de monuments, des photographies, etc.
C. Rév. Jos. Cél., St-Laurent.—Plusieurs centaines de gravures fines, des bronzes, des plâtres, des photogravures, des photographies, etc., etc.
Joron, Mr. W., Montréal.—Une belle photographie de lui-même
Lemay, Mr. Emile, Montréal.—La statuette de Riel en carton-pierre.
Lepage, Madame David, Montréal.—Un parasol japonais en bambou.
Lemay, Mlle Hélène, St-Laurent.—Quelques belles gravures.
Lemay, Madame Flavie, St-Laurent.—Quelques objets d'art.
Maher, Rev. T., Notre-Dame.—Several chromos.
Mathieu, Mr. P., Montréal.—Un bel objet d'art fabriqué par lui-même.
O'Sullivan, Mr. John A., student.—Ornamented porcelain.
Purificazione, Rev. Sr., Fort Wayne, Ind.—An ornamented teaspoon.
Tessier, Rév. P., Washington.—Une belle photographie historique.
Walsh, Mr. Geo.,—student of the College.—Many photographic views and groups also, several albums.

VIII. OBJETS DIVERS.

MISCELLANEOUS OBJECTS.

- Aldéric, Rév. Fr.**, Côte-des-Neiges.—Plusieurs objets de curiosité et d'intérêt historique.
Bonin, Mlle Carm., Montréal.—Un petit globe terrestre, un petit coffret, et un nombre considérable d'autres petits objets.
C Rév. Jos C., St-Laurent.—Un nombre fort considérable d'objets de toutes sortes.
Desrosiers, Mlle Exérile, Lanoraie.—Un mouchoir japonais et plusieurs autres objets de fantaisie.
Guertin, Rév. E., Côte-des-neiges.—Un chapelet de Musulman et autres objets intéressants.

Nota Bene.—La liste ci-dessus est, sans doute, comme l'ont été les précédentes listes, bien incomplète; mais, malgré toute notre bonne volonté et tout notre soin, il est presque impossible de ne point faire, chaque année, de nombreuses omissions, soit de noms des bienfaiteurs, soit d'objets présentés par eux; vu que très souvent les contributions nous sont remises d'une manière indirecte, ou nous parviennent sous le couvert de l'anonymat; c'est-à-dire, sans aucune indication de leur provenance.

Nous prions nos bienveillants amis de vouloir bien nous signaler toutes les omissions ou incorrections qu'ils pourraient remarquer dans nos listes annuelles; et, en même temps, nous vou-

N. B.—The above list is, no doubt like the preceding ones, very incomplete. Notwithstanding our good will and vigilant care, it is almost impossible to not make, every year, numerous omissions of objects presented by our good friends, far and near, inasmuch as their contributions reach us very often in an indirect way, or are sent anonymously; that is, without any indication of their origin.

We beg our good friends to do us the kindness of calling our attention to whatever omissions and incorrections they might notice in our annual lists; and, at the same time, we would request that the objects offered be accompanied with all the informations necessary for their full and accurate determination. It

drons exprimer le désir que les objets offerts soient accompagnés de tous les renseignements nécessaires pour leur parfaite détermination; surtout de ne pas oublier d'indiquer la *localité* pour les minéraux et les roches, et l'*habitat* pour les animaux et les plantes.

Nous acceptons toujours avec empressement et reconnaissance toute offrande, quelque minime qu'elle soit, pour la bibliothèque ou pour les différents départements du musée.

Prière d'adresser tout envoi, avec signature du donateur, au

RÉV. JOSEPH-C. CARRIER, C. F. C.,

*Bibliothécaire et Curateur du Musée,
Collège de St-Laurent, près
Montréal, P. Q.*

is particularly important to indicate the *locality* for minerals and rocks, and the *habitat* for animals and plants.

We accept always with pleasure and gratitude whatever objects, however of little value they may be, that are presented to the library, or to the different departments of the museum.

All parcels, with an accompanying note, duly signed by the giver, should be addressed to

REV. JOSEPH-C. CARRIER, C. S. C.

*Librarian and Curator of the Museum,
St. Laurent College, near
Montréal, P. Q.*

AUTRES SOUSCRIPTIONS.—ADDITIONAL SUBSCRIPTIONS.

Rev. Father Carrier.—Please accept my cheque of \$100.00 as my contribution to the excellent object you have in view.

F. D. MONK, Esq., M. P.

Rév. et cher Père.—Je vous prie d'accepter ces \$50.00 pour l'érection de l'édifice de votre musée. C'est tout ce que je puis faire cette année. Une autre année, je tâcherai de vous donner encore quelques dollars.

J. N. M., Curé.

Rev. Sir.—I have pleasure in enclosing my cheque for \$100.00 as my contribution to the building fund for the Museum, etc., from Mrs. Paton and myself.

HUGH PATON.

Mon cher Père.—J'apprends que le Rév. P. a contribué 200 francs pour l'érection de votre musée. Mettez, je vous prie, le mot *dollars* à la place de *francs* et ce sera le montant de ma souscription pour une si louable et utile entreprise...

X., Curé.

Rev. Father.—In sweet memory of old friendship, and in view of the great worthiness of your admirable enterprise, I most willingly subscribe 50 dollars.

E. M.

(A suivre)

(To be continued)



A
A
A
A
C
C
D
D
D
R
R
R
R
R
R
R
A
A
S
—
18
18



CATALOGUE PARTIEL

PARTIAL CATALOGUE.

DES OBJETS CLASSIFIÉS DU MUSÉE
GÉNÉRAL DU COLLÈGE DE SAINT-
LAURENT (1).

OF THE CLASSIFIED OBJECTS IN THE
GENERAL MUSEUM OF THE COL-
LEGE OF ST. LAURENT (2).

ADDENDÆ.

III. PHYTOLOGIA.—BOTANIQUE.—BOTANY.

I. ORDRE DES RENONCULACÉES.—ORDER OF CROWFOOTS.

- ANEMONE CORONARIA, L.—*Anémone des fleuristes*.—Garden Anemone.
ANEMONE JAPONICA, Sieb. & Zucc.—*Anémone du Japon*.—Japan Anemone.
ANEMONE MULTIFIDA, D. C.—*Anémone multifide*.—Multifid Anemone.
ANEMONE PARVIFLORA, Michx.—*Anémone à petites fl.*.—Small-flower. Anemone.
AQUILEGIA FORMOSA, Fisch.—*Ancolie très belle*.—Showy Columbine.
AQUILEGIA TRUNCATA.—*Ancolie tronquée*.—Truncated Columbine.
CLEMATIS GRAVEOLENS.—*Clématite puante*.—Heavy-scented Clematis.
CLEMATIS PANICULATA.—*Clématite paniculée*.—Paniculated Clematis.
CLEMATIS RECTA, L.—*Clématite droite*.—Upright Virgin-Bower
DELPHINIUM ACETOCARPUM.—*Dauphinelle acetocarbe*.—Acetocarp. Larkspur.
DELPHINIUM CAUCASIUM.—*Dauphinelle du Caucase*.—Caucasus Larkspur.
DELPHINIUM DECORUM, Fisch.—*Dauphinelle bleue*.—Blue Larkspur.
DELPHINIUM MENZIESII, D. C.—*Dauphinelle de Menzies*.—Menzies' Larkspur.
RANUNCULUS ARVENSIS, L.—*Renoncule des champs*.—Field Crowfoot.
RANUNCULUS AQUATILIS, L.—*Renoncule aquatique*.—River Crowfoot.
RANUNCULUS AQUATILIS, L. var?—*Trichophyllum*.—Trichoph. Crowfoot.
RANUNCULUS CALIFORNICUS, Benth.—*Renoncule de Californie*.—Butter-Cup.
RANUNCULUS CYMBALARIA, Pursh.—*Renoncule Cymbalaire*.—Sea-side Crowfoot.
RANUNCULUS OCCIDENTALIS, Nutt.—*Renoncule de l'Ouest*.—Western Crowfoot.
RANUNCULUS PENNSYLVANICUS, L.—*Renoncule de Pennsylvanie*.—Wood Crowfoot.

III.—ORDRE DES ANONACÉES.—ORDER OF CUSTARD-APPLES.

- ANONA MURICATA.—*Anone épineuse*.—Soursop; Pear Apple.
ANONA PALUSTRIS.—*Anone des marais*.—Marsh Pear Apple.

VII.—ORDRE DES SARRACÉNIACÉES.—ORDER OF PITCHER-PLANTS.

- SARRACENIA FLAVA.—*Sarracénie jaune*.—Yellow Pitcher-Plant.

(1) Voir l'Annuaire du Collège pour les années scolaires 1886-87, 1887-88, 1888-89, 1889-90, 1890-91, 1891-92, 1892-93, 1893-94, 1894-95, 1895-96.

(2) See the College Annuals for the scholastic years 1886-87, 1887-88, 1888-89, 1889-90, 1890-91, 1891-92, 1892-93, 1893-94, 1894-95, 1895-96.

VIII.—ORDRE DES PAPAVERACÉES.—ORDER OF POPPY-WORTS.

- MECONOPSIS (*Stylophormia*) DIPHYLLA, D. C.—*Méconopside à deux feuilles*.—
2-leaved Meconopsis.
PAPAVER NUDICAULIS, L.—*Pavot à tige nue*.—Nudicaul Poppy.
PLATYSTEMON CALIFORNICUM, Benth.—*Platystémon de la Californie*.—Cream-Cup.

IX.—ORDRE DES FUMARIACÉES.—ORDER OF FUME-WORTS.

- CORYDALIS AUREA, Willd.—*Corydalide dorée*.—Golden Corydalis.
DICENTRA CANADENSIS, D. C.—*Diclytrie du Canada*.—Squirrel Corn.
FUMARIA SPECIOSA, Jord.—*Fumeterre brillante*.—Brilliant Fumitory.

X.—ORDRE DES CRUCIFÈRES.—ORDER OF CRUCIFERS.

- ARABIS CANADENSIS, L.—*Arabelle du Canada*.—Canadian Rock-Cress.
ARABIS HIRSUTA, Scop.—*Arabelle hérissée*.—Hairy Rock-Cress.
ARABIS PERFOLIATA, Lam.—*Arabelle perforlée*.—Perfoliate Rock-Cress.
ARABIS THALIANA, L.—*Arabelle de Thalie*.—Mouse-eared Cress.
BRASSICA CAPESTRIS, L.—*Navette d'été*.—Wild Turnip; Colza.
CARDAMINE PAUCISECTA.—*Cardamine à sections peu nombreuses*.—Bitter-Cress.
CARDAMINE RHOMBOIDEA, D. C.—*Cardamine rhomboïde*.—Rhomboid Bitter-Cress.
CHEIRANTHUS CHEIRI, L.—*Giroflée jaune*.—Wall-Flower.
DRABA NEMOROSA, L.—*Drave des bois*.—Wood Whitlow-Grass.
LEPIDIUM INCISUM, L.—*Lépidie à feuilles incisées*.—Incised-leaved Pepper Grass.
MALCOMIA MARITIMA.—R. Br. *Giroflée de Mahon*.—Mahon Stock.
NASTURTIUM CURVISILICA.—*Cresson à siliques courbes*.—Curvisiliq. Nasturtium.

XI.—ORDRE DES CAPPARIDACÉES.—ORDER OF CAPPARIDS.

- CLEOME PUNGENS, Willd.—*Cléome violet*.—Purple Cleome.

XIV.—ORDRE DES VIOLACÉES.—ORDER OF VIOLETS.

- VIOLA CORDATA, Walt.—*Violettes à feuilles cordées*.—Wild Pansy.
VIOLA GLABELLA, Nutt.—*Violette glabre*.—Smooth Violet.
VIOLA NUTTALLII, Pursh.—*Violette de Nuttall*.—Nuttall's Violet.
VIOLA PEDUNCULATA.—*Violette pédonculée*.—Pedunculate Violet.
VIOLA TRINERVATA.—*Violette à feuille 3-nervées*.—3-nerv. leav. Violet.

XVI.—ORDRE DES CISTACÉES.—ORDER OF ROCK-ROSE.

- HELIANTHEMUM CANADENSE, Michx.—*Hélianthème du Canada*.—Common Frost-Weed.
LECHEA MINOR, Walt.—*Léchée peu élevée*.—Smaller-Pine-Weed.

XVII.—ORDRE DES HYPÉRICINÉES.—ORDER OF ST. JOHN'S WORTS.

- HYPERICUM ASCYRON.—*Millepertuis Ascyron*.—St. John's wort.
HYPERICUM CORYMBOSUM, Mühl.—*Millepertuis en corymbe*.—Corymbed St. John's
wort.
HYPERICUM CORYMBOSUM, Mühl. var. MACULATUM, Macoun.—*Millepertuis maculé*.—
Stained St. John's wort.
HYPERICUM HUMIFUSUM, L.—*Millepertuis couché*.—Reclined St. John's wort.
HYPERICUM KALMIANUM, L.—*Millepertuis de Kalm*.—Kalm's St. John's wort.

HYPERICUM NUTILUM, L.—*Millepertuis mutilé*.—Small St. John's wort.
HYPERICUM SAROTHTRA, Michx.—*Millepertuis Sarothra*.—Orange-Grass Pine-wood.

XIX.—ORDRE DES TAMARISCINÉES.—ORDER OF TAMARISKS.

TAMARIX GALICA, L.—*Tamarisc de France*.—French Tamarisk.

XX.—ORDRE DES CARYOPHYLLACÉES.—ORDER OF PINK-WORTS.

ANYCHIA DICHOTOMA, Michx.—*Quérie du Canada*.—Forked Chickweed.
CERASTIUM ALPINUM, L.—*Céraitte alpin*.—Alpine Mouse-ear.
DIANTHUS ARENARIUS, L.—*Oeillet des sables*.—Sand Pink.
DIANTHUS COESIUS, Sm.—*Oeillet bleuâtre*.—Bluish Pink.
DIANTHUS HISPANICUS.—*Oeillet d'Espagne*.—Spanish Pink.
DIANTHUS SINENSIS-HEDWIGII, Hort.—*Oeillet d'Hedwige*.—Hedwig's Pink.
DIANTHUS LATIFOLIUS, L.—*Oeillet à larges feuilles*.—Large leaved Pink.
DIANTHUS SUPERBUS, L.—*Oeillet superbe*; *Mignardise*.—Superb Pink.
GYSOPHILA ELGANS.—*Gysophile élégante*.—Slender Gysophila.
LYCHNIS DIURNA, L.—*Lychnide du jour*.—Day Lychnis.
LYCHNIS VESPERTINA, L.—*Lychnide du soir*.—Night Lychnis.
SAGINA SUBULA, Wimmer.—*Sagine subulée*.—Subulated Pearl-wort.
SILENE CHOULETH.—*Siléne de Choulet*.—Choulet's Campion.
SILENE CUCUBALIS.—*Siléne cucubale*.—Cucub. Campion.
SILENE FORTUNEI.—*Siléne de Fortune*.—Fortune's Campion.
SILENE GALICA, L.—*Siléne de France*.—French Campion.
SILENE HOOKERI.—*Siléne de Hooker*.—Hooker's Catch-fly.
SILENE PENDULA, L.—*Siléne à fleurs pendantes*.—Catch-fly.
SILENE TARTARICA.—*Siléne de Tartarie*.—Tartary Catch-fly.
SILENE VESPERTINA.—*Siléne du soir*.—Evening Campion.
SPERGULARIA RUBRA, Pers.—*Spergulaire rouge*.—Red Sand-Spurrey.
STELLARIA HOLOSEA, L.—*Stellaire holostée*.—Holost. Chickweed.
STELLARIA BOREALIS, Big.—*Stellaire boréale*.—Northern Starwort Chickweed.

XXI.—ORDRE DES PORTULACÉES.—ORDER OF PURSLANES.

CLAYTONIA PERFOLIATA, Donn.—*Claytonie à feuilles persoliées*.—Perf-leav. Spring-Beauty.
CLAYTONIA SIBERICA, L.—*Claytonie de Sibérie*.—Siberian Spring-Beauty.
CLAYTONIA TRIPHYLLA, Watson.—*Claytonie à trois feuilles*.—3-leaved Spring-Beauty.
CORRIGIOLA LITTORALIS, L.—*Corrigiole des rives*.—Banks Corrigiola.

XXI.—ORDRE DES MALVACÉES.—ORDER OF MALLOWES.

ABELMOSCHUS ESCULENTUS, Medik.—*Ketmie cultivée*.—Ochra.
ACHANIA MALVAVISCUS.—*Achachie Malvavisque*.—Achania Mallow.
ABUTILON STRIATUM, Dick. var. "ECLIPSE".—*Abutilon Eclipse*.—Eclipse Abutilon.
ALTHEA OFFICINALIS, L.—*Guimauve officinale*.—Marsh Mallow.
HIBISCUS SINENSIS.—*Ketmie de Chine*.—China Hibiscus.
MALVA ALCEA, L.—*Mauve Alcée*.—Alcea Mallow.
MALVA BOREALIS, Wah.—*Mauve boréale*.—Northern Mallow.
MALVA CYMBALANIFOLIA.—*Mauve cymbalaniphyllie*.—Cymbal. Mallow.
MALVA CRISPA, L.—*Mauve crispée*.—Curled-leaved Mallow.
MALVA HERBACEA.—*Mauve herbacée*.—Herbaceous Mallow.
MALVA PARVIFLORA.—*Mauve à petites fleurs*.—Small-flowered Mallow.

MALVAVESTRUM SINENSE.—*Malvavestre de Chine*.—China Malvavestrum.
PAVONIA MULTIFLORA.—*Pavonie multiflore*.—Many-flowered Pavonia.
SIDALCEA TERNATA.—*Sidalceie ternée*.—Terminated Sidalcea.

XXIV.—ORDRE DES TILIACÉES.—ORDER OF LINDENBLOOMS.

REINWARDTIA TETRAGINA.—*Reinwardtie tétragine*.—Tetrag Reinwardtia.

XXVI.—ORDRE DES LINÉES.—ORDER OF FLAX-WORTS.

LINUM DIFFUSUM.—*Lin diffus*.—Diffused Flax.
LINUM MONOGYNUM.—*Lin à un seul style*.—One styled Flax.
LINUM PERENNE, L.—*Lin vivace*.—Perennial Flax.
LINUM TRYGNUM.—*Lin à trois styles*.—3-styled Flax.

XXXVII.—ORDRE DES GÉRANIACÉES.—ORDER OF GERANIADS.

ERODIUM CICUTARIUM, L'Her.—*Erodium à feuilles de Cigüe*.—Hemlock Geranium.
ERODIUM MOSCHATUM, Willd.—*Erodier à odeur de musc*.—Musk Storkbill.
GERANIUM CAROLINIANUM, L.—*Géranium de la Caroline*.—Carolinian Geranium.
GERANIUM PRATENSE, L.—*Géranium des prés*.—Meadow Geranium.
IMPATIENS SULTANA.—*Balsamine du Sultan*.—Sultana Balsam.
OXALIS CERNUA., Thunb.—*Oxalide penchée*.—Procumbent Oxalis.
OXALIS DEPPEI, Hort.—*Oxalide de Deppe*.—Deppe's Oxalis.
OXALIS ORGIESII, Roeltz.—*Oxalide d'Orgies*.—Orgies' Oxalis.
TROPÆOLUM PEREGRINUM, Jacq.—*Capucine étrangère*.—Canary Bird-Flower.

XXXI.—ORDRE DES ANACHARDIACÉES.—ORDER OF SUMACHS.

MANGIFERA INDICA.—*Manguier de l'Inde*.—Mango.

XXXVII.—ORDRE DES RUTACÉES.—ORDER OF RUE-WORTS.

CITRUS AURANTIUM, RISSO.—*Citronnier-Oranger*.—Sweet Orange.
CITRUS LIMETTA, RISSO.—*Limettier*.—Lime-tree.
CITRUS MEDICA-LIMETTA, RISSO.—*Citronnier de Médie*.—Citron-tree.
CITRUS LIMONIUM, RISSO.—*Citronnier, Limonier*.—Lemon-tree.
CITRUS MARGARITA (BERGAMIA).—*Bergamotte*.—Bergamot.
MURRAYA EXOTICA.—*Murraya exotique*.—Orange Jessamine.
GUAJACUM SANCTUM.—*Gaïc ou Gayac*.—Lignum vite.
GUAJACUM OFFICINALE, L.—*Gaïac officinal*.—Lignum vite.

XXIX.—ORDRE DES SIMARUBACÉES.—ORDER OF QUASSIAS.

AILANTHUS GLANDULOSUS, Desf.—*Ailante glanduleux*.—Tree-of-Heaven.

XXX.—ORDRE DES MÉLIACÉES.—ORDER OF MELIAS.

MELIA AZEDARACH.—*Mélie de l'Inde*.—Pride-of-India or China-tree.

XXXII.—ORDRE DES VITACÉES.—ORDER OF VINES.

CISSIS DISCOLOR.—*Cisse à deux couleurs*.—Bi-color Cissus.

XXXIII.—ORDRE DES RHAMNÉES.—ORDER OF BUCKTHORNS.

CRANOTHUS AMERICANUS, L.—*Céanothe d'Amérique*.—Jersey-Tea or Red-Root.

XXXIV.—ORDRE DES CÉLASTRINÉES.—ORDER OF STAFF-TREES.

CELASTRUS ARTICULATUS.—*Célastré articulé*.—Artic. Spindle-tree.

BUONYMUS JAPONICUS.—*Fusain du Japon*.—Japan Spindle-tree.

BUONYMUS JAPONICUS, VAR. AUREUS.—*Fusain doré*.—Golden Spindle-tree.

XXXV.—ORDRE DES SAPINDACÉES.—ORDER OF INDIAN SOAP-WORTS.

ACER CAMPESTRUM.—*Erable champêtre*.—Field Maple.

ACER DASYCARPUM, Ehrh.—*Erable à fruits laineux*.—White or Silver Maple.

ACER GLABRUM.—*Erable glabre*.—Glabrous Maple.

ACER STRIATUM, Lam.—*Erable jaspé*; "*Bois barré*."—Striped Maple.

ACER TANTARICUM, VAR. GRINNATA.—*Erable de Tartarie*.—Tartarian Maple.

CARDIOSPERMUM SYLVESTRIS.—*Cardiosperme des bois*.—Wild Balloon-Vine.

MELIOCOCCA CARPOIDEA.—*Knépier bijugé*.—Spanish Lime.

STAPHYLEA TRIFOLIA, L.—*Staphyllier à feuilles ternées*.—Bladder-Nut.

XXXVI.—ORDRE DES POLYGALACÉES.—ORDER OF POLYGALAS.

POLYGALA PAUCIFOLIA, Willd.—*Polygala à fleurs pourpres*.—Fringed Polygala.

POLYGALA SENECA, L.—*Polygala de Virginie*.—Seneca Snake-Root.

XXXVII.—ORDRE DES LÉGUMINEUSES.—ORDER OF LEGUMINOUS PLANTS

ACACIA FARNESIANA.—*Acacia de Farnese*.—Farnesian Acacia.

ANTHYLLIS VULNERARIA.—*Anthyllide vulnéraire*.—Curat. Anthyllis.

ARACHIS HYPOGÆA, Willd.—*Pistache de terre*.—Pea-Nut or Ground-Nut.

ASTRAGALUS ALPINUS, L.—*Astragale des Alpes*.—Milk-Vetch.

ASTRAGALUS CANADENSIS, L.—*Astragale du Canada*.—Canadian Milk-Vetch.

ASTRAGALUS CARYOCARPUS, Kert.—*Astragale à fleurs de Giroflor*.—

ASTRAGALUS NIGER.—*Astragale noir*.—Black Milk-Vetch.

CARAGANA ARBORESCENS.—*Acacia de Sibérie*.—Siberian Pea-tree.

CORANILLA VARIA, L.—*Coronille bigarrée*.—Purple Coronilla.

CYTISUS RACEMOSUS.—*Cytise à grappes*.—Raceme Cytisus.

CERCIS SILIQUASTRUM, L.—*Arbre de Judas*.—Judas' tree.

CHORYSEMA ILICIFOLIA, Bot. Mag.—*Chorysème à feuilles de Houx*.—Holly leaved-Chorysema.

DESMODIUM RIGIDUM, D C.—*Desmodie rigide*.—Rigid Desmodium.

ERYTHRINA CRISTA GALLI, L.—*Erythrine de crête de coq*.—Coral-tree.

GENISTA SCOPARIA, L.—*Géné à balai*.—Broom Genista.

HEDYSARUM ESCULENTUM.—*Sainfoin commun*.—Common Sainfoin.

HEDYSARUM ONOBRYCHUS.—*Sainfoin des ânes*.—Sainfoin.

HOSAKIA GRACILIS.—*Hosakie grêle*.—Slender Hosachia.

HOSAKIA GRANDIFLORA.—*Hosakie à grandes fleurs*.—Great-flow. Hosachia.

HOSAKIA SUB-PINNATA.—*Hosakie à feuilles sub-pennées*.—Pennate leav. Hosachia.

INDIGOPERA ANIL, L.—*Indigotier franc*.—Indigo-Plant.

(A suivre.)

(To be continued.)

X. ARTICULATA. ARTICULÉS. ARTICULATES

a. INSECTA. INSECTES PROPR. DITS. INSECTS PROPER.

IV. Ord. coleoptera. Ordre des coléoptères. Order of coleopters.

CICINDELIDÆ.

CICINDELA *sezguttata*, Fab.
 — *repanda*, Dej.
 — *vulgaris*, Say.

CICINDELA *Lecontei*, Halo.
 — *purpurea*, Oliv.
 — *10-notata*, Say.

CARABIDÆ.

BRMBIDIUM *lucidum*, Lec.
 — *pictum*, Lec.
 CHLÆNIUS *tricolor*, Dej.
 — *sericeus*, Say.
 — *penaylvanicus*, Say.
 — *leucocelis*, Chev.
 DIPLOCHILA *impressicollis*, Say.
 BRADYBELUS *rupestris*, Say.
 HARPALUS *erythropus*, Dej.
 — *evidens*, Br.
 — *caliginosus*, Fab.
 — *compar*, Lec.
 — *penaylvanicus*, Dej.
 PTEROSTICHUS *lucubrandus*, Lec.
 — *vicinus*, Man.
 — *honestus*, Say.
 — *lucsolii*, Dej.
 — *corvinus*, Dej.
 ANISODACTYLUS *Harrisii*, Lec.
 — *baltimorensis*, Say.
 — *rusticus*.

NOTIOPHILUS *confusus*, Lec.
 PLATYNUS *melanarius*, Lec.
 — *metallescens*, Lec.
 — *cupripennis*, Lec.
 — *placidus*, Lec.
 — *hypolitus*, Say.
 — *Harrisii*.
 — *Viridis*, Lec.
 — *pusillus*, Lec.

STENOLOPHUS *conjunctus*, Lec.
 CALOSOMA *calidum*, Fab.
 BRACHINUS *fumans*, Fab.
 CARABUS *serratus*, Say.
 AGONODERUS *comma*, Fab.
 — *pallipes*, Dej.
 AMARA *interstitialis*, Dej.
 — *polita*, Lec.
 — *obesa*, Say.
 — *exarata*, Dej.
 — *amata*.
 NEBRIA *pallipes*.

DYTISCIDÆ.

COLYMBETES *sculptilis*, Har.
 AGABUS *punctulatus*, Aubé.
 DYTISCUS *confluens*.
 DERONECTUS *catascopium*, Say.
 LACCOPHILUS *maculosus*, Ger.

CNEMIDOTUS *12-punctatus*.
 ACHILUS *fraternus*, Lec.
 COPTOTOMUS *interrogatus*.
 HYDROFORUS *signatus*, Mann.

GYRINIDÆ.

GYRINUS *ventralis*, Kirb.
 — *consobrinus*, Lec.

DINEUTES *americanum*.
 — *discolor*.

HYDROPHILIDÆ.

HYDROPHILUS *glaber*, Hebst.
 HYDROBIUS *globulosus*, Lec.
 BAROSUS *miles*, Lec.

HYDROCHARIS *obtusatus*, Lec.
 SPHERIDIUM *scarabwoides*, Lin.

SILPHIDÆ.

NECROPHORUS *tomentosus*.
 — *americanus*, Oliv.
 — *velutinus*, Fab.

SILPHA *surinamensis*, Fab.
 " *noveboracensis*, Fost.

STAPHYLINIDÆ.

ALCOCHARA *bimaculata*, Grav.
LISTOTROPHUS *singulatus*, Grav.
PHILONTHUS *Aeneus*, Rossi.
CNIOPHILUS *villosus*, Grav.
STAPHYLINUS *badipes*, Lec.
STENUS *navicornis*, Er.

LITHOCHARIS *obsoleta*, Nord
PREDERUS *littorarius*, Grav.
OLOPHRUM *oblectum*.
BLEIDIUS *ornatus*.
— *fumatus*, Lec.

PARNIDÆ.

DRYOPS *saturalis*.

ANTHRIBIDÆ.

CRATOPARIS *lunatus*.

COCCINELLIDÆ.

HYFODAMIA *parenthesis*, Say.
— *punctata*, Lin.
COCCINELLA 9-*notata*, Helbst.
— *notata*, Kirby.
— *trifasciata*, Lin.

CHILOCORUS *bi-vulneris*, Muls
ADALIA *frigida*.
— *bi-punctata*, Lin.
ANATIS 15-*punctata*, Oliv.
BRACHYACANTHA *ursina*, Fal

CUCUJIDÆ.

PEDIACUS *planus*, Lec.

MYCETOPHAGIDÆ.

MYCETOPHAGUS *bi-punctulatus*.

DERMESTIDÆ.

DERMESTES *lardarius*, Lin.
BITURUS *unicolor*, Say.

ATTAGENUS *megatoma*, Fal.

HISTERIDÆ.

HISTER *fordatus*, Lec.
— *Lecontei*, Hof.

HISTER *merdarius*, Mann

NITIDULIDÆ.

NITIDULA *bi-punctulata*, Lin.
IPS *fasciatus*, Oliv.
CHYPTARCHA *ampla*, Er.

OMOSITA *colon*, Lin.
PIENOLIA *grossa*, Say.
EPUREA *borella*, Er.

TROGOSITIDÆ.

TROGOSITA *dubia*, Melsh.

PELTIS *ferruginea*, Lin.

BYRRHIDÆ.

CYTILLUS *tri-vittatus*.

BYRRHUS *Kirbyi*, Lec.

ELATERIDÆ.

ADELOCERA *sparsa*.

ADELOCERA *oblecta*, Say.

(*A suivre.*)

(*To be continued.*)

XVII. MINERALOGIA.—MINERALOGIE.—MINERALOGY.

COLLECTION LITHOLOGIQUE.—LITHOLOGICAL COLLECTION.

No. NOM EN FRANÇAIS. NAME IN ENGLISH. LOCALITÉ.

Carbones, et Hydro-Carbons. Carbons, and Hydro-Carbons.

1	ANTHRACITE.....	<i>Anthracite</i>	Anthracite, Ass.
2	LIGNITE.....	<i>Lignite</i>	Estevan, "
3	ALBERTITE.....	<i>Albertite</i>	Hillsboro, N. B.
4	GRAPHITE.....	<i>Graphite</i>	Buckingham, Qué.
5	" DISSEMINÉ.....	" (<i>disseminated</i>)....	" "

BARYTE ET STRONTIANE BARYTA & STRONTIA.

6	BARYTE.....	<i>Barite</i>	Burgess, Ont.
7	CÉLESTITE.....	<i>Celestite</i>	Bagot "

CHAUX ET MAGNÉSIE LIME & MAGNESIA.

8	GYPSE.....	<i>Gypsum</i>	Hillsboro, N. B.
9	" FIBREUX.....	" (<i>fibrous</i>).....	Parrsboro, N. E.
10	SÉLÉNITE.....	" (<i>Selenite</i>).....	Petitcodiac, N. B.
11	CALCITE.....	<i>Calcite</i>	Orford, Qué.
12	".....	".....	Five Islands, N. E.
13	" PÉTIDE.....	" (<i>feti.</i>).....	Chatham, Qué.
14	MAGNÉSITE.....	<i>Magnésite</i>	Bolton, "
15	PHOSPHATE DE CHAUX.....	<i>Apatite</i>	Portland "
16	APATITE.....	".....	" "
17	APATITE EN CRISTAUX.....	" (<i>crystals of</i>).....	Sebastopol, Ont.

SILICE.

SILICA.

18	SILICE.....	<i>Quartz</i>	Villeneuve, Qué.
19	AGATE JASPÉE.....	<i>Jasper Agate</i>	Two Islands, N. E.

SILICATES DE MAGNÉSIE HY- HYDROUS SILICATES OF DRATÉS. MAGNESIA.

20	TALC.....	<i>Talc</i>	Grimsthorpe, Ont.
21	STÉATITE.....	<i>Steatite</i>	Potton, Qué.
22	SERPENTINE.....	<i>Serpentine</i>	Templeton, Qué.
23	PICROLITE.....	" (<i>Picrolite</i>).....	Orford, "
24	CHRYSOÏLE.....	" (<i>Chrysotile</i>).....	Thetford, "
25	CHLORITE.....	<i>Chlorite</i>	Leeds, "

SILICATES ANHYDRES DE CHAUX ANHYDROUS SILICATES ET DE MAGNÉSIE. OF LIME & MAGNESIA.

26	WOLLASTONITE.....	<i>Wollastonite</i>	Wakefield, Qué.
27	DIOPSIDE.....	<i>Pyroxène (Diopside)</i>	Orford, "
28	PYROXÈNE.....	<i>Pyroxène</i>	Hull, "
29	HORNBLÈNDE.....	<i>Hornblende</i>	Masham, "
30	TREMOLITE.....	<i>Amphibole (Tremolite)</i>	" "
31	LIÈGE DE MONTAGNE.....	<i>Mountain Cork</i>	Buckingham "

FAMILLE DES ZÉOLITHES. ZEOLITE FAMILY.

32	HEULANDITE.....	<i>Heulandite</i>	Two Islands, N. E.
33	STILBITE.....	<i>Stilbite</i>	Bonnet Brook, "
34	MÉSOLITE.....	<i>Mesolite</i>	Mt. Stronach, "
35	CHABASITE.....	<i>Chabazite</i>	Two Islands, "
36	ANALCIME.....	<i>Analcite</i>	" "

SILICATES ANHYDRES D'ALUMINE. ANHYDROUS SILICATES OF ALUMINA.

37	ORTHOSE.....	<i>Orthoclase</i>	Sebastopol, Ont.
38	MICROCLINE.....	<i>Microcline</i>	Villeneuve, Québec.
39	ALBITE.....	<i>Albite</i>	" "
40	OLIGOCLASE.....	<i>Oligoclase</i>	Dryden, Ont.
41	SCAPOLITE.....	<i>Scapolite</i>	Ross, "
42	PIERRE D'AMAZONE.....	<i>Amazon stone</i>	Hull, Qué.
43	".....	"	" "
44	PERTHITE.....	<i>Perthite</i>	Cameron, Ont.
45	LABRADORITE.....	<i>Labradorite</i>	Burgess, Qué.
46	GROSSULARITE.....	<i>Grossularite</i>	Jonquière, ".
47	GRENAT CHROMÉ.....	<i>Garnet (chrome)</i>	Wakefield, "
48	IDOCRASE.....	<i>Idocrase</i>	Orford, "
49	PHLOGOPITE.....	<i>Phlogopite</i>	Wakefield, "
50	MUSCOVITE.....	<i>Muscovite</i>	" "
51	TOURMALINE.....	<i>Tourmaline</i>	Villeneuve, "
52	".....	"	" "
	".....	"	Wakefield, "

Minerais de Métaux. Metallic Ores.

MOLYBDÈNE. MOLYBDENUM.

53	MOLYBDÉNITE.....	<i>Molybdénite</i>	Ross, Ont.
----	------------------	--------------------------	------------

TITANE. TITANIUM.

54	TITANITE.....	<i>Titanite</i>	Sebastopol, Ont.
----	---------------	-----------------------	------------------

ANTIMOINE. ANTIMONY.

55	STIBNITE.....	<i>Stibnite</i>	Rawdon, N. E.
----	---------------	-----------------------	---------------

FER. IRON.

56	PYRITE.....	<i>Pyrite</i>	Darling, Ont.
57	PYRRHOTITE.....	<i>Pyrrhotite</i>	Bolton, Qué.
58	" NICKÉLIFÈRE.....	" (<i>nickeliferous</i>).....	Sudbury, Ont.
59	ARSÉNOPYRITE.....	<i>Arsenopyrite</i>	Marmora "
60	HÉMATITE.....	<i>Hematite</i>	Torbrooke, N. E.
61	" SPÉCULAIRE.....	" (<i>specular</i>).....	Cook's Brook, N. E.
62	".....	"	Burgess, Ont.
63	ILMÉNITE.....	<i>Ilmenite</i>	Baie St-Paul, Q.
64	MAGNÉTITE.....	<i>Magnetite</i>	Barrie, Ont.
65	".....	"	Madoc, "
66	CHROMITE.....	<i>Chromite</i>	South Ham, Q.
67	LI-MONITE.....	<i>Limonite</i>	Londonderry, N. E.
68	" (FER DES MARAIS.....	" (<i>Bog Ore</i>).....	Bolton, Qué.

MANGANÈSE. MANGANESE.

69	MANGANITE.....	<i>Manganite</i>	Mt. Jordan, N. B.
70	OXYDE DE MANGANÈSE.....	<i>Wad</i>	Hillsboro', "

ZINC ET PLOMB. ZINC AND LEAD.

- 71 SPHALÉRITE.....*Sphalerite*..... Ile du Calumet, Qué.
72 GALÉNITE.....*Galenite*..... Bedford, Ont.

CUIVRE. COPPER.

- 73 BORNITE.....*Bornite*..... Leeds, Qué.
74 CHALCOCINE.....*Chalcocite*..... Alma, N. B.
75 CHALCOPYRITE.....*Chalcopyrite*..... Sudbury, Ont.

Roches. Rocks.

FORMATION PRÉ-CAMBRIENNE. PRE-CAMBRIAN FORM.

- 76 PORPHYRE.....*Porphyry*..... Grenville, Qué.
77 SYÉNITE.....*Syenite*..... "
78 GRANIT.....*Granite*..... Kingston, Ont.
79 GNEISS.....*Gneiss*..... Ramsay, "
80 " GRENATIFÈRE.....*(garnetiferous)*..... Baie St-Paul, Q.
81 CALCAIRE.....*Limestone*..... Hull,
82 "..... "
83 JASPE CONGLOMÉRÉ.....*Jasper conglomerate*..... Bruce Mines, Ont.
84 SCHISTE CHLORITÉUX.....*Chloritic Schist*..... Bolton, Qué.
85 " HYDRO-MICACÉ.....*Hydro-mica Schist*..... Leeds, "

FORMATION CAMBRIENNE. CAMBRIAN FORMATION.

- 86 GRÈS ROUGE.....*Sandstone*..... Nepean, Ont.
87 CALCAIRE CONGLOMÉRÉ.....*Limestone conglomerate*..... Lévis, Qué.
88 ARGILITE.....*Argillite*..... Matane, "

FORMATION CAMBRO-SILURIENNE. CAMBRO-SILURIAN FORM.

- 89 PIERRE LITHOGRAPHIQUE.....*Lithographic Limestone*..... Madoc, Ont.
90 PIERRE A CHAUX.....*Limestone*..... Paquette Rapides, Qué.
91 SCHISTE HOUILLEUX.....*Bituminous Shale*..... Collingwood, Ont.
92 PIERRE A CHAUX HYDRAULIQUE.....*Hydraulic Limestone*..... Nepean, "

FORMATION SILURIENNE. SILURIAN FORMATION.

- 93 DOLOMIE.....*Dolomite*..... Guelph, Ont.

FORMATION DÉVONIENNE. DEVONIAN FORMATION.

- 94 GRANIT.....*Granite*..... St-Georges, N. B.
95 "..... "
"..... Stanstead, Qué.

FORMATION CARBONIFÈRE. CARBONIFEROUS FORMATION.

- 96 GRÈS CONGLOMÉRÉ.....*Sandstone conglomerate*..... Parrsboro', N. E.
97 PIERRE CALCAIRE.....*Limestone*..... Amherst, "

FORMATION PERMO-CARBONIFÈRE. PERMO-CARBONIFEROUS FORMATION.

- 98 GRÈS.....*Sandstone*..... Ile du P. E.

FORMATION TRIASSIQUE. TRIASSIC FORMATION.

- 99 DIABASE.....*Diabase*..... Ile Partridge, N. E.
100 ROCHE AMYGDALOÏDE.....*Amygdaloid Rock*..... Two Islands, "

(SEDE
CLEME
"
"
"
"
"
"
"
"
"
"

XX. NUMISMATICA.—NUMISMATIQUE—NUMISMATICS.

MÉDAILLES PAPALES.

PAPAL MEDALS.

BENEDICTUS XIV, Pontifex Maximus anno I.	—“ Basil. Liber. Portic. Rest.”
“ Pont. Max. an.	I.—“ Ut. mecum. Sit. et. mecum. Laboret. 1741.”
“ “ “	II.—“ Templum. Coraboravit. et. Atrium. Erexit.”
“ “ “	III.—“ Vectigalibus. Remissis. Centumcell. 1742.”
“ “ “	III.—“ Ex. Probatae. Monetae. Segmentis. Fides. Publica.”
“ “ “	IV.—“ Triclinii Leoniani Parietinus. Restitutus.”
“ “ “	V.—“ Virtuti. Trophæa. Novanon. Degener. Addam.”
“ “ “	VI.—“ Univ. Palmaque. Dedit. 1746.”
“ “ “	VII.—“ Cura. Rerum. Publicarum.”
“ “ “	VIII.—“ Ex. Collectis. Fragmentis. 1747.”
“ “ “	VIII.—“ Ego. justitias. judicabo.”
“ “ “	IX.—“ Fructum. suum. Dedit. in. Tempore.”
“ “ “	X.—“ Judicabit. in. Æquitate. 1750.”
“ “ “	X.—“ (Pas. de. légende) “ 1750.”
“ “ “	XI.—“ Ego. Justitias. Judicabo.”
“ “ “	XI.—“ Judicabit. in. Æquitate. 1750.”
“ “ “	XII.—“ Securitas. Publica.”
“ “ “	XIII.—“ Concordia. Mutua.”
“ “ “	XIV.—“ Novo. Ecclesiarum. Fœdere.”
“ “ “	XV.—“ Tu. Dominus. et. Magister.”
“ “ “	XV.—“ Vota. Publica. 1755.”
“ “ “	XVI.—“ Providentia. Pontificis. 1755.”
“ “ “	XVII.—“ Aucto. Terra. Marique. Commercio. 1756.”
“ “ “	XVII.—“ Panthei. Decore. Restituto. et. Aucto. 1757.”
“ “ “	XVIII.—“ Tu. Dominus. et. Magister. 1758.”
“ “ “	III.—“ Memoriae. M. Clem. Brit. Reginae.”
“ “ “	VI.—“ Pia. Domo. Servata.”
“ “ “	IX.—“ Ampliori. Bonar. Artium. Incremento.”
“ “ “	X.—“ Francis. Comit. Pres. 1750.”
“ “ “	X.—“ Introite. Portas. Ejus.”
“ “ “	X.—“ Fluent. Adeum. Omnes. Gentes.”
“ “ “	X.—“ Et. Clausit. 1750.”
(SEDE VACANTE.) (1758).	—“ Spiritu. Oris. Ejus. 1758.”
CLEMENS XIII, Pont. Max. an.	I.—“ Dedit. Pauperibus. 1759.”
“ “ “	I.—“ Orietur. in. Diebus. Suis. 1758.”
“ “ “	II.—“ Comedant. Pauperes. Populi. 1760.”
“ “ “	III.—“ Gregorio. Barbado. S. R. E. Cardinali. etc.
“ “ “	III.—“ Mercium. Importandarum. Commodati.”
“ “ “	III.—“ Primitiæ. ex. Novis. Modis. etc. “ 1762.”
“ “ “	IV.—“ Adventus. Pontificis. Centumcell. 1762.”
“ “ “	V.—“ Navigatione. Tiberis. Restituta. 1763.”
“ “ “	VI.—“ Ampliata. Civitas. Centumcellis.”
“ “ “	VII.—“ Cura. Principis. Aucto. Muxeo. Capitolineo.”
“ “ “	VIII.—“ Repente. de. Coelo. Salus. 1765.”
“ “ “	VIII.—“ Tu. Dominus. et. Magister.”

- CLEMENS XIII. *Pont. Max. an.* VIII.—“Palatium. Quirinale. [Novo. Latere. Am
 plificat.”
 “ “ “ VIII?—“Liberalitas. Redux.”
 “ “ “ IX.—“Patiens. et. Benigna. est. 1767.”
 “ “ “ X.—“Decor. Ejus. Gloria. Sanctorum.”
 CLEMENS XIV. *Pont. Max. an.* I.—“Elevat. Pauperes Vectig. Rom. 1769.”
 “ “ “ I.—“Dedit. Gloriam. in. Loco. isto. 1769.”
 “ “ “ II.—“Tu. Dominus. et. Magister. 1770.”
 “ “ “ II.—“Refulsit. Sol. 1770.”
 “ “ “ III.—“Liberalitate. Sua. 1772.”
 “ “ “ IV.—“Deus. Nova. Fœdera. Sancit.”
 “ “ “ V.—“Artibus. Restituit.”
 “ “ “ VI.—“Fructum Attulit. in. Patientia. 1774.”
 PIUS VI. *Pont. Max. an.* I.—“Anno. Jubilei. 1775.”
 “ “ “ I.—“Et. Clausit. 1775.”
 “ “ “ I.—“(Pas de légende.) “ 1775.”
 “ “ “ I.—“i vis Auspicis. 1775.”
 “ “ “ I.—“Factus. est. Principatus.” etc.
 “ “ “ II.—“Tuetur. et. Ornat. 1776.”
 “ “ “ II.—“Ut. Vota. Publica. Impleret.” etc.
 “ “ “ III.—“Oppidanis. Servatis. 1777.”
 “ “ “ IV.—“Portoris. Sublatis. 1778.”
 “ “ “ V.—“Pius. VI. P. M. Arcem., etc. 1779.”
 “ “ “ V.—“Puellarum. Piarum. Parthenon.”
 “ “ “ VI.—“Officinæ. Pistoriæ. Centumellarum.”
 “ “ “ VII.—“Pueris. Fulginationum. Alendis.” etc.
 “ “ “ VIII.—“Sacra. Solem. Festo., etc., 1782.”
 “ “ “ VIII.—“Obeliscum. Ruinis. Mausolei.” etc.
 “ “ “ IX.—“Sacrarium. Basil. Vaticanæ.”
 “ “ “ X.—“Laurentius. a. Brundisio.” etc.
 “ “ “ XI.—“Pueris. et. Puell. Aliment., etc. 1785.”
 “ “ “ XII.—“Gynecæum. Pupillarum. 1787.”
 “ “ “ XII.—“Morib. Castigand. Juvandis.”
 “ “ “ XIII.—“Tu. Dominus. et. Magister.”
 “ “ “ XIV.—“Via. Alban. Velit. Ap. 1788.”
 “ “ “ XV.—“Templi. Sublac. Consecratis.”
 “ “ “ XVI.—“Annonæ. P. R. Libertæ.”
 “ “ “ XVII.—“Agro. Pomptin. Colonis. Rest.”
 “ “ “ XVIII.—“Aniene. Navicularis. Patere. Jusso.”
 “ “ “ XIX.—“Portu. Instaurato. Urbis. Munita.”
 “ “ “ XIX.—“Pietate. Constantia.” etc.
 “ “ “ XX.—“Velino. In. Nar. Tert. Emissa.”
 “ “ “ XXI.—“Clero Gallia Pulso, etc.
 PIUS VII. *Pont. Max. An.* XVII.—“Bononia. Ferrara. Æmia. Piceno. Bene-
 vento., etc.
 “ “ “ XVIII.—“Monumentum. Restitutori”
 “ “ “ XIX.—“Leges. Late. 1818.
 “ “ “ XX.—“Viis. Alveis. et. Op. Publ. Conlegio. Consti-
 tuto.”
 “ “ “ XXI.—“Franc. I. Austr. Imp. in. Quirinale. Hospes. 1819.”
 “ “ “ XXII.—“S. Francisci. Sepulcrum. Gloriosum.”
 “ “ “ XXIII.—“Novum. Museum. Pium. A. D. 1822.”
 “ “ “ XXIV.—“Arca. Flaminia. Exornata. 1823.”
 LEO XII. *Pont. Max. An.* I.—“Tecum. Apèriam. ut. Thesaurus. Anni
 ‘Sanctioris.’”

LEO II. Pont. Max. an.	II.—“ Janus, Coeli, Aperuit.”
“ “ “	III.—“ Infirmus, Eram. et. Vesitatis. Me.”
“ “ “	IV.—“ Baptisterio. Liberiano. Erecto. Dedicato.”
	V.—“ Deiparae, Dicitum. in. Antro, Gorgoni, Montis.”
PIUS VIII. Pont. Max. an.	I.—“ Lacrimae, Patris. Lætitia, Filiorum.”
“ “ “	II.—“ Justitia, et. Pax, Osculatae, sunt.”
GREGORIUS XVI. Pont. Max. an.	I.—“ Dexteræ, Domini, Fecit, Virtutem.”
“ “ “	II.—“ Non. Prævalebunt, Adversus, Eam.”
“ “ “	III.—“ Pacis, et. Religionis, Amor.”
“ “ “	IV.—“ Catillo, Monte, ad. Anienem, Advertendum.”
“ “ “	V.—“ Monum. Vet. Servata.”
“ “ “	VI.—“ Urbe, Amplificata. Centumcell.”
“ “ “	VII.—“ Museum. Gregorianum. ex. Mon. Etruscis.”
“ “ “	VIII.—“ Portu, Erutis, Solo. Veienti, Colom. Extracta.”
“ “ “	IX.—“ Mirabilis, Deus, in, Sanctis, Suis, 1839.”
“ “ “	X.—“ Ubi, Indecora, Loco Signa, Cong. Prostabant.”
“ “ “	XI.—“ Claudii, Monum, Undique Detecto. Gemina.”
“ “ “	XII.—“ Aree, Anconitana. Restituta. Nov. Op. Munita.”
“ “ “	XIII.—“ Portu, Tarracinae, Salutari, Civ. Op. Navigantibus.”
“ “ “	XIV.—“ Valet, Incurab. ad. S. Jacobi, in, Aug. Rest. Ampliato.”
“ “ “	XV.—“ Æq. Gall. Jugo, Ponte. Constructo. Via. Complanata.”
PIUS IX. Pont. Max. an.	I.—“ Sacros, Sedis, Lat. Possess. VI. Idus, Nov. 1846.”
“ “ “	II.—“ Legatione, Perfunctis, ad. Pium, IX. Pont. Max. 1807.”
“ “ “	III.—“ Constitutes, Magistros, per, Tribus.”
“ “ “	IV.—“ Quem, Sede Romana, Imple, Exturbatum,” etc.
“ “ “	V.—“ Diruptus, est, Draco, et. Dixit, Daniel,” etc.
“ “ “	VI.—“ Albano, et. Aricia, Ponte, Coniunctis, 1851,” etc.
“ “ “	VII.—“ Via, Appia, Restituta, a. Tem. S. Sebastiani,” etc.
“ “ “	VIII.—“ Museum, in. Ædibus, Lateran. Auctum, 1853.”
“ “ “	IX.—“ Sinite, Parvulos, Venire, ad. Me. Pueror. Educ.” etc.
“ “ “	X.—“ Ad. Sancti, Spiritus, Lue, Laborantes, Invisit,” etc.
“ “ “	XI.—“ Sine, Labe, Concepta, VI. Id. Dec. An. Chr. 1854.”
“ “ “	XII.—“ Providentia, P. M. Ferrea, Via. Romam, Provinciis, 1856.”
“ “ “	XIII.—“ Opt. Pr. Provinciar. Lustratio, Anno, 1857.”
“ “ “	XIV.—“ Portam, Urbis, in. Janiculi, Vertice, Rest. Ornavit.”
“ “ “	XV.—“ Fidei, Regula, Eccles. Fundamentum.”
“ “ “	XVI.—“ Deus, meus, Concludat, Ora, Leonum.”
“ “ “	XVII.—“ Petri, Inopiam, Christiani, Stipe. Sustainant.”
“ “ “	XVIII.—“ Nicotianis, Foliis, Elaborandis, Officinam,” etc.
“ “ “	XIX.—“ (Arc de Vespasten.) “ 1864.”
“ “ “	XX.—“ Templum, S. Laurentii, M. Restituit, Exornavit.”

- Pics IX. *Pont. Max. an.* XXI.—Hospitium. Dementibus. Qurand. Comm. Inst. Ampl.”
- “ “ “ XXII.—Adscendu. Commodiore. ad. Collem. Quir. Ap. Exornato.”
- “ “ “ XXIII.—“ Porticus. Dom. Pont. in. Vat. Exculta.”
- “ “ “ XXIV.—In. Cœm. Urb. ad. Agrum. Veran. Milibus. qui. pro., etc
- “ “ “ XXV.—“ Cœmeterium Urb. ad. Agr. Veranum. Insigni” etc.
- “ “ “ XXVI.—“ XXV. Annis. Regnavit. Fecitq. quod. Rectum. Erat.”
- “ “ “ XXVII.—“ Sacellum. Xystin. in. Basil. Lib. Op. Renov. Excultum
- “ “ “ XXVIII.—“ Basil. S. Laurentii. M. Rest. et. Orn.”
- “ “ “ XXIX.—“ Basil. Transtib. Mariæ. D. N. Refecta. Oxornata.”
- “ “ “ XXX.—“ Pauperum. Commoditati. Ædes. a. Solo. Extructæ.”
- “ “ “ XXXI.—“ Josephus. Mariæ. V. Sponsus. Ecclesiæ. Cath. Patronus.”
- “ “ “ XXXII.—“ Princeps. Pastorum. A. 1877 ”
- Leo XIII. *Pont. Max. An.* I.—“ Deo. Auct. Ecc. Universæ. Rector. Datus. K. Mart. 1878.”
- “ “ “ II.—“ Gens et. Regnum. quod. non. Servierit. Mihi. Peribit.”
- “ “ “ III.—“ Thomas. Aquin. Doctrina. in. Prist. Decus. Rest. Renov. Divinæ.”
- “ “ “ IV.—“ Juventuti. Relig. et. Bonis. Artib. Parata. in. Urbe.” etc.
- “ “ “ V.—“ Cœlitum. sanctorum. Honores. Decreti. 1882.”
- “ “ “ VI.—“ Publica. in. Cyrillum. et. Methodium. in. Relig. Aucta.” etc.
- “ “ “ VII.—“ Porticu. Producta. Basil. cum. Baptisterio. Comunt. 1884 ”
- “ “ “ VIII.—“ Historia. Frigentium. Testis. Temporum ” etc.
- “ “ “ IX.—“ Cellam. Maximam. Basil. Lat. Ampl. Ornatiq. Jubet.”
- “ “ “ X.—“ Controversia. de. Insulis. Karolinis. ex. Æquitate. Dirempta.” etc.
- “ “ “ XI.—“ Orbis. Universi. Obsequia. et. Gratul. Antist. Sacror. Max.” etc.
- “ “ “ XII.—“ Porticum. Claustrum. Later. ex. Vet. Forma. Restit. Ornavit. 1889.”
- “ “ “ XIII.—“ Te. Vindice. Deus. Vincula. Corruant. ad. Libertatem. 1890.”
- “ “ “ XIV.—“ Rei. Astrom. Honor. in. Vat. Instauratus. et. Auctus. 1891.”
- “ “ “ XV.—“ Jus. Domini. Jus. Operariæ. Plebis. Assertum. 1892.”
- “ “ “ XVI.—“ Quinquagenalibus. Episcopalis. Consecrationis. XXIX. Feb. 1893.
- “ “ “ XVII.—“ Filii. Tui. India. Administrum. Tibi. Salutis. Xaverio. Ausp.” etc.
- “ “ “ XVIII.—“ Alumnus. Magni. Bened. Spem. Vet. Gloriæ. Coll. Anselm.” etc.
- “ “ “ XIX.—“ Fiet. Unum. Ovile. et. Unus. Pastor. 1896.”