

PAGES
MANQUANTES

LE PRIX COURANT

REVUE HEBDOMADAIRE

Publié par LA COMPAGNIE DE PUBLICATIONS COMMERCIALES (*The Trades Publishing Co.*), au No 25 rue St-Gabriel, Montréal.

Téléphone Bell - Main 2547
Boîte de Poste - - - 917

PRIX DE L'ABONNEMENT :

Montréal et Banlieue - \$2.00
Canada et Etats-Unis - 1.50
Union Postale - - frs. 15.00

Il n'est pas accepté d'abonnement pour moins qu'une année complète.

L'abonnement est considéré comme renouvelé si le souscripteur ne nous donne pas avis contraire au moins quinze jours avant l'expiration, et cet avis ne peut être donné que par écrit directement à nos bureaux, nos agents n'étant pas autorisés à recevoir tels avis.

Une année commencée est dûe en entier, et il ne sera pas donné suite à un ordre de discontinuer tant que les arrérages ne sont pas payés.

Nous n'accepterons de chèques en paiement d'abonnement, qu'en autant que le montant est fait payable au pair à Montréal.

Tous chèques, mandats, bons de poste, doivent être faits payables à l'ordre de "LE PRIX COURANT."

Nous nous ferons un plaisir de répondre à toutes demandes de renseignements.

Adresser toutes communications simplement comme suit :

Le Prix Courant, Montréal.

L'ENTENTE CORDIALE

Il y a dans le port de Montréal, au moment où nous écrivons, deux navires de guerre, le "Troude", croiseur français, et le "Retribution" croiseur anglais.

Les officiers et les marins des deux nations sont fêtés par les autorités et par le public et prennent part ensemble aux réceptions et aux réjouissances qui leur sont offertes.

L'entente cordiale qui se fait entre les deux grandes nations, de l'autre côté de l'Atlantique, se poursuit sur le sol canadien.

Le Canada où se rencontrent, sans pourtant se confondre, les deux races française et anglaise qui forment sa population est bien le pays où peut se mieux cimenter cette entente cordiale des deux nations auxquelles la liberté et la civilisation doivent le plus.

C'est sur la terre où les deux héros Wolfe et Montcalm ont été en même temps frappés que des signes évidents d'un rapprochement entre la France et l'Angleterre doivent se produire avec le plus de résultats heureux en ce qui nous concerne.

La visite simultanée de l'amiral Rivet avec le "Troude" et de l'amiral Douglas avec le "Retribution" dans les eaux du St Laurent ne peut que réjouir les cœurs vraiment canadiens.

Anglais et Français qui habitons cette riche et immense contrée qu'est le Canada, nous devons tous travailler à sa grandeur et à sa prospérité sans distinction de races. Nous pouvons ne pas oublier notre origine; nous ne le devons pas; mais nous devons également nous souvenir que si l'entente cordiale entre les deux plus grandes puissances maritimes du globe doit être un sujet de réjouissances pour l'univers à qui elles peuvent imposer la paix, l'entente cordiale entre les deux races dans notre Canada serait un gage bien précieux de tranquillité, de progrès et de force.

La présence simultanée des deux navires anglais et français nous montre que nous pouvons tous fraterniser sur le sol canadien comme le font les marins des deux nations longtemps ennemies.

BESOIN DE CONCURRENCE

La Cité d'Ottawa nous donne l'exemple. Elle va produire elle-même l'électricité dont elle a besoin.

Pourquoi la Cité de Montréal n'entretrait-elle pas dans la même voie?

L'industrie de la production de la lumière et de la force motrice par l'électricité et le gaz est, à Montréal monopolisée par une compagnie unique qui abuse d'une situation par trop privilégiée.

Cet abus durera tant que la compagnie restera sans concurrence. La Cité de Montréal peut faire cesser l'abus en créant ses propres usines pour l'éclairage des rues et de ses divers services, pour la production de la force motrice dont elle a besoin pour ses divers ateliers, ses pompes à eau, etc... Elle peut en même temps fournir l'éclairage et la force motrice aux particuliers et empêcher ainsi qu'ils ne soient écorchés à perpétuité.

La Montreal Light, Heat & Power Co., ne peut fournir ni l'éclairage, ni la force motrice à des prix raisonnables et payer en même temps des dividendes satisfaisants à ses actionnaires.

Son capital est enflé des primes qu'il lui a fallu payer pour le rachat des compagnies englobées. Et, c'est pour payer des dividendes sur des actions dont une partie ne représente que du vent, que la compagnie à monopole vend ses services à un prix exagéré.

Le public ne peut être à la merci de spéculateurs et d'agoteurs pour son éclairage.

Il faut donc que le Conseil Municipal de Montréal, s'il a quelque souci de ce qu'il doit à ses administrés mette fin à un état de choses intolérable.

Que la ville de Montréal produise donc elle-même l'électricité nécessaire aux besoins des citoyens ou qu'elle ouvre la porte à la concurrence en accordant, en offrant au besoin, les franchises nécessaires à une compagnie qui entrerait en rivalité avec la Montreal Light, Heat and Power Co.

La publicité judicieuse et, par le fait, effective, ressemble à un miroir qui réfléchit les marchandises telles qu'elles sont en réalité.

QUOI DE NOUVEAU ?

Nous publierons avec plaisir dans les colonnes du PRIX COURANT toutes les informations, correspondances que nos lecteurs voudront bien nous adresser sur tout ce qui est de nature à intéresser le commerce en général, sans se préoccuper de la forme à donner à leurs écrits: nous nous chargeons de reviser avec soin toute correspondance destinée à paraître dans nos colonnes.

Des informations soigneusement vérifiées, c'est tout ce que nous demandons: nos rédacteurs feront le reste.

Nous recevrons aussi avec plaisir, pour publication, les photographies d'étalages de magasins, d'intérieurs de manufactures, de groupes de marchands ou de commis-marchands — en un mot, de toutes les actualités du monde industriel, agricole, commercial et financier — que nos lecteurs voudront bien nous communiquer à l'occasion.

Nous les invitons à nous écrire souvent, à nous faire toutes suggestions, à nous indiquer toute amélioration que nous pourrions apporter à cette revue, dans l'intérêt de tous ceux qui nous lisent: nous les remercions d'avance de leur précieux concours.

LA DIRECTION.

LA FETE DU TRAVAIL

Lundi dernier, les ouvriers ont paradé dans nos rues. Plusieurs milliers de travailleurs ont fait leur procession annuelle de la Fête du Travail d'une façon calme et digne.

En voyant cette démonstration aussi pacifique qu'imposante, un grand nombre de spectateurs ont certainement reporté leur pensée vers l'époque des troubles ouvriers, lors de la grève des débardeurs, lambrisseurs, camionneurs, menuisiers, employés de tramways, etc.

Bien différentes étaient alors les démonstrations ouvrières de ce qu'elles ont été le jour de la Fête du Travail.

C'est qu'en ce moment les esprits sont apaisés; les ouvriers ne sont pas moins unis; au contraire, ils recherchent plus encore peut-être les bienfaits que peut leur procurer l'union, mais ils se détachent davantage des promiscuités dangereuses. Les unions internationales auxquelles ils s'affiliaient si volontiers ne les attirent plus aussi facilement et nous constatons même avec beaucoup de satisfaction qu'elles tendent à s'en éloigner chaque jour davantage.

Le souvenir des grèves provoquées et encouragées par les délégués américains

et de leurs conséquences restera longtemps gravé dans l'esprit de nos ouvriers. L'expérience leur a appris que les unions internationales recherchent moins le bonheur de la classe ouvrière en général que la satisfaction des appétits de ceux qui les dirigent. Que nos ouvriers soient des ouvriers canadiens avant tout, qu'ils s'unissent entre eux, qu'ils forment des unions nationales, uniquement nationales, et leurs intérêts n'en seront que mieux sauvegardés, mieux défendus.

FRUITS DE CALIFORNIE

Un des principaux importateurs de Montréal nous communique les renseignements suivants au sujet des fruits Californiens de cette année qui commenceront à arriver à Montréal pendant le cours du mois d'octobre.

La récolte des pruneaux de Californie a été décevante; la production de 1903 ne sera que de 75 p. c. de celle de l'an dernier. Les fruits sont plutôt dans les grosses dimensions. Les prix demandés sur les lieux de production sont raisonnables, en tenant compte de la récolte peu abondante; les prix ici seront probablement en hausse de 1-2c par lb sur ceux de l'an dernier.

La production des abricots évaporés n'est que de 50 p. c. de la récolte précédente; les prix qui sont appelés à augmenter sont déjà de 1 à 11-2c plus élevés que ceux de l'année dernière.

La récolte des pêches a été abondante; mais, par suite de la forte demande, il n'y aura pas de réduction sur les prix payés en 1902.

La récolte des poires n'a pas été abondante, les prix ont été en conséquence avancés de 1c par lb.

La situation des raisins secs de Californie est tout-à-fait décourageante, du moins en ce qui concerne les *Loose Raisins*. Les prix d'ouverture établis par l'Association sont de 2c par lb. au-dessus de ceux d'il y a un an. Ces prix auront pour effet d'en empêcher l'exportation, du moins en ce qui concerne le Canada.

L'Association traite fort mal un client (nous parlons du Canada) qui l'an dernier a absorbé plus d'un huitième de la production des raisins de Californie. Comme cette association est protégée par des tarifs de douane presque prohibitifs contre les produits similaires, les produits de l'Espagne et de la Grèce, et qu'une population de 70,000,000 d'habitants achètera forcément ses produits, elle se soucie peu du Canada.

Les prix d'ouverture de l'Association en question ont paru excessifs aux Américains eux-mêmes; c'est à ce point que le "Journal of Commerce" de New-York a publié au commencement du mois de septembre un article de protestation.

Les prix sur les raisins épépinés n'ont

pas encore été établis, mais on espère qu'ils permettront au Commerce Canadien de pouvoir s'approvisionner.

CHAMPIGNONS EN BOITES

Les champignons de conserves ont, d'après les derniers rapports reçus de France, une forte tendance à la hausse. Leur production a été limitée par suite de la sécheresse et la consommation en Europe augmente constamment.

POIS ET SARDINES DE FRANCE

MM. Henri Jonas et Cie, importateurs, nous communiquent le rapport suivant, qu'ils ont reçu des établissements F. Delory et qui concernent plusieurs spécialités françaises.

Relativement aux petits pois il y a un sérieux déficit dans la production des qualités extra; comme conséquence, les commandes reçues seront réduites dans d'assez fortes proportions.

La situation des sardines n'a guère changé depuis quelque temps; il en a été pêché des quantités insignifiantes tant dans les gros poissons que dans les très petits, qui se sont vendus à des prix très élevés. Le Poisson moyen est toujours introuvable.

LES NOTRES APPRECIÉS

A L'ETRANGER.

Dans un numéro illustré du "Figaro" de Paris, consacré au Canada, nous découpons la note suivante, que tous les lecteurs du PRIX COURANT liront avec plaisir:

"On a souvent dit que le Canadien Français était deux fois plus fort que l'Anglais dans la pratique des affaires.

"A ce propos, nous devons signaler, dans la branche du commerce d'épicerie en gros, la grande importance de la maison Hudon, Hébert & Cie, de Montréal, dont les chefs sont Canadiens-Français.

"La première du Canada pour tous les articles d'alimentation, elle est constamment en rapport avec les principales maisons de France. A Cognac, Bordeaux, Reims, Paris, elle est des plus connues.

"Bordeaux est son port principal de chargement, où MM. Talbot Frères qui lui ont concédé le monopole de leurs produits, apprécient depuis longtemps les rapports loyaux et larges de cette firme colossale."

Beau thé Gun Powder

La maison E. D. Marceau vient de recevoir en stock 53 cassettes de Beau Thé Gun Powder, grande valeur à 21 1-2c.

Voyez à vous en réserver une bonne quantité à ce prix.

UNE LIGNE DIRECTE ENTRE LA FRANCE ET LE CANADA.

Le gouvernement, d'après ses déclarations en Chambre, a passé un contrat avec la maison Colombier frères, de Bordeaux, France, pour l'établissement d'une ligne directe entre le Canada et la France. Les détails du contrat ne sont pas encore connus.

Tout ce qu'on sait c'est qu'un subside de \$133,333.33 est accordé pour 12 voyages en été et 6 en hiver entre le Canada et la France.

Il est évident que le commerce entre les deux pays n'est pas, de beaucoup s'en faut, ce qu'il pourrait et devrait être. Ainsi, nous avons importé de France, en 1902, pour \$6,670,778 et, en 1903, \$6,580,029 et nous avons exporté en France, en 1902, pour \$1,388,848 et, en 1903, \$1,341,618.

Le Ministre de la Marine a dit en Chambre qu'une personne qui avait étudié les relations commerciales des deux pays avait trouvé que pour diverses commodités importées en France pour un total de \$113,900,000, la part du Canada avait été de \$391,900 seulement, alors qu'il avait calculé que le Canada aurait pu fournir à la France pour \$25,700,000 des dites commodités.

Que ces calculs soient exacts ou non, il est indéniable que le Canada pourrait augmenter considérablement ses exportations en France. Une ligne directe de vapeurs entre les deux pays peut contribuer dans une très forte mesure au développement de notre commerce avec la France.

Des deux côtés de l'Océan on est persuadé de ce fait.

Plusieurs tentatives ont été faites dans ce sens, mais aucune n'a réussi. Ce n'est pas une raison pour jeter le manche après la cognée.

LES MICROBES DANS LE LAIT.

[Suite et fin.]

2. **Action de la lumière.** — A part quelques variétés de moisissures, les microbes redoutent la lumière solaire. Celle-ci, en effet, diminue rapidement leur vigueur, les tue souvent en quelques heures, et c'est pour cette raison que, parmi les poussières flottant dans l'air, il y a beaucoup plus de germes morts que de germes vivants.

3. **Action de l'oxygène.** — Certains ferments ne peuvent vivre s'ils n'ont pas d'oxygène à leur disposition, d'autres, au contraire, ne se développent que dans des milieux qui n'en contiennent pas. Les premiers sont dits aérobies, les seconds anaérobies. C'est à ce dernier groupe qu'appartiennent les microbes de la putréfaction.

Enfin il est des ferments qui vivent avec ou sans oxygène.

4. **Nutrition, influence du milieu.** — Pour se nourrir, se développer, se multiplier, les microbes ont besoin d'aliments. Certaines substances favorisent quelquefois une espèce, alors qu'elles sont nocives pour d'autres; ainsi, les moisissures se développent bien sur un gâteau de caillé humide et acide, mais dès qu'elles ont rendu le milieu alcalin, en absorbant son acidité, elles disparaissent pour faire place aux ferments de la caséine. Les levures et les ferments lactiques se nourrissent surtout de sucre, tandis que certaines bactéries ont une préférence marquée pour la matière albuminoïde du lait.

Rôle des microbes en laiterie. — Le lait, à sa sortie d'une mamelle saine, ne contient pas de microbes. C'est surtout la malpropreté des laitiers et des laitières qui favorise sa contamination. Une fois ensemené, il se peuple rapidement, ainsi qu'en témoigne l'expérience suivante, dans laquelle il est facile d'observer la multiplication des bactéries dans un même lait conservé à deux températures différentes.

1. **Ferments du lactose.** — Certaines levures ont la propriété de transformer le sucre de lait en alcool et acide carbonique; et elles donnent au lait dans lequel elles se développent, une saveur rappelant celle du koumiss ou du kephir; mais ce sont surtout les ferments lactiques qui agissent sur le lactose. Ainsi que l'a montré M. Kayser, l'intensité de leur travail varie pour chaque espèce suivant l'âge, le degré de chaleur, la présence ou l'absence d'oxygène, la profondeur des vases, la composition, l'acidité du lait qui les contient. Ils transforment le sucre de lait en acides lactique, carbonique et acétique, ce dernier en quantité beaucoup plus faible. Leur travail est d'autant plus rapide que la température du liquide reste comprise, comme cela a lieu en été, entre 15 et 35°; lorsque la quantité d'acide produit dépasse une certaine proportion, le lait se coagule.

2. **Ferments de la caséine.** — Ces ferments secrètent une présure identique à celle que l'on trouve dans la caillotte des jeunes veaux.

Certaines de ces espèces liquéfient ensuite le caillé que leur présure a formé, à l'aide d'un autre liquide, la **caséase**, qui transforme à son tour la caséine du lait en une substance beaucoup plus assimilable, la **caséone**, au cours de la maturation des fromages.

3. **Moisissures.** — Beaucoup de mucédinées coagulent le lait et liquéfient ensuite leur caillé. Leur principal rôle est de détruire l'acidité produite par les ferments lactiques et de favoriser ainsi le développement des ferments de la caséine, lors de l'affinage des fromages.

4. **Laits malades.** — On trouve parfois dans le lait des microbes pathogènes, tels que les bacilles du choléra, de la fièvre typhoïde, de la tuberculose, etc., auxquels le lait sert de véhicule pour transmettre aux consommateurs les germes de ces maladies contagieuses. D'autres ferments modifient sa couleur, son goût, altèrent ses qualités. Le microbe de la mammite forme dans le lait des vaches atteintes de la "lèche" des grumeaux de caséine qui restent sur le tamis au moment de la coulée. Le bacille cyanogène colore le lait en bleu; le micrococcus prodigiosus, la sarcina rosea, le saccharomyces ruber donnent le lait rouge; le bacille synxantus, le lait jaune. Enfin le lait peut être amer, filant, glaireux, par le fait de la présence d'autres ferments; il est quelquefois aigre, salé, par suite d'une alimentation défectueuse ou de la maladie d'un animal.

Quelles sont maintenant les conclusions pratiques que nous devons tirer des données qui précèdent?

Ces conclusions sont très importantes; ce sont elles qui doivent guider le producteur et le négociant dans les diverses manipulations qu'ils font subir au lait pour préparer ses dérivés ou avant de le livrer à la consommation, voici comment on peut les formuler:

1. Opérer la traite à fond, avec la plus grande propreté possible; laver ses mains et le pis de la vache avec des l'eau tiède, rejeter les quatre ou cinq premiers jets qui sortent de chaque trayon, parce que ce premier lait renferme souvent des microbes;

2. Recueillir le lait dans des récipients conservant qu'à cet usage; on devra les laver d'abord à l'eau bouillante additionnée de cristaux de soude, les rincer à l'eau froide, puis les exposer à l'air et à la lumière, l'ouverture en bas, à l'abri des poussières et des mauvaises odeurs;

3. Eloigner le lait de l'étable aussitôt après la traite, le tamiser de suite, le refroidir et le maintenir au-dessous de 12°, jusqu'au moment de son emploi;

4. Ecartier de la fabrication, tout lait suspect, provenant de vaches en rut, malades, fraîchement vélées ou ayant été soumises à un travail excessif ou une marche exagérée, rejeter les laits malades, livrés dans des récipients malpropres, ainsi que ceux qui sont additionnés d'agents dits conservateurs ou fraudés par addition d'eau, etc.

V. HOUDET.

MM. S. H. et A. S. Ewing viennent d'augmenter d'une façon considérable leur usine de torréfaction; ils y ont ajouté un nouveau brûloir et un granulateur.

M. H. Ad. Archambault, de la maison A. Robitaille et Cie est parti mercredi dernier pour la région du Lac Témiscamingue où cette maison a une nombreuse clientèle.

CONDOR
Thé Japonais
Poudre
et Thé Noir, Poudre
à Pâtes, Moutarde, Vinaigre.

Café de Madame Huot

LA PERLE DES CAFES

Belles Valeurs en Thés Nouveaux

J'en ai en arrivage par presque tous les vapeurs venant de la Chine, du Japon, de Ceylan et de l'Inde.

Remarquez, Messieurs les acheteurs, que tous mes thés sont choisis avec le plus grand soin et sont certainement ce qui peut s'importer de mieux en liqueur.

Achetez vos thés pour leur qualité dans la tasse :
c'est le seul moyen de vous faire un com-
merce de thé et de le garder en l'augmentant.

Demandez mes échantillons et comparez-les.

Je ne crains pas le résultat.

Ex-Vapeur "Kaga Maru" de Yokohama, Japon :

75 H/C Condor XXX, Thé Japonais.....	@	22½c
25 " Celerity No. 1, "	@	21½c
15 Boîtes, 30 lbs chacune — CONDOR XXX, Japonais.....	@	23½c
115		

Ex-Vapeur "Tartar" de Yokohama, Japon :

50 H/C CONDOR XX, Thé Japonais.....	"	20 c
25 Boîtes, 30 lbs chacune — CONDOR XX, Thé Japonais.....	"	21 c
6 H/C Beau SIFTINGS	"	7½c
81		

Ex-Vapeur "Empress of China" de Yokohama, Japon :

50 Mattes — 8 Boîtes de 5 lbs chacune — Beau THÉ JAPONAIS.....	@	22½c
5 Mattes — 4 Boîtes de 10 lbs chacune — Beau THÉ JAPONAIS.....	@	22 c
1 H/C — Beau SIFTINGS.....	@	7½c
20 Boîtes, 40 lbs chacune — THÉ JAPONAIS EMD AAA, extra choix, récolte de Mai.....	@	35 c

2ième LOT

10 H/C — CONDOR X, Thé Japonais de choix, feuille lisse et colorée.....	@	30 c
---	---	------

2ième LOT

70 H/C — CONDOR XXX, Thé Japonais.....	@	25 c
--	---	------

156

3ième LOT

Ex-Vapeur "Kawachi Maru" de Colombo, Ceylan, à Londres, Angleterre, et vapeur "Orcadian" à Montréal, entrant en stock :

70 H/C — Thé vert de Ceylan, belle feuille finie à la Japonaise. Liqueur extra choix @	20c	
25 Chests — Thé noir de Ceylan, Br. Orange Pekoe, magnifique en feuille et en liqueur.....	@	35c
10 H/C — Thé noir de Ceylan, Br. Orange Pekoe, ce qu'il y a de plus beau et plus fin en liqueur.....	@	45c

105

GRAND TOTAL : 457 PAQUETS.

ACHETEZ VOS THÉS POUR LA LIQUEUR.

Spécialité de Marchandises de haut grade en Thés, Cafés, Epices et Vinaigres. **En Gros.**

E. D. MARCEAU

281-285 Rue St-Paul, MONTRÉAL.

OLD CROW
Poudre à Pâte,
Vinaigre, Epices, Cafés

EMD
Poudre à Pâte,
Vinaigre, Epices, Cafés

L'ÉPICIER EN BOSNIE

La Bosnie-Herzégovine, provinces turques, ont été placées sous l'administration de l'Autriche-Hongrie par le traité de Berlin du 13 juillet 1878, de même qu'elles sont occupées militairement par cette puissance. Pourtant il faut signaler que ce pays est resté slave et se réclame de la nationalité serbe, dont il parle la langue. Se rappelle-t-on aussi qu'il fut une des principales causes de la guerre entre la Turquie et la Russie? C'est en août 1875 qu'éclata une terrible révolte provoquée par les abus des fonctionnaires turcs et qui alluma cette guerre. Du reste, depuis cette époque, et trop fréquemment, on se bat toujours du côté de l'Orient.

La population de la Bosnie s'élève à 1,349,000 habitants, celle de l'Herzégovine, à 220,000; dont 900,000 chrétiens grecs, 350,000 musulmans slaves, 250,000 chrétiens romains, et 70,000 israélites et tziganes. A l'exemple de la Serbie, la Bosnie-Herzégovine est une contrée pauvre qui tire ses principales ressources de l'élevage des chevaux et des moutons; et de l'agriculture, surtout en ce qui concerne le maïs, le chanvre, la vigne, les pruniers, etc...., mais il faut reconnaître que ces diverses cultures pourraient rendre bien davantage; il est vrai qu'elles se ressentent de la suppression tardive de la féodalité qui n'eut lieu qu'en 1850.

La ville de Sarajevo, ou Bosna-Seraï, qui tire son nom du Palais et du Sérail qu'y fit construire Mahomet II, compte une population de 27,135 habitants, dont les 4/5 turcs, et est située sur la Bosna, c'est la capitale; et c'est là où je me rends pour y interviewer mon confrère Prunaladvi.

Les épiciers en détail à Sarajevo et en Bosnie sont-ils nombreux comparative-ment aux bouchers, boulangers, etc ? — Oh! oui, le nombre des épiciers en détail à Sarajevo est assez considérable et supérieur, sans aucun doute, à celui des autres négociants de l'Alimentation. Toutefois, le plus grand nombre appartient à la classe des épiciers indigènes et ne compte qu'un nombre très restreint d'épicerie d'un genre supérieur, comme vous les avez en France, et dont la principale clientèle se compose des fonctionnaires autrichiens.

L'épicier à Sarajevo et en Bosnie suit-il le mouvement actuel qui pousse les épiciers à vendre des primeurs, des légumes, de la volaille, etc ? — Deux tout au plus parmi les épicerie de choix, se sont mises à vendre pendant l'hiver des volailles fines qu'elle font venir le plus souvent de Hongrie; elles vendent également des fruits de table, mais pas de légumes.

Quels sont les principaux articles qu'il gâche ? — Le sucre, qui ne nous laisse rien, ou si peu!

Est-il à peu près satisfait avec son per-

sonnel de commis-épiciers?—Il n'y a trop rien à dire.

Quel temps et quelles conditions pour l'apprentissage ? — L'apprentissage dure en général trois ans. L'apprenti n'a aucune redevance à payer, pas plus qu'on ne lui accorde de salaire; il est logé et nourri. Pendant la quatrième année, on l'habille. Puis, au bout de cette période, suivant ses aptitudes, il peut prétendre à un salaire de 20 à 30 couronnes par mois [\$4.20 à \$6.30].

Quels sont les salaires du personnel ? — Un commis-épicier qui connaît son métier peut gagner de 40 à 60 couronnes par mois [\$8.40 à \$12.60] logé et nourri, suivant âge et capacité.

Il est payé de 100 à 140 couronnes [\$21 à \$39.40] par mois, s'il n'est ni nourri ni logé.

Quelles sont les heures d'ouverture et de fermeture des magasins journellement? Ferme-t-on le dimanche ? — Les magasins ouvrent à 6 1-2 heures du matin et ferment à 9 heures du soir. La vente est interrompue pendant une heure, pour le déjeuner, généralement de midi à une heure. Par suite de la différence des religions il n'y a pas de repos obligatoire le dimanche; les magasins d'épicerie ne ferment donc jamais. A certains jours de fête, selon les dispositions du patron, les employés obtiennent le congé de l'après-midi.

En général, les étalages des épiciers sont-ils soignés? Exposent-ils leurs produits sur le trottoir ? — Les étalages des épiciers sont assez soignés. On n'expose pas les produits sur le trottoir, comme en France.

L'épicerie, à Sarajevo diffère-t-elle des autres localités de la Serbie?—En dehors de Sarajevo il n'y a guère dans les autres localités que des épicerie indigènes.

Quels sont les produits que l'épicier vend le plus ? — Thés, cafés, charcuterie fine, pâtes alimentaires, légumes secs, etc. Certains vendent également des vins, liqueurs et eaux minérales.

Existe-t-il en Bosnie des associations d'épiciers?—Aucune.

Quels impôts ou taxes supportent-ils ? — Les épiciers, comme tous les autres commerçants du reste, payent un impôt d'Etat de 3 pour cent sur leurs revenus et une taxe à la ville de 25 p. cent du montant de cet impôt.

Est-il beaucoup gêné par les Sociétés coopératives et les grands magasins ? — Il n'y a pas en Bosnie de Société coopérative proprement dite. Il existe cependant à Sarajevo une institution qui pourrait en être rapprochée; elle a été fondée sous le patronage du Gouvernement local et fonctionne sous son contrôle. Elle fournit aux employés de chemins de fer de Bosnie-Herzégovine, et à des prix avantageux, les différents articles d'alimentation. Elle est désignée sous le nom

de "Sebeusmittel magazin der Bosnischen Herzégovinschen Staatsbahn". C'est une concurrence assez sérieuse faite à l'épicerie. — Cela me confirme un fait patent. — Lequel? — C'est que le principe des Sociétés coopératives est d'essence et d'origine absolument monarchique. — Alors vous n'en avez pas en France? — Hélas! Si, nous en avons! Nos fonctionnaires et nos employés de chemins de fer sont tellement républicains qu'ils font comme les vôtres. La contrée seule diffère, le système est le même. Ce que je vous avance m'est confirmé de cinquante sources différentes.

L'épicier vend-il à crédit ou au comptant ? — Dans les épicerie, la vente se fait en général à crédit. Les clients effectuent leurs paiements en théorie, du moins, à la fin de chaque mois.

Pris en bloc, les épiciers sont-ils unis ? — Oui, les épiciers de Sarajevo, sont bons camarades.

Comment se procure-t-il des commis-épiciers ? — On se procure des commis, le plus souvent par relations; parfois aussi, au moyen d'annonces dans les journaux. Il n'y a aucun bureau spécial pour en fournir.

Le commis-épicier peut-il espérer devenir patron? Faut-il de gros capitaux pour s'établir? —Oui, pour les petites maisons indigènes. Ce qu'on peut dire pour les autres, celles d'un genre supérieur, qui sont en nombre restreint, c'est que, même avec des capitaux, un commis épicier qui chercherait à en fonder une, aurait peu de chances de réussir.

Ici, on désigne les épiciers principaux par le nom allemand "Spezereihandler" qui est passé dans la langue du pays; les autres, les petits, sont appelés du nom turc "Bakkal".

A part Sarajevo, les villes les plus importantes sont: Mostar, 13,577 habitants, chef-lieu du sandjak de l'Herzégovine; Banjaluka, 12,000 habitants, chef-lieu du sandjak de ce nom et Dolnjatuzla, 12,000 habitants, également chef-lieu du sandjak du même nom. Le mot "sandjak" signifie "canton".

Rien de bien particulier à signaler à Sarajevo, sinon une fabrication spéciale de moulins à café bosniaques.

Je quitte mon confrère Prunaladvi pour prendre le train et continuer mon excursion. — [L'Épicerie Française].

E. LAIGNEAU.

En publicité, débutez judicieusement. Si votre appropriation est modeste, si votre expérience est limitée, soyez prudent. La première annonce, pour modeste qu'elle soit contient souvent en germe le développement de votre entreprise avec le succès comme couronnement. Une campagne retentissante, prétentieuse, si elle ne s'appuie pas sur le capital et l'expérience, finit presque toujours en bulle de savon, et se traduit par un désastre.

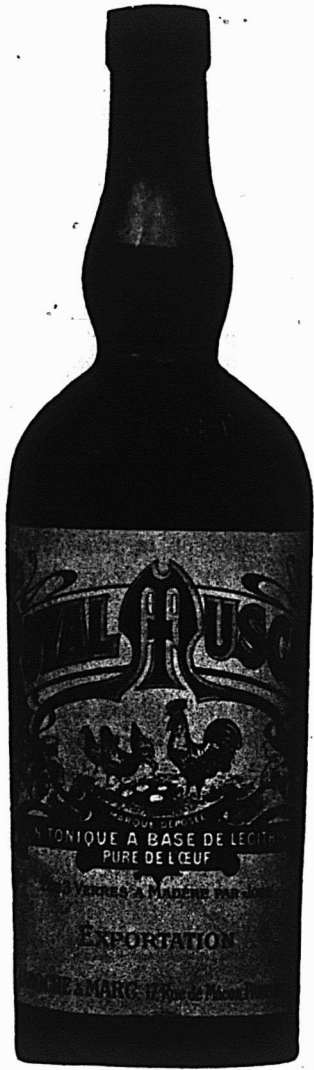

“Royal Muscat”

Le “Royal Muscat” est un vin tonique à base de Lécithine pure extraite de l'œuf—un produit reconstituant merveilleux.

La Lécithine a pour propriété de combattre l'état de langueur, de redonner des forces et de réveiller immédiatement l'appétit.

Les médecins apprécient hautement les bienfaits effets de la Lécithine, effets qui se trouvent sensiblement augmentés par l'adjonction de vin Muscat—le vin des Dames—et, à lui seul, déjà, un tonique de grande valeur.

LE Rhum Vierge

— S. A. P. —

est un produit authentique, embouteillé sur les lieux de production et distillé du pur jus de la canne à sucre **avant** qu'on en ait extrait le sucre. Il conserve donc, toutes les propriétés reconstituantes et nutritives du sucre. Par ce fait, il est supérieur aux autres rhums distillés des **résidus** de la fabrication du sucre. C'est un produit hygiénique et réconfortant—irréprochable à tous les points de vue.

Chaque caisse est accompagnée d'un certificat d'origine légalisé par le maire de St-Pierre, Martinique.

=====
Nous avons l'agence générale pour le Canada de
ces deux marques de liqueurs de Haut Grade.
=====

Demers, Fletcher & Cie

150 rue St-Paul, 181-183 rue des Commissaires, Montreal.

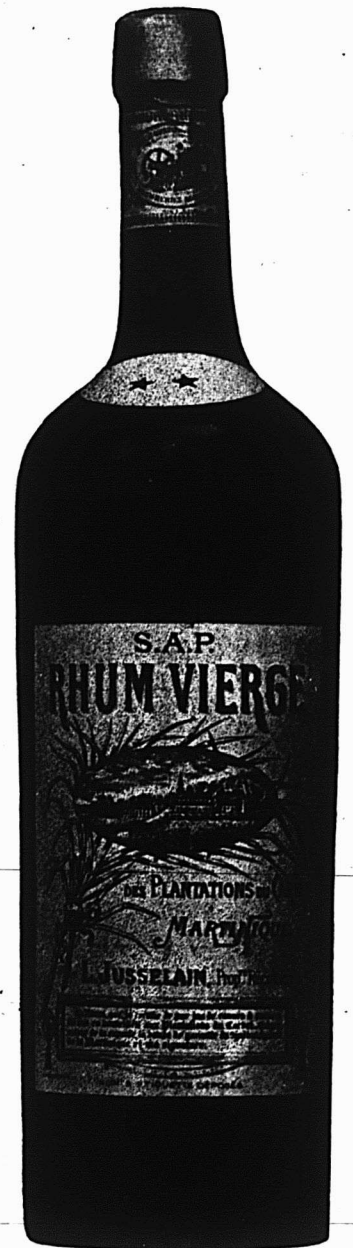

LA CONSERVATION DU BEURRE PAR LE FROID

Au printemps, alors que les pâturages sont très abondants, le beurre est produit en quantités considérables et possède le maximum de qualité; en hiver, au contraire, les vaches étant à l'étable et ne se nourrissant que de foin et de racines, fournissent un lait incontestablement inférieur donnant un beurre de qualité moindre.

Il y a donc grand avantage à pouvoir conserver le beurre d'une saison à l'autre, d'autant plus qu'entre les beurres de printemps et les beurres d'hiver, il existe une différence de prix sensible.

Le beurre ne peut être conservé que par le froid.

Les procédés employés jusqu'ici n'arrivaient à prolonger la conservation du beurre que pendant un temps très court. Depuis l'application du froid artificiel, les fabricants de beurre ont à leur disposition un procédé pratique et absolument efficace. A l'étranger, en Angleterre, en Danemark, en Hollande, en Russie, au Canada, aux Etats-Unis où l'industrie frigorifique s'est développée avec une extrême rapidité, la conservation du beurre dans des chambres froides est devenue une pratique courante. Aux Etats-Unis, le beurre est emmagasiné de mai à juillet; il est placé dans des caisses que l'on met

les unes sur les autres, et il reste dans les entrepôts frigorifiques jusqu'à la hausse des prix, c'est-à-dire jusqu'au mois de novembre.

Le beurre doit être réfrigéré et non congelé, pour conserver toutes ses qualités premières.

La congélation enlève, en effet, une partie de l'arôme des beurres fins; la réfrigération simple, c'est-à-dire la conservation du beurre dans des chambres dont la température reste de zéro degré en moyenne, sans dépasser + 2° et - 1°, conserve au beurre son arôme et ses qualités.

Un beurre préalablement bien malaxé peut être conservé pendant trois mois dans les chambres de réfrigération. Le beurre congelé se conserve évidemment beaucoup plus longtemps, presque indéfiniment; cependant, dès qu'il sort des magasins, il doit être employé immédiatement, car il s'altère très rapidement à l'air.

La réfrigération ne peut s'opérer que sur des beurres de qualités identiques; elle ne doit donc se pratiquer que lorsque l'on connaît exactement la provenance des produits.

Dans les entrepôts de magasinage, dont le but est de louer de l'air froid soit à des négociants, soit à des producteurs, la simple réfrigération ne peut être appliquée. Le mélange des odeurs des diffé-

rents beurres emmagasinés aurait pour effet de déprécier fortement les beurres fins. La congélation s'effectue à une température moyenne de - 12°.

Les beurres conservés sont expédiés dans des wagons-réfrigérants.

Le beurre que l'on doit soumettre à la conservation par le froid doit être totalement débarrassé de son eau de délaitage. On soumet donc le beurre à un malaxage très soigné. Il existe aujourd'hui des malaxeurs horizontaux, marchant à la vapeur, et pouvant travailler jusqu'à 2,000 lbs à l'heure. En sortant du malaxeur, le beurre est prêt à être emmagasiné, comme nous l'avons dit. Lorsque le beurre sort du magasin frigorifique, il doit être décongelé progressivement et travaillé à l'aide d'une "lisseuse" qui a pour but de faire disparaître toutes les parties dures et d'uniformiser la masse...

JEAN DESGENETS.

L'intelligence des affaires commence et finit à la connaissance de l'opportunité d'annoncer, des marchandises à annoncer et du meilleur médium à employer.

Les généralités sont aussi déplacées dans une annonce que dans un étal de boucher: c'est de la viande qu'on s'attend à y trouver — des faits substantiels dans l'annonce.

MELASSE

Bien que les prix de la Melasse Barbade soient augmentés— la cotation étant, cette semaine, de 42 cents—

Nous vendons à 35 ets par Gallon notre Mélasse Muscavado

en quarts ou en tonnes. La qualité en est égale à celle de la Barbade. Demandez-en un échantillon ou commandez-en un quart pour essayer.

Nous offrons aussi un lot de Saumons "Pink" à 3.00 la caisse de 4 doz.

Avant de placer vos commandes pour les

Thés

—soit Japon, "Gun Powder," noirs ou verts de Ceylan, demandez nos échantillons et nos prix: nous nous ferons un plaisir de vous les soumettre: vous y trouverez du bénéfice.

A. ROBITAILLE & CIE, 354 et 356, rue St-Paul, Montreal,

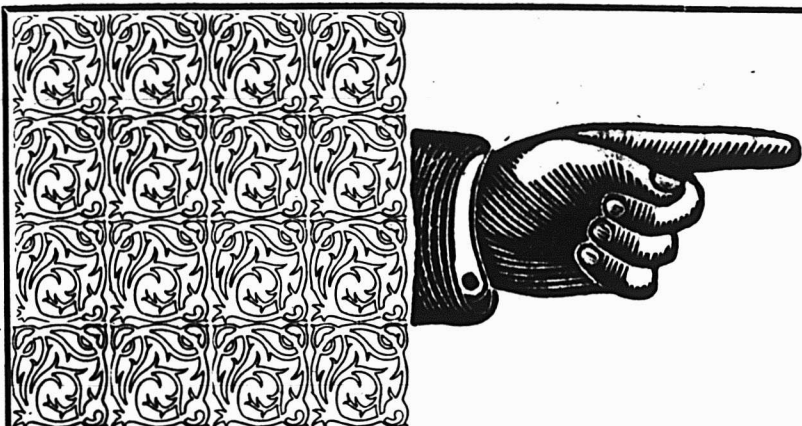

Le plus riche,
Le plus savoureux,
Le plus hygiénique,
Le plus nutritif et
Le plus populaire.

Le Chocolat de Fry

de Bristol, Angleterre.

A la crème, aux Pralines,
Aux fruits confits,
En tablettes, en pastilles,
En cigarettes, etc.

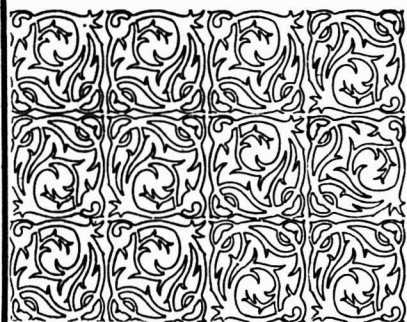

Avez-vous goûté au **Chocolat au lait de Fry** ?
Il set exquis ! Depuis peu sur le marché.
C'est un article d'une vente assurée en tout temps.

Representants au Canada: **D. Masson & Cie, Montreal.**

Les Jambons et Epoules "Pic-Nic,"

sont les produits préparés au sucre les meilleur marché qui se vendent sur la place
Si vous en faites des "leaders," vos clients les achèteront avec empressement: ils vous laisseront un bon profit. Nos

Jambons Désossés

et roulés sont spécialement préparés pour être cuits et tranchés. Nous pouvons les fournir dans la saumure, cuits ou fumés, à des prix attrayants.

Nous contrôlons et garantissons tous les produits empaquetés par

The Charlottetown Preserving Co.

Ses bluets en conserves sont les plus fins empaquetés au Canada. Ils sont emboîtés en pintes et en gallons.

Ecrivez ou télégraphiez pour les prix.

Nous faisons également le commerce de **beurre, œufs, fromage** et de tous les **produits** de la ferme.

Nos Jambons et Bacon "Beech Nut" sont délicieux.

DEMANDEZ NOS LISTES DE PRIX

Adresse Télégraphique:
"Domino"
Charlottetown.

Codes employés:
A. B. C.
Lieber's Private

THE DOMINION PACKING CO'Y, LTD.

CHARLOTTETOWN, I. P. E. CANADA.

Succursales: Halifax, Sydney et St. John, Terre-Neuve.

CONSERVATION DES OEUFS

Nous empruntons les renseignements ci-après à la Société coopérative de lait-Par le Silicate de potasse verre soluble rie de Schidham (Bavière):

"Le meilleur moyen de conserver des œufs du printemps jusqu'à la fin de l'automne est de les placer dans du verre soluble. On se procure, à cet effet, chez un pharmacien ou un droguiste, du verre soluble qui, agité, se dissout dans l'eau; il en faut 1 litre pour 8 à 10 litres d'eau, quantité suffisante pour conserver de 100 à 150 œufs, suivant leur grosseur. Les œufs à conserver doivent être placés dans un récipient de terre ou de bois, bien propre et sans odeur; puis on verse lentement la solution de verre jusqu'à ce qu'elle les recouvre complètement. Si des œufs viennent flotter à la surface, ils doivent être retirés et utilisés de suite: ils ne se conservent pas longtemps, en effet, mais peuvent être consommés sur le moment. Lorsque le récipient est plein, on le dépose à la cave, sur le sol même ou dans tout autre endroit frais, et on le couvre soigneusement d'un couvercle en bois.

"Dans ce procédé simple et bon marché de conservation il est important: 1° de ne placer dans la solution que des œufs bien frais, d'une semaine au plus; 2° que les œufs soient absolument pro-

pres et lavés au besoin; 3° que la solution recouvre toujours complètement les œufs et 4° que le verre soluble soit de qualité irréprochable.

"Sur 2,950 œufs mis dans la solution en avril 1902, lors d'une première expérience, 7 seulement, en décembre, n'étaient plus susceptibles d'être expédiés, mais pouvaient encore être utilisés de suite. Une partie des œufs immergés en avril ayant été laissée dans le liquide jusqu'au printemps de 1903 se conserva parfaitement. Les œufs conservés ne doivent être retirés de la solution qu'au moment même de leur utilisation. Lorsqu'ils doivent être cuits à la coque il faut les percer d'une épingle, autrement l'air intérieur, ne pouvant s'échapper par les pores qu'a bouchés le silicate, ferait éclater les œufs. Il faut naturellement laver les œufs conservés avant les employer. Les autres procédés expérimentés n'ont pas donné d'aussi bons résultats.

RICHESSE FORESTIERE

De la Province de Québec.

Nous trouvons dans les dernières statistiques officielles les chiffres suivants:

La superficie en terres de la Province de Québec est de 218,723,687 acres. D'après le recensement de 1891, il n'y avait

à cette époque que 17,341,892 acres en défrichement et en culture, ce qui laissait 201,381,795 acres en forêt. Les défrichements exécutés depuis n'atteignent certainement pas 1,000,000 d'acres, de sorte qu'aujourd'hui l'étendue des forêts de la Province de Québec est d'au moins deux cents millions d'acres.

De cette étendue, 40,289,280 acres sont loués pour la coupe.

Il reste donc en disponibilité, ou à mettre en location, 160,000,000 d'acres, c'est-à-dire quatre fois autant que la superficie actuellement louée.

Dans le seul comté de Chicoutimi et Saguenay, qui a une superficie de 87,795,043 acres seulement 8,025,000 sont affermés pour la coupe du bois. Il reste donc 80 millions d'acres en disponibilité, ou deux fois l'étendue actuellement en sous-location dans toute la province.

Et maintenant, en comptant au plus bas, c'est-à-dire à raison de trois cordes de bois à pulpe à l'acre, il y a dans ce seul coin de la province de Québec, dans ce seul comté, en dehors de ce qui est sous licence de quoi faire deux cent quarante millions de cordes de bois à pulpe, ou au moins deux cents millions de tonnes de pulpe.

L'annonceur qui ne le fait pas, ne saura jamais tout ce qu'il perd.

La haute Qualité des Cafés "Ubero"

(EN BOITES OU EN VRAC)

leur a valu l'appréciation flatteuse des connaisseurs et des gourmets.

UNE PUBLICITÉ SUBSTANTIELLE

contribue à en faire valoir les incontestables mérites.

MM. les Epiciers, vous avez les meilleures raisons de les mettre en stock. Les prix sont corrects et vous laissent une bonne marge.

DEMANDEZ INFORMATIONS ET PRIX.

L. CHAPUT, FILS & CIE

EPICIERS EN GROS



MONTREAL, P. Q.



VENEZ nous Voir

Les représentants de la F. J. Castle Company, Limited, saisissent l'occasion d'inviter leurs nombreux amis à leur rendre visite dans leurs nouveaux magasins durant leur séjour à la Capitale pendant la Semaine de l'Exposition. Ils ne parleront pas d'affaires, à moins que vous ne vous y sentiez disposés. Ils se rendent bien compte que c'est un temps de fêtes. Notre but est de rendre votre visite agréable.

MM. HAWKINS, FITZGERALD, DUFOUR,
FRASER, FITZSIMMONS, LOW.

The F. J. Castle Company, Ltd.

EPICIERS EN GROS, - - OTTAWA.

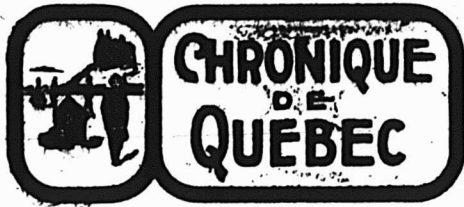

Mercredi, 9 septembre 1903.

La Fête du Travail a donné à toute la classe ouvrière l'occasion de se reposer et de se réjouir, mais elle a accentué la division profonde qui existe entre les organisations nationales et les fédérations étrangères. Nous croyons que l'opinion, à Québec, favorise les unions exclusivement canadiennes, et les démonstrations faites sous le patronage de celles-ci ont eu le vrai succès populaire. Peut-être y a-t-il lieu de ne pas contredire à un état de choses qui met en évidence les forces vives d'un sentiment national dans le vrai sens du mot, c'est-à-dire basé sur la communauté d'intérêts au point de vue des ouvriers canadiens par naissance ou par naturalisation, sans tenir compte des distinctions de races ou de croyances. L'industrie et les divers métiers profitent de cette disposition à créer des classes ouvrières indépendantes de l'influence étrangère; et le travail qui se fait dans ce genre d'idées commence à produire de bons fruits. Le commerce ne saurait se montrer indifférent à cette évolution, puisqu'elle doit avoir pour conséquence d'unir davantage les travailleurs par le besoin qu'ils ont de s'entraider et de se protéger les uns les autres. Cette aide mutuelle et cette protection rendront les individus de plus en plus experts dans leurs métiers, et les salaires de plus en plus rémunérateurs, ce qui signifie une amélioration notable dans la clientèle des magasins, moins de crédits, et de meilleures ventes.

L'on s'accorde à dire que la semaine a été au moins aussi animée que la précédente. C'est toujours le même encombrement des rues et des magasins, bien que le nombre des touristes ait quelque peu diminué. Pour dire le vrai, il commence à faire froid, mais les marchands, loin de s'en plaindre, y trouvent leur compte, nous dit-on. C'est un avant-coureur qui fait songer malgré soi à la saison rigoureuse, et qui force les gens à se prémunir de vêtements un peu plus pesants. Le gros, comme le détail, ressent les bons effets de cet abaissement de température, et les livraisons d'automne sont déjà à se faire en maints endroits. C'est, du reste, le temps des expositions de Modes d'automne et d'hiver. Les grandes maisons locales et les nombreuses succursales des premières maisons du dehors se font une concurrence des plus actives, et les acheteurs n'ont que l'embarras du choix au milieu d'éta-

lages comme il ne s'en est jamais vu d'aussi riches, variés et artistiques à Québec.

La population agricole, assez en retard pour la moisson, profite du beau temps pour abattre le grain et l'engranger en bon ordre. La récolte des fruits, prunes, pommes, etc., est déjà avancée, et il commence à en arriver des quantités énormes sur nos marchés. Tous les légumes sont aussi abondants. Les expositions de comtés vont commencer à se tenir dans notre district, et les gens de ferme s'y préparent avec entrain. En passant, nous nous permettrons de remarquer que nos marchands ne s'intéressent pas assez de ce qui se passe dans ces concours où nos cultivateurs et leurs compagnes donnent la mesure de leur prodigieux savoir-faire.

Par exemple, toutes ces dernières années, les expositions du comté de Québec ont été de véritables merveilles au point de vue des produits les plus variés comme les plus perfectionnés de l'industrie ménagère et laitière, de la culture, de l'élevage des animaux, etc. Il devrait y avoir, parmi les marchands-épiciers de Québec, pour ne parler que d'une classe en particulier, une louable émulation pour visiter de telles expositions, pour y faire un choix des objets primés, et pour en faire de belles installations dans les vitrines de leurs magasins. Ce serait l'occasion d'affirmer la solidarité étroite qui existe entre le commerce et l'agriculture, et cette affirmation, faite judicieusement, ne gênerait les affaires ni du marchand ni du cultivateur; au contraire, tous en tireraient bénéfice.

COTATIONS, 9 SEPT 1903

Sucres

Jaune, \$3.40. Blanc, \$3.55. Brun, \$3.30. Granulé, N. S., \$4.20. Redpath, \$4.25. St. Lawrence, \$4.25. Trinidad, 3 1-4c. Cassonade Jamaïca, \$3.10 à \$3.35.

Mélasses

Barbades, pures, tonne, 39c à 40c le gallon. Porto-Rico, 32c à 33c le gallon. Fajardos, 42c le gallon.

Conserves en boîtes

Blé d'Inde, 85c la doz.
 Confitures en verre, 95c à \$1.10; en boîtes de carton, 2 lbs, \$1.40; 5 lbs, 8c lb.
 Fèves au lard, 90c à \$1.10.
 Fraises, \$1.50 à \$1.80 la doz.
 Framboises, \$1.40 à \$1.70 la doz.
 Harengs domestiques, sauce aux tomates, \$1.00 la doz.
 Harengs importés, sauce aux tomates, \$1.40 la douzaine.
 Homards, \$2.25 à \$3.00; 1-2 boîte, \$1.85 à \$2.00. Maquereau, 95c à \$1.05.
 Pêches, 2 lbs, \$1.65 à \$1.75; 3 lbs, \$2.60 à \$2.75.
 Poires, 2 lbs, \$1.00 la doz; 3 lbs, \$2.40.
 Pois, 90c à 95c la douzaine.
 Pommes, 1 gallon, \$2.00 à \$2.10; 3 lbs, 75c la douzaine.
 Sardines domestiques, \$3.50 par 100 tinnes; importées, 8c à 8 1-2c.
 Saumon [Clover Leaf] \$1.47 1-2; Pâle, 90c à \$1.00; Rouge, \$1.30 à \$1.40.

Tomates, \$1.70.
 Confitures, seaux de 7 lbs, 6c la lb.

Tabacs Canadiens

En feuilles, xxx, 50 lbs, 10c à 11c; xxxx, 50 lbs, 12c. Walker Wrappers, 17c à 18c. Kentucky, 14c à 15c. Connecticut, 14c à 15c. Petit Havana, 20c. Quesnel, 30c.

Petit Rouge, 15c à 18c. Brown Shag en paquets 1-8, 32c. Carillon, 1-8 lb, 32c.

Quesnel, 1-8 lb, 60c. Petit Havane, 1-4 lb, 35c. Champlain, 1-8 lb, 32c. Flor de Cuba, 20c en feuilles.

Tabac en poudre, par 100 lbs, de 28c à 34c. Tabac en poudre, Merise, 34c. Tabac en poudre, Champlain, 28c.

Cigarettes

Derby, \$3.93. Dufferin, \$5.75. Gloria, \$1.02 et \$5.75. Sweet Caporal, \$8.50. Athlète, \$8.50.

Planches à laver

Favorite, \$1.70; Waverly, \$2.00; Imperial Globe, \$2.00; Water Witch, \$1.50; King, \$2.00; Victor, \$2.10.

Balais

2 cordes, \$1.50; 3 cordes, \$1.65; 4 cordes, \$2.05; long manche, \$2.25.

Fruits verts et légumes

Oranges Valence, 420, \$6.50; 714, \$6.00; Californie, 150-216, \$4.25; Sorrento, 100 de grosseur, \$1.75; 180 grosseur, \$2.25; 206, \$3.50; 300 grosseur, \$3.75.

Citrons: Messine, 300 grosseur, \$3.50. Citrons nouveaux, \$4.50 la boîte.

Pommes nouvelles, \$2.00 à \$3.00; nouvelles, \$3.00 à \$4.00.

Framboises, 6c à 8c.

Tomates, \$1.00 le crate.

Cocos, \$3.50 à \$3.75 le cent.

Choux, 70c la douzaine.

Concombres, 20c à 25c la douzaine.

Salade, 10c à 15c.

Tomates de Montréal, \$1.75 à \$2.00 la boîte.

Fruits de la Californie

Pêches, \$1.50 la boîte.

Prunes, \$1.50 à \$1.75 la boîte.

Prunes bleues, \$1.50 la boîte.

Abricots "Red", \$1.25.

Noix du Brésil, 14c la lb.

Almonds, 12 1-2c; Avelines, 9c; Pécans 14c; Poires, \$4.75 la boîte.

Fruits secs

Figues, 5c; grosses et bonne qualité, 10c à 12 1-2c.

Pommes, 5 3-4c; pommes évaporées, 5 3-4c à 6c.

Pruneaux, 5c à 7 1-2c. Dattes, 4 1-2c.

Raisins

Valence, 5 1-2c à 6 1-2c. Californie, 7c. Malaga, 25 lbs, \$3.00; 50 lbs, \$6.00; 75 lbs, \$7.50. Corinthe, 4 1-2c à 4 3-4c.

4 Couronnes, 8c à 9c.

FARINES, GRAINS ET PROVISIONS

Farines

Forte à boulanger, \$2.10 à \$2.15. 2e, \$1.85 à \$1.90. Roller, \$1.80. Pat. Ontario, \$1.85. Manitoba, \$2.25 à \$2.30.

Farine de Blé d'Inde, \$1.30 à \$1.40.

Gru, \$1.15 à \$1.30. Gruau roulé, \$1.90 à \$2.10. Gruau moulu, \$1.10 à \$1.30.

Son, 95 cents.

Grains

Blé Manitoba, \$1.00 à \$1.05. Avoine, 41c à 43c. Orge, par 48 lbs, 65c à 75c. Blé d'Inde, 62 1-2c à 65c. Sarrasin, 70c. Pois, \$1.10. Riz, \$3.10 à \$4.75 le cent. Son, \$1.00.

Lard

Short Cut, par 200 lbs, \$21.50 à \$22.00. Clear fat, \$23.00. Clear back, \$25.50 à \$23.00.

Saindoux pur, le seau, \$2.10 à \$2.25.
Composé, \$1.80. Chaudière, \$1.85.
Jambon, 12 1-2c à 13c. Bacon, 11 1-2c.

PRODUITS DE LA FERME

Oeufs: Fraîs de la semaine, 16c.
Patates, 30c le minot.
Sucre d'érable, 8 1-2 cents.
Sirop d'érable, 70 cents.
Beurre: Fraîs, 20c. Marchand, 17c à 18c. Beurrerie, 18c à 19 1-2c. Laiterie, 17c à 17 1-2c.
Fromage, 12 cents la livre.
Fèves: Blanches, \$1.75 à \$2.00. Jaunes et vertes, \$2.25. Rouges, \$2.50.
Foin: Pressé No 1, 100 bottes, \$9.00; No 2, 100 bottes, \$7.50; non pressé, \$8.00.
Pois, \$1.10 à \$1.15.

Thés et cafés

Thé Japon, en poudre, 8c; commun, 18c; moyen, 20c à 23c; bon, 25c à 32c.
Thé Japon noir, commun, 10c à 12c; moyen, 15c à 18c; bon, 24c à 28c.
Café Java, 31c à 32c; Maracaibo, 17c à 20c; Mocha, 28c à 29c; Rio, 12c à 14c.
Thé Stadacona, en paquets, 1-2 lb, 25c, 30c, 35c; Reliable, paquets 1 lb, 21c; Perfection, paquets 1 lb, 24c; "Young Hyson", 16c. Thé Gunpowder, de 14 1-2c à 20 cents.

Poissons frais

Saumons, 14c à 15c la lb. Flétang, 10c la lb. Poisson blanc, 8c la lb. Doré, 8c la lb. Truite de mer, 12c la lb. Esturgeon, 5c la lb. Anguille fraîche, \$1.75 à \$2.00 la doz. Maquereau, 12c la lb.

Charbon

Dur, Américain, Egg, Stove et Chestnut, \$7.50 la tonne. De forge, \$7.50 la tonne. Mou pour engin, \$5.00 la tonne. Grate, \$7.50 la tonne.

Bois de chauffage

Bouleau, 2 1-2 pieds, \$3.75. Epinette grise, 2 1-2 pieds, \$3.25; 3 pieds, \$4.00. Erable, 2 1-2 pieds, \$5.00; 3 pieds, \$6.00. Cyprès, 3 pieds, \$3.50. Hêtre sec, 2 1-2 pieds, \$3.75; 3 pieds, \$4.50.

Le bois de chauffage arrive en abondance, et les prix tombent un peu, vu que la demande n'est pas considérable.

L'on a remarqué, en effet, que, pour n'être pas pris au dépourvu comme l'année dernière, beaucoup de gens se sont hâtés de faire leurs achats et d'exiger la livraison du combustible dès le commencement de l'été, bois ou charbon.

L'approvisionnement étant fait dans le plus grand nombre des maisons, il est naturel que les commandes diminuent; mais comme les arrivages sont nombreux et se renouvellent sans cesse, la conséquence s'impose, que les prix fléchissent. Nul ne s'en plaint parmi les consommateurs, et nous avons raison de croire que, les fournisseurs eux-mêmes n'en souffrent pas préjudice. L. D.

Le Mocha authentique

est le café par excellence, le type du café à l'arôme exquis, recherché par tous les amateurs de bon café.

La New-York Coffee Co. a entrepris de livrer à la consommation un Mocha authentique à un prix raisonnable, vert ou grillé.

Il en est de même des cafés Java, plantation privée et des cafés Maracaibo.

Les prix sont corrects comme la marchandise. Donnez une commande d'essai à The New-York Coffee Co., London, Ont. —vous aurez pleine et entière satisfaction sous tous les rapports.

MILLIARDAIRES AMERICAINS

La liste des taxes immobilières de la ville de Newport, la plage à la mode des milliardaires new-yorkais, porte des chiffres fantastiques d'impositions pour certains propriétaires qui y ont leurs somptueuses résidences d'été.

On relève, entre autres, les noms et les taxes respectives suivantes:

MM. Cornelius Vanderbilt 983,000 dollars, John Carter Brown 822,000, Alva V. Belmont 800,000, Ogden Mills 678,100, Ogden Gælet 616,500, Robert Gælet 420,100, F. W. Vanderbilt 333,200.

Thés

Nous attirons l'attention spéciale des bons acheteurs sur les différentes valeurs en thés-offertes par la maison E. D. Marceau de notre place.

Les prix cotés méritent une attention toute spéciale.

Il est sage et prudent de se presser d'acheter ces produits choisis avec soin et vendus à des prix qui laissent une marge satisfaisante de profit au détailleur.

La question de la mélasse

Elle est à l'ordre du jour, la question de la mélasse Barbades: pour obtenir toute satisfaction au point de vue de la qualité, comme à celle des prix, écrivez et demandez les échantillons et prix à The Dominion Molasses Co., Halifax, N. E. Cela vous valera.

LE PREMIER

SIROP DE TABLE

EN CANISTRES.

MARQUE "CROWN" D'EDWARDSBURG.

CANISTRES de 2-lbs, 24 à la caisse, **\$1.90**, à détailler à **10c** chacune.

CANISTRES de 5-lbs, 12 à la caisse, **2.35**, " **25c** "

CANISTRES de 10-lbs, 6 à la caisse, **2.25**, " **45c** "

CANISTRES de 20-lbs, 3 à la caisse, **2.10**, " **85c** "

FRET PAYE SUR LOTS DE 5 CAISSES

à toute station à l'est de North Bay. Aussi en barils, demi-barils, kegs et chaudières.

Manufacturé et absolument garanti par

THE EDWARDSBURG STARCH CO'Y, Limited,

Etablie en 1858

53 Front St. East,

TORONTO, Ont.

Manufacture

CARDINAL, Ont.

164 Rue St-Jacques,

MONTREAL.

Epiceries, Provisions, Vins et Liqueurs.

REVUE GENERALE

COMMERCE

La situation commerciale est très satisfaisante en ce qui concerne la prise des ordres en marchandises d'automne et d'hiver. L'importance des commandes prouve que le commerce est plein de confiance dans l'avenir. Elle semble justifiée aussi car les récoltes, en somme, seront bonnes dans l'ensemble et rien ne fait prévoir que nos diverses industries en pleine prospérité doivent ralentir leur production.

A la ville, on construit à peine suffisamment pour les besoins de la population actuelle. Et, comme forcément cette population augmente journellement, on peut prévoir que, dès cet automne, une grande impulsion sera donnée à la construction.

Jamais on n'a vu moins de logements à louer qu'en ce moment.

FINANCES

Les dépôts continuent à affluer dans les banques; les demandes de fonds pour des fins de spéculation sembleraient chose du passé, tandis que les demandes d'escompte du commerce sont normales pour la saison. Les banques se sont préparées de longue main pour les besoins de la mise en mouvement des récoltes et on ne verra sans doute pas cet automne une rareté d'argent aussi grande que l'an dernier.

A la Bourse, il y a par-ci par-là quelque tentative de reprise, mais généralement parlant les séances manquent d'entrain. Tant que New-York n'aura pas pris son envolée, Montréal restera dans le calme.

Les différents titres de la Dominion Iron se sont bien comportés; l'action ordinaire a gagné 5 1-8 points, l'action préférentielle 9 points et les bons 7 points.

L'action ordinaire de la Dominion Coal est, au contraire, en perte de 7 points.

La séparation d'intérêts des deux compagnies, si la cote de la bourse était un critérium, devrait donc être favorable à la Dominion Iron et défavorable à la Dominion Coal. Beaucoup de bons esprits croient plutôt que c'est l'inverse. On sait que la Dominion Coal n'a pas besoin de la Dominion Iron pour payer des dividendes à ses actionnaires, tandis qu'il passera encore beaucoup d'eau sous le pont Victoria, avant que les actionnaires

de la Dominion Iron reçoivent le moindre dividende.

Le Montreal Street a gagné 3 points, le Power également. Nous enregistrons le fait sans le comprendre.

L'action Richelieu et Ontario est descendue à 77 puis est remontée à 80 pendant 2 points sur la semaine dernière, la cause en est due à l'accident au "Carolina" qui, prétend-on sera difficilement renfloué, si toutefois il est possible de le remettre à flot.

Le C. P. R. qui vient de publier son rapport de l'exercice terminé le 30 juin mériterait mieux que de rester terne dans les environs de 124.

Les cours ci-dessous sont ceux de la dernière vente opérée pour chacune des valeurs:

Chemins de fer

Can. Pacific Ry.....	124
Duluth S. S. & A. Ry (com.).....	..
" " " (pref.).....	..

Tramways

Detroit United Ry.....	69½
Halifax Electric Tr.....	96
Havana Electric (com.).....	..
" " (pref.).....	..
London Str. Ry.....	..
Montreal Str. Ry.....	243
St. John Ry.....	..
Sao Paulo Tr.....	..
Toledo Rys.....	21½
Toronto Ry.....	99½
Twin City Rap. Transit (com.).....	95
" " " (pref.).....	..
West India Electric.....	45
Winnipeg El. Str. Ry.....	..

Télégraphes, etc.

Bell Telephone.....	157
" " (nouveau).....	..
Commercial Cable.....	151
Marconi Wireless Tel.....	..
Montreal Telegraph.....	161½

Divers

Can. North West Land (com.).....	..
" " " (pref.).....	..
Montreal Loan & Mortgage.....	135
Montreal L. H. & Power.....	78½
Richelieu & Ontario Nav.....	80
Windsor Hotel.....	..

Valeurs industrielles

Br. Col. Packers' Ass.....	..
Can. Colored Cotton.....	..
Can. General Electric.....	..
Can. Rubber.....	..
Cons. Lake Superior.....	5½
Diamond Glass.....	..
Dominion Coal (com.).....	75
" " " (pref.).....	112½
Dominion Cotton.....	37
Dominion Iron & Steel (com.).....	14½
" " " (pref.).....	40
Intercolonial Coal (com.).....	..
" " " (pref.).....	..

Lake of the Woods.....	185
Laurentide Pulp.....	85
Merchahts Cotton.....	45
Montreal Cotton.....	115
Montreal Steel Works (com.).....	62
" " " (pref.).....	96
Nova Scotia Steel (com.).....	89
" " " (pref.).....	133
Ogilvie Flour Mills (com.).....	..
" " " (pref.).....	125

Bons et obligations

Bell Telephone.....	106½
Can. Colored Cotton.....	..
Commercial Cable.....	..
Dominion Coal.....	..
Dominion Iron & Steel.....	67½
Halifax Electric Ry.....	..
Intercolonial Coal.....	..
Laurentide Pulp.....	100½
Montreal L. H. & Power.....	99½
Montreal Str. Ry.....	103
Nova Scotia Steel.....	109
Ogilvie Flour Mills.....	..

REVUE DES MARCHES

EPICERIES

Le commerce de l'épicerie fait toujours preuve d'une bonne activité. Il y a de nombreuses demandes pour les conserves de viande et de légumes.

Les paiements ne donnent lieu à aucun sujet de plainte.

SUGRES.

Nous ne constatons cette semaine aucun changement dans le marché local des sucres. La demande reste normale.

(Prix aux 100 lbs.)

Jaunes bruts (Barbade).....	\$3 50	3 75
Extra granulé, Sacs de 100 lbs net.....	..	4 15
" " barils.....	..	4 20
" " " " barils.....	..	4 35
Extra ground, barils.....	..	4 80
" " " " boîtes de 50 lbs.....	..	4 80
" " " " " 25 lbs.....	..	4 90
Powdered, barils.....	..	4 40
" " " " boîtes de 50 lbs.....	..	4 80
Dominos Lumps btes.....	..	4 85
" " " " " ".....	..	4 75
Paris Lumps, btes.....	..	4 75
" " " " " ".....	..	4 85
No 1 Yellow, barils.....	..	3 50
" " Sacs de 100 lbs net.....	..	3 45
No 2 Yellow, sac de 100 lbs net.....	..	3 60
No 3 Yellow.....	..	3 80
Cream.....	..	3 90

MELASSES ET SIROPS

Le commerce de gros vient d'augmenter de 2c par gallon le prix des mélasses Barbades. Nous modifions nos prix en conséquence.

Les sirops restent sans changement.

Nous notons une nouvelle avance dans le prix du glucose. On le cote actuellement: au quart, \$2.70; au 1-2 quart, \$2.85 et au baril, \$3.00 les 100 lbs.

Mélasses.

Barbades tonne.....	au gallon	0 00	0 42
" tierce et qt.....	"	"	0 44½
" demi quart.....	"	"	0 45½
" au char ton.....	"	"	0 00
" " tierce.....	"	"	0 00
" " qt.....	"	"	0 00
Porto Rico, chotz, tonne.....	"	"	0 00
" tierce et quart.....	"	"	0 00
" ordinaire, tonne.....	"	"	0 00

"SALADA"

Les Thés Noirs
ou Verts Natu-
rels de Ceylan



11
Millions
de Paquets
Vendus
annuellement

ont forcé la porte d'année en année jusqu'aujourd'hui où ils sont les favoris des amateurs de thé qui apprécient le fait qu'ils sont plus purs, plus proprement préparés, plus sains, plus fortifiants et plus satisfaisants sous tous les rapports que ceux des autres provenances.

11
Millions
de Paquets
Vendus
annuellement

Si vous ne les avez pas déjà et si vous voulez faire de l'argent avec votre département de Thé, faites l'expérience et changez en faveur des Thés de Ceylan "Salada"—vendus en paquets de plomb scellé seulement.

Se détaillent à 25c, 30c, 40c, 50c, 60c la livre.

Ecrivez et demandez conditions et échantillons.

Adressez : **"SALADA" Montreal.**

Mackay, Duff & Co.,

... GLASGOW ...

Special Liqueur Cream
SCOTCH WHISKY,—FREEDOM

Immense réserve à prix satisfaisants.

B. O. Béland,

26 RUE LEMOINE, MONTREAL.

Tel. Main 181.

Aussi Cognac, Gin, Vins français, et
Espagnols, QUINA EXCELSIOR,—
Pates Alimentaires, CHOCOLAT DE
L'UNIVERS, Savon de Castille, Etc.



System or Guess Work?

SYSTÈME OU AVENTURE?—Notre ami l'épicier ci-dessus va à l'aventure. Sa balance contribue à l'engager dans cette voie. Honnête, il donne à chacun son dû et voit à ce que, à chaque pérec, la balance incline du côté du client, pour montrer qu'il donne plein poids. Aussi les gens achètent-ils volontiers pour 10c. d'un Thé de 60c. la lb., pour 25c. de fruits secs à 11c. pour 50c. de sucre à 5½ la lb. Par ce moyen ils obtiennent plus de marchandise pour leur argent. Ils ne sont pas à blâmer. Vous l'avez remarqué, n'est-ce pas? Vous avez donc autant que lui besoin d'une balance Moneyweight.

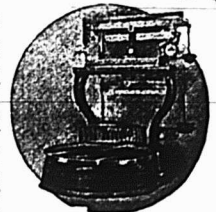

Save three Pennies
Demandez notre catalogue Dept. N et épargnez ces centins
THE COMPUTING SCALE CO., Dayton, Ohio.
Fabricants.
THE MONEYWEIGHT SCALE CO., Chicago, Ill.,
Distributeurs.

Sirups.

Table listing various syrups like Perfection, Bedpath tins, etc. with prices in dollars and cents.

Glucose

Table listing Glucose products like Quarts par 100 lb, Barils, etc.

EPICES PURES.

Le marché des épices pures est actif. Il y a surtout une bonne demande pour les Pickling Spice qui sont fermes à 25c la lb.

Table listing various spices like Allépice moulu, Cannelle moulie, Clous de girofle moulu, etc.

SEL.

Table listing different grades of salt like 8-1 fin, quart, 3 lbs, etc.

Fruits secs

Il a été vendu cette semaine plusieurs lots de raisins de Valence. Les Trenor Valence Selected ont fait 6c la lb et les 4 Crown Layers 6 1-2c.

Les pommes évaporées sont marquées à des prix plus forts cette semaine; on les cote à 6 1-2c la lb.

Fruits évaporés.

Table listing evaporated fruits like Abricots Californie, Nectarines Californie, etc.

Dattes et Figues.

Table listing Dattes en boîtes and Figues sèches en boîtes.

Pruneaux

Table listing Pruneaux Bordeaux, Bosnie, Californie.

Raisins de Californie.

Table listing Raisins Calif. 2 cour., paq. 1 lb, 4 cour.

Raisins de Corinthe.

Table listing Corinthe Provinciale, Filakras, Fakra, Vostissa.

Raisins de Malaga.

Table listing Malaga London Layers, Onnoisseur, Extra Dessert, Royal Buckingham Cluster, etc.

Raisins de Valence.

Table listing Valence off Stalk, fine off Stalk, Selected, layers.

Noix et Amandes.

Table listing Amandes Tarragone, Valence écailées, Amand. amères écailées, écailées Jordan.

CONSERVES ALIMENTAIRES.

Légumes.

Les ordres pour les légumes en conserves sont très nombreux. La situation des pois canadiens mérite l'attention des acheteurs étant donné que la demande pour l'exportation a été très forte cette année.

Table listing various vegetables and fruits like Asperges, Baked Beans, Blé d'Inde, Champignons, etc.

Conserves de fruits

Les conserves de fruits donnent lieu à de nombreuses transactions; les prix sont très fermes.

Table listing fruit preserves like Ananas 2 et 2 1/2 lbs, Bines, Cerises, Fraises, etc.

Conserves de viandes.

Le marché des conserves de viandes est très actif à des prix fermes.

Table listing meat preserves like Corned Beef, Lang. de porc, Eglah Brawn, etc.

Conserves de poissons

Le prix des homards en conserves de la marque "Ice Castle" est augmenté de 25c par caisse. On cote maintenant: Boîtes hautes, 1 lb, \$3.40 à \$3.50 la doz.

Table listing fish preserves like Anchois, Clams, Harengs marines, Homards, etc.

Fèves blanches

Par suite de leur rareté, le prix des fèves blanches a été augmenté et l'on semble croire que le mouvement à la hausse ne fait que commencer. On les cote: au sac, 3c la lb, et par quantités moindres 3 1-4c la lb.

Pearl Hominy

Le Pearl Hominy, ou blé d'inde cassé, est plus facile: le sac est maintenant coté à \$2.10 au lieu de \$2.25.

Lards.

Les lards américains ont subi plusieurs fluctuations pendant la dernière huitaine; on les cote aujourd'hui de \$19.50 à \$21.25 le quart suivant marques et quantités.

Table listing Lard Salt Can. Cut Mess, L rds américains, ambons, Lard fumé.

Saindoux

Nous maintenons notre ancienne liste de prix pour les saindoux.

Table listing various products like Fur de panne en saux, Canistres de 10 lbs, etc.

Résine

De nouveaux prix ont été établis pour les résines de la marque G.

On les cote comme suit au quart 1 1-4c la lb, quantités moindres 1 3-4c la lb.

Thés

D'après les derniers rapports, les thés noirs de Chine de qualité moyenne, tels que les Packlings Congous, les Saryunes, les Kaisows qui étaient relativement faibles depuis l'ouverture de la saison, ont maintenant avancé de 1 1-2c par lb.

Les thés Gunpowder, Ping Sueys, que l'on s'attendait à voir diminuer de prix restent toujours très fermes; notamment ceux de bonne liqueur.

Le marché du Japon est très ferme et désappointant pour ceux qui, dans l'espérance de prix plus faciles, ont tardé à placer leurs commandes. D'après les inclinations actuelles tout porte à croire que les prix seront plus fermes, surtout pour les thés moyens et ordinaires.

GRAINS ET FARINES

Marchés étrangers

Les derniers avis télégraphiques cotent comme suit les marchés d'Europe:

Table listing grain prices for London and Liverpool, including Blé en transit, Maïs ferme, etc.

Table listing grain prices for Liverpool, including Blé disponible, Maïs disponible, Blé de Walla Walla, etc.

Table listing grain prices for Anvers, including Blé disponible, Blé roux d'hiver No 2.

Table listing grain prices for Paris, including Blé tranquille, Septembre, Janvier-avril.

Marchés canadiens

Nous extrayons du "Commercial" de Winnipeg du 5 septembre 1903, le rapport suivant:

Notre marché a été tranquille pendant toute cette semaine. Les prix sont de 1c plus élevés que ceux de la semaine dernière.

Table listing Canadian grain prices: No 1 dur., No 2 dur., No 3 dur., No 1 du Nord., No 2 du Nord., No 3 du Nord.

en entrepôt Fort William ou Port Arthur ou disponible.

Marché de Chicago

Le marché de Chicago n'a pas une allure bien déterminée. Ce qu'on sait, c'est que l'Amérique du Nord sera appelée à réparer les dommages causés aux récol-

J. A. Vaillancourt

Marchand de BEURRE, FROMAGE, PROVISIONS

Achète aux plus hauts prix du marché, et vend à commission tous les produits de la ferme. Avances libérales sur consignations. Fournitures générales pour Beurreries et Fromageries. Spécialité de Tinettes pour Beurreries. Boîtes paraffinées, de 50 lbs, pour l'expédition du beurre. Sels Higgins, Ashton et Windsor, les meilleurs pour beurreries.

578, 580 et 582 RUE ST-PAUL, - MONTREAL

Tel. Bell Main 907.



COLD STORAGE

Circulation d'air froid et sec, Ventilation parfaite, Température appropriée à la nature des produits à conserver.

Conservation, d'après les méthodes scientifiques les plus approuvées, de

Beurre, Fromage, Œufs, Fruits

Coin des rues des Sœurs Grises et William, Montréal.

O. M. GOULD, GÉRANT

MM. les Epiciers,

Demandez pour vos Clients les plus difficiles à satisfaire notre marque spéciale de

Beurre "Spring Valley"

EN PAINS DE 1 LB.

C'est le Choix du Choix en fait de BEURRE de TABLE.

ST-ARNAUD & CLEMENT

Marchands de Provision, Beurre, Fromage, Œufs

10 PLACE D'YOUVILLE, Montréal.

Beurre et Fromage, payés au plus haut prix du marché, sur réception.

CONFISERIE

Deux nouveautés des plus populaires : nos

"Maple Creams"

ET

"Dago Nougat"

En bloc de 1 lb.

Essayez-les : vos clients en raffoleront.

Bisaillon & Bigaouette

Confiseries en tous genres

1449 RUE NOTRE-DAME, - MONTREAL.

Alex. W. Grant

Maison fondée en 1880.

No 33 à 37 rue WILLIAM, et 2 à 6 rue HARRISON,
Montreal, Canada. New York.

ENTREPOTS DE FROMAGE :

33 à 37 rue William et 90 rue des Sœurs Grises.

Glacières pour le beurre, No. 39 rue William.

Glacières pour le fromage, No. 33 à 37 rue William.

BANQUIERS : **Molsons Bank Montreal.**

Envoyez-moi votre fromage et votre beurre, et je vous en donnerai les meilleurs prix du marché suivant la qualité, en même temps que je vous en remettrai promptement l'argent.

Rappelez-vous que je ne vends pas à commission et que je vous retourne un prix net, soit à Montréal après déduction du fret, ou à l'endroit d'où l'expédition est faite, suivant les conditions intervenues.

TEL, BELL — Jour : M, 4619 ; Soir : Est, 2597.

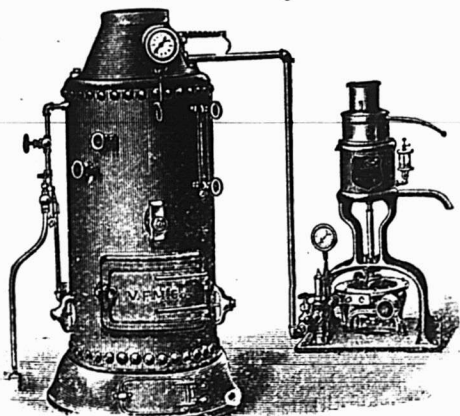

La Compagnie de Laiterie St-Laurent

10 PLACE D'YOUVILLE, MONTREAL.

Beurre, Fromage, Boîtes, Engins, Barattes, Malaxeurs,

Et toutes fournitures de Beurreries et Fromageries.

AGENCE GÉNÉRALE des Célèbres ÉCRÈMEUSES "U. S."

DEMANDEZ NOS PRIX ET NOS CATALOGUES.

N. B.— Nous sollicitons des CONSIGNATIONS de Beurre et de Fromage pour lesquelles nous garantissons LES PLUS HAUTS PRIX DU MARCHÉ Comptes rendus clairs et précis. Remise immédiate de l'argent. Faites-en l'expérience.

tes en Europe par la température; mais ce qu'on ignore encore, c'est la quantité de grains que les Etats-Unis pourront exporter. La gelée peut encore causer des dommages chez nos voisins, comme chez nous. Tant que la récolte ne sera pas engrangée toutes sortes de nouvelles peuvent faire varier les prix au gré des spéculateurs qui manipulent plus ou moins le marché.

On cotait en clôture:

Table with 3 columns: Item (Blé, Blé d'Inde, Avoine), Sept., Déc.

Marché de Montréal

On cote le blé dur No 1 du Manitoba, 86c à Fort Williams, ce qui en met le prix à 92c à Montréal.

L'avoine se cote sur place, en magasin à 37c par 34 lbs et 35c à arriver, à flot. Les affaires sont tranquilles avec des arrivages presque nuls.

Les pois No 2 se cotent, en magasin, de 71 à 72c.

Les autres grains sont à prix nominal; la récolte du sarrasin sera très forte mais les livraisons seront tardives.

Les farines de blé ont une bonne demande; les prix sont tenus fermes à notre liste ci-dessous qui n'a pas changé depuis la semaine dernière.

Les issues de blé et la farine d'avoine sont sans changement.

Grains.

Table with 3 columns: Item (Blé du Manitoba No 1 dur, No 2, Blé du Nord No 1, etc.), Price 1, Price 2.

Farines.

Table with 3 columns: Item (Patente d'hiver, Patente du printemps, etc.), Price 1, Price 2.

Farines d'avoines

Table with 3 columns: Item (Avoine moulinée), Price 1, Price 2.

Issues de blé

Table with 3 columns: Item (Seigle, Blé d'Inde canadien, etc.), Price 1, Price 2.

FROMAGE

Marché anglais

MM. Marples, Jones & Co., nous écrivent de Liverpool, le 28 août 1903:

La demande est tranquille, les détaillants ayant acheté avant la dernière hausse.

Table with 3 columns: Item (Nous cotons, Fromages supérieurs nouveaux blancs, etc.), s. d., s. d.

Marché de Montréal

Le fromage est plus tranquille sur place: lundi on a payé sur le quai 10 3-4c généralement mais quelques lots ont obtenu 10 7-8; aujourd'hui même on a payé 10 5-8c pour du fromage choix de la province de Québec.

Il est évident que les hauts prix actuels rendent les acheteurs hésitants quand ils ne reçoivent pas d'ordres du marché anglais. Mais nous avons confiance que le fromage de septembre si recherché habi-

tuellement tiendra son prix quand il sera mis sur le marché. Il est vrai qu'avec la température du mois dernier, beaucoup de fromage produit en août pourra facilement passer pour du fromage de septembre.

Les exportations de la semaine dernière ont été de 80,515 boîtes comparative-ment à 73,876 en 1902 et 100,551 en 1901 pour la semaine correspondante.

Du 1er mai à date, les exportations de notre port ont été en:

Table with 2 columns: Year, Boîtes.

BEURRE

Marché anglais

MM. Marples, Jones & Co. nous écrivent de Liverpool, le 28 août 1903:

Le courant des affaires est plus actif aux prix précédents. On s'attend sous peu à une bonne demande pour les beurres crémeries du Canada qui jusqu'à présent ont été négligées.

Table with 3 columns: Item (Etats-Unis, laddles bon, Sibérien, etc.), s. d., s. d.

Marché de Montréal

Bien que la demande soit modérée les prix sont assez soutenus. On paie les beurres de crémérie, sur place, de 19 1-4c à 19 3-4c suivant choix, ce dernier prix pour les beurres fancy.

Les exportations de la semaine dernière ont été de 22,502 paquets, comparative-ment à 23,929 en 1902 et 14,527 en 1901 pour la semaine correspondante.

Du 1er mai à date, les exportations de notre port ont été en:

Table with 2 columns: Year, Paquets.

OEUFS

Marché anglais

MM. Marples, Jones & Co. nous écrivent de Liverpool, le 28 août 1903:

La demande est bonne aux prix que nous cotons:

Table with 3 columns: Item (Oeufs frais du Canada, etc.), Price 1, Price 2.

Marché de Montréal

Les oeufs sont à prix fermes et en hausse: nous cotons à la doz à la caisse: No 1. 16c et oeufs choisis 18c.

POMMES

Marché de Liverpool

MM. J. C. Houghton & Co. nous écrivent de Liverpool, le 27 août 1903.

Les approvisionnements de pommes américaines et canadiennes deviennent plus considérables au fur et à mesure que la saison s'avance. Les fruits de bonne couleur se vendent très bien.

Table with columns: Pommes, Vendredi, Lundi, Mercredi, and rows: American, Duchess, Maiden Blush, etc.

FOIN PRESSE ET FOURRAGES

MM. Hosmer, Robinson & Co. nous écrivent de Boston, le 3 sept. 1903:

Les arrivages pour la semaine dernière ont été de 136 chars de foin et 11 chars de paille, 6 chars pour l'exportation.

Pendant la semaine correspondante de l'an dernier 217 chars de foin, 30 chars pour l'exportation.

Les stocks de vieux foin ont été considérablement réduits pendant la semaine dernière et bien que les prix n'aient pas fortement avancé la situation est sensiblement meilleure.

Table with columns: Item (Foin choix, No 1, No 2, etc.), Grosses balles, Petites balles.

Marché de Montréal

Le vieux foin est presque une chose du passé; on opère maintenant sur le foin nouveau. Sur place, la tendance est à la baisse; les offres sont plus considérables et bien qu'il n'y ait pas encore encombrement les arrivages se font sentir davantage.

Nous cotons à la tonne, sur chars, à Montréal, en lots de char: foin, No 1, de \$10 à \$10.50; No 2, de \$8.50 à \$9.00 et mélange de trèfle, de \$7.50 à \$8.00.

Les marchés étrangers sont faibles partout et les apparences ne sont pas brillantes pour nos exportateurs.

LEGUMES

On paie les pommes de terre nouvelles 55c par sac de 90 lbs et on les vend au détail, 65c. On cote:

Table with 2 columns: Item (Aubergines, Betteraves, etc.), Price.

LE SEL DE TABLE WINDSOR

N'A PAS SON RIVAL

TOUS LES EPICIERS.

Pour la qualité et la pureté achetez l'**EXTRA GRANULÉ** et les autres Sucres raffinés de la vieille marque de confiance

Redpath

Manufacture par **THE CANADA SUGAR REFINING Co** Limitée
MONTREAL

SEUL VERITABLE

Le Sirop d'Anis Gauvin porte sur son enveloppe la signature de J. A. E. Gauvin. Tous les autres sirops d'anis ne sont que des imitations.

J. A. E. GAUVIN,
1286 rue Ste-Catherine, Montreal.

La Pureté et l'Excellence du

Cacao Hygiénique et Perfection de
Chocolat Queen's Dessert,
Royal Navy et Perfection de.
Glaçages de
Barres de Chocolat à la Creme,
Gingembre au Chocolat,
Wafers, etc., et
fameux mélange de Café de . . .

**C
O
W
A
N**

En font les produits les plus populaires pour tous les épiciers.

THE COWAN CO., LIMITED, - TORONTO

CAFÉS

UN LOT de **MOCHA AUTHENTIQUE**

de la meilleure qualité

Chaque grain garanti tel que représenté, à 14c Vert ou 18c Roti, Frêt payé à votre station.

UN LOT de **JAVA, Piantation Privee**

A 19c vert, 23c Roti, livré.

UN LOT de **MARACAIBO**

A 10c Vert, 13c Roti. Sommes prêts à livrer n'importe quelle quantité, frêt payé.

Pas de fausses représentations chez nous. Si vous commandez du **Mocha** du **Java** ou du **Maracaib**, vous obtenez exactement ce que vous commandez.

Envoyez-nous une commande d'essai, et nous sommes convaincus que vous deviendrez un de nos nombreux clients.

The New York Coffee Co., Limited
LONDON, ONT.

CHOCOLAT "ELITE"
Non Sucre
Des Epiciers.

Pour tous les besoins de la cuisine

MANUFACTURÉ PAR

John P. Mott Co.

HALIFAX, CANADA.

Tablettes de 1 lb.

J. A. TAYLOR, Agent.
MONTREAL.

EMILE JOSEPH, L. L. B.
AVOCAT

NEW YORK LIFE BLDG. MONTREAL

ambre 701.

Bell Main, 1778

C'est une marchandise honnête et juste l'article pour créer ou étendre un courant d'affaires.



Voir les cotations dans nos prix courants.

Les meilleurs épiciers se font un devoir d'en tenir toujours en stock.

A cause de leur mérite.

Le Ginger Ale, le Soda, le Ginger Beer, la Limonade, la Ciderine, etc., de **TIMMONS**, ont reçu leur légitime récompense—l'approbation des gens les plus difficiles du Canada.

La preuve de leur qualité supérieure a été fréquemment mise en évidence par l'octroi de Médailles, Premier Prix et Diplomes. Nous sommes convaincus que les marchands ne pourraient pas se procurer une ligne de vente plus facile et plus profitable que celle-ci. Nous sollicitons une part de vos commandes. Nous garantissons que nos produits sont

ABSOLUMENT LES MEILLEURS.

M. TIMMONS & SON
QUEBEC, P. Q.

FRUITS VERTS

Nous cotons:

Ananas, \$4.00 la boîte de 2-1-2 doz.
 Bleuets, \$1.50 la boîte.
 Bananes, de \$1.25 à \$1.75 le régime.
 Citrons de Messine, \$3.00 la boîte.
 Melons, de \$3.00 à \$7.00 la manne.
 Melons d'eau, 20c à 25c.
 Oranges de Jamaïque, \$7.00 le quart.
 Pommes, \$1.00 à \$3.00 le quart.
 Pêches, \$1.50 la boîte.
 Prunes, \$1.50 le crate.
 Poires, de 40c à 50c le panier.
 Pêches, 40c le grand panier.
 Pêches, 35c le petit panier.
 Prunes, 35c le panier.
 Prunes, 25c le demi-panier.
 Raisin rouge, \$2.50 le crate.
 Raisin rouge, 45c le panier.
 Raisin bleu, 30c le panier.
 Raisin bleu, \$1.60 à \$1.75 le crate.

PEAUX VERTES

Le marché fait preuve d'une certaine activité: les prix précédents sont en vigueur.

Nous cotons:

Bœuf, No 1, 9c et No 2, 8c; taureaux, 7c; veaux, No 1, 11c et No 2, 9c la lb; peaux de mouton, 55c pièce; chevaux No 1, \$2.00; No 2, \$1.50 et No 3, \$1.00 la peau.

BOISSONS MOUSSEUSES DE LAIT

Parmi les diverses boissons mousseuses que l'on obtient avec le lait, il en est deux qui jouissent d'une grande réputation au point de vue thérapeutique et qu'il convient de signaler d'une façon toute spéciale. Ce sont le koumyss et le kéfir.

Le koumyss, qui est la principale boisson d'un grand nombre de peuplades de la Russie méridionale et des steppes de l'Asie centrale, s'obtient généralement avec du lait de jument, soit en mélangeant à du lait frais une partie de koumyss précédemment préparé et qui joue ainsi le rôle d'un véritable levain, soit en incorporant au lait de la semence séchée de koumyss. Il faut agiter et remuer fréquemment les bouteilles, la qualité du produit en dépend. Il se manifeste une fermentation et le produit est de force variable suivant qu'on laisse cette fermentation se faire pendant un, deux ou trois jours. Le koumyss est un liquide de couleur blanche, laiteux, mousseux, de goût acidulé et piquant. Il a joui pendant quelque temps d'une grande vogue dans le traitement de certaines maladies telles que les affections de poitrine ou d'estomac, l'anémie, etc... Aujourd'hui on lui préfère le kéfir que l'on prépare avec du lait de vache, de chèvre ou de brebis.

Le kéfir est originaire des montagnes du Caucase dont les populations ont gardé pendant longtemps avec un soin jaloux le secret de la fabrication. De même qu'il a été dit pour le koumyss, on peut préparer le kéfir soit en mélangeant à du lait frais une partie de kéfir déjà préparé, soit en ayant recours à de la se-

mence séchée de kéfir. Cette semence se trouve dans le commerce à l'état d'un produit plus ou moins pâteux, jaunâtre et dénommé grains de kéfir. On peut s'en procurer dans les pharmacies. Ces grains de kéfir sont un agrégat mucilagineux de deux ferments vivant à l'état de symbiose. L'un de ces ferments est une bactérie et a reçu le nom de "Dispora Caucasicus" ou de "Bacillus Caucasicus", l'autre est une levure du genre saccharomyces. La levure produit de l'alcool et de l'acide carbonique, la bactérie de l'acide lactique. La levure, de plus, sécrète un principe diastasique, la lactase, capable de transformer le lactose du lait en deux glucoses, le dextrose et le galactose, condition préliminaire nécessaire de la fermentation. La substance gélatineuse agglutinante est sécrétée par la bactérie. Dans les grains de kéfir du commerce les deux ferments sont à l'état de vie ralentie, il faut les ranimer. C'est pourquoi avant de les utiliser directement on place d'abord les grains de kéfir à tremper dans de l'eau tiède à la température de 32 à 35° C. que l'on renouvelle à différentes reprises pendant cinq à six heures, au bout desquelles les grains, qui sont ainsi lavés et gonflés, sont enlevés de l'eau et placés dans environ dix fois leur poids de lait de bonne qualité préalablement bouilli et refroidi à la température de 20° C. que l'on maintient constante pendant la durée de l'opération; on agite de temps en temps et on remplace le lait toutes les vingt-quatre heures en ayant soin, à chaque changement de lait, de bien laver les grains à l'eau tiède pour les débarrasser des matières albuminoïdes. Au bout de cinq à six jours les grains de kéfir suffisamment gonflés montent à la surface et peuvent dès lors être employés. Pour cela, on les met dans un vase largement ouvert contenant du lait de bonne qualité préalablement bouilli ou stérilisé, écrémé et refroidi à la température de 20° C. que l'on maintient constante, on met une cuillerée à bouche de grains par demi-litre de lait. Il est préférable d'ajouter le lait peu à peu en agitant de temps en temps. Au bout de vingt-quatre heures on filtre le liquide à travers un tamis ou un linge qui retiennent les grains, et on remplit aux trois quarts des bouteilles à fermeture mécanique, analogues aux canettes de bière. Ces bouteilles bien bouchées sont mises couchées dans un local frais et agitées très fréquemment. Au bout de vingt-quatre heures on aura du kéfir doux ou kéfir No 1; au bout de quarante-huit heures du kéfir moyen ou kéfir No 2 et au bout de soixante à soixante-douze heures du kéfir fort ou kéfir No 3. Quant aux grains de kéfir, retenus par le tamis, ils doivent être bien lavés et peuvent resservir longtemps pour de nouvelles préparations.

Lorsqu'on a ainsi préparé un certain nombre de bouteilles de kéfir, on peut continuer à en préparer en ne consommant que la moitié ou les deux tiers du liquide de chaque bouteille que l'on remplace par du lait frais. On agite plusieurs fois par jour et au bout de deux ou trois jours on recommence.

Le bon kéfir doit avoir une écume persistante pendant quelque temps, un goût aigre-doux et ne présenter en suspension que de minces débris de caséine coagulée. Les matières albuminoïdes du lait s'y trouvent peptonisées, rendues plus assimilables, plus digestibles et c'est pourquoi le kéfir convient aux malades et aux convalescents, ainsi qu'aux enfants. On ordonne souvent le kéfir aux dyspeptiques, aux anémiques, aux phtisiques, etc... et depuis un certain nombre d'années on fait des cures au kéfir.

On peut citer encore comme boisson mousseuse de lait le produit connu sous le nom de "galazyme", que l'on obtient avec du lait dans lequel on détermine une fermentation en y incorporant du sucre de canne et de la levure de bière. Deschiens a donné pour la préparation de ce produit la formule suivante: On prend 4 grammes de bonne levure haute de grains et 10 grammes de sucre, on dissout le tout dans un peu d'eau, on verse le mélange dans un litre de lait contenu dans une bouteille que l'on ferme ensuite hermétiquement. On agite et le lendemain on a une boisson pétillante.

Il n'y a pas de doute que c'est le marchand qui, le plus souvent, dit la vérité, qui est cru le plus souvent.

Personnel

M. Armand Chaput, de la maison L. Chaput Fils et Cie est de retour à Montréal après avoir passé une quinzaine de jours dans le Nord de la Province.

Cours d'Esperanto

Aujourd'hui vendredi, 11 septembre, commence un cours préliminaire d'Esperanto, au No 137a rue Ste Elizabeth, coin Ste Catherine, à huit heures du soir, qui sera continué tous les vendredis.

Prière à tous ceux qui désirent apprendre la langue internationale de ne pas manquer la première séance. M. L. Hugo Gilbert, traducteur, a bien voulu se charger de ce cours qui, comme tous les autres, est absolument gratuit. Les dames sont spécialement invitées.

Les jeunes gens qui se destinent au commerce et les employés de commerce devraient profiter de ces cours, l'usage de l'Esperanto se répandant chaque jour davantage dans la correspondance entre commerçants de pays étrangers.

Le désagrément est le frère siamois d'une annonce mensongère: vous ne pouvez pas les séparer.

Langlois & Paradis, 8 Rue Saint-Pierre, QUÉBEC.

SUCRE, MELASSE, THE, CAFE. TABAC, VEGETAUX, FRUITS, etc en canistres. VINS, LIQUEURS de toutes sortes

Et tous les Articles concernant le Commerce d'Épicerie.



Les plus Bas Prix du marché.

Ventes au Commerce seulement

TAPISSERIES-PAPIERS 1903

Ayan fait l'acquisition d'un stock de Tapisseries, dans les modèles même les plus nouveaux, provenant d'un fonds de banqueroute que nous désirons liquider au plus tôt; nous avons l'avantage de offrir au commerce des Villes et des Campagnes, à des prix de **Bon Marché** tout à fait exceptionnels. **Papiers de Couleurs pour Rideaux, etc.**

Papier de soie, de toutes nuances, pour décoration ou fabrication de fleurs, etc.

J.-B. ROLLAND & FILS, 6 à 14 rue Saint-Vincent, MONTREAL.

Lacaille, Gendreau & Cie.,

Successeurs de Chs Lacaille & Cie

ÉPICIERIERS EN GROS

Importateurs de



Mélasses, Sirops, Fruits Secs, Thés, Vins, Liqueurs, Sucres, Etc., Etc.

Spécialité de Vins de Messe de Sicile et de Tarragone.

329 Rue St-Paul et 14 Rue St-Dizier, - Montréal.

LEDUC & DAOUST
MARCHANDS DE GRAINS et de PRODUITS Spécialité: **Bourre, Fromage, Œufs et Patates.**
EN GROS ET A COMMISSION
Avances libérales faites sur consignations. Correspondance sollicitée.
1217 et 1219 RUE ST-JACQUES, MONTREAL.



BLEU CARRÉ PARISIEN

Le "Bleu Carré Parisien" est exempt d'Indigo et ne tache pas le linge.

Il est plus fort et plus économique que n'importe quel autre bleu employé dans la buanderie

A obtenu une Médaille d'Or.

TELLIER, ROTHWELL & Cie,

Seuls fabricants.

MONTREAL.

Melasses de 1er Choix

FAJARDO, célèbre mar L. M. CHIRON.

BARBADE, célèbre marque S. P. MUSSON, SON & Co.

Ces produits seront vendus au plus bas prix du marché par

NAZAIRE TURCOTTE & CIE,

NEGOCIANTS

54-56-58-60 Rue Dalhousie, Québec

LA FARINE PRÉPARÉE

(SELF-RAISING FLOUR)

DE BRODIE & HARVIE

est aujourd'hui la farine préférée des ménagères. Elle donne une excellente pâtisserie, légère, agréable et recherchée par les amateurs. Pour réussir la pâtisserie avec la farine préparée de Brodie & Harvie, il suffit de suivre les directions imprimées sur chaque paquet.

10 et 12 Rue Bleury, MONTREAL

Il est tout aussi logique de comparer un char électrique à un tramway tiré par des chevaux, que de comparer le thé Blue Ribbon à n'importe quel autre thé.

Beurre Fromage, Œufs, Provisions.

J'invite les marchands de la campagne à me consigner ou à me vendre ferme leurs

PROVISIONS, FROMAGE, BEURRE ET ŒUFS.

Par mes relations dans le Commerce et mes contrats passés, je suis en mesure de leur obtenir les plus hauts prix du marché pour les différents grades de marchandises.

Notez bien ma nouvelle adresse:

ARTHUR SAUCIER,

11 et 13 Place Jacques-Cartier, MONTREAL



HAMILTON STAMP & STENCIL WORKS, HAMILTON, ONT. H. BARNARD, PROP.

VENDEZ-VOUS VOTRE PART DE

Conserves de Viandes ?

Donnez à vos clients celles de CLARK, elles font que vos clients vous reviennent. Qualité et genre d'emballage: ce qu'il y a de mieux — chaque boîte garantie.

60 Variétés au Choix

FABRICATION DE LA GÉLATINE

Avant de nous occuper de la fabrication de la gélatine, il est utile d'indiquer quelques-unes de ses propriétés. La gélatine est un composé organique azoté, qui, à l'état sec, est dur et cassant; il se gonfle dans l'eau froide sans s'y dissoudre; dans l'eau chaude, au contraire, il se dissout entièrement, reprenant ses propriétés premières, lorsque, en lames minces, il est de nouveau soumis à la dessiccation.

Ce produit se présente dans le commerce sous différents aspects, que l'on désigne sous les noms de: gélatine, colle, collette, colle au baquet, colle à bouche, colle liquide, etc., etc. La fabrication des colles et gélatines occupe, en France, une importance assez considérable, que l'on peut évaluer de 24 à 30 millions de livres annuellement.

La gélatine placée dans l'eau froide ne s'y dissout pas, comme nous venons de le dire, mais elle se gonfle, absorbe une certaine quantité d'eau, variable suivant sa qualité, mais sans acquérir de propriétés adhésives.

Dans l'eau bouillante, au contraire, elle se dissout et la solution abandonnée au refroidissement se prend en gelée; cette gelée, découpée en tranches et desséchée à l'air vers 25 à 30° centigrades, reprend son état primitif.

Une solution de gélatine à 1 pour 1000 reste liquide après refroidissement; à 10 pour 1000, elle prend l'aspect d'une gelée transparente sans solidité; à 50 pour 1000, cette gelée est maniable, mais se déchire encore facilement; enfin, à 250 pour 1000, cette gelée est dure et compacte; c'est à ce degré que l'industriel doit arriver dans la concentration des solutions pour pouvoir, après refroidissement, la découper en feuilles.

Si l'action de l'eau est prolongée et qu'en même temps la température est maintenue pendant 24 heures aux environs de 95°, un changement se produit dans les propriétés de la gélatine; elle se modifie et ne se prend plus en gelée par le refroidissement.

Cette remarque a une grande importance pour la pratique industrielle de la fabrication, car elle montre que le fabricant doit soustraire, aussi promptement qu'il est nécessaire, les solutions obtenues à l'action de la chaleur.

Certains corps, tels que l'aldéhyde formique, le tanin, le bichromate de potasse, rendent la gélatine insoluble dans l'eau.

Principe de la fabrication de la gélatine
C'est toujours aux déchets d'animaux que l'on a recours pour préparer la gélatine.

Ces déchets sont les os, la peau, les tendons, appelés improprement les nerfs.

Un morceau de chair animale présente, dans le sens de sa longueur, des bandes

séparées par des faisceaux qui constituent le tissu musculaire. Ce tissu déchire perpendiculairement montre un tissu dit **conjonctif** formé de filaments blanchâtres; c'est la modification de ce tissu par l'eau chaude qui donnera naissance à la gélatine.

Vous vous rappelez que lorsqu'on fait bouillir de la viande dans l'eau, pour faire le pot-au-feu classique, il ne reste plus dans le boeuf bouilli que le tissu musculaire, qui se présente alors sous l'aspect de fibres allongées et parallèles faciles à séparer; le bouillon contient, outre différents principes, toute la gélatine provenant de la modification du tissu conjonctif.

L'osséine des os, le derme et les tendons, ne sont que des modifications du tissu conjonctif.

Les différents produits obtenus par l'action de l'eau chaude sur le tissu conjonctif sont classés dans le commerce de la manière suivante:

La **gélatine**, qui se présente sous l'aspect de feuilles minces, d'une coloration très claire, valant de 150 à 400 fr. les 100 kilos.

Ces feuilles sont presque incolores, absorbent en 48 heures de 5 à 7 fois leur poids d'eau à 10°, leur gelée est solide avec une proportion de 5 à 15 pour cent de gélatine. La solution à 50 pour cent fond entre 35 et 40°.

Elles sont employées dans l'alimentation, la confiserie, la fabrication des plaques photographiques, les fleurs artificielles, des paillettes pour parures, et dans ce dernier cas elles sont durcies par le formol.

Ces gélatines proviennent des os, des résidus de tabletterie, des dentelles d'os de boutonnerie, ou de la peau de veau; le rendement est de 60 à 70 pour cent du poids de l'osséine.

2. Les colles gélatines dont la valeur varie entre 120 et 160 francs les 100 kilogrammes.

Ces produits sont peu colorés, ils tiennent le milieu entre les gélatines et les colles fortes.

Elles sont employées au collage des vins, à la fabrication des rouleaux d'imprimerie.

Elles proviennent des peaux de 1er choix, des os et débris d'os et surtout des dernières opérations de la fabrication de la gélatine.

3. Colles fortes — colles de Givet, de Château-Renault.

Ces colles se présentent sous la forme de feuilles épaisses, de 5 à 6 m/m, d'une couleur rougeâtre et valent de 95 à 160 fr. Leur réaction est alcaline, plongées dans l'eau à 15° pendant 48 heures, elles en absorbent de 2 à 4 fois leur poids; leur gelée à 15° C. contient de 25 ou 30 pour cent de colle; une solution à 50 pour cent fond de 25 à 30° centigrades.

Ces colles sont employées en ébénisterie, pour les pâtes de chromolithographie: elles sont fabriquées avec des débris de peaux de tannerie appelées **colles matières** qui donnent un rendement en gélatine de 8 à 15 pour cent de leur poids.

4. Colles fortes, collette de Flandre:

Les produits de cette catégorie de colle se présentent sous la même forme que la colle de Givet, mais ils sont plus louches, ont une réaction acide, sont plus cassants et peu résistants. Leur gelée à 50 pour cent se liquéfie à une température de 25°. Ces colles servent dans la menuiserie bon marché, la peinture à la détrempe. Elles proviennent des os de 2° choix qui en produisent 10 à 12 pour cent de leur poids.

5. Les colles au baquet, les colles de chapelier sont vendues en gelée; elles servent pour la peinture et l'apprêtage.

Elles proviennent des peaux d'animaux et des rognures de moutons.

Fabrication de la colle d'os, sans acidulation

Les os qui servent à la préparation de la colle proviennent des abattoirs, de l'échal du boucher et de la hotte du chiffonnier ou sont importés d'Espagne, d'Italie, de l'Amérique du Sud.

A leur réception, ces os sont dégraissés avant tout travail, soit à la benzine, soit à l'eau bouillante, puis séchés et triés.

Les plus durs, les plus gros, sont mis de côté pour la tabletterie.

Tels sont les épaules, les os à moelle, les maxillaires, les plats de côté.

Les autres plus petits servent pour la fabrication de la colle, du noir animal, tandis que les résidus plus fins, ne peuvent être employés que pour la préparation de la poudre d'os par broyage simple.

Pour fabriquer l'osséine, on soumet d'abord les os à un nettoyage par un séjour, dans une eau acidulée à 1 pour cent d'acide chlorhydrique pendant 24 heures.

Cette opération a pour but uniquement d'enlever les sels de fer et les chairs musculaires qui recouvrent les os. On fait ensuite un lavage à grande eau.

Les os sont introduits dans les autoclaves, cylindres en fer ayant 39 pouces de diamètre sur 47 pouces de hauteur, fermés hermétiquement et pouvant supporter une pression de 6 livres environ. A l'intérieur se trouve un panier en métal dans lequel on pourra placer 1600 lbs d'os, et à la partie inférieure un serpentin où circule de la vapeur.

On recouvre les os de 1000 livres d'eau environ, on ajoute un peu d'alun et on fait monter la pression à 3° pendant une demi-heure.

Après refroidissement, l'osséine est dissoute, les os ont perdu toute consistance.

Mais la liqueur n'est pas assez con-

centrée pour prendre en gelée; 1600 livres d'os donnent 120 à 160 lbs de colle et il est nécessaire de la concentrer par évaporation.

Cette évaporation peut se faire à l'air libre dans des chaudières spéciales chauffées à la vapeur, ou dans des appareils à cuire dans le vide afin d'éviter une élévation de température, qui, ainsi que nous l'avons dit précédemment, pourrait faire perdre à la gélatine ses propriétés.

L'évaporation dans le vide se fait au moyen d'appareils à triple effet analogues à ceux employés dans les sucreries; les liquides sont concentrés jusqu'à ce qu'ils contiennent 25 pour cent de colle, ils sont alors coulés, refroidis, découpés à l'aide de machines spéciales en feuilles de 8 à 15m/m d'épaisseur, lesquelles sont placées sur des filets et séchées.

Ce sont les mailles de ces filets dont on voit les traces sur les morceaux de colles fabriquées.

Le séchage peut se faire à l'air libre ou dans des séchoirs artificiels.

Dans le premier cas, les plaques de colle sont mises sous de vastes hangars les abritant de la pluie et abandonnées à l'action des courants d'air naturels.

Dans le second cas, les séchoirs sont de longs couloirs dans lesquels circule un air chauffé vers 25° par des tuyaux de vapeur et fréquemment renouvelé par de puissants ventilateurs.

Une fois sèche la colle est nettoyée, lustrée et prête à livrer à la consommation.

Fabrication de la gélatine à l'aide des colles-matières

Nous avons désigné sous ce nom, les déchets de peaux et rognures que le tanneur enlève des cuirs au travail de rivière. Ces matières doivent subir une préparation particulière pour les préserver de la putréfaction.

C'est à la chaux que l'on a généralement recours; elles sont agitées pendant quelques heures dans des pelains de chaux, puis enlevées et abandonnées, sans rinçage, en tas, jusqu'au moment de leur emploi; elles peuvent se conserver plusieurs semaines sans s'altérer; la chaux qui les recouvre y provoque simplement une trace de décomposition dont les produits communiquent ensuite à la colle une réaction légèrement alcaline.

Pour mettre en oeuvre ces colles-matières, il faut d'abord les laver quatre à cinq fois à l'eau froide, puis à l'eau acidulée et enfin à l'eau pure. Elles sont ensuite, au contact de l'eau chaude, transformées en gélatine. Pour cela, on se sert pas d'autoclaves comme précédemment, mais de chaudières ouvertes en tôle avec serpentins de vapeur.

Un panier métallique occupant environ en hauteur le tiers de la chaudière, et que l'on peut enlever au moyen d'une

grue, reçoit les déchets de peaux. On traite 1400 à 1600 livres à la fois. Il faut avoir soin de ne mettre que la quantité d'eau nécessaire pour baigner ces déchets.

Le serpentins chauffé par une circulation de vapeur porte rapidement la température aux environs de 95 à 100°. Cette température est maintenue pendant 2 h 1-2 à 3 heures. Un robinet placé à la partie inférieure de la chaudière permet de soutirer le liquide que l'on filtre et ecule dans des caisses et que l'on abandonne au refroidissement.

On remet de l'eau dans la chaudière et on recommence la même opération quatre à cinq fois de suite.

Les qualités de colle que l'on retire à chaque opération vont toujours en diminuant, et c'est pour ce motif qu'on peut, suivant les qualités, soit travailler séparément chaque jus extrait, soit les mélanger dans des conditions déterminées.

La matière qui reste après le dernier soutirage, constitue le marc de colle qui s'emploie comme engrais.

La quantité d'eau que l'on ajoute à chaque opération doit nécessairement être calculée pour que le liquide contienne de 20 à 25 pour cent de gélatine sans concentration.

Un nouveau procédé pour la fabrication de la gélatine des colles-matières a été indiqué il y a quelque temps; il est ba-

BEURRE, FROMAGE,

Achat ou
Commission.

Etes-vous prêt à faire des affaires?
Nous recherchons votre clientèle,
Nous avons plus de facilités que jamais,
Nous répondrons à toute proposition venant de vous,
Ou bien nous vous en ferons une à vous.

ECRIVEZ, TELEPHONEZ OU TELEGRAPHIEZ A

HUGH ALLAN

Téléphone, Main, 814

120 rue King, 36 rue William, Montreal.

sé sur le même principe que celui de la marmite américaine employée pour faire des jus de viande concentrés.

Nous rappelons que pour faire cet extrait de jus de viande, on met celle-ci sans eau, mais avec les épices nécessaires, dans un récipient fermé, placé lui-même dans un bain-marie pendant 10 heures. Le liquide qui se trouve dans cette marmite est du bouillon concentré contenant tout le jus et toute la gélatine formée par l'action de l'eau sur le tissu conjonctif de la viande.

L'appareil à extraire la gélatine est analogue. Il consiste en une sorte d'étuve en tôle, fermée, dans laquelle se trouvent d'autres caisses perforées contenant les colles-matières. La vapeur est introduite dans cet appareil, peu à peu la gélatine se forme et se dissout; la solution qui en découle tombe à la partie inférieure et est soustrée dès qu'elle a atteint la concentration suffisante.

Fabrication de la gélatine par l'osséine et l'acidification

Les matières premières employées sont les dentelles d'os et des os de la deuxième catégorie qui contiennent 1-3 de leur poids environ d'osséine mélangée à du carbonate de chaux et du phosphate tricalcique. Ces matières minérales sont solubles dans les acides. Pour les séparer, on fait digérer dans de l'acide chlorhydrique à 5° B, en renouvelant cet

acide jusqu'à ce qu'on en ait employé 2 livres, pour 2 livres d'os. Les os sont ensuite lavés et traités comme les colles-matières en ne dépassant pas toutefois 60 à 75° pour la cuisson.

Ces cuissons sont fractionnées, les premières donnent la gélatine blanche, les dernières la colle-gélatine. Le blanchiment en est fait par l'acide sulfureux.

La peau de veau donne des gélatines analogues ayant une grande solidité et qui sont surtout employées dans la fabrication des plaques photographiques.

La liqueur acidulée qui contient les phosphates, est ensuite traitée par la chaux, les phosphates se précipitent et servent comme engrais en agriculture.

Nous n'avons pu, dans cette revue rapide de la fabrication de la gélatine, qu'indiquer les grandes lignes des procédés suivis industriellement, le temps nous fait défaut pour décrire tous les appareils employés dans cette fabrication et le détail des différentes opérations; mais nous avons voulu seulement vous faire comprendre la manière dont la gélatine peut être retirée des matières organiques qui en sont la matière première.

Inoculation de fleurs

Nous cueillons dans un journal d'hygiène des indications sur les résultats produits par l'inoculation de diverses variétés de fleurs.

Voulez-vous devenir ardent, curieux, aventureux, inoculez-vous du Géranium; l'amabilité s'obtient par le Musc; la terreur des fleurs, la Rose engendre l'avarice; l'humble Violette la dévotion.

Pour le commerce et la politique, employer la Menthe; défiez-vous de l'Ylang-Ylang, si fort à la mode il y a quelques années, c'est un ennemi déclaré du devoir et des principes!

L'Oeillet rend méchant, la fleur de Fraisier indécis, le Lis obstiné, le Magnolia belliqueux.

Le Benjoin plonge l'âme dans la méditation, mais, gare aux amoureux! provoque l'inconstance.

Le goût des beaux-arts se développe avec le Chiendent et la Verveine.

L'Ambre enfin est spécial au génie; c'est une source d'inspirations!

Sous toutes réserves — n'est-ce pas?

UN BATEAU EN PAPIER DE JOURNAL

Un ingénieur viennois a construit, avec des feuilles d'un journal, un petit bateau à voiles de 15 pieds environ de longueur et 3 pieds de largeur.

Ce canot est à dérive. La coque, le pont, le mât, les voiles et le gouvernail sont en papier.



LE TABAC

“ Croix * Rouge ”

Est un tabac haché, naturel, doux à fumer.

EN VENTE PAR TOUTES LES MAISONS DE GROS.

Manufacturé par **LA CIE B. HOUDE**, Limitée,
Les plus grands Manufacturiers de Tabacs Coupés au Canada.

NOS PRIX COURANTS.

Cette seconde partie sont comprises uniquement les marques spéciales de marchandises dont les maisons, indiquées en caractères noirs, ont l'agence ou la représentation directe au Canada, ou que ces maisons manufacturent elles-mêmes.

PRIX COURANTS-MONTREAL 10 SEPTEMBRE 1903

American Tobacco Co of Canada MONTREAL

Table listing cigarette brands and prices: Cigarettes 1e 1000, Richmond Straight Cut \$12 00, Sweet Caporal 8 50, Athlete 8 50, Old Judge 8 50, New Light (tout à bac) 8 50, Derby 6 55, O. a Gold 6 30, Prince 5 75, Sweet Sixteen 5 75, Dardanelles (Turques) 12 50, Yildis (Turques) 15 00.

Table listing tobacco products: Tabacs à cigarettes la livre, Puritan 1-12s \$1 00, B C No 1, 1-12s 1 00, Sweet Caporal, 1-12s 1 16.

Table listing tobacco products: Tabacs coupés, Old Chum, 10s 85, Puritan, 1-11s 85, Meerschaum "10s 0 82, Lord Stanley, bte 1-2 1 05, Athlete Mixture, bte 1-2, 1-4 1 35, Old Gold 12's 95, Seal of North Carolina 12's 95, Duke's Mixture 82, Virginity 1 25, Old Virginia bte 1 lb. et 1/2 72.

Succursale L. Larue, Jr. MONTREAL

Table listing tobacco products: Tabacs à fumer, coupé, Comfort 28, Yrappeur 28, Zouave 30, Horseshoe Cut Solace, (cut plug) 1 lb avec pipe 48, Horseshoe Cut Solace, 1-10 48, Brown Bag, 1-8 32, Le Petit Bleu, 1-12 50, Gold Block Cut, sacs 1-12 50, Mon Ami 60, Red Cross, Rouge et Quersel, 1-10 40, O. K. 40, Tabacs à chiquer, Opun Roll 60, Chocolate Fine Cut 60.

Empire Tobacco Co MONTREAL

Table listing tobacco products: Tabacs à chiquer la livre, Robs \$0 39, Currency 42, Old Fox 42, Pay Roll 47.

Table listing tobacco products: Tabacs à fumer, Empire 39, Rosebud 44, Amber, 8s 60.

Joliette Tobacco Co

Table listing tobacco products: Tabacs à chiquer la livre, Club \$0 40, Atlas 42, Universal 42, Favorite Twist 34.

Table listing tobacco products: Tabacs à fumer, Sirdar 46, Welcome 36.

S. H. & A. S. Ewing, Montréal

Table listing baking powder: Vienna Baking Powder, Canistre 1 lb, la case 4 dos, doz 2 25, Paquet 5 oz 0 70, Paquet 3 " 0 35.

Cuir à Empelgne

Table listing leather products: Veau Français, 16 kos, par lb 1 25, Taure française 30 1 00, Vache crée forte 0 38, 0 40, 0 40, 0 42, 0 40, 0 45, 0 15, 0 16, 0 15, 0 17, 0 14, 5 15.

Table listing various goods: Taure, marque "Lion" lb 0 70, " " "Niagara" " 0 70, " canadienne en peau 0 50, " Anglaise " " 0 75, " cote " " 0 75, Vache fendue forte " 0 22, " " "medium " " 0 22, " " "mince " " 0 22, " " "junior " " 0 20, " buff pd 0 14, Com. kid ou grove grain 0 13, Veau, imitation français lb 0 80.

John P. Mott & Co's

Table listing chocolate products: J. A. Taylor, agent, Montréal, Mott's B oma, Mott's Prepared Cocoa, Mott's Breakfast Cocoa, Mott's No 1 Chocolate, Mott's Breakfast Chocolate, Mott's Cocoa Chocolate, Mott's Navy Chocolate, Mott's Cocoa Nibs, Mott's Cocoa Shells, Vanilla Sticks, Mott's Confectionery Chocolate, Mott's Sweet Chocolate Liquors.

The Truro Condensed Milk & Canning Co.

Table listing condensed milk products: TRURO, N.S., J. A. Taylor, agent, Montréal, Marquis "Reindeer", Lait condensé, Café condensé No 1, Cacao condensé, Lait condensé, Marque "Mayflower", Marque "Clover".

Brodie & Harvie MONTREAL

Table listing flour products: Farines préparées, Farine préparée, Brodie, Red, Superb, Crescent.

Cuir à Semelle

Table listing leather products: G'obe, Penetang, Etolie ou Star, Aigle, Boston, Spanish, Muskoka, Zansibar, Huntsville, Slaughter fort, Tannésau Chêne (Best), Anglaise.



Borden's Condensed Milk Co.

NEW-YORK, Gall Borden, Eagle Brand, 4 dos à la caisse, Gold Seal 4 dos à la caisse.



Borden's Peerless Brand Evaporated Cream, Family size, Toutes les marques ci-dessus garantie.

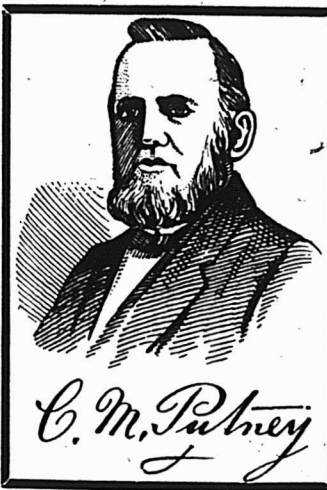

Poudre a Pate VIENNA S. H. & A. S. Ewing, Moulins à Vapeur de Cafés et d'Épices. 55 RUE COTE, MONTREAL.

DWIGHT'S SUPER-CARB SODA (1) Image of a cow.

Il n'y a pas que les hommes Dwight's Cow Brand (MARQUE DE LA VACHE) John Dwight & Co., 34 Rue Yonge TORONTO

L. Chaput, Fils & Cie Montréal Articles divers. la doz 1 Gross 7 50 Lessive Greenbank, solide. 0 65 " Red Heart, poudre. 0 65 " " " plus 12 oz 0 90 Chlorure de Chaux Greenbank 1/2. 0 45 Chlorure de Chaux Greenbank 3/4. 0 70 Chlorure de Chaux Greenbank 1 lb. 1 30 Prix spéciaux au gros. Cafés moulus ou rôtis. La lb. Owl No 10. 0 32 " " 20. 0 31 " " 30. 0 29 " " 40. 0 27 " " 50. 0 21 Café Hibou Maracaibo. 0 18 Spécial. 0 15 Dandicolle & Gaudin Ltd. Asperges françaises btes ferblanc 2 90 Asperges françaises sous verre 4 80 Champignons choix. la cse 14 50 " extra. 20 00 " surchoix. 18 00 " extra S.C. 21 00 " sous verre. la doz 4 00 Pois moyens. la cse 9 00 " mi-fins. 10 50 " extra fins. 14 50 " sur extra fins. 16 50 " fins. 12 80 " extra fins, sous verre. la doz 2 50 P. M. Loubrie, Bordeaux. Poismoyens. 9 00 " mi-fins. 10 00 " fins. 11 50 " extra fins. 14 00 Sardines Dandicolle & Gaudin Ltd. Boyan à la Bordelaise. la cse 12 75 " Vatel. 18 00 Cordons bleus 1/2. 12 75 Réduites sans arêtes Am 1/2. 18 00 " " 1/4 ord. 12 00 Thon à la Bordelaise. 18 00 Sardine. Marie Elisabeth. 9 00 S.O.P.S. 9 00 L'Inimitable avec oieles. 8 00 Alibert. 7 00		Patés de foie gras Dandicolle & Gaudin Ltd. 1/2. la doz 6 00 3/4. 8 00 Huile d'Olive La caisse Dandicolle & Gaudin, Lion. qts 5 25 " " " pts 8 00 " " " 1/2. 1 85 " " " 1/4. 7 80 " " Canistre, 1 gall 2 40 Vercherin & Co., huile olive. Canistre Surfine. 1/4 gall. 2 40 " avec robinet. 1/4. 2 50 " sans robinet. 3/4. 1 55 Extra " " 1/4. 1 70 " " " 1/4. 2 75 Vierge " " 1/4. 1 85 Brandies. La caisse. Gonsales. qts 8 75 Gonsales. " 11 00 " " " 13 50 " " " 16 00 " V. S. O. P. " 18 50 Gonsales Sup. champ. " 22 00 " 24 flasks. " 10 00 " 48 " " 10 90 Hulot. qts 6 75 " " pts 7 75 " 24 flasks. " 8 00 " 48 " " 8 50 " 48 1/2 btles. " 9 00 Boulestin. qts 11 50 " " pts 12 00 " 24 flasks. " 11 50 " 48 " " 12 75 " V. S. O. P. qts 20 00 " V. V. S. O. P. " 28 00 5 caisses assorties, 50c per cse. 7 25 Dervos. " 6 00 Pluchon. " 6 00 Alimg Riche. " 6 00 Derby & Co. " 6 00 Gin P. Hope. Schiedam " Night Cap. La caisse. Caisnes Vertes. 5 50 " Bleues. 5 75 " Rouges. 10 75 " Jaunes. 10 90 " Poney 1 doz. 2 50 " 48 1/2 btles. 7 25 5 caisses assorties, 10c de moins. Whiskey Ecossais. La caisse O'Glivie Scotch 30to. qrts 6 50 " Imp. Round 8 oje. " 10 00		" Ainslie" Highland Dew. 6 75 " " 24 fls. 7 75 " Loch Venacher. 8 25 " Carte Jaune. 9 00 " Carte Blanche. 9 75 " Extra. 10 50 " Extra Special. 12 50 " Yellow Label, Imp. qts 18 50 Clynellish, 8 years old. ord. " 18 " Champlon. qts 7 50 " " pts 5 50 " " Imp. qts 10 75 Duc de Cambridge. qts 12 00 B'g Ben. " 10 75 Ainslie 24 fls. gallon 10 25 Dubonnet. la caisse. Prix spéciaux au gros. Fameux Apéritif. litres 12 00 " " " 12 50 Oporto en bouteilles. la caisse. Commandador. 15 00 Sup. Old Port. 11 50 Old Port. 10 00 Cognac Durand & Cie. 3 étoiles. rts 5 50 ts 6 50 4 flasks. 8 00 " 7 00 V. Pinot & Cie. 3 étoiles. qrts. 0 60 pts. 0 70 24 flasks. 6 75 48 " 7 50 V.O. qrts. 7 00 V.O. Pts. 8 00 Lagrime Christi, de Pasquale Scalat le seul et vrai vin. la caisse. Rouge. qts 5 75 " pts 6 50 Blanc. qts 8 50 " pts 9 25 Sherry en bouteilles. la caisse Emperador. 15 00 Mansanilla. 11 00 Amontellado. 14 00 Vino de Pasto. 9 00 Sauternes Dandicolle & Gaudin Ltd. la caisse. Château du Roc. qrts 3 00 " pts 3 77 Ordinaire. qrts 2 40 " pts 3 08 Audinet & Buhau. qrts 3 75 " pts 4 75		Rhum, Dandicolle et Gaudin Ltd. la caisse Lion. qrts 7 50 " pts 9 50 " 1/4 pts 10 50 " 5 caisses, 25c de moins. qrts 7 00 Tom, Topsy Rhum. qrts 8 00 " 1/2 bts 8 00 Saint-Mar. qrts 8 75 Royal. qrts 10 25 Marinades Williams Bros & Char bonneau Imp. round qrts. (Sour) 3 35 " 5 caisses, 10c de moins. 3 50 Octagon sweet mixed Octagon qrts 3 50 " Gherkins. 3 50 " Sour mixed. 3 35 Octagon Sour Gherkins. 3 35 " Onions. 3 50 " Chow Chow. 3 35 mp. Oct. p. 2 30 Hexagon 10 oz. 1 37 1/2 Pickles American 3 gall. Sour. 3 40 Sweet. 3 60 Mixed Gherkins Citron Onions. Clarets A. Lacoste fls. St-Julien. qrts 2 50 " pts 3 00 Medoc. qrts 2 75 " pts 2 25 L. Gaudin & Cie. St. Estephe qrts. 3 00 " pts. 3 50 " Mad. Jones 1/2 pts. 1 10 Catup Mad. Jones 1/2 pts. 1 55 " " pts. 1 45 " Waldorf ord. pts. 1 75 " Imp. pts. 1 35 Montarde W. B. & C. Thés du Japon Extra choisis du mois de mai. La lb " No 2. 35 Owl. 22 1/2 Owl Chop No 100. 29 Owl Chop No 4. 22 1/2 Moyen et ordinaire de mai et juin. Moulu (Dust). 8 1/2 Siftings. 8 1/10 Thés verts de Chine. Caisse-la lb. Pea Leaf, ordinaire. 16 Thés noirs de Chine. La lb. Formosa Oolong (Le Pin) bte 20 lbs. 35 Pekoe Orange Parfumé. 35 Paklin Congou choix. 25 " moyen. 20 " ordinaire. 10 1/2 11 Pecco Congou. 20 1/2 25 Panyong. 14 1/2 18	
--	--	---	--	---	--	---	--

LES 

Marinades

De la

Marque "Sterling"

Fabriquer des marinades qui plaisent, voilà notre devise.
 A quel point nous réussissons : la demande en faveur des produits de la marque "Sterling" le prouve. Ces marchandises sont distinctement de haut grade et, par le fait, donnent satisfaction aux clients les plus exigeants.

Plaisent au Public.

Manufacturées par

The **T. A. LYTLE COMPANY**, Limited
 124-128 rue Richmond Ouest, - TORONTO

La Magie comme Art est étonnante

Mais l'effet de la

Poudre à Pate Magique

est plus étonnant encore ; son prix est correct, son opération merveilleuse, et elle paie un beau profit.

Demandez-la à votre Fournisseur de Gros.

E. W. GILLETT COMPANY LIMITED
 London, Eng. TORONTO, ONT. Chicago Ill.

PRIX COURANTS—MONTREAL, 10 SEPTEMBRE 1903

Saryumes.....	08 1/2	à	09
Ceylan Pekoe.....	14	à	18
Orange Pekoe.....	18	à	25
<i>Thés des Indes. La lb.</i>			
Pekoe Souchong.....	14	à	17
<i>Thés de Ceylan. La lb.</i>			
Ceylan Pekoe Souchong.....	14	à	14
Orange Pekoe.....	17	à	20
Ceylan Flowery Pekoe.....	20	à	30
Golden Tipped.....	30	à	35
Blends "Fancytins" No 2, 10 lbs.....	35	à	35
" " " No 2, 30 ".....	32 1/2	à	32 1/2
" " " No 2, 60 ".....	30	à	30
" " " No 1, 10 ".....	27	à	27
" " " No 1, 30 ".....	24	à	24
" " " No 1, 60 ".....	22	à	22
<i>Thés purs de Ceylan.</i>			
Hibon, marque "Owl Chop" boîtes 60 lbs	100 paquets 1/2 lb. et 10 paquet 1 lb. La lb.		
No 5 Etiquette Rouge (Flowery Pekoe)	20		
No 10 Etiquette Verte (Flowery Pekoe)	28		
No 15 Etiquette Argentée (Golden Tipped)	35		
No 20 Etiquette Jaune (Choisee Golden Tipped Pekoe)	38		
No 30 Etiquette d'Or (Extra Choisee Golden Tipped Pekoe)	47		
<i>Thés Ceylon Vert.</i>			
No 1 Hohst.....	19	à	19
No 2.....	17 1/2	à	17 1/2
<i>Thés de Ceylan, en paque 1/2 lbs et 1 lb. boîtes assorties de 40 lbs (Marque l'Abellie)</i>			
Golden Tipped Pekoe, Etiquette Rouge.....	38	à	38
No 8 Flowery Pekoe, Etiquette Verte	30		
<i>Thés des Indes</i>			
Indian Pekoe Souchong.....	13	à	14
" " " ".....	13 1/2	à	20
" Golden Tipped Pekoe.....	20	à	35
Indian Green.....	00	à	19
Hyson Tea.....	00	à	15
G. Powder cheap.....	00	à	15
<i>Wm Clark, Montréal</i>			
<i>Conserves.</i>			
Compressed Corned Beef 1s. la ds.	\$1 50	à	2 65
" " " 2s. " "	2 65	à	7 95
" " " 6s. " "	7 95	à	18 50
Ready Lunch Beef.....	1s.	à	1 50
Ready Lunch Beef.....	2s.	à	2 65
Geneva Sausage.....	1s.	à	1 65
" " " 2s. " "	3 00	à	4 18
Cambridge ".....	1s.	à	1 43
" " " 2s. " "	2 60	à	2 80
English Brawn.....	1s.	à	1 55
" " " 2s. " "	2 75	à	2 75

Boneless Figs Feet.....	1s.	à	1 55
" " " ".....	2s.	à	2 75
Sliced Smoked Beef.....	1s.	à	1 50
" " " ".....	2s.	à	2 65
Roast Beef.....	1s.	à	1 45
" " " ".....	2s.	à	2 55
Pork & Beans with sauce.....	1s.	à	0 50
" " " ".....	2s.	à	0 80
Fork & Beans with Sauce, 3s. la ds	1 00	à	1 00
" " Plain.....	1s.	à	0 45
" " " ".....	2s.	à	0 75
" " " ".....	3s.	à	0 90
Wild Duck Patés.....	1s.	à	1 10
Partridge.....	1s.	à	1 10
Chicken Patés.....	1s.	à	1 10
Veal & Ham.....	1s.	à	1 10
Ox Tongue (Whole).....	1s.	à	6 30
" " " ".....	2s.	à	7 15
" " " ".....	2 1/2s.	à	7 70
Lunch Tongue.....	1s.	à	2 85
Lunch Tongue.....	2s.	à	5 75
Imperial plum pudding	1 00		
<i>Soupes concentrées.</i>			
Mulligatawny, Vegetable, Kidney, Ox Tail, Mock Turtle, Chicken, Pes, Julienne, Consomme, Tomato, (Bean Pure) \$1 00 dos.	Pork & Beans with Chili		
Sauce.....	1s. la ds.	0 55	3s. 1 05
<i>Potted Meats 1s.</i>			
Ham.....	1		
Game.....	1		
Hare.....	1		
Chicken.....	1		
Turkey.....	1		
Wild Duck.....	1		
Tongue.....	1		
Beef.....	1		
Chicken Ham & Tongue.....	1s. la ds.	1 00	
<i>Soupes.</i>			
Mulligatawny.....	Pints. la ds.	1 00	
Chicken.....	1 00		
Ox Tail.....	1 00		
Kidney.....	1 00		
Tomato.....	1 00		
Vegetable.....	1 00		
Julienne.....	1 00		
Mock Turtle.....	1 00		
Consomme.....	1 00		
Pes.....	1 00		
<i>Mince Meat.</i>			
Tins fermées hermétiquement.	1 00		
1s.....	1 92		
2s.....	2 86		
3s.....	3 85		
4s.....	4 84		
5s.....	2 60		
Mixed Callops 2s.....	2 65		
Jellied Hocks 2s.....	2 65		

Cooked Tripe 1s.....	1 10
Lunch Ham 1s.....	1 95
" " " ".....	3 40
Tongue Lunch 1s.....	2 55
Sausage Meat 1s.....	1 55
" " " ".....	2 80
Smoked Geneva Sausage 1/2s.....	1 00
<i>F. Coursoi, Montréal la doz</i>	
La Peptonine.....	2 40
<i>The Cowan Chocolate Co</i>	
TORONTO ET MONTREAL	
<i>Cacaos.</i>	
Hygiénique, 4 ds, tins 1/2 lb.....ds.	3 50
" " " ".....	2 00
" " " ".....	0 50
Perfection,.....	2 40
Essence cacao sucré.....	1 80
Imperial Dutch 4 dos bts.....	0 90
Chocolate powder btes 10, 20, 30 lbs.....	0 25
Cacao Soluble btes 10, 20, 30 lbs.....	0 20
Cocoa Nibs.....	0 35
Shells.....	0 05
<i>Chocolats.</i>	
Diamond. Bts 12 lbs 1/2 et 1/4 lb.....	0 25
" " " ".....	0 28
French Diamond Bts 12 lbs, 6s.....	0 22
Queen's dessert, 1/4 et 1/2.....	0 40
" " " ".....	0 42
Parisien, more. à 5c. Bts 12 lbs, lb.....	0 30
Royal Navy, 1/4 et 1/2.....	0 30
Rock sucré.....	0 30
Batons à 1c.....	1 00
Caracas pur, btes 12 lbs 1/2 et 1/4 lb.....	0 40
Perfection " " et 1/4.....	0 30
<i>Confections Cowan.</i>	
Cream Bars, gds 6 à la bte. dos btes.....	2 25
" " " ".....	1 35
" " " ".....	1 80
" " " ".....	1 10
Chocolate Ginger btes 1 lb.....	4 00
Chocolate Ginger btes 1/2 lb.....	2 25
" " " ".....	4 00
Chocolate Ginger Crystalisé.....	2 25
btes 1/2 lb.....	2 25
Chocolate Wafers btes 1/2 lb.....	1 30
<i>Icings. La doz.</i>	
Chocolate Icing paquet 1 lb.....	1 75
" " " ".....	1 00
Pearl Pink Icing " ".....	1 75
" " " ".....	1 00
White Icing " ".....	1 75
" " " ".....	1 00
Lemon Glaze " ".....	1 75
" " " ".....	1 00

John Dwight & Co
TORONTO ET MONTREAL



Soda à pâte
"Cow Brand"

Caisse 60 paquets de 1 lb, la c. 3 00
" 120 " " " 3 00
" 60 pqt's d' 1/2 et 30 de 1 lb, " 3 00
" 96 " " à 5c..... 3 00

Edwardsburg Starch Co., Ltd
MONTREAL

Empois de buanderie par lb
No 1 Blanc ou Bleu 4-lb. cartons. 0 06
No 1 " " 3-lb. " 0 06
Canada Laundry..... 0 05
Silver Gloss, 6-lb. bts à coulisées.. 0 07 1/2
Silver Gloss, 6-lb. canistres..... 0 07 1/2
Edward's Silver Gloss, 1-lb. pkg., 0 07 1/2
Silver Gloss, gros crystal au quart 0 08 1/2
Benson's Satin, 1-lb. cartons..... 0 07 1/2
No 1 Blanc, bbis et petit baril..... 0 05 1/2
Canada White Gloss..... 0 05 1/2
Benson's Enamel, par boîte.. 1 25 2 50
Empois de cuisine.
Corn Starch de Benson..... 0 06 1/2
Canada Pure Corn..... 0 05 1/2
Empois de ris.
Edwardsburg No 1 blanc, 1-lb. cart 0 10
Edwardsburg No 1 blanc ou bleu, 4-lb. morceaux..... 0 08 1/2
Strop fin de table Edwardsburg.
Quart..... la lb 0 02 1/2
1/2 Quart..... " " 0 02 1/2
1/4 Quart..... " " 0 03
Seau 38 1/2..... chaque 1 30
" 25..... " " 0 90
Canistre 2 lbs 2 dos à la cse. cse 1 90
" 5 " " " 2 35
" 10 " " " 2 25
" 20 " " " 2 10
Canistre émaillé, 2, dos. à la cse 2 40

E. W. Gillett Co. Ltd. Toronto Ont.
Lévain 'Royal'



36 morceaux de 5c. à \$1 la boîte.
Gillett's Cream Yeast paq. de 5c la cse 1 00

LA PREMIERE AU CANADA

THE TRURO CONDENSED MILK AND CANNING CO., LIMITED.

TRURO, NOUVELLE ECOSSE.



La première à établir et à mettre en opération une manufacture de Lait et de Crème condensés au Canada.

Pendant vingt ans nous avons préparé ces produits de confiance, reconnus aujourd'hui comme les Types, et le nombre toujours croissant de nos clients nous donne la certitude que nous avons conquis une réputation pour l'excellence particulière de nos produits. Notre nouvelle manufacture à Huntingdon est terminée et nous sommes mieux préparés que jamais à servir le commerce.

ture à Huntingdon est terminée et nous sommes mieux préparés que jamais à servir le commerce.

MANUFACTURES A

Truro, N.E., Huntingdon, Qué., et Mission, C.B.

AGENT : J. A. TAYLOR, MONTREAL.

Mélasses Barbades

NOUVELLE RECOLTE

Nous en avons en stock.

La qualité en est belle.

Les prix en sont corrects,

Nos Echantillons à votre disposition.

POUR PLUS AMPLES INFORMATIONS ECRIVEZ A

The Dominion Molasses Co

LIMITED

HALIFAX - - NOUVELLE-ECOSSE

RIX COURANTS—Montreal, 10 SEPTEMBRE 1903



Lessive en poudre. 4 doz. à la caisse, \$3.60 la case; par 3 cas, \$3.10; par 5 cases \$3.40.



Poudre à Pâte Magique 6 doz 5c... 40 4 " 4 oz. 60 4 " 6 oz. 75 4 " 8 oz. 95 4 " 12 oz. 1 40 2 " 12 oz. 1 45 4 " 18 oz. 1 65 2 " 16 oz. 1 70 1 " 2 1/2 lb. 4 10 1 " 5 lb. 7 30

Soda Magic No 1, cases de 60 paq. de 1 lb... \$2 75 2, " " 120 " " 1 lb... 2 75 3, " " 180 " " 1 lb... 2 75 5, " " 300 " " 1 lb... 2 75 1 case \$2.85; 5 cases... 2 75

J. A. E. Gauvin Montréal Spécialités. Sirop Menthol... la doz. 1 65 Sirop d'Anis Gauvin... 1 75 Sirop d'Anis Gauvin... par 3 doz. 1 80 Sirop d'Anis Gauvin... par 5 grosses. 17 00 William's Headache Wapers doz. 1 80 " " 3 doz. 1 50 " " la grosse. 16 00 5 p.c. d'escompte.

Hamilton Distillery Co., Ltd., HAMILTON, ONT. RYE Royal Rye 25 U.P. Le gall. \$2 25 Royal Malt 25 " " 2 25 2 Star Rye 40 " " 1 75 2 Star Malt 40 " " 1 75 Rye 7 ans 25 " " 2 75 " 5 " 25 " " 2 50 " 4 " 25 " " 2 40

WHISKEY "MAPLE LEAF" DE 8 ANS Imperial Qts, 12 flasks... La case 7 50 Amber 18 flasks... " 5 50 Pints 18 flasks... " 6 00 Half Pints 32 flasks... " 6 50 Special Pocket 36 flasks... " 6 50 Quarter Pints 64 flasks... " 7 50

WHISKEY "ROYAL CANADIAN" DE 8 ANS Quarts 12 bottles... La case 7 00 Pints 18 flasks... " 7 50 Half Pints 32 " " 8 00 Quarter Pints 64 " " 9 00

WHISKEY BLANC Quarts... 12 bottles... La case 5 00 Laporte, Martin & Cie

BRANDY. la caisse Richard, S. O. 12s bt. qts. 22 50 " F. C. 12s " qts. 15 00 " 1-15-180s... 23 00 " V. B. O. P... 12s... qts. 12 00 " " 24s 1/2 pts. 13 30 " " 180s 1-15 bt. 20 00 " V. S. O. 12s... 10 00 " " 180s 1-15... 18 00 " V. O. 12s... qts. 8 50 " " 24s pts. 9 50 " " 48s 1/2 pts. 10 50 " " 180s 1-15 pts. 14 00 " " carafes 12... qts. 10 50 " " 20s... pts. 13 00 Couturier... 12s... qts. 7 00 " " 24s... pts. 8 00 " " 48s 1/2 pts. 9 00 " " 24s flasks. 8 00 " " 48s 1/2 " 9 00 " " 180s 1-15... 13 50 Marlon... 12s... qts. 8 00 " " 24s... pts. 7 00 " " 48s 1/2 pts. 8 00 " " 24s flasks. 7 00 " " 48s 1/2 " 8 00 " " 180s 1-15... 12 50

Gals. Oct's. Oct's. Rbls. Hnds. Couturier... \$4 00 \$3 95 \$3 85 \$3 80 Marlon... 3 75 3 60 3 50 3 40 Ph. Richard V.S.O.P. 5 50 5 35 5 25 5 00

Richard V.O. proof. 4 25 4 10 4 00 3 90 3 80 Richard 5 up proof V.O. 4 00 3 80 3 70 3 50 3 40 Richard Pine champagne. 6 00 5 90 Gin. (net 30 jours) la caisse. Pollen & Zoon Rouges... 15s 10 00 " " Vertes... 12s 5 00 " " Violet... 12s 2 50 Gin Pollen & Zoon, en fûts.

Gals. Oct's. Oct's. Rbls. Hnds P. & Z. \$3 15 \$3 05 \$3 00 \$2 95 Irish Whiskey Mitchell. la caisse. Cruskeen Lawn (stone jars) 12s 12 50

Special (Old) Ordinary qts b. 12s 9 00 " Pint flasks... 24s 11 75 Old Ordinary qrt bottle... 12s 8 50 " 1/2 pint... 24s 8 00 " Imperial qrt flask... 12s 11 25 " 10 oz flask... 48s 12 00 Old 5 oz flasks... 80s 9 00 (30 jours net) en fûts Mitchell (Special Old)... 4 10 4 50 " (Old)... 3 65 4 00 Compound (B)... 3 25 3 50 (C)... 2 75 3 00

Vin de Malaga—Blandy. Pale Sweet—Blue label 12s... qts 7 50 " White 12s... qts 10 00

Vin de Sherry. Manzanilla... 12s... qts 1 50 Amorosa... 12s... qts 11 00 le gal. Oct. Madère No 1... 3 50 3 00 " No 2... 4 50 4 00 Malaga pale Sweet... 3 00 2 75

Scotch Mitchell. la caisse. Heather Dew... 12s... qts 7 00 (stone jars) Imp. qts 12 50 " 12s flasks ov... 11 25 " 48s 1/2 " 12 00 " 60s " 9 00 Special Reserve... 12s... qts 9 00 " 24s... pts 10 00 " No 2... 24s ov... pts 11 75 Extra Special Liqueur... 12s flac's 9 50 " 12s qts 9 50 Mullmore... 12s... qts 8 50 " 12s ov... pts 10 00 " 24s flasks... Imp. pts 7 75 " 24s fl... Imp. pts 10 50 " 48s... flasks 9 00

En quantités de 5 caisses, 25 p.c. de moins. Gals. Oct's. Oct's. Rbls. 9 gl. 17 gl. 40 gl.

Special Reserve... \$4 50 \$4 25 \$4 15 \$3 90 Heather Dew "A" 4 00 3 85 3 75 3 65 Extra Spe... 1 Lt... 5 00 4 90 4 80 4 75 Old Scot... 3 75 3 70 3 65 3 50

Champagne. Vve Amlot Carte d'or... 12s... qts. 16 00 " " 24s... pts. 17 00 " " d'argent... 12s... qts. 10 50 " " 24s... pts. 11 50 Duc de Pierland... 12s... qts. 14 00 " " 24s... pts. 15 00 Cardinal... 12s... qts. 12 50 " " 24s... pts. 13 50

Vin de Madère—Blandy. la caisse. Very Superior... 12s... qts 8 50 Special selected... 12s... qts 10 30

London Particular... 12s... qts 13 00 Thés Lipton. la lb. No 1... cs 50 lbs, 50 ppts, 1/2 lb... 0 35 " 25 ppts, 1 lb... 0 34 " 10 tins, 5 lbs... 0 35 No 2... " 50 ppts, 1/2 lb... 0 29 " 25 ppts, 1 lb... 0 28 " 10 tins, 5 lbs... 0 29 No 3... " 50 ppts, 1/2 lb... 0 23 " 25 ppts, 1 lb... 0 22 " 10 tins, 5 lbs... 0 23 Ceylan vert No 1... 50 ppts, 1/2 lb 0 35 " 25 ppts, 1 lb 0 34 " No 2... 50 ppts, 1/2 lb 0 28 " " 25 ppts, 1 lb 0 28

Thés. Japon, Victoria... 90 lbs 25c " Princess Louise... 86 lbs 19c Noir, Victoria... 25 lbs 30c " Princess Louise... 25 lbs 25c " Lipton No 1... En 1 lb 34c " No 1... Tin 5 lbs 35c " No 2... En 1 lb 28c " No 2... Tin 5 lbs 29c " No 3... En 1 lb 22c " No 3... Tin 5 lbs 23c Noir, Princess Louise... En 1/2 lb 30c " " " En 1/2 lb 27 1/2 " Victoria... En 1 lb 32c Poudre à pâte. Princess... tins 5 lbs, 6s chacun 0 50 carré " 1 lb, 24s la doz. 1 75 rond " lb, 24s " 1 40 " " lb, 48s " 0 85

E. D. Marceau MONTREAL Cafés la lb. Rio No 1... 0 10 Rio Choix... 0 12 1/2 Jamaïque No 1... 0 15 Ceylan pur... 0 15 Santos No 1... 0 13 1/2 " choix... 0 16 " extra... 0 17 1/2 Maracaibo No 1... 0 13 1/2 " choix... 0 16 " extra... 0 17 1/2 Plantation privée... 0 25 Java Mal berry... 0 22 1/2 " Old Crow... 0 22 1/2 " fin... 0 25 " Co dor... 0 27 1/2 " Ol Gov... 0 30 " E tra de 10 ans... 0 35 Old Gov Java & Mocha... 0 38 Mocha Old Crow... 0 22 1/2 " de l'Arabic... 0 25 " Condor... 0 27 1/2 Mocha choix... 0 30



Les Marchandises qui se vendent sont celles qui amènent de la client le

Les Confitures, Gelées et Marmelades de

:: Upton ::

sont celles qui se vendent.

ROSE & LAFLAMME Agents de vente pour l'Est 400 Rue St-Paul, - - MONTREAL

THE ST. LAWRENCE SUGAR REFINING CO. LIMITED MONTREAL

Sucres Raffinés

Fabricant des qualités les plus choisies de...

JAUNES EFFLORESCENTS, (BLOOMY YELLOWS) CAFE NOIR, (BRIGHT COFFEE SUGARS)

PHENIX, GRANULES (Qualité suivant le granulé) "EXTRA STANDARD"

Les meilleurs sur le marché

The Lake Huron & Manitoba Milling Co. Ltd., GODERICH, CANADA.

Capacité Journalière : 1200 barils. Manufacturiers de Farine de Blé dur de haute qualité. Emploi exclusif de Blé du Manitoba, dont chaque boisseau subit l'inspection du Gouvernement.

Nos Fameuses Marques 'Five Stars', 'Spy', 'Great West' et 'Three Stars' Vous pouvez acheter en barils ou en sacs.

SON, GRU et MIDDINGS empaquetés en sacs de 100 lbs. Nos clients trouveront nos produits insurpassables en qualité. Nous avons le moulin le plus moderne et le mieux équipé du Canada. Essayez nos produits et achetez dans toute sa pureté le principe de la vie.

PRIX COURANTS—MONTREAL. 10 SEPTEMBRE 1903

Java Mandheling & Mocha choi-	0 50
si à la main.....	0 20
Mélange spécial.....	0 27 1/2
X X X X.	
Mélange de cafés purs en boîtes	
de fantaisie de 1 lb., 48 à la	
caisse.....	0 20
Café de Madame Huot.....	0 31
Café de Madame Huot fins 7 lbs	
15 à la caisse.....	0 30
Thé noir de Ceylan "Condor".	
se vend 25c étiquette verte 1/2	
1/2 et 1/2 Caisse de 60 lbs.....	0 20
se vend 30c étiquette grise 1/2	
et 1/2 Caisse de 60 lbs.....	0 23
se vend 50c étiquette jaune 1/2	
et 1/2 Caisse de 60 lbs.....	0 26
se vend 40c étiquette bleue 1/2	
et 1/2 Caisse de 60 lbs.....	0 30
se vend 50c étiquette rouge 1/2	
et 1/2 Caisse de 60 lbs.....	0 34
se vend 60c étiquette blanche 1/2	
et 1/2 Caisse de 60 lbs.....	0 40
Thés Japonais.	
Condor I 40 lbs.....	0 42 1/2
Condor II 40 lbs.....	0 40
Condor III 80 lbs.....	0 37 1/2
Condor IV 80 lbs.....	0 34
" V..... 80 lbs.....	0 30
" XXXX..... 80 lbs.....	0 25
" XXXX..... 30 lbs.....	0 26
" XXX..... 80 lbs.....	0 22 1/2
" XXX..... 30 lbs.....	0 23 1/2
" XX..... 80 lbs.....	0 20
" XX..... 30 lbs.....	0 21
" LX..... 80 lbs par caisse	
25 x 1 lb, 70 x 1/2 lb, se	
détaille 40c.....	0 30
NECTAR—Mélange des thés noirs.	
de 50 lbs assorties, 1/2, 1/2, 1/2,	
caisses de 50 lbs, en 1 lb et 1/2 lb.	
Vert..... (se détaille 26c).....	0 20
Chocolat..... (" 35c).....	0 25
Bleu..... (" 50c).....	0 36
Marron..... (" 60c).....	0 45
NECTAR THE NOIR—Boîtes de fantaisie	
1 lb 50 à la caisse.....	0 32 1/2
Chocolat.....	0 42 1/2
Bleu.....	0 50
Marron.....	0 60
NECTAR THE NOIR—Boîtes de fantaisie	
de trois livres..... la boîte	1 50
OLD CROW—Mélange des thés noirs. Btes	
de 10, 25, 50 et 80 lbs.	
No 1.....	0 35
No 2.....	0 30
No 3.....	0 25

No 4.....	0 30
No 5.....	0 17 1/2
Moutarde "Condor" pure la lb.	
Boîtes de 1 lb.....	0 32 1/2
" 1/2 lb.....	0 33
" 1/4 lb.....	0 35
Moutarde "Old Crow" mélangée.	
Boîtes de 1 lb.....	0 22 1/2
" 1/2 lb.....	0 23
" 1/4 lb.....	0 25
Moutarde Condor, jarres 4 lbs.....	1 20
" " " 1 lb.....	0 35
" " " 4 lbs.....	0 70
" " " 1 lb.....	0 25
Poudres à pâte	
E M D de crème de tarte pure	
Caisses de 2 ds..... 1 lb	3 25
" 4 " " " 1 lb	1 75
" 4 " " " 1 lb	1 20
Condor de grand choix	
Caisses de 2 ds..... 1 lb	2 25
" 4 " " " 1 lb	1 35
" 4 " " " 1 lb	0 80
Old Crow de haute qualité	
Caisses de 2 ds..... 1 lb	1 25
" 4 " " " 1 lb	0 70
" 4 " " " 1 lb	0 45
Vinaigre. Le gallon.	
Vinaigre G.M.D., la plus haute qua-	
lité, distillé pur.....	0 30
Condor, distillé pur.....	0 25
Old Crow, distillé pur.....	0 20
Prix spéciaux aux acheteurs en quantité	
McLaren, Montréal	
Poudre à pâte, Cook's Friend.	
No 1, en boîtes de 4 et 2 ds..... la ds	2 40
" 2, " " 8 et 3 " " " " "	0 80
" 3, " " 4 " " " " " "	0 45
" 10 " " 4 et 2 " " " " "	0 20
The National Licorice Co.	
Brooklyn N. Y.	
Y. et S. Boîtes de 5 lbs, bois, par lb.....	0 40
Y. et S. Boîtes de fantaisie, 38 bâtons	
12s ou 50 bâtons 18 la bte, par bte	1 25
" Ringed " boîtes de 5 lbs, par lb.....	0 40
" Acme " Pellets, boîtes fer blanc de	
5 lbs, par boîte.....	2 00
" Acme " Pellets, boîtes de fantaisie,	
(40 boîtes de 5c à la bte), par boîte	1 50
Wafers goudron, Reglisse et Tolu,	
boîtes de 5 lbs par boîte.....	2 00
Lozenges de réglisse, verres de 5 lbs	1 75
" " " " " " " " " " "	1 50
Reglisse " Parity " 200 bâtons.....	1 45
" " " " " " " " " " "	0 73
" Dulce " gds bâtons de 10, bte 100	0 60

A. Robitaille & Cie, Montréal	
Brandies. (droits payés) La caisse	
Sorin.—Carte bleu.....	\$ 8 50
Carte rouge.....	9 50
Carte d'or.....	11 00
24 Flasks avec verre.....	9 00
48 1/2 Flasks avec verre.....	10 50
Gallon.....	4 00 4 25
J. Mouriér & Cie..... la caisse	
Quarts.....	7 00
24 1/2 bouteilles.....	8 00
48 1/2 " " " " " " " " " " " "	9 00
24 flasks.....	8 00
48 1/2 flasks.....	9 00
24 " " " " " " " " " " " "	8 50
48 1/2 " " " " " " " " " " " "	9 50
Mont-St-Louis, quarts.....	6 00
" " " " " " " " " " " "	7 00
" " " " " " " " " " " "	8 00
Champagne Beillon & Cie..... qts pts	
Carte Blanche.....	12 00 13 00
Poudre à pâte Prince Arthur.....	doz.
Bte 1 lb, 2 doz à la cse.....	1 50
Bte 1/2 lb, 4 doz à la cse.....	0 85
Bte 1/4 lb.....	0 50
Scotch Whisky Craigdu Blend..... Caisse	
Quarts ordy.....	6 50
" impérial.....	9 50
24 flasks***.....	7 50
48 1/2 flasks.....	8 50
Tellier, Rothwell & Co.	
MONTREAL	
Mines à poêle. La grosse.	
Royal Black lead.....	1 75
Magis Stove paste, grands.....	9 00
Bleu à laver. La lb	
Parisian.....	0 12 1/2
Victoria.....	0 10
Challenge.....	0 10
Arthur P. Tippet & Co Montréal	
Savon.	
A. P. TIPPET & CO	
AGENTS.	
Peintures May-	
pole Soap, cou-	
leurs, par grosse	
\$10.20.	
Teintures May	
pole Soap noirs	
par grs. \$15.30	
Maison Stowers.	
Lime Juice Cordial p. 2 ds	0 00 4 00
" " " " " " " " " " " "	0 00 3 50
" " " " " " " " " " " "	0 00 3 50
Double Ref. Lime Juice 1 ds	0 00 3 50
Lemon syrup bott. 1 " " " " " " "	0 00 4 00

T. Upton & Co. Hamilton, Ont.	
Jams pures de fruits.	
Framboises, Miras, Fraises, Pêches, Fru-	
nes, Abricots, Gadelles Rouges, Gadel-	
les Noires, Groseilles, Figues.....	
Verres 1 lb, cse 2 ds, la ds.....	0 95
Canistres 2 1/2 lbs 8 " la lb.....	0 08 1/2
" " 5 " 8 " " " " " " "	0 06
" " 7 " 9 " " " " " " "	0 06
Seaux 7 " 6 " " " " " " "	0 06
" " 14 et 30 lbs " la lb.....	0 06
Gelées de fruit pures.	
Framboises, Fraises, Gadelles Noires	
Gadelles rouges, Ananas.....	
Verres 1 lb, cse 2 ds, la ds.....	0 95
Seaux 7 " 8 " " " " " " "	0 06
" " 14 et 30 lbs, la lb.....	0 06
Home made jams	
Framboises, Fraises, Pêches, Pranes, Ga-	
delles Rouges, Gadelles Noires, Abri-	
cots, Groseilles.....	
Verres 1 lb, cse 2 ds, la ds.....	1 50
Canistres 5 lbs cse 8 " la lb.....	0 09
" " 7 " 9 " " " " " " "	0 09
Seaux 7 " 6 " " " " " " "	0 09
" " 14 et 30 lbs.....	0 09
Marmelade d'Oranges.	
Verres 1 lb 2 ds, à la cse..... la ds	0 95
" Home Made " verres 1 lb cse	
2 ds la ds.....	1 50
Seaux 7 lbs cse 6 la lb.....	0 06
Canistres 5 lbs cse 12 la lb.....	0 06
" " 7 " 12 " " " " " "	0 06
Miel blanc clarifié.	
Verres 1 lb, cse 2 ds, la ds.....	1 90
Emballage assorti à désiré.....	
The O. & W. Thum Co.	
GRAND RAPIDS, MICH.	
WALKERVILLE ONT.	
Papier à mouches	
" Tanglefoot "	
25 feuilles, double..... la bte	0 40
10 boîtes..... la cse	3 75



The O. & W. Thum Co.
GRAND RAPIDS, MICH.
WALKERVILLE ONT.
Papier à mouches
" Tanglefoot "



D. C. Brosseau C. Beauvais L. G. Jarret

Thés, Vins, Liqueurs, Cafés,

.. Epices, Poudres à Pâte..

Marchandises de choix, dans toutes les lignes, a des prix supportant facilement la comparaison, a qualite egale.

L'agrandissement de nos magasins nous donne des facilites exceptionnelles pour l'execution rapide et satisfaisante de t utes les commandes.

D. C. BROSSEAU & CIE.,

Epicier en Gros et Importateurs.
1430 à 1440 rue Notre-Dame,
MONTREAL.

Marinades

fabriquées par Stephen

Les Marinades de Stephen sont conservées dans du vinaigre de malt absolument pur, et le vinaigre lui-même est fabriqué par MM. Stephen, en Angleterre.

Les marinades sont choisies avec le plus grand soin. Elles sont saines et piquantes lorsque le flacon est débouché. Le bas prix auquel vous pourrez les acheter de votre fournisseur de gros vous surprendra. Demandez - les lui.

A. P. Tippet & Co.,
AGENTS
8, Place Royale, Montréal
(1)

Ferronneries, Peintures, Constructions et Immeubles

AVEZ-VOUS UNE BONNE PHOTOGRAPHIE DE VOTRE ETABLISSEMENT?

Avec une bonne photographie de l'intérieur ou de l'extérieur de votre établissement, magasin ou manufacture, que vous nous enverrez, nous nous chargeons de vous faire une gravure qui vous servira pour toutes vos impressions: **Papier à lettres, Enveloppes, En-têtes de comptes, Circulaires ou Catalogues.**

Cette gravure ne devant pas dépasser 4 x 5 pouces, vous coûtera la bagatelle de 10c du pouce carré, à peine la moitié du coût actuel d'une bonne gravure; nous en paierons l'autre moitié en échange du privilège de publication de cette gravure dans les colonnes du PRIX COURANT.

Bien plus, si vous avez besoin d'impressions quelconques pour votre commerce, nous vous les ferons dans nos propres ateliers à des prix de faveur et vous aurez, quelque chose de "nouveau" qui fera sensation parmi vos clients.

LA DIRECTION.

IMPRESSIONS DE VOYAGE

M. Robert Munro, président de The Canada Paint Co., et, ex-président de l'Association des Manufacturiers Canadiens, vient de passer trois mois en Angleterre.

Dans une entrevue accordée à un confrère, M. Munro déclare qu'il revient enchanté de son voyage et plus enthousiaste que jamais des beautés pittoresques des paysages montagneux de son pays natal.

Entrepris dans un but de plaisir, ce voyage a, cependant, mis M. Munro en rapport avec un grand nombre de notabilités du commerce et de l'industrie en Angleterre. Il a pu, au cours de la conversation avec les hommes d'affaires des vieux pays se rendre un compte exact des progrès de la grande bataille fiscale à l'issue de laquelle le Canada est si hautement intéressé. M. Munro est confiant dans le triomphe final de la nouvelle politique fiscale suggérée par M. Chamberlain, bien qu'il doive s'écouler un certain temps avant que le public en général soit convaincu de sa sagesse.

"Il est surprenant de constater l'énorme revirement de l'opinion publique qui s'est accompli sur cette question durant les dernières années.

Autrefois tout un chacun était libre-échangiste. Aujourd'hui il est difficile de trouver un partisan du libre-échange absolu.

La seule question est de savoir jusqu'à quel point il est sage de s'avancer dans la direction formulée par M. Chamberlain qui, lui est disposé à aller bien plus loin que l'opposition.

C'est là le différend principal entre les partis politiques.

Quant à la question de la défaite du gouvernement dans Argyleshire, elle est due à la popularité personnelle du candidat. En même temps le cri de **dear loaf** — la cherté du pain — a contribué également au résultat. Mais il n'y a rien de fondé dans ce cri, ainsi que M. Chamberlain le prouvera en faisant son exposé de la situation. Il est, lui-même, un homme d'affaires et les hommes d'affaires anglais ont confiance en lui. Le résultat de cette élection devrait avoir pour effet de soumettre au pays une politique positive de protection et de commerce préférentiel, dont tout le monde puisse saisir les conséquences. Lorsque son exposé sera bien compris, l'argument du **dear loaf** aura bien peu d'influence.

BOIS DE MINES EN ANGLETERRE

L'importation des bois et poteaux de mines dans le port de Swansea pendant l'année 1902 se répartit par pays de provenance comme il suit:

France..	49,318 tonnes.
Canada.	18,629 —
Norvège..	11,787 —
Russie.	10,661 —
Espagne..	10,560 —
Portugal..	8,405 —
Suède..	4,604 —
Etats-Unis d'Amérique.	3,556 —
Belgique..	3,364 —
Allemagne..	2,139 —
Hollande..	178 —
Iles anglo-normandes.	100 —
Italie.	18 —

Total. 124,310 tonnes.
contre 88,473 tonnes pendant l'année 1901.

Essayer de faire des affaires sans publicité, de nos jours, équivaut à mettre en mouvement de la machinerie, en supprimant l'huile destinée à en lubrifier les rouages.

REVUE DES MARCHÉS

FERRONNERIES

La demande pour les articles du commerce d'automne est toujours très forte et de nombreuses commandes sont prises pour les fanaux, les haches, les godenards et la coutellerie.

Les prix sont très fermes et nous n'avons aucun changement important à signaler dans les articles de ferronnerie proprement dite.

Clous de broche

La demande pour les clous de broche est toujours des plus satisfaisante. Les prix sont très fermes.

Fers à cheval

La demande pour les fers à cheval est active à des prix fermes.

Fanaux

La demande pour les fanaux est très forte, ce qui fait qu'il y a actuellement une rareté dans cette ligne.

Armes et munitions

La demande est toujours exceptionnellement bonne.

METAUX

Par suite des grèves dans le pays de Galles, la plupart des manufacturiers anglais ont retiré leurs prix pour les tôles Canada, le fer blanc, le fer blanc terne et pour les tôles noires. Il faudra s'attendre à payer des prix plus élevés pour ces marchandises, à moins que la grève ne soit réglée dans un bref délai.

Cuivre en lingots

La demande est satisfaisante. Les prix, quoique sans changement, sont plus fermes et l'on semble s'attendre à une hausse prochaine.

Étain en lingots

La demande est bonne à nos prix de liste.

HUILES ET PEINTURES

La situation du marché des huiles et peintures est toujours bonne. Les voyageurs des diverses maisons de notre place prennent de bonnes commandes.

Relativement aux prix, nous attirons l'attention des lecteurs du PRIX COURANT sur l'avance importante qui vient de se produire sur l'essence de térébenthine.

Huile de lin

L'huile de lin est faible; nous cotons 54c le gallon pour l'huile bouillie et 51c pour l'huile crue, mais nous croyons savoir que, dans certains cas, on peut obtenir de meilleures conditions.

Essence de térébenthine

L'essence de térébenthine est cotée aujourd'hui 85c le gallon.

Nous n'avons cessé, depuis le commencement de l'ouverture du commerce d'automne, de recommander à nos lecteurs de s'approvisionner de cet article; à 75c l'essence de térébenthine était un achat excellent.

Papiers de construction

Les manufacturiers de papiers de construction ont adopté les nouveaux termes de paiement, c'est-à-dire que les transactions se font sur la base de 2 pour cent à 30 jours ou net à trois mois.

Cordes à chassis

Les cordes pour chassis ont fortement augmenté de prix. On les cote aujourd'hui de 26 à 30c la lb. selon quantité.

Câble et cordage

Le câble de coton a avancé de prix; on le cote maintenant de 15 1-2c à 16c la lb.

Ficelle d'engerbage

La demande pour les ficelles d'engerbage se maintient. On cote d'une façon très ferme les prix suivants: 650 pieds, 13c.; 600 pieds, 12c.; 550 pieds, 11 1-4c.; 500 pieds, 10 1-2c.

FERRAILLES

Le mouvement est plus actif; les prix n'ont pas changé cette semaine.

Cuivre fort, 9c la lb; Cuivre mince ou fonds en cuivre, 8c à 8 1-2c la lb; Laiton rouge fort, 9c la lb; Laiton jaune fort, 8 cents la lb; Laiton mince, 4 cents la lb; Plomb et Zinc, 2c à 2 1-2c la lb; Fer forgé No 1, \$14.00 à \$15.00 la tonne; Fer forgé No 2 et tuyaux de fer, \$8.00 la tonne; Fer fondu et débris de machines, \$15 à \$16 la tonne; Plaques de poêles, \$12.00 la tonne; Fontes et aciers, malléables, \$6.00 la tonne; Chiffons à la campagne, 50c à 60c les 100 lbs; vieilles claques, de 5 1-2c à 6c la lb.

Monsieur Ludger Gravel, agent de Manufactures, 26 et 28, Place Jacques Cartier, Montréal, est revenu d'un voyage d'une dizaine de jours dans l'ouest, où il a visité les principaux centres manufacturiers dans l'intérêt de sa maison.

Au cours de son voyage, il a constaté avec plaisir que le commerce est florissant, les manufactures sont remplies de commandes quoique les prix soient à la hausse, les apparences sont très encourageantes.

M. Gravel est revenu avec M. J. A. Straith, président de la Standard Paint and Varnish Works Limited, Windsor, Ont., dont il est l'agent pour l'est du Canada, et doit repartir incessamment avec ce monsieur pour visiter les principales villes de la province dans l'intérêt de leur commerce.

LE RESULTAT

Dé 30 ans d'expérience,—

L'emploi des meilleurs matériaux,—

L'emploi d'ouvriers experts,—

Des manufactures modernes,—

L'introduction du meilleur blanc de plomb dans le monde — **le véritable B. B. de Brandram** — dans une peinture liquide—

Est la production de la

Peinture Liquide Anchor.**HENDERSON & POTTS**

Etablis en 1874.

Montréal et Halifax.

**MARCHES ETRANGERS****BELGIQUE**

Le marché fait preuve d'une bonne activité. Les usines travaillent à l'exécution des commandes acquises et voient avec plaisir les propositions nouvelles leur arriver en rangs plus compacts et plus nombreux.

La production de fontes pour le mois de juillet dernier a été de 108,624 tonnes contre 93,465 tonnes en 1902. La statistique pour les sept premiers mois de l'année courante s'élève aux chiffres de 753,115 tonnes contre 591,208 tonnes pour la même période correspondante de 1902. Cette augmentation porte sur la fonte à acier 126,023 tonnes et sur celle de puddlage 36,090 tonnes; quant à celle de moulage, la production est inférieure de 206 tonnes pour les sept premiers mois de 1903 comparativement à 1902. Pour le mois dernier, elle est en diminution de 2946 tonnes sur juillet 1902.

On annonce, pour le 26 de ce mois, une adjudication par les chemins de fer de l'Etat de 45 barrières roulantes en fer avec poteaux métalliques; de 200 chassis et 600 supports pour la manoeuvre des passages à niveau, ainsi que celle de deux ponts à peser les locomotives et les wagons.

FRANCE

On constate sur le marché à la consom-

mation de la place de Paris la continuation du calme qui s'est marqué depuis longtemps déjà. On cote les fers marchands de 15,75 à 16,50 fr avec 17 à 17,50 fr pour les poutrelles et 19 à 20 fr pour les tôles.

Dans les Ardennes, c'est également le statu quo que nous constatons. On donne comme base 15,25 à 15,50; les petits fers ont bonne allure.

En Meurthe-et-Moselle, la situation est bonne pour les aciéries. La plupart d'entre elles travaillent à pleine allure et ont un carnet de commandes bien garni. Les cours se maintiennent à leur précédent niveau: 15 fr les fers marchands No. 2, 16,50 fr les fers spéciaux, 18 fr/les feuillets, 20 fr les fils de fer no. 20, 22 à 22,50 fr les pointes no. 20 et 17 fr les tôles d'acier.

Nous avons une constatation analogue à faire pour ce qui concerne la Haute-Marne et spécialement les forges de cette région. Les fers sont maintenus par certaines de ces usines à 16,75 fr tandis que d'autres, moins bien pourvues de travail, traitent à 15,50 fr et même à 16,25.

Les pointeries, tréfileries et tôleries ont beaucoup à faire et les fabricants de machines agricoles sont unanimes à se déclarer satisfaits de la bonne marche des affaires.

Dans son ensemble, la situation des forges dans la région du Nord est incontestablement

tablement meilleure que l'année dernière, à cette époque. Les laminoirs reçoivent des courriers assez chargés, mais malheureusement les prix ne subissent aucune majoration.

Dans le Centre, les affaires restent languissantes.

ALLEMAGNE

Il ne s'est pas produit de grands changements dans l'allure du marché sidérurgique allemand.

Les produits finis continuent à avoir de nombreuses demandes principalement pour le pays; pour l'exportation des concessions très sérieuses sont faites en ce qui concerne les prix.

D'une manière générale les usines sont bien occupées et la moyenne des prix est rémunératrice.

MORTIER

Pour empêcher la pénétration de l'eau sous pression

Il arrive souvent que l'on ait des travaux à exécuter en présence d'eau courante ou s'écoulant sous pression, comme cela arrive dans les mines ou dans des caves situées au-dessous du niveau d'une nappe d'eau. Dans ces cas, le mortier de ciment, même à prise rapide, ne remplit pas le but, car il faut fermer presque instantanément et d'une façon sûre, des ouvertures par lesquelles, parfois, l'eau s'écoule sous une pression de plusieurs atmosphères.

Dans ces cas particuliers, M. Staab propose l'emploi d'un mélange de ciment, de sable et de charbon de bois, que l'on mouille avec une solution de sel marin et de potasse. On prend 2 parties de ciment et 1 partie de sable, ou, s'il faut vaincre une forte pression d'eau, 3 parties de ciment et 1 partie de sable; on mélange à sec et ajoute de la poudre de charbon de bois, afin de faciliter l'adhérence du vernis à l'huile que l'on appliquera ultérieurement.

D'un autre côté, on fait dissoudre, dans 1000 parties d'eau, 17 parties de sel marin et ajoute 50 parties de lessive de potasse. L'eau ainsi chargée de sels est chauffée à 30°-40° C. et l'on mouille le mélange de ciment et de sable; la masse pâteuse qui en résulte doit être employée rapidement, car elle durcit très vite. S'il s'agit de revêtir un mur, on applique une couche de la masse sur une épaisseur de 1-3 de pouce environ; s'il s'agit de fermer de larges ouvertures par lesquelles l'eau s'écoule sous pression, on rétrécit cette ouverture en disposant la masse autour du bord et en s'approchant ainsi de plus en plus du milieu pour fermer ensuite le restant de l'ouverture par un bouchon plus fort, fait de la masse.

Il est nécessaire d'appliquer pendant un

peu de temps la masse contre l'ouverture, à l'aide d'une petite planchette.

A peine une minute après l'application, le durcissement est presque complet et la solidité et la résistance sont telles, que l'eau se fraie un chemin par les fentes de la maçonnerie et même à travers les briques, fait constaté lors d'une expérience sur un mur en briques.

La masse pourra, en outre, être avantageusement employée comme garniture pour fourneaux de mine vu qu'elle permet d'obtenir très rapidement une fermeture solide du fourneau, tout en supprimant l'emploi d'outils de bourrage [pions, etc.], qui n'est pas sans danger.

CONTRE LA POURRITURE DU BOIS

Si on met, dans un récipient de formes et de dimensions quelconques, un liquide dont le point d'ébullition est supérieur à 100° C., tel que l'huile lourde de goudron, des solutions salines, etc., et qu'on maintienne ce liquide à une température intermédiaire variant entre 100° et le point d'ébullition, celle-ci ne se produira pas, mais si on plonge dans ce liquide une pièce de bois, il se manifeste une agitation analogue à l'ébullition et produite par l'eau et la sève qui sont contenues dans les pores du bois, et qui sous l'action d'une température supérieure à 100°, se réduisent en vapeur en traversant le bain.

Si on laisse le bois immergé en maintenant une température constante, jusqu'à ce que toute trace d'agitation ait disparu, on obtient, comme résultat, que toute l'eau qui se trouve dans les pores du bois est expulsée, à l'exception d'une très faible quantité qui, se trouvant sous forme de vapeur, ne représente guère que la 1700^e partie du poids primitif de l'eau contenue; l'air présent dans les pores est également expulsé.

Si on laisse refroidir le liquide, cette vapeur se condense en formant un vide qui se trouve immédiatement comblé par l'introduction, dans les pores, du liquide du bain, sous l'action de la pression atmosphérique. De cette façon, le bois se trouve complètement imbibé de la matière du bain, quelles que soient sa forme, ses proportions et la compacité de son tissu.

Jusqu'ici le procédé ne diffère guère d'autres méthodes employées depuis longtemps en France, en Belgique et aux Etats-Unis; on peut faire observer également que, pour atteindre l'effet cherché, il n'est pas nécessaire de recourir à l'emploi des huiles lourdes de goudron. Toutefois, celles-ci ont l'avantage de laisser à la surface des pièces préparées, une sorte de vernis qui contribue à les protéger contre la moisissure, les vers, l'humidité et la combustion lente.

Voici la suite de la description: le même phénomène de pénétration se produit aussi dans le cas où, sans laisser le bois refroidir dans le bain, on l'en sort pour le plonger immédiatement dans un bain froid de même nature que le précédent, ou d'une nature différente. Ce point est très important, parce qu'il permet d'employer, comme liquide d'absorption, des matières ayant un point d'ébullition inférieur à 100°, et différent sous ce rapport, du premier bain qui doit être composé d'un liquide à point d'ébullition supérieur à 100°.

Si, au lieu d'un bain froid de nature homogène, on avait deux liquides de densités différentes séparés en deux couches, on pourrait, avec des précautions convenables, immerger le bois successivement dans chacun des liquides, de manière à pouvoir y faire pénétrer des quantités données de chacun d'eux. Ces liquides sont de l'huile lourde de goudron et une solution de chlorure de zinc de 2° à 4° Baumé. Le premier, qui est plus dense, reste au fond du vase, et le second est au-dessus. Si on plonge d'abord le bois dans une solution saline, elle pénètre jusqu'au fond des pores, et si on termine par l'absorption de l'huile lourde, celle-ci forme une couche pour ainsi dire superficielle qui s'oppose au lavage de la solution saline intérieure, aussi bien qu'à la pénétration de l'humidité.

Si ce principe n'a rien de bien nouveau, il est tout au moins appliqué sous forme ingénieuse et propre à produire des effets avantageux.

On a fait de nombreuses expériences avec toutes espèces d'essences de bois, même de chêne très dur. Dans la préparation de traverses en chêne, pour le chemin de fer du Nord de Milan, on a constaté que les pièces étant soumises à la température de 100°, dans un bain d'huile lourde de goudron pendant quatre heures, perdaient 6 à 7 pour cent de leur poids, représenté par l'eau et des substances albumineuses et qu'elles absorbaient, en huile lourde, et en chlorure de zinc, de quoi présenter une augmentation de 2 à 3 pour cent sur le poids naturel primitif. Il s'agissait de chêne coupé depuis plus d'un an et d'une densité de 1,04 à 1,07.

Ce système présente l'avantage de permettre l'absorption des liquides antiseptiques sans aucune déformation des éléments constitutifs du bois, d'autant plus que l'opération s'accomplit toute entière dans des vases ouverts.

Un autre avantage est la plus grande résistance du bois à la traction, à la flexion et à l'extraction des pièces métalliques, telles que clous, crampons.

Cette méthode est d'ailleurs simple, peu coûteuse, facile à contrôler, et paraît devoir se répandre dans l'industrie.

ARMES et MUNITIONS

Produits de la plus haute qualité
Prix les plus bas

Poudre semi-sans fumée **KINGS**

Poudre sans fumée **KINGS**

STOCK COMPLET DE
CARTOUCHES
CHARGÉES
de **PETERS**

Appropriés au climat.

- "LEAGUE" POUDRE NOIRE
- "REFEREE" POUDRE SEMI-SANS FUMÉE
- "IDEAL" POUDRE SANS FUMÉE

VOUS EN AVEZ BESOIN
NOUS NE LES CONSERVANS PAS
NOUS LES VENDONS!

LES TIREURS N'EN VEULANT PAS D'AUTRES

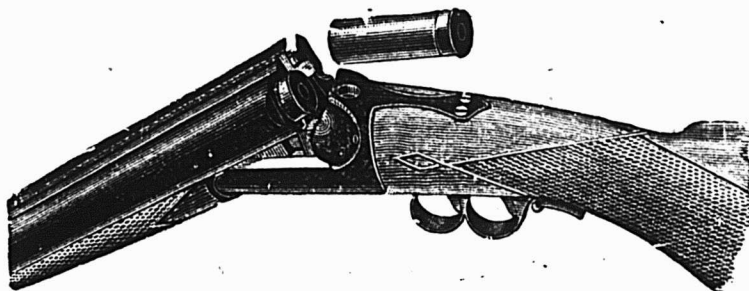

L'Idéal (St. ETIENNE)

LE SEUL

Fusil à deux coups à percus-
sion centrale.

La plus haute qualité et le méil-
leur fusil pour tous les
besoins, sur le
Marché

VOTRE VENTE
DE
CARTOUCHES
A-T-ELLE LAN-
GUI? S'IL EN EST
AINSI, RENDEZ-LA
PAYANTE MAINTE-
NANT. METTEZ EN
STOCK les CARTOUCHES
PETERS

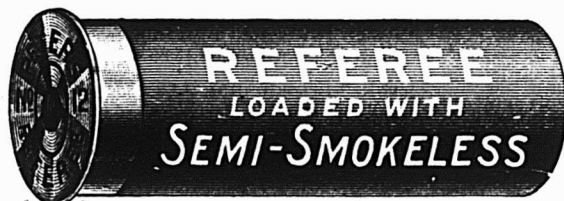

Amorces Peters
Tir Sûr.

Bourres Peters
Parfaites

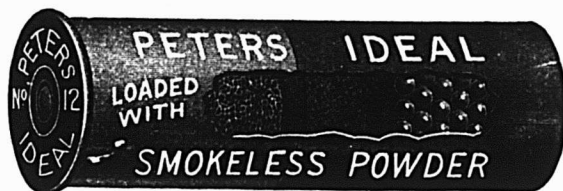

RAP ELEZ-VOUS
QUE LES CARTOUCHES
METALLIQUES PETERS
SONT CHARGÉES
A POUDRE SEMI-
SANS FUMÉE
NON-CORROSIVE.

GRANDE
VARIÉTÉ

DE
Fusils et de Carabines

A TOUS PRIX

Essayez notre Département de Commandes par la Malle
ce l a vous paiera.

COMMANDEES AVANT MIDI; EXPEDIEES AVANT LE SOIR.

Vous obtenez de **meilleurs profits**
Nos clients de meilleurs produits
Nous tenons des qualités moins
chères de munitions, mais
celles de Peters sont
les
meilleures.

ELLES NE
COUTENT PAS
PLUS CHER
QUE CELLES
CHARGÉES A
POUDRE
NOIRE.



Nos Catalogues d'Articles de Sports
SUR DEMANDE.

Elles sont
Up-to-Date.
Envoyez-
nous votre
commande
maintenant.

The CANADA HARDWARE CO., Limited

Salle de Vente:
10 rue DeBroselos
(Près St. Sulpice.)

MONTREAL.

Entrepot :
43-45 rue des Communes

FORCE MOTRICE

Les fameuses cataractes du Zambèze, les Victoria Falls, que Livingstone fut le premier homme civilisé à contempler, vont bientôt avoir le sort de celles du Niagara et seront tournées au profit de l'humanité. Un syndicat s'est déjà formé pour leur exploitation, et l'on calcule que la nouvelle compagnie sera à même que la nouvelle compagnie ofgowknppjj de fournir de la force motrice en quantité presque illimitée dans quinze ans d'ici. Nous disons une quantité presque illimitée, car l'on sait que le Niagara peut fournir une force motrice d'un million de chevaux, mais le Niagara ne tombe que d'une hauteur de 150 et quelques pieds, tandis que le saut des Victoria Falls, est de 450 pieds environ. La largeur de la cataracte du Niagara n'est que de 2500 pieds, au lieu des 5000 pieds que mesure celle du Zambèze.

Actuellement, le fait qu'en Amérique tramways d'Oakland, Californie, sont actionnés par de l'énergie produite par les chutes du Yuba, situées à cent et quelques milles de distance, fait espérer aux promoteurs qu'il leur sera possible, en perfectionnant encore les méthodes et le matériel, de distribuer de l'énergie à une distance encore plus grande et de fournir ainsi aux besoins d'éclairage des villes, aujourd'hui naissantes et qui peut-être demain seront de grands centres, de Bulawayo, Salisbury et Qwels, d'actionner les batteries de pilons des mines d'or, de fournir l'électricité aux télégraphes, téléphones, tramways, etc., et ce à des prix très réduits.

Les machines employées pour la captation et la transformation de la force seront probablement analogues à celles employées au Niagara, et la compagnie aurait, paraît-il, ouvert des pourparlers avec la célèbre maison américaine de Westinghouse and Co. Les promoteurs de la compagnie pensent pouvoir être à même de distribuer l'énergie ainsi générée dans un rayon de 100 milles, et l'un de ses premiers clients sera probablement la première section du trans-africain de Cape-Town au Caire, dont la construction est déjà assez avancée. Dans le voisinage des cataractes se trouvent des mines de cuivre, les plus riches du monde, dit-on, ainsi que d'immenses forêts de bois de teck qui n'attendent pour être exploitées que l'ouverture du pays au chemin de fer; le bassin houillier de Wankie, couvrant une superficie de plus de mille kilomètres carrés, pourra alors être mis en exploitation et viendra ajouter son contingent de pain de l'industrie, que les mines d'Europe et d'Amérique, qui commencent à donner des signes d'épuisement, ne seront peut-être plus à même de fournir avec une abondance suffisante.

LES EMPLOIS DU LIÈGE

Nous avons maintes fois signalé de nouveaux emplois du liège. Grâce à l'industrie des agglomérés qui permettent d'obtenir des pièces de toutes dimensions, ils se sont infiniment multipliés; par des procédés divers de fabrication, on en obtient aujourd'hui les objets les plus inattendus. On en fait par exemple des couronnes destinées à remplacer les bandages pneumatiques en caoutchouc des automobiles, et ils sont assez solides pour supporter des véhicules de tous poids; d'autre part, ils présentent, dit-on, une élasticité très suffisante et boivent aussi l'obstacle! Si ces bandages entrent dans la pratique, ce sera un grand bienfait, car on sait ce que l'automobilisme dépense de caoutchouc, ce produit devenu si précieux; la chose sera aussi singulièrement appréciée par les automobilistes, qui n'auront plus à redouter le moindre clou, le morceau de verre cassé ou l'éclat de silex, causes de pannes continuelles.

Fait curieux, dit le "Cosmos", les agglomérés servent aujourd'hui à faire les bouchons qui, jusque-là, étaient taillés dans un même morceau de liège; cette industrie vise surtout les bouchons à champagne, pour lesquels il fallait des feuilles de liège d'épaisseur exceptionnelle.

Les débris de liège sont préalablement réduits en poudre sous des meules, puis cette poudre, additionnée de nitrocellulose, est moulée à la presse hydraulique et sous forte pression en forme de plaques, dans lesquelles on découpe des morceaux que l'on imprègne de collodion dissous dans l'acétone pure. Après séchage, dans une étuve chauffée à la vapeur, les morceaux sont tournés en cylindres et une chape en liège naturel est rapportée et collée sur la face supérieure du bouchon de manière que celui-ci puisse résister à la pression des ficelles et fils de fer devant assurer son maintien sur le goulot de la bouteille et former le champignon. Un kilogramme de pâte, contenant cinq parties et demie de poudre de liège pour dix parties de dissolution de nitrocellulose dans l'acétone revient à 12 fr. (\$2.40) et fournit la matière de 350 bouchons.

Les nombreux voyageurs de la maison J. Arthur Paquet sont actuellement sur la route avec les échantillons de chapeaux pour le printemps 1904; ils ont en mains les plus hautes nouveautés en produits anglais, américains et canadiens; le choix des formes est plus varié que jamais, les valeurs sont superbes et les prix corrects.

Messieurs les marchands ne sauraient faire mieux que d'attendre la visite des représentants de cette importante maison avant de placer leur commande d'importation.

Moyen de rafraîchir les vieux meubles.

Les plus beaux meubles finissent par se couvrir de poussière et par paraître vieux; les ménagères soigneuses s'efforcent de combattre les ravages du temps et de la poussière en ce qui concerne leurs fauteuils et leurs tables. Les meubles et les lambris de chêne prennent, avec le temps, un aspect grisâtre qu'on fait disparaître au moment du nettoyage annuel de la maison en les lavant avec de la bière chaude. Pour leur donner un beau brillant, on les frotte avec un mélange de 2 pintes et 1-2 de bière qu'on fait bouillir avec une cuillère à soupe de sucre et un morceau de cire gros comme une noix. Lorsque les meubles sont secs on les frotte avec une peau de chamois ou un morceau de flanelle. Si les meubles sont en chêne ou en noyer, et sont infestés par des insectes qui percent des trous dans le bois et le font tomber en poussière, on arrête leurs ravages en saturant le bois de créosote et en ne le laissant pas sécher de quelques jours.

Si les meubles sont trop sales, il faut les laver avec de l'eau et du vinaigre en quantités égales avec un morceau de flanelle propre et un peu d'huile de lin avant d'employer tout autre liquide ou poli. Lorsqu'une table porte une marque ronde faite par un plat trop chaud, il faut frotter avec de l'huile à brûler et de la flanelle, ensuite avec un morceau de drap légèrement imbibé d'esprit-de-vin; on enlève les taches en les frottant avec un morceau de flanelle et de l'essence de térébenthine et en renouvelant l'opération s'il est nécessaire.

Machineries pour buanderies

Si vous voulez entreprendre l'industrie du blanchissage dans les meilleures conditions de succès, demandez le Guide du Blanchissage (gratuit) ainsi que la liste de prix de la machinerie perfectionnée—ce qu'il y a de mieux au monde dans cette ligne—fabriquée par la Troy Laundry Machinery Co. de Troy, N. Y.

Les Injecteurs automatiques "Penberthy" représentent le dernier mot du progrès mécanique. Il serait superflu d'en dire davantage.

La Penberthy Injector Co. Limited de Windsor, Ont., qui fabrique ces injecteurs accuse des commandes nombreuses en faveur de ces appareils ainsi que des godets à huile et à graisse, "gages" à eau, etc.

Personnel

M. A. C. Leslie, de MM. A. C. Leslie & Co., est de retour à Montréal après avoir fait un voyage d'affaires sur les côtes du Pacifique.

Parlez de succès dans vos annonces. ignorez vos concurrents et faites en sorte que les produits que vous offrez en vente soient d'un intérêt vital pour la classe de clients à laquelle vous les destinez.

Entretien de la chaussure de chasse

Très souvent, l'on se sert de l'huile de poisson pour graisser la chaussure; à notre avis, aucune substance ne répond moins à ce but, car si, en général, nulle graisse liquide n'est propre à rendre le cuir imperméable pour longtemps, l'huile de poisson a, par-dessus le marché, la mauvaise propriété de sécher peu à peu, et par conséquent, de rendre le cuir plus cassant qu'il n'était avant le graissage. Le saindoux est bien préférable, car il donne au cuir, on seulement de la souplesse mais encore il le rend imperméable à l'eau.

Pendant les grandes chaleurs, on peut mélanger au saindoux un huitième de suif fondu et on étend le tout à l'état liquide, c'est-à-dire chaud, mais pas assez pour que le doigt ne puisse supporter la chaleur.

Avant de graisser la chaussure, dit le "Moniteur de la Cordonnerie", nous conseillons de la mouiller afin de gonfler le cuir, et pour que les pores, bien ouverts, absorbent le saindoux. Il faut enduire le cuir trois ou quatre fois de la graisse liquide et enfin essuyer avec un chiffon celle qui est en excès. On a ainsi une chaussure souple et parfaitement imperméable.

Auges et Abreuvoirs en acier

M. Wilber S. Gordon, de Tweed, Ont., a réussi à obtenir un brevet pour son auge en acier pour porcherie, ainsi que pour son abreuvoir en acier. Ce sont de très beaux articles, quelque chose dont chaque fermier a besoin. Il y a longtemps qu'existe cette demande en faveur d'une auge pour l'élevage du porc, mais qui soit pratiquement indestructible et ne puisse pas être rongée. M. Gordon a réussi à fabriquer une auge qui répond entièrement à ce besoin, en employant à sa fabrication d'épaisse tôles à boudoirs roulées en demi-cercles avec les bords solidement terminés avec du tuyau fendu 3-8 et martelé. Cela donne à l'appareil une finition arrondie, laquelle les porcs sont impuissants à détruire. Des barres transversales de 12 en 12 pouces empêchent les porcs de se masser et de gaspiller de la nourriture. Il fabrique également un abreuvoir du même modèle en trois grandeurs, de la contenance de 10 gallons, 12 gallons et 15 gallons au pied. C'est un article très demandé et de bonne vente. Les réservoirs et auges sont garantis à l'épreuve de la gelée et étanches, à l'épreuve du petit lait. Ils sont pratiquement indestructibles, et, avec du soin, ils dureront la vie entière. Ces réservoirs et auges sont de première classe sous tous les rapports, sont peints avec soin, noirs à l'extérieur et bleu foncé à l'intérieur. Ce sont des articles de bonne vente et les marchands feront bien de s'assurer une agence.

Ne laissez pas votre commerce mourir d'inanition. Annoncez!

LES RESERVES FORESTIERES DES ETATS-UNIS.

L'histoire forestière des Etats-Unis est remarquable par son développement rapide. La première période est celle du déboisement et s'étend jusqu'à ces dernières années. Inépuisables, en apparence, les forêts y sont traitées sans merci. Depuis quelque quinze ans, s'est ouverte une seconde phase, une ère de sylviculture et de reboisement. Et déjà la grande Confédération a pris la tête du mouvement forestier et offre, aujourd'hui à l'Europe, un exemple de prévoyance nationale.

Avant l'intervention de l'homme, la plus grande partie des Etats-Unis était couverte de forêts.

A l'Ouest, toute la chaîne côtière du Pacifique, au nord du 30° de latitude nord, les chaînes de la Nevada et des Cascades; le groupe des montagnes Rocheuses et une partie des hauts plateaux du Colorado et de l'Arizona; tout le territoire à l'est du Mississipi et une large bordure à l'ouest de ce fleuve et du Missouri, devaient être autrefois abondamment boisés.

La surface boisée actuelle est estimée à environ 37 p. c. du territoire total et porte approximativement 28 milliards de mètres cubes de bois sur pied. D'autre part, la consommation totale s'élevait à

Plus Nous Voyons

Nos Fournaises en Opération

plus positivement nous sommes convaincus que ce sont les meilleures sur le marché. Qui-conque en installe une en devient enthousiaste également. On a pleine confiance dans les Fournaises à Eau Chaude

"BRIGHT IDEA"

"OXFORD"

et **"DORIC"**

pour répondre à tous les besoins du chauffage d'une bâtisse. Qu'elles répondent amplement et d'une façon satisfaisante à ce qu'on exige d'elles, les lettres de félicitations et les répétitions d'ordres que nous recevons constamment en font foi. Il est de votre intérêt d'en apprendre plus long au sujet de ces fournaises et il nous fera plaisir de vous fournir des informations complètes.

Ecrivez-nous à l'adresse la plus rapprochée de chez vous.

THE GURNEY FOUNDRY CO. Ltd.,
TORONTO, WINNIPEG, VANCOUVER

THE GURNEY-MASSEY CO. Ltd.,
MONTREAL

800 millions de mètres cubes, en 1898, et n'a cessé d'augmenter depuis lors. Si l'on ajoute à ce chiffre, les pertes énormes dues aux incendies annuels, on voit combien les forêts sont mises à contribution.

Déjà, les Indiens, dans l'intérêt de leurs chasses, avaient reculé vers l'est et vers l'ouest les limites de la grande steppe centrale. La colonisation européenne ne fit qu'accélérer le dépeuplement forestier.

Beaucoup de colons, en effet, préféraient l'action rapide du feu aux labeurs d'un long défrichement par le fer.

Mais c'est surtout avec l'abondance croissante de l'émigration, avec l'ouverture des régions du Far-West et la découverte des mines d'or que la hache et la torche maltraitèrent sans répit les richesses forestières des Etats-Unis. Parmi les résineux de l'Ouest, Indiens chasseurs, prospecteurs en quête de minéral précieux, mineurs négligents, éleveurs et pasteurs, colons imprévovants, plus récemment locomotives, enfin scieries et moulins à papier, causèrent des dommages incalculables.

Par contre, les tentatives individuelles de reboisement dans l'Est datent du commencement du XIXe siècle, et dès lors, preuve a été faite de la productivité du capital forestier.

Le mouvement général de protection

est cependant tout récent.

En 1891, le Congrès déclarait propriété nationale une surface de 9858 km². Depuis lors la progression a été rapide.

Etats successifs du domaine forestier aux Etats-Unis [En kilomètres carrés].

1891..	9,858
1892..	20,307
1893..	65,835
1897..	140,078
1898..	162,816
1899..	175,965
1900..	183,747

Le but de ces réserves est double. Il s'agit, d'abord, d'enrayer la ruine totale des régions forestières, d'une partie très importante du domaine national.

La destruction des merveilleuses forêts millénaires du massif Olympique et de la chaîne des Cascades serait une perte irréparable. Puis, il faut protéger les sources des principaux cours d'eau et leur assurer un certain régime.

C'est ainsi que la mise en réserve des forêts de la Sierra Nevada sauvegarde la vallée du San Joaquino.

Toute une série de réserves échelonnées sur le versant atlantique de la Cordillère, depuis le Canada jusqu'au Texas, protègent les eaux de tête de nombreuses rivières des Prairies, telles que le Missouri, le Yellowstone, la Chayenne, l'Arkansas et même le Rio Grande. D'autres

régularisent les fleuves du Désert, la Colombie avec la rivière du Serpent, le Colorado et le Rio Gila.

A côté des questions d'irrigation, si importantes pour la région des prairies, s'impose le problème de la conservation des montagnes et celui des inondations.

Aussi bien, ne sont-ce pas là des aspects de cette vaste entreprise nationale que l'on puisse dédaigner, comme le prouvent les chiffres publiés dans le rapport sur les réserves apalachiennes.

Le total des dommages causés par les inondations dans cette seule région s'élève, pour l'année 1901, à 54 millions de francs, somme qui eût suffi à racheter tout le territoire proposé comme réserve.

L'on a tenté de se rendre un compte approximatif du capital commun que l'on sauvegardait ainsi et des richesses que l'on avait perdues sans aucun profit. A ces études se sont attachés les départements de l'Agriculture et de l'Intérieur.

Qu'il nous soit permis à ce propos, de faire remarquer, en manière de parenthèse, que les forêts des Etats-Unis relèvent à la fois de trois administrations.

A l'administration des Domaines incombe la police des forêts publiques, tandis que le Service géologique, relevant aussi du département de l'Intérieur, est chargé de l'exploration et de l'étude des territoires réservés.

Demandez notre **Catalogue Français** et vous aurez des preuves abondantes et concluantes que le : : : :

Gaz Siche

est le plus parfait de tous les systèmes d'Eclairage à l'Acétylène. **LE PLUS SUR.**

LE PLUS ECONOMIQUE

GEO. H. MAURER, Concessionnaire pour les Provinces de Québec et Maritimes.

SALLE D'ECHANTILLONS ET BUREAUX :

141b RUE BLEURY, MONTREAL.

TELEPHONE MAIN 4021.

Le département de l'Agriculture, par son Bureau forestier, outre l'étude approfondie de tous les problèmes forestiers et l'exploitation pour l'Etat ou les particuliers, est chargé d'une mission analogue à celle du Service géologique. Cette dispersion des services et l'incertitude résultant dans les attributions est un vice d'organisation. Et l'on peut s'étonner de ne pas trouver ici un corps homogène analogue au corps forestier français.

L'étude si délicate de l'aménagement et du traitement des forêts tant domaniales que privées, a été entreprise par le département de l'Agriculture. Tâche immense, si l'on considère que les bois des particuliers couvrent une surface de 809,400 km², soit plus de quatre fois l'ensemble des réserves; et, surtout, si on a égard à la diversité des conditions physiques et des types de forêts que l'on rencontre dans l'étendue de la confédération.

Sur les difficultés naturelles viennent se greffer encore des complications économiques telles que la question des impôts. Ceux-ci pèsent si lourdement sur les biens forestiers qu'ils enlèvent tout profit aux particuliers. L'on a vu plus d'une fois les petits propriétaires raser ou incendier leurs bois pour en finir avec des taxes excessives.

Un autre problème à l'étude est celui

du pâturage en forêt. Il a fait l'objet de recherches et de mémoires de la part des trois services intéressés.

De vastes étendues, placées dans des conditions spéciales, ont été mises en défens. Mais, dans la majorité des cas, il a paru plus sage de permettre le pâturage, en le soumettant à une rigoureuse réglementation.

Enfin, la très importante question des incendies réclamait l'attention immédiate des autorités. Ici encore, le Service Géologique et le Bureau Forestier ont coopéré, le premier par l'étude spéciale de chacune des réserves, le second par un travail synthétique qu'il a entrepris depuis quelques années.

Dans ce travail, l'origine et les modes de propagation, les effets et la classification des incendies dans leurs relations avec la qualité des forêts, l'époque de l'année, le climat, le sol et les autres circonstances physiques, les moyens de prévention et de lutte sont l'objet d'observations incessantes, de discussions critiques et de statistiques bien informées.

La totalité des réserves actuelles est située dans la région occidentale que A. Engler nomme région des conifères du Pacifique.

D'après ce savant, on peut subdiviser cette moitié du continent nord-américain de la façon suivante:

1. Province du Pacifique.

A.—District du nord] [a] Chaînes côtières. [b] Chaînes des Cascades.

B.—District du sud: [c] Chaînes côtières de la Californie. [d] Chaînes de la Nevada.

2. Province des montagnes Rocheuses.

A.—District du nord. — B. District du sud.

3. Provinces des prairies, steppes et déserts salés.

Les chaînes côtières du Pacifique nord, en général, de faible altitude, se relèvent vers le sud, entre le Sacramento et l'océan, et forment, au nord, le massif volcanique des monts Olympiques, aujourd'hui réservés.

Grâce aux abondantes condensations des vents marins, ces montagnes, au climat très uniforme et des plus humides, portent les forêts résineuses les plus majestueuses et les plus denses de toute la région. Au-dessus de 1000 mètres, cependant, la futaie s'appauvrit peu à peu, le bois sur pied y est évalué à 1450 stères à l'hectare. La diversité des essences y est remarquable; les sous-bois y est impenétrable, la couverture et l'humus très abondants. Les incendies ont exercé ici de grands ravages, mais l'exploitation y est nulle, grâce, peut-être, au défaut de rivières flottables.

A l'intérieur de cette bande montagneuse se présente la chaîne des Casca-

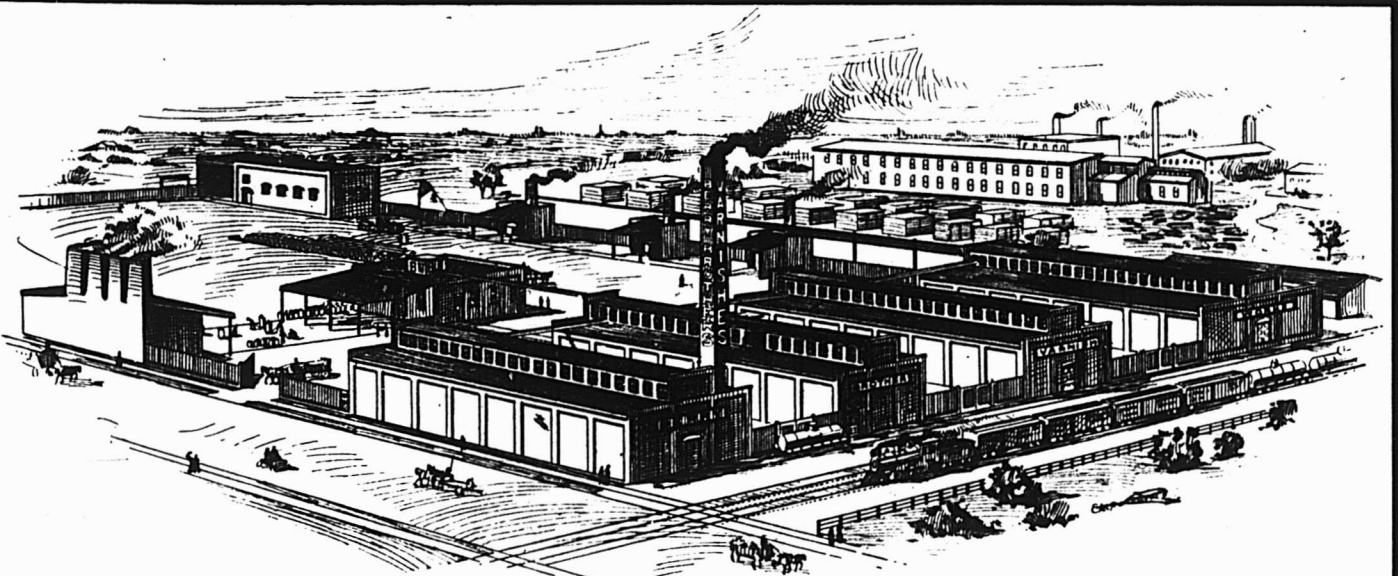

Il y a près d'un Demi Siècle

que nous avons commencé à fabriquer du vernis. Durant cette période, nous avons acquis la connaissance non seulement de la fabrication du vernis, mais encore des besoins variés des consommateurs de vernis, connaissances que seul le temps peut donner; nous avons appris également comment répondre avec succès à tous les besoins de vernis.

Notre expérience appartient à ceux qui emploient et vendent les vernis **Berry Brothers**. Les produits les plus faciles à vendre, les produits les plus sûrs et les plus dignes de confiance à employer. Ecrivez pour le catalogue.

BERRY BROTHERS, Limited

WALKERVILLE, ONT.

Manufacturiers de tous les grades de **VERNIS** pour tous les usages connus.

des, s'étendant du 41° au 49° de Lat. N., avec un axe cristallin à 2000 ou 25000 m. Elle s'épanouit, au sud, en un plateau de 3 à 16 km de largeur, dont les longues pentes occidentales se décomposent en un système de contreforts aux crêtes étroites, tandis que le versant oriental surplombe, comme une muraille, la grande plaine intérieure. Vers le nord, la chaîne se résout en un système de ramifications hérissées de pics et séparées par de profondes vallées.

Par-dessus les crêtes basses de la côte, et aux altitudes correspondantes à ces crêtes, les Cascades reçoivent encore une précipitation considérable, tandis que les zones inférieures et les flancs orientaux sont semi-arides. Il résulte de là une distribution des forêts en zones d'altitudes et de précipitations croissantes.

Sur les pentes inférieures semi-arides dominent les forêts claires de *Pinus ponderosa* [pin jaune]. A ce type succèdent, vers le haut, d'antiques et merveilleuses futaies de *Pseudo-Tsuga* et de *Tsuga*, conservant le caractère de la végétation côtière, mais non son exubérance. Les zones subalpines de *Tsuga Pattonii* et de *Pinus Murrayana* se terminent en prés-bois de ce dernier type, aux limites de la végétation forestière, vers 2100 m à l'ouest et 2200 m à l'est. Sur les flancs orientaux, *Pinus ponderosa* ou pin jaune joue un rôle plus important et cède peu

à peu la place au pin de Murray et à un sapin subalpin constituant des forêts claires.

La Sierra Nevada, qui fait suite à la chaîne des Cascades au sud de la Klamath, est plus élevée qu'elle et atteint, en certains points, 4500 m. Elle est séparée du Pacifique par la bande côtière et la large vallée du San Joaquino. La chaîne tombe d'une façon régulière dans le grand plateau désertique de la Nevada tandis qu'à l'ouest elle se creuse de profondes vallées sculptées dans le granite et les ardoises.

De la plaine du San Joaquino, on s'élève graduellement jusqu'aux pentes principales, par une série d'avant-monts aux larges vallées. Tout le pays en dessous de 1000 m d'altitude est couvert de chaparrals ou maquis parsemés de chênes et de pins buissonnants.

A la brousse succède une zone de clairière forêt au sous-bois rare et à l'humus mince.

Le pin jaune, qui, vers le bas, donne la note au paysage, se mêle bientôt à *Pinus Lambertiana* et *Jeffreyana*, à *Pseudotsuga taxifolia* et à d'autres essences. C'est la zone optimum au point de vue commercial. Au delà de 2500 m., la futaie s'éclaircit et change de composition pour laisser place à des essences de qualité inférieure telles que *Pinus Murrayana albicaulis* et *monticola*. Les prés-

bois subalpins atteignent 3200 m environ. Puis vient la zone alpine, faite de rochers et de rares prairies. Vers le milieu du XIXe siècle, les mines d'or étaient ici en pleine activité. Aujourd'hui, elles sont complètement abandonnées, après avoir mis largement à contribution les forêts de la zone moyenne. Le pâturage a pris leur place et cause de grands dommages aux forêts renaissantes. C'est dans les réserves de la Nevada que l'on trouve les derniers exemplaires du *Sequoia gigantea*.

Un petit groupe de réserves couvre les montagnes côtières de la Californie du Sud, qui se dressent, comme un écran, entre l'océan et le désert. C'est un petit massif hétérogène de montagnes et de plateaux d'altitude variable, au climat aride. Les faibles précipitations que recueillent les pentes au delà de 1800 m suffisent à quelques forêts très claires de *Pinus ponderosa* et *Lambertiana*. Aux altitudes supérieures, la végétation prend un faciès rabougri, sans valeur commerciale, mais d'une grande importance pour la protection des pentes et du régime hydrographique.

Le district nord des montagnes Rocheuses s'étend entre la frontière canadienne, les steppes du haut Missouri et du Wyoming et les plateaux arides du Grand Lac Salé et de l'Orégon. C'est une région d'un relief très compliqué, d'une

Empire Machine & Metal Stamping Co. Limited,
1012 YONGE STREET, TORONTO.



EXPERTS EN ETAMPAGE DE METAUX

DE TOUTE DESCRIPTION.

Nous transformons tous les genres de Toles d'acier, Laiton, Aluminium, sous toutes les formes.

Chaines patentées d'attelles de colliers de Roy Dodson.

Si vous avez du trouble avec des Pièces fondues d'aucune sorte, envoyez-nous vos échantillons, et nous vous cotons des prix sur ces mêmes pièces étampées sur acier et qui seront plus solides, plus légères et à meilleur marché.

FOURNITURES pour **GORDONNIERS**

Ce département est sous la direction de M. OVILA POIRIER un expert reconnu dans sa ligne.

MALLES, VALISES, SACOCHES

EN TOUS GENRES

Assortiment Complet.

EMPEIGNES, GUETRES, JAMBIERES, Etc.

Ce département est sous la direction d'un expert renommé: M. TELESPHORE AUGER.

Garnitures de Harnais, Cuirs à Harnais, Outils et Fournitures de Selliers. Cuirs Fins et Cuirs Domestiques.

La qualité de nos marchandises et la correction de nos prix Commandent l'attention des bons acheteurs.

Hector Lamontagne

292 RUE SAINT-PAUL

Et 133 rue des Commissaires, MONTREAL.

ARMES DE CHASSE

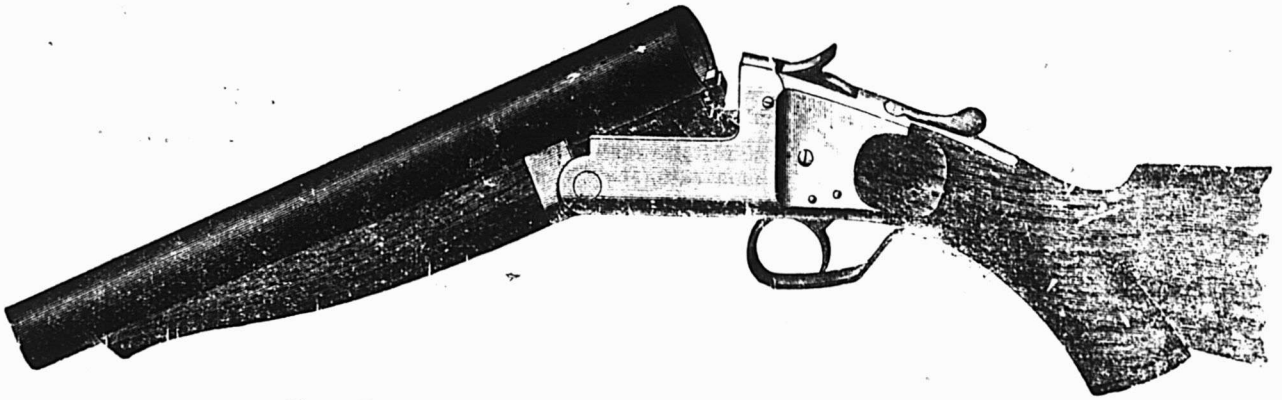

CARABINES WINCHESTER

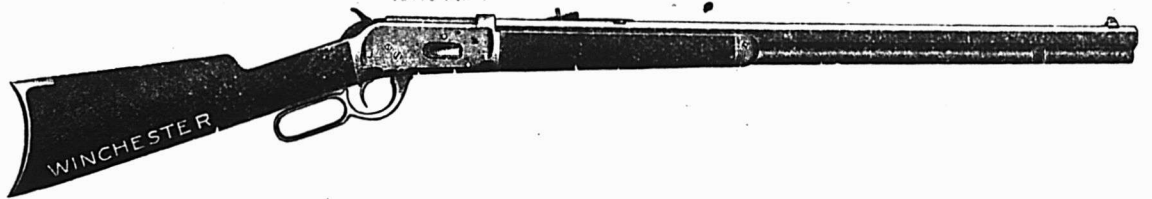

DES MEILLEURES MANUFACTURES

Munitions en tous genres

Nous invitons nos clients à venir examiner cette ligne qui plaira sûrement à leur clientèle et laissera un bon profit au détailleur.

L. H. HEBERT

Ferronnerie et Quincailleries en Gros

297-299 Rue St-Paul, MONTREAL.



grandeur sévère et d'un climat rigoureux, région granitique et volcanique, où les mouvements tectoniques internes et superficiels, travaillés encore par l'érosion glaciaire, ont fini par déterminer un modelé d'une extrême complexité. La chaîne cristalline centrale, courant du nord-nord-ouest au sud-sud-est, est flanquée des deux côtés de nombreuses crêtes secondaires très ramifiées. Le sol granitique, volcanique ou glaciaire, très mince partout, est impropre à l'agriculture.

Des forêts résineuses couvrent les flancs abruptes des montagnes depuis moins de 1000 m jusqu'à 3500 m. Grâce à l'abondance des précipitations, c'est, par excellence, une contrée forestière. Elle serait revêtue d'un manteau continu de bois, si les incendies n'avaient exercé leurs ravages habituels. On trouve cinq réserves étendues. Bitterroot et Priestriver protègent les têtes des tribulaires importants de la Colombie. Les trois autres, Flathead, Lewis, Yellowstone, situées à l'ouest de la chaîne principale, régularisent le cours des affluents du Missouri.

Outre les jeunes futaies, souvent très denses, de moins de soixante-quinze ans et les futaies moyennes âgées de soixante-quinze à cent soixante-quinze ans, qui constituent les principales ressources de l'avenir, on y trouve encore des forêts

multiséculaires, au sous-bois clairsemé, au semis défectueux et à l'humus très épais.

Trois zones de valeur et de composition variées, se présentent ici. Les pentes inférieures à 800 m sont dominées surtout par les *Pinus ponderosa*, *Pseudotsuga taxifolia* [sapin rouge], *Abies grandis* [Silver Fir] et d'autres, et portent le bois le plus estimé et le plus exploité. Une zone moyenne entre 800 et 2000 m a encore de belles forêts de *Pinus Murrayana* et *monticola*, de *Larix occidentalis* [Western Larch], *Picea Engelmanni*, *Thuja plicata* [Pacific Arbor Vitæ], *Taxus brevifolia* [Pacific Yew], etc., etc. Ici, la valeur marchande a diminué, tant à cause de la qualité inférieure, des moindres dimensions et de l'état plus clair de la forêt, que des difficultés d'accès, de transport et de vie. La zone subalpine, jusqu'à 3000 m., sans grande valeur commerciale, comprend des essences inférieures, telles que *Pinus Murrayana*, *Abies lasiocarpa*, *Picea Engelmanni*, *Tsuga Pattonii*, *Pinus albicaulis* [White Bark Pine] et autres. Il y a peu de terrain au-dessus de la ligne des prés-bois.

Le massif méridional des montagnes Rocheuses, au sud de l'échancrure North Platte River-Great Salt Lake, doit être distinguée du district nord, en raison de son climat, de sa topographie et de sa

structure géologique. C'est une suite de plateaux ondulés, de 3000 à 4000 m d'altitude, coupés de profonds canyons et jouissant à la fois d'un climat très sec et très sévère. La précipitation, inférieure à 500 mm en moyenne, prend surtout la forme de neige. Les forêts du Colorado sont à la fois les plus endommagées et les plus lentes à se restaurer. Aujourd'hui, la prairie piquée de bois résineux d'étendue très variable, représente les débris d'une végétation forestière autrefois très prospère.

Sur les plateaux et les pentes élevées, *Abies lasiocarpa*, *Picea Engelmanni* avec *Populus tremuloïdes*, donnent le ton aux forêts. Plus bas, on trouve d'autres essences, principalement *Pseudotsuga*. Enfin, à la faveur des canyons, *Pinus ponderosa* s'avance le long des pentes basses jusqu'au coeur du massif.

Trois petites réserves, situées sur le versant oriental, protègent les sources de l'Arkansas et de la Platte. Deux autres s'étendent sur la partie ouest des plateaux qui dominent la White River. Quoique dépourvues d'intérêt commercial immédiat, elles sont susceptibles d'un grand intérêt économique dans l'avenir.

Le territoire désertique de l'Arizona est divisé en deux parties: un plateau de 2000 à 3000 m au nord-est et une plaine, à 1000 m plus bas, au sud-ouest. L'escarpement qui les sépare, et qui, dans le massif de San-Francisco, atteint 4000 m d'altitude, reçoit encore une précipitation de 400 à 500 mm et donne abri à une bande forestière de 20 à 80 km de large sur 320 km de long. La forêt, très claire, dépourvue de sous-bois et d'humus, est ca-

Nous
Prêtons absolu-
ment
sans intérêt.

ACHETEZ OU VOUS VOUDREZ

Une Propriété, Maison ou Ferme, et PAYEZ COMPTANT. Nous vous fournissons pour cela tout l'argent nécessaire.

Remboursable
dans 20 ans ou
moins.

ABSOLUMENT SANS INTERET

Profitez de notre offre également pour éteindre vos Hypothèques. Nous faisons déjà des affaires dans tout le Canada. Notre système a pour bases les meilleures garanties du calcul et de la finance. Notre mode d'opération est simple et honnête. Pour en obtenir des renseignements exacts écrivez ou demandez notre Pamphlet; adressez gratuitement sur demande.

Capital :
\$250,000
Payé.

Verret & Drolet, Agents,
104 rue St-Jean, Québec.

LA CIE DE PRET ET D'EPARGNE,

Tel. Bell Main 3394. A Responsabilité Limitée.

20 RUE ST-ALEXIS, MONTREAL, CANADA.

A. MILLETTE,
Sec.-Tré. et Gérant.

Pouvoir d'émettre
\$1,000,000
d'Actions.

GODENDARDS DE HAUTE QUALITE DE ATKINS SONT SUPERIEURS A TOUS LES AUTRES COMME ACIER, TREMPE, FABRICATION, FINI ET COUPE.

NOS SCIES GODENDARDS VICTOR A DENT TUTTLE ET A COUPE SEGMENTAIRE SONT LES FAVORITES DANS LES CAMPS.



E. C. ATKINS & CO.,

Leaders dans la fabrication de GODENDARDS, Scies à Main, Scies à Rubans, Scies circulaires, Scies à Couper le Fer, Scies à Raser, Scies à bois et petites Scies en tous genres.

Bureau principal et manufactures : INDIANAPOLIS, IND., U.S.A.

Ecrivez et demandez Catalogue et Prix

H. P. HUBBARD, Agent de vente pour le Canada. Bureau de Toronto : 30 Front St. East. Tel. Main 1895.

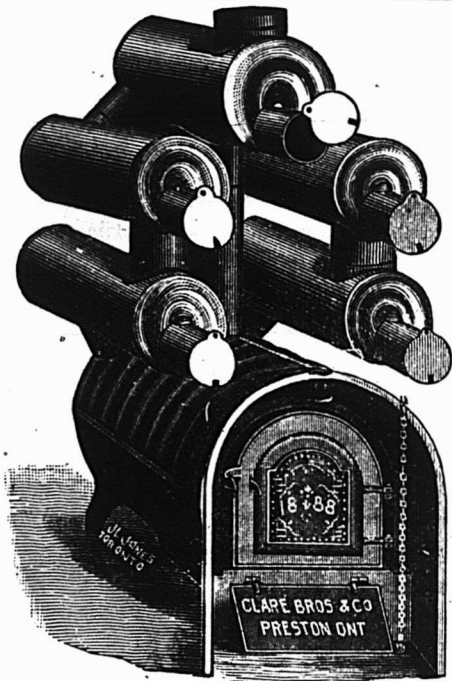

Nous manufacturons toutes sortes de

**Fournaises à Air Chaud
Bouilloires à Eau Chaude,
Fournaises, Poeles de Cuisine,
Ustensiles de Cuisine en fonte.**

CLARE BROS. & CO., PRESTON, ONT.

Agent de Montreal : F. P. DRAPER, 46 rue Waverly.

QUELQUES FAITS
AU SUJET DES
TORDEURS

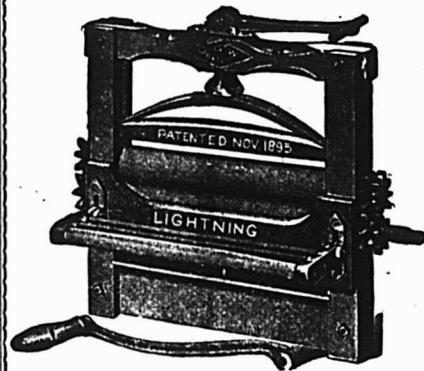

Un tordeur n'est pas un jouet : Il est construit pour accomplir un travail, et il doit être construit en conséquence. Le linge mouillé met à une rude épreuve le tordeur, de même que les rouleaux s'usent à cet usage.

Et le caoutchouc de pauvre qualité et mal soudé à la monture du rouleau est sans utilité.

Nos rouleaux sont vulcanisés directement après la monture du rouleau et nous n'employons que la meilleure qualité de caoutchouc.

Nous ne pouvons pas nous exposer à fabriquer un tordeur inférieur.

MM. LES MARCHANDS DE FER : essayez une commande d'essai chez nous.

**CANADIAN WRINGER & SPECIALTY CO
LIMITED**

105 à 111 Adelaide West, TORONTO.

CHASSE ET PECHE

Maisons de Campagne!!!

C'est maintenant le temps de faire vos arrangements pour la saison d'été. Pour **\$25.00** vous pouvez acheter un beau site pour une maison de campagne dans la REGION DES LACS dans le nord de la province de Québec au milieu des LAURENTIENS, 1500 pieds au-dessus du niveau de la mer.

LE CHEMIN DE FER

Le Grand Nord du Canada

est en voie d'ouvrir un nouveau pays : une heure et demie de MONTREAL, quatre heures de QUEBEC et d'OTTAWA, onze heures de TORONTO, Etc.

Pour plus amples détails, s'adresser à

**Rivieres,
Lacs et
Montagnes.**

Guy TOMBS

Agent Général du Fret et des Passagers,

QUEBEC, Can.

Maison Fondée
en 1869

Médaille d'Or à l'Exposition
de Paris 1900

Sellerie Moderne !!

La plus grande Manufacture
du genre au Canada

A. Lamontagne & Coie limitée
1902 RUE NOTRE DAME

Fabricants et Importateurs

des meilleurs produits américains et étrangers. Toujours en mains l'assortiment le mieux varié de

**HARNAIS, SELLES ET
ATTELAGES DIVERSES**

Aussi toutes espèces d'accessoires pour chevaux : Couvertes, Fouets, Licoux, Brosses, Etrilles, Etc., Etc.

Edifice Balmoral,

1902 RUE NOTRE-DAME,

MONTREAL

ractérisée, en bas par *Pinus ponderosa*, plus haut par *Pseudotsuga*.

Des essences subalpines occupent les pentes supérieures. Les deux massifs du Bighorn et des Blackhills, avant-postes des monts Rocheux au milieu des prairies, ont été réservés pour protéger les tributaires du Yellowstone et de la Chayenne.

C'est de tous nos vœux que nous saluons le projet de parc national apalachien. La nouvelle réserve comprendrait 16,188 km² d'une région montagneuse et toute beauté, dont quelques sommets dépassent 2200 m., et qui résulte de l'érosion d'un puissant système de plis très anciens, aujourd'hui réduits au noyau cristallin. L'intérêt botanique n'est pas moins en jeu que l'intérêt économique. Car il s'agit, cette fois, d'un groupe de forêts feuillues renfermant des bois estimés et une flore forestière que nous ne retrouvons plus en Europe.

Le reboisement est l'oeuvre des particuliers comme celle de l'Etat. En théorie, nous savons toute la valeur du capital bois, toute l'importance de la forêt dans l'économie de la nature. En pratique, les essais heureux tentés en France et à l'étranger confirment la théorie et nous fixent sur les points de méthode.

Après le magnifique exemple offert par les Etats-Unis, le branle est donné. Aux Etats européens à suivre le mouvement.

Mais ce n'est là qu'une des faces de la question. Le reboisement est un placement sûr et généreux; mais il est aussi bien lent! L'Etat peut-être patient. Le particulier peut de moins en moins immobiliser son capital. Contre cette objection pratique, les meilleurs arguments scientifiques ne prévaudront jamais. Tout le problème se réduit donc à trouver quelque moyen de faire rapporter en très peu d'années le capital engagé dans le reboisement. Au défaut d'une réponse satisfaisante, la solution du problème forestier restera très imparfaite.

La Lampe à Gaz Auer

"Fait rayonner le jour
ou régnait la nuit."

Modèles Nouveaux. Plus Bas Prix.

Achetez-vous une lampe qui ne répand ni odeur, ni fumée?

Achetez-vous une lampe qui économiserait 50% sur le pétrole?

Achetez-vous une lampe montrant vos marchandises sous leurs vraies couleurs du jour?

Achetez-vous une lampe pouvant renvoyer et recevoir en retour le plein montant que vous avez payé, si vous ne l'aimez pas?

C'est la lampe que nous fabriquons.

TOUTES NOS LAMPES SONT GARANTIES.

Ecrivez-nous et demandez nos catalogues et nos taux d'escompte.

AUER LIGHT CO., 1683 RUE NOTRE-DAME, MONTREAL.

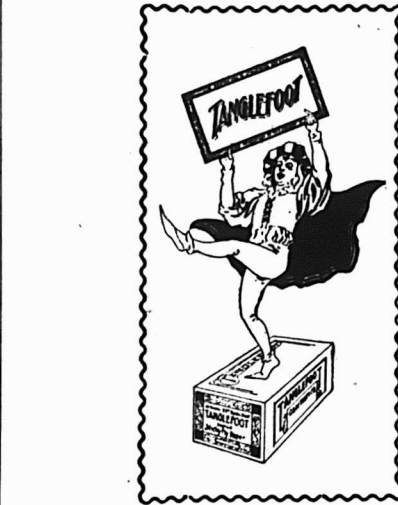

Tanglefoot

Papier-Glu à Mouches Scellé

Les mouches répandent la contagion et le **Tanglefoot** prend la mouche et le germe qu'elle transporte. Il est fabriqué d'après des principes scientifiques. Le papier est imperméable. Il dure longtemps. Il est employé dans le monde presque entier.

Demandez à votre Jobber la **MARQUE BAILEY**, sinon envoyez-nous directement votre commande.



Lignes complètes de **Cisailles, Ciseaux, Rasoirs et Couteaux de Bouchers**, tous **pleinement garantis**, et les prix sont corrects. Nous sollicitons notre préférence en faveur de Coutellerie de fabrication canadienne. Ecrivez et demandez nos catalogues et liste d'escompte.

BAILEY CUTLERY CO., Limited, - - BRANTFORD, Ontario.

MARCHANDS

Pourquoi ne donnez-vous pas 13 œufs à la douzaine? Simplement parce que vous comptez facilement 12 œufs qui forment la douzaine régulière. Pourquoi donnez-vous 17 onces et plus pour 1 lb? Simplement parce que, avec les balances que vous employez, vous êtes obligé d'y aller à l'aveuglette et que vous n'êtes jamais sûr d'avoir 16 onces ou non. La **balance Toledo** compte les onces et les indique à l'acheteur et au vendeur tout aussi clairement que lorsque vous comptez les œufs, de sorte que vous pouvez donner 1 lb et 1 once pour une livre si vous le voulez, mais il n'y a pas de nécessité pour vous de le faire, si vous employez une **balance Toledo** vu qu'il n'y a absolument rien de tel qu'un excédent de poids avec une **balance Toledo**.

Fabriquées au Canada.

Envoyez une carte postale pour demander le catalogue à

DEAN & McLEOD, Agents Canadiens

The Toledo Computing Scale Co.

HAMILTON, ONT.

Agence de Toronto, 156 Bay St.,
Agence de Montréal, 1782 Rue Notre-Dame, et dites que vous avez vu l'annonce dans le PRIX COURANT



Auge en Acier Patenté, pour les Porcs

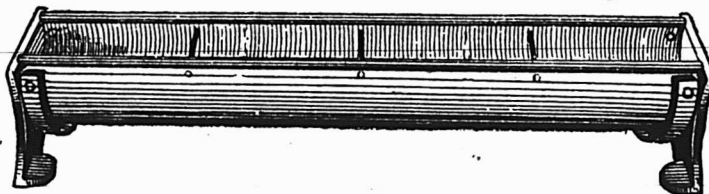

Pat. 21 Avril 1903.

Je place sur le marché cette Auge en Acier pour les Porcs, fabriquée en tôle d'acier à Bouilloires No 14 une auge impossible à ronger ou à détruire par les porcs. Les bords recouverts avec du tuyau de fer de 3/4, fendu et martelé à même. Barres transversales pour empêcher les porcs de se masser ou de se coucher dans l'auge.

Tout éleveur de porcs réclame ces auges et se les procurera le jour où il saura où les trouver. Une artillerie de grande vente, vu qu'il est pratiquement indestructible. Nous fabriquons sur le même modèle un grand abreuvoir en tôle d'acier.

WILBER S. GORDON,

TWEED ONT.

Quelque chose de nouveau, quelque chose que l'on réclame depuis longtemps.

Une belle ligne pour le commerce de la ferronnerie.

Ecrivez pour prix et agence.

PRIX COURANTS.—MONTREAL 10 SEPTEMBRE 1903.

Antimoine La lb..... 0 10
Articles en broche 3/4 p.c. de la liste.
Balances Warrens Standard, 40 p.c. " Champion, 50 p.c. Fairbanks Standard, 35 p.c. " Dominion, 55 p.c. " Richelieu, 55 p.c.
Barattes Evolving, monture en acier, No 0, 8.03 No 1, \$8.50; No 2, \$9.00; No \$10.00; No 4, \$12.00; No 5, \$16.00 pour monture en bois, 20c de moins sur la liste ci-haut. L'avis de la manufacture 53 p.c., en magasin à Montréal, 51 p.c. Termes 4 mois ou 3 p.c. 30 jours.
Collets d'essieu, 65 p.c. de la liste.
Blanc de Plomb Pur..... 100 lbs 5 25 No 1..... 4 87 1/2 No 2..... 4 50 No 3..... 4 12 1/2 No 4..... 3 75 Decorators Special (pour usage extérieur) en paquets de 12 1/2 lbs, extra..... 1/2 c " 7 @ 10 " " 1c " 3 @ 5 " " 2c " 1 et 2 " " 2 1/2 c Escompte: par quantité d'une tonne en une seule livraison 10 p.c. et pour quan- tités moindres 5 p.c.
Boulons et Noix Boulons à voiture Norway, (\$5 '0) 55 p.c. " carrés, (2 40) 55 p.c. " ordinaires, 50 p.c. " machine, 50 et 5 p.c. Tire-fonds 70 p.c. Boulons à lisse, 65 et 5 p.c. Blanc de boulons, 50 et 5 p.c. Bolt Ends, 80 et 5 p.c. Boulons à charrie, 50 et 5 p.c. Noix, carrées, moins 3/4 de la liste. Noix, hexagones, moins 3/4 de la liste. Boulons à bandage, 68 1/2 p.c. Boulons à poêle, 87 1/2 p.c. Noix, en lots de 50 lb, 1/4 c par lb extra; pour moins de 50 lb, 1/2 c extra.
Briques réfractaires Ecosaises..... le mille 17 00 22 00 Anglaises..... " 16 00 22 00

Broche Acier fin pour embouteillage, matelas, ba- lais, sonnettes, etc., 17 1/2 p.c. sur la liste. Cuivre jaune..... 60 p.c. Copper (cuivre rouge)..... 60 " Broche galvanisées.
No 5..... le 100 lbs 3 70 " 6 & 8..... " 3 15 " 9..... " 2 50 " 10..... " 3 20 " 11..... " 3 25 " 12..... " 2 65 " 13..... " 2 75 " 14..... " 3 75 " 15..... " 4 25 " 16..... " 4 50 " 17..... " 4 95 " 18..... " 5 20
Poli, Brûlé et Hullé. No 0 à 9, 100 lbs 2 50 " 10..... " 2 56 " 11..... " 2 63 " 12..... " 2 70 " 13..... " 2 80 " 14..... " 3 90 " 15..... " 3 05 " 16..... " 3 20 Brûlé; p. tuyau... 100 lbs 5 55 7 00 moins 10 p.c. A foins, en acier, Nos 13, 13 1/2 et 14. coupés de longueurs, esc. 20 p.c. sur la liste.
Broche barbelée Galvanisée..... le 100 lbs 2 80 " Plain twist..... " 2 80 " f.o.b. Cleveland, \$2.67 1/2 les 100 lbs pour moins d'un char et \$2.45 pour lot d'un char.
Brochettes, clous, etc. Brochettes pour boîte à fromage, blanches 85 et 12 1/2 p.c. " vaines, noires et étamées 85 p.c. à tapis, blanches, 90 et 15 p.c. " étamées, 80 et 20 p.c. " en brl. 40 p.c. " coupées, blanches, en dos. 80 p.c. " loose. 60 p.c. " Suèdes blanches et éta- mées, loose 80 et 10 p.c.

Brochettes en dou sine, 75 p.c. de bou 85, 12 1/2 et 12 1/2 p.c. à qua s e farine, esc. 35 p.c. sur liste. Clous de tonnelier 40 p.c. sur la liste.
Cable, etc. Best Manila..... Base lb. 0 14 1/2 British Manila..... " " 0 12 Sisal..... " " 0 11 1/2 L'atharn simple..... " " C 10 1/2 L'atharn double..... " " 0 11 Jute..... " " 0 08 Coton..... lb. 0 15 1/2 à 0 16
Canistres à Lait 40 p.c. de la nouvelle liste.
Carvelles F.o.b. Montréal, Toronto, Hamilton, Lon- don, St-Jean et Halifax. Pressées 1/4 p. Esc. 20 p.c. 4 75 0 00 " 5-16 " 4 50 0 00 " 7-18 " 4 25 0 00 " 1/2 " 0 00 3 90
Chaines 3-16 No 6..... 100 lbs 11 50 3-16 exact 5..... 10 00 3-16 Full 4..... 9 50 1/2 exact 3..... 9 00 1..... 7 50 5-16..... 5 00 7-16..... 4 30 9-16..... 4 10 9..... 4 00 9-18..... 3 85 9..... 3 70 9..... 3 60 9..... 3 55 11..... 3 50
Chaudières galvanisées En lot de char 10c de moins. Chaines à vaché..... esc. 40 p.c. " fermant en dehors..... " 65 p.c. Ferremens de chaîne à vaché..... " 35 p.c. Chaines à traits..... " 45 p.c. Jack Chain en acier, simple et double..... ex. 40 p.c. Jack Chain en cuivre, simple et double..... ex. 50 p.c.
Patron Dufferin, l'ads. 2 20 2 49 2 80 uvettes galvanisée..... 0 00 0 00 0 00

Ciment Américain..... bari 2 20 2 40 Canadien Portland..... 1 90 2 25 Anglais..... 2 15 2 25 Belge..... 1 70 1 95 Allemand..... 2 25 2 40 Hydraulique Canadien... 1 35 1 60
Ciseaux B. & W. nickelés esc. 60 p.c. Seymour's, esc. 50 et 10 p.c.
Ciseaux de Charpentier Socket, Framing & Firmer Warnock, 70 p.c. P. S. & W., extra, 60, 10 et 5 p.c.
Clous à Cheval "C" No 9 à 14..... par lb 0 20 " 8..... " 0 25 " 7..... " 0 25 " 6..... " 0 25 " 5..... " 0 25 " 4..... " 0 45 Escompte 40, 10 et 7 1/2 p.c. Boîtes 25 lbs chaque.
Clous Clous à cheval. No 7..... 100 lbs. 24 00 No 8..... " 22 00 No 9 et 10..... " 22 00 Escompte 55 p.c. le qual. " 57 1/2 p.c. 2e qual. Boîtes de 1 lb., inc. net extra.
Clous coupés à chaud. F.o.b. Montréal, Toronto, Hamilton, Lon- don, Halifax et St-Jean, N.B. Prix de base \$2.40 par lot de char \$2.45 pour moins d'un char. De 4 1/2 à 6 pos..... 100 lbs. } 2 45 3 1/2 à 4 " " } 2 50 3 à 3 1/2 " " } 2 55 2 1/2 à 2 3/4 " " } 2 60 2 à 2 1/2 " " } 2 75 1 1/2 à 1 3/4 " " } 3 85 1 1/2 " " } 3 10 1 1/4 " " } 3 45

Toile Galvanisée

"QUEEN'S HEAD", la meilleure et la plus durable.
"FLEUR DE LYS", ne le cede qu'à la "Queen's Head."

Chaque feuille des deux marques, parfaite-
ment garantie.

EN VENTE CHEZ TOUS LES MARCHANDS DE GROS.

CANIFS **COUTEAUX**

H. BOKER & CIE

PERFECTIONNEE

MARQUE DE L'ARBRE

DEPOSEE

COUTELLERIE

RASOIRS CISEAUX

En vente dans les principales maisons de Ferronneries en gros.

* ✖ * COUTELLERIE DE "RODGERS"

Il n'y en a pas de véritable sans cette

Marque Exacte.

JAMES HUTTON & CO., Montreal.

Seuls Agents pour le Canada.

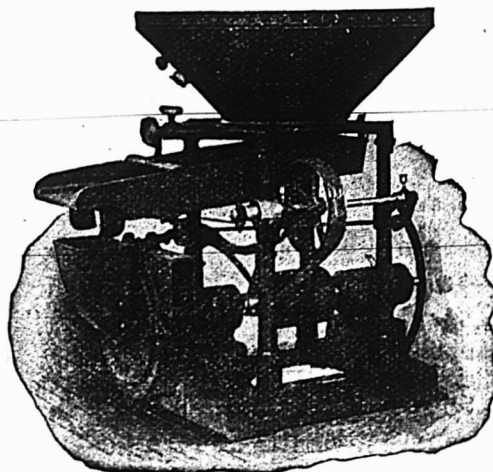

Nous invitons les propriétaires de moulins à farine, de moulins à aïe et autres de nous faire parvenir leur adresse et nous leur enverrons par un échantillon de grain moulu par la moulange Champion, modèle 1902. Aucune autre moulange n'égale la "CHAMPION", pour moudre à perfection et le plus économiquement possible, toute espèce de grain.

S. Vessot & Cie.,
Seuls manufacturiers,
JOLIETTE, P. Q.

Clous à Antr.

1 pouce.....100 lbs.	3 95
1 1/4 ".....100 lb.	3 85
1 1/2 et 1 3/4 pos.....	3 40
2 et 2 1/4 ".....	3 15
2 1/2 à 2 3/4 ".....	3 10
3 à 6 ".....	3 05

Clous à quarts.

1/2 pouce.....100 lbs.	3 70
1 ".....	3 20

Clous à river.

1 pouce.....100 lbs.	3 95
1 1/4 ".....	3 85
1 1/2 à 1 3/4 ".....	3 40
2 et 2 1/4 ".....	3 15
2 1/2 à 2 3/4 ".....	3 10
3 à 6 ".....	3 05

Clous d'acier, 10 c. en sus.

galvanisés p. toitures 100 lbs	6 80
" à ardoise, 1 pouce.....	3 85

Clous de broche.
F.o.b. Montréal, Gananoque, Toronto, Hamilton, London, Bradford et St-Jean, N.B. F.o.b. Halifax, en lots de chars. Prix de base au char \$3.40 et pour moins d'un char \$3.45.

1 pouce, No 16, prix net, 100 lbs	3 70
1 " " " " " "	3 45
1 1/4 " " " " " "	3 10
1 1/2 " " " " " "	2 85
1 3/4 " " " " " "	2 85
2 1/4 " " " " " "	2 75
2 1/2 " " " " " "	2 60
2 3/4 " " " " " "	2 80
3 pouces, " " " " " "	2 55
3 1/2 et 4 " " " " " "	2 50
5 et 6 pouces " " " " " "	2 45

En cuivre 50 p.c. sur la liste.

Colle

Commune.....lb 0 08 1/2	0 09
French Medal.....0 11	0 12
Bianche extra.....0 18	0 20
Gelatine.....0 22	0 20
Coopers.....0 19	0 20

Corde à Chassis
30 à 30 cts la lb.

Coudes
Bonds pour tuyaux polis doz 1 50
" ordinaires " " 1 35

Couplets
cuivre, net sur la liste.
Fonte S. P., 80 p.c.
Acier, 65, 10 et 2 1/2 p.c.
Berlin Braed, 70 et 5 p.c.

Couplings
Ex. 60 p.c. sur la liste. F.o.b. Montréal.

Courroies
Extra, 60, 10 et 5 p.c.
Standard, 70 p.c.
No 1, 70 et 10 p.c.

Couteaux à Foin
60, et 10 p.c. de la liste.

Crampes
Galvanisées.....100 lbs 3 00
Unies....." 2 80
Crampes pour net à clôture 40 p.c.

Crampes de Jalousies
Toutes grandeurs.....0 00 0 00

Cuivre
En lingot.....lb. 14 0 14 1/2
En barre et en feuille, 14 à 30 G.. 10 p.c.
Feuilles dures 2 x 4.....lb 0 22 0 23
Tube Base.....lb 0 23

Enclumes
Wright's 80 lbs et plus.....lb 0 11
Hay Budden 80 lbs et plus.....lb 0 09 1/2
Brook's 80 lbs et plus.....lb 0 09 0 10

Equerres
Fer No 493.....la doz 2 45
" 494....." 3 25
Acier 60, 10 et 5 p.c.

Etain
Straits.....lb. 0 33 0 34
Lambard Flag—
Lingots 56 et 28 lbs par lb 0 00 0 00
En barre 10 extra.

Etonpe
Navy.....le 100 lbs 5 50
U. S. Navy....." 00
Plumbers....." 25

Eviers
Acier et galvanisé, 45 p.c.

Extension
Clark, 40 p.c.

Fanaux
Cold Blast No 2.....doz 7 00
Wright No 8....." 8 50
Ordinaires....." 4 00
Dashboard C.B....." 9 00
No 0....." 5 75
Peinturés 50c extra par doz.

Fanilles
*50, 10 et 5 p.c. de la liste.

Faux
Guaranteed.....la doz. \$10 00
Silver Steel Grain Scythes " 9 50
Cast Steel Grain Scythes. " 8 50
Excelstor Concave....." 7 50
Fine India Steel....." 7 25
Clipper Scythes....." 6 50
Bush Scythes....." 6 50
Cast Steel....." 5 50

Fer blanc
Au Charbon — Allways ou egal
Bte
IC, 14 x 20, base.....4 50 4 75
X. Extra par X et nar o/e, 0 75
(Caisse de 112 feuilles,
108 lbs, net).

Au Coke — Lydbrook ou egal
IC, 14 x 20, base.....4 25 4 50
(Caisse de 112 feuilles,
108 lbs, net).

Au Charbon—Terne-Dean ou egal
IC, 20 x 28.....7 50 7 75
(Caisse de 112 feuilles,
216 lbs, net).

Feuilles Fer blanc pour b. uilloires.
(Caisse de 560 lbs.) la lb
XX, 1-2 x 60, gauge 26 0 06 0 06 1/2
Feuilles étamées
72 x 30 gauge 24.....0 07 0 07 1/2
" 28.....0 07 1/2 0 08
" 28.....0 08 0 08 1/2

Fer et Acier
Fer marchand barre 100 lbs. 0 00 1 95
Fer fini " " 0 00 2 25
Fer pour fers à cheval " " 0 00 2 25
Feuilleard mince 1 1/2 à 3 pcs Base.. 2 85
Acier à lisse Base.....2 00 2 05
" bandage.....2 10 2 20
" machine.....2 85 3 00
" pince.....2 55 2 75
" ressort.....2 85 3 00

la lb
" outil T. Firth & Co. 0 12 1/2 0 13
" Jessop.....0 00 0 13
" Black Diamond et
" B. C.....0 08 0 11
" Sanderson.....0 08 0 12

Fers à Cheval
F.O.B. Montréal
No 2
Léger et pesant.....le qrt 3 65 3 90

Fers à neige....." 3 90 4 15
New Light Pattern....." 3 80 4 05
Featherweight Nos 0 à 4.....5 35
Fers "Toe weight" Nos 0 à 4.3 80
Fers assortis de plus d'une grandeur au
baril, 10c extra par baril.
F. O. B. Montreal

Neverlip en fer, le 100 lbs.....12 20
" en acier "15 00

Fers à repasser
Mrs Potts No 55le set 0 80
" No 50 N. W. P....." 0 90

Fers à souder
1, 1 1/2 lb.....la lb 0 29
2 lbs et plus....." 0 27

Fontes
Carron.....tonne.. 20 00 26 00
Calder....." 0 00 00 00
Carnbroe....." 00 00 00 00
Glangarnock....." 00 00 00 00
Summerlee....." 19 00 20 00
Midland No 1....." 00 00 00 00
" No 2....." 00 00 00 00

Fourches
A foin, fumier, etc., 60 p.c.

Garnitures de Canistres à latt
25 p.c. de la liste.

Graisse à Roues
Ordinaire.....la grs 5 75 6 00
1ère qualité....." 13 00 15 00

Grates
Jardin, mortier, etc., 60 p.c.

Hachettes
Canadienne, 40 à 42 p.c.

Herminettes
20 p.c. d'escompte.

Huiles et divers
Huile de Castor, East Indian 0 7 1/2 0 8 1/2
" " Commercial " 0 0 0 9
le gallon
Huile Balmoral.....0 00 0 40
Huile de Morue.....0 35 0 40
Huile Olive pure.....0 00 1 20
Huile de pieds de boeuf....0 00 0 80
Huile de loup marin raff...0 70 0 75
" " paille 0 45 0 50

Cordages, Ficelle à Lier, Ficelle d'Emballage
DE TOUTES DESCRIPTIONS
Manufacturées par
CONSUMERS CORDAGE CO.,
MONTREAL LIMITED
MANILLE SISA!

Cable, Corde à noix, Corde à ballots, Corde à foin, Corde à peaux, Corde goudronnée, Cordes à lignes dormantes, Etc.	Cable, Corde à ballots, Corde à foin, Corde à peaux, Corde fabriquée à la main, Corde à pulpe, Corde à papier, Etc.
RUSSE Ratline goudronné Spunarn goudronné, Lignes dormantes goudronnées, Cordes à spiles, Cordes de jardiniers. Etc.	JUTE Corde à matelas, Corde à écorces, Corde goudronnée Corde à cloches, Corde à ficous, Etc.

EMPAQUETAGE
RUSSE — ITALIENNE — JUTE
Cordes à lattes, marque "Lion."
Cable de transmission, "Red Thread."
Ficelle d'empaquetage et Corde à Matelas,
Corde de Chanvre Anglaise garantie pur manille,
Toutes les marques favorites de Fil à liens.

VERNIS et JAPANS
SUPERIEURS . . .

McCASKILL,
DOUGALL
& CO.,
Fabricants

Vernis Standard pour Voitures
" " " Bateaux

BUREAUX :
161 SUMMER STREET, 30 RUE ST-JEAN,
Boston, Mass., U.S.A. Montréal, P.Q.

Tôle noire du Canada

52 feuilles demi poli.....	2 70	2 80
60 feuilles.....	2 80	2 90
75	2 95	3 00

Tourne-à-Gauche

Lince-n et Whitting.....	6 25	
--------------------------	------	--

Tuyaux à Bouilloire

1 $\frac{1}{2}$ poe..... le pied	0 12 $\frac{1}{2}$
2	0 13
2 $\frac{1}{2}$	0 15
3	0 18
3 $\frac{1}{2}$	0 20
4	0 25

Tuyaux de poele

4 et 6 pouces.....100 feuilles	7 00
5	7 50

Tuyaux en Fer

Tuyau noir.....100 pieds	3 00
1 $\frac{1}{2}$	2 50
2	2 75
2 $\frac{1}{2}$	3 00
3	3 75
3 $\frac{1}{2}$	5 25
4	7 40
1 $\frac{1}{2}$	8 9 $\frac{1}{2}$
2	12 40

Tuyau fer galvanisé

1 $\frac{1}{2}$	3 55
2	4 10
2 $\frac{1}{2}$	5 05
3	7 25
1	10 10
1 $\frac{1}{2}$	12 15
2	18 70

Escompte de 5 à 7 $\frac{1}{2}$ p.c. suiv. quantité.

Vernis

Voiture No 1..... le gallon	2 90	3 30
" body.....	3 00	3 00
" rubbing.....	4 00	5 00
Gold size.....	3 00	3 40
Meuble extra.....	2 40	2 80
" No 1.....	1 80	2 00
Fin.....	2 70	3 10
Demar.....	3 30	3 70
Shellac blanc.....	3 00	3 50
" orange.....	2 50	2 75
Mooble Brwn Japan.....	1 60	2 00
Vernis à harpa..... gal.	0 00	1 80
" des.....	1 10	1 20
" à tuyau..... gal.	0 00	0 80
Standar V. N. Y., à finr.....	4 00	6 00
" " à grain.....	3 00	4 50
" " à poil.....	3 50	5 00

Vis à Bois

Tête plate, acier.....	87 $\frac{1}{2}$
Tête ronde	82 $\frac{1}{2}$
Tête plate, cuivre.....	80
Tête ronde	75
Tête plate, bronze.....	75
Tête ronde	70

Vis à Machine

Têtes plates, 25 p.c. de la liste.	
" rondes, 20 p.c.	

Vitres

Endosseus de 26 pouces	50 pds	100 pds
unis	1 90	3 60
26 @ 40.....	1 90	3 80
41 @ 50.....	0 00	4 50
51 @ 80.....	0 00	4 75
61 @ 70.....	0 00	5 20
71 @ 80.....	5 70	6 00

Zinc

Spelter.....	100 lbs	6 25	6 50
--------------	---------	------	------

Zinc en feuilles

Bri 5 owt.....	100 lbs	0 00	5 75
Moins d'un bri.....	"	0 00	6 50

Charbons

Prix de détail par 2000 lbs

Furnace.....	6 50
Egg	6 75
Stove	6 75
Chemut.....	6 75
Welsh.....	0 00
Ohio Hooking.....	0 00

25c par tonne de moins pour livraison en mal.

Scotch Steam au char..... 0 00 0 00
Charbon de forge..... 0 00 0 00
Cok per halfdron..... 0 00 0 00

Spécialités

Imperial Varnish & Color Co. TORONTO

Vernis

Wastish, can. d'un gal.....	3 00
Granitine, floor finish, le gal.....	2 75
Maple Leaf Coach enamels:	
Grandeur 1, \$1.20; 2, 70c; 3, 40c chaque.	

Henderson & Potts Co Ltd
MONTREAL

Marque "Anchor".....	1 25
Peintures pr. parées.....	5 25
Brancs de plomb pur.....	6 50
Brandram B B Genuine.....	6 00
Brandram BB Decorative.....	5 50
Brandram No 1.....	0 84
Email à chapeaux depaille.....	0 84

Prix de détail.

Frêne 1 à 3 pouces	le M.....	22 00	30 00
Merisier 1 à 4 pouces	do.....	20 00	30 00
Merisier 5 x 5, 6 x 6, 7 x 7, 8 x 8	do.....	30 00	33 00
Erable 1 à 2 pouces	do.....	40 00	45 00
Orme 1 à 2 pouces (dur)	do.....	45 00	50 00
Noyer tendre 1 à 2 pouces	do.....	35 00	40 00
Coconnier 1 à 4 pouces	do.....	55 00	70 00
Bois blanc 1 à 4 pouces	do.....	20 00	30 00
Chêne 1 à 2 pouces rouge	do.....	45 00	50 00
Chêne 1 à 2 pouces blanc	do.....	60 00	70 00
Chêne figuré	do.....	100 00	125 00

Pin

1 pouce strip shipping cull	le M.....	\$15 00	16 00
1 $\frac{1}{2}$, 1 $\frac{3}{4}$ et 2 pouces shipping cull	do.....	15 50	16 50
1 pouce shipping cull sidings	do.....	18 00	21 00
1 $\frac{1}{2}$, 1 $\frac{3}{4}$ et 2 pces do	do.....	21 00	23 00
1 pouce qualité marchande	do.....	24 00	34 00
1 $\frac{1}{2}$, 1 $\frac{3}{4}$ et 2 pos do	do.....	28 50	36 50
1 pouce mill cull, strip, etc., No 2	do.....	8 00	10 00
1 $\frac{1}{2}$, 2 $\frac{1}{4}$ et 2 pos do	do.....	8 50	10 50
1 pouce mill cull No 1	do.....	12 00	14 00
1, 1 $\frac{1}{2}$ et 2 pos do	do.....	12 50	14 50
3 pouces do	do.....	10 00	12 00
do do No 2	do.....	7 00	8 00

Bois de Service

Prix en gros

6 à 16 peds	le M.....	\$15 00	16 00
do do	do.....	15 50	16 50
do do	do.....	18 00	21 00
do do	do.....	21 00	23 00
do do	do.....	24 00	34 00
do do	do.....	28 50	36 50
do do	do.....	8 00	10 00
do do	do.....	8 50	10 50
do do	do.....	12 00	14 00
do do	do.....	12 50	14 50
do do	do.....	10 00	12 00
do do	do.....	7 00	8 00
5 à 9 peds	do.....	10 00	12 00
do do	do.....	10 00	12 00
do do	do.....	11 00	13 00
do do	do.....	14 00	16 00
do do	do.....	12 00	14 00
do do	do.....	11 00	13 00
do do	do.....	0 00	3 00
do do	do.....	0 00	2 50

Charpente en pin

de 16 à 24 peds—3 x 6 à 3 x 11	do.....	00 00	22 00
de 25 à 30 do do do do	do.....	00 00	24 00
de 31 à 35 do do do do	do.....	00 00	26 00
de 16 à 24 do 3 x 12 à 3 x 14	do.....	00 00	28 00
de 25 à 30 do do do do	do.....	00 00	28 00
de 31 à 35 do do do do	do.....	00 00	32 00

Bois carré-pin

de 16 à 24 peds—de 5 à 11 pouces carrés	do.....	00 00	22 00
de 25 30 do do do do	do.....	00 00	24 00
de 31 à 35 do do do do	do.....	26 00	30 00
de 16 à 24 do de 12 à 14 pouces carrés	do.....	26 00	30 00
de 25 à 30 do do do do	do.....	24 00	28 00
de 31 à 35 do do do do	do.....	32 00	35 00

Charpente en pruche

de 17 à 30 peds jusqu'à 12 pouces	do.....	18 00	22 00
Char te en épinette	do.....	18 00	22 00
do do rouge	do.....	28 00	35 00

ENGINS, Type CORLISS de LEONARD.

“ PEBBLESS à huilage automatique de Leonard.

“ Ordinaires. Toutes les grandeurs.

BOUILLOIRES.

TOUS LES TYPES ET GRANDEURS.

TREUILS A VAPEUR de Beatty & Sons

MAGINERIE pour Entrepreneurs.

“ pour Mines, Entrepreneurs et Carrières.

“ POUR LE TRAVAIL DU BOIS DE Cowan & Co.

“ Moulins et Manufactures de meubles, etc.

INSTALLATIONS COMPLETES.

E. LEONARD & SONS,

169 RUE COMMON, MONTREAL.

The Nova Scotia Steel & Coal Co., Limited.

MANUFACTURIERS D'

ARBRES DE TRANSMISSION EN ACIER COMPRIME POLI.

de 5/8 à 5 pouces de diamètre. Garantis droits et exacts à 1/500 de pouce près.

Acier à Ressorts, Machinerie à Roues, Bandages de Roues, "Toe Caulk" Lisses a Sleighs, Angles, Sections Spéciales, et tout Acier en Barre Marchand Toile d'Acier jusqu'à 48 pouces de large.

Essieux pour Chemin de Fer et Tramways Electriques.

Eclisses, Crampons, Boulons d'éclisses.

Rails en T 12, 18, 24 et 28 lbs. à la verge.

Spécialité: Pièces de Grosse Forge.

FER EN GUEUSE "FERRONA" pour usage de Fonderies.

USINES—NEW GLASGOW, N. E. et FERRONA, N.E.

BUREAU PRINCIPAL: NEW GLASGOW, NOUVELLE ECOSSE.

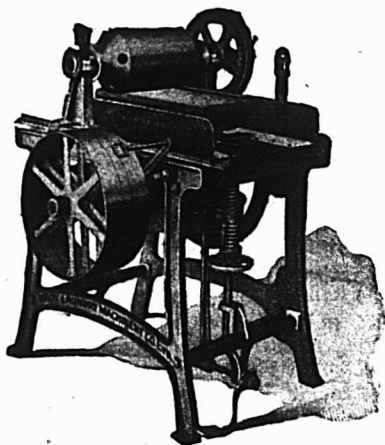

Une Industrie

Payante

est celle du blanchissage—avec la machinerie perfectionnée pour buanderie—rapide, facilitant le travail, économique.

Cette machinerie, nous la possédons, nous en répondons.

ENVOI GRATIS du Catalogue et Guide du Blanchissage.

TROY LAUNDRY MACHINERY Co. Ltd
TROY — NEW-YORK — CHICAGO — SAN FRANCISCO

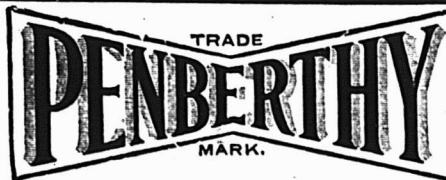

FABRIQUE AU CANADA

Injecteur Automatique

CODETS, A HUILE ET A GRAISSE, "GAGE" A EAU.

Penberthy Injector Co. Limited
WINDSOR, ONT.

J. H. HANSON

REPRÉSENTANT DES MANUFACTURES DE

USTENSILES en GRANITE FRANÇAIS, FOURNITURES de CABINETS pour PLOMBIERS, PELLES à NEIGE en ACIER, GLACIERES, POELES et FOURNAISES, TOILE METALLIQUE ET BROCHE GALVANISÉE ET BROCHE À CLOTURES, TOILE METALLIQUE POUR MOUSTIQUAIRES, CABLE DE FER, FERBLANTERIE, EMAIL ET SPECIALITÉS EN TOUS GENRES.

422 et 424, RUE SAINT-PAUL, MONTREAL

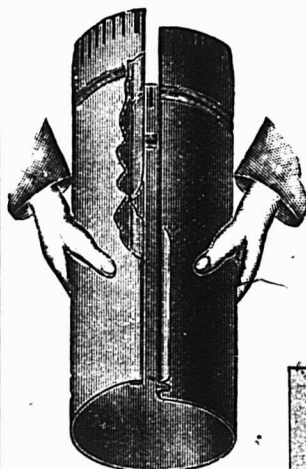

Le plus aisé à agraffer

Quelques-unes de nos spécialités en fait de

Marchandises d'Automne

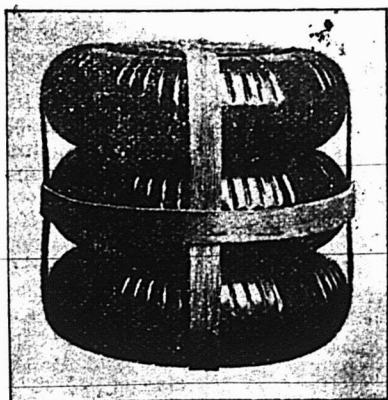

Les plus forts. 20 plis plats.

Manufacturé par

The

Thos. Davidson Mfg. Co.

MONTREAL.

Ltd.

L'ASSURANCE LA MOINS CHÈRE DU MONDE

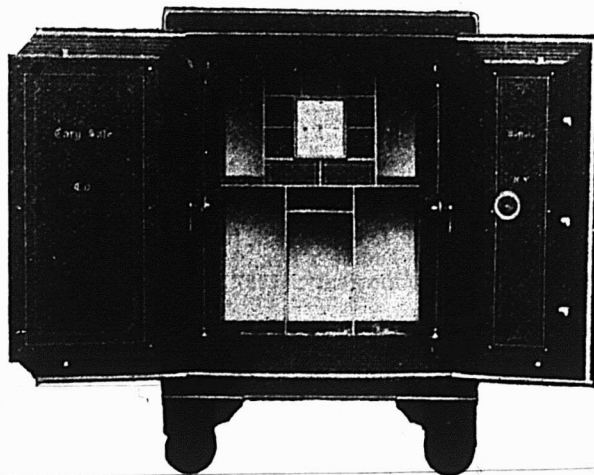

Vous est-il jamais venu à l'idée qu'un coffre-fort "Cary" est la forme d'assurance la moins chère. Vos livres, vos documents, vos mémoires sont un actif de très haute valeur en cas d'incendie. Ils vous fournissent un inventaire; votre règlement avec les compagnies d'assurance est basé en très grande partie sur les rapports qu'ils contiennent. Sachant ces faits, il vous convient d'acheter le meilleur coffre-fort que vous puissiez trouver. Une petite économie dans le prix d'achat d'un coffre-fort peut risquer des centaines et peut être des milliers de dollars, parce que vous n'avez pas acheté un coffre-fort à l'épreuve du feu. Employez toujours un coffre-fort "Cary". Notre porte à sept bourrelets avec garniture en asbestos est le plus nouveau genre dans les coffres-forts.

Insistez pour avoir un coffre-fort "Cary" et, pour l'acheter à des prix et à des conditions corrects, écrivez à

FORD & FEATHERSTONE,
10 JOHN ST., NORTH, - - HAMILTON, ONTARIO



Pendant la semaine terminée le 5 sept.
1903

Quartier Lafontaine

Rue Visitation, No 370, Lot pt N. O. 1107, avec maison en brique, terrain 66 x 106.6, supr 6996. Thomas Fox à Henri Drapeau; \$2000 [58561].

Rue Sherbrooke. Lots 1199-6 et 7, terrain 50 x 152.10 d'un côté et 138.6 de l'autre, supr 7283 vacant. Ambroise L. Kent et Alph. Turcotte à Téléphore Latourelle, \$6900 [58567].

Quartier Papineau

Rue Visitation. Lot pt 721, terrain 55 4-10 x 6-6-10 vacant. Alphonse Aubry à La Cité de Montréal; \$164.47 [58565].

Ruelle Saint Pierre. Lot pt 741, terrain 44 x 17 25-100 vacant. Théodosie Bisson et al. à la Cité de Montréal; \$228.90 [58566].

Rue Dorchester. No 26. Lots 207-3 et 4, avec maison en brique, terrain 48.4 x 82.4 d'un côté et 81.11 de l'autre, supr 3967. Michael Kenny à Hector L'Heureux; \$1948 [58569].

Rues Lagachetière, Nos 127 à 131 et Panet, Nos 91 à 97. Lot 274 et autres immeubles, avec maison en brique, terrain 48 x irr, supr 3396. Basile Labrosse dit Raymond à Alphonse Poitras ; \$9000 [58581].

Rue Plessis, Nos 156 à 160. Lot 342, avec maison en pierre et brique, terrain 26 x 100. Zotique Dagnault à Euclide Forest; \$1200 [58591].

Rue Maisonneuve, Nos 58 à 66. Lot 380, avec maison en brique, terrain 49.9 x 72.6, supr 3607. Ovila Cnapt à Cyrille Paquin; \$4700 [58603].

Quartier St-Louis

Avenue Hôtel-de-Ville, Nos 868 et 870. Lot 1-2 N. O. 918-4, 3-4 S. O. 918-5, avec maison en brique, terrain 40 x 59.1 d'un côté et 58.11 de l'autre. Ferdinand Racicot à Ernest Racicot; \$1000 [58560].

Avenue Hôtel de Ville. Lot pt 760, terrain 61.3 x 13.10 d'un côté et 15 3-10 vacant. Placide Deslauriers à la Cité de Montréal; \$354.40 [58586].

Rue Lagachetière. Lot pt 108, terrain 35 d'un côté, 37 de l'autre x irr. Chs Berger à la Cité de Montréal ; \$787.50 [58589].

Rue Cadieux. Lot pt 941-1, terrain supr 256 vacant. Elvina Desjardins veuve de Ed. Masson à la Cité de Montréal; \$128.13 [58590].

Rue Cadieux. Lot pt 941-6, terrain supr 256 vacant. Jean Ad. Desjardins es-qual à la Cité de Montréal; \$128 [58606].

Quartier Ste-Marie

Rue Fullum. Lots pt 1461-2, 4, 6; 3 terrains 23 x 25-10 chacun vacants. Stanislas D. Vallières à la Cité de Montréal ; \$51.75 [58564].

Rue Fullum. Lot pt 1461-5, terrain 23 x 25-10 vacant. Stanislas Chaput à la Cité de Montréal; \$17.25 [58587].

Rue Fullum. Lot pt 1461-1, terrain 23 5-10 x 25-10 vacant. Joël Blain à la Cité de Montréal; \$17.60 [58588].

Rue Fullum, Nos 40 à 44, 20 et 22. Lot pt N. O. 1567, avec maison en brique, terrain irr, supr 7800; 1 do irr, supr 10396.

The John Morrow Machine Screw Company Limited.

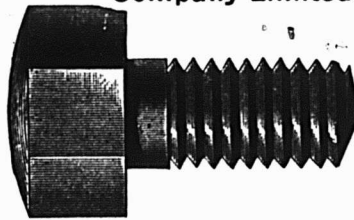

INGERSOLL, ONT.

MANUFACTURIERS DE
Vis à grosses
têtes. Vis à
demeure. Vis
spéciales frai-
sées. Tenons
pour engins,
etc.
Ecrus dé-
coupés à froid
dans toutes
les variétés de
 finition.

ART. LAURIN & CIE.

Peintres - Décorateurs

Ensignes de tous genres.

73 ST. CHS.-BORROMEE

Phone Main 4564.

Tel. Bell up 971

L. ROUSSEAU, Gérant. 2503 Ste-Catherine

Installation de lumière électrique et d'horloges de contrôle électrique, téléphones pour entrepôts, cloches électriques, etc. Seuls agents pour la

STANDARD ELECTRIC TIME CO. de

Waterbury, Conn.

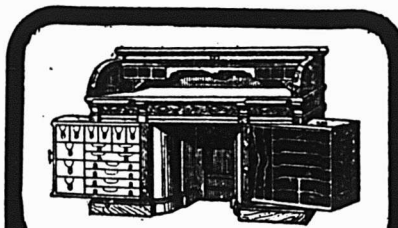

LE BUREAU DU JOUR

Toutes les combinaisons nécessaires pour rendre un bureau pratique, abrégant l'ouvrage et économique se trouvent dans ceux que nous manufacturons. Sous le rapport de la matière première, de la construction, du fini et de l'utilité, de la durée et du dessin, ils devancent toutes les autres marques. Ils transforment tout bureau en un bureau plus confortable. Notre catalogue fournit tous les renseignements.
Canadian Office and School Furniture Co., "Limited,"
Preston, Ont., Can.
Ameublements pour Bureaux, Ecoles, Eglises et Loges.



Un cheval ferré avec le

FER

NEVERSLIP

est sûr de ne jamais glisser.

HUDGER GRAVEL,
AGENT.

26-28 PLACE JACQUES-CARTIER.

LOTS A BATIR

Dans la plus belle et la plus saine partie de la ville . . .

A. & H. LIONAIS, Props
25 rue St Gabriel.

Jeanie A. Davie à The Dominion Oil Cloth Co. Ltd; \$10000 [58593].

Rue Iberville, Nos 181 à 183. Lots 1362-37-1 et 2, 1362-38-1 et 2 et quartier Hochelaga lots 168-10-1 et 168-11-1, avec maison en brique, terrain irr, supr 1685. Jos. Avila Cléroux à Joseph Duval; \$2400 [58595].

MONTREAL-OUEST

Quartier Ste-Anne

Rues Chatham & Hunter, No 33. Lots 1088, 1089, 1090, 1091, 1092, 1093, 1094, 1096, 1097, pt 1095, avec maison en bois, terrain irr, supr 8110; 1 do 41.6 x irr, supr 5010. The Forsyth Granite & Marble Co. Ltd. à The Canada Paint Co. Ltd.; \$8528 [138191].

Rue Brennan, No 28. Lot pt 1521, avec maison en bois, terrain supr 1500. Wm Coady et al. à J. & R. Weir ; \$1000 [138199].

Quartier St-Joseph

Rue Sainte Marguerite, Nos 17 et 19. Lot 977, avec maison en bois et brique, terrain 32 x 45. Magloire Beaune jr à Napoléon Letang; \$2000 [138192].

HOCHELAGA ET JACQUES-CARTIER

Quartier Duvernay

Rue Breboeuf, Nos 84 et 86. Lots 7-111 et 112, avec maison en bois, terrain 50 x 80. Jos. Louis Legris à Louis Gauthier; \$2500 [102578].

Rue Saint André, Nos 1194 et 1196. Lot 11-82, avec maison en pierre et brique, terrain 20.3 x 96 d'un côté et 96.3 de l'autre, supr 1946 vacant. Stanislas D. Vallières à Frédéric Martineau ; \$2000 [102599].

Quartier Hochelaga

Rue Moreau. Lot 80-175, terrain 48 x 150, supr 7200 vacant. Le shérif de Montréal à Elphège Dupont; \$200.25 [102556].

Rue Frontenac, Nos 241 et 243. Lots 166-197 et 198, avec maison en brique, terrain 44 x 80, supr 3520. La faillite de Henri Dubois à Henry J. Gawne; Pour les dettes [102583].

Rue Moreau, No 187. Lot 80-18, avec maison en brique, terrain 26.6 x 100, supr 2650. Charles Paquin à La Cie du chemin de fer Châteauguay et Nord ; \$2500 [102589].

Rue Préfontaine. Lots 76-76, 77, 78, 80, pt 76-79; 2 terrains 24 x 115, supr 2760; 1 do 25 x 115 supr 2875; 1 do 14 x 129.6 supr 1942 chacun vacants. Thos C. Aylwin à The Châteauguay & Northern Ry Co.; \$2889 [102606].

Quartier St-Denis

Rue Saint-Hubert, No 3000. Lot 7-870, avec maison en bois, terrain 25 x 109, supr 2725. Joseph Fournier à Louise Frappier, épouse de Frs Laurent; \$300 [102554].

Rue Saint-Hubert. Lot 7-741, terrain 25 x 96 d'un côté et 95.10 de l'autre, supr 2399 vacant. Gélas Lemire à Joseph Fournier; \$300 [102555].

Rue Saint André. Lot 7-597, terrain 25 x 62.5 d'un côté et 62.3 de l'autre, supr 1558 vacant. Symphonien Paré à J. B. Masson; \$130 [102590].

Rue Gilford. Lot 325-380, terrain 34 x 85, supr 2040 vacant. Marguerite Ellen Manion épouse de Henri H. Boisseau à Jos. Herménégilde Paquin; \$600 [102596].

Rue Saint André. Lot 325-270, terrain 21 x 94, supr 1974 vacant. Marie Hortense L. Carrières, épouse de Jos. Girard à Wm Pelletier et Daniel Kochenburger; \$600 [102607].

Quartier St-Gabriel

Rue Charlevoix, Nos 794 et 796. Lot 1-2 S. 2556, avec maison en bois et brique, terrain 25 x 91 d'un côté et 86.3 de l'autre. Médard Guertin à James O'Dowd; \$1500 [102570].

Quartier St Jean-Baptiste

Avenue Laval, Nos 365 à 375. Lots 15-975, 976 et 977, avec maison en brique, terrain 60 x 75, supr 3000. Arthur Toupin à Marcel N. A. Lemieux; \$5300 [102531].

Avenue Laval, Nos 533 à 537, avec maison en brique, terrain 20 x 75, supr 1500. Edmond Vachon à Marcel N. A. Lemieux; \$2250 [102532].

Avenue Duluth. Lot pt 12-156 et 156a, terrain 44 x 74-10 vacant. Léandre Bélanger à la Cité de Montréal; \$130.40 [102538].

Ste Cunégonde

Rue Delisle. Lot pt 506, avec maison en brique, terrain 44 x 80. Firmin Boyer à The Montréal Loan & Mortgage Co.; \$2500 [102588].

St-Louis, Mile-End

Rue Mance. Lot 12-22-9, terrain 50 x 105 vacant. The Montreal Investment & Freehold Co. à Joseph Cusson; \$600 [102530].

Rue Mance. Lot pt N. O. 12-13-8, avec maison en pierre et brique, terrain 25 x 105. Freu Geo. Wooster à Lydia E. Eckels veuve de Wm Rice; \$5500 [102561].

Rue Beaubien. Lot 10-1446, terrain 23 x 100 vacant. Hon. Louis Beaubien à Ibrahim Fiset; \$347 [102588].

Rue Alma. Lot 10-1757, terrain 32 x 70 vacant. Hon. Louis Beaubien à Alfred Larivée; \$170 [102601].

Westmount

Rue Hurtubise. Lot 217-73, terrain 50 x 116.4 d'un côté et 116.3 de l'autre vacant. Fred W. Brown à V. Steel Cloues; \$1740 [102586].

Rue Prospect. Lot 384-62, avec maison en pierre et brique, terrain 27 x 120. V. Steel Cloues à F. W. Brown; \$5500 [102587].

Avenue Columbia, No 72. Lot pt S. E. 941-311, pt N. O. 941-312, avec maison en pierre et brique, terrain 22.6 x 92. Thomas Gilday à Octavius Arthur M. Smith; \$4612.50 [102605].

St-Henri

Rue Notre-Dame. Lots 1007 et 1008, avec maison en pierre et brique, terrain 60.6 x 95. Appolinaire Breton à Adam Lamy; \$10000 [102527].

Rue Walker. Lots 385-63 et 64, avec maison en pierre et brique, terrain 45 x 95. Victor Décarie à Zacharie Leduc; \$11000 [102541].

Rue Lime. Lot 1-2 O. 1704-352, terrain 25 x 93.3 d'un côté et 80 de l'autre vacant. The St. Henry Land Co. à Joseph Gagné; \$216.56 [102577].

Maisonneuve

Rues Sainte-Catherine, Bennett et Adam. Lots 3-84 à 92, 94 à 100, 102 à 108, 110 à 118; terrains vacants. William Bennett à Lévi Tremblay et Jos. Riendeau, fils; \$12000 [102547].

Avenue Letourneux. Lot pt 8-41, terrain 9 x 100, supr 900 vacant. Jos. Darius Martineau à Camille Bourdon; \$450 [102572].

Outremont

Chemin Sainte-Catherine. Lots 17-6 et 7, terrain 80 x 183 d'un côté, et 185 de l'autre vacant. Harriet Elizabeth Evans, épouse de John F. Reddy à Arabella Potter épouse de Wm Geo. McVicar Stuart; \$1350 [102560].

PAIN POUR OISEAUX Est le "Cottam Seed," fabriqué d'après six brevets. Marchandise de confiance; rien ne peut l'approcher comme valeur et comme popularité. Chez tous les fournisseurs de gros.



BERNARD CAIRNS

Ce qu'il y a de mieux
ETAMPES EN CAOUTCHOUC
Oseaux, Vignettes à jour (Stencils), etc.
10 RUE KING OUEST, TORONTO
Diplôme à l'Exposition de Toronto en 1901.

*Windsor Paint Co. Limited,
Windsor, Ont.
Fabricants de Vernis, Japans,
Peintures, Couleurs et Emaills de
Haute Qualité.*

LUDGER GRAVEL, Agent,
26 et 28 Place Jacques-Carrier, Montréal.

Briques à Poêles, TERRE A FEU et AMIANTE; Ciment pour Fournaises.

Tous genres de produits en Terre à Feu fabriqués sur commande d'après les modèles.

Jones Bros., Bracondale P.O., Ont.
PREMIER TORONTO

Thomas Ligget
Tapis, Prelarts, Rideaux,
Draperies, Rugs, Etc.
EMPIRE BUILDING
2474 & 2476 rue Ste-Catherine,
MONTREAL.

Verdun

Chemin de Lachine. Lots 3405-19, 20, avec maison en brique, terrain 50 x 100. Joseph Z. Blanchet à Lewis Snyder; \$2500 [102533].

Chemin de Lachine. Lots 3405-19 et 20, avec maison en brique, terrain 50 x 100. Louis Snyder à Malvina Provençal épouse de Jos. Z. Blanchet; \$2500 [102534].

Avenue Canadian Pacific. Lot 3402-37, terrain 25 x 100 vacant. Chs. Cushing à John Shea; \$325 [102539].

Côte-des-Neiges

Avenue West End. Lot 56-13, terrain 40 x 80 vacant. Wm W. Dunlop à Alexander Murray; \$150 [102584].

Sault-aux-Récollets

Lots 299-16, 75, 76, 77, 79, 178 à 181, 207 à 213, terrains vacants. Anthime Sergius Archambault à Louis Saint Jean; \$737.50 [102564].

Rue Christophe Colomb. Lot 488-265, terrain 25 x 130. Henriette Malboeuf, épouse de Victor Germain à Zéphirin Charrest; \$125 [102591].

St-Laurent

Lots 454-105 et 106. Delia Dumas veuve de Herm. Cousineau es-qual. à Théophile Migneron; [102602].

Lachine

Première Avenue. Lot 916-128, avec maison en bois, terrain 50 x 125.4 d'un côté et 126 de l'autre. Anna Gauthier, épouse de Damase Bouthillier à Théophile Dollé; \$600 [à réméré] [102567].

Voici les totaux des prix de ventes par quartiers:

Lafontaine..	8900.00
Papineau..	17241.37
Saint Louis..	2398.03
Sainte Marie..	12486.60
Sainte Anne..	9525.00
Saint Joseph..	2000.00
Duvernay..	4500.00
Hochelaga..	5589.25
Saint Denis..	1930.00
Saint Gabriel..	1500.00
St Jean Baptiste..	7680.40
Sainte Cunégonde..	2500.00
St Louis, Mile End..	6617.00
Westmount..	11852.50
Saint Henri..	21216.56
Maisonneuve..	12450.00
Outremont..	1350.00
Verdun..	5325.00
Côte des Neiges..	150.00

\$135211.71

Les lots à bâtir ont rapporté les prix suivants:

Rue Sherbrooke, quartier Lafontaine, 94 3-4c le pied.

Rue Chatham, quartier Sainte Anne, 65c le pied.

Rue Préfontaine, quartier Hochelaga, 27 9-10c le pied.

Rue Saint-Hubert, quartier Saint Denis, 12 1-2c le pied.

Rue Saint André, quartier Saint Denis, 8 1-3 et 30 1-3c le pied.

Rue Gilford, quartier St Denis, 29 5-12c le pied.

Rue Mance, Saint Louis Mile End, 12c le pied.

Rue Beaubien, Saint Louis Mile End, 15c le pied.

Rue Alma, St Louis Mile End, 10 4-11c le pied.

Rue Hurtubise, Westmount, 34c le pied.

Prêts et Obligations Hypothécaires
Pendant la semaine terminée le 5 septembre 1903, le montant total des prêts et obligations hypothécaires a été de \$91,741 divisés comme suit, suivant catégories de prêteurs.

Particuliers..	21916
Successions..	5000
Cies de prêt..	29825
Assurances..	35000

\$91741

Les prêts et obligations ont été consentis aux taux de:

4 1-2 pour cent pour \$35000.
5 pour cent pour \$1000; \$4700; 2 sommes de \$5000; \$6000 et \$8000.
5 1-2 p. cent pour \$1500; \$2100; \$3000; \$4000.

Les autres prêts et obligations portent 6 pour cent d'intérêt, à l'exception de \$1000 à 7; \$1475 et \$1410 à 8 pour cent.

La publicité, c'est un fait, est vieille comme le monde — seulement chaque jour amène à la lumière quelque nouvelle adaptation, dans le mode d'emploi de cette publicité.

La bonne publicité est un placement qui rapporte des dividendes accumulés.



M. W. A. Gagnon, architecte, a accordé à M. E. Desjardins, le contrat de la maçonnerie pour une maison que M. Camille Chapleau fera ériger sur l'avenue Esplanade.

M. Alph Content, architecte, prépare les plans et devis pour les améliorations à faire à l'église St. Louis de France.

M. W. A. Gagnon, architecte, prépare les plans et devis pour une résidence, que M. Jos Décarie, avocat fera ériger à Notre-Dame de Grâce.

M. L. R. Montbriand, architecte, demande des soumissions pour 2 côtés de maisons formant 6 logements, que M. Jos Lévy, notaire, fera ériger rue St Urbain.

M. L. R. Montbriand, architecte, a accordé à M. Louis Payette le contrat pour la maçonnerie, ainsi qu'à M. J. B. Gratton la charpente et la menuiserie pour 2 magasins à un étage, que la Ramette Toilet Soap Co, fera ériger sur la rue Craig.

Permis de Construire à Montréal

Rue Labelle, No 2245, un hangar, 24 x 13, à 2 étages, en brique, couverture en gravois; coût probable \$50. Propriétaire Edm Loranger [706].

Rue Mill, un entrepôt, 85 x 200; à 4 étages, en bois et fer, couverture en tôle; coût probable \$25,000. Propriétaire The Ogilvie Flour Mills Co. [707].

Rue St Edouard, une maison formant 3 logements 22 x 40, à 3 étages, en bois brique et pierre, couverture en gravois; coût probable \$2000. Propriétaire Ed. Roy. [708].

Rue Centre, No 134, une maison formant un magasin et un logement, 22.6 x 52, à 2 étages, en pierre et brique, couverture en gravois; coût probable \$3100. Propriétaire Bridget Duggan; entrepreneurs S. Doré & Cie. [709].

Rue Craig, près de la rue des Voltigeurs, 2 bâtisses formant 2 magasins, 25 x 50 chacun, à un étage, en pierre et brique; coût probable \$2400. Propriétaire Ramette Toilet Soap Co; architecte L. R. Montbriand; entrepreneur Louis Payette. [710 et 711].

Rue Sherbrooke, près de la rue Guy, agrandissement d'une chapelle et aménagement d'une bibliothèque; coût probable \$56000. Propriétaire le Séminaire de Montréal; architectes Marchand & Haskell [712].

Rue St Laurent, No 293, modifications à une maison; coût probable \$131. Propriétaire Hy Horchberg; entrepreneurs S. Beaudry & Cie. [713].

Rue Frontenac, une maison formant 2 logements, 22 x 38, à 2 étages en bois et brique, couverture en gravois; coût probable \$1500. Propriétaire Pat Scott. [714].

Rue Ste Catherine, No 1400, modifications à une maison; coût probable \$2500. Propriétaire U. Piuze; architectes Asselin & Perron [715].

Rue St Hubert, No 1940, modifications à une maison; coût probable \$200. Propriétaire J. Archambault [716].

Rue Ste Catherine, No 2502, une bâtisse formant un magasin, 30 x 100, à 2 étages, en brique pressée; coût probable



A. RACINE & CIE

IMPORTATEURS ET

— EN —

Marchandises Sèches

Générales

DE TOUTES SORTES.

340 et 342 Rue St-Paul

— ET —

170 et 101 rue des Commissaires

MONTREAL.

CLOTURES DE BROCHE TISSEE

Manufacturées au Canada.

Celle qui se vend le mieux parce qu'elle donne le plus de satisfaction.

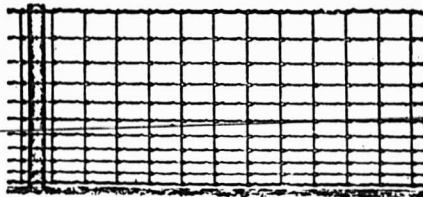

Clôtures américaines de campagne pour Chevaux Bétail, Montons et Pores. Tous les genres et hauteurs, Hauteur de 20 à 53 pouces avec supports à chaque 12 ou 16 pouces.

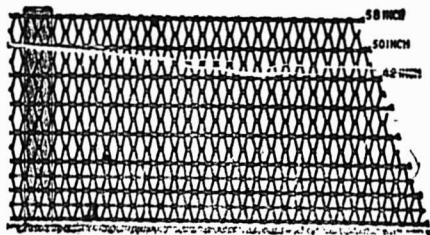

Clôtures Ellwood pour campagne, ferme et pelouses. Six variétés: hauteurs de 46 à 58 pouces. Si vous ne pouvez pas obtenir les célèbres clôtures "American" et "Ellwood" de votre fournisseur, écrivez-nous et nous vous aiderons.

THE CANADIAN STEEL & WIRE CO., LIMITED
HAMILTON, Canada.

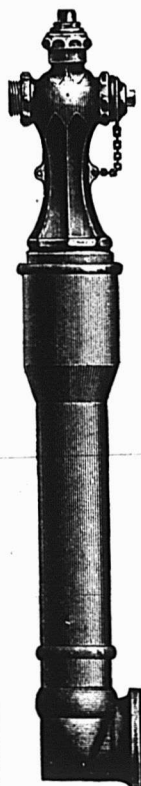

LES BORNES-FONTAINES A INCENDIE

— DE —

KERR

— ET —

ROBINETS DE VANNES

Sont Les Meilleurs

Ecrivez-nous pour les prix

The Kerr Engine Co, Ltd
WALKERVILLE, ONT.

\$4500. Propriétaire The Crescent Electric Co; architecte J. O. Turgeon; entrepreneurs Major & Riopelle [717].

Avenue Esplanade, entre les rues Du-lude et Rachel, une maison formant 3 logements, 25 de front, 17 en arrière x 72, à 3 étages, en pierre et brique; coût probable \$6000. Propriétaire C. A. Chapleau; architecte W. A. Gagnon [718].

Rue Ontario, près de la rue Aylwin, un hangar en bois et tôle, couverture en gravois, 18 x 30, à un étage; coût probable \$200. Propriétaire Jos. Laporte [719].

Rue du Havre, près de la rue Ste Catherine, un hangar 90 x 22, à un étage, en bois et tôle, couverture en gravois; coût probable \$300. Propriétaire Arthur Paquette [720].

Rue St Jacques, arrière du No 1143, modifications à une maison; coût probable \$40. Propriétaire P. Vanier [721].

Coin des rues Berri et Craig, modifications à une maison; coût probable \$2000. Propriétaire Jos Couture [722].

Rue Cuvillier, près de la rue Stadacona, une écurie 15 x 24, à 2 étages en bois et brique, couverture en papier et gravois; coût probable \$200. Propriétaire A. Sénécal [723].

Rue St Hubert, près de la rue Beau-bien, une maison formant 2 logements, 25 x 40, à 2 étages, en bois et brique, couverture en gravois; coût probable \$2300. Propriétaire Nap. Guenette [724].

Rue Maisonneuve, près de la rue Rose, une maison formant 3 logements, 33 x 40, à 3 étages, en brique, couverture en gravois; coût probable \$3500. Propriétaire F. X. Larochelle [725].

Rue Plessis, Nos 140 et 142, une bâtisse formant un magasin, 50 x 100, à un étage en brique; coût probable \$2500. Propriétaire W. G. Pearson; entrepreneur H. Papineau [726].

Rue Rivard, No 47, modifications à une maison; coût probable \$200. Propriétaire Ed Roy [727].

Rue St Gabriel, arrière No 26, une bâtisse; coût probable \$200. Propriétaire L. J. O. Beauchemin; entrepreneurs Boucher & Huberdeau [728].



PROVINCE DE QUEBEC

Cessions

Montréal — Beaudoin A., papeterie.
Chouinard Arthur, thés.
Saint Boniface de Shawinigan — Ferron W., charron.

Curateurs

Montréal — Wilks & Michaud à Joseph Lucas & Co., imprimeurs, etc.
Kent & Turcotte à S. A. Larose, nouv. Chartrand & Turgeon à Ernest Chaput, épicerie.

Concordats

Saint Nazaire, Bagot — Beaudry Calixte, mag. gén.

Décès

Montréal — Poitras Jos., restaurant.
Ville-Marie — Griffin & Tobias, mag. gén.; Patrick Griffin.

Dissolutions de Sociétés

Montréal — Duval & Labelle, hôtel. Naud Jean, Fils & Cie., négociant. Rosen & Garmaise, hardes; Maurice Rosen continue au no. 36 rue Saint-Laurent et Michael Garmaise continue au no. 3326 rue Notre-Dame. Wright Mme M., modes. Les Débats [Ed. Charlier]. North Témiscamingue — Samson & Forget, mag. gén.; Z. Forget continue.

En Difficultés

Montréal — Breitman H., mfr de fourrures. Delfosse & Co., fixture d'étalage, etc., ass. 9 sept. Frobe A. G., marchand-tailleur. Mills & Rafferty, maîtres-charretiers, ass. 10 sept. Sainte Philomène — Reid Narcisse, mag. gén., offre 25c dans la piastre.

Fonds à Vendre

Saint Henri de Montréal — Carignan L. D., bois et charbon.

Fonds Vendus

Montréal — Duval Phil., hôtel à J. Prudent Maranda. Shawinigan Falls — Marchand V. E. & Co., chaussures. Westmount — Lalonde J. A., épicier, à E. Gervais.

Incendies

Saint Jérôme — Smith Fischel & Co., manufacturier de cigares.

Nouveaux Etablissements

Longue Pointe — Giard P. & Cie, légumes, etc.; Fabiola Girard. Montréal — American [The] Hotel Supply Co. Beaudry Sam & Cie., entrepreneurs. Boire & Dubrulé, agents. Canada [The] Office Supply Co. International [The] Shirt & Overall Co. Maple Grove Dairy, laitiers. Rochon & Paquette, entrepreneurs. Seymour & Guest, constructeurs de manufactures, etc. Watson & Todd, bois de sciage. American [The] Electrical Novelty mfg Co. Bank & Insurance [The] Printing Co.; Alph. Pelletier et N. Pelletier. Cie d'Entreprise Chimique, mfr de médecines brevetées; G. Boulanger. Costigan & Co., épïc., fruits, etc.; Catherine Brenner. Dominion [The] Non Interfering Hydrant Automatic Vale Co.; Job S. Trempe. Globe Skirt & Suit Mfg Co.; Z & S. Herschorn. Goldfine E. & Son, marchands-tailleurs. Kaminester & Co., épïc., etc. Livingstone [The] Mfg Co. Roxton Falls — Roxton [The] Chair Co. Saint Cyprien — Guérin Adrien & Co., mag. gén.; A. Guérin et J. Durant. St. John — Cie [La] d'Assurance Mutuelle contre le Feu des Beurrieres et Fromageries de la Province de Québec. St. John Iron & Metal Co.; A. Ravid & J. Hellig. Saint Louis, Mile-End — StArmand et Sigouin, plombiers.

PROVINCE D'ONTARIO

Cessations de Commerce

Listowell — Rothwell S. C., chaussures. *Fonds à Vendre* Mull — Watson & McCorvie, mag. gén.

Tel. Bell Main 3951 Tel. Marchands 138

T. PREFONTAINE & CIE

LIMITÉ

Bois de Sciage et de Charpente

GROS ET DETAIL

Bureau: coin des rues NAPOLEON ET TRACY STE-CUNEGONDE

Clos à bois, le long du Canal Lachine, des deux côtés. Téléphone Bell 8141, Montréal.

Spécialité: Bois préparés de toutes façons, assortis par longueurs et largeurs en grande quantité.

ROCK DRILLS "PEERLESS"

LES MEILLEURS SUR LE MARCHÉ.

Treux à vapeur, Installations et Appareils pour Entrepreneurs.

H. E. PLANT,

169 RUE COMMON, MONTREAL.

FOURRURES ! FOURRURES !



Importateur et exportateur en gros de fourrures brutes et préparées. Manufacturier de fourrures pour Messieurs, Dames et Enfants, telles que Pardessus, Jaquettes, Collettes, Coats, Tours de Cou, etc., aussi Mittaines et Gants de Chamols. On paie le plus haut prix du marché sur consignment de fourrures non-préparées, Peaux, Cires d'Abelle et Racines de Ginseng.

HIRAM JOHNSON, 494 Rue St-Paul.

FAUCHER & Fils

Importateurs et Marchands-Feronniers

Bois et Garnitures de Voitures

Fournitures pour Carrossiers et Forgeons, telles que Fer en barres, Acier, Charbon de forge, Peintures, Vernis, etc.

Nos. 796 à 802, Rue Craig,

MONTREAL.

Téléphone Main 676

FERRONNERIES, HUILE, PEINTURES, POULIES en BOIS "FORSTER", ETC., ETC.



Manufacturiers et Importateurs, Montréal.

Ontario Silver Co., Limited

NIAGARA FALLS, Canada.

Manufacturiers de Cuillers, Fourchettes, Coutellerie et Articles en plaqué.

Demandez notre catalogue et nos cotations

Fonds Vendus

Milberta — Scott E. G., mag. gén. à W. E. Ramsay. Toronto — McIvor J. nouv., à R. J. Macdonald.

MANITOBA ET TERRITOIRES DU NORD-OUEST

Fonds Vendus

Pincher Creek — Schofield & Co., mag. gén. à Cook & Morrison.

COLOMBIE-ANGLAISE

Fonds Vendus

Ashcroft — Wing Chong Tai, mag. gén. à Chew Yin. Chilliwack — Cawley Frk., mag. gén. à D. B. Hall.

Nouveaux Etablissements

Eholt — Eholt Trading Co., mag. gén.; a ouvert une succursale à Oro Denoro.

PROVINCE DE QUEBEC

COUR SUPERIEURE

ACTIONS

Défendeurs. Demandeurs. Montants.

Kingston

Chartrand J. D. . . . H. Ladouceur 3e cl.

Lachine

Fournier J. . . . H. Ladouceur 3e cl.

Maisonneuve

Mayer L. . . . Rév. F. X. Ecrément 330

Montreal

Aumond J. et al. . . . A. Paquette 399

Bastien A. et al. . . . H. Ladouceur 4e cl.

Bohémier V. W. & F. P. Currie & Co. 585

Breitman H. . . . H. Johnson 790

Canadian Ocean & Inland Line. J. Brodeur 399

Charters C. . . . G. Dubois 288

Desjardins C. . . . C. J. Glidden 400

Dugal A. . . . R. McShaw et al. 229

Furness Withy Co. . . . T. Forget 1999

Gulmond G. . . . L. Beaudoin 210

Holstein L. . . . W. Lazer 5000

Leprohon M. . . . Gazette Printing Co. 358

Latour A. et al. De M. L. Laurent et vir. 199

Laforest J. O. A. Matthew Moody & Sons 138

Lemieux A. Hon. L. Masson et al. ès-qual. 129

Levac De F. . . . N. Briault 175

Legault A. . . . J. Labatt 123

Lespérance J. . . . Cowan Co. of Galt 102

Laporte J. . . . J. Lefebvre 190

Lessard & Harris. . . . G. Bluteau 999

Morgan E. A. D. Trust & Loan Co. 150

Métayer J. A. Gurney Massey Co. 3e cl.

Montreal Water & Power Co. Corporation du Village De Lorimier 515

Meehan J. . . . P. Morris 250

Papillon F. . . . De R. Loïselle et al. 199

Peck J. W. et al. . . . R. White 229

Payette Dlle M. A. C. J. C. Ford et al. 137

Rivet E. . . . O. Papineau 100

Rabinovitch F. European Importing Co. 148

St. Lawrence Sugar Refining et al. "De M. Varin ès-qual. [Dom] 20000

Shearer & Brown Co. S. W. Kelly 600

Ottawa, Ont

Carbonneau C. E. . . . J. A. Bernard 1036
Malo De R. . . The C. Ross Co. of Ottawa 531

Ste-Cunégonde

Lymburner L. . . . M. E. Provost [Dom] 1e cl.

St-Laurent

Meilleur De F. . . . P. Bergevin 200
Bougie N. . . . J. Capani 100

Saint Léon

Lupien L. . . . T. Robertson 3e cl.

Ste-Martine

Desrosiers H. et al. . . V. Chicoine 194

COUR SUPERIEURE

JUGEMENTS RENDUS

Défendeurs. Demandeurs. Montants.

Friedlesbury

Mills E. . . . D. S. Sackerly et al. 166

Grand' Mère

Deziel J. H. Lamontagne & Cie Hereford 105

Godbout P. . . . W. B. Cook 117
Langhton F. A. . . . J. McLean 161

Montréal

Cohen B. . . . A. Desmarais 102
Desrosiers J. H. . . . E. Roy 98
Delfosse E. et al. J. Renaud dit Lavigne 126

Ghysens A. . . . E. Callewaert 2e cl.
Lacroix P. et al. De A. Lamoureux 100
Mendleson M. . . . A. Desmarais 685
Tannous E. . . . A. Hochar 166
United Factories Ltd. G. M. Saunders ders 249

Québec

Légaré J. B. D. . . . A. Robert 450 Sherbrooke

Larivière E. . . . T. A. Dawes 156 St-François de Salles

Lachapelle J. . . . O. Vézina 238 St Henri

Gourre De E. et al. . . S. Beaudin et al. 241

Desjardins A. C. G. de Tonnancourt 126
Bouchard H. et al. . L. B. Fontaine 200
Gagné J. et al. . . . L. Fontaine 180
Mercier E. et al. . . . L. Fontaine 330

Ste-Martine

Juneau A. De Sophie Charlebois 175 Westmount

Larsen A. . . . H. H. Lyman 110
Sleeper F. A. D. W. Hyndman et al. 548

COUR DE CIRCUIT

JUGEMENTS RENDUS

Défendeurs. Demandeurs. Montants.

Ascot

Dubois F. . . . G. G. Vallée 2
Robida A. Dame A. Guérard et vir. 32

Beauharnois

Côté Dr A. Cie d'Assurance Mutuelle du Canada 16
Marchand J. W. L. H. Hébert et al. 65

Beloeil

Pigeon J. . . . F. Galibert 49
Adam J. . . . F. Parizeau 62

Belleville

Wallace A. . . . P. Kearny 31

E. DOUVILLE, Plombier
137B rue St-Urbain, Montréal.

HORMISDAS CONTANT, Entrepreneur Plâtrier, 290 rue Beaudry. Phone Bell E. 1177.

L. R. MONTBRIAND,
Architecte et Mesureur,
No 230 rue St-André,
Montréal.

J. EMILE VANIER,
Ingénieur Civil et Architecte.
Ancien élève de l'École Polytechnique. Constructions Civiles et Religieuses, Aqueducs, Egouts, Pavages. -:- 20 années de pratique.
107 rue St Jacques, Montréal

O. M. L AVOIE,
Peintre-Décorateur,
Peintre d'enseignes
et de Maisons. -:- -:-
Tapisier et Blanchisseur,
No 482 rue St-Hubert,
Telephone East 1412. Montréal.

Laurence & Robitaille
MARCHANDS DE
Bois de Sciage et de Charpente
BUREAU ET CLOS
Coin des rues Craig et St-Denis
Bell Tél., Main 1488. MONTREAL
Tel. des Marchands, 804.
CLOS AU CANAL
Coin des rues William et Richmond
Bell Tél., Main 3844

C. H. LeTourneau, prés. C. LeTourneau, vice-prés.
J. LeTourneau, sec.-trés.

LeTourneau, Fils & Cie, Limitée
Marchands-Ferronniers
259, 261, 263 et 265 RUE ST-PAUL
MONTREAL.

AUTOMNE 1902



AUTOMNE 1902

N'oubliez pas lorsque vous placez vos commandes de haches que les **HACHES DUNDAS** augmenteront vos ventes. D'autres ont fait cette expérience, pourquoi n'arriveriez-vous pas au même résultat ?
On peut se les procurer dans toutes les principales maisons de gros.

Fabriquée par
DUNDAS AXE WORKS
Dundas, Ont.

Black Lake

Daigle L. A. Gagné 10

Biddeford, Maine

Brunelle N. L. O. Pépin & Son 659

Brompton Falls

Cousteau E. et vir. . Banque Nationale 66

Coaticook

Labrecque J. H. Aubin 39

DeLortmier

Bouthillier A. . . . J. Charland 3
Dudswell

Nadeau Thomas T. Nadeau 14

East Angus

Gorham W. F. . . . R. A. Smith 19
Garthby

Gagné P. . . . M. Moody et al. 8
Hatley

Cunningham W. et al. . Banque Nationale 97

Lingwick

Wright A. R. N. Scott 30

Longueuil

Lebeau R. . . . N. G. Valiquette 20

Maisonneuve

Beaupré T. B. Saint-Jean 3
Paquin F. H. Lamouche 9
Bail G. Boucher & Mercier 22

Magog

Forcier Jos. et al. . . S. Sénécal 48

Montréal

Aubry R. R. Brosseau 24
Allen W. . . . Les Soeurs Ste-Croix 13
Albano Dr R. . Chandler & Massey 30
Bushey T. G. Cousineau 27
Blain P. A. Théoret et al. 4
Beauchemin J. . . . O. Morkovitch 11
Bergeron R. D. Gauthier 12
Chartrand H. H. Liverman 12
Clark A. R. Brosseau 46
Cuillerier A. W. . . J. L. Coutlée 28
Carti F. Z. M. Aumont 9
Cabona H. J. B. Brunet 8
Clark J. H. F. W. Lamplough 4
Depatie J. B. J. J. Martin 8
Donohue P. J. W. Duquette 7
Dionne D. G. H. Semple 7
Desrochers A. N. Mathieu 16
Favreau L. C. A. Pariseault 8
Flanagan P. J. Charland 17
Frapplier A. N. E. Roy 8
Gendreau A. O. Brouillette 26
Godin J. A. Binette 3
Gosselin C. O. Lafrance 74
Gravel E. R. Brosseau 4
Gold A. P. Kennedy 13
Greenberg J. W. Duquette 7
Gordon H. et al. . . . M. Nolan 32
Girard C. Z. Sénécal 7
Grady O. O. Chartrand 8
Godin J. . . . De veuve A. Larin 28
Hudon L. S. Laliberté 12
Houle A. J. E. Bourdon 45
Jasmin A. A. Desfossés 16
Leclair A. M. Sinyer 8
Latour A. A. Frolick 15
Langevin N. R. Brosseau 5
Labovitch I. R. Brosseau 9
Lamoureux A. R. Brosseau 6
Lebel J. R. Brosseau 11
Lapierre E. et al. . . P. Lapierre 67
Lalumière C. J. Galipeau 18
Lamoureux H. L. Gagnon 23
Laroche F. A. Brisebois 17
Leblanc J. R. Brosseau 81
Lamoureux O. M. D. Carroll 25
Lavoie W. A. Lalonde 19
Lamontagne T. O. Charland 4
Leblanc T. L. Riopelle 21

I. Anglois Z.	H. Simard	8
Lacroix E.	D. L. Desbois	24
Martin W. G.	S. Rosen	6
Meany J.	R. Brosseau	6
Moss J. B.	J. E. Lefebvre	3
Martel M.	S. Beaudin	50
Martineau J.	O. Lavardure	3
Nicholson J.	Z. Senécal	4
O'Neil T. J.	P. Kennedy	16
Pratt T.	L. St-Pierre	13
Pesant F.	J. A. Chopin	5
Penning W.	W. T. Hall	11
Pepin D.	F. Guitard	50
Poupart J. N.	J. Roy	6
Panneton E.	P. Leclerc et al.	8
Paquette F.	H. Leduc	58
Prince R.	Dlle Putemberg	30
Robitaille A.	P. Barrette	13
Relly E.	A. S. Marchand et al.	13
Ranger I.	De E. Sicard	27
Ross F.	I. Simard & Fils	22
St-Aubin J. A.	J. E. Mongeon	10
Travers W.	A. Brossard	3
Taillon L.	R. Brosseau	9
Vézina H.	A. Pilon	5
Nannamo		
Brown W. J.	H. Graham	32
North Ham		
Guertin H.	L. O. Pepin & Son	99
Outremont		
Laframboise A.	J. B. Boudreault	24
Pointe Gatineau		
Gravel M.	G. Bertrand	8
Québec		
Duplessis E.	R. Daigle	20
Dupuis A.	L. Rivard	16
Ste-Agathe		
Kendestin B.	G. Normandin	9
St-Basile Le Grand		
Verronneau A.	J. E. Berthiaume	22
Sainte Cécile de Whitton		
Perron R.	Dame C. Nadeau	44
Ste-Cunégonde		
Chartrand O.	De A. McCabe	5
Hatton De C. H. et vir.	S. Beaudin et al.	20
Gauthier T.	L. Beaudoin	22
St-Gabriel		
Hardy I.	J. A. Thivierge	36
St-Henri		
Valiquette E.	H. Roth	5
Petit J.	O. Laferrrière	50
Miron W. et al.	A. E. Gauthier	18
Brisebois H.	S. Gosselin	30
Leduc C.	A. Lalonde	23
St-Hubert		
Lizotte L.	O. Brouillette	20
St-Hyacinthe		
Caouette A.	F. Gervais	5
St-Laurent		
Vermette A.	L. Gravel	43
Marquis A.	F. Théoret	7
St-Louis		
Auger H.	P. Barrette	24
Presseau J. B.	M. Sanscartier	24
Sainte-Martine		
Juneau A.	G. Deserres	72
St Paul		
Marois A.	S. Cartier & Cie	11
Saint Prime		
Parent L. P.	J. G. Ramsay	20
St-Prosper		
Massicotte B.	J. Lamothe	33
St Thècle		
Langlois J. E.	J. Lamothe	19

THE
Bennett Manufacturing Co.

(SUCCESEURS DE J. S. BENNETT)

Boîtes d'Étagères et Cabinets
Patentés de Bennett, pour

**Ferronnerie,
Groceries, et
Marchands
de Graines
et Drognistes**

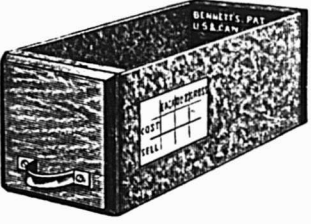

**556 DUNDAS St.,
TORONTO.**

DEMANDEZ NOS LISTES DE PRIX

Sucreries et Biscuits

MAISON FONDÉE EN 1886.

Vingt-sept années d'expérience dans la fabrication des SUCRERIES et des BISCUITS me permettent d'offrir au commerce des produits irréprochables sous le rapport de la fabrication, de la belle apparence des différentes qualités. Mes prix peuvent, tout comme mes marchandises, être comparés à ceux de n'importe quelle autre maison dans mes lignes. Je me ferai un plaisir de soumettre des cotations qui commanderont votre attention.

L. Z. MAGNAN

Confiseur et Manufacturier de Biscuits,
JOLIETTE, P. Q.

PRODUITS DE LA ONEIDA COMMUNITY

**LICOUS, CHAINES À VACHES,
Mains-de-Guide (Snaps), etc., etc.**

Toutes les grandeurs, tous les genres. Peuvent être obtenus de tous les Jobbers du Canada.

Fabrique: — NIAGARA FALLS, Ont.

**ETAMPES EN
CAOUTCHOUC**
POUR TOUS LES USAGES

THE C. G. YOUNG CO.
W. E. IRONS, Prop.

1 Adelaide St. E., — — TORONTO

McArthur, Corneille & Cie

Importateurs et Fabricants de

**Peintures, Huiles, Vernis, Vitres,
Produits Chimiques et Matières
colorantes de tous genres.**

**Spécialités de Colles-fortes
et d'Huiles à Machinerie.**

DEMANDEZ NOS PRIX

310, 312, 314, 316 RUE ST-PAUL

MONTREAL.

Scotstown
Prevost H. L. Côté 16

Sherbrooke
Baxter J. M. Moody et al. 17
Beauregard W. Banque Nationale 52
Destromps A. A. M. Greenshields 30

Trail
Anderson J. D. H. Graham 50

Trois-Rivières
Lavalley J. W. I. Hackett 60

Valleyfield
Brais F. McLaughlin Carriage Co. Ltd. 3

Victoriaville
Marcotte C. J. D. Pollquin 10

Weedon
Fournier A. L. C. Bélanger 5

Westbury
Belanseau J. J. Poirier 6
Poisvert W. J. Poirier 1
Blais G. J. Poirier 6
Côté A. J. Poirier 5
Desilets P. J. Poirier 6
Jaulin E. J. Poirier 9
Lamontagne A. J. Poirier 12
Levesque C. J. Poirier 8
Montour N. J. Poirier 9

Westmount
Edgell W. A. J. Atkinson 21



Du 15 au 22 septembre 1903.
District de Montréal

Rév. A. C. Larose vs. Jos. Barbeau.
Laprairie — La partie du lot 95 et la moitié du lot 15 situés rue Saint Ignace, avec bâtisses.

Vente le 17 septembre, à 11 heures a. m. à la porte de l'église paroissiale.

Daniel Wilson vs. Elphège Dufresne.
Montréal — Le lot 198-4 du quartier Saint-Denis, situé rue Rivard, avec bâtisses.

Vente le 17 septembre, à 10 heures a. m. au bureau du shérif.

Ferdinand C. Larose vs. Jos. Barbeau, ès-qual.
Laprairie — La moitié indivise du lot 15 situé rue Saint Ignace avec bâtisses.

Vente le 17 septembre, à 10 heures a. m. à la porte de l'église paroissiale.

The Sun Life Assurance Co. vs. Geo. A. Hughes et Wm Mann.
Montréal — Le lot 15-581, pt 15-580, 15-577, 578, 579 du quartier Saint Jean Baptiste situés rue Saint Denis, avec bâtisses.

Vente le 17 septembre, à 2 heures p.m. au bureau du shérif.

District de Beauce

Alph. Nadeau vs. Léo Giguère.
Sainte Justine — La partie du lot 23, avec bâtisses.

Vente le 16 septembre, à 10 heures a. m. à la porte de l'église paroissiale.

District de Gaspé

Les Commissaires d'Ecole de L'Anse au Griffon vs. Alfred Morin.
Saint Joseph de l'Anse au Griffon — Le lot 68b, avec bâtisses.

Vente le 18 septembre, à 11 heures a. m. à la porte de l'église paroissiale.

BANQUE DE MONTREAL

FONDEE EN 1817

CONSTITUÉE PAR ACTE DU PARLEMENT

Capital payé..... \$13,379,240.00
Fonds de Réserve..... 9,000,000.00
Profits non divisés..... 724,897.75

BUREAU PRINCIPAL MONTREAL BUREAU DES DIRECTEURS

LE TRÈS HON. LORD STRATHCONA AND
MOUNT ROYAL, G.O.M.G., Président.
HON. G. A. DRUMMOND..... Vice-Président
A. T. Paterson, Ecr.,..... Hon. Robt. Mackay,
R. B. Angus, Ecr.,..... R. G. Reid, Ecr.,
Edward B. Greenfield, Ecr.,..... Sir W. C. McDonald
James Ross, Ecr.,.....
E. S. CLOUSTON..... Gérant-Général
A. Macnider, Inspecteur chef et Surint. des Succursales

SUCCURSALES EN CANADA

MONTREAL.—H. V. Meredith, Gérant.
Province d'Ontario :
Almonte, Amherst, N. E.
Belleville, Picton, Glace Bay, N. E.
Brantford, Sarnia, Halifax, N. E.
Brookville, Stratford, Sydney, N. E.
Chatham, St-Mary's, Yarmouth, N. E.
Collingwood, do rue Yonge, Manitoba et T.N.O.
Cornwall, Wallaceburg, Winnipeg, Man.
Deseronto, Prov. Québec: Lethbridge
Ft. William, Montréal, Raymond
Goderich, do Ouest, Regina, Assa.
Guelph, do rue Seigneurs, Colombie Ang.
Hamilton, do Pte St-Charles, Greenwood,
Kingston, Québec, Nelson
Lindsay, Pro. Maritimes: New Denver,
London, Chatham, N. B., New Westminster
Ottawa, Fredericton, N. B., Rossland,
Paris, Moncton, N. B., Vancouver
Perth, St-Jean, N. B., Vernon,
Peterboro, Victoria

ILE DE TERRENEUVE

St. Johns—Birchy Cove, Bay of Islands.
DANS LA GRANDE-BRETAGNE
Londres.—Banque de Montréal, 22 Abchurch Lane E. C.
ALEXANDER LANG, Gérant,
AUX ETATS-UNIS

New-York—R. Y. Hebben et J. M. Greata, agents, 59 Wall St.
Chicago—Banque de Montréal, J. W. de O. O'Grady, Gérant
Spokane, Wash.—Banque de Montréal.

BANQUIERS DANS LA GRANDE-BRETAGNE

Londres—Banque d'Angleterre, The Union Bank of London
et Smith's Bank Ltd.
The London and Westminster Bank, The National
Provincial Bank of England.
Liverpool—The Bank of Liverpool, Ltd.
Ecosse—The British Linen Company Bank et succursales.

BANQUIERS AUX ETATS-UNIS

New-York—The National City Bank,
The Bank of New-York, N. B. A.
The National Bank of Commerce à N. Y.
The Western.
Boston—The Merchant's National Bank,
J. B. Moors & Co.
Buffalo—The Marine Bank
San Francisco—The First National Bank,
The Anglo-Californian Bank.

LS. DESCHENES ENCANTEUR DE COMMERCE lobber en Chaussures

No 60 RUE ST-JEAN
QUEBEC

N. B.—Messieurs les marchands de la campagne
épargneront de l'argent en venant me faire visite
avant d'acheter ailleurs. J'ai constamment en
mains toutes sortes de jobs pour leur commerce

Agence Mercantile de Sprague DE MONTREAL

Président: Hon. ROBT. MACKAY
Capital: - \$100,000

Nous avons les méthodes les plus approuvées et les plus modernes pour retrouver les débiteurs et collecter les comptes.

Si vous désirez convertir en argent comptant vos vieux comptes arriérés, écrivez-nous.

Références et témoignages fournis sur demande.

BUREAU:

Merchants Bank Chambers, . . . MONTREAL

District d'Iberville

Dlle Caroline Marchesseault vs. F. X. Archambault.

Saint Jean — La partie du lot 168 situé rue Saint Charles, avec bâtisses.

Vente le 15 septembre, à 11 heures a. m. au bureau du shérif.

District de Trois-Rivières

Louis Blondin vs. Honoré Doucet.
Saint Théophile du Lac — Le lot 25-3, avec bâtisses.

Vente le 16 septembre, à 10 heures a. m. à la porte de l'église paroissiale.

LA CONSTRUCTION DE MAISONS PAR DES MACHINES.

Signalons deux nouvelles machines, qui vraiment sont conçues d'une façon merveilleuse.

C'est tout d'abord une machine à construire des murs, des maisons. Inventée par un ingénieur anglais, M. Kneight, elle maçonne d'une manière élégante et exécute tous les gros travaux avec une perfection et une rapidité supérieures à celles des meilleurs ouvriers. Toutefois la dernière heure du maçon n'a pas encore sonné, car la machine de M. Kneight ne marche pas encore toute seule, et, pour le moment du moins, exige le concours de l'ouvrier.

Le travail est en effet préparé arif
Le travail est en effet réparti entre trois hommes. Le premier étend un lit de mortier; le second y pose les briques les unes à côté des autres, en ayant soin de laisser entre elles un certain intervalle; quant au troisième, il se contente de tourner la manivelle de la machine qui, elle, se charge de donner aux briques une position correcte et fait ainsi ce qu'on appelle "le travail qualifié".

Comment le fait-elle? Oh! d'une façon bien simple: elle possède une longue règle horizontale, qui, en se déplaçant, appuie sur le bout des briques et les met dans l'alignement. Un marteau et une roue à cames sec hargent de les refouler les unes contre les autres et de les coller au mortier. Et quand une rangée de briques est ainsi posée, une semelle d'acier soulève la règle horizontale, et le travail recommence. Vous voyez que c'est fort simple. Tout de même, la machine avec sa brigade de trois ouvriers arrive à poser 500 et 600 briques à l'heure.

o o o

Non moins ingénieuse est l'émailleuse mécanique inventée par M. Dupont et dont j'ai trouvé la description dans une revue technique. Comme toutes les machines, elle possède des roues dentées, des arbres à cames, des frappeurs, des galets, des hélices et quantité d'autres rouages certainement plus intéressants les uns que les autres, mais qui, par malheur, ne disent absolument rien à notre esprit. Procédons donc autrement et, pour avoir une idée de cette machine, fi-

BANQUE D'HOCHELAGA

Capital souscrit, - \$2,000,000
Capital payé, - - 2,000,000
Fonds de Réserve, - 1,050,000

F. X. ST-CHARLES, Ecr., Président.
R. BICKERDIKE, M.P., Vice-Président
HON. J. D. ROLLAND,
J. A. VAILLANCOURT, Ecr.
ALPHONSE TURCOTTE, Ecr.
M. J. A. PRANDERGAST, Gérant-général,
C. A. GIBOUX, Gérant local,
E. A. BERTRAND, Assistant-Gérant,
O. E. DORAIS, Inspecteur.

BUREAU PRINCIPAL: MONTREAL

SUCCURSALES: Québec, St-Roch, Trois-Rivières, Joliette, Sorel, Valleyfield, Louiseville, Sherbrooke, St-Jérôme, Vankeleek Hill, Ont., Winnipeg, Man., St-Henri, près Montréal; Montréal: 1583 Ste-Catherine, 1766 Ste-Catherine, 2217 Notre-Dame Hochelaga et Pointe St-Charles. CORRESPONDANTS:

New-York: National Park Bank,
National City Bank,
The National Bank of N. A.
Importers and Traders Nat. Bank.
Merchants Nat'l Bank.
M.M. Ladenburg, Thalmann & Co.
Heidelbach, Ickelheimer & Co.
Kountzo Brothers.
Boston: International Trust Co.
National Shawmut Bank.
National Bank of Redemption.
Philadelphia: The Philadelphia National Bank.
The Fourth Street National Bank.
Chicago: National Live Stock Bank.
Illinois Trust and Savings Bank.
Clydesdale Bank, limited.
Crédit Lyonnais de Paris.
Crédit Industriel et commercial.
Comptoir National d'escompte de Paris.
Londres, Anglt.: Crédit Lyonnais.
Société Générale.
Crédit Industriel et Commercial.
Comptoir Nat'l d'Escompte de Paris.
Paris, Fra.: Crédit Lyonnais.
Société Générale.
Crédit Industriel et Commercial.
Comptoir Nat'l d'Escompte de Paris.
Bruxelles, Bel. Crédit Lyonnais.
Berlin, Allem. Deutsche Bank.
Vienne, Autr., Banque I.R.P. des Pays Antrichiens.
Rotterdam, Hol. Banque de Rotterdam.
Lettres de Crédit émises payables dans toutes les parties du monde.
Intérêts alloués sur dépôts d'épargnes.

LA BANQUE NATIONALE

BUREAU CHEF: QUEBEC

CAPITAL AUTORISE, - - \$2,000,000.00
CAPITAL SOUSCRIT, - - 1,500,000.00

CAPITAL PAYÉ..... \$1,500,000.00
FONDS DE RÉSERVE..... 400,000.00
PROFITS INDIVIS..... 69,704.27

DIRECTEURS:

R. AUDETTE, Ecr., Président,
A. B. DUPUIS, Ecr., Vice-Président.

L'HON. JUGE CHAU- V. CHATEAUVERT,
VEAU, Ecr.,
N. RIOUX, Ecr. NAZ. FORTIER, Ecr.,

J. B. LALIBERTE, Ecr.
P. LAFRANCE, Gérant,
N. LAVOIE, Inspecteur.

SUCCURSALES

QUÉBEC: Rue St-Jean, Ste-Marie, Beauce.
do St-Roch, Chicoutimi.
Montréal, Roberval.
Sherbrooke, Ottawa, Ont.
St-Hyacinthe, St-Jean, P. Q.
Joliette, Montmagny, Qué.
Rimouski, Qué. Fraserville, Qué.
Murray Bay, Qué. Coaticook, Qué.
Nicolet, Qué. Baie St-Paul, Qué.
Saint-Casimir, Qué. Plessisville, Qué.
St-François, Beauce. Lévis, Qué.
Marieville, Qué.

AGENTS.

Angleterre: The National Bk of Scotland, Londres.
France: Crédit Lyonnais et succursales, Paris.
Etats-Unis: The First National Bank, New-York;
The National Bank of Redemption, Boston, Mass.
Attention particulière donnée aux collections.
Nous sollicitons la correspondance.

Arthur W. Wilks J. Wilfrid Michaud

WILKS & MICHAUD,

Comptables, Auditeurs, Commissaires pour
toutes les provinces.

Règlement d'affaires de Faillites.

211 et 212 Batisse Banque des Marchands

Téléphone Main 4125.

MONTREAL

The Sovereign Bank of Canada

Incorporée par Acte du Parlement.

CAPITAL AUTORISÉ, - - \$2,000,000.00

CAPITAL SOUSCRIT, - - 1,300,000.00

(Souscrit en entier à 25 p. c. de prime.)

Président : **H. S. HOLT.**
Gérant Général : **D. M. STEWART.**

Succursales :

ONTARIO
Amherstburg,
Aylmer,
Clinton,
Crediton,
Exeter,
Harrow,
Havelock,
Markham,
Milverton,
Mount Albert,
Newmarket,
Ottawa,
Perth,
St. Catharines,
Springfield,
Strling,
Stouffville,
Toronto,
Unionville,
QUEBEC
Montréal,
Montréal Ouest,
Sutton,
Waterloo,

Banquiers et Correspondants

J. P. MORGAN & Co., - - - - - New York
THE STANDARD TRUST COMPANY, - - - - - }
THE NATIONAL BANK OF COMMERCE }
THE COMMERCIAL NATIONAL BANK - - - - - Chicago
J. S. MORGAN & Co., - - - - - }
DRESDNER BANK, - - - - - } Londres
MORGAN, HARRIS & Co., - - - - - Paris
DRESDNER BANK, - - - - - Berlin

THE MOLSONS BANK

96ième DIVIDENDE

Les actionnaires de THE MOLSONS BANK sont notifiés par le présent qu'un dividende de quatre et demi pour cent sur le fonds capital a été déclaré pour le semestre courant et que ce dividende sera payable au bureau de la Banque, à Montréal, et à ses succursales, le et après le

Premier Jour d'Octobre Prochain.

Les Livres de Transfert seront clos du 16 au 30 Septembre, les deux jours inclus.

L'Assemblée Générale Annuelle

des Actionnaires de la Banque aura lieu dans ses bureaux, dans cette ville, lundi le 19 OCTOBRE prochain, à trois heures de l'après-midi.

Par ordre du Bureau,

JAMES ELLIOT,

Montréal, 28 août 1903. Gérant Général.

UBALDE GARAND, TANOREDE D. TERROUX

GARAND, TERROUX & CIE.,

BANQUIERS ET COURTIERS

116 Rue St-Jacques, MONTREAL.

Effets de commerce achetés. Traités émises sur toutes les parties de l'Europe et de l'Amérique. Traités des pays étrangers encaissés aux taux les plus bas. Intérêt alloué sur dépôts. Affaires transigées par correspondance

R. WILSON SMITH

Courtier en Débentures

Débentures Municipales, des Gouvernements et des Chemins de Fer achetées et vendues. Débentures de premier ordre pour placements de fonds et fidéi-dépôts, toujours en mains.

BATISSE STANDARD LIFE,

115 rue Saint-Jacques, - - Montréal.

gurons-nous une cabine métallique dont une partie serait mobile et l'autre fixe. La partie mobile, qui est la partie supérieure, porte, au-dessous de son toit, un tamis contenant l'émail; à la partie inférieure se trouve une table tournante sur laquelle on met l'objet qu'on veut émailler.

Mettons maintenant notre émailluse en marche et supposons que nous voulons émailler une baignoire. Celle-ci préalablement chauffée au rouge, est placée sur la table tournante sur la partie mobile de l'émailluse. Presque aussitôt une pluie fine d'émail tombe sur le fond de la baignoire en même temps que des frappeurs mécaniques, autrement dit des marteaux, se mettent à taper de toutes leurs forces et fixent solidement l'émail dont la poussière forme une couche uniforme. Un coup de pouce sur une poignée suffit pour que la table tournante présente maintenant aux marteaux les flancs, puis les bords de la baignoire et, l'émail coulant toujours, l'opération se fait si vite qu'en trente-cinq ou quarante minutes notre baignoire est recouverte d'une belle couche d'émail. Inutile de dire que l'émaillage se fait encore plus vite quand il s'agit d'objets moins volumineux, moins encombrants qu'une baignoire.

Travail intelligent, économie de temps, économie de main-d'oeuvre, diminution de frais de production — voilà ce qui caractérise non seulement les deux machines que nous venons de décrire, mais aussi celle que crée tous les jours l'esprit inventif des ingénieurs. Il est vrai que le mécanicien d'aujourd'hui ne ressemble guère à l'artiste primitif qui broyait ses couleurs dans une pierre creuse, ni au forgeron dont l'épée de bronze est venue échouer dans un musée.

UNE EXPOSITION UNIVERSELLE A LONDRES EN 1906.

Là " Saint-James Gazette " dit qu'il est question de tenir à Londres, en 1906, une Exposition Universelle.

Un comité a déjà été constitué. Il se compose de sir Brooke-Hitching, shérif, de trois membres du Parlement, de trois aldermen de la Cité et de sept autres personnes.

L'Exposition serait tenue sur l'emplacement occupé par le Palais de Cristal.

EXPOSITION INTERNATIONALE D'INVENTIONS

Une exposition internationale d'inventions aura lieu à Madrid, au mois de novembre prochain. On peut se procurer tous les renseignements nécessaires en s'adressant au secrétariat de la Sociedad Espanola de Inventores e Industriales, calle Santa Maria, 12, à Madrid.

BANQUE PROVINCIALE DU CANADA

Bureau Principal MONTREAL

BUREAU D'ADMINISTRATION

Monsieur G. N. DUCHARME, Président
Capitaliste de Montréal.
Monsieur G. B. BURLAND, Vice-Président
Président de la Lachine Rapids Hydraulic & Land Co. Ltd. (The)
Monsieur H. LAPORTE, Directeur
De l'Épicerie en Gros Laporte, Martin & Co., de Montréal, Echevin et Président du Comité des Finances de la Cité.
L'Hon. LOUIS BEAURIEN, Directeur
Ex-Ministre de l'Agriculture.
Monsieur S. CARSLY, Sr., Directeur
Propriétaire de la grande maison "Carley", Montréal.
M. Tanorede Bienvenu, - - - Gerant-Général
M. A. S. Hamelin, - - - - - Auditeur

SUCCESSALES :

MONTREAL : 316 Rachel, (cote St-Hubert); 271 Roy (St-Louis de France), 1138 Ontario, (coin Panet), Berthierville, P. Q.; Valleyfield, P. Q.; Terrebonne, P. Q. D'Isaëli, P. Q.; St-Anselme, P. Q.; St-Guillaume d'Upton, P. Q.; Pierreville, P. Q.; Hull, P. Q.

Bureau des Commissaires-Censeurs

DEPARTEMENT D'ÉPARGNE

Sir ALEXANDRE LACOSTE, Président
Juge en Chef de la Cour du Banc du Roi.
L'Hon. J. G. LAVIOLETTE, Vice-Président
Ex-Conseiller Législatif.
L'Hon. N. C. CORMIER, Commissaire-Censeur
Conseiller Législatif, Industriel de Pleassville.
M. A. S. HAMELIN, Auditeur et Commissaire-Censeur
Ancien associé de la maison Hudon, Hébert & Co, de Montréal.
Honorable Sénateur ALFRED THIBAUDEAU,
Honorable LOMER GOUIN, Ministre des Travaux Publics de la Province de Québec.
M. le Dr E. P. LACHAPPELLE, Commissaire-Censeur
Rue Sherbrooke, Montréal.

BANQUE DE SAINT-HYACINTHE

Bureau Principal: St-Hyacinthe, P. Q.

CAPITAL PAYE \$329,465
RESERVE 75 000

DIRECTEURS :

J. G. DESSAULLES, Président.
J. R. BRILLON, Vice-Président.
L. P. MORIN, V. B. SICOTTE,
DR E. OSTIGUY, EUSEBE MORIN,
JOS. MORIN,
W. A. MOREAU, L. F. PHILIP,
Cassier. Inspecteur.

Succursales :

St-Césaire, M. N. Jarry, gérant.
Farnham, J. M. Bélangor, gérant.
Dorville, J. F. Moreau, pro-gérant.
L'Assomption, H. V. Jarry, gérant.
Correspondants :—Canada : Eastern Townships Bank et ses succursales. États-Unis : New York, The First National Bank, Ladenburg, Thalmann & Co.; Boston : Merchants National Bank.

ALEX. DESMARTEAU

Successeur de Charles Desmarteau,

COMPTABLE, AUDITEUR,
LIQUIDATEUR DE FAILLITES

Commissaire pour

Québec et Ontario.

Bureaux, 1598 et 1608 rue Notre-Dame,

Montréal.

P. J. CHARTRAND, P. L. TURGEON

CHARTRAND & TURGEON

COMPTABLES

Règlement de difficultés entre débiteurs et créanciers

Tel. Bell Main 2638 180 rue St-Jacques,

" Marchands 642 MONTREAL.

GEO. GONTHIER

Expert Comptable et Auditeur

EXPERT REPRESENTANT !

The Account, Audit & Assurance Co'y,
Limited., New York.

Spécialité : Audition de livres et organisation de comptabilité d'après méthode appelée "Balance Sheet System of Accounts."

15 et 17, Côte de la Place d'Armes

Tel. Bell Main 2113. MONTREAL

LES PROGRES DE LA PROTECTION CONTRE L'INCENDIE

Par P. H. Sims, secrétaire de la « British
Amerika Assurance Co. »

Etude présentée devant l'Insurance

Institute, de Toronto, le 6 mars 1903.

[Suite.]

Les échelles aériennes et les tours d'eau sont des auxiliaires utiles, mais elles ont aussi leurs limites et avec la hauteur s'accroît le danger des accidents et des pertes de vie. Le public ne doit pas s'attendre à ce que les pompiers tentent l'impossible ou risquent leur vie en s'efforçant de sauver les propriétés et les existences, si on ne leur fournit pas les moyens. Il s'ensuit alors que si les constructions sont élevées au-delà du travail efficace d'une brigade ayant les meilleurs appareils, il faut procurer aux pompiers un terrain nouveau et sûr, sur lequel ils puissent se tenir et opérer sans danger pour eux-mêmes. Ce nouveau champ de combat doit généralement être dans les bâtiments eux-mêmes et là doivent être des appareils stationnaires et mobiles avec un jet d'eau assez puissant pour atteindre toutes les parties de la construction.

Dans les districts congestionnés de toutes les cités, la tendance est de faire de grandes constructions et quand elles existent en nombre quelque peu considérable, on devrait installer des stations d'eau séparées et indépendantes, avec des embranchements et des tuyaux de force suffisante pour maintenir la pression exigée par l'altitude; avec des tuyaux à demeure, des tuyaux de connection et autres appareils sur chaque étage, pour permettre à la brigade d'attaquer un incendie dans n'importe quelle partie et dans le plus court espace de temps possible. Les incendies désastreux qui ont eu lieu si souvent dans les grandes constructions de marchands ont démontré ce fait qu'ils ne peuvent être combattus avec succès du niveau de la rue au moyen des appareils les plus puissants aussi la situation était devenue tellement périlleuse dans beaucoup de cités que des stations d'eau séparées et indépendantes ont été installées ou projetées en vue de faire face d'une façon spéciale aux sérieuses conditions qui sont survenues.

"Insurance Engineering", revue publiée à New York, a souvent fait remarquer qu'il est absolument désirable que chaque construction d'une hauteur considérable soit pourvue à l'intérieur d'appareils à eau au moyen desquels, soit par une connection avec un engin à feu au niveau de la rue, soit avec des pompes stationnaires, l'eau pour combattre l'incendie puisse servir non-seulement pour un incendie dans le bâtiment même, mais,

LA Provident Savings Life ASSURANCE SOCIETY of N. Y.

LA MEILLEURE COMPAGNIE POUR LES ASSURÉS ET LES AGENTS

Les agents habiles et les personnes recherchant une position rémunératrice peuvent s'adresser au bureau principal ou à aucun des agents généraux de la compagnie.

Bureau Principal pour la Province de Quebec:
185, rue St-Jacques, - - MONTREAL.

Les polices nouvelles émises
par la

CANADA LIFE

pendant le premier semestre de 1903 à dépassé celle de toutes les périodes correspondantes dans l'histoire de cette Compagnie.

La Western Assurance Co.

Compagnie d'Assurance contre le Feu et sur la Marine
INCORPORÉE EN 1851

CAPITAL	- - - -	\$2,000,000
ACTIF, au-delà de	- - - -	3,333,718
REVENU ANNUEL, au-delà de	- - - -	3,536 035

BUREAU PRINCIPAL: TORONTO, Ont

Hon. GEO. A. COX, Président.

J. J. KENNY Vice-Prés. et Directeur-Gérant

C. C. FOSTER, Secrétaire.

Succursale de Montréal:

189 rue Saint-Jacques.

ROBT. BICKERDIKE Gérant.

OUTH & CHARLTON, Agents de la Ville

ETABLIE 1853)

The Phenix Insurance Company OF BROOKLYN

TOTAL DE L'ACTIF - - - - \$7,112,413.30

Robert Hampson & Son, Agents,

39 rue St-Sacrement, Montréal.

encore pour éteindre le feu dans les constructions environnantes.

Ce qui a été dit relativement à la protection nécessaire pour les constructions élevées s'applique dans une certaine mesure à celles qui couvrent une large surface. Les magasins à département avec une superficie couvrant le sol de 20,000 à 60,000 pieds carrés, hauts de six à huit étages, avec des ouvertures pour puits de lumière, des escaliers et des ascenseurs du sous-sol jusqu'au faite et remplis de marchandises de toute sorte offrent des risques d'incendie contre lesquels aucun département du feu ne peut lutter avec succès quand l'incendie a pris pied, ce qui se produit habituellement dans les quelques instants qui s'écoulent entre le signal d'alarme et l'arrivée de la brigade sur les lieux. Si soudaine est l'expansion que dans un espace de temps incroyablement court le stock et peut-être aussi la bâtisse ont été détruits et que les pompiers sont l'objet de félicitations s'ils ont évité une conflagration toujours plus ou moins imminente. Le risque dans de tels établissements n'est pas tant en ce qu'ils offrent plus de danger d'incendie que les magasins de moyennes dimensions que dans le danger d'un rapide développement et dans l'énorme volume d'eau requis pour arriver à éteindre le feu. Les incendies sont généralement combattus du dehors et la masse d'eau répandue sur les marchandises couvrant une grande surface est presque aussi destructive que le feu lui-même. L'expérience a prouvé que le travail effectif des brigades les mieux équipées diminue en raison proportionnelle de l'augmentation de la superficie et de la hauteur des constructions. C'est un point qui intéresse profondément non-seulement les particuliers dont les taux de prime sont augmentés en proportion, mais aussi la société qui ressent fortement ce fait que des risques d'incendie nouveaux étant venus en existence il les faut combattre par des moyens autres et spéciaux. Le progrès de la protection contre l'incendie en ce qui a trait aux constructions élevées et de grande surface, irait en s'accroissant si les lois relatives aux Bâtisses Publics et les Réglements d'Inspection des Incendies forçaient les propriétaires de tels établissements à établir et à entretenir des appareils spéciaux non seulement pour l'usage immédiat des occupants, mais aussi comme adjonction aux appareils publics.

(A suivre)

L'annonceur qui encourage les suggestions de tous ses employés court la chance d'en obtenir quelques-unes qui aient de la valeur.