

8/28

180

PER
B-226

S

LE BULLETIN DE LA FERME

ORGANE DES
CULTIVATEURS
DE PROGRÈS



FONDÉ
EN
1913

PARAIT TOUS LES JEUDIS

Bibliothèque St-Sulpice
340 rue St-Denis
832-14-6-29

Organe officiel de la Coopérative Fédérée de Québec et de la Société des Jardiniers-Maraichers de la province de Québec.

Administration et Rédaction :
37 de la Couronne
Québec.

Canada, excepté Cité de Québec:	\$1.00
Cité de Québec et pays étrangers:	\$1.50
Pour les sociétaires de la Coopérative Fédérée de Québec et de la Société des Jar niers-Maraichers:	.75

VOLUME XVI, No 32

QUÉBEC

LE 9 AOUT 1928

ANIMAUX VIVANTS

C'est le temps de penser à vous organiser pour vos expéditions d'animaux vivants.

Profitez des avantages de la coopération, obtenez de meilleurs prix.

Groupez les animaux d'une même localité pour former un char complet. C'est ainsi que vous avez le plus de chance de vendre profitablement.

Nous nous spécialisons dans la vente des animaux vivants. Bénéficiez des avantages que vous offre notre société.

BROCHE A FOIN

Demandez nos prix par char complet ou par quantité moindre. Ils sont particulièrement intéressants et économiques; ils vous feront économiser.

Broche de toute première qualité

Nos. 13-14-15, par rouleau de 50 livres.

Entendez-vous avec vos voisins pour faire venir votre broche par char complet. C'est le moyen pour diminuer votre prix d'achat ainsi que vos frais de transport.

N'achetez pas sans nous avoir consultés

FICELLE D'ENGERBAGE

Chaque boule porte avec elle sa garantie Pure Manille, 650 pieds par boule (grosse boules).

13½ la livre

Fret payé sur tout achat d'au moins 300 livres

Les commandes peuvent être adressées aux différentes succursales de la Coopérative ou à Ste-Rosalie Jet.

Commandez immédiatement

TOLE GALVANISÉE

UNIE ET ONDULÉE

En achetant par l'entremise de la Coopérative, vous êtes assurés de prix avantageux et économiques ainsi que d'un service prompt et rapide.

Notre tôle est réputée pour sa qualité, sa résistance et sa longue durée

Donnez-nous les dimensions des bâtiments que vous vous proposez de construire et nous vous fournirons gratuitement et sans engagement de votre part un estimé du coût d'achat de la tôle rendue à votre station.

Demandez nos listes de prix.

Coopérative Fédérée de Québec

130 St-Paul Est, Montréal :- (Casier Postal 326)

9

9

9

PRIX

dinaire du

IRE



Frictionnez avec du liniment Minard, les ligaments endoloris. Il pénètre, calme et guérit. Il adoucit l'inflammation et ramène bientôt l'usage du membre.

La pharmacie de la famille.



AVIS AUX ENTREPRENEURS

RELATIVEMENT aux soumissions demandées pour la construction de l'Edifice de la Confédération, à Ottawa, Ont., le soumissionnaire est tenu de mentionner, s'il y a lieu, la différence qu'il y aurait dans le montant de sa soumission s'il s'engageait à parachever l'ouvrage dans dix-huit mois au lieu des vingt-quatre mois spécifiés.

Par ordre,

S. E. O'BRIEN,

Secrétaire,

Ministère des Travaux publics,
Ottawa, le 2 août 1928.

9665



Le ministère des Travaux publics recevra jusqu'à midi (heure avancée), le mardi 14 août 1928, des soumissions pour la reconstruction du quai, à Saint-Nicolas, comté de Lévis, P. Q., lesquelles soumissions devront être cachetées adressées au soussigné, et porter sur leur enveloppe, en sus de l'adresse, les mots: "Soumission pour reconstruction du quai, Saint-Nicolas, P. Q."

On peut consulter les plans et les formules de contrat, se procurer le devis et la formule de soumission au ministère des Travaux publics, à Ottawa, de l'ingénieur de district, édifice du bureau de poste Québec, P. Q., à l'Association des Constructeurs de Québec, 267, rue Saint-Paul, Québec, P. Q. et au bureau de poste, Saint-Nicolas, P. Q.

On ne tiendra compte que des soumissions aites sur la formule fournie par le ministère, conformément aux conditions mentionnées dans ladite formule.

Un chèque égal à 10 p. 100 du montant de la soumission, fait à l'ordre du ministère des Travaux publics et accepté par une banque à charte, devra accompagner chaque soumission. On acceptera aussi comme garantie des bons du Dominion du Canada ou des bons de la compagnie du chemin de fer Canadien-National, ou des bons et un chèque, si c'est nécessaire, pour compléter le montant.

Remarque.—On peut se procurer au ministère des Travaux publics des tracés bleus (blue prints) en fournissant un chèque de banque accepté, pour la somme de \$10.00, payable à l'ordre du ministre des Travaux publics. Ce chèque sera remis si le soumissionnaire offre une soumission régulière.

Par ordre,

O. E. O'BRIEN,

Secrétaire,

Ministère des Travaux publics,
Ottawa, le 27 juillet 1928.

9652

Le "Bulletin de la Ferme"

Rédaction et Administration

37 rue de la Couronne, Édifice Guillemette
Revue publiée par le "Bulletin de la Ferme" Ltée.
Imprimée par "Le Soleil" Ltée.

Téléphone, 2-4297 — Case Postale 129

Lisez le Bulletin de la Ferme

PANIER AUX LETTRES

E. P., St-Pierre.—Je voudrais bien savoir s'il est bon de traire les vaches jusqu'au moment du vêlage.

Rép.—Il est à déconseiller de traire la vache jusqu'à l'époque du vêlage. Car ce procédé n'entraîne pas seulement le développement du veau, mais il diminue en outre les forces de la vache elle-même. Aussi l'activité du pis ne reprend-elle toute sa vigueur que si l'animal a joui du repos nécessaire quelque temps avant la mise-bas.

Il est établi que, pendant la période de lactation, qui suit immédiatement le vêlage, une vache donne moins de lait.

En règle générale, la production laitière décroît spontanément environ 2 à 3 mois avant la naissance du veau. Si tel n'est pas le cas, comme par exemple chez les vaches excellentes laitières, la sécrétion du lait doit être interrompue par une voie artificielle. Mais même alors il est erroné de ne pas tirer des mamelles, à chaque traite, tout le lait qu'elles contiennent. Il suffit de prolonger graduellement l'espace de temps qui sépare une traite de l'autre. Ainsi l'on peut, une dizaine de semaines avant le vêlage, que traire une fois par jour, pour en arriver petit à petit, au fur et à mesure que la lactation diminue, à une seule traite toute les 36 à 48 heures. Ce faisant, on aboutit d'ordinaire à l'arrêt complet de la lactation 4 à 6 semaines avant la mise-bas.

Aussi longtemps qu'on s'en tient à des traites longuement espacées, il faut prendre garde à ce que cette opération ne laisse rien à désirer; pas une goutte de lait ne doit rester dans les mamelles.

Consultations du Vétérinaire

Rép. à M. J., Vachon, Co. Beauce.—En vous plaçant au seul point de vue de la fourrure, l'élevage du renard est et restera payant. Le Gouvernement fournit un pamphlet traitant de cet élevage. Le chat sauvage est payant en autant qu'il est élevé en même temps que des renards ou autres animaux à fourrure.

Rép. à J. T., Pontbriand.—Faites-lui porter un licol avec courroie sur le nez garnie de petits clous.

Rép. à E. L., Ste-Anne de la Pérade.—Votre chien a peut-être ingéré quelque poison, ou bien il a des dents défectueuses.

Rép. à H. L., St-Henri de Taillon.—Je regrette de ne pouvoir vous indiquer de traitement. Il faudrait examiner votre cheval, ce que je vous conseille de faire faire par un médecin vétérinaire.

Dr G.-A. OUELLET, M.V.
ST-CASIMIR, P. Q.

fournira sur demande tous les remèdes pour animaux à des prix raisonnables. D.M.

Syndicat Avicole de Saint-Isidore
ANNÉE 1928

Le Syndicat Avicole de St-Isidore continue à faire de réels progrès et nous le constatons lorsque nous comparons le rapport de l'année 1927 avec celui de 1928.

Se rapportant au rapport de 1927 nous constatons que le nombre d'œufs couvés en 1927 a été augmenté de 34% en 1928. Aussi nous sommes satisfaits de constater que le pourcentage d'éclosion est supérieur en 1928, ayant obtenu 51% d'éclosion en 1927, 62 en 1928. Aussi il a été produit 57% plus de poulets en 1928 qu'en 1927 soit en 1928 un total de 27065. 73 membres ont fait couvrir en 1927—et 85 en 1928.

En 1927, par mille œufs le coût d'incubation était de \$7.69. En 1928, de \$7.00.

De cette comparaison entre les années 1927-28, il est facile de déduire la différence. Après de tels progrès, ce syndicat ne mérite-t-il pas les compliments de tous. Aussi souhaitons-nous qu'il progresse davantage ayant toujours pour but d'obtenir le titre: "Mine d'Or dans Dorchester"

Membres ayant fait couvrir	85
Non membres ayant fait couvrir	12
Œufs couvés par les membres	41545
Œufs couvés par les non membres	1854

Total	43399
Argent du couvage des membres	\$1216.46
Argent du couvage des non membres	92.80

Total	\$1309.26
Poulets livrés aux membres	26017
Poulets livrés aux non membres	1048

Total	27065
Electricité Kt 3827	\$ 45.00
Dépense totale	1332.44
Recette totale	2030.89

Différence \$ 697.45

—A Evanston, Ill., le Dr Henry G. Knight, du département de l'Agriculture, a déclaré devant l'Institut de chimie qu'il était possible d'employer la paille pour fabriquer du papier, du gaz d'éclairage, du vinaigre et plusieurs autres produits. On fabrique actuellement de la soie artificielle avec de la paille de maïs, de l'acide citrique avec la canne à sucre et du glucose et de l'amidon avec le maïs. Le jour où l'industrie pourra utiliser toute la paille qui est perdue dans l'Ouest canadien, ce sera une nouvelle source de richesse pour notre pays.

Nos Services aux Cultivateurs

Encaissement des chèques de beurrerie :

Encaissement de coupons, débetures, billets, traites et tous autres effets négociables :

Prêts sur billets.

Escompte de bon papier de commerce :

Affaires traitées par correspondance.

La Banque considère comme strictement confidentielles toutes les transactions de ses clients.

BANQUE PROVINCIALE
DU CANADA

Siège Social: - Montréal

ENVOYEZ votre CREME

où vous êtes assuré de recevoir, en tout temps de l'année, les plus hauts prix du marché

Nous payons trois sous supplémentaire la livre de gras pour la crème douce

Renseignements fournis sur demande.

NEW MONTREAL DAIRY CO., LTD

1200 AVE PAPINEAU

MONTREAL

UN PRODUIT SANS EGAL

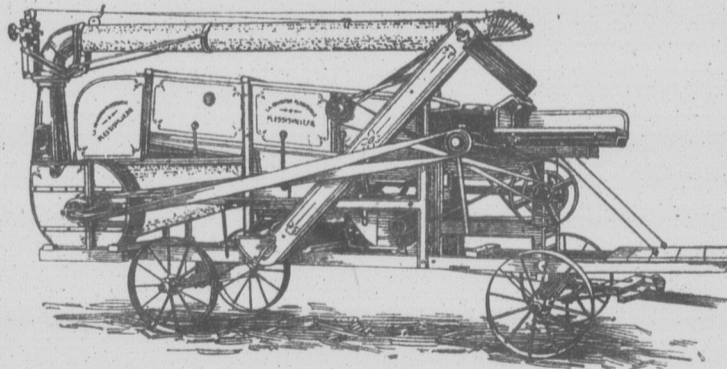

Nous fabriquons trois styles de batteuses, Champion, Québec et Plessisville. La réputation de chacune est parfaitement établie. Nos 55 années d'expérience sont toujours à votre service.

Nous garantissons nos Batteuses Combinées Québec et Plessisville comme faisant un aussi bon travail que les meilleures marques de Décortiqueuses.

Des améliorations très importantes ont été apportées sur les modèles 1928. Demandez circulaires descriptives et illustrées.

PRIX MODÉRÉS

Agents demandés dans les localités où nous n'en avons pas.

La Fonderie de Plessisville

Fondée en 1873,

Plessisville, Qué.

ADMINISTRATION ET PUBLI...
Abonnement payable d'avance...
Canada—Banquet cité de Québec...
Liste de Québec et pays étrangers...
Pour les soumissions de la Commission...
Boulevard des Trinités, Montréal

Volume XVI—Henri C

Le M

Quinze concu

La grande fête an...
ralement durant la s...
après le succès rempo...
Parlement pendant la...
dra au mois de janvier...
cette année.

Les concurrents s...
pour la décoration d...
décorations d'officier...
Pour avoir droit à la r...
sur 1000. Ceux qui co...
de bronze et ceux qu...
Pour obtenir la méda...
daille d'argent dans

La Commission...
afin de fixer le nomb...
de commencer son tra...
commencer plus tôt...
année.

Plus de quatre-v...
concours qui devient...
La province est...
Mérite agricole.

Un concours est...
des régions, en suiv...
province en cinq ans...
première région. Cel...
comprend les comtés...
Labelle, Maskinongé...
St-Maurice, Témisca

Les juges du co...
bert, M. R. R. Nes...
Ad. Godbout, de S...
Charles-A. Fontaine...
C'est dans le cor...
nombre de concurren...
Jusqu'à date une...
quinzaine de concurr

Les membres du...
des comtés de Berth...
On aimera sans...
l'échelle des points:

- Système d'exploitaiti
- Habitations et dépen
- Bâtisses de ferme.....
- Outillage.....
- Bétail.....
- Système de culture...
- Conduite et tenue gé
- Améliorations perma
- Etat et qualité des ré
- Production spéciale..
- Production domestiq
- Comptabilité.....

RECETTES UTILES	1928	AOUT	SOLEIL		LUNE	
			Lev.	Cou.	Lev.	Cou.
Sandwiches saumon et œufs.—2 œufs cuits durs, sel, mayonnaise, 1/2 tasse de saumon, poivre, pain "Canada Bread", beurre. Hachez les œufs cuits durs éminces le saumon et combinez. Assaisonnez au goût et humectez avec la mayonnaise, si désiré étendez le mélange entre deux tranches de pain beurré.	V 10	S. Laurent, diacre et martyr.	4 47	7 11	Mat.	3 20
	S 11	Ste Philomène, vierge et martyre.	4 49	7 10	0 07	4 32
	D 12	XI Pentecôte.	4 50	7 08	1 00	5 35
	L 13	SS. Hipp. et Caesen, martyrs.	4 51	7 06	2 06	6 26
	M 14	S. Eusèbe, prêtre, martyr.	4 53	7 04	3 18	7 08
	M 15	Assomption de la B. V. Marie.	4 54	7 02	4 32	7 37
	J 16	S. Joachim, père de la B. V. Marie.	4 55	7 01	5 47	8 03

Omelette aux champignons.—Eplucher et couper les champignons en deux ou quatre suivant la grosseur; les plonger à l'eau bouillante salée, acidulée de vinaigre; les égoutter et les plonger dans une serviette. Les faire risoler à la poêle avec deux cuillerées de beurre, verser dedans les œufs battus et terminer l'omelette. On prépare de même les omelettes aux pointes d'asperges, aux foies de volailles, aux rognons, aux croutons, etc.

(à suivre)

Page de la Coopérative Fédérée de Québec.

Ce que c'est que la Coopération

Ses principes essentiels

"C'est étonnant combien peu de gens comprennent ce que c'est vraiment que la coopération", me disait récemment un homme dont le plus grand souci est le progrès et la prospérité de la classe des cultivateurs, dont il se fait gloire d'être issu.

Et il a raison.

Même parmi les adhérents de la Coopérative Fédérée de Québec, il s'en trouve un bon nombre qui comprennent si peu ce que c'est que la coopération qu'ils assimilent leur association à une société commerciale quelconque.

Quant aux individualistes féroces qui restent à l'écart, en dehors de tout mouvement coopératif, qui tiennent mordicus à faire eux-mêmes leurs petites affaires, ils sont dans l'ignorance absolue des principes de la coopération.

La plus grande erreur qui soit, c'est d'assimiler la Coopérative Fédérée à un commerçant comme un autre. Je ne la comprends pas ainsi, et je sais qu'en fait elle n'a pas été créée dans le simple but de faire du commerce. Mais cette idée est tellement ancrée dans le cerveau de quelques-uns qu'il est bien difficile de l'en déloger. Les campagnes injustes que des intéressés ont menées contre la Coopérative, et qui ont fait condamner leurs auteurs en justice, (1) sont sans doute la cause principale de cet état d'esprit. On a tant menti au sujet de la Coopérative qu'on a fini par créer une mentalité hostile chez certains individus naturellement soupçonneux,—tant est vrai le mot de Voltaire: "Mentez, mentez, il en restera toujours quelque chose".

La raison d'être de la Coopérative, ce n'est pas de faire concurrence au commerce légitime, mais bien d'assurer en tout temps aux cultivateurs des prix équitables pour leurs produits, en faisant disparaître des intermédiaires, parfois fort coûteux.

Le commerce peut parfaitement offrir parfois—pas toujours cependant—les mêmes prix que la Coopérative, comme dans le cas, par exemple, de la maison Ayer si promptement renseignée sur ses prix de remise par un employé infidèle. Mais cela n'entame en rien le principe coopératif, qui ne saurait être la concurrence.

J'en connais cependant qui sont tellement imbus de cette idée fautive que pour entretenir cette prétendue concurrence entre la Coopérative et les commerçants, ils transigent simultanément ou tour à tour avec ceux-ci et celle-là. Et s'il arrive, par hasard, qu'un commerçant paie un cochon une fraction de sou plus cher que le prix de remise de la Coopérative, à la même date, il crie comme si on les écorchait.

Ces gens-là ne comprennent pas le principe fondamental de la coopération, ou bien ils ne veulent pas comprendre que le chiffre de la remise est fixé sur le prix moyen et que la Coopérative ne peut faire un prix pour chaque animal séparément. Leur esprit mercantile fait plus de tort que de bien à la coopération.

Sans doute, la Coopérative Fédérée force le commerce à maintenir ses prix à un niveau raisonnable s'il ne veut se détruire lui-même, mais le plus grand service qu'elle rend, c'est d'amener, par la classification, l'amélioration des produits et d'en assurer l'écoulement en les faisant connaître sur les grands marchés du monde.

On ne saurait trop insister sur ce point: de grands progrès ont déjà été accomplis; mais il reste encore trop de résistance et de défiance chez certains cultivateurs. Il est vrai qu'ils ont été entretenus dans cette défiance par des campagnes malhonnêtes inspirées par le dépit et la haine, mais le temps a répondu lui-même à ces campagnes: la Coopérative est toujours debout et se développe normalement en agrandissant sans cesse son champ d'action.

Que les cultivateurs se fassent donc totalement à l'idée coopérative, qu'ils comprennent enfin que la Coopérative n'est pas seulement une boutique où l'on va acheter meilleur marché qu'ailleurs, et où l'on vend plus cher qu'ailleurs ses produits de culture.

La Coopérative est, ou devrait être, le centre de la défense économique des cultivateurs, le centre du progrès agricole; par conséquent, elle est appelée, surtout et avant tout, à rendre des services aux cultivateurs en dehors du domaine purement commercial. Les bénéfices de la coopération viennent éventuellement à l'agriculteur; d'une façon indirecte, si l'on veut, mais qui n'en est pas moins réelle, par la valorisation des produits agricoles et par la création d'œuvres de progrès comme le centre de brayage de la Beauce qui fera revivre une industrie disparue et dont les cultivateurs retireront tout le profit.

La Coopération, c'est le rempart économique pour la défense des cultivateurs et le meilleur stimulant du progrès agricole. Ainsi conçue, elle assure à l'agriculture l'expansion économique et la création d'œuvres nouvelles qui contribuent au progrès et à la prospérité de la classe agricole en général.

Le champ est vaste et les ouvriers encore trop peu nombreux pour

Service des ventes de la Coopérative

Le cas de la tôle

Plusieurs clients de la Coopérative Fédérée ont eu dernièrement à subir certains retards dans les expéditions de tôle qui leur avaient été faites. Le nombre considérable de commandes que l'on avait eu à manipuler depuis quelque temps est la cause de ces malheureux inconvénients que l'on ne pouvait pas toujours éviter malgré la meilleure bonne volonté.

La Coopérative, soucieuse de donner à ses membres et à ses clients un service aussi parfait que possible, vient de conclure une entente avec une de nos manufactures de tôle les plus importantes du pays, entente qui lui permettra d'améliorer considérablement le service qu'elle pourra donner à ceux qui feront affaires avec elle.

En s'adressant à elle, on est assuré de trouver un service prompt et rapide en même temps que des conditions et des prix particulièrement avantageux, lesquels sont rendus possibles grâce à la position spéciale dans laquelle la Coopérative Fédérée se trouve auprès des maisons manufacturières, étant donné le nombre énorme d'achats qu'elle est en mesure de faire annuellement pour ses membres et ses clients. Ces avantages, elle les met à la portée de tous ceux qui veulent transiger avec elle, en leur fournissant les marchandises qu'elle manipule à des prix réduits.

Les choses que l'on peut ainsi obtenir à la Coopérative sont de toutes sortes. Chaque cultivateur devrait se tenir au courant des prix de la Coopérative, car ceux-ci sont certainement économiques; une simple comparaison avec les prix que l'on peut obtenir ailleurs convaincra toute personne du fait qu'il y a avantage à acheter par l'entremise de la Coopérative, tout comme il y a avantage à vendre les produits agricoles par son intermédiaire.

Parmi les marchandises que la Coopérative tient à la disposition des cultivateurs, mentionnons la tôle galvanisée, le papier à couverture, la broche à clôture, la broche à foin, les peintures, la ficelle d'engravage, les engrais alimentaires, les engrais chimiques, etc., etc.

Nous sommes convaincu que l'on épargnerait énormément si l'on achetait plus qu'on ne le fait à la Coopérative. On ne devrait jamais faire un achat important sans avoir antérieurement consulté les listes de prix qu'elle se fait toujours un plaisir d'envoyer sur demande.

Influence de la Coopérative.

Une comparaison avec les prix que nous devons payer, il y a quelques années, nous permet de nous rendre compte de réductions considérables dans le cas des engrais chimiques, des engrais alimentaires, des insecticides, etc., etc. On néglige généralement de se rendre compte des causes qui ont pu entraîner ces baisses. Si l'on voulait bien voir les choses sous leur vrai jour, on ne pourrait pas nier, à la Coopérative Fédérée, un rôle très important dans ce remaniement des prix. On verrait que si ce n'eût été d'elle, nous n'aurions certainement pas bénéficié des diminutions que nous constatons pour nombre de marchandises; jamais les commerçants n'auraient consenti à diminuer leurs profits s'ils n'avaient craint la concurrence de la Coopérative.

Ces services sont moins apparents maintenant que le commerce a baissé ses prix à peu près au niveau de ceux de la Coopérative et l'on est porté à oublier l'influence qu'a pu exercer cette société qui, en somme, est responsable de ces avantages réels dont bénéficient les cultivateurs. On ne lui concède même pas parfois le mérite de ce rôle.

N'oublie-t-on pas trop souvent d'envisager cette question sous son vrai jour? Se demande-t-on toujours pourquoi le commerce vend au même prix que la Coopérative? Se dit-on que si la Coopérative n'était pas là, nous nous trouverions dans l'obligation de payer des prix autrement élevés que ceux que nous payons maintenant?

Et que fait-on pour encourager et augmenter cette influence bienfaisante de cette organisation toute agricole? Combien de fois ne voyons-nous pas des gens, qui, sous le prétexte que la Coopérative ne fait pas mieux que les autres, vendent ou achètent, à prix égal, par l'entremise de ceux qui sont les adversaires naturels de la Coopérative.

Il faudrait dans certains milieux que la Coopérative fasse infiniment mieux que les autres pour que l'on consente à s'en servir plutôt que des autres. Il suffit qu'un rival consente à accepter les prix de la Coopérative pour qu'on lui donne son patronage. C'est peut-être là de la logique, mais ce n'est pas avec celle-là que l'on peut compter que la cause de l'agriculture puisse progresser et s'améliorer.

lui faire rendre tout ce qu'il est susceptible de donner.

L'avenir est à la coopération dans tous les domaines.

UN COOPÉRATEUR.

(1) Je me demande ce que M. Ponton va faire des souscriptions recueillies pour défendre un pâtre innocent condamné par une cour de justice de la métropole.

NOTES E

C'est en juin
Quand dans
Arrivent les f
Lents, solenn
En les chemi
Et tintent le

Lors, vers l'a
Faisant un g
Qui couche r
Il s'échauffe
Qu'il brandit
Au grand sol

Les foins cou
Quand, tous
Viennent fils
Et jusqu'au s
L'herbe pend
Des filles et d

Comme il fai
Qui soud du
A la brune or
En droite lign
De la prairie
Bien odorant

Alors s'en vo
Papa bien la
Maman qui
Et les bluets
Las! mes enf
Demain les p

Forcément remis à la se
née sociale agricole tenue à S

En France, on prise év
le Gouvernement de la Rép
valier de la Légion d'Honne
ner les palmes académiques à
l'une des plus fines plumes
en reconnaissance des servi
Nos plus vives félicités

La créature la plus
seul objet, accomplir c
fort et le plus habile, c
n'en accomplit aucune
Pour réussir il faut
able. Ne jamais traîne
Ne penser jamais à tout
y penser constamment.

On nous demande
dans notre page des m
Pour la bonne rais
pour être noté avec pro
Par exemple, ceux
rassent pour ce qu'ils p
Quant aux nouve
en plus grande quant
Québec de \$1.50 à \$2.0

En dépit de don
des plantes, la récolte
de dépasser le record de
ment abondante.

Une grosse récolte
de fer, plus d'activité d
En vérité, la div
Tandis que les autres p
le Canada vit dans la p

M. Georges Mah
sera délégué par la pr
congrès international d
nell, Ithaca, N. Y., du
présidence de M. le Dr
des Etats-Unis. Trent
tions canadiennes de n
sentants. Le gouverne
des délégués.

Aux fêtes juives l
forte demande pour v
teurs, nous donnons ci
Rosh Hashana ou
Volailles devraient ar
mandé pour poules et

NOTES ET COMMENTAIRES

LES FOINS

C'est en juillet. L'aube est encore grise.
Quand dans les prés ondulés par la brise,
Arrivent les fermiers avec leur faux.
Lents, solennels, les boeufs suivent par couples
En les chemins aux arbres verts et souples
Et tintent leurs cloches qui sonnent faux.

Lors, vers l'andain, l'homme se penche et fauche.
Faisant un grand geste de droite à gauche
Qui couche mort le trèfle humide et gras.
Il s'échauffe au mouvement de sa lame
Qu'il brandit et lance avec une flamme.
Au grand soleil, les prés sont tondus ras.

Les foins coupés sont là jaunis et mornes
Quand, tous armés de fourches à deux cornes,
Viennent fils et femmes des moissonneurs.
Et jusqu'au soir quelles belles mêlées!
L'herbe pend des têtes échevelées
Des filles et des garçons faneurs.

Comme il fait chaud, on boit à la fontaine.
Qui soud du roc, on dort au pied d'un chêne,
A la brune on tasse les meulons,
En droite ligne, en la rase étendue,
De la prairie étonnée et tondue,
Bien odorants, bien peignés et tout ronds

Alors s'en vont sur la même charette,
Papa bien las, sa fille qui fleurette,
Maman qui dort, les rateaux et les nids,
Et les bluets. La fenaison est faite.
Las! mes enfants, demain ce n'est plus fête,
Demain les prés seront dans les fenils.

Jules Lanos.

Forcément remis à la semaine prochaine un intéressant compte rendu de la journée sociale agricole tenue à St-Marcel.

En France, on prise évidemment beaucoup la rédaction du "Soleil". En effet, le Gouvernement de la République française qui, l'an dernier, octroyait la croix de chevalier de la Légion d'Honneur à son directeur-gérant M. Henri Gagnon, vient de décerner les palmes académiques à ses deux principaux rédacteurs, M. Jean-Charles Harvey, l'une des plus fines plumes du Canada français, et à son assistant, M. J.-M. Estival, en reconnaissance des services rendus à la cause française.

Nos plus vives félicitations à ces deux distingués journalistes.

La créature la plus faible peut, en concentrant son énergie sur un seul objet, accomplir de grandes choses; tandis que l'homme le plus fort et le plus habile, qui disperse ses forces sur beaucoup de choses, n'en accomplit aucune.

Pour réussir il faut diriger toute son énergie vers un seul but immuable. Ne jamais traîner rien en longueur avec de vaines hésitations. Ne penser jamais à toutes sortes de choses mais à une seulement—mais y penser constamment et opiniâtement.

On nous demande pourquoi nous ne quitions point les patates dans notre page des marchés.

Pour la bonne raison que le prix en est actuellement trop instable pour être noté avec profit.

Par exemple, ceux qui ont encore des vieilles patates s'en débarrassent pour ce qu'ils peuvent avoir, 50 à 60 cents la poche.

Quant aux nouvelles, leur prix baisse à mesure qu'elles s'amènent en plus grande quantité sur le marché. Samedi, elles se vendaient à Québec de \$1.50 à \$2.00 le minot.

En dépit de dommages ici et là par les tempêtes ou les maladies des plantes, la récolte de cette année au Canada promet d'égaliser sinon de dépasser le record de 1923, année qui donna une récolte particulièrement abondante.

Une grosse récolte, cela veut dire plus de trafic pour les chemins de fer, plus d'activité dans les affaires, plus d'ouvrage pour les ouvriers.

En vérité, la divine Providence nous comble de ses bienfaits. Tandis que les autres pays du monde ont toutes sortes de tribulations, le Canada vit dans la paix et une prospérité croissante.

M. Georges Maheux, chef du service provincial d'entomologie, sera délégué par la province pour représenter Québec au quatrième congrès international d'entomologie, qui aura lieu à l'université Cornell, Ithaca, N. Y., du 12 au 18 août. Le congrès s'ouvrira sous la présidence de M. le Dr. L.-O. Howard, chef du bureau d'entomologie des Etats-Unis. Trente-trois pays y seront représentés. Plusieurs sections canadiennes de notre service d'entomologie enverront des représentants. Le gouvernement de Québec et l'Université Laval y auront des délégués.

Aux fêtes juives les plus importantes, il y a toujours une très forte demande pour volailles vivantes. Pour l'avantage de nos lecteurs, nous donnons ci-dessous les dates de ces fêtes:

Rosh Hashana ou Nouvelle Année 5688—15 & 16 septembre. Volailles devraient arriver les 11, 12, 13, 14 septembre. Bonne demande pour poules et poulettes de bonne qualité.

Yom Kippur ou Jour d'Expiation—24 septembre. Volailles devraient arriver les 18, 19, 20 septembre. Bonne demande pour poules et poulets de bonne qualité.

Succoth ou Festin des Tabernacles—28 & 29 septembre. Volailles devraient arriver les 25, 26, 27 septembre. Bonne demande pour poulets pesants, canards et oies de bonne qualité.

Dernier festin des Tabernacles—4 & 5 octobre.

"On ne s'arrête pas en disant sa prière;
Voyons! ne reste pas cette fois en arrière;
Recommence avec moi le "Pater", et dis bien:
Donnez-nous!—Donnez-nous...—Le pain quotidien.
—Le pain.—Eh bien! encor! pourquoi donc cette pause?
Et pourquoi marmoter tout bas
De ces mots que je n'entends pas?
—Chère maman, voici la chose:
Je priais le Bon Dieu, car le pain c'est bien sec,
De nous donner toujours un peu de beurre avec."

L. RATISBONNE.

Question à laquelle nous vous laisserons le soin de répondre:

Si en général l'on économisait davantage;
S'il y avait plus de producteurs et moins de consommateurs;
Si tout le monde était honnête, ne connaissait que la Règle d'Or;
Si on achetait moins à crédit;
Si on avait le luxe et les dettes en horreur;
Si le serviteur ne singeait pas le maître;
Si chacun vivait suivant ses moyens;
S'il y avait un peu moins d'automobiles, de pianos et de radios;
Si dans bien des foyers on ne brûlait pas la chandelle par les deux bouts;
Le pays serait-il plus pauvre ou plus riche?

Consultez la bande-adresse de votre Bulletin: votre abonnement est-peut-être à la veille d'expirer.

Nous n'ignorons pas que vous aimez le Bulletin de la Ferme, que vous vous faites un devoir de le propager, et nous vous en sommes reconnaissants.

Mais nous savons aussi qu'un certain nombre négligent pendant des mois de renouveler leur abonnement.

D'ores et déjà, prenez donc vos précautions. Mettez à part le montant du réabonnement, bien à la portée de la main. Vous éviterez peut-être ainsi un oubli pouvant apporter de la perturbation dans les réabonnements.

Nous sommes convaincus que vous tiendrez à être en règle, que vous ferez bon accueil à notre propagandiste lorsqu'il se présentera chez vous.

Il y a encore mieux: Le Bulletin de la Ferme atteindra cet automne sa quinzième année d'existence. Comme bouquet de fête, présentez-lui un ou deux nouveaux abonnés, et en travaillant pour lui, vous aurez travaillé pour vous-même, puisque vous nous mettez en mesure de vous donner un journal de plus en plus complet.

On trouve dans toutes les paroisses des gens qui n'ont pas grande confiance dans les agronomes. Si vous leur tâtez le pouls, vous vous apercevrez bien vite que ce ne sont pas là les cultivateurs les plus progressifs.

Ces gens-là reprochent à l'agronome de ne pas avoir de ferme à lui pour appliquer ses théories. Reproche enfantin. L'agronome, c'est le médecin de la terre. Exige-t-on d'un médecin qu'il ait toutes les maladies et qu'il ait essayé sur lui-même tous les remèdes?

Comme le disciple d'Esculape, l'agronome a étudié pendant des années dans un collège, il a acquis des notions sur les différents modes de culture, la composition des sols et des engrais, l'élevage et tout ce qui a rapport à l'agriculture, notions qui sont le résumé de l'expérience des siècles et des peuples, et que toute une vie de pratique ne pourrait fournir.

Comme le médecin, l'agronome a conquis un diplôme qui est un certificat de compétence et lui donne le droit d'enseigner.

Et puis, s'il cultivait lui-même, s'il avait à prendre soin d'une terre à lui, comment pourrait-il parcourir tout un comté, tracer le programme des fermes de démonstration et en surveiller l'exécution, donner des conférences, écrire dans les revues agricoles, être tout à tous, en tout temps, en tous lieux?

L'honorable M. Caron, en fondant le corps agronomique de cette province, a rendu un immense service à l'agriculture. Tant pis pour ceux qui ne le comprennent pas, et ne savent ou ne veulent pas en profiter.

LE NOM BENI

Il est un mot bien tendre,
Qu'on ne peut oublier,
Que chacun fait entendre
Dès qu'il sait bégayer.

Ce mot que l'enfant jette
Avec un cri joyeux.
Le vieillard le répète,
Les larmes dans les yeux.

Ce mot que l'on vénère
Ce mot béni de tous
Est le saint nom de mère.
En est-il un plus doux?

Il nous vient à la bouche,
Facile et caressant;
L'être le plus farouche
Sourit en le disant.

Ce mot jamais n'éveille
Qu'un penser de bonheur,
Il captive l'oreille
Et fait battre le cœur.

Adrien Linden.

—Eplucher et couper quatre suivant la grosseur, saler, aciduler les plonger dans une à la poêle avec deux dedans les œufs battus prépare de même les perges, aux foies de routons, etc.

Coopérative

ont eu dernièrement à le qui leur avaient été s que l'on avait eu à de ces malheureux triter malgré la meilleu-

membres et à ses clients conclure une entente importantes du pays, légalement le service avec elle.

ver un service prompt t des prix particulière- es grâce à la position se trouve auprès des bre énorme d'achats our ses membres et ses e de tous ceux qui es marchandises qu'elle

a Coopérative sont de nir au courant des prix ent économiques; une t obtenir ailleurs con- e à acheter par l'entre- tage à vendre les pro-

tient à la disposition isée, le papier à cou- les peintures, la ficelle is chimiques, etc., etc. nerait énormément si ve. On ne devrait ja- ieurement consulté les 'envoyer sur demande.

devions payer, il y a compte de réductions es, des engrais alimen- éralement de se rendre aisses. Si l'on voulait pourrait pas nier, à la ns ce remaniement des n'aurions certainement atons pour nombre de nt consenti à diminuer ace de la Coopérative. ant que le commerce à la Coopérative et l'on te société qui, en som- nt bénéficient les cul- is le mérite de ce rôle. ette question sous son le commerce vend au la Coopérative n'était le payer des prix autre- ant?

menter cette influence ole? Combien de fois te que la Coopérative ètent, à prix égal, par rels de la Coopérative. opérative fasse infini- ate à s'en servir plutôt cepter les prix de la age. C'est peut-être là l'on peut compter que améliorer.

donner. s domaines. N COOPÉRATEUR. criptions recueillies pour de- de la métropole.

HOMMES ET CHOSES CHRONIQUE HEBDOMADAIRE

Nouvelle course à l'Or.—La suggestion et la peur.—Comment se protéger contre la chaleur.

De hardis aventuriers projettent de partir en avion pour explorer la région septentrionale du Canada dans l'espérance d'y trouver de l'or, beaucoup d'or. Il n'y a pas de doute qu'il y en a, et beaucoup; mais l'or, comme s'il savait le mauvais usage que l'homme en fera, l'or se cache.

De l'or! Encore de l'or! Toujours de l'or! C'est le rêve de la majorité des hommes. Et pourtant l'or n'assure pas le bonheur. N'a-t-on pas vu des milliardaires en avoir assez de la vie et se suicider? De l'or! être riche, pouvoir se procurer tous les plaisirs, se donner des jouissances sans nombre, être maître, se faire obéir, faire taire l'honnête homme et laisser parler le vice, pouvoir être méchant, et faire publier qu'on est bon, se faire aimer sans amour, éclabousser la pauvreté et... s'en aller au diable tout droit!

Quel rêve! Quelle grandeur! Quelle faiblesse! Quelle belle chose! Quelle ignoble farce!

Car l'or est tout cela. Comme la langue d'Esop, l'or est bon et mauvais, vicieux et vertueux.

Eh bien! il y a de l'or au Canada, beaucoup d'or. On en a trouvé à Cobalt, encore plus au Yukon, et on en trouvera encore davantage sans doute plus au nord.

Si les espérances des aéronautes explorateurs se réalisent nous assisterons sans doute à une répétition des scènes californiennes. Nous verrons des milliers de gens se diriger vers le nouveau pays de l'or, et pour un qui en trouvera, mille y crèveront de faim, de froid, de misères de toutes sortes.

Le seul or profitable, c'est celui que l'on gagne par un travail assidu, tranquille et constant. L'or ramassé dans la boue retourne généralement au ruisseau.

Dans les pays continuellement chauds et torrides, les coups de soleil sont moins

fréquents qu'ici. Pourquoi? C'est qu'on est toujours prêt à recevoir l'ennemi, les morsures du soleil, tout comme nous sommes préparés ici à recevoir les morsures du froid.

Ainsi, si par opposition, en France et en Espagne, pays tempérés, il y a relativement plus de gelés l'hiver qu'au Canada, c'est que, comme nous, ils n'ont ni double croisées ni doubles portes, ni fourrures.

En été, nous autres, nous ne savons pas nous protéger contre la chaleur.

De là tant d'accidents. Ainsi, comme l'insolation provient tout autant de l'action du soleil sur l'épine dorsale et sur la nuque que directement sur la tête, les habitants de l'Inde portent le chapeau à bords renversés ou casquette avec foulard flottant; d'autres, les gens de progrès, portent le spine protector, c'est-à-dire une plaque de liège ou un tissu de crins cousu dans le dos du vêtement; d'autres enfin portent de la laine ou de la flanelle, comme les Espagnols, les habitants ou les moines du désert, prétendant que ce qui protège du froid protège du chaud également.

Comme je crois qu'ils ont raison, et qu'après expérience je m'en suis bien trouvé, j'ai pensé devoir en informer le lecteur pour éviter les coups de soleil; car notre fragile coloquinte a parfois assez de ses... coups de tête sans que viennent s'y superposer des coups de soleil.

—Savez-vous qu'on peut mourir de la peur? L'anecdote suivante en fait foi.

Un jour, quelques farceurs s'arrangèrent de manière à faire peur à un peureux. Le premier qui le rencontra lui dit:

—Comment vas-tu?

—Fort bien.

—Tu te trompes, tu as l'air souffrant.

—En effet, je ne me sens pas très bien.

Un peu plus loin, le second farceur rencontra le peureux, lui dit:

—Quelle mine as-tu donc aujourd'hui?

Tu es jaune comme un citron! Et le peureux de répondre:

—En effet, j'ai un violent mal de tête.

Plus loin, il rencontra le troisième farceur qui s'écria:

—Mais tu es malade, mon cher, tu as la fièvre.

—En effet, répondit le peureux, aussi je vais me coucher.

Et il se réveilla... mort! La peur l'avait tué.

Badinage à part, je me rappelle fort bien un camarade impressionnable que nous pouvions suggestionner de même. Et le plus curieux, c'est que nous pouvions répéter l'expérience à volonté, avec toujours le même effet.

Sur certain tempérament, la suggestion a un effet tout puissant, et parfois fatal. En voici un exemple que l'on affirme être parfaitement authentique:

Ayant reçu permission de pratiquer sur un condamné à mort, des médecins lui firent ce docte raisonnement: Mon ami, vous êtes condamné à mort, mais pour l'honneur de la science, et le bien de l'humanité, nous avons obtenu de faire sur vous une expérience qui vous sauvera si... vous n'en mourez pas. Voici de quoi il s'agit: Nous allons vous bander les yeux, nous vous ferons une piqure au bras jusqu'à ce qu'une syncope se produise, et alors vous serez libre, car notre science infallible vous ramènera.

Le condamné accepta. Après qu'on



CULTIVATEURS

CHAULEZ VOS TERRES

Avec "CALCO"

(98% carbonate de calcium)

C'est le meilleur amendement sur le marché

Vous avez maintenant la chance de votre vie de vous procurer un amendement de première qualité à des conditions exceptionnellement avantageuses. Profitez immédiatement de l'offre du Ministère de l'Agriculture qui vous vaut pareille réduction de prix. Ça ne se présentera peut-être plus jamais. Voyez votre agronome à ce sujet, vous ne regretterez pas votre démarche.

A votre service pour tous détails complémentaires.

DESCHAMBAULT QUARRY CORPORATION

52 RUE ST-PAUL, QUEBEC.

lui eut bandé les yeux, on lui piqua la saignée du bras avec une aiguille, et, au moyen d'un appareil préparé d'avance, on laissait couler avec un tube des gouttes d'eau tiède sur la piqure.

Convaincu qu'il était saigné pour de bon, le condamné mourut de frayeur.

Pierre Fouille-Partout.



GRATIS AUX INVENTEURS

LE NOUVEAU MANUEL DE L'INVENTEUR

ENVOYÉ SUR DEMANDE

ÉCRIVEZ-NOUS AUJOURD'HUI

ALBERT FOURNIER

934 RUE STE CATHERINE E. MONTREAL

MARQUES DE COMMERCE

En tout pays demandez le GUIDE DE L'INVENTEUR Qui sera envoyé gratuitement

MARION & MARION

364 rue Université Montréal.

22 1/2 rue St-Pierre Québec et Washington, D. C.

Record remarquable d'une Ayrshire Canadienne

Un record des plus remarquables a récemment été complété par une vache Ayrshire canadienne du troupeau de E. B. Ashton, de Saratoga Springs, N. Y.

Cette vache, connue sous le No 132, a donné 19,828 livres de lait durant son année de lactation et plus d'une tonne de lait durant quatre différents mois. Son meilleur mois a été octobre dernier alors qu'elle a donné une moyenne de 80 livres de lait par jour ou un total de 2,395 durant le mois.

Elle fut élevée par R. O. Holmes, de Howick, Qué., et vendue à R. R. Ness & Sons, de Howick, qui à leur tour la vendirent à M. Ashton.

Elle descend de Burnside Cherry Masterpiece, un fils du célèbre Hobsland Masterpiece, Imp., mais sa mère.

Si vous avez des animaux ou n'importe quoi à vendre ne perdez pas votre temps à chercher un acheteur. Mettez une petite annonce dans le "Bulletin de la Ferme". C'est infallible.

SANTÉ OBTENUE

par l'emploi des

Pilules MORO pour les Hommes

"Depuis des années je travaillais debout; je m'étais affaibli et avais contracté un mal de reins qui m'incommodait tout le jour. Ma digestion se faisait mal; j'avais des douleurs au côté droit et à cause de cela je craignais l'appendicite. Le foie se congestionnait, me semblait-il, et j'avais des maux de tête à en devenir fou. Un jour j'ai pensé que les Pilules Moro, qui sont tant recommandées aux hommes, pourraient me faire du bien; j'en ai pris. A la quinzième boîte j'étais plus fort, je digérais bien et mes douleurs étaient disparues. Je me sentais bien comme jamais. Maintenant j'ai une confiance illimitée dans les Pilules Moro; elles m'ont fait trop de bien pour qu'il en soit autrement et que je n'en parle pas favorablement toujours". M. Rodolphe Chevré, 4561, rue Pontiac, Montréal.



Hommes affaiblis et malades, ayez recours aux Pilules MORO qui procurent force et santé. Des hommes de tous les âges et de toutes les conditions nous disent les bons résultats obtenus de ce remède dans les cas de:

- Epousement
- Maux de reins
- Manque d'appétit
- Maux de tête
- Rhumatisme
- Mauvaise digestion

CONSULTATIONS MEDICALES données tous les jours au bureau de notre médecin ou par correspondance.

Pilules Moro partout ou par la poste, 50c la boîte ou 3 pour \$1.25.

Cie Médicale Moro—1570, rue Saint-Denis, Montréal.

L'EXPOSITION DE SHERBROOKE

25 AOÛT. AU 1^{er} SEPT.
1928

LA PLUS GRANDE EXPOSITION DES CANTONS DE L'EST

En Prix \$20,000 En Prix

Ecrivez pour avoir liste de prix études-la puis

Faites votre entrée avant le 22 août

Section spéciale pour les Jeunes cultivateurs

CLUBS DE VEAUX.—Travaux culinaires et à l'aiguille—travaux domestiques écriture, dessin.

Et cela ne coûte rien.

Ecrivez au Géant Exposition de Sherbrooke Sherbrooke, Qué.



POUR L

—Le moulin Richardson a été totalement détruit par

—La collision du Montross Castle a causé à ces deux dommages que l'on évalue à

—Une inondation désastreuse la province d'Anur en Russie sont inondés. Les dommages.

—A Winnipeg, en plein jura dits armés s'emparent d'une 000 que transportaient des banques. Ils sont encore au la

—Du 1er mai au 25 juillet, le ministère de la Voir d'auto. Et malgré la d'autres qui n'ont pas été ra

—Le chauffeur de l'auto mort de Clariase Veilleux, 5 shire, est accusé d'homicide La police le recherche.

—Un auto portant cinq passagers a été entraîné par le vent en bas du pont de Portne mais on a pu le repêcher à

—Un jeune garçon de 16 ans Téléphore Gravel, cultivateur de Chicoutimi, s'est noyé en On croit qu'il a été pris de

—M. Joseph Dufour, fils Dufour, de Mistassini, s'est vaillant au flottage des billes re aux Foins.

—C'est l'honorable M. agrira comme premier ministre en l'absence de l'honorable Europe.

—M. d'Hellencourt, ancien Soleil, vient d'être créé de Légion d'Honneur par le de son pays d'origine, la Fr

—Les plongeurs ont réussi deux millions de diamants belge Elisabethville, torpillé côte française durant les de la grande guerre.

—Jean-Albert Lussier, qui quelques semaines, les ch dans une sphère en caoutchouc le 20 courant la ville de Sher longtemps résidé.

—Le russe Nelma, de Sil volé 800 pieds de fil de cu taller chez lui un appareil plus perfectionnés, a été trois mois de prison.

—Un accident qui a coûté ouvriers et en a blessé pl s'est produit à Thorold, Ont grue portant un poids de 4 battit soudain sur ces ouvri

—Le cadavre repêché ces près de St-Nicolas a été id étant celui de M. Rosaire Antoine de Tilly qui s'est temps dernier.

—Le Dr Arthur-M. Wood dentiste de Riselle Park, l femme et ses deux enfants sommeil et s'est ensuite co nier.

—Une fermière du canton près de Toronto, vient de de 102 ans. Elle n'avait pris deux semaines. Née en 182 plus grande partie de sa vie.

—A St-Vallier, dimanche paroisse, M. l'abbé H. Roge vel abattoir. Plusieurs p portants assistaient à ce ainsi que bon nombre de paroisses environnantes. L toir est l'un des plus modern aménagés de la région. Il es experts reconnus et doté d' solumment parfait.

—Pénible évacuation Nick Schriefels, de Dul écrit: "Le Novoro du I beaucoup fait de bien. d'une pénible évacuation est maintenant revenue Il a amélioré mon état néral". Cette remarque herbeuse augmente le flu débarrasse le corps de Ce n'est pas un article ordinaire, car ce remède rectement par le Dr. Pet Sons Co., 2501 Washi Chicago, Ill.

—Livré exempt de douane

POUR LES GENS PRESSÉS

—Le moulin Richardson à Cap Chat a été totalement détruit par un incendie.

—La collision du Montrose et du Rose Castle a causé à ces deux vaisseaux des dommages que l'on évalue à un million.

—Une inondation désastreuse dévaste la province d'Amur en Russie. 50 villages sont inondés. Les dommages sont énormes.

—A Winnipeg, en plein jour, des bandits armés s'emparent d'une somme de \$25-000 que transportaient des messagers de banque. Ils sont encore à large.

—Du 1er mai au 25 juillet, on a enregistré au Ministère de la Voirie 1822 accidents d'auto. Et malgré la loi, combien d'autres qui n'ont pas été rapportés.

—Le chauffeur de l'auto qui a causé la mort de Clarisse Veilleux, 5 ans, de Cookshire, est accusé d'homicide involontaire. La police le recherche.

—Un auto portant cinq marins est tombé en bas du pont de Portneuf. L'un des passagers a été entraîné par le courant, mais on a pu le repêcher à temps.

—Un jeune garçon de 16 ans, fils de M. Téléphore Gravel, cultivateur du 6e rang de Chicoutimi, s'est noyé en se baignant. On croit qu'il a été pris de syncope.

—M. Joseph Dufour, fils de Hildevert Dufour, de Mistassini, s'est noyé en travaillant au flottage des billots sur la Rivière aux Foins.

—C'est l'honorable M. Lapointe qui agira comme premier ministre intérimaire, en l'absence de l'honorable M. King en Europe.

—M. d'Hellencourt, ancien rédacteur du Soleil, vient d'être créé chevalier de la Légion d'Honneur par le gouvernement de son pays d'origine, la France.

—Les plongeurs ont réussi à retirer pour deux millions de diamants du steamer belge Elisabethville, torpillé au large de la côte française durant les derniers mois de la grande guerre.

—Jean-Albert Lussier, qui a sauté, il y a quelques semaines, les chutes Niagara dans une sphère en caoutchouc, visitera le 20 courant la ville de Sherbrooke, où il a longtemps résidé.

—Le russe Nelma, de Sillery, qui avait volé 800 pieds de fil de cuivre pour installer chez lui un appareil de radio des plus perfectionnés, a été condamné à trois mois de prison.

—Un accident qui a coûté la vie de huit ouvriers et en a blessé plusieurs autres s'est produit à Thorold, Ont. Une énorme grue portant un poids de 400 tonnes s'abattit soudain sur ces ouvriers.

—Le cadavre repêché ces jours derniers près de St-Nicolas a été identifié comme étant celui de M. Rosaire-Lafleur, de St-Antoine de Tilley qui s'est noyé le printemps dernier.

—Le Dr Arthur-M. Woolsey, un jeune dentiste de Riselle Park, N. J., a tué sa femme et ses deux enfants pendant leur sommeil et s'est ensuite constitué prisonnier.

—Une fermière du canton Vaughan, près de Toronto, vient de mourir à l'âge de 102 ans. Elle n'avait pris le lit qu'il y a deux semaines. Née en 1825, elle passa la plus grande partie de sa vie sur sa ferme.

—A St-Vallier, dimanche, le curé de la paroisse, M. l'abbé H. Roger, a béni le nouvel abattoir. Plusieurs personnages importants assistaient à cette cérémonie, ainsi que bon nombre de cultivateurs des paroisses environnantes. Le nouvel abattoir est l'un des plus modernes et des mieux aménagés de la région. Il est dirigé par des experts reconnus et doté d'un outillage absolument parfait.

Pénible évacuation urinaire. M. Nick Schriefels, de Duhamel, Alta., écrit: "Le Novoro du Dr. Pierre m'a beaucoup fait de bien. J'étais affecté d'une pénible évacuation urinaire qui est maintenant revenue à la normale. Il a amélioré mon état de santé général". Cette remarquable médecine herbeuse augmente le flux urinaire et débarrasse le corps de ses impuretés. Ce n'est pas un article de commerce ordinaire, car ce remède est fourni directement par le Dr. Peter Fahrney & Sons Co., 2501 Washington Blvd., Chicago, Ill.

Livré exempt de douane au Canada.

—L'honorable M. Perreault partira le 16 courant pour la côte de Gaspé, afin de chercher remède au fléau des marsouins qui cause un tort considérable aux pêcheurs de cette région.

—M. Maurice Collin, un officier de la surveillance des routes provinciales, a donné sur un poteau dans une courbe conduisant de Berthier à Montmagny. Le choc a été si violent qu'il s'est fracturé le crâne.

—Deux personnages importants ont visité Québec la semaine dernière: la sœur de l'empereur Guillaume en voyage de noces et M. Ramsay Macdonald, le chef du parti travailliste au Parlement anglais.

—C'est une bonne nouvelle pour les citoyens de Plessisville que celle de la réouverture prochaine des usines Perfection, fermées depuis la mi-mars. C'est la Robert Mitchell Co., de Montréal, qui en a loué les prémices.

—A Lawrenceville, Ill., par suite de l'explosion d'un réservoir d'huile, 75 personnes ont été blessées par l'huile bouillante qui rejaillit sur elles. Dix-huit ont reçu des brûlures tellement graves qu'elles en sont mortes.

—Une tragédie à Beauport: M. Alfred Grenier, célibataire, 45 ans, qui vivait seul, a été trouvé sur sa galerie la tête fracassée d'une balle. M. Grenier avait emprunté d'un voisin la carabine qui a causé sa mort.

—Le roi d'Italie vient de décorer Mussolini du collier de l'Annonciade, qui lui donne le titre de cousin du roi. C'est un honneur bien mérité. Mussolini a sorti son pays du chaos et l'a mis sur la voie de l'ordre et de la prospérité.

—Une fillette de sept ans, Madeleine Baillargeon, enfant de M. et Mde Achille Baillargeon, de Sherbrooke, a eu les deux os de la jambe droite fracturée, alors qu'elle fut frappée par une automobile qu'elle ne vit pas venir, voulant éviter une autre auto.

—A Keswick, Ang., un chinois subit actuellement un procès pour avoir tué sa jeune épouse au cours de leur voyage de noce, pour s'emparer de ses bijoux. Le cadavre a été trouvé dans un bois écarté portant une corde serrée autour du cou.

—Mme Miller et son fils Kenneth, de Foster, ont été très gravement blessés dans un accident d'auto. Pour éviter une collision, le chauffeur dirigea son auto à côté du chemin. Malgré son allure assez modérée, l'auto sauta pardessus le fossé, brisa la clôture et alla s'arrêter en plein champ.

—L'exercice financier de la province, terminé le 30 juin, se solde par un surplus de \$2,986,557.70. C'est l'ère des surplus qui continue en s'amplifiant. L'honorable M. Taschereau profite de l'état prospère de nos finances pour affecter un autre million à l'extinction de la dette provinciale. C'est d'excellente politique.

—De l'avis unanime des survivants de l'Italia maintenant en Italie, les six hommes emportés avec l'enveloppe de l'Italia sont vivants. On se demande seulement si le feu aperçu par le groupe Nobile éclata après leur descente du dirigeable. Les survivants croient aussi que les membres de l'expédition Amundsen sont vivants, et demandent qu'on se remette activement aux recherches.

—L'endroit appelé "Tining's Corner", non loin de West Shefford, sur la route Granby-Waterloo, a été le théâtre d'un grave accident. Une machine, conduite par Mlle Gertrude Wallace, qui était accompagnée de sa tante Mme H.-C. Wallace, de Granby, fut frappée par une machine venant de Magog. Deux des occupants de celle-ci étaient de Magog et un autre de Montréal. Les deux machines furent fort endommagées et leurs occupants assez gravement blessés.

—Une fillette de trois ans, Clarisse Veilleux, de Cookshire, a été transportée à l'hôpital St-Vincent de Paul de cette ville à la suite d'un accident d'automobile survenu sur la route de Bury. La fillette était accompagnée de son père et de sa mère et marchait un peu à l'écart près de la roulière, lorsque passa une automobile américaine qui frappa l'enfant et la projeta dans un champ. On se porta au secours de la fillette et durant ce temps l'auto fila sans que personne pensât à relever son numéro. L'enfant a succombé à ses blessures.

Coopérative Fédérée de Québec

Obligations sériees 1ère hypothèque, 5 1/2% série "A"

Jouissance 1er novembre 1927. Echéance: par tranches du 1er novembre 1932 au 1er novembre 1947. Principal et intérêt payables à toutes les succursales de la Banque Canadienne Nationale en la Province de Québec. Coupures de \$1,000, \$500 et \$100.

La Coopérative de Québec est constituée surtout pour le bénéfice des agriculteurs adhérents qui en sont les actionnaires. Elle vend des produits agricoles, pour le compte de ses membres et maintient un corps d'inspecteurs chargés de classer tous les produits et de faire la démonstration des meilleures méthodes d'emballage et d'expédition, ce qui lui permet d'obtenir pour ses membres les meilleurs prix possibles. Depuis 18 ans, prédécesseurs compris, elle poursuit avec succès ses opérations. Elle compte plus de 11,000 actionnaires et, en 1927, son chiffre d'affaires dépassait \$3,000,000. Son acte d'incorporation stipule que le Président du Conseil exécutif de la Société ne pourra agir tant que sa nomination n'aura pas été approuvée par le Ministre de l'Agriculture de la Province de Québec, lequel exercera aussi une surveillance sur toutes les opérations de la Société, ce qui, en réalité, la met sous le contrôle du Gouvernement provincial.

L'actif immobilisé affecté à la garantie de ces obligations, ainsi que l'actif liquide net, compte tenu de la présente finance, figure pour \$784,458—soit plus de \$2,240 par \$1,000 d'obligations 1ère hypothèque.

Les profits nets, y compris les subventions du Gouvernement provincial, disponibles pour l'intérêt et la dépréciation pour les cinq années au 31 décembre 1927, ont été en moyenne de \$57,702, ou plus de trois fois l'intérêt sur la présente émission.

Nous offrons ces obligations comme un placement attrayant et sûr à

100 et l'intérêt couru pour rapporter 5 1/2%

Circulaire détaillée sur demande.

Royal Securities Corporation, Ltd

MONTREAL, QUEBEC, TORONTO, HALIFAX, SAINT-JEAN, WINNIPEG, VANCOUVER, NEW-YORK, CHARLOTTETOWN, TROIS-RIVIERES, OTTAWA, HAMILTON, CALGARY, EDMONTON, REGINA, VICTORIA, ST-JEAN, T.-N., LONDRES, ANGLETERRE.

Nous ne garantissons pas les affirmations ci-dessus. Elle reposent toutefois sur des renseignements que nous croyons dignes de foi et qui nous ont guidés dans l'achat de ces titres.



JUTRAS

CATALOGUE GENERAL

No 1 de 1928

offre

GRATIS

MALLEZ LE COUPON

Pour renseignements et prix—faites un X sur les machines qui vous intéressent.

Nom.....

Adresse.....

MANUFACTURÉS PAR

LA COMPAGNIE JUTRAS LIMITEE

VICTORIAVILLE, QUEBEC











ATEURS

OS TERRES

ALCO"

e de calcium)

ndement sur le marché

rocurer un amende-

ment avantageuses.

Agriculture qui vous

urt-être plus jamais.

pas votre démarche.

mentaires.

ORATION

arquable d'une
Canadienne

plus remarquables a ré-
plété par une vache
ne du troupeau de E. B.
oga Springs, N. Y.
nnue sous le No 132, a
es de lait durant son an-
et plus d'une tonne de
e différents mois. Son
té octobre dernier alors
e moyenne de 80 livres
ou un total de 2,395

par R. O. Holmes, de
vendue à R. R. Ness &
qui à leur tour la vendi-

Burnside Cherry Mas-
célèbre Hobland Mas-
sa mère.

des animaux ou n'im-
re ne perdez pas votre
r un acheteur. Mettez
ce dans le "Bulletin de
infaillible.

E

pour les
Hommes



Pilules MORO qui
es et de toutes les
e remède dans les

Rhumatisme
aise digestion

jours au bureau de

u 3 pour \$1.25.

Montréal.

9

9

9

Imposante fête champêtre des éleveurs de la région Chicoutimi et Lac St-Jean

(Suite de la page 617)

les sujets pour l'Exposition, et annonça en terminant que sous peu la "Revue des Ayrshires" sera publiée en français et le format en sera modifié et agrandi.

C'est par des applaudissements que ces dernières paroles, peut-être les plus éloquentes de son discours, furent accueillies, et M. Fortin en profita pour le remercier au nom de tous de cette innovation et ajouta que la "Revue des Ayrshires", redigée moitié en français, gagnera beaucoup au point de vue intérêt de la part des éleveurs de la région et d'ailleurs.

Les orateurs suivants furent: M.M. Gustave Prince agr. Hébertville Station; Irénée Paré, I. A., agr. Roberval; Monsieur Pierre Bergeron, cult., Jonquières; Raoul Tremblay, président du cercle des éleveurs de Bovins, Canadiens, St-Jérôme; Alcide Lacharité, propagandiste avicole, M. Chartier, prop. pour la Maison Dupuis Frères de Montréal; Alphonse Blouin, St-Prime, surintendant de la Coopérative Fédérée au Lac Saint-Jean.

M. Edmond Savard, pro-maire, qui fut chargé de remercier les orateurs et l'assistance de leur aimable et distinguée visite au nom du Cercle agricole de la Grande Baie, s'acquitta de cette tâche avec délicatesse et amabilité.

Avant de se séparer, les éleveurs réunis passèrent les résolutions suivantes:

Attendu, que, à une assemblée tenue à la "Ferme Simard & Fils", Grande Baie, assemblée à la quelle assistait tous les éleveurs de bétail laitier de race pure de la région Chicoutimi-Lac Saint-Jean. Il a été résolu à l'unanimité: que demande soit faite au Ministère de l'Agriculture au Fédéral, l'Honorable Motherwell, que le service concernant l'épreuve de la tuberculine sous le système d'accréditation soit fait d'une manière plus régulière à la satisfaction de tous les cultivateurs intéressés.

Motion acceptée à l'unanimité.

Il est proposé par M. Irénée Paré, I. A., agr. du Lac Saint-Jean et organisateur de la fête champêtre, et secondé par M. J.-H. Bois: Qu'un message de sympathie soit adressé à Monsieur l'Abbé J. Thibault, curé de St-Félix d'Otis, à l'occasion de la grave maladie de son frère, et que copie de cette lettre soit inscrite dans le rapport officiel de la Société.

Motion acceptée à l'unanimité.

Les visiteurs sont revenus réconfortés et retremés pour de nouvelles luttes, emportant dans leur cœur un souvenir d'amour et d'attachement à leur terre. En effet, si les organisateurs de tous genres et de toutes conditions sentent le besoin de se réunir au moins de temps en temps pour se réconforter et se retremper par le contact mutuel; à combien plus forte raison les cultivateurs dont les efforts sont isolés doivent être heureux de se réunir pour fortifier leur courage et retremper leur énergie au contact de ces hommes robustes comme eux qui, toute leur vie durant, se dévouent à ces deux amours: l'amour de leur sol et l'amour de leur clocher.

Notes Sportives

Tom Heeney, avant de retourner en Nouvelle-Zélande, a épousé une américaine, Melle Estelle Dunn, de Spring Valley, N.Y.

—Bébé Ruth en est rendu à son 43e coup de circuit cette saison. Il veut évidemment battre son propre record avant de se retirer du jeu pour de bon.

—Gené Tunney, lui aussi, a déclaré qu'il en avait assez de la boxe et qu'on ne le reverrait jamais plus dans un rond... à moins que, comme les champions qui l'ont précédé, son magot fonde comme neige au soleil.

—Il est fortement intéressant de rechercher les pays où le tennis obtient le plus de faveur.

L'Angleterre possède 250,000 manieurs ou manieuses de la raquette. Immédiatement après, nous trouvons l'Allemagne avec 85,000. Les Etats-Unis suivent avec l'Australie, chacun de ces deux pays comptant 80,000 joueurs.

Les Français n'arrivent qu'en cinquième place avec 75,000 joueurs et le Canada en sixième avec 50,000.

C'est un jeu destiné à prendre beaucoup de vogue. Les exploits répétés des français et la conquête de la coupe Davis ont préparé des milliers d'amoureux de la raquette à la France.

Surtout, chez les tout jeunes, les écoliers, en somme les joueurs de demain, la semence a été fertile.

L'Hudson Super-Six 1928

Expériences concluantes. — Record de millage avec un gallon de gazoline.

"Que fera-t-il avec un gallon de gazoline?" Telle est la question que se pose invariablement un homme ou une femme qui achète un automobile. Legaré Automobile & Supply Co., Limited, distributeurs locaux des automobiles Hudson & Essex, disent qu'ils en ont fini avec les argumentations et expériences personnelles au sujet de l'économie de combustible de l'Hudson Super Six 1928. Ils se sont arrangés pour donner aux automobilistes, avec un Hudson, une démonstration du millage exact pouvant être attendu d'un automobile.

Un sedan régulier a été choisi pour cette démonstration. Un gallon de gazoline est placé dans un récipient et mis en communication avec le tuyau allant jusqu'au réservoir à vide du carburateur. Le moteur est alors arrêté jusqu'à ce que la gazoline soit tirée du carburateur, puis remis en fonctionnement avec le gallon de gazoline spécialement mesuré pour cette démonstration.

"Au cours d'une expérimentation typique, nous oisait M. J. Broussard, gérant de cette maison, nous avons traversé la ville, en faisant tous les arrêts nécessaires, puis nous avons pris la grande route à une vitesse de 25 à 35 milles à l'heure.

"Nous n'avions fait aucun changement au carburateur, ni gonflé les pneus à une grosseur anormale ou eu recours à aucun autre truc. Nous voulions, montrer quelle quantité de gazoline devrait être employée par un client, en conduisant son automobile comme à l'ordinaire. Nos récentes moyennes, avec un Hudson 1928 sont au-dessus de

15 milles au gallon, ce qui est réellement remarquable, pour une performance comme celle de l'Hudson. "Naturellement, l'économie de gazoline n'est pas le but principal, en achetant un Hudson. Un homme qui achète un de ces automobiles veut aller n'importe où avec. Il ne veut pas avoir à se tracasser au sujet des côtes ou autres difficultés de la route. Il veut commander à la grande route. Or nous disons à tout le monde que nous considérons l'Hudson comme le meilleur automobile du monde, aujourd'hui, sur la route—non pas seulement en théorie mais en pratique. Un tel standard de performance est ce qui rend l'économie si intéressante.

"Ces expériences se continueront jusqu'à ce que nous ayons eu l'opportunité de démontrer à nos amis ce qu'ils peuvent attendre d'un Hudson. Nous en avons déjà convaincu un bon nombre, et d'anciens propriétaires d'Hudson qui croyaient tout connaître des Super-Six ont été surpris comme tous les autres.

Performance Glorieuse

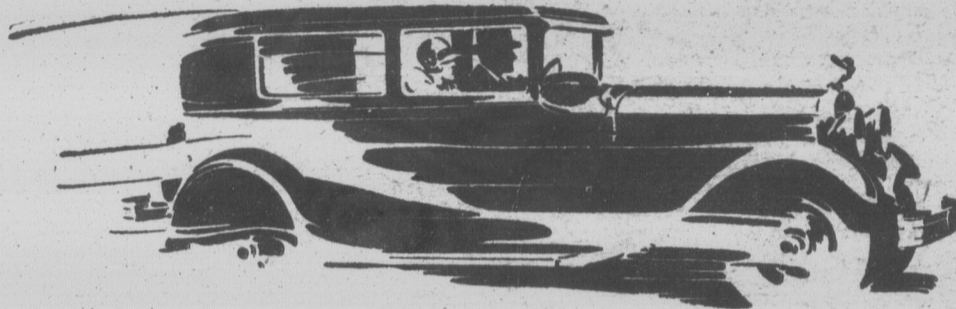

Précision incorporée dans ce Grand Hudson

La performance extraordinaire qui signale le Hudson et le fait briller comme une étoile parmi les plus beaux chars, ne réside pas seulement dans le génie de son dessin, mais aussi dans l'exécution de sa construction, au premier rang dans l'industrie de l'auto.

L'ajustement à la main de tous les pistons est un détail de la précision qui est typique de toutes les opérations de la construction du plus grands de tous les Hudson.

Le Hudson donne le ton, sa maîtrise s'étend à tous les détails et assure la suprématie du nouveau Hudson, aussi certaine que sa prédominance mécanique, grâce au principe Super Six et à l'invention qui va de paire et a établi le standard du jour dans la performance des moteurs.

Chaque item du fini, de la construction et de l'équipement exprime la valeur d'une manière aussi tangible que les qualités de son grand châssis. Venez et examinez les nouveaux Super Six. Ils vous donneront une idée entièrement nouvelle de la valeur d'un moteur.

\$1600 et plus

PRIX DU NOUVEAU HUDSON

Coupé \$1625 (Siège mobile \$35 en plus)	Châssis de 118 pouces. Routière \$1600	Sedan \$1700	Coach \$1600
	Châssis de 127 pouces		
Sedan Standard \$1860	Custom Victoria \$2120		
Custom Landau Sedan \$2120	Custom Sedan 7 pass. \$2500		

Tous ces prix s.a.b. Windsor, taxes en plus

Les acheteurs peuvent payer leurs chars à même leur revenu, en payant le plus bas taux possible pour intérêt, manutention et assurance.

HUDSON Super-Six

LEGARE AUTOMOBILE AND SUPPLY CO., LIMITED

SIEGE SOCIAL: 385 rue Ontario Est, MONTREAL

QUEBEC: 405 rue St-Paul OTTAWA: 245 rue Queen KINGSTON: 210 rue Wellington

COMPAGNIES SUBSIDIAIRES: Valley Junction—Chicoutimi—Cowansville—Granby—St-Evariste Station—Joliette—Lachute—Montmagny—Mont-Joli—Sherbrooke—Sorel—St-Hyacinthe—St-Jérôme—Rivière du Loup—Thetford Mines—Trois-Rivières—Victoriaville

Le rende

Ce qu'une vache f

La vache laitière est, dans sa mesure, une petite manufacture qui ne peut donner de produit autant qu'on lui fournit une première à transformer. Son fait sentir sur les foins, grain qui lui sont servis et qu'elle ensuite sous la forme d'un lait, quantité est limitée à la mesure dont nous nous servons dans la tation de la vache.

Dans toute manufacture, il faut couvrir les frais non-productifs; ces mêmes dépenses se retrouvent chez la vache: capital engagé, logement, aliments, soins et d'entretien de toutes sortes. Les dépenses nécessaires doivent être couvertes avant que l'on puisse réaliser une vache forte productrice. Une vache forte productrice nourrit bien prend tout près de ce qu'elle mange pour son soutien et ce n'est qu'après avoir pris la proportion qu'elle transforme en lait. Cette proportion n'est pas constante, loin de là, elle varie d'une vache à l'autre et de leur alimentation pour subvenir à leurs besoins d'entretien. On connaît la portée de la sélection dans la production de quelque importance.

Les aliments sont l'unique facteur qui produit une vache à haut rendement pour y parvenir. Lorsque l'alimentation est insuffisante, le rendement s'en ressent tout de suite. On ne lui fournit pas en quantité suffisante pour prélever sur ses propres réserves. Sur sa charpente ce qu'il lui faut fournir les principes dont elle a besoin pour faire son petit lait, pendant un temps, la vache d'un lait dont son petit lait est un lait dont son petit lait est un lait. Mais cette anomalie dure indéfiniment et il vient un moment où le corps ne peut plus résister. Peu à peu la vache diminue et pour peu qu'elle continue se prolongent la vache complètement. Ceux qui ont qu'une vache savent à quel prix on peut tenir une vache en production semblables conditions. Et nous rencontrons encore beaucoup de gens qui croient sincèrement à l'économie en limitant la quantité qu'ils donnent à leurs vaches, limitant ainsi la nourriture, également leurs revenus, au point que les profits y passent.

La vache, ne l'oublions pas, a des besoins qu'il faut satisfaire. Si on ne lui fournit pas de lait, il faut lui fournir quelque chose pour en faire, plus que pour aussi lui fournir quelque chose pour marcher la machine qu'elle utilise.

La vache utilise les aliments de cinq manières différentes. Elle doit en premier lieu pourvoir de chaleur et d'énergie, manger, digérer, secréter, sont autant d'opérations qui coûtent des dépenses de chaleur et de force et comme la seule source de ces principes de vie et de mouvement sont les aliments, il faut que l'alimentation doit les fournir. Les aliments qui sont ainsi dépensés constituent ce que l'on appelle la ration d'entretien. Plus la vache vieillit, la grosseur de l'animal; elle est aussi in-

Le rendez-vous des Éleveurs

Ce qu'une vache fait des aliments qu'elle mange

La vache laitière est, dans une certaine mesure, une petite manufacture vivante qui ne peut donner de produits qu'en autant qu'on lui fournit une matière première à transformer. Son action se fait sentir sur les foins, grains, moulées qui lui sont servis et qu'elle nous livre ensuite sous la forme d'un lait dont la quantité est limitée à la mesure même dont nous nous servons dans l'alimentation de la vache.

Dans toute manufacture, il y a à encourir les frais non-productifs d'entretien; ces mêmes dépenses se retrouvent chez la vache: capital engagé, bâtiments, logement, aliments, soins et travaux d'entretien de toutes sortes. Ces dépenses nécessaires doivent être portées avant que l'on puisse réaliser des profits. Une vache forte productrice que l'on nourrit bien prend tout près du tiers de ce qu'elle mange pour son seul entretien, et ce n'est qu'après avoir prélevé cette proportion qu'elle transforme la balance en lait. Cette proportion n'est cependant pas constante, loin de là: certaines vaches vont jusqu'à prendre 60% de leur alimentation pour subvenir à leurs besoins d'entretien. On conçoit l'importance de la sélection dans un troupeau de quelque importance.

Les aliments sont l'unique source du lait que produit une vache. Elle n'a aucun autre moyen pour y pourvoir. Lorsque l'alimentation est insuffisante le rendement s'en ressent tôt ou tard et à moins qu'on ne lui fournisse des aliments en quantité suffisante la vache prélèvera sur ses propres réserves et sur sa charpente ce qu'il lui faut pour fournir les principes dont elle peut avoir besoin pour faire son petit ou pour maintenir, pendant un temps, la production d'un lait dont son petit pourrait avoir besoin. Mais cette anomalie ne peut durer indéfiniment et il vient un moment où le corps ne peut plus fournir de réserves. Peu à peu la sécrétion du lait diminue et pour peu que ces conditions se prolongent la vache tarit complètement. Ceux qui ont quelque expérience savent à quel prix on peut maintenir une vache en production dans de semblables conditions. Et cependant nous rencontrons encore beaucoup de gens qui croient sincèrement faire de l'économie en limitant la quantité d'aliments qu'ils donnent à leurs vaches; en limitant ainsi la nourriture, ils limitent également leurs revenus, au point parfois que les profits y passent complètement.

La vache, ne l'oublions pas, a des besoins qu'il faut satisfaire. Elle ne fait rien avec rien. Si nous voulons avoir du lait, il faut lui fournir quelque chose pour en faire, plus que cela il faut aussi lui fournir quelque chose pour faire marcher la machine qu'elle est.

La vache utilise les aliments qu'on lui donne, de cinq manières différentes.

Elle doit en premier lieu avoir à se pourvoir de chaleur et d'énergie. Marcher, manger, digérer, sécréter du lait, sont autant d'opérations qui nécessitent des dépenses de chaleur et d'énergie et comme la seule source d'où viennent ces principes de vie et de mouvement sont les aliments, il va de soi que l'alimentation doit les fournir. Les aliments qui sont ainsi dépensés constituent ce que l'on appelle communément la ration d'entretien. Celle-ci varie suivant l'âge, la grosseur et la taille de l'animal; elle est aussi influencée par

certaines autres facteurs, comme le fait qu'une vache soit en rapport, qu'elle soit en gestation ou encore qu'elle doive subir les changements de température de nos hivers et de nos étés. Une vache en pleine production dépense plus d'énergie qu'une autre qui serait au repos.

Un deuxième rôle que jouent les aliments dans l'organisme de la vache laitière, est celui de fournir les éléments qui entrent dans la composition du lait. Celui-ci contient à peu près 13% de matières solides qui se répartissent à peu près comme suit: 3.5 à 4% de gras; 4.9% de sucre; 3.5% de protéine; des matières minérales de différente nature constituent la balance, soit environ 0.7%.

On se fera une idée des besoins d'une vache sous ce rapport en se rendant compte qu'une vache produisant 5000 livres de lait, doit fournir à peu près 1050 livres de matières solides, et cela à part les éléments dont elle doit se servir pour les dépenses d'énergie nécessitées pour ce laborieux travail.

Pour qu'une vache soit réellement profitable, elle doit, chaque année, donner naissance à un veau; c'est là un troisième rôle qui est dévolu aux aliments que de fournir les éléments concourant au développement de ce petit que doit porter la vache tout en maintenant sa production ordinaire de lait. Il est vrai que le poids d'un veau est relativement faible si on le compare avec le lait que doit produire une vache au cours d'une année, mais on ne doit pas ignorer cette source de dépenses supplémentaires si l'on veut que la vache donne naissance à un sujet qui soit en santé. Les matières minérales et la protéine prennent une place importante dans la formation d'un petit. La peau, les poils, les organes internes et l'ossature sont essentiellement composés de ces éléments et leur importance dans l'alimentation, surtout au cours des derniers mois de gestation, est d'autant plus marquée que le rendement en lait est plus élevé. Si une vache ne reçoit qu'une ration où il entre surtout des sucres et du gras et peu de matières minérales et de protéine, le veau devra nécessairement en souffrir, son développement sera compromis et il n'aura que fort peu de chance d'être viable.

Cette conséquence de la perte d'un veau peut très bien ne pas présenter beaucoup d'importance pour l'éleveur d'animaux croisés, mais il ne faudrait pas oublier que le veau ne sera pas seul à souffrir d'une insuffisance d'alimentation; celle-ci aura son après-coup chez la vache et dans son rendement, car une vache qui n'a pas eu les soins voulus pour lui permettre de rendre à terme un veau en bonne santé, ne peut pas, elle non plus, être en condition pour fournir un rendement en lait qui soit rémunérateur. Elle ne pourra certainement pas donner une production qui donne justice à ses qualités laitières au cours de l'année qui suivra.

Un quatrième rôle des aliments consiste à permettre à la vache de se constituer des réserves au cours d'une période de repos en vue de la lactation qui suivra. Ceci ne semble pas être l'objet de beaucoup d'attention de la part de nombre de cultivateurs, non pas qu'ils n'accordent pas de repos à leurs vaches, elles n'en ont que trop malheureusement, mais on ne leur donne pas une alimentation qui leur convienne. On se dit qu'une vache qui ne produit pas, n'a pas à re-

N'ENVOYEZ PAS D'ARGENT - SIMPLEMENT UNE CARTE POSTALE
TELESCOPE GEANT MOITIÉ PRIX SEULEMENT \$1.50
GRATIS Compas avec commande aujourd'hui

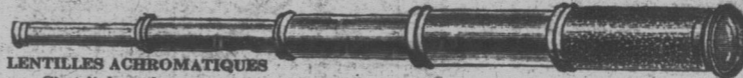

LENTILLES ACHROMATIQUES

C'est le seul compas à 5 sections sur le marché. Il y a quatre lentilles achromatiques puissantes, fortes et claires. Ouvrez jusqu'à trois pieds. Personnes et objets, à des milles de distance, semblent tout près. Comptez les étoiles, voyez la lune. Forte monture de cuivre. Une vraie lunette. Très amusante! Éducationnelle! Instructive! Intéressante. Pour la maison! La ferme! Le ranch! Le camp! Le voyage! Envoyez votre commande aujourd'hui pour avoir le compas gratis! Votre dernière chance. Envoyez simplement une carte postale. Nous vous enverrons le télescope et le compas C.O.D. pour \$1.50 plus quelques sous pour le postage, ou en commande \$1.50 avec la commande, nous paierons les frais de malle.

D. & H. MANUFACTURING CO., DEPT. D 15 PORT SYDNEY, ONT.

cevoir de soins particuliers et on n'attache pas d'importance à ce fait pourtant bien prouvé qu'une vache qui véle en bonne condition, a infiniment plus de chances de donner un bon rendement payant qu'une vache qui, au printemps, doit être levée par la queue.

Le cinquième et dernier rôle, quelque peu semblable au précédent, consiste à fournir à l'animal les aliments qui lui permettent de se développer et de grandir et ensuite à mettre de côté des réserves suffisantes pour suffire à l'usure que l'âge impose à tout animal. C'est cette réserve qui assurera une production qui s'étendra sur un grand nombre d'années. Comme l'animal ne cesse de grandir que vers l'âge de cinq ans, il est important que les besoins supplémentaires qu'il peut avoir sous ce rapport ne soient pas négligés; ils ne sont peut-être pas aussi insignifiants qu'on se l'imagine souvent.

Comme conclusion, il semble que nous pourrions dire qu'une alimentation abondante et bien balancée est toujours

économique lorsqu'on a affaire à une bonne vache laitière.

Si bien nourrir des vaches n'est pas aussi simple qu'on le croit, d'un autre côté ce n'est peut-être pas aussi compliqué, ni aussi difficile qu'on se plaît parfois à le laisser entendre.

Nous en reparlerons.

ISIDORE.

ON VOIT RAREMENT
un genou gros comme celui-ci, mais votre cheval peut avoir une protubérance ou une meurtrissure à la cheville, au jarret, au grosset, au genou ou à la gorge.

ABSORBINE
TRADE MARK REG. U.S. PAT. OFF.

les fera disparaître sans obliger le cheval au repos. Pas d'ampoules, pas de perte de poil. Concentrés - seulement quelques gouttes requises pour une application. \$1.50 la bouteille livrée. Décrivez votre cas pour instructions spéciales et pour le livre \$ R. gratis.
ABSORBINE JR., liniment antiseptique pour les personnes. Édouard cureux douloureux, glaucos, idées, loupes, contusions, vaines varicelleuses. Soulage la douleur et l'inflammation. Prix \$1.25 la bouteille chez les pharmaciens ou livrée. Bonne bouteille d'essai franco pour 10c.
 W. F. YOUNG, Inc., 10 Avenue Lyman Montreal, Can.



Votre Huile à Moteur est-elle Défectueuse?

SON efficacité dépend de sa puissance de résistance à la chaleur. Cette qualité des claires Huiles Dorées Shell, offertes au public dans les postes de distribution Shell peints en jaune et rouge, a été éprouvée jusqu'au dernier degré.

Les épreuves d'endurance les plus harassantes et les plus remarquables envolées ont été accomplies avec les Huiles Dorées Shell. Vous pouvez avoir confiance dans les produits Shell. Il y a un type d'huile qui convient à votre moteur.

The SHELL COMPANY OF CANADA, Limited, MONTREAL.

HUILES DORÉES SHELL

SHELL PRODUCTS



NI TROP ÉPAISSE
NI TROP CLAIRE

Exigez les

PRODUITS SHELL

(Voici une liste des produits Shell, qu'il vous la peine de connaître. Vous pouvez avoir toute confiance en ces produits.)

L'AVIATION SHELL, le gazoline qui empêche de cogner, la GAZOLINE SHELL, type commercial, et les fameuses Huiles Dorées Shell, dont il existe un type pour chaque marque d'auto.

use

udson

Coach \$1600

possible pour

Six LIMITED

Wellington

t-Evariste Station-t-Jérôme

9

9

9

L'AGRICULTURE A L'ECOLE
OU LE MEMENTO AGRICOLE DE L'INSTITUTEUR

LE PATHOLOGISTE

Dans le vocabulaire agricole, on désigne du nom de pathologiste celui qui s'occupe d'étudier et de contrôler les maladies végétales. Tous les agronomes peuvent être plus ou moins pathologistes, mais le terme désigne d'ordinaire un spécialiste qui s'occupe exclusivement des maladies des plantes. La pathologie des plantes suppose de longues et sérieuses études analogues en tous points à celles que sont obligés de faire les médecins et les vétérinaires qui s'occupent de la pathologie humaine et animale. On connaît d'une manière générale les études très compliquées que doit faire le futur médecin avant d'avoir le droit de soigner les gens. Ses études classiques étant faites, le futur disciple d'Esculape entre à l'université pour entreprendre ses études médicales proprement dites. Pour être médecin, il ne lui suffira pas de savoir reconnaître les maladies à leurs symptômes et de prescrire des traitements appropriés; il devra connaître en détails la construction et le fonctionnement de la machine humaine, comprendre la nature de ses accidents et de ses troubles, étudier ses rapports avec l'entourage pour savoir ce qui se passe dans les cas de maladies et ce n'est qu'après cela qu'il pourra pratiquer intelligemment. Un médecin qui ne connaîtrait pas tout cela ne serait plus qu'un charlatan.

Il en est de même du pathologiste. Pour être à la hauteur de sa tâche, il doit d'abord avoir fait des études agricoles complètes et avoir accordé beau-

coup d'attention à la botanique qui lui montrera comment est construite et comment fonctionne la plante ou machine végétale. Avant d'apprendre à reconnaître les différentes maladies des plantes par leurs symptômes et procéder à leur traitement, il doit étudier spécialement les troubles fonctionnels des végétaux, étudier très sérieusement les champignons et les microbes parasites dont le nombre se compte par milliers et apprendre à choisir ensuite le traitement convenable dans chacun des cas qui lui sont soumis. Ce n'est qu'après cela qu'il pourra porter dignement le nom de pathologiste.

Ces études, pour être sérieusement faites, lui demanderont plusieurs années de travail après sa sortie de l'école d'agriculture, et lorsqu'il commencera sa pratique, il s'apercevra bientôt qu'il ne possède que des notions de la vaste science qu'il doit acquérir pour devenir habile, chose dont se rend parfaitement compte le jeune médecin qui commence à visiter les malades.

La pathologie végétale est une science beaucoup plus jeune que la pathologie humaine, elle est développée surtout depuis un demi-siècle, a fait des progrès considérables dans tous les grands pays à la fois et demande par conséquent à tous ceux qui s'en occupent de se tenir au courant de ses progrès journaliers. Elle suppose à l'heure actuelle une connaissance sérieuse du travail des devanciers, des observations et des expériences fort nombreuses, la lecture assidue des



AVEZ-VOUS UN CHEVAL QUI MAIGRIT?
Vite, ayez recours au remède souverain

VIVAT
LE CHEVALLE SPECIFIQUE POUR LES MALADIES DU CHEVAL

Poudre des plus énergiques guérissant Toxé, Senné, Rhume, Gourme, Asthme. Aussi très efficace comme diurétique dans les cas de Coliques et contre les vers.

Prescrit par des médecins vétérinaires.

Il a obtenu des résultats surprenants dans plusieurs cas tout à fait critiques.

Non seulement il arrête le progrès de la maladie, mais il fortifie et donne de l'endurance aux chevaux.

6 Jours de Traitement 50c

Dr. Ed. MORIN & Cie, Limitée
QUEBEC, Qué.



publications sur les différents sujets qu'elle comporte ainsi qu'un contact régulier avec les autres spécialistes. Le pathologiste passe une grande partie de son temps avec ses livres, avec son microscope et avec ses tubes d'expérience. On peut le consulter à loisir et ses services sont toujours gratuits, parce que d'ordinaire il ne pratique pas pour son propre compte mais travaille pour les différents gouvernements ou des institutions. Il ne faut pas lui demander l'impossible plus qu'au médecin qui lui se protège de différentes manières auprès de ses clients. Le médecin qui ne comprend pas toujours les cas qui lui sont soumis n'a qu'à rien dire tandis que le pathologiste doit presque toujours parler: heureusement que les responsabilités de l'un et de

l'autre ne sont pas les mêmes et que le médecin mérite une protection à laquelle l'autre ne peut pas prétendre.

On voit par ces quelques considérations que le pathologiste peut être avantageusement consulté dans bien des cas: il n'y a donc aucune gêne à le faire parce que ses services sont gratuits.

André Lesage.

Conduisez un Bicycle "PEERLESS"

Le meilleur au plus bas prix.
\$10. comptant transport payé
Demandez notre catalogue illustré pour bicyclettes neuves ou usagées.

PEERLESS BICYCLE WORKS
191-3-5 rue Dundas Ouest, Toronto, Ont



30^{ième} EXPOSITION

DE LA VALLEE DU ST-LAURENT

TROIS-RIVIERES

Du 18 au 24 AOUT 1928

GRAND DEPLOIEMENT AGRICOLE ET INDUSTRIEL

Plus de \$26,000.00 en Prix

GRAND CONCOURS DES CERCLES DES FERMIERES

Des Prix Spéciaux sont accordés aux Cercles et aux Fermières qui remporteront le plus grand nombre de Prix.
Des Prix très rémunérateurs sont accordés pour cette Classe.

Cultivateurs, n'oubliez pas tout l'avantage que vous retirerez soit en exposant vous-mêmes ou en allant visiter les produits qui y sont exposés.

NOUVEAU MIDWAY ET NOUVELLES ATTRACTIONS

Irréprochables sous tous les rapports.

Quatre jours de Courses; \$5,900.00 en Prix

DEMANDEZ NOTRE LISTE DES PRIX

EN FOULE A L'EXPOSITION DES TROIS-RIVIERES

Président: S. H. Le Maire Arthur Bettez, M. P.

Gérant: Dr J.-H. Vigneau

Les va

Dans la pratique on a côté de matériaux constitués de carbonate presque pur, des variétés moins impures, contenant un pourcentage variable d'autres minéraux, telles que la silice, des silicates divers, des fer, etc. Suivant le degré des matériaux employés, on peut donner:

1° Des chaux grasses sont celles provenant des carrières ou marnes les plus pures.

2° Des chaux maigres sont celles dérivant de carrières renfermant un pourcentage ou moins élevé d'autres minéraux, associées au carbonate de chaux, tels les calcaires marneux et calcaires argileux.

Variétés convenant comme amendement générale, il faut donner la

Les légumes

Toutes les autorités médicales accordent à dire que les légumes ne peuvent pas toute la place qu'ils occupent en province de Québec. Je vais essayer de résoudre cette question.

1° Il y a question d'usage. 2° Le travail que nécessite la préparation culinaire—la façon dont les produits en conserve sont préparés pour la consommation en conserve. 3° La préparation culinaire forme que l'on fait subir aux légumes. 4° La mauvaise qualité des légumes dans la plupart des cas.

Souvent les légumes qui offrent ne seraient jamais admissibles en conserve. Les fabricants que les légumes soient bons et surtout bien tendres c'est-à-dire cultivés et cueillis à point. Parmi les légumes qui ne

Le ministère des Travaux publics, le 15 août 1928, des soumissions pour d'une allonge à l'édifice de détention, Québec, P. Q., lesquelles devront être cachetées, adressées à l'adresse ci-dessus et porter sur l'enveloppe, en sus de la somme de \$10.00, les mots: "Soumission pour nouvel édifice de détention, Parc Savard, Québec, P. Q."

On peut consulter les plans et spécifications au bureau de l'Architecte en chef, des Travaux publics, Ottawa, et au bureau de l'Architecte en chef, des Travaux publics, Québec, P. Q.

On peut se procurer des imprimés au bureau de l'Architecte en chef, des Travaux publics, Ottawa, et au bureau de l'Architecte en chef, des Travaux publics, Québec, P. Q.

Un chèque égal à 10 p. 100 de la somme soumise, fait à l'ordre du ministre des Travaux publics et accepté par un fonctionnaire du ministère des Travaux publics, devra accompagner chaque soumission. Ce chèque sera remis au ministre des Travaux publics, si l'on soumet une soumission régulière.

On ne tiendra compte que des soumissions conformes aux conditions énoncées dans les dites formules.

Un chèque égal à 10 p. 100 de la somme soumise, fait à l'ordre du ministre des Travaux publics et accepté par un fonctionnaire du ministère des Travaux publics, devra accompagner chaque soumission. Ce chèque sera remis au ministre des Travaux publics, si l'on soumet une soumission régulière.

Par ordre, S. E. O'Connell

Ministère des Travaux publics, Ottawa, le 15 août 1928.

PAGE DES MARAICHERS

Les variétés de chaux vive

Dans la pratique on rencontre, à côté de matériaux calcaires constitués de carbonate de chaux presque pur, des variétés plus ou moins impures, contenant un pourcentage variable d'autres matières minérales, telles que la magnésie, des silicates divers, des oxydes de fer, etc. Suivant le degré de pureté des matériaux employés dans la calcination, on peut donc distinguer:

1° Des chaux grasses. — Ce sont celles provenant des calcaires ou marnes les plus purs.

2° Des chaux maigres. — Ce sont celles dérivant de calcaires renfermant un pourcentage plus ou moins élevé d'autres substances, associées au carbonate de chaux, tels les calcaires magnésiens et calcaires argileux.

Variétés convenant le mieux comme amendement. — Règle générale, il faut donner la préférence

aux chaux grasses, puisqu'elles renferment le plus haut pourcentage d'oxyde de calcium qui en constitue l'élément utile. Cependant les chaux maigres magnésiennes, qui ne renferment pas d'autres impuretés, peuvent avoir une valeur à peu près égale, sinon supérieure, attendu que la magnésie remplit plusieurs des fonctions de la chaux et est aussi un élément indispensable à la nutrition des plantes.

Manière de reconnaître les chaux grasses. — 1° Elles foisonnent fortement, c'est-à-dire, gonflent beaucoup et dégagent une grande quantité de chaleur lorsqu'on les éteint. 2° Elles se réduisent entièrement en poussière après avoir absorbé de l'humidité.

Nous verrons la semaine prochaine comment appliquer la chaux vive et différentes méthodes d'extinction de la chaux.

Les légumes comme alimentation

Toutes les autorités médicales s'accordent à dire que les légumes n'occupent pas toute la place qu'elles devraient occuper en province de Québec. Pourquoi? Je vais essayer de répondre à cette question.

1° Il y a question d'usage. 2° Le travail que nécessite leur préparation culinaire — la faveur dont jouissent les produits en conserve tout prêts pour la consommation en est la preuve; 3° La préparation culinaire trop uniforme que l'on fait subir aux légumes; Et 4° La mauvaise qualité des légumes dans la plupart des cas.

Souvent les légumes que l'on nous offre ne seraient jamais acceptés pour mise en conserve. Les fabriques exigent que les légumes soient bons et succulents et surtout bien tendres c'est-à-dire bien cultivés et cueillis à point.

Parmi les légumes qui ne rencontrent

pas ces qualités et que l'on voit sur nos marchés, je mentionnerai le céleri, le chou de Siam, le chou-fleur.

Les choux-fleurs, bien peu de bons sont présentés pour consommation. Pour que le chou-fleur soit bon, il doit être blanc et la pomme bien serrée. S'il est jauni ou rougi et la pomme élargie ou déformée, il est certainement de mauvaise qualité. Pour l'avoir de bonne qualité, le cultivateur aura à passer deux ou trois fois par semaine dans son champ pour couper ceux qui sont à point. S'il attend trop longtemps, il s'expose à n'avoir qu'un produit de mauvaise qualité, car ce qui compte, c'est qu'il soit serré. Quand un chou-fleur prend de la largeur, il ne prend pas de poids.

Pour faire un beau produit pendant les mois d'été, il est indispensable de recouvrir la fleur aussitôt qu'elle paraît, en cousant l'une des grandes feuilles sur la fleur ou en attachant l'extrémité des feuilles pour empêcher le soleil de la faire jaunir.

Je dirai aussi que, peu de haricots (fèves) en cosse et de petits pois verts sont présentés de bonne qualité. Si ces produits tel qu'on nous les présente, souvent sur les marchés étaient mis en conserves, ils ne seraient pas longtemps populaires.

Pour ces deux derniers produits, il faudra encore passer souvent dans le champ pour en faire la cueillette, tout le succès est là.

Je dirai même que souvent on nous offre des petits pois écosés depuis plusieurs jours. Il est impossible ainsi d'avoir un bon produit, quand même les petits pois auraient été tendres au moment de la cueillette, car les grains perdent toute leur saveur en se desséchant à l'air.

En lisant ces lignes, plusieurs cultivateurs diront sûrement qu'ils n'ont pas le temps de prendre toutes ces précautions. Je répondrai qu'un cultivateur qui sera connu pour avoir des produits de première qualité obtiendra au commerce un prix qui le dédommagera de son travail.

A. BARDOU, Instructeur horticole.

PEDLAR'S Nu-Roof

A l'épreuve du temps, à l'épreuve de l'eau, et chaque feuille couvrant une plus grande superficie que n'importe quelle autre feuille à couverture.

Une toiture forte, à l'épreuve de la température, paraissant bien, — "qualité d'un bout à l'autre" Pedlar's Nu-roof est une feuille de fer galvanisée à couvrir, renforcée par une combinaison de côtes de différentes formes qui courent sur toute la longueur de chaque feuille. Ces feuilles mesurent 33 pouces de largeur et jusqu'à 10 pieds longueur, couvrant ainsi une plus grande superficie que n'importe quelle autre feuille à couverture.

Ceci fait qu'avec Pedlar's Nu-Roof exige un minimum de support en bois économisant ainsi matériel, temps et argent. Envoyez-nous les dimensions de votre bâtisse et nous vous donnerons le prix que coûtera le matériel pour tout l'ouvrage



Accoupleur PEDLAR

"ONE MINUTE" mis en place en UNE minute. Tout de métal TONCAN. Point d'outils nécessaires. Un homme peut ajuster cet accoupleur en une minute. Fait un joint qui ne peut être démonté sous aucune condition d'emploi.

PONCEAUX DE PEDLAR

Spécialement adaptés pour traverses sur la ferme, faits de cuivre molybdène et fer Toncan. Des essais répétés ont démontré la supériorité des ponceaux en fer molybdène et cuivre Toncan de Pedlar pour résister aux attaques de la rouille et de la corrosion de même qu'aux chocs et aux efforts du trafic. Promptement et facilement installés, sans main-d'œuvre habile. Demandez nos prix avant d'acheter vos ponceaux. Fabriqués au Canada, exclusivement par nous-mêmes.

THE PEDLAR PEOPLE LIMITED

Succursale à Montréal, 26 rue Nazareth. The Pedlar People, Limited, Amherst, N. E. Aussi en magasin chez Codere, Limitée, Sherbrooke, P. Q. 5756A

Rapports Télégraphiques officiels sur les marchés de

Montréal:—

Commerce passable.	
Bleuts du N. B. pte.	25 à 28
Bleuts du Qué. pte.	25
Pommes de terre nouvelles, de Qué.	1.35 à 1.50
50 lbs.	3.20
Carottes de Qué. pan.	1.50
Bettes de Qué. pan.	1.50
Navets de Qué. pan.	2.00
Concombres de Qué. pan.	1.00
Fèves en gousses de Qué. pan.	1.25 à 1.50
Choux de Qué. cag.	1.00 à 1.25
Choux-fleurs de Qué. doz.	5.00
Céleri de Qué. cag. de 4 doz.	7.50
Laitue frisée de Qué. cag. de 2 à 2½ doz.	13 à 15
Framboises rouges de Qué. chop.	11 à 15
Groscilles d'Ont., 6 ptes.	75 à 1.00
Tomates d'Ont., 11 ptes No 1.	2.50
Concombres d'Ont., 6 ptes.	40
Bananes de terre d'Ont. nouv. 90 lbs.	1.60

Importés:

Pommes Transparente, Duchesse, pan. d'un bois.	2.00 à 2.75
Pommes de terre bl. No. 1.	3.50 à 3.75
Oignons égyptiens, le sac, rég.	2.25 à 2.50
Tomates, cag. de 6 pan. grosseurs mélangées.	3.00 à 3.75
Concombres, pan.	2.00
Arrivages de wagons du 25 juillet au 1er août, inclusivement:	
N. B. 1 ce pommes de terre.	
Qué. 3 de pommes de terre.	
Ont. 18 de légumes et fruits mélangés 3 de pommes de terre, à de fruits mélangés.	

Québec:—

Commerce bon.	
Pommes de terre de Qué. nouv. blanches, Canada "A", 80 lbs.	2.00
Pommes de terre de Qué. vieilles blanches, 80 lbs.	1.70 à .80
Choux de Qué. doz.	1.10 à 1.25
Céleri de Qué. doz.	1.75
Concombres de Québec, doz.	.65
Carottes nouv. de Qué. botte d'une doz.	.60
Laitue de Qué. doz.	.50
Fraises de L'Isle d'Orléans, chop.	.66
Framboises de L'Isle d'Orléans, chop.	.18
Arrivages de wagons du 16 juillet au 31, inclusivement:	
Ont. 2 de pommes de terre.	

Importés:

6 de pommes, 4 de poires, 5 d'oranges, 13 de tomates, 20 de bananes, 1 de cerises, 1 de légumes mélangés.	
---	--

J.-H. L.



Le Ministère des Travaux publics recevra jusqu'à midi (heure avancée), le jeudi 23 août 1928, des soumissions pour des réparations et améliorations au quai, à Bagotville, comté de Chicoutimi, P. Q., lesquelles soumissions devront être cachetées, adressées au sousigné, et porter sur leur enveloppe, en sus de l'adresse, les mots: "Soumission pour réparations au quai, Bagotville, P. Q."

On peut consulter les plans et les formules de contrats, se procurer le devis et la formule de soumission au ministère des Travaux publics à Ottawa, aux bureaux de l'ingénieur de district, édifice du bureau de poste, Québec, P. Q.; de l'Association des Constructeurs de Québec, 207 rue Saint-Paul, Québec, P. Q., ainsi qu'aux bureaux de poste, Chicoutimi, P. Q., et Bagotville, P. Q.

On ne tiendra compte que des soumissions faites sur la formule fournie par le ministère, conformément aux conditions mentionnées dans ladite formule.

Un chèque égal à 10 p. 100 du montant de la soumission, fait à l'ordre du ministre des Travaux publics et accepté par une banque à charte, devra accompagner chaque soumission. On acceptera aussi comme garantie des bons du Dominion du Canada ou des bons de la compagnie du chemin de fer Canadien-National, ou des bons et un chèque, si c'est nécessaire, pour compléter le montant.

REMARQUES.—On peut se procurer au ministère des Travaux publics des tracés bleus (bleu imprimé) en fournissant un chèque de banque accepté, pour la somme de \$10.00, payable à l'ordre du ministre des Travaux publics. Ce chèque sera remis si le soumissionnaire offre une soumission régulière. Par ordre, S. E. O'BRIEN, Secrétaire, Ministère des Travaux publics, Ottawa, le 2 août 1928. 9666

OXYMEL (à l'Eucalyptus)

C'est le nom d'un remède très doux et des plus efficaces pour toux, bronchites, coqueluche; soulage beaucoup les personnes souffrant d'asthme. Si votre pharmacien ou épicer ne l'a pas, écrivez directement: P. LaRose, 126 rue Garnier, Québec. 50 sous la bouteille, par la poste 60 sous.

CHEVAL RIT? Le meilleur remède souverain LE CHEVALER SPECIFIQUE POUR LES MALADIES DU CHEVAL. guérissant Toux, Fièvre, Anémie, etc. dans les cas de... VIVIT... CHEVALER SPECIFIQUE... 191-3-5 rue Dundas Ouest, Toronto, Ont.

as les mêmes et que le une protection à la peut pas prétendre. es quelques considéra- logiste peut être avan- sulté dans bien des cas: ne gêne à le faire parce ont gratuits.

André Lesage.

Bicyclette "PEERLESS" Le meilleur au plus bas prix. \$10. comptant transport payé. Demandez notre catalogue illustré pour bicyclettes neuves ou usagées. PEERLESS BICYCLE WORKS 191-3-5 rue Dundas Ouest, Toronto, Ont.

bre de Prix, allant visiter

H. Vigneau

Ministère des Travaux publics, Ottawa, le 2 août 1928. 9661



Fait un Meilleur Pain
Demandez à votre épicier pour **LES GAULETTES DE LEVAIN ROYAL**
LA QUALITE PLUS ELEVEE POUR AU-DELA DE 50 ANS

MON CHALET

La maison que quelques amis qualifient pompeusement du titre de cottage est une modeste chaumière située dans un village au bord de la mer. Ainsi que les maisons de campagne de jadis, elle possède un jardin qui n'a rien des allures d'un parc et qui ne présente aucune fantaisie. Des allées droites glissent entre les allées de légumes, de fruits et de fleurs, où voisinent les oeillets les mignonnettes, les haies de groseilliers font une bordure, où les arbres et les arbustes s'entrecroisent pour former tout au fond la charmille.

De tout cet ensemble champêtre monte une odeur saine, des arômes de fleurs et de fruits.

Les fenêtres sont très largement percées et forment presque une muraille à jour et semblent prolonger la maison dans le jardin.

La pièce centrale est la plus importante de la maison. Elle sert à la fois de salle à manger, de salon et parfois, lorsque cela devient nécessaire, de chambre à coucher, le divan permettant de faire un lit pour un hôte imprévu, un ami de passage.

L'ameublement est primitif, mais la chambre n'en est pas moins agréable et souriante, tant il se dégage de gaieté, de lumière, de charme des larges baies qui surmontent le divan. Elles ont été ménagées dans une anfractuosité de la pièce qui servait autrefois de débarras. Les vitres sont couvertes d'un tulle à damiers. L'effet de ce tulle rappelle les bandes étroites de plomb que l'on employait jadis sur les carreaux.

Les murs sont blanchis à la chaux teintée d'un rose saumon très léger. Les bois des fenêtres, ceux des solives sont peints en vert.

Autour du cadre fourni par le large baie, des rideaux de cretonne à fond crème avec des bouquets de roses et feuillage vert et bois sont drapés.

Divan et fauteuils, pour éviter la monotonie qu'il y aurait eu à les garnir avec la même cretonne, sont tendus de carreaux blanc et vert; ils sont bien dans le style champêtre de l'ensemble et font avec la cretonne fleurie de roses, un aimable accord.

Sur le sol recouvert d'un linoléum, une natte de paille tressée de couleurs vives. Dans le coin à droite, une potiche de grès contient de superbes rhododendrons, fraîchement cueillis au parterre, leurs fleurs largement épanouies rendent vivantes celles de la cretonne.

C'est un petit coin modeste, mais dont les visiteurs envient le charme reposant.

LE BRILLANT

Les satins cirés, les pailles cirées, la dentelle, la soutache, la guipure cirée, les rubans, les soies laquées, tout ce qui brille est à la mode. Tout miroite et reflète quelque chose. Les émaux sont les bijoux les plus prisés à ce moment.

GOITRE Une dame qui essaie tout en vain et découvre enfin un Remède sur et simple envoie tous détails GRATUITEMENT. Alice May, Box 12 AT-Windsor, Ont.

CHEZ NOUS
SECTION FEMININE LE FOYER, L'ECOLE

UNE LEGENDE

Peut-être, mes cousines, connaissez-vous cette légende? En ce cas je la dédie à celles qui ne la savent pas. C'est l'histoire d'une jeune personne dont le plus grand défaut était la paresse. Elle avait un beau visage, une humeur égale et elle vivait avec son père sur une grande ferme dont les affaires n'étaient pas trop prospères, et lasse de tous les soucis, sous prétexte qu'elle ne pouvait tout faire, elle ne faisait rien du tout.

Un matin qu'elle songeait, dans l'immense cuisine en désordre, elle se disait: Quand même je travaillerais depuis le lever du soleil jusqu'au crépuscule, je ne pourrais arriver à faire toute cette besogne. Si seulement je connaissais une fée, je lui demanderais de venir à mon aide.

Que lui demanderais-tu, dit une petite voix tout près d'elle et elle aperçut une vieille toute menue, toute ridée. J'ai entendu ta plainte et je veux te servir.

Me donnerez-vous votre baguette magique, bonne mère, car vous ne pouvez être qu'une fée, puis-je vous avez deviné ma détresse, j'ai tant à faire que je n'en puis venir à bout et l'ouvrage s'accumule de jour en jour, et je n'en puis voir le bout.

J'ai mieux que cela pour toi, dix ouvriers qui seront toujours à tes ordres. Et la bonne fée sortit de sa poche dix petits nains de différentes tailles qui se placèrent devant elle. Les deux premiers sont courts, mais ils sont larges et robustes, ils t'aideront à tous les travaux. Ceux qui viennent après sont plus grands et plus adroits, ils savent traire, tirer le lin de la quenouille et vaquer à tous les ouvrages de la maison. Les deux très grands sont habiles à manier l'aiguille, ils sont coiffés d'un dé pour être plus reconnaissables, les deux suivants ont une bague pour ceinture, ils sont moins savants mais ils ont beaucoup de bonne volonté, ils peuvent rendre bien des petits services ainsi que les deux derniers. Ils te paraissent bien peu de chose mais regarde-les travailler et tu m'en diras des nouvelles.

Les dix nains exécutèrent les travaux les plus rudes et les plus délicats et suffirent cependant à la besogne. La jeune fille en fut émerveillée, et demanda à la fée: Prêtez-moi ces bons travailleurs et je ne me plaindrai plus de la besogne.

Je ferai mieux, lui dit la fée, je te les donne, et pour ne pas te faire soupçonner de sorcellerie, je vais les faire si petits qu'ils pourront entrer dans chacun de tes doigts.

La fée lui dit alors: Tu possèdes des trésors mais tout dépend de la façon dont tu en jugeras. Si tu laisses des serviteurs dans l'inaction ils s'engourdiront dans l'oisiveté, mais si tu leur donnes une bonne direction, si tu ne les laisses jamais en repos, ta besogne se fera comme par enchantement.

La jeune fille suivit si bien son conseil, que la ferme prospéra et qu'elle fit un très beau mariage.

L'allégorie est bien transparente, et bien qu'on n'entend plus parler des fées, les dix petits travailleurs sauraient encore faire de la belle et bonne besogne si on savait les commander.

Dans la ferme comme à la ville, ils seraient les meilleurs auxiliaires de celles qui ont à cœur la prospérité de leur famille et de leur maison.

Cousine Avette.

La broderie est un agréable passe-temps



No. 6027. Grande nappe en broderie pleine et à jour au goût. Patron à tracer coin 20c, côté 15 c centre 15c. Perforé coin 40c, côté 30c, centre 25c. Au fer chaud 4 coins 40c 4 côtés 35c, centre 20c. Tout estampée 2 x 2 1/2 verges sur coton finu toile \$5.50. Sur pure toile suivant qualité \$7.50 et \$8.75. Coton M. F. A., pour la broderie \$2.25. Papier carbone bleu et blanc 7c et 15c. Rouge 7c. Noir 25c. Papier carbone bleu et blanc 7c et 15c. Rouge 7c. Noir 25c. Catalogue de broderie 35c. Revue Mensuelle de Broderie et Musique 25c l'abonnement par an.

BULLETIN DE LA FERME, Case 129 Québec.

Elle était très faible Nerveuse et mélancolique

Mme Geo. McKenzie, de Campbellford, Ont., écrit: "Il y a quelque temps, mon cœur et mes nerfs me causaient beaucoup de trouble, et la cause, je crois, c'est que j'étais à l'époque critique du "retour d'âge".

"J'étais très faible et mélancolique, et si nerveuse que je pouvais à peine souffrir le tic-tac de l'horloge et je ne dormais pas bien.

On me conseilla d'essayer les Pilules Milburn pour le cœur et les nerfs et j'en envoyai chercher une boîte immédiatement; je les pris, et avant d'avoir fini la boîte je me sentais mieux, mes nerfs s'étaient raffermis, aucun bruit ne me troublait plus, et je dormais comme une bienheureuse. Je ne puis trop les recommander à celles qui souffrent comme j'ai souffert."

Prix 50 sous la boîte chez tous les pharmaciens et les détaillants ou envoyées directement par la malle sur réception du prix par la T. Milburn Co., Limitée, Toronto, Onet.



ABONNEZ-VOUS

au JOURNAL MENSUEL de

BRODERIE--MUSIQUE

VENNAT

25 CENTS PAR AN

3770, St-Denis, -:- Montréal

NUMERO SPECIMEN 5 CENTS

Remplissez les vilains creux avec de la chair solide

Les nouveaux Levain et Fer vous donnent des livres de poids en trois semaines seulement—ou vous ne payez rien.



Par tout le pays, hommes et femmes sont étonnés des effets presque magiques du Levain Ferrugineux. Après un simple traitement—des corps maigres et faibles sont ramenés à l'état normal en poids et force. La chair est ronde et ferme. Les creux sont remplis. Les yeux brillent. La peau redevient satinée avec tout le charme de la jeunesse. Comment cela se fait-il?

Le Levain et le Fer ont toujours été considérés par la science médicale comme les deux plus grands corps dans la construction de la chair et du sang. Ils contiennent des éléments essentiels qui donnent à la chair sa fermeté, corrigent la peau et les troubles digestifs et enrichissent le sang. Le Levain Ferrugineux contient ces deux ingrédients sous une forme hautement concentrée, qui donne des résultats en moitié moins de temps que lorsque le fer et le levain sont pris séparément.

Le Levain Ferrugineux vous donne tout le bénéfice des éléments reconstituants contenus dans les diverses huiles nauséabondes sans déranger l'estomac.

Il est donc bien naturel qu'après avoir pris un simple traitement de Levain Ferrugineux vous constatiez une amélioration étonnante dans votre santé, votre apparence et vos dispositions. La peau perd son apparence jaune, ses vilains boutons et autres éruptions, vous ajoutez à votre poids des livres de chair solide et l'action de votre digestion et de vos intestins est merveilleusement améliorée.

Pourquoi donc avoir un corps décharné et faible, qui paraît n'avoir jamais connu une nourriture suffisante? N'allez pas dans la vie avec une vilaine peau. Prenez le Levain Ferrugineux. Jolies tablettes faciles à prendre. Sans danger pour personne; ne contiennent point de drogues maléfiques.

Essayez-le d'après notre offre de "remboursement d'argent"

Allez aujourd'hui même chez votre pharmacien. Demandez-lui un traitement complet de Levain Ferrugineux. Si vous n'êtes pas enchanté des prompts résultats obtenus, faites-vous remettre votre argent. S'il ne vous est point commode d'acheter du pharmacien, envoyez \$1.25 à la Ironized Yeast Co., Fort Erie, Ontario, Desk 144 KE.

SUGGEST

Editeur de la Ch...



LIGNES JUVÉNILES

Pour la femme qui a une chose des charmes de sa jeunesse, celle qui compte sur la jeunesse pour lui donner une jeunesse, cette robe à été conçue pour elle. Elle a des lignes longues du côté droit tombant de l'épaule au cou gracieuses. Les hanches sont gracieuses grâce à la disposition des lignes réunies à gauche.

Pictorial Printed Pattern Grandeurs 34 à 44 de buste

Le Bulletin de la Ferme.

Département des

Veillez trouver ci-incl...

Grandeur ou âge.....

Nom.....

LE C

Le rendez-v

Une

C'est encore le cœur tout rem...

Dimanche dernier Monseigneur...

Lorsque les enfants entendirent...

La crainte de plusieurs d'entre...

Après avoir attendu près d'un...

En arrivant à la petite école to...

La foule s'ouvrit pour laisser p...

Il furent premièrement tous dév...

GOITRE

Remède sur et simple envoie tous détails GRATUITEMENT. Alice May, Box 12 AT-Windsor, Ont.

SUGGESTIONS DE LA MODE

fournies par Maude Hall.

Editeur de la Chronique de Couture des Publications Excella

Patron Pictorial Review



ROBES D'UNE ÉLÉGANCE QUI FRAPPE

Il y a quelque chose de parisien dans le dessin de ces robes élégantes. Le modèle de gauche est en flanelle beige. Gilet à double croisure. Grandeur moyenne requiert 2 5-8 verges d'un tissu de 54 pouces de largeur.

Le costume de droite en trois morceaux est de la plus grande élégance et très commode. Jacket sans manches, jupe avec plis et gilet à manches longues avec poignets de même tissu que le jacket et la jupe.

Premier modèle: Pictorial Printed Pattern No 4155. Grandeurs 14 à 18 ans et 34 à 44 de buste, 45 sous.

Second modèle: Printed Pattern No 4164. Grandeurs 14 à 18 ans et 34 à 44 de buste, 59 sous. Monogramme No 558. Tout monogramme de 2 pouces, 50 ans.

LIGNES JUVÉNILES QUI PLAISENT

Pour la femme qui a encore quelque chose des charmes de sa jeunesse, et pour celle qui compte sur la coupe de ses vêtements pour lui donner une apparence juvénile, cette robe a été conçue. Les lignes longues du côté droit de la blouse, tombant de l'épaule au côté, sont fort gracieuses. Les hanches paraissent minces grâce à la disposition des fronces circulaires réunies à gauche.

Pictorial Printed Pattern No. 4315. Grandeurs 34 à 44 de buste, 45 sous.

COUPON

Le Bulletin de la Ferme.

Département des Patrons, Boîte Postale 129, Québec.

Veuillez trouver ci-inclus.....pour le patron No.....

Grandeur ou âge.....que vous voudrez bien adresser à

Nom..... Adresse.....

LE COIN DES JEUNES

Le rendez-vous des élèves-fermiers et jardiniers

Une fête des arbres

C'est encore le cœur tout rempli de bonheur que je viens, cher ami, te raconter notre belle journée d'hier.

Dimanche dernier Monsieur Allard nous a annoncé en chaire que nous étions (qu'il nous ?) pour avoir une fête à l'école au haut de la rivière No 6: Lorsque les enfants entendirent ces paroles tous sressailèrent de joie et avaient déjà hâte d'arriver à cette fête qui devait avoir lieu lundi le 21 mai. La crainte de plusieurs d'entre nous était qu'il pleuve. Chacun aurait voulu que le jour soit déjà arrivé.

La journée arriva enfin et de bonne heure chacun s'empressa de se rendre soit à pied soit en voiture ou en auto. Mais la plus grande partie se rendit avec un camion qui s'était chargé de nous y conduire.

En arrivant à la petite école tous étaient contents de visiter le terrain et de voir les beaux arbres qu'on y avait apportés. Qu'elle paraissait bien, cette petite maison, car elle était si bien décorée! On avait pris soin de mettre des drapeaux; les uns fixés aux murs de l'école, d'autres aux arbres. C'était gai; facilement nous pouvions voir qu'il y avait fête à cet endroit.

Après avoir attendu près d'un quart d'heure nous vîmes arriver une file de machines qui s'arrêtèrent à l'école. C'étaient les distingués personnages qui arrivèrent.

La foule s'ouvrit pour laisser passage à ces hauts dignitaires. Parmi eux se trouvaient Monsieur J.-C. Allard, notre dignifié, L'honorable Honoré Mercier, ministre des terres et forêts, le sous-ministre M. Picher, Monsieur Chaput, maire de la paroisse, Monsieur April, agronome, Monsieur Desautels, visiteur des jardins scolaires et M. Robinson, premier ministre des forêts en Angleterre.

Ils furent premièrement tous bien reçus par la dévouée..... de cette école et Monsieur le

Maire leur souhaita la bienvenue. Nous commençâmes par chanter une chanson exécutée par un frère Mariste, ensuite vinrent les discours.

Dans l'un des premiers on fit remarquer aux enfants qu'ils étaient comparés à un arbre. Que eux comme les arbres doivent grandir, mais surtout d'un tuteur. Comme les arbres, grandissent, mais droits afin qu'un jour vous soyez grands, forts et utiles à la société.

Monsieur Desautels dans son discours conseilla de former l'enfance afin que les hommes de demain soient des dévoués à la cause forestière, ce qui veut dire que quand nous aurons vieilli et si nous avons été bien formés dans notre enfance nous estimons les arbres et nous aimerons à les conserver sur nos terres et à en prendre bien soin.

Monsieur Picher, sous-ministre des forêts, nous expliqua l'utilité des arbres et les soins qu'il fallait y apporter. Ne laissons pas les arbres morts, remplissons les aussitôt. Il eut ce monsieur nous enseigna comment les planter et les tailler. Il nous fit remarquer de ne pas dénicher les nids d'oiseaux, car ce sont eux qui mangent les chenilles qui peuvent détruire les vers rongeurs qui pourraient manger les racines ainsi que les feuilles.

Si nous détruisons des oiseaux nous les empêchons de détruire les insectes. Grâce aux oiseaux si les grains que nos pères ont semés sont protégés et si nos récoltes sont bonnes! Que le mot d'ordre soit donné et suivi: "Protégeons nos oiseaux et nous protégeons nos récoltes et nos arbres".

Les forêts dit Monsieur Mercier sont une des principales richesses de notre pays. Elles rapportent à notre province chaque année sept à huit millions de piastres. Autrefois tout le comté de Châteauguay ainsi que tous les autres étaient couverts de forêts, mais à présent nos belles terres prennent place à tout ce bois. Une des grandes industries est celle de la pulpe avec laquelle on fait toute sorte de papier et même, dit-il, avec le bois on fait de la soie. Ce qui me surpris car c'était la première fois que j'entendais dire cette chose.

Les bas de soie que vous portez, en s'adressant aux dames et aux jeunes filles, sont pour la plupart faits avec du bois. Ce fut un éclat de rire pour tout le monde. Cette industrie de bois rapporte encore au pays sept à huit millions de piastres (pour l'abattage ou pour la menuiserie), l'activité qu'elle

Comment aimez-vous mon Nouveau Chapeau?

Le choix en fut difficile, Hallam en avait tant, et de si charmante et de si jolis...

Comme de raison, vous ne pouvez me décider à porter autre chose que les vêtements Hallam, aussi longtemps que le style et la qualité continueront à être ce qu'ils ont toujours été. Je trouve que mes chapeaux, mes robes et manteaux sont justement d'un style correct et les mêmes que ceux d'portés dans les principaux centres de la mode et les grandes villes.

Et les prix sont si bas que j'ai épargné un bon montant chaque année sur ma garde-robe.

Vous devriez vraiment écrire aujourd'hui pour le

LIVRE DE MODES DE

Hallam's

Il contient 56 pages et plus de 300 illustrations des plus nouvelles et populaires modes de Paris, Londres et New-York, en fait de Manteaux, Robes, Bas, Sous-Vêtements, Ensembles, Manteaux de Fourrure et à si bas prix, grâce à cette méthode de vente directe au client par la poste.

LE LIVRE EST **GRATIS**

N'OUBLIEZ PAS! ECRIVEZ AUJOURD'HUI!



Hallam Mail Order Corp., Limited

670 Hallam Building, TORONTO

Etablie depuis plus d'un tiers de siècle.

Renards Argentés Supérieurs

N'ACHETEZ QUE LES MEILLEURS

Nous faisons une spécialité de l'élevage de sujets de la plus haute qualité pour fondation de ranch. Écrivez pour avoir littérature et nos prix.

PATTE & WOLFF FOXES Limited PETERBORO. Boîte 800 ONTARIO.

ARGENT A PRÊTER

Argent à prêter et à placer sur hypothèques et autres garanties, en ville et à la campagne, aux particuliers, aux fabricants et aux municipalités.

E. BOISSEAU PICHER

NOTAIRE

Prêts et Placements

89 rue St-Pierre,

Québec, T. 2-3200

Une bonne à son maître: —Ne vous faites pas de mauvais sang, allez... Le docteur a dit que vous n'en aviez pas pour longtemps.

Dangereuses Veines Variqueuses Réduites ou Argent Remis

Un simple traitement à la maison donne d'étonnants résultats

Frottez doucement de bas en haut vers le cœur, car le sang dans les veines vient de cette direction.

Huile Emerald de Moone (non réduite) et d'en appliquer suivant direction, soir et matin, sur les veines enflées, gonflées. Bientôt vous constaterez qu'elles diminuent, mais vous devrez cependant continuer le traitement jusqu'à ce qu'elles soient revenues à leurs dimensions normales. Si pénétrante et puissante est l'Huile Emerald qu'elle soulage même les hémorroïdes. Les pharmaciens en vendent beaucoup.

UN REMÈDE EFFICACE POUR LES MALADIES DES FEMMES

DIX JOURS DE TRAITEMENT GRATUIT

"Orange Lily" est un remède efficace pour toutes les maladies des femmes. Il s'applique localement et est absorbé dans les tissus douloureux. La matière morte détachée de la région congestionnée est expulsée, donnant un soulagement immédiat, mental et physique.



Les vaisseaux sanguins et les nerfs sont tonifiés et renforcés; la circulation redouble de normalité. Comme ce traitement est basé sur des principes strictement scientifiques et agit sur la localité actuelle de la maladie, il ne peut qu'être bon dans toutes les formes des maladies féminines, y compris la menstruation retardée et douloureuse, leucorrhée, descente de matrice, etc. Prix \$2.00 la boîte, suffisante pour un traitement de 30 jours.

Un traitement d'essai gratuit de 10 jours valant 75c, sera envoyé gratuitement à toute femme souffrante qui m'envoiera son adresse. Envoyez 3 timbres et votre adresse à Mme Lydia W. Ladd, Dept. 67, Windsor, Ontario.

VENDU PARTOUT PAR LES PRINCIPAUX PHARMACIENS

GOITRE

Une dame qui souffrait de goitre a été guérie par ce Remède sur et simple envoi tous de... Remède GRATUIT. Alice May, Box 19 AT-Windsor, Ont.

faible et mélancolique

Kenzie, de Campbellford, à quelque temps, mon... me causait beaucoup de peine, cause, je crois, c'est que je ne critique du "retour

ble et mélancolique, et si je pouvais à peine souffrir de ce que je ne dormais pas

la d'essayer les Pilules de cœur et les nerfs et j'en envoyai chercher une boîte immédiatement; je les pris, et avant d'avoir fini la boîte je me sentais mieux, mes nerfs s'étaient raffermis, aucun bruit ne me troublait plus, et je dormais comme une bienheureuse Je ne commander à celles qui 'ai souffert."

boîte chez tous les pharmaciens ou envoyées directement sur réception du Milburn Co., Limitée,

VEZ-VOUS

AL MENSUEL de

IE--MUSIQUE

NNAT

TS PAR AN

is, -- Montréal

PECIMEN 5 CENTS

les vilains creux de la chair solide

rain et Fer vous donnent poids en trois semaines vous ne payez rien.

Par tout le pays, hommes et femmes sont étonnés des effets presque magiques du Levain Ferrugineux. Après un simple traitement—des corps maigres et faibles sont ramenés à l'état normal en poids et force. La chair est ronde et ferme. Les yeux sont remplis. Les yeux brillent. La peau redevient satinée avec tout le charme de la jeunesse. Comment cela se fait-il?

Le Levain et le Fer ont toujours été considérés par la science médicale comme les deux plus grands corps dans la construction de la chair et du sang. Ils contiennent ces éléments essentiels qui donnent à la chair sa fermeté, corrigent la peau et les troubles digestifs et enrichissent le sang. Le Levain Ferrugineux contient ces deux ingrédients sous une forme hautement concentrée, qui donne des résultats en moitié moins de temps que les autres préparations.

Le Levain Ferrugineux vous donne tout le ton reconstituants contenus dans les nauséabondes sans déranger naturel qu'après avoir pris un traitement complet de Levain Ferrugineux vous serez étonné dans votre santé, vos dispositions. La peau perd ses vilains boutons et autres taches à votre poids des livres de bon de votre digestion et de vos yeux améliorés.

Après un corps décharné et faible, jamais connu une nourriture pas dans la vie avec une vilaine tache de Levain Ferrugineux. Jolies tablettes—Sans danger pour personne; ne drogues malfaisantes.

l'après notre offre

urserment d'argent"

même chez votre pharmacien traitement complet de Levain Ferrugineux est en vente et s'obtient en achetant un Remède sur et simple envoi tous de... Remède GRATUIT. Alice May, Box 19 AT-Windsor, Ont.

Lait de beurre—petit lait

Quelques notes sur le lait de beurre ou babeurre et le petit lait—sous-produits du lait

Si l'on y songe bien le lait est un aliment merveilleux! Tout est utilisable, pas de perte dans cet aliment!

On connaît les qualités et les avantages du lait entier, de ses produits: beurre, fromage, crème à la glace! Il faudrait aussi savoir mieux apprécier les sous-produits—lait de beurre et petit lait.—L'un résidu du beurre, l'autre du fromage.—Il est malheureux qu'on ne leur rende pas justice! Ils ont des qualités supérieures, il ne faut donc pas qu'ils soient ainsi ignorés et si peu utilisés.

Le lait de beurre ou babeurre est le liquide qui reste après l'extraction du beurre à la suite du barattage de la crème de lait ou du lait lui-même. Il contient la caséine comme le lait écrémé; les vitamines solubles dans l'eau, les matières minérales, et est acidifié par l'acide lactique de fermentation. Il possède donc bien des qualités nutritives. Le lait de beurre est bon pour tout le monde. Les gens bien portants devraient en boire plus souvent; les personnes âgées l'employer régulièrement, surtout celles qui souffrent de désordres de la digestion.

Certains médecins ont employé avec succès le babeurre dans les atrepsiques (défaut d'assimilation chez les enfants) et dans les gastro-entérites infantiles—stérilisé, sucré, associé ou non aux décoctions des céréales. Au dire d'expérimentateurs français, dans le cholera infantile il réussit lorsque toutes les méthodes classiques ont échoué: Dans les cas graves, aigus, fébriles et en moins de 24 heures après le début du traitement les enfants présentent les signes d'une indéniable amélioration. Dans les gastro-entérites ordinaires, le babeurre modifie en quelques heures les selles des enfants et plus souvent en 48 heures la diarrhée est sinon guérie du moins améliorée.

L'amélioration de l'état général est encore plus rapide et plus surprenante,

l'enfant a encore de la diarrhée et déjà il est gai, rit, ne pousse plus de cris plaintifs et dort d'un sommeil calme et réparateur. Dans les cas chroniques, le babeurre se prendrait comme un véritable médicament, aliment quasi spécifique, susceptible de procurer une guérison rapide.

Le lait de beurre est donc un produit excellent dont il faudrait faire un plus grand usage aux extrémités des âges chez les jeunes et les vieux.

Que dire maintenant du petit lait? c'est le résidu du fromage—le "Molken" des Allemands, c'est un liquide riche en lactose et relativement riche en sels. Il agit comme diurétique, laxatif, rémunérateur et son emploi est recommandable quand on veut se débarrasser de déchets toxiques, goutte, maladies infectieuses. Il a été recommandé dans la fièvre typhoïde, la constipation opiniâtre.

Les cures de petit lait, très vantées au XVIIIe siècle par Tissot, sont peu pratiquées maintenant en France, mais elles sont au contraire d'un usage fréquent en Allemagne ou les lieux de "Molken Kuren" sont innombrables.

En Allemagne la cure est en général ainsi formulée: En prendre le matin à jeun 150 à 200 centimètre cubes, c'est-à-dire environ 1½ grand verre à eau, une 2e dose égale un quart d'heure plus tard et au besoin suivant le cas, une troisième et une quatrième dose après le même intervalle. Prendre l'après-midi une dose moitié moindre que celle du matin—(On recommande surtout de faire usage du petit lait, le résidu du fromage blanc ou domestique dont la fabrication est assez généralisée maintenant dans les familles.) Lorsque le fromage est égoutté, on laisse refroidir le petit lait, on enlève la couche écumeuse, on coule et on peut sucrer et ajouter quelques gouttes de jus de citron ou d'orange pour améliorer son goût propre qui est un peu fade.

E a des récoltes dans la province de Québec au 1er août 1928

D'après les rapports des agronomes officiels, voici quelles sont les apparences des récoltes dans les différentes régions de la province. Ces renseignements sont fournis à tous les 15 jours au Bureau des Statistiques.

Bas St-Laurent.—Les céréales croissent rapidement et font augurer une abondante récolte. Les pâturages sont moins bons et la production laitière diminue. Les prairies nouvelles donnent un fort rendement. Les potagers ont belle apparence et sont prometteurs. Dans Matane, la sécheresse et les grands vents ont retardé la croissance des céréales, des plantes-racines et des pommes de terre.

Région de Québec.—Jusqu'à date, la température a été des plus favorables aux produits de la terre, bien que les semailles aient été tardives. Les céréales ont belle apparence et, jusqu'à tout récemment, la fenaison s'est accomplie dans les meilleures conditions désirables; toutefois, bon nombre de cultivateurs n'ont pas encore complété celle-ci. Les pâturages sont généralement encore bons, et la production laitière abondante. Il y aura, d'après les apparences actuelles, abondance de plantes-racines à l'automne. Le marché du beurre et du fromage est rémunérateur, et tous les produits de la ferme se vendent à des prix élevés. A moins que l'insolation ne soit plus considérable en août qu'en juillet, l'on craint que certaines céréales ne puissent mûrir, puisque déjà, les nuits sont froides et que des gelées blanches se sont produites. La récolte des petits fruits a été excellente. Celle des vergers sera plutôt médiocre.

District de Montréal.—Les champs de céréales promettent une abondante récolte, pourvu que l'insolation soit suffisante. Les prairies et les pâturages sont moins bons de sorte que la production laitière a diminué, surtout à l'ouest de la province. L'abondance de la pluie a retardé la fenaison à plusieurs endroits et la qualité du foin s'en ressentira. Le tabac a bonne apparence, mais il est peu avancé pour la saison.

L'ECRÉMEUSE

La plus facile au monde à employer



La

NOUVELLE

MCCORMICK-DEERING

Elle possède **4** Roulements sur Billes

LA Compagnie Harvester est fière de pouvoir annoncer une nouvelle ligne d'Écrémeuses, de dessin nouveau, améliorées du tout au tout, que nous croyons parfaitement qualifiées pour donner une nouvelle satisfaction complète, que vous ne sauriez avoir avec aucune autre écrémeuse. Chacune des six grandeurs de la nouvelle McCormick-Deering a maintenant mouvements sur billes de haute qualité à tous les points de vitesse rapide. Pour rendre cette machine aussi durable et agréable que possible, on a fait usage du célèbre procédé de fini laqué dans la Nouvelle McCormick-Deering. Vous admirerez certainement le lustre dur et brillant comme un miroir obtenu par plusieurs couches de gomme laque, soumise pendant dix-huit heures à de hautes températures. Voilà des caractéristiques; emploi facile, durée et beauté. La Nouvelle McCormick-Deering possède plusieurs autres caractéristiques et détails de dessin qui contribuent à en faire une machine à séparer la crème parfaitement efficace et des plus attrayantes. Permettez à cette machine de faire ses preuves sous vos yeux, et avant de l'acheter. L'agent de McCormick se fera un plaisir de vous donner une démonstration complète sans obligation de votre part, sur votre ferme ou à son magasin.



INTERNATIONAL HARVESTER COMPANY
HAMILTON of CANADA, Ltd. CANADA

L'Écrémeuse à Roulement sur Billes est une MCCORMICK-DEERING

Nord de la province.—La récolte du foin au Lac St-Jean, sera meilleure que l'année dernière d'au moins 20%, tandis que celle des céréales sera aussi très bonne, pourvu que l'insolation soit suffisante. Dans l'est de l'Abitibi, il est plus que probable que la récolte des céréales sera médiocre, mais, d'autre part, les prairies et les pâturages sont gras, et la production laitière abondante. Les potagers donneront un rendement inférieur à celui de l'an dernier, d'après les apparences actuelles. Les pluies abondantes ont nui à la fenaison. Les pommes de terre seront plutôt rares.

AVIS IMPORTANT:

Envoyez votre crème où vous savez que vous serez payés les plus hauts prix du marché, en tout temps de l'année.

Tous nos vieux fournisseurs de crème sont satisfaits de la manière que nous les accommodons et des hauts prix que nous payons.

De plus nous payons le transport. Ecrivez-nous de suite. Nous avons de gros contrats à remplir.

Envoyez toute votre Crème à

BROOKSIDE DAIRY, LTD
CHEMIN ST-LOUIS — QUEBEC

Affiliation de J.-B. Renaud & Cie Inc.

Paiements assurés 2 fois par mois.

Vous sauvez 1½ à 2c par livre de gras seulement sur le transport.

Nous payons 3c de plus pour crème douce.

CAUSER

LA F

Répons

Je vous prie de croire qu'à votre demande, de la fierté à l'orgueil, je n'ai voulu faire preuve d'habileté mais mépris sur le sens qu'on a chez la fierté. C'est, dites-moi, fierté paysanne que vous voyez de cette fierté nécessaire pour le cultivateur sur sa terre.

Autrefois—il n'y a pas trop encore puisque je me souviens—le cultivateur paraissait de sa profession. A la ville, tête basse et était souvent qualifiés de mauvais plaisants.

Depuis, il a pris conscience, il est aujourd'hui à l'état, et c'est la tête haute dans les rues de nos villes. Le Parlement, où gouverneur le reçoivent en grand apparat à épingle sur sa poitrine du Mérite agricole.

C'est Honoré Mercier, triote méconnu et abréuvé dans les dernières années de sa vie, tendu la main au cultivateur pour lui la chavellerie agricole. Le paysan sur un piedestal, nation comprenne que c'est là l'existence. En effet, assuré notre survivance, que la Province de Québec, le paysan s'attaquant à la charrue et labourant pour le maine aux fils de sa race?

Le paysan a donc mille d'être fier de sa profession, avoir rendu possibles les subséquentes, il est encore jours le pourvoyeur des villes de la richesse la plus pure et solide.

Des snobs qui n'ont jamais pu de leur éducation, peut-être de paysan trop peu instruit. table ignorant, ce n'est pas c'est le pédant qui serait de cultiver.

Savoir labourer, semer, élever des animaux, produire du grain, réées de toutes sortes, être un homme de Dieu dans l'œuvre et lui rendre l'hommage que voilà la véritable science. Le paysan, de ton labour et de ses seuls indispensables à son peuple. C'est, en effet, dans se trouve la fortune réelle, fortune stable et certaine, bonté de Dieu, fortune qui jamais de se renouveler beaucoup moins de ces fluctuations qui affectent si fortement le commerce.

La fierté paysanne, je vous le dis, chers enfants, l'inculquer à votre dignité et de votre monde. Je voudrais inculquer à votre cœur un tel amour de la natale, du foyer, de vos parents, que jamais ne vous l'esprit la tentation de joindre de ceux qui nous ont quittés.

On cherche une solution à la brûlante de la désertion de la terre. Mais la voilà, cette solution, une juste fierté chez les cultivateurs par l'enseignement dans la chaire, sur les hustes journaux, partout.

Tous, saluons bien bas

CAUSERIE de GRAND-PAPA

LA FIERTE PAYSANNE

Réponse à C. B., Saint-Fabien

Je vous prie de croire qu'en traitant, à votre demande, de la fierté par opposition à l'orgueil, je n'ai aucunement voulu faire preuve d'hâblerie. Je m'étais mépris sur le sens que vous attachiez à fierté. C'est, dites-vous, de la fierté paysanne que vous vouliez parler, de cette fierté nécessaire pour retenir le cultivateur sur sa terre.

Autrefois—il n'y a pas très longtemps encore puisque je me souviens l'avoir vu—le cultivateur paraissait honteux de sa profession. A la ville, il marchait tête basse et était souvent l'objet des quolibets de mauvais plaisants.

Depuis, il a pris conscience de sa valeur, il est aujourd'hui fier de son état, et c'est la tête haute qu'il marche dans les rues de nos villes, jusqu'au Parlement, où gouverneur et ministres le reçoivent en grand appareil et se plaisent à épingleur sur sa poitrine les insignes du Mérite agricole.

C'est Honoré Mercier, le grand patriote méconnu et abreuvé d'amertume dans les dernières années de sa vie, qui a tendu la main au cultivateur et créé pour lui la chavellerie agricole. Il a placé le paysan sur un piedestal, afin que la nation comprenne que c'est à lui qu'elle doit l'existence. En effet, qui donc a assuré notre survivance, qui donc a fait la Province de Québec, si ce n'est le paysan s'attaquant à la forêt, défrichant et labourant pour tailler un domaine aux fils de sa race?

Le paysan a donc mille fois raison d'être fier de sa profession, puisqu'après avoir rendu possibles les réalisations subséquentes, il est encore et sera toujours le pourvoyeur des villes, la source de la richesse la plus pure et la plus solide.

Des snobs qui n'ont jamais rien produit peuvent feindre de dédaigner le paysan trop peu instruit. Mais le véritable ignorant, ce n'est pas le paysan, c'est le pédant qui serait bien en peine de cultiver.

Savoir labourer, semer, élever des animaux, produire du grain, des denrées de toutes sortes, être le collaborateur de Dieu dans l'oeuvre de la nature, et lui rendre l'hommage qui lui est dû, voilà la véritable science. Sois donc fier, paysan, de ton labeur et de ton savoir, les seuls indispensables à la vie d'un peuple. C'est, en effet, dans la terre que se trouve la fortune réelle d'une nation, fortune stable et certaine comme la bonté de Dieu, fortune qui ne cesse jamais de se renouveler et qui subit beaucoup moins de ces désastreuses fluctuations qui affectent si souvent et si fortement le commerce et l'industrie.

La fierté paysanne, je voudrais, mes chers enfants, l'inculquer en votre âme, afin que vous preniez conscience de votre dignité et de votre valeur dans le monde. Je voudrais incruster dans votre cœur un tel amour de la terre natale, du foyer, de vos champs, du village, que jamais ne vous vienne à l'esprit la tentation de joindre l'armée de ceux qui nous ont quittés.

On cherche une solution au problème brûlant de la désertion des campagnes. Mais la voilà, cette solution: développer une juste fierté chez les enfants des cultivateurs par l'enseignement à l'école, dans la chaire, sur les hustings, dans les journaux, partout.

Tous, saluons bien bas le cultivateur

et faisons-lui comprendre qu'il occupe la première place au pays canadien.

Grand-Papa.

Concours de grand-papa

JEUX D'ESPRIT

Nous publierons toujours, quinze jours après la publication des devinettes et énigmes, les noms de ceux et celles qui nous enverront les solutions justes. Prendront part au tirage de prix de valeur toutes les solutions justes reçues jusqu'au lundi 20 août au matin.

CASSE-TÊTE



Où se trouve le fossyeur?

DEVINETTE

Je suis plus puissante que toutes les armées de la terre réunies.

J'ai exterminé plus d'humains que toutes les guerres.

Je suis plus destructrice que les obus et j'ai annihilé plus de foyers que les canons de siège les plus puissants.

Je vole, chaque année, en Amérique seulement, plus de trois cents millions de dollars.

Je n'épargne personne et je trouve mes victimes indifféremment parmi les riches comme parmi les pauvres; parmi les vieux comme parmi les jeunes; parmi les forts comme parmi les faibles; les veuves et les orphelins ne connaissent.

J'atteins de telles proportions que je répands mes ombres sur toutes les branches du travail, depuis le mouvement de la meule jusqu'à celui du chemin de fer.

Je massacre des milliers et des milliers de salariés chaque année.

Je me tapis dans des endroits invisibles et je fais presque tout mon travail en silence. Vous êtes avertis contre moi, mais vous n'y prenez pas garde.

Je suis cruelle. Je suis partout—à la maison, dans la rue, à l'usine, aux croisements de chemins de fer et sur la mer.

J'apporte la maladie, la dégradation et la mort; et pourtant bien peu cherchent à me fuir.

Je détruis, l'accable et j'estropie; je ne donne rien, mais je prends tout.

Je suis votre plus grand ennemi.

CHARADE

On écrit souvent mon premier, On tourne toujours mon dernier, On suit rarement mon entier.

SOLUTIONS DES JEUX D'ESPRIT PARUS LE 26 JUILLET

Ont trouvé le casse-tête: Blanche Pichette, Berthier (en bas); Aline Legault, St-André Avelin; Simonne Breault, Barnston; Angéline Cavanagh, St-Simon; Alexandrine Ross, St-Adeline; Mme Jos-F. Bélanger, St-Fabien; Simonne Hénauld, St-Come; Még.; Mme Antoine Ouellet, St-Epiphan; Martine Lapiere, St-Julie; D. Constant Boisvert, St-Elphège; Yvonne l'italien, Padoue; Colette Boulanger, St-Fabien; Henriette Lachance, St-Romain; Juliette Manseau, St-Elphège; Lucienne Lachance, Beauport; Germain Gauthier, L'Avenir; Roxane Séguin, Côte St-Pierre; Ernest Cinq-Mars, Rang Ste-Anne; Georgette Beaulieu, Notre-Dame du Lac; Antoinette Mailhot, Plessisville; Ludger Hudon, Rivière Ouelle; Joseph Fontaine, St-Isidore; Rose-Aimée Labrie, St-Pascal; Marcel Boissonneault, Victoriaville; Dorothée Canuel, Baie des Sables; Antonia Bélanger, St-Fabien; Joseph Montreuil, Notre-Dame de Lourdes; Antoinette Fortier, Chambly Basin; Jeanne Peron, East Broughton; Gustave Sabourin, St-Casi-

mir de Ripon; Germaine Gagnon, Ste-Germaine; Jeannette Bouchard, St-Irène; Ida Ruel, St-Valier; Joseph Bluteau, St-Cassien des Caps; Anne-Marie Martel, Popolis; Laurentia Charbonneau, St-Jean de Matha; Riha Provencher, Gentilly; Lucienne Châtien, St-Edouard; Jeannette Laroche, St-Antoine de Tilly; Irène Charest, Issoudun; Simonne Coupal, St-Philippe; Gertrude Caron, St-Anselme; Rose-Aimée Jacques, St-Elzéar; Hermance Perrault, Ste-Marie; Lucienne Matte, St-Basile; Adélar Matte, St-Basile; Rose-Alma Chéhe, St-Joseph; Cécile Pelletier, Ste-Hélène; Cécile Biron, Lotbinière; Lucienne Gagnon, Ste-Germaine; Monique Sénéchal, Rivière Verte; Sylvio Lachapelle, St-Paul l'Ermite; Yvon Lachapelle, St-Paul l'Ermite; Anna Plourde, St-François d'Assise; Claire Chabot, St-François d'Assise; Berthe Bissonnette, St-Anselme; Zélie Beaudoin, St-Samuel; Alice Fontaine, St-Joachim; Mme Ernest Paradis, Ste-Sophie; Laurette Perras, Thurso; Reina Perras, Thurso; Cécile Lachance, Beauport; Raymond Hamel, St-Gilles; Armand Ouellet, St-Simon; Juliette Vinau, Sherbrooke; Imelda Drouin, Ste-Agnathe; Cécile Germain, Dupuy; Yvette Chartrand, Papineauville; Yvonne Campagna, Cookshire; Alberta Bernier, Cap St-Ignace; Aveline Toussaint, St-Antoine de Pontbriand; Marie-Angé Toussaint, St-Antoine de Pontbriand; Mme Aimée Natorau, Beauport; Anna-Marie Belisle, St-Fabien; Gilberte Carey, Ste-Sophie de la Corne; Délima-D. Cyr, Rivière Verte, N. B.; Mme Adolphe Bergeron, Buckingham; Emmanuel Desrosiers, Amherst; Délima Hébert, Compton; Gilberte Coulombe, Lotbinière; Clara Costa, St-Valérien; Ninette Crevier, St-Elphège; Marie-Angé Deault, Laverloentère; Germaine Rochon, Ste-Brigide; Claire-Angé Biron, St-Elphège; Marie-Elise Gélina, St-Boniface; Anne-Berthe Biron, St-Elphège; Mme Evariste Blouin, St-Louis de Blandford; Albert Cloutier, Notre-Dame de la Paix; Armand Dicaire, Pointe Fortune; Roland Villemaire, St-Roch de l'Achigan; Léonile Turmel, Rumpelville; Marie-Irène Cloutier, St-Georges; Béatrice Thibault, Bureau Caseau; Roland Nicol, La Pentation; Patricia Ross, les Petits Méchins; Yvonne Martel, St-Elphège; Germaine St-Julie; Ernest Viens, Amqui; Juliette Delisle, Ste-Cécile de Lévrard; Emilienne Marchand, Pohenganoak; Mme Achille Proteau, St-Sébastien; Alice Audet, Les Eboulements; Germaine Gagné, St-Ephrem de Tring; Simonne Lessard, St-Victor; Léo Chartrand, Pointe St-Charles; Paul Ammond, Maniwaki; Marie-Angé Tanguay, St-Nasaire; Gérard Dumais, Ste-Lucie d'Alban; Antoinette Daupain, St-Norbert; Bernadette Cloutier, Notre-Dame du Lac; Soulanges Beaudoin, St-Lin des Laurentides; Mme Euchariste Beaulieu, Notre-Dame du Lac; Rachel Dorval, Val Gagné; Paul-Aimé Archambault, St-Epiphan; Lucienne-G. Morin, St-Célestin; Thérèse Bourgeois, St-Célestin; Lucie Bourgeois, St-Célestin; Gaétan Lorrain, St-Benoit; Jeanne Couture, Robertsonville; Fabienne Cloutier, Notre-Dame du Lac; Laurette Laforest, St-Bruno; Eugénie Bérubé, St-Donat; Marie-Jeanne Touthan, Ste-Anne de la Pêrade; Mme Alexis Tremblay, Coaticook; Marcelle Lemay, Deschallons; Mme Georges Lecours, Springhill; Mikette Deschamps, Lachenaie; Antonne Gagnon, Anticosti; Gérard Provencher, St-Georges de Windsor; Origène Lachapelle, St-Fie; Jean-Paul Marcotte, Amos; Laurette Leblanc, St-Léonard d'Aston; Irène Martel, Ste-Brigide; Irène Dion, Macamie; Gertrude Beie, Princeville; Henry Bacon, Ste-Fabie; Catherine Bélanger, St-Simon; Mme Camilien Lessard, St-Cœur de Marie; Gagnante: Ida Ruel, St-Valier.

Rép. à la devinette: C'est un fou ou un insensé. Ont trouvé: Alexandrine Rose, Ste-Adeline; Mme Jos-F. Bélanger, St-Fabien; Marie-Berthe Hénauld, St-Come; Mme Camilien Lessard, St-Cœur de Marie; Még.; Martine Lapiere, Ste-Julie; Germaine Gauthier, L'Avenir; Roxane Séguin, Côte St-Pierre; Simonne Coupal, St-Philippe; Hermance Perrault; Ste-Marie; Cécile Pelletier, Ste-Hélène; Anna Plourde, St-François d'Assise; Berthe Bissonnette, St-Anselme; Antoinette Mailhot, Plessisville; Joseph Montreuil, Notre-Dame d' Lourdes; Emmanuel Desrosiers, Hearst; Gilberte Coulombe, Lotbinière; Ninette Crevier, St-Elphège; Germaine Rochon, Ste-Brigide; Marie-Elise Gélina, St-Boniface; Anne-Berthe Biron, St-Elphège; Patricia Ross, les Petits Méchins; Yvonne Martel, St-Luc; Mme Achille Proteau, St-Sébastien; Simonne Lessard, St-Victor; Lucienne-G. Morin, St-Célestin; Thérèse Bourgeois, St-Célestin; Lucie Bourgeois, St-Célestin; Gaétan Lorrain, St-Benoit; Jeanne Couture, Robertsonville; Fabienne Cloutier, Notre-Dame du Lac; Laurette Laforest, St-Bruno; Eugénie Bérubé, St-Donat; Marie-Jeanne Touthan, Ste-Anne de la Pêrade; Mme Alexis Tremblay, Coaticook; Marcelle Lemay, Deschallons; Mme Georges Lecours, Springhill; Mikette Deschamps, Lachenaie; Antonne Gagnon, Anticosti; Gérard Provencher, St-Georges de Windsor; Origène Lachapelle, St-Fie; Jean-Paul Marcotte, Amos; Laurette Leblanc, St-Léonard d'Aston; Irène Martel, Ste-Brigide; Irène Dion, Macamie; Gertrude Beie, Princeville; Henry Bacon, Ste-Fabie; Catherine Bélanger, St-Simon; Mme Camilien Lessard, St-Cœur de Marie; Gagnante: Roxane Séguin, Côte St-Pierre.

Rép. à l'Enigme: la carte géographique ou mappemonde. Ont trouvé: Blanche Pichette, Berthier (en bas); Martine Lapiere, Ste-Julie; Colette Boulanger, St-Fabien; Marie-Angé Caron, St-Anselme; Rose-Aimée Jacques, St-Elzéar; Joseph Montreuil, Notre-Dame de Lourdes; Imelda Drouin, Ste-Agnathe; Yvonne Campagna, Cookshire; Aveline Toussaint, St-Antoine de Pontbriand; Marie-Angé Toussaint, St-Antoine de Pontbriand; Mme Emile Nadeau, Beauport; Gilberte Carey, Ste-Sophie de la Corne; Patricia Ross, les Petits Méchins; Mme Achille Proteau, St-Sébastien; Alice Audet, Les Eboulements; Pearl Ammond, Maniwaki; Mme Euchariste Beaulieu, Notre-Dame du Lac; Catherine Bélanger, St-Simon; Jean-Paul Marcotte, Amos; Anna Daouent, Walleyfield. Gagnante: Gilberte Carey, Ste-Sophie de la Corne.

NOTRE COURRIER

Rép. à Raymondienne.—Vous avez parfaitement raison: les sèches nomenclatures des prix offerts aux expositions font un bien aride sujet de causerie. Mais, vous savez, même un grand-papa ne fait pas toujours tout ce qu'il veut.

Petits amis.—Par les longues listes de solutions justes reçues, vous pouvez vous imaginer quelle volumineuse correspondance nous apporte chaque courrier. Vous ne m'en voudrez donc pas si je ne réponds pas à toutes vos lettres: la tâche serait au-dessus de mes forces. Mais soyez certains, par exemple, que je tiens toujours compte de vos observations et que vos paroles aimables sont un baume pour mon cœur et me font parfois oublier mes cheveux blancs. Ah! la jeunesse expansive que le monde n'a pas encore rendu hypocrite, qu'elle est belle!

Omission.—Mlle Lauette Bergeron, de Victoriaville, voudra bien me pardonner d'avoir omis son nom parmi ceux qui avaient trouvé les solutions justes au casse-tête et à la devinette du 19 juillet. Par une inadvertance de la personne préposée au dépouillement du courrier, sa lettre ne m'a été remise que ces jours-ci.

Une jolie lettre.—Hier au soir, ne pouvant sortir à cause de la température, je demandai à mon père de me prêter un livre. Il me répondit: "Prends le Bulletin de la Ferme, il est très intéressant". Croquant qu'il voulait se moquer, je fis la sourde oreille et continuai mes recherches dans la bibliothèque.

Deux minutes plus tard, papa arrive avec la revue mentionnée et me dit: "Lis la Causerie de Grand-Papa". Le voyant insister, je me décidai à lire.

Comme je trouvais cette page intéressante! Et aussi comme je regrette de n'avoir pas ouvert votre journal avant aujourd'hui.

Je félicite et remercie ce cher grand-papa, qui donne de si bons conseils aux jeunes gens.

Sincèrement, il m'est pénible de retourner au pensionnat au mois de septembre; je ne pourrai plus vous lire. N'importe, en attendant que je vais faire vos petits concours, qui sont très amusants si j'en juge d'après celui-ci.

Done, encore une fois, je vous offre mes félicitations et je vous promets, bon grand-papa, que je ne manquerai pas d'occasion de travailler à la diffusion de votre excellent journal.—Simonne Coupal, Saint-Philippe, comté de Laprairie.

L'aviculture dans Chicoutimi et Lac St-Jean

Je vous ai parlé la semaine dernière des constructions de poulaillers faites dans les comtés de Chicoutimi et du Lac St-Jean. A ma grande joie, je vis jusqu'à quel point l'aviculture marchait de progrès en progrès dans ces régions. Les sujets de basse-cour sont en majeure partie de races Rhode Island rouges, Plymouth Rock barrées ou Leghorn blanches, et tous de races pures.

Grâce à l'intervention de M. Augustin Tremblay, qui de concert avec M. Ephrem Gauthier, instructeur avicole, n'est pénétré dans ces "Colonies naissantes" que des pures lignes.

M. Augustin Tremblay, demeurant au No 35, rue Lorne, Chicoutimi, est agent d'assurances, mais un fervent aviculteur. Ayant passé ses examens avicoles, M. Tremblay a à cœur autant que M. Gauthier de voir réussir les aviculteurs de cette région. C'est pourquoi, secondé par M. Gauthier, M. Tremblay fait une entente avec le Collège MacDonald, de Ste-Anne de Bellevue, pour fournir des poulettes de race pure provenant de fortes ponduses, à ces aviculteurs sérieux qui escomptent un bel avenir dans cette branche agricole.

Pour donner plus de force au travail accompli par ces deux élites, je réussis à leur faire nommer quelques aviculteurs qui se sont recommandés à eux pour avoir du bon ("Stock").

M. Edmond Savard, de Grande-Baie, 20 poulettes R. I. R.

M. Joseph Tremblay, de Grande Baie, 20 poulettes P. R. B.

M. Ludger Kirouac, de Jonquières, 20 poulettes P. R. B.

M. Cyprien Gagnon, St-Joseph d'Alma, dont l'installation est à St-Félicien, 100 poulettes Leghorn Blanches.

Henry Gaudreault, rue Riverin, Chicoutimi, 50 poulettes Leghorn Blanches.

M. Dieudonné Turcotte, Jonquières, 125 poulettes Leghorn Blanches.

M. Cyrille Tremblay, employé de la Price Brothers, 400 poulettes Leghorn Blanches et P. R. B.

M. Damien Caron, St-Fulgence, 50 poulettes Leghorn Blanches.

M. Edmond L'Espérance, de Chicoutimi, 25 poulettes Leghorn Blanches.

Les poulettes Plymouth Rock barrées, Rhode Island rouges, et Leghorn Blanches, ont été fournies par le Collège MacDonald.

Un amateur.

Advertisement for a watch. It features an illustration of a wristwatch with a leather strap. The text reads: 'GRATIS Montre-bracelet pour dame ou monsieur pour la vente de 15 bouteilles de parfum à 25 cents chacune. Un collier de perles incassables sera donné à ceux qui vendront les quatre premières bouteilles dans dix jours. Ecrivez dès aujourd'hui l'envoyez pas d'argent, nous avons confiance en vous. MONTREAL PREMIUM REG'D Boite Postale 1605 Montréal, Que.'

Lisez le Bulletin de la Ferme

RÉGIMENTS POPULAIRES CANADIENS



Les Grenadiers de la Garde
du Canada
"Les Gardes"

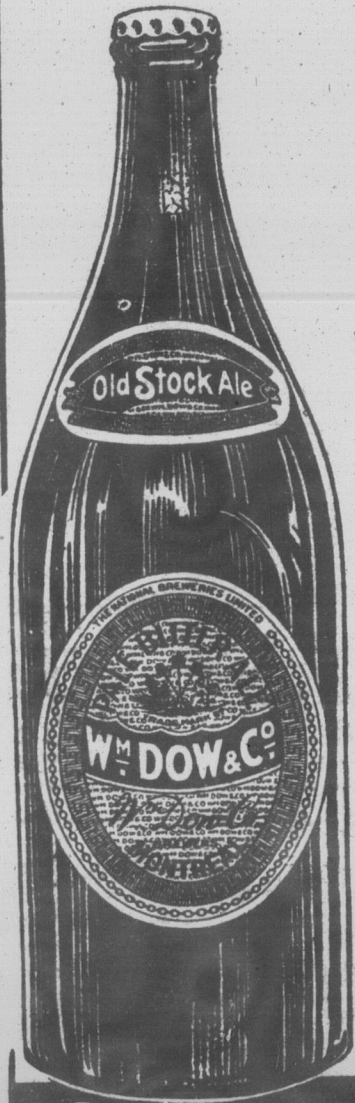

La même popularité

Dow

Old Stock Ale
Mûrie à Point

Favorite dans
tous les mess
des régiments!

Prime par la Force et par la Qualité!



—Si vous m'en croyez, Linette, nous nous presserons de trouver notre équipage; il ne faut pas que je sois impatient.

—Je vous laisse alors, ne crainte de vous retarder. Adieu; adieu, Mademoiselle; j'ai eu envie de passer une nuit chez vous; venez chez nous, nous avons un cinéma tout neuf. Les jeunes filles se séparaient.

—Cette Amélie est assez commune, déclara Linette. Elle fut hors de portée de la comédie de l'entendre les tractions de La Mure; si elle nous avons à Lyon!

Marguerite l'écoutait à l'aveugle, avait envie de pleurer; la comédie, souvenir du Maroc, lui donna un coup au cœur. L'net curieusement, soupçonna quel antagonisme caché entre elle et Bravet.

Mais elle était trop pe s'occuper longtemps des i vite elle se remit à exalter de la grande ville, ses thé mas...

—Vous y allez souvent, j on a goûté à ces plaisirs, famille semblent bien m moi, et je plains ceux qui s faute de connaître autre ch

—Le mieux serait alors mencer, remarqua Margue on se sent moins privé.

—Ce sont des raisonnem mère, cela; on ne dirait pas vingt ans. Il faut s'amuse jeune, croyez-moi, et ne p vieux qui sont jaloux.

—Jaloux?
—Eh oui! furieux de n profiter des amusements. C'est pitié de voir une je vous enterrée dans un villa

POUR L'AS et la fièvre de

Comment soulager les
Une méthode étonnante
effet merveilleux

ESSAYEZ-LA GI

Si vous souffrez de ces terribles
me ou de Fièvre des Foies; si vo
si chaque respiration devait être l
guez pas d'écouter immédiatement
Asthma Co. pour un essai grat
remarquable. Qu'importe où v
vous n'ayiez aucune confiance.
écrivez pour vous procurer un ess
avez souffert toute votre vie, si
ment fait appel à la science pour
bles attaques d'Asthme, si vous é
espoir, écrivez pour vous procure

C'est le seul moyen de savoir
moderne peut faire pour vous, er
désappointements passés dans vo
débarrasser de l'Asthme. Dono
gratuit. Demandez-le tout de sui
est publiée afin que tous ceux
l'Asthme puissent profiter de ce
gressive. Essayez d'abord le trait
est maintenant reconnu par des
mes comme le plus grand bienfait
Envoyez le coupon aujourd'hui.

COUPON D'ESSAI G
FRONTIER ASTHMA CO.
2429F Frontier Bldg.
Buffalo

Envoyez l'essai gratuit de v

FEUILLETON DU "BULLETIN DE LA FERME"

L'APPEL DU FOYER

par CH. PERRONNET

Publication autorisée par la Bonne Presse, Paris.

No 12

— Si vous m'en croyez, Mademoiselle Linette, nous nous presserons d'aller retrouver notre équipage; le père Giraud doit s'impacienter.

— Je vous laisse alors, reprit Amélie, de crainte de vous retarder. Adieu, Marguerite; adieu, Mademoiselle; si des fois vous aviez envie de passer une journée à La Mure; venez chez nous, on s'amusera. Nous avons un cinéma tardant.

Les jeunes filles se séparèrent sur ces mots.

— Cette Amélie est assez jolie, mais bien commune, déclara Linette dès qu'elles furent hors de portée de la voix. C'est comique de l'entendre me vanter les attractions de La Mure; si elle savait ce que nous avons à Lyon!

Marguerite l'écoutait à peine. Elle avait envie de pleurer; la vue de ce bracelet, souvenir du Maroc, lui avait donné un coup au cœur. Linette la regardait curieusement, soupçonnant qu'elle ne savait quel antagonisme caché entre elle et Amélie Bravet.

Mais elle était trop personnelle pour s'occuper longtemps des autres, et ben vite elle se remit à exalter les distractions de la grande ville, ses théâtres, ses cinémas.

— Vous y allez souvent, sans doute?

— Le plus souvent que je peux. Quand on a goûté à ces plaisirs, les soirées en famille semblent bien mornes, croyez-moi, et je plains ceux qui s'en contentent, faute de connaître autre chose, sans doute.

— Le mieux serait alors de ne pas commencer, remarqua Marguerite en souriant, on se sent moins privé.

— Ce sont des raisonnements de grand-mère, cela; on ne dirait pas que vous avez vingt ans. Il faut s'amuser quand on est jeune, croyez-moi, et ne point écouter les vieux qui sont jaloux.

— Jaloux? — Eh oui! furieux de ne plus pouvoir profiter des amusements de notre âge. C'est pitoyable de voir une jeunesse comme vous enterrée dans un village. Vous n'avez

jamais rien vu, rien entendu... Ce n'est pas vivre!

— Il y a un autre bonheur que celui qu'on trouve au cinéma, répondit Marguerite avec son bon sens habituel.

— Oh! le bonheur!... il n'existe guère. Je me contente du plaisir, moi... Tenez l'hiver dernier, on a donné à l'Eden des films épatants. Ce que j'ai pleuré à la Main noire... Il y avait douze épisodes plus palpitants les uns que les autres, je n'en ai pas manqué un. C'est ce qui fait passer le temps!... Et les dancings donc!... Il y en a un délicieux pas loin de chez nous.

— Qu'appellez-vous un dancing?

— Linette éclata de rire. — Est-elle naïve!... C'est un établissement luxueusement éclairé, aménagé, où l'on se retrouve pour s'amuser. Nous avons appris là toutes les danses nouvelles; c'est un peu cher d'entrée, mais c'est si bien fréquenté!

— Un bal public alors, puisqu'on paye pour entrer... Chez nous, les filles honnêtes ne vont pas là.

Linette riposta d'un ton moqueur:

— Je pense bien que vous ne comparez pas un des plus beaux dancings de Lyon avec les salles de cabaret où se réunissent les rustres et les bergères?... Tout ce qu'il y a de mieux en fait de cavaliers se retrouve là, et les jeunes filles doivent être très élégantes de leur côté. J'y allais souvent seule avec mon cousin Georges, sans le dire à papa, bien entendu, et c'est beaucoup plus amusant que lorsque maman veut venir aussi: elle tombe toujours de sommeil et désire rentrer tôt.

— Comment! seule avec un jeune homme?

— Un parent, vous dis-je. Quel mal y a-t-il à cela? Il me déposait à notre porte, et je pouvais rentrer quand il me plaisait. Si papa avait su que j'emportais la clé, il aurait fait un beau train!

Marguerite écoutait, stupéfaite, distraite malgré elle de ses pensées tristes, par ce jour ouvert sur une existence qu'elle ne soupçonnait pas. C'était encore plus fort que les descriptions de la *Mode actuelle*.

Au fond d'elle-même, la jeune fille demeurait choquée cependant: ces amusements à outrance, ces cachotteries aux parents, ces sorties nocturnes avec un jeune homme, trahiraient mal avec les leçons de modestie et de respect qu'on lui avait suggérées depuis son enfance.

La vue du père Giraud qui les attendait sur la place de la Mairie la dispensa de répondre. Sa femme était déjà installée dans la carriole, et il agitait son fouet en guise d'appel.

— Eh bien! les poulettes, c'est ainsi qu'on se fait attendre!... Nous ne serons pas rendus à midi.

— Que si, que si, père Giraud; vous n'avez qu'à faire trotter Brunette.

Le soleil déjà haut à l'horizon tapait dur sur la route blanche.

Linette se plaignait bientôt d'avoir mal à la tête. En somme, ce marché de La Mure était une désillusion, des plaisirs si champêtres ne la distraient pas.

Le retour se fit en silence, les deux vieux somnolaient; plus d'une fois Marguerite, qui s'était placée sur le devant de la voiture, dut prendre les guides.

Les jeunes filles furent accueillies par les exclamations de Mme Rocher, inquiète de ce retard. Midi avait sonné depuis longtemps. Mme Chavent s'activait autour de ses casseroles, et il arrivait de la cuisine d'appétissants effluves.

— Dieu! que j'ai faim, cria Linette. — As-tu bien vendu ton beurre, Marguerite?

— Oui, maman, il a monté de cinq sous par livre; on voit qu'il y a des étrangers dans le pays. Je t'ai apporté des poires.

— C'est bon, mets-les sur le buffet. Justement, nous n'avions point de dessert. L'autobus a déposé, en passant, un colis pour vous, Mamzelle Linette.

L'éclair de curiosité qui brilla un moment dans les yeux de la jeune fille s'éteignit soudain à la vue d'une petite caisse carrée.

— C'est ma machine à écrire, me dit-elle d'un ton bourru, papa craint que je ne

rouille à ne rien faire. Mais il en sera pour ses frais. Plus souvent que je débatterai cette horreur! C'est bien le moins que je prenne des vacances!

— Vous travaillez donc aussi quelquefois? s'écria Marguerite naïvement, moi qui m'imaginai qu'on passait son temps à danser à Lyon!

— Que voulez-vous? Papa a les manies de son âge, et il est, de plus, cachottier comme pas un sur ses affaires. Alors, il trouve commode de m'employer à son bureau, c'est le meilleur moyen de garder ses secrets, car je ne comprends rien d'habitude à ce que je copie pour lui. Mais c'est fini, j'en ai assez de ce métier.

— Oh! montrez-moi votre machine?...

— Cela m'amusera tant!

— Je vous apprendrai même à la taper, si le cœur vous en dit; vous en aurez vite assez.

On se mit à table sur cette promesse. Linette était de mauvaise humeur, et sa mère, qui la gâtait à outrance, s'efforça de toutes les manières de l'amadouer.

— C'est le monde renversé, songeait à part elle Mme Chavent; c'est la fille qui gronde et la maman qui obéit. Ces dames me font l'effet d'avoir oublié leur catéchisme et le quatrième commandement: Tes père et mère honoreras... Heureusement que ma Marguerite est respectueuse et docile. Pourvu que l'exemple ne déteigne pas sur elle!

La brave femme commençait à se dire que M. le curé avait eu peut-être raison quand il l'engageait à ne pas admettre à la légère des inconnues à son foyer.

CHAPITRE V

Après cette radieuse période, il se mit à pleuvoir, au grand déplaisir des dames lyonnaises.

— La campagne est encore supportable par le beau temps, mais ce que c'est rasant par ce brouillard! soupirait la jeune fille.

Bien que son éducation se fût faite au village, Marguerite possédait une sorte de distinction native qui faisait complètement défaut à Linette.

Celle-ci usait et abusait des mots d'argot, se moquait de sa mère sans scrupule

et fumait sur la route même d'innombrables cigarettes, au grand déplaisir de leurs hôtes, qui redoutaient l'opinion publique.

Le sans-gêne, le manque de respect et l'oubli des convenances sont toujours la marque d'un esprit vulgaire.

Vulgaire aussi ce goût pour les plaisirs faciles et les romans douteux. Linette avait épuisé sa provision de lectures et, n'aimant guère travailler, se trouvait sans ressources contre l'ennui.

— M. le curé prête volontiers des livres à ses paroissiens, suggéra Marguerite, et j'en ai aussi de fort jolis dans mon armoire.

— Montrez un peu; je me méfie de vos goûts, ce ne sont pas les miens certainement.

Elle examina avec dédain la petite collection:

— Oui, c'est bien ce que je pensais: le *Noël*, les *Veillées des Chaumières*... les romans de la Bonne Presse, un peu sévère pour moi tout cela!

— Ce sont pourtant de bien belles histoires, Mamzelle Linette; Marguerite m'en lit à la soirée, quand nous sommes seules, et c'est si intéressant que j'en oublie de tricoter.

— Je vous prêterai ceux que j'ai apportés, vous verrez la différence!

(à suivre)

Au Lecteur

Ce feuilleton peut être lu par tous les membres de la famille. Il est absolument irréprochable. Dire qu'il nous vient de la Bonne Presse, de Paris, suffit. Ceux de nos lecteurs qui désireraient prendre un abonnement à ces romans maintenant bimensuels, n'ont qu'à envoyer 24 francs à "La Bonne Presse", 5 rue Bayard, Paris. Au cours du jour cela ne représente que quelques sous. Et ils recevront deux romans tous les mois pendant un an.

PACIFIQUE CANADIEN

Si vous êtes indécis où aller pour votre prochain voyage, écrivez ou venez nous voir. Tous les renseignements possibles vous seront donnés avec plaisir, et nous préparons divers itinéraires si désiré.

Bureau des billets du Pacifique Canadien à Québec: 30 rue St-Jean, Tél. 2-0093; Château Frontenac, tél. 2-1840 et Gare du Palais, tél. 2-0663.

Adressez-vous à C.-A. Langevin, Agent Général. Gare du Palais, Québec, ou à P.-E. Gingras, Agent de District, Gare Windsor, Montréal.

POUR L'ASTHME et la fièvre des foins

Comment soulager les pires attaques. Une méthode étonnante par son effet merveilleux

ESSAYEZ-LA GRATIS

Si vous souffrez de ces terribles attaques d'Asthme ou de Fièvre des Foins; si vous étouffez comme si chaque respiration devait être la dernière, ne manquez pas d'écrire immédiatement à la Frontier Asthma Co. pour un essai gratuit d'une méthode remarquable. Qu'importe où vous viviez et que vous n'ayiez aucune confiance dans les remèdes, écrivez pour vous procurer un essai gratuit. Si vous avez souffert toute votre vie, si vous avez inutilement fait appel à la science pour enrayer ces terribles attaques d'Asthme, si vous êtes découragé sans espoir, écrivez pour vous procurer cet essai gratuit.

C'est le seul moyen de savoir ce que le progrès moderne peut faire pour vous, en dépit de tous vos déceptions passés dans vos efforts pour vous débarrasser de l'Asthme. Donc demandez cet essai gratuit. Demandez-le tout de suite. Cette annonce est publiée afin que tous ceux qui souffrent de l'Asthme puissent profiter de cette méthode progressive. Essayez d'abord le traitement gratuit qui est maintenant reconnu par des milliers de personnes comme le plus grand bienfait de toute leur vie. Envoyez le coupon aujourd'hui. N'attendez pas.

COUPON D'ESSAI GRATUIT
FRONTIER ASTHMA CO.
2429F
Frontier Bldg. 462 rue Niagara,
Buffalo, N. Y.

Envoyez l'essai gratuit de votre méthode à

.....

.....

.....

LE MARCHÉ

prix payés

THE MARKET

SEMAINE FINISSANT LE 4 AOUT 1928

WEEK ENDING AUGUST 4th 1928

PRODUITS DIVERS

Coopérative Fédérée de Québec

130 RUE ST-PAUL-EST, MONTRÉAL

Prix de remise pour la semaine finissant le 28 juillet 1928.

BEURRE		FROMAGE	
Spécial pasteurisé.....	37 ⁵ / ₈ c	Blanc	Coloré
No 1 pasteurisé.....	37 ⁵ / ₈ c	Spécial... 21 ³ / ₄ c	Spécial... 22c
No 1.....	36 ⁵ / ₈ c	No 1..... 21 ¹ / ₂ c	No 1..... 21 ³ / ₄ c
No 2.....	35 ⁵ / ₈ c	No 2..... 20 ¹ / ₂ c	No 2..... 20 ³ / ₄ c

Oufs, (Montréal)	Eggs.	Poules	Volailles Vivantes	Fowls
Frais spéciaux.....	44c dos.	No 1.....	No 1.....	27c a lb.
Frais extras.....	40c "	No 2.....	No 2.....	24c "
Frais premiers.....	34c "	No 3.....	No 3.....	21c "
Frais seconds.....	29c "	No 4.....	No 4.....	18c "
Sucre d'érable (Nouvelle récolte)	Maple Sugar	Vieux coqs.....	Pigeons vivants (couple).....	40c "
		Lapins vivants.....		18c "
		Poulets du Printemps	Spring Chicken	
		Choix.....	Choix.....	36c la lb.
		No 1.....	No 1.....	31c "
		No 2.....	No 2.....	26c "
		No 3.....	No 3.....	22c "
		No 4.....	No 4.....	18c "

Sirop d'érable		Maple Syrup		ANIMAUX ABATTUS	
En bidon de 1 gallon impérial	In cases of 1 gallon (impérial)	Veaux	Dressed Calves		
Choix.....	\$1.65 gal	Engraisés au lait.....	Milk fed		
No 1.....	1.50 "	Choix.....	17c la lb.		
No 2.....	1.35 "	No 1.....	15c "		
No 3.....	1.20 "	No 2.....	14c "		
		No 3.....	13c "		
		No 4.....	12c "		

En barils (non retournables de 5 gal. ou plus)		In barrels of 5 gallons or more		Porc frais		Fresh Pork	
Choix.....	\$1.50 gal	No 1, 90 à 140 lbs.....	17 ¹ / ₂ c la lb.				
No 1.....	1.35 "	No 2, 140 à 175 lbs.....	16 ¹ / ₂ c "				
No 2.....	1.20 "	No 3, 175 à 225 lbs.....	16c "				
No 3.....	1.05 "	Les expéditions d'animaux abattus doivent être faites à la Coopérative Fédérée de Québec, 114 rue St-Paul-Est, Montréal.					

Sirop d'érable		Maple Syrup		DIVERS	
En bidons et barils retournables, 5 gallons et plus	In cases and barrels (returnable) of 5 gallons or more	Laine	Woo		
Choix.....	\$1.35 gal	Lavée No 1.....	40c la lb.		
No 1.....	1.20 "	Lavée No 2.....	35c "		
No 2.....	1.05 "	Non lavée No 1.....	28c "		
No 3.....	0.99 "	Non lavée No 2.....	23c "		

Fèves,		Beans	
Blanches } No 1 } Triées à la main	Hand picked.....	6c la lb.	
White } No 2 } Hand picked.....	5c "		

BEURRE ET FROMAGE

La Coopérative Fédérée, au cours de la présente saison de fabrication, maintient sa réputation et paie à ses expéditeurs les plus hauts prix du marché.

Le nombre de ses expéditeurs a augmenté considérablement depuis le commencement de la saison, ce qui prouve mieux que tout autre argument, que les fabricants sont satisfaits de ses remises.

Le fabricant qui expédie à la Coopérative reçoit 100% de la valeur de ses produits.

REMISES FAITES CHAQUE SEMAINE

ANIMAUX VIVANTS

Porcs vivants	Live hog	Veaux de lait	Veaux de champs
Porcs à bacon (choix) } Select Bacon Hogs } 170 à 220 lb. 13.50 Plus \$1.00 par tête		Choix... 11 ¹ / ₂ c No 1... 10c No 2... 9c No 3... 7 ¹ / ₂ c	la livre No 1... 6c No 2... 5 ¹ / ₂ c
Porc épais..... } Thick-Smooth Hogs... } 170 à 220 lb 13.50			
Porc à étal... } Shop Hogs... } moins \$0.50 par tête	120 à 170 lbs. 13.50		
Porcs lourds... } Heavies... } 220 à 270 lbs. 13.50 moins \$1.00 par tête			
Extra lourds } plus de } Ext. heavies } over } 270 lbs. 12.00			
Porcs légers... } moins de } Lights Feeders } under } 120 lbs. 12.00			
Truies No 1. } moins de } Sows No. 1. } under } 350 lbs. 9.50			
Truies No 2. } plus de } Sows No. 2. } over } 350 lbs. 9c			
	Va- ches	Tau- res	Tau- reaux
Extra choix.....	8c	10c	
Choix.....	7c	9c	7c
No 1.....	6 ¹ / ₂ c	8c	6 ¹ / ₂ c
No 2.....	6c	7 ¹ / ₂ c	6c
No 3.....	5c	7c	5 ¹ / ₂ c
No 4.....	4c	6c	5c
No 5.....	3 ¹ / ₂ c		
Taurailles.....			5 ¹ / ₂ c

MARCHÉ DE LA COOPÉRATIVE FÉDÉRÉE DE QUÉBEC

Oufs, (Québec)		Eggs.		Lards frais abattus de Québec	
Extras.....	39c dos.	No 1, 90 à 140 lbs.....	16c la lb.		
Premiers.....	35c "	No 2, 140 à 190 lbs.....	15c "		
Seconds.....	29c "	No 3, 190 à 225 lbs.....	14 ¹ / ₂ c "		
POULETS ABATTUS				Veaux abattus engraisés au lait.	
Choix.....	30c la lb.	Choix.....	15c la lb.		
No 1.....	25c "	No 1.....	13c "		
No 2.....	23c "	No 2.....	10c "		
No 3.....	20c "	No 3.....	09c "		
No 4.....	15c "	No 4.....	07c "		
POULES ABATTUES					
No 1.....	25c la lb				
No 2.....	21c "				
No 3.....	19c "				
Vieux coqs.....	19c "				

Nous ne recevons pas de volailles vivantes à notre succursale de Québec
Voir plus haut sur cette page les prix payés à Montréal

AVICULTEURS!

Si vous voulez la pleine valeur de vos œufs, expédiez régulièrement à la Coopérative Fédérée.

ELLE PAIE LES PLUS HAUTS PRIX

Demandez caisses d'expédition, ainsi que papeterie et étiquettes; le tout vous est fourni gratuitement.

La demande est excellente

BOCAUX A MIEL

Spécialement faits pour recevoir le miel.

Grandeur:	16 onces	8 onces
Moins qu'une grosse.....	\$6.80	\$5.60 la grosse
De 1 à 5 grosses.....	6.70	5.50
De 5 à 10 grosses.....	6.60	5.40
Plus de 10 grosses.....	6.45	5.30

En caisses de deux douzaines (caisses gratuites). Chèque ou argent avec commande.

Coopérative Fédérée de Québec, 130 St-Paul Est, Montréal.

LA

Section des consignat

BEURRE

Le marché au beurre s'est fermé. Cependant, il y a eu quelques achats locaux ont été effectués à noter dans les prix. Les achats locaux ont été effectués à noter dans les prix. ne semble pas vouloir opérer en quantités aux prix actuels. Le marché américain a été plus haussier dans les prix. Le marché anglais a été plus stable d'ici quelques jours.

FROMAGE

Le marché au fromage a été fermé au cours de cette semaine. La hausse de 1/4 à 3/8 de cent la livre enregistrée dans les prix. Au début de la semaine, le marché anglais a plutôt été haussier cette demande a été plus active des derniers jours. Ceci a permis de raffermir les prix. Un marché stable est à prévoir d'ici quelques jours.

ŒUFS (Montréal)

Ce marché s'est raffermi ces derniers jours. Les œufs se font plus difficiles à trouver et les prix ont diminué considérablement; qu'on demande soit quelque peu moins n'était il y a quelque temps pas à satisfaire la demande que ce qui a entraîné la hausse des œufs aujourd'hui.

Cette hausse est de deux semaines pour les œufs spéciaux pendant que les premiers ont monté de un sou la douzaine que ces nouveaux prix se maintiennent les indices que nous venons de publier nous prouvent que la tendance générale du marché est plutôt à la hausse qu'à un peu moins favorable.

Le marché de Montréal est des plus profitables pour les expéditeurs des provinces pas tardé à s'en rendre compte dirigeant ici des quantités assez d'œufs pour lesquels les prix sont pas aussi avantageux qu'auparavant.

POIS

Les conditions restent les mêmes et nous n'avons pas eu à faire ressortir. La rareté des pois comme bien cuisants se fait plus grande et les courtiers leurs appréhensions de voir la demande quelque peu avant que la demande ne soit prête à être mise en œuvre nous n'y croyons encore qu'un peu.

FÈVES

Bien que les stocks de fèves en plus faibles, nous croions pour de bon que nous sommes à la nouvelle récolte sans d'augmentation dans les prix. Cependant il n'y a rien de nouveau à dire que nous sommes du moins sûrement, d'une manière instable et il est difficile de dire comment il se comportera au cours des semaines qui vont suivre.

ANIMAUX VIVANTS

Les arrivages au cours de la dernière semaine sur les deux marchés se répartissaient comme suit: 2721 veaux, 3044 porcs et agneaux.

BÊTES A CORNE

Les prix payés pour les veaux étaient à peu près 25% au-dessous de ceux de la semaine précédente. L'achat de bœufs avait rareté en fait de bœufs meilleurs lots de bouvillons livres en moyenne et se vendent à \$11.00. Quelques très rares bœufs choisis et payés jusqu'à \$11.00. Les veaux de poids et de qualité moyenne se vendaient pourant que les sujets de moins de poids obtenaient pour la plupart des prix approchant de \$8.75. Les génisses légères et moyennes à peu près les mêmes prix que ceux des veaux et se vendent à \$8.75. La majorité des génisses se vendent à \$8.75.

LA COOPÉRATIVE FÉDÉRÉE DE QUÉBEC

FOURNIT LES COMMENTAIRES SUIVANTS SUR LES MARCHÉS

Section des consignations.

SEMAINE DU 27 JUILLET AU 3 AOUT 1928

BEURRE

Le marché au beurre s'est maintenu ferme. Cependant, il y a eu peu de changements à noter dans les prix.

Les achats locaux ont été limités. L'on ne semble pas vouloir opérer par fortes quantités aux prix actuels.

Le marché américain a été stationnaire. Le marché anglais a été plus ferme avec hausses dans les prix.

Le marché stationnaire est à prévoir d'ici quelques jours.

FROMAGE

Le marché au fromage a été un peu plus ferme au cours de cette semaine. Une hausse de $\frac{1}{4}$ à $\frac{1}{2}$ de cent la livre a été enregistrée dans les prix.

Au début de la semaine, la demande du marché anglais a plutôt été limitée, mais cette demande a été plus active au cours des derniers jours. Ceci a été de nature à raffermir les prix.

Un marché stable est à prévoir d'ici quelques jours.

ŒUFS (Montréal)

Ce marché s'est raffermi au cours des derniers jours. Les œufs se font de plus en plus difficiles à trouver et les arrivages ont diminué considérablement; quoique la demande soit quelque peu moins forte qu'elle n'était il y a quelque temps, on ne suffit pas à satisfaire la demande que l'on reçoit, ce qui a entraîné la hausse dont nous parlons aujourd'hui.

Cette hausse est de deux sous la douzaine pour les œufs spéciaux et les Extras, pendant que les premiers et les seconds montent de un sou la douzaine. Il semble que ces nouveaux prix se maintiendront et même les indices que nous pouvons relever un peu partout nous portent à croire que la tendance générale des prix serait plutôt à la hausse qu'à un changement moins favorable.

Le marché de Montréal est actuellement des plus profitables pour les œufs et les expéditeurs des provinces voisines n'ont pas tardé à s'en rendre compte, puisqu'ils dirigent ici des quantités assez importantes d'œufs pour lesquels les prix chez eux ne sont pas aussi avantageux que les nôtres.

POIS

Les conditions restent les mêmes sur ce marché et nous n'avons pas de changement à faire ressortir. La rareté des pois garantis comme bien cuisants se fait de plus en plus grande et les courtiers ne cachent pas leurs appréhensions de voir les prix monter quelque peu avant que la nouvelle récolte ne soit prête à être mise en vente. Mais nous n'y croyons encore qu'à moitié.

FÈVES

Bien que les stocks de fèves soient de plus en plus faibles, nous commençons à croire pour de bon que nous nous rendrons à la nouvelle récolte sans avoir à subir d'augmentation dans les prix.

Cependant il n'y a rien qui nous permette de croire que nous soyons à l'abri, du moins sûrement, d'une hausse qui n'aurait rien d'improbable. Le marché est fort instable et il est difficile de prévoir comment il se comportera au cours des quelques semaines qui vont suivre.

ANIMAUX VIVANTS

Les arrivages au cours de la semaine dernière sur les deux marchés de Montréal, se répartissaient comme suit: 1735 bêtes à cornes, 2721 veaux, 3044 porcs, 2966 moutons et agneaux.

BÊTES À CORNES

Les prix payés pour les bêtes à cornes étaient d'à peu près 25 sous plus élevés que ceux de la semaine précédente. Il y avait rareté en fait de bouvillons. Les meilleurs lots de bouvillons pesaient 1000 livres en moyenne et se vendaient pour \$11.00. Quelques très rares sujets furent choisis et payés jusqu'à \$11.50. Les bouvillons de poids et de qualité plutôt dans la moyenne se vendaient pour \$10.00, pendant que les sujets de moins bonne qualité obtenaient pour la plupart des prix qui se rapprochaient de \$8.75.

Les génisses légères et maigres se payaient à peu près les mêmes prix que les veaux des champs et se payaient \$5.50. La majorité des génisses se sont vendues

44,000

\$15

Voyage d'aller pour
Winnipeg
plus $\frac{1}{2}$ cent par mille au-delà pour toutes les stations dans le Manitoba, la Saskatchewan et l'Alberta jusqu'à Edmonton, Calgary et Macleod inclus.

\$20

Retour de Winnipeg
plus $\frac{1}{2}$ cent par mille de la station de départ jusqu'à Winnipeg

Voyagez par le PACIFIQUE CANADIEN

Même si votre destination finale n'est pas située sur le Pacifique Canadien, vous pouvez prendre votre billet de moissonneur pour Winnipeg par le Pacifique Canadien

Pour plus de renseignements veuillez vous adresser à C. A. Langevin, l'Agent Général, Gare du Palais, ou E. J. Fynn, l'Agent de Ville, 30 rue St-Jean, Québec.

MOISSONNEURS DEMANDES!

Dates des départs 14 et 28 Août (Mardis)

de toutes les stations dans la Province de Québec—Mégantic, cité de Québec et à l'ouest jusqu'à Dalhousie Mills, Rigaud et Lachute inclus.

Billets bon pour voyager par les trains réguliers, aussi par

Trains Spéciaux

De Montréal (Gare Windsor)

le 14 août—12.05 a.m. (Minuit le 13 août)

8.00 a.m., 1.00 p.m. et 10.00 p.m.

le 28 août—1.00 p.m. et 10.00 p.m.

Wagons-colonistes avec banquettes-lits. Wagons spéciaux pour les femmes et les familles

entre \$8.00 et \$9.00, pendant que les meilleurs sujets se rendaient jusqu'à \$10.00.

Le prix moyen pour les vaches était d'à peu près \$8.00. Les meilleures se sont vendues à \$8.50. La majorité des vaches maigres qui pouvaient entrer dans la catégorie de celles que peuvent acheter les bouchers se payaient aux alentours de \$6.00 et quelques-unes des moins bonnes, destinées à la mise en conserve, n'obtenaient que \$3.25.

Les prix payés pour les bœufs sont restés pratiquement les mêmes, mais il y avait cependant une légère baisse enregistrée. Les bœufs qui pesaient 100 livres ou moins se vendaient de \$5.50 à \$5.75; ceux qui pesaient de 900 à 1000 livres se vendaient à peu près \$6.00 et les plus lourds \$6.25 ou quelque peu mieux, les meilleurs se rendant à \$7.00.

VEAUX

Les veaux ont maintenu leurs prix et dans certains cas ils étaient quelque peu plus fermes. Les veaux des champs se payaient de \$6.00 à \$7.00 et les veaux de lait de \$8.00 à \$12.50, quelques-uns se rendant même jusqu'à \$13.00.

MOUTONS ET AGNEAUX

Les agneaux étaient fort recherchés. Les prix généralement offerts étaient de \$14.50 pour chars complets de qualité mélangée, mais plutôt dans la bonne moyenne; les petits bouchers qui étaient à court d'approvisionnement payaient \$14.75, \$15.00 et même plus.

Les agneaux communs se vendaient pour \$13.50 et les moins bons pour \$11.00; et quelques-uns de cette catégorie ont obtenu \$12.50.

Les moutons rapportaient de \$4.00 à \$6.50, mais la plupart des ventes se sont faites aux alentours de \$5.00 et \$5.50 sans que l'on tienne compte de la classification.

PORCS

Le marché aux porcs était ferme, 40% des arrivages étaient composés de porcs d'étal et de porcs légers et les ventes se sont faites en grande partie en lots mêlés sans que l'on s'occupe de la question de classification; il entrainait même parfois quelques truies dans ces lots. Les prix payés étaient de \$13.25 et \$13.50, après que les porcs avaient été nourris et abreuvés. Les lots de moins bonne qualité se vendaient pour \$13.00.

Les truies rapportaient de \$8.50 à \$9.50; quelques truies légères et bien finies se sont vendues à \$10.00. Il y eut même une vente de trois truies pesant en moyenne 300 livres à \$11.00. Mais il n'y en eut qu'une.

VOLAILLES VIVANTES

Il n'y a que fort peu de changements sur ce marché depuis quelques jours. La demande continue à être bonne et les arrivages suffiraient certainement à la satisfaire, si la qualité des sujets que l'on nous envoie laissait moins à désirer.

C'est justement ce manque de qualité qui a été cause qu'au cours des derniers jours, nous avons vu les prix payés pour les poulets diminuer d'un sou la livre. Cette baisse semble maintenant devoir se maintenir.

Les prix offerts pour les poules n'ont pas varié et les indices que nous avons pu glaner ici et là nous portent à croire que nous pouvons compter que les prix se maintien-

dront fermes encore pendant quelque temps. Toutefois nous conseillons fortement aux expéditeurs de bien soigner leurs volailles, s'ils veulent en obtenir de bons prix. D'ailleurs, il nous semble que la différence de prix qui existe entre les différentes catégories, devraient être suffisantes pour induire les éleveurs à se montrer particuliers sous ce rapport. Beaucoup perdent leurs profits uniquement parce qu'ils ne donnent pas à leurs produits la préparation qui leur assure les prix élevés qui sont accordés aux marchandises de première qualité.

PORCS ABATTUS

Ce marché est resté au même point au cours de la semaine passée et nous restons sous l'impression que les conditions actuelles prévaudront encore pendant quelque temps.

Les arrivages sont suffisants pour que les demandes reçues soient satisfaites. La qualité, quoique pas absolument irréprochable, est cependant assez bonne pour que les prix n'en soient pas affectés. Nous croyons, toutefois, que nous pourrions écouler beaucoup plus de porcs sur le marché sans danger de baisse, si les expéditeurs voulaient surveiller plus attentivement cette trop fameuse question de qualité.

On ne se fait pas toujours idée de l'argent qui se perd à cause du peu de qualité des sujets. - Nous sommes convaincus que les cultivateurs pourraient retirer 10, 15 et même 20% de plus pour leurs porcs abattus s'ils consentaient à encourir les dépenses assez peu élevées qu'il faudrait faire pour donner un meilleur fini à leurs animaux.

44,000

MOISSONNEURS DEMANDES

\$15.00

JUSQU'À WINNIPEG

plus un demi-cent par mille pour tous les endroits au-delà dans le Manitoba, la Saskatchewan, l'Alberta, jusqu'à Edmonton, Tannis, Calgary et MacLeod.

RETOUR

Un demi-cent par mille jusqu'à Winnipeg plus \$20.00 de là au point de départ.

DATES DE DEPART — 14 et 28 AOUT

Des endroits de la Province de Québec, à partir de Lévis, Québec et à l'ouest jusqu'à St-Andrews East, Lachute et La Reine.

TRAINS SPECIAUX

Départ de Québec (Gare Palais) Heure normale de l'est.

13 août: 10.45 p.m.

14 août: 12.20 p.m., 8.10 p.m. et 10.45 p.m.

28 août: 12.20 p.m., 8.10 p.m. et 10.45 p.m.

Pour autres trains s'adresser aux agents.

CANADIAN NATIONAL RAILWAYS

Trains directs — Wagons-Colons confortables, Voitures réservées pour les femmes.

Prenez votre billet pour Winnipeg par le Canadien National, même si vous allez à un endroit plus éloigné dans l'ouest, situé sur le Canadien National ou non. Adressez-vous à l'agent le plus rapproché pour billets et renseignements.

Veaux de champs

la livre
No 1... 6c
No 2... 5½c

temps Spring Lamb

la livre
14c
18c
11c
10c
Sheep
7c la lb.
6c
5c

Steers

lectéd... 11½c a lb.
10½c
9½c
8½c
7½c
7c

animaux vivants à Coopé-
de Québec, Montréal,
St-Charles, Montréal, et
à Case postale 326

DE QUÉBEC

abattus de Québec

16c la lb.

15c

14½c

engraissés au lait.

15c la lb.

13c

10c

09c

07c

succursale de Québec

régulièrement à la

et étiquettes; le tout

8 onces

\$5.60 la grosse

5.50

5.40

5.30

Chèque ou argent avec

Montréal.

Le marché de la Coopérative Fédérée de Québec

130 rue St-Paul Est, Montréal, Case postale 326.

Dépt. des achats

Adressez votre correspondance à notre casier postal.
Les prix ci-dessous sont ceux en vigueur aujourd'hui. Ils sont sujets à changement sans avis.
Mode de paiement: traite, ou mieux, argent comptant avec la commande.

FARINES

A pain	le sac.	A engrais	le 100 lbs
Crème de l'Ouest, 1ère patente.	\$3.75	Farine engrais commune.	\$2.75
Castle" 2ème patente.	3.45	Spécial	
Winnipeg" (forte à boulanger).	3.35	Gruau D'avoine (sac en jute de 90 lbs)	\$3.65
A pâtisserie:			
"Silver Moon"	\$3.50		

ENGRAIS ALIMENTAIRES

Simple	la tonne	Composés:	
Son	\$2.00	Moulée spéciale:	
Gru Rouge	32.00	Pour les veaux (50 lbs)	\$2.00
Gru Blanc (middling)	43.00	Moulées Monarch:	
Criblures de blé rondes	31.50	Pour poussins (au début)	\$4.15
" " moulues, sacs usagés	35.50	Pour les poulets	3.85
Tourteaux de lin	2.90	Pour engraisser	2.90
Blé d'Inde rond	2.30	De luzerne très fine	2.25
Blé d'Inde moulu	2.30	Pour activer la ponte	3.10
Blé d'Inde cassé	2.30	Grains Monarch:	
Moulée d'avoine pure	2.30	Pour poulets, (Chick feed)	\$3.30
Moulée d'orge pure	2.50	Pour volailles	2.80
Avoine d'alimentation No 1	2.00	Pour développer les poulets	3.10
Blé, engrais No 5, standard	2.20		

Ces prix s'appliquent à des commandes par wagons complets de 500 sacs ou plus. Pour quantité moindre, ajoutez 15c par sac. Fret payable de Montréal.

GRAINS ALIMENTAIRES

AVOINE	Exp. Imm.	Blé No 5 Standard	1.09
No 2 C.W. standard	67c	Blé No 6 Standard	1.03
No 2 C.W. tough	66c	Blé à engrais standard	97c
No 3 C.W. standard	62c	(Avec fret local)	
No 3 C.W. tough	61c	Blé d'Inde Américain Dexter	1.10
No 1 d'alimentation standard	60c	exp. immédiate.	
No 1 " " tough	59 1/2c	Blé d'Inde Argentin, expédition	1.12
No 2 " " stand.	58c	immédiate.	
No 2 " " tough	57 1/2c		
(avec balance fret de l'Ouest)			
Orge No 3 C.W. standard	98c		
Orge No 3 C.W. tough	94c		
Orge à engrais	90c		

Les prix des grains sont pour chars complets en grenier. Les secrétaires de coopératives sont priés de communiquer avec nous à nos frais, pour s'assurer que les prix que nous publions sont encore en vigueur, avant de grouper leurs commandes.

PROVISIONS POUR LA MAISON

BEURRE:	Boîte de	Prix	SIROP D'ÉRABLE	
Pasteurisé, pains 1 lb.	50lbs	40c	Bidon d'un gallon (Qualité Choix)	\$2.00
Pasteurisé, solide	56"	39 1/2c	Bidon de 80 onces	1.10
No 1 (choix), pains 1 lb.	50"	39c	Bidons de 37 onces	60c
No 1 (choix), solide	56"	38 1/2c		
FROMAGE:	la lb.		Ces deux derniers bidons sont hermétiquement fermés et conservent indéfiniment au sirop sa saveur et son bon goût.	
Fromage coloré en meules d'environ 20 lbs.	23c		SUCRE D'ÉRABLE PUR:	
En meules de 5 lbs.	25c		Pain 1 lb.	19c
Fromage fort, blanc, en meules de 80 lbs.	26c		" 2 à 3 lbs.	18c
Fromage fort, blanc, par morceau	27c		SAINDOUX PUR:	
Fromage d'Oka en meules de 5 lbs.	37c		Seaux de 20 lbs.	16 1/2c
" Kraft " "	34c		Tinettes de 60 lbs.	16c
Fromage Casino, en meule de 5 lbs.	30c		Boîtes de 56 lbs.	15 1/2c
Fromage Gruyère canadien, en morceaux de 5, 10, 15 lbs et plus.	25c		Boîtes de 50 lbs, en pains de 1 lb.	18c
ŒUFS:	la douzaine		Caisse de 60 lbs, en chaud. de 3lbs.	18c
Frais Extras	44c		Caisse de 60lbs, en chaud. de 5lbs.	18c
Frais Premiers	38c		Caisse de 60lbs, en chaud. de 10lbs	17 1/2c
Frais second.	33c		GRAISSE COMPOSÉE:	
Ces œufs sont en caisse de 30 douzaines et la caisse est donnée gratuitement.			Chaudières de 20 lbs	16c
*Fèves (Par poches de 120 lbs) la lb.			Tinettes de 60 livres	16c
Blanches No 1	7 1/2c		LARD SALÉ	
Par quantité de 5 poches ou plus	7c		Gras 30 à 40 morceaux 200 lbs.	\$40.00
Par quantité de 10 poches ou plus	6 3/4c		Gras de dos 40 à 50 morceaux 200 lbs.	38.00
*Pois (Par poches de 120 lbs) la lb.			Demi baril 100lbs 40 à 50 morceaux	20.50
No 1 garantis bien cuisants	6c		Gras d'épaule 25 à 35 morceaux 200 lbs.	35.00
Par quantité de 5 poches et plus	5 1/2c			
Par quantité de 10 poches ou plus	5 1/2c			

SPÉCIAL

Miel Caisées	Blanc	Ambré	Brun
24 chaud., 2 1/2 lbs.	13c		
12 chaud., 5 lbs.	12c	11c	10 1/2c
6 chaud., 10 lbs.	11 1/2c	10 1/2c	10c
Chaudières 30 lbs.	11c	10c	9 1/2c
Chaudières 60 lbs.	9 1/2c	8 1/2c	
Les chaudières de 2 1/2, 5 et 10 livres se vendent par caisses de 60 livres c'est-à-dire 24, 12 et 6 chaudières.			

PEINTURE "FÉDÉRÉE"

Peinture de 1ère qualité pour tous les usages

SPÉCIAL: PEINTURE A GRANGE

Baril (env. 50 gal).	\$1.15	\$1.55	\$1.50
1/2 baril (env. 30 gal)	\$1.15	\$1.60	\$1.55
Bidon, 5 gallons	\$1.15	\$1.75	\$1.65
Bidons 1 gallon	\$1.70	\$1.80	\$1.75

Peinture à voitures et instruments aratoires			
Couleurs Vermillon ordinaires			
Bidon de 1/2 gall.	\$ 3.00		\$3.65
Bidon de 1/4 gall.	3.15		3.80

TEINTURE AU VERNIS

Bidon, 1 pinte	la pinte	\$1.00
Bidon, 1 chopine	la chopine	.55
Bidon, 1/2 chopine	la 1/2 chop.	.30

TEINTURE A BARDEAUX

Couleurs Gris-vert ordinaires			
1/2 bar., (env. 30 g.)	\$1.35		\$1.40
Bidon de 5 gallons	1.50		1.55
Bidon de 1 gallon	1.60		1.65

Peinture pour maison, intérieur et extérieur, aussi peinture à plancher

Couleurs ordinaires			
Baril, en v. 50 g.	\$3.20		
1/2 bar. en v. 30 g.	3.30		
Bidon, 5 gall.	3.40	3.90	4.30
Bidon, 1 gall.	3.45	4.00	4.40
Bidon, 1/2 gall.	3.60	4.15	4.55
Bidon, 1/4 gall.	3.74	4.30	4.70

ÉMAIL BLANC (Première qualité).

Bidon, 1 gallon	le gallon	\$6.50
Bidon, 1/2 gallon	"	3.40
Bidon, 1/4 gallon	"	1.79
Bidon, 1 chopine	"	.95
Bidon, 1/2 chopine	"	.60

VERNIS A PLANCHER "Everlastic"

Bidon, 1 gallon	le gallon	\$4.05
Bidon, 1/2 gallon	"	4.50
Bidon, 1/4 gallon	"	5.00
Bidon, 1 chopine	"	5.60

VERNIS "GOLD MEDAL"

Pour tous les usages			
Bidon, 5 gallons	le gallon	\$3.80	
Bidon, 1 gallon	"	3.90	
Bidon, 1/2 gallon	"	4.10	
Bidon, 1/4 gallon	"	4.40	
Bidon, 1 chopine	"	4.60	

Demandez nos cartes de couleurs

SPÉCIAUX

Blanc de Plomb pur, étiquette du Gouvernement, \$13.50 le 100 livres en chaudières de 25 livres.

Peinture rouge "Fédérée" pour grange

En baril, demi-baril ou en bidons de 5 gallons. \$1.15 le gallon.

Fret payé sur commande de \$25.00 ou plus.

L'Huile de lin et Térébentine aux plus bas prix.

GAZOLINE FÉDÉRÉE... 20c le gal

*PÉTROLE FÉDÉRÉE... 20 1/2c le gal.

F. A. B. Montréal.

En barils d'environ 45 gallons chacun.

HUILES

Huile à cylindre à vap. Fédérée	le gal.	85c
Huile à cylindre à vap. Fédérée.	"	60c
Huile à cylindre à vap. Fédérée.	"	50c
Huile à séparateur à bras	"	40c
Huile à séparateur à vapeur	"	60c
Huile à séparateur à vapeur	"	65c
Huile à engin à gazoline	"	48c
Huile à engin à gazoline	"	43c
Huile à engin à gazoline	"	36c
Huile à tracteur	"	80c
Huile à moteur, 1ère qualité légère, médium, Pesante.	"	70c
Huile à transmission	"	65c
Huile à harnais	"	65c
Huile à harnais, bidon de 1 gal.	"	\$1.10

N. B.—Par 1/2 baril, ajouter 3 sous par gallon: pour quantité moindre, .25 par gallon. F. A. B. Montréal.

CABLE

CABLE, pure manille, pour fourche à foin, par rouleau ou demi rouleau.

Diamètre	Nombre de pieds à la livre	Nombre de pieds par rouleau	Pesanteur par rouleau
3/4"	6.71	849'	135 lbs.
1"	4.61	840'	189 lbs.
1 1/4"	3.91	840'	225 lbs.

Prix:—17 la lb. F. A. B. Nos entrepôts. Par longueur moindre qu'un demi-rouleau .02 de plus par livre.

Clous Ordinaires A finir Galvanisés

1"	\$4.72	\$5.22	\$7.32
1 1/8"	4.62	5.22	7.22
1 1/4"	4.36	4.86	7.06
1 1/2"	4.00	4.50	6.90
1 3/4"	3.94	4.44	6.84
2"	3.79	4.29	6.74
2 1/4"	3.74	4.24	
2 1/2"	3.48	3.98	
2 3/4"	3.48	3.98	
3"	3.37	3.87	
3 1/4"	3.32	3.82	
3 1/2"	3.27	3.77	
4"	3.22	3.72	
4 1/2"	3.22		
5"	3.22		
5 1/2"	3.22		
6"	3.22		

PAPIER A COUVERTURE

Protection efficace pour bâtiment

Papier "Fédérée" Papier "CC"

2 côtés caoutchoutés 2 côtés caoutchoutés
1 pli \$2.00 le rouleau 1 pli \$1.40 le rouleau
2 plis \$2.35 le rouleau 2 plis \$1.70 le rouleau
3 plis \$2.75 le rouleau 3 plis \$2.10 le rouleau

Papiers à surface minérale

Rouge, vert ou bleuâtre Rouge et vert
36" de large 108" carrés 18" de large 116" c.
e rouleau \$2.80 le rouleau \$3.30

Papiers secs à lambris

Pour intérieur Paille lourde sèche

Pesanteur. 16 livres-Pesanteur 38 livres
32" de large 400" car. 32" de large 400" car.
le rouleau \$0.60, le 100 lbs \$3.30

Graisse à essieux:

Caisse de 36-1 lb.	\$4.65 la caisse
Caisse de 24-3 lb.	8.80 la caisse
Caisse de 12-5 lb.	7.10 la caisse
Chaudières de 10lb.	1.20 la chaudière.
Chaudières de 25lbs.	2.50 la chaudière.

LA

Section des achats

VEAUX AR

Rien de nouveau. P n'ont pas changé et il que nous ne verrons rien que des jours au moins. La demande de la part excellente et les cultivate de profiter de cette ex pour disposer des veaux à l'abattage. Il se peut aient moins d'avantages sementent. Ceux qui o sont prêts devraient, cro les envoyer immédiatement s'ils sont prêts, bien certainement mieux de n en vilaine condition, ais souvent.

TÔLE

Nous n'avons pas de noter sur ce marché et l quement les mêmes dep ment de la saison de c seules variations que nou quer dans les prix de v duelles et se limitaient à Toutefois, même dans c seillons aux cultivateurs sont réellement des baiss ce ainsi ou si ce ne serait réel d'une marchandise rieuse. La chose vaut q Les activités sur ce ma considérables au cours L'usage de la tôle se géne une ve foule d'applicati unes que les autres, et q de présenter un caractèr marquée.

BROCHE A C

Bon nombre de cultiva de faire des clôtures au c c'est sans doute ce qui e considérable de comman envoyées depuis quelq Il n'y a pas de chang et nous ne pensons pas nous attendre à en avo temps. La tôle n'est marchandise qui est e tions dans les prix. Les peuvent en influencer achats en quantités fo faciliter l'obtention de avantageuses tant sur l sur les frais de transpor tion. C'est justement en en coopération jouent u très apprécié en favou tent ainsi les choses don besoin sur leur ferme. O nos commandes.

BROCHE A

C'est le temps de voi de broche à foin. Les cul cent déjà à prendre leu ce rapport et nous com

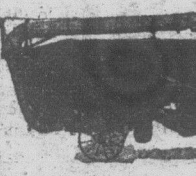

"TOUS EN FONT

Lisez bien ce témoignage St-Eugène de Guio Dion & Frère, Ste-Thérèse, P. Q. Messieurs, "Il y a déjà quelque te vous attendez des nouve à tréfle. J'ai réussi à le indications de votre lettre, marche je suis satisfait. Tous ceux qui sont ven battre du tréfle n'ont eu faire. Ces jours-ci j'attend de tréfle de la paroisse votre machine à battre et v connus la aura!"

N'achetez pas v

Sans connaître nos prix et avoir bien lu notre circ yé gratuitement sur dem

DION &

Ste-Thérèse,

LA COOPÉRATIVE FÉDÉRÉE DE QUÉBEC

FOURNIT LES COMMENTAIRES SUIVANTS SUR LES MARCHÉS

Section des achats.

SEMAINE DU 27 JUILLET AU 3 AOUT 1928

VEAUX ABATTUS

Rien de nouveau. Prix et conditions n'ont pas changé et il y a lieu de croire que nous ne verrons rien de neuf pour quelques jours au moins.

La demande de la part des acheteurs est excellente et les cultivateurs feraient bien de profiter de cette excellente occasion pour disposer des veaux qu'ils destinent à l'abattage. Il se peut que plus tard ils aient moins d'avantages qu'il y en a présentement. Ceux qui ont des sujets qui sont prêts devraient, croyons-nous, voir à les envoyer immédiatement sur le marché, s'ils sont prêts, bien entendu, car il vaut certainement mieux de ne pas les envoyer en vilaine condition, ainsi qu'il arrive trop souvent.

TÔLE

Nous n'avons pas de changements à noter sur ce marché et les prix sont pratiquement les mêmes depuis le commencement de la saison de construction. Les seules variations que nous ayons pu remarquer dans les prix de vente sont individuelles et se limitent à quelques maisons. Toutefois, même dans ces cas, nous conseillons aux cultivateurs de bien voir si ce sont réellement des baisses que l'on annonce ainsi ou si ce ne serait pas plutôt le prix réel d'une marchandise de qualité inférieure. La chose vaut que l'on y voit.

Les activités sur ce marché ont été plutôt considérables au cours du dernier mois. L'usage de la tôle se généralise; on lui trouve une foule d'applications plus utiles les unes que les autres, et qui ne manquent pas de présenter un caractère d'économie assez marquée.

BROCHE À CLÔTURE

Bon nombre de cultivateurs se proposent de faire des clôtures au cours de l'automne, c'est sans doute ce qui explique le nombre considérable de commandes qui nous sont envoyées depuis quelques semaines.

Il n'y a pas de changements dans les prix et nous ne pensons pas que nous devions nous attendre à en avoir d'ici à quelque temps. La tôle n'est pas d'ailleurs une marchandise qui est exposée aux variations dans les prix. Les seules causes qui peuvent en influencer le prix, ce sont les achats en quantités fortes qui peuvent faciliter l'obtention de conditions plus avantageuses tant sur le prix d'achat que sur les frais de transport et de manipulation. C'est justement en ceci que les achats en coopération jouent un rôle économique très appréciable en faveur de ceux qui achètent ainsi les choses dont ils peuvent avoir besoin sur leur ferme. On y gagne à grouper nos commandes.

BROCHE À FOIN

C'est le temps de voir à faire ses achats de broche à foin. Les cultivateurs commencent déjà à prendre leurs précautions sous ce rapport et nous constatons une amélioration très sensible dans les activités de ce marché. Comme généralement la broche à foin se vend par quantités assez fortes dans une même localité, nous recommandons aux cultivateurs intéressés à cet achat de s'entendre ensemble pour grouper leurs commandes et pour bénéficier des prix spéciaux que les maisons sont prêtes à leur consentir. Ils pourraient diminuer considérablement le prix d'achat de cet article et en plus s'ils formaient un char complet pour leur paroisse, ils économiseraient énormément sur le coût du transport. C'est en prenant ces quelques mesures de coopération que l'on réussit à diminuer les frais d'exploitation de nos fermes.

CHARBON

Le charbon est un autre produit dont l'achat en coopération serait de nature à en diminuer le prix. Il n'est pas trop tôt pour que l'on y pense.

Il n'y a pas eu dernièrement de changements dans les prix demandés. Mais nous croyons que ceux qui se trouvent dans le cas de devoir acheter, feraient bien de ne pas trop retarder leurs achats, car ils s'exposent à subir les hausses que l'on nous laisse entrevoir pour l'automne. Ceux qui auront acheté à bonne heure n'auront pas à le regretter si nous en jugeons par les conditions présentes de ce marché.

FICELLE D'ENGERBAGE

Encore rien de neuf sur ce marché. Toutefois il ne faut pas compter sur la certitude que les prix actuels se maintiendront. Les cultivateurs sont à peu près assurés qu'ils ne pourront pas bénéficier de baisses en bas des prix actuellement demandés; on nous laisse même entendre dans certains milieux que nous ne serions pas à l'abri d'une hausse; c'est donc dire, en définitive, que ceux qui achètent immédiatement sont prudents et se protègent pour l'avenir contre les hausses probables. Qu'on se le dise...

ENGRAIS CHIMIQUES

La vente des engrais chimiques est commencée pour tout de bon. Une foule d'agents parcourent nos campagnes et ils offrent à toutes sortes de prix les engrais qu'ils peuvent avoir en vente. Comme les cultivateurs ne sont pas toujours en mesure de se rendre compte si les prix sont convenables et si la qualité des produits offerts est bonne, nous leur conseillons de consulter leurs Agronomes avant de faire leurs achats. Ils y gagneront certainement. Que l'on se rende compte des prix qui sont demandés par des maisons qui s'occupent de la vente des engrais chimiques et l'on pourra ensuite se servir de ces prix pour décider de l'endroit le plus avantageux pour faire ses achats.

L'achat d'engrais chimiques est assez important pour que l'on s'y arrête un peu et que l'on étudie la chose. Il n'y a pas seulement à se rendre compte de la question prix, il faut aussi voir à ne pas acheter des engrais qui ne nous conviennent pas.

Faut-il acheter des engrais tout préparés? Est-il préférable de les préparer soi-même avec des engrais simples que l'on peut se procurer à bon compte? L'expérience d'un groupe de cultivateurs des alentours de Montréal semble démontrer catégoriquement qu'il y a de fortes économies à réaliser par ceux qui voient eux-mêmes à la préparation de leurs engrais composés.

Adoptons la résolution de ne pas acheter des engrais chimiques à l'aveuglette... et ne perdons pas l'occasion d'acheter en coopération.

Cantons de l'Est.—Les céréales donneront une récolte plutôt moyenne, tandis que les prairies nouvelles donnent un rendement satisfaisant, mais les vieilles sont pauvres. Les pâturages ne sont pas riches non plus, et les cultivateurs, pour maintenir la production laitière de leurs troupeaux, doivent donner à ceux-ci des aliments supplémentaires. L'on vend beaucoup de vaches laitières actuellement dans cette région. Les potagers sont assez bons, mais les vergers annoncent une petite récolte. En somme, l'année, pour les cultivateurs des cantons de l'Est, sera moins bonne que d'habitude.

Nous achetons la Crème et les Oeufs à l'année

NOUS PAYONS DE HAUTS PRIX

ÉCRIVEZ-NOUS

J. Joubert
LIMITEE

4141 rue St-André

MONTREAL

CULTIVATEURS

OBTENEZ LES PLUS HAUTS PRIX DU MARCHÉ
EXPÉDIEZ VOTRE CRÈME A

LA LAITERIE CHAMPLAIN Ltée

Paiements faits promptement.

Faites l'essai de quelques envois.

Vous aurez entière satisfaction.

LA LAITERIE CHAMPLAIN LIMITEE

180 rue Dorchester,

QUEBEC, P. Q.

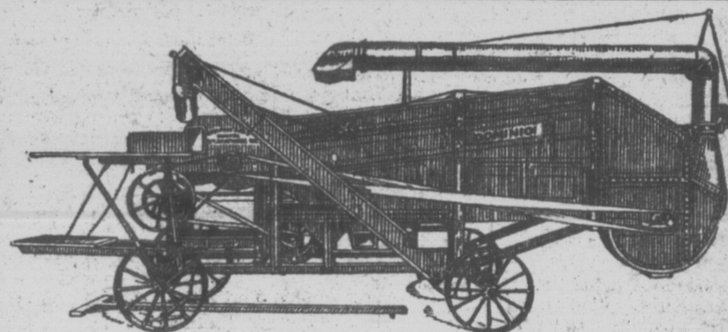

AYEZ CET OUTILLAGE
POUR BATTRE VOTRE
RECOLTE DE GRAIN ET DE TREFLE

Il y a certainement quelqu'un dans votre entourage qui possède une batteuse "Dominion" et un engin à fort pouvoir "Chalifoux". Demandez-leur alors ce qu'ils pensent de cet outillage parfait pour battre la récolte.

Ils vous répondront invariablement: "Machines donnant le plus fort pourcentage de rendement au coût le plus minime d'entretien. Machines fortes dans leur construction, parfaites dans leur fonctionnement rapide et agréable".

Voilà le secret de nos quatre-vingts années de succès.

CE COUPON VOUS APPORTERA

tous renseignements, spécifications, prix de nos batteuses-vanneuses "Dominion" et sur vos engins, sans que cela m'engage aucunement envers vous.

O. CHALIFOUX & FILS, LTÉE
ST-HYACINTHE, - P. QUE.

Messieurs,

Je désirerais recevoir tous les renseignements sur vos batteuses Dominion et sur vos engins, sans que cela m'engage aucunement envers vous.

Nom.....

Bureau de Poste.....

Cité.....

B. F.

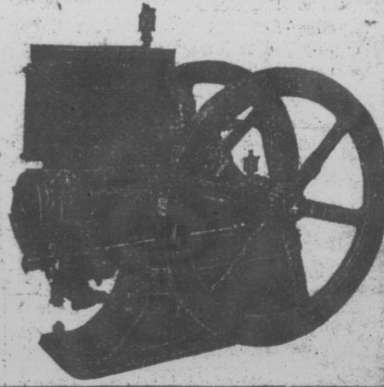

LISEZ LE BULLETIN DE LA FERME

Québec

chats

"

ages

(Première qualité).

.....le gallon	\$6.50
....."	3.40
....."	1.79
....."	.95
....."	.60

NCHER "Everlastic"

.....le gallon	\$4.05
....."	4.50
....."	5.00
....."	5.60

"GOLD MEDAL"

us les usages

.....le gallon	\$3.80
....."	3.90
....."	4.10
....."	4.40
....."	4.60

is cartes de couleurs

ÉCIAUX

mb pur, étiquette du \$13.50 le 100 livres et 25 livras.

Fédérée" pour grange

l-baril ou en bidons 1.15 le gallon.

commande de \$25.00

n et Térébentine aux

es A finir Galvanisés

72	\$5.22	\$7.32
62	5.22	7.22
56	4.86	7.06
00	4.50	6.90
94	4.44	6.84
79	4.29	6.74
74	4.24	Ces prix
48	3.98	sont pour
47	3.98	barils com-
37	3.87	plets de
32	3.82	100 lbs.
27	3.77	chacun et
22	3.72	F. A. B.
12		nos entrepôts
12		Montréal.
12		
12		

A COUVERTURE

efficace pour bâtiment

rée" Papier "CC"

utés 2 côtés caoutchoutés

bleau 1 pl' \$1.40 le rouleau

bleau 2 plis \$1.70 le rouleau

bleau 3 plis \$2.10 le rouleau

à surface minérale

bleuâtre Rouge et vert

"carrés 18" de large 116" c.

... \$2.80 le rouleau \$3.30

secs à lambris

Paille lourde sèche

vres-Pesanteur 38 livres

"car. 32" de large 400" car.

\$0.60, le 100 lbs. ... \$3.30

IX:

..... \$4.65 la caisse

..... 3.80 la caisse

..... 7.10 la caisse

Olb... 1.20 la chaudière,

Sibs... 2.50 la chaudière.

18 ANNEES
De bon service
A la classe agricole constituent une garantie de premier ordre quant à la satisfaction que vous obtiendrez en utilisant votre

CREME

cette année à la plus ancienne laiterie de Québec. Récompense faite régulièrement, plus haute prix payés
Référence: Banque Canadienne Nationale.

LAITERIE DE QUEBEC
75, Avenue du Sacré-Cœur Qué.

ACHETEZ ET VENDEZ PAR LE MOYEN DES PETITES ANNONCES

Hommes Demandé

AGENTS.—Devenez indépendants, vendant la grande ligne Pillsbury. Voici une chance de vous établir en affaire à votre compte. Expérience pas nécessaire. Travail à l'année. Ecrivez pour détails gratuits. The Pillsbury Company, Trois-Rivières, Qué.

REPRESENTANT DEMANDE dans chaque paroisse, pour vendre nos paratonnerres "Security" en cuivre, avec garantie. Le représentant choisi sera accompagné de notre agent général pour faire les ventes. Préférences accordées aux agents de machines agricoles. Les applicants devront être actifs et responsables. Affaire très payante. S'adresser à Security Lightning Rod Co. Reg'd 109 3ème avenue Québec. J.N.O. x 08

VENDEURS ET VENDEUSES demandés pour vendre à domicile dans les campagnes, un produit bien annoncé, sirop pour le rhume, asthme, bronchite, etc. Bonne commission payée. Ecrire pour renseignements. P. LaRosa, 126 rue Garnier, Québec. J.N.O.

DIVERS

APICULTEURS.—Jeunes reines italiennes fécondées, 65cts chacune; par quantité de 25 et plus, 55 sous chacune. Commandes à l'avance par grande quantité. Economie, livraison rapide. H. Michaud, St-Guilhaume, Cté Yamaska, P. Q. 30-4 fcs P05

A VENDRE.—Commerces de lait et de crème à St-Jean, environ 60 gallons par jour. Pour renseignements écrire à P. Mailloix Bte 634 St. Jean, P. Q. 32—P05

A VENDRE.—Un rucher de 30 ruches. S'adresser à Mme R. Légaré, Charry, Cté Lévis. 32—2fs—P05

BOTTINES.—Jambières, culottes, chemises, imperméables, couvertures de lit, selles, tentes, provisions sur le surplus de l'armée. Catalogue sur demande. Magasin de Surplus Militaire, 294 Notre-Dame-Ouest, Montréal. j.n.o.—25

CHASSEURS.—Je puis donner le secret d'une drogue que vous ferez vous-même. Garantie pour attirer le vison et le rat musqué à vos pièges. Prix: 75 sous. C'est justement le temps de la faire pour cet automne. S'adresser à Joachim Campagna, R.R. No 2, Arthabaska, P. Q. 30—2fs—P55

CREDIT FONCIER FRANCO-CANADIEN.—Etabli en 1880. Actif \$51,700,000. Prêts sur première hypothèque. Taux avantageux. Réalisation rapide. Pas de commission à payer. Liberté de choix du notaire et de l'agent d'assurance. S'adresser au No. 72 Côté de la Montagne, Québec. Tél. 2-1139. J.N.O. x 56

DESIRE ACHETER.—On demande à acheter un moteur complet pour motocyclette, en bon ordre. Les prix devront accompagner la réponse. Ecrire à Albert Ramon, Ville-Marie, P. Qué. P05

LA CHASSE AUX RENARDS VOUS INTÉRESSE-T-ELLE?—Pouvez-vous prendre des renards au piège et les garder vivants? Je puis enseigner à les prendre sans appâts. Ma méthode est infallible et garantie. C'est le temps de préparer votre médecine pour l'automne. Pour renseignements écrire à Rue des Forges, No 41, Trois-Rivières, P. Q. 32—P19

MESDAMES.—Pourquoi garder des poils disgracieux sur le visage et le corps, quand vous pouvez vous en débarrasser radicalement et pour toujours par GYPSIA. Produit importé de Paris. Ecrivez pour notice gratuite. Franch Beauty Products Company, Box 222, Station G. New-York City. 21—16 fs P36

POUR RIRE.—Douze nouveaux tours de Magie avec gros catalogue, farces, astrapes, secrets, comédies, illusions, réclames: 10 cents. J.-B. Hamon, 259 Marie-Anne, Montréal. 25—8fs—P05.G-4

TABAC CANADIEN.—En feuille et bûché, au plus bas prix. Demandes ma liste de prix et échantillon 10 sous. Manufacturé par Hermas Lamarche, St-Roch-l'Achigan, Cté l'Assomption, P. Q. 26—6 fcs, P05.

TABAC NATUREL. Canadien en feuilles et bûché ainsi que cigares. Echantillon 1-20 et liste de prix, 10 cts. J.-J. Gareau & Fils, St-Roch l'Achigan, P. Q. 19—26fs P05

VOULEZ-VOUS RIRE.—Demandes Oracle de mariage, 15 cents, avec catalogue français; farces, monologues, chansons, livres rares, curieux, magie. Edg. Hartman 484 Saint-Denis, Montréal. J.N.O.

TABLETTES TOUSSINE POUR LES CHEVAUX; contre: Toux, gourme et souffle; excellentes pour l'appétit purifier le sang et faire muer. Font jeter les vers. Prix 50cts franco par malle. Agent pour le Canada: Dr. Jos. Comtois, St-Basile, P. Q. 24—10fs P05

UNE MONTRE QUI DURERA LA VIE POUR \$5.00

Pas besoin d'argent. Payez \$5. au postillon sur réception de la plus grande valeur jamais offerte au monde pour votre montre. Hautement fiable, montée sur de véritables rubis, boîtier mince superbe gravé. Cadran artistique avec chiffres or en relief. Sa beauté n'est surpassée que par son exactitude. Véritablement une montre pour la vie, valant \$10 et plus. Une garantie de cinq ans accompagne chaque montre. Vous n'êtes pas obligé de la garder si vous n'en êtes pas absolument satisfait. Une chaîne plaquée or spéciale sera donnée gratuitement avec chaque montre durant ce mois. Commandez tout de suite. Quality Tobacco Shop, Watch Dept. 6, 189 rue McGill, Montréal. x.822—28 4fs.

BONS TRAPPEURS.—Ma méthode est infallible pour prendre les renards dans l'eau, sur la terre et sur la neige, 20 ans d'expérience. Il vous faut préparer la drogue immédiatement. Adressez-vous sur le champ à Philéas Blais St-Edouard, Lotbinière, P. Q. B 32

Animaux à Vendre

A VENDRE.—Deux cochons mâles Yorkshire nés le 19 mars. Beaux sujets, \$15. chacun. S'adresser à Jos. Asselin, St-Charles, Hébert, Bellechasse P. Q. 32—2 fs—P05 1g.

A VENDRE.—Renards noirs argentés, lapins chinchilla, Lapins Havana (Bruns). Sujets d'Angleterre. J'achèterais quelques couples de vison. Ecrire à J.-A. Portelance, Lachetier, P. Q. 31—2fs P05.

A VENDRE.—Lapins Chinchilla et Angora, Chats sauvages, Renards noirs argentés et enregistrés. Visons, sujets de choix. Ferme d'Elvegar, Québec, Boite Postale 221. Montmagny. 30 31-32-33 x 05.

A VENDRE.—Ayrshire enregistrés, accredités, de tous âges. Cochons Chester, Yorkshire. Moutons Oxford Down. Volailles Plymouth Rock, à conditions faciles. S'adresser à Ephrem Pelletier, Lavaltrie, Cté Berthier, P. Q. 30—2fs—P05

A VENDRE.—Lapins Géants des Flandres avec pedigree; les plus gros de la province. Pour prix, écrire à Jean D. Lachapelle, St-Paul l'Ermitte. P05.

A VENDRE.—Pure chienne policier Allemand, âgée de 6 mois, pour \$10. S'adresser à J.-D. Le Brun, Mont-Joli, P. Q. P05.

A VENDRE.—Tartarin, taureau canadien de trois ans, inscrit au Livre d'Elite, dont le père est le champion canadien et la mère au Livre d'Or. Ce sujet a été primé aux expositions et sera sur le terrain de l'Exposition Provinciale en septembre. Aussi un taureau de trois mois provenant de Tartarin et d'un troupeau accredité. S'adresser à Mme Vve Théodore Landry, St-Anselme, Cté Dorchester, P. Q.

JUMENT DE RACE A VENDRE.—Jument de course et d'exposition (Junie Axworthy), enregistrée de pure lignée, avec records. Engendrée par Guy Newman par Guy Axworthy et Junie Todd par Todd. Quatre ans, saine, couleur chocolat foncé, quinze mains de hauteur. Charpente splendide, qualité de choix, type très attrayant. Bien bâtie, compacte, solide, beau cou et belle tête, en excellente condition pour expositions. De manières douces, tranquilles, a gagné plusieurs prix. Ferait facilement 2.10 sur le rond, bonne de route, beau style de trotteuse. Prix réduit de moitié pour transport. Aussi un boghei d'exposition avec roues enrouchoiées pneus, léger, fabriqué par Brewster de New-York, en bonne condition, avec set de harnais d'exposition par Turtle Clarke de Détroit, bonnes couvertes, etc. Le tout pour trois cents piastres, pour le tiers de la valeur de la jument seule. Garantie tel qu'annoncée. Mise à bord et fourrage gratis, caisse pour boghei. Acceptera argent, mandat-poste, chèque certifié accompagnant instructions pour expédition à FRANK BULMER, Toronto, Ecurie de louage, 367 Euclid Ave., Toronto, Ont. Télégraphes au taux des lettres ou téléphones longue distance à numéro Trinity 6344. J.B.—312

POUR RENSEIGNER LES PRODUCTEURS
Prix du marché à Montréal
DERNIERE HEURE

Beurre Frais:		
Spécial pasteurisé.....	75¢ la livre.
Pasteurisé No 1.....	575¢ la livre.
No 1.....	365¢ la livre.
No 2.....	355¢ la livre.
Fromage		
	Blanc et	Coloré:
Spécial.....	21 1/2%	22¢ la livre.
No 1.....	21%	21 1/2¢ la livre.
No 2.....	20%	21 1/4¢ la livre.
Foin:		
No 2.....	\$13.00 à \$14.00 la tonne
No 3.....	\$12.00 à \$13.00 la tonne
Oufs:		
Frais spéciaux.....	43: la douzaine
Frais extras.....	39: la douzaine
Frais premiers.....	34: la douzaine
Frais seconds.....	28: la douzaine
Nouvelles patates par 80 livres (Détail)..... \$1.15 à \$1.25		

ELEVEZ DES RENARDS ARGENTÉS.—Achetez vos sujets reproducteurs d'éleveurs expérimentés. Termes faciles. Facile à élever. Laissez-vous aider à vous établir. Nous achetons toutes les peaux que vous pouvez nous fournir. Valley Silver Fox Farm, St-Stephen, N.-B. J.N.O. X36.

VOYEZ NOS EXHIBITS DE CHEVAUX PERCHERON ET BELGE aux expositions de Trois-Rivières, Valleyfield, Sherbrooke et de Québec. Si vous êtes dans le cas d'acheter ou d'échanger des étalons ou juments enregistrés, vous trouverez probablement quelque chose pouvant vous convenir à notre exhibit. Gilbert-E. Arnold, Arnoldwood Farms, Grenville, P. Q. X57—32—313

Volailles à Vendre

CANARDS PEKIN OU BOUEN et pintades, \$3.00 le couple.—Poules d'un an Leghorn Blanche ou brune, \$1.00 chacune. Cochets R.L.R., Leghorn Blanc ou brun prix sur demande. Ferme Avicote, Xavier Lanoie, St-Hugues, P. Q. C16 Bagot. 31—4fs—P05

SPÉCIALITÉ EN COCHETS.—Plymouth Rock Barrés à haut record de ponte; très vigoureux. Sujets de ponte \$2.50, exposition \$3.00. Aussi Canes Pekin de choix à un an, \$3.00. Maurice Campagna, R.R. No 2, Arthabaska, P. Q. 30—4 fs—P55

FERMES, BEURRERIES, FROMAGERIES

TERRE A VENDRE.—Dans un village, près de l'église, de l'école, de la gare, comprenant 300 acres dont 100 à la charrue, reste en pacage et bois de commerce, bien bâtie, installation moderne. Une visite vous convaincra. S'adresser à Alphonse Poulin, Desquet, Cté Lotbinière, P. Q. B32

TERRE A VENDRE 13 arpents, récolte et roulant, l'eau et renvoi d'eau. Pour plus de renseignements, s'adresser à Lorenzo Faroniet, Drummondville, Box 11, P. Q. B—32

ARGENT A PRETER

SUR HYPOTHEQUES et autres garanties à la ville ou à la campagne, aux particuliers, fabricants et municipalités, aux taux de 5%, 6% et 7%, suivant les garanties offertes. Ed. Bousseau Ficher, notaire, 58 St-Pierre Québec. i.n.o.—27

TOMBER D'UN MAL

Des centaines d'épileptiques ont retrouvé la santé grâce au fameux **EPILEXITE**—Traitement scientifique et rationnel, facile à suivre à la maison et peu dispendieux.

GRATIS.—Sur réception de 25 centimes pour emballage et transport nous vous expédions une bouteille échantillon et livret donnant le mode de traitement.—S'adresser à

RUMAX COMPOUND REG'D
Carter Postal 711 Québec

TARIF POUR LES ANNONCES CLASSIFIEES

— du —
Bulletin de la Ferme

Pour une annonce de 25 mots ou moins—50c
Pour une annonce de plus de 25 mots, comptés 50 sous pour les premiers 25 mots et un sou pour chaque mot en plus de 25. Exemple: Une annonce de 30 mots coûte 55c et ainsi de suite.
Le nom et l'adresse sont comptés avec le texte de l'annonce.

IMPORTANT.—Nous ne tenons pas de comptabilité pour les petites annonces classifiées, l'argent doit nécessairement accompagner la copie et les instructions. Prière d'en tenir compte afin d'éviter tout retard dans la publication.

Les petites annonces du "Bulletin de la Ferme" sont lues chaque semaine par 26,000 cultivateurs. SERVEZ-VOUS-EN.

Le transport des moissonneurs dans l'Ouest Canadien

Les autorités du Pacifique Canadien, en vue de la prochaine récolte dans l'Ouest, ont pris les dispositions nécessaires pour transporter, avec toute la célérité possible, les moissonneurs qui, au nombre de 44,000, quitteront l'Est pour aider aux travaux de la plus forte moisson que l'on aura encore vue au Canada, du moins si l'on en juge par les perspectives actuelles. La première excursion de moissonneurs quittera le district de Québec le 14 août, le prix de passage des stations du Québec et de l'Ontario étant fixé à \$15, et des localités du Nouveau-Brunswick, St-Jean, etc. à \$20, jusqu'à Winnipeg, plus un demi-centin par mille additionnel pour tous les endroits à l'Ouest, au Manitoba, en Saskatchewan et en Alberta, y compris Edmonton, Calgary et Macleod.

Tous les convois de moissonneurs seront dirigés vers Winnipeg, lieu de ralliement, et de là des trains les transporteront rapidement vers les localités où leur aide sera requise. Il va sans dire que les hommes qui veulent faire partie de ces excursions, devront être habitués aux travaux et avoir une forte constitution, sinon ils seront refusés. Ils devront aussi consentir à faire un stage d'au moins un mois dans l'Ouest.

Les prix de passage pour le retour ont été fixés à \$20, de Winnipeg aux stations de l'Ontario et du Québec et à \$25, jusqu'au Nouveau-Brunswick, plus un demi-centin du mille des endroits situés à l'ouest de Winnipeg. Les excursionnistes, pour obtenir ces taux spéciaux de retour à leur point de départ dans l'est, devront produire des certificats de fermiers attestant qu'ils auront fait la moisson.

Les dates de départ ont été fixées comme suit:

Les 10 et 17 août des stations du Nouveau-Brunswick. Les 14 et 28 août, des stations du district de Québec, Dalhousie Mills, Laberge, Rigaud, Lachute et à l'est; les 21 et 31 août, de toutes les stations du district de Québec, de l'Ontario et dans le Québec, Staynerville et à l'ouest; des stations du district d'Algoma, Sudbury, et à l'est, Mac-Tier et au nord; des stations du district d'Ontario, des subdivisions de Belleville, Oshawa (y compris Toronto) Kingston, Havelock, Peterboro (y compris Toronto), Port McNichol, Bobcaygeon; des stations du New York Central; les 23 et 31 août, des stations du district d'Ontario, des subdivisions de Hamilton, Hamilton-Goderich, Galt, Windsor, (au Canada seulement), St-Thomas, Port Burwell, St-Mary's, Listowel, Walkerton, Elora, Owen Sound, Orangeville et Teeswater, aussi des stations échelonnées entre Toronto et Bolton; des stations du réseau de Grande-Rivière et du chemin de fer Lac Érié et Northern.

Un accident de chemin de fer. Nombreux tués. Un paysan, échappé à la catastrophe, a perdu son parapluie. Il le réclame le lendemain.

—Vous avez eu de la chance, lui dit l'employé de chemin de fer.

—Vous appelez cela de la chance, deux baleines de cassécal...

LA L

Consultations légales, p

AVIS IMPORTANT.—Notre prière de tenir compte des renseignements que nous pouvons vous offrir. Les renseignements doivent être envoyés par lettre, nos avocats ne peuvent bénéficier de renseignements obtenus autrement que par lettre. Les renseignements doivent être envoyés par lettre, nos avocats ne peuvent bénéficier de renseignements obtenus autrement que par lettre. Les renseignements doivent être envoyés par lettre, nos avocats ne peuvent bénéficier de renseignements obtenus autrement que par lettre.

OBLIGATIONS DU CONTRAINT.—Q. Le conseil m'oblige à miner un cap dans ce travail retombe à la charge de

R. Nous sommes d'opinion que municipal un contribuable ne peut dans son chemin des travaux de déblais que ceux imposés aux voient nous conseillons à notre coin plaire au conseil.

TAXE SUR LES CHIENS.—Q. Je suis cultivateur dans un village. Je suis cultivateur dans un village. Je suis cultivateur dans un village. Je suis cultivateur dans un village. Je suis cultivateur dans un village.

R. Il n'y a aucun doute que local, en vertu de l'article 406 de la loi de l'impôt sur le revenu, le droit d'imposer une taxe sur les chiens se trouve dans la municipalité. Le droit de passer de \$2.00. Que le droit de passer de \$2.00. Que le droit de passer de \$2.00.

A PROPOS D'HYGIÈNE.—Q. La corporation municipale a-t-elle le droit de défendre de livrer du lait dans des bouteilles de verre? Or la corporation municipale a-t-elle le droit de défendre de livrer du lait dans des bouteilles de verre? Or la corporation municipale a-t-elle le droit de défendre de livrer du lait dans des bouteilles de verre?

TESTAMENT ET RELIGIEUX.—Q. Lorsqu'un père ou une mère a des enfants, un religieux qui n'a pas de biens, a-t-il le droit de succession de ses parents? R. La mort civile étant abolie, la personne ayant fait un testament, même de ses biens, ne peut être considérée comme déchu de ses droits de succession. La mort civile étant abolie, la personne ayant fait un testament, même de ses biens, ne peut être considérée comme déchu de ses droits de succession.

OBLIGATIONS DU PROPRIÉTAIRE.—Q. Un propriétaire qui a un terrain trop étroit et qui n'a pas de min plus étroit à la place, a-t-il le droit de demander un autre terrain? R. Il importe peu que le terrain en ce qui concerne les obligations des voisins d'un chemin public aux règlements municipaux et min public en bon état.

CLOTURE ET CHEMIN.—Q. Est-ce qu'il doit nécessairement être de chaque côté du chemin une clôture de terre? R. Les propriétaires des terres fermes leurs barrières de façon manœuvrables sur le chemin eux pour y causer des dommages.

R. En vertu du code municipal, le chemin de front est tenu à la clôture de la clôture d'un chemin. L'étendue de son terrain. S'il ne ferme pas sa barrière il est coupé et par conséquent peut difficilement dommages des cultivateurs ou leurs animaux sur le chemin. Nous croyons que les cultivateurs ainsi leurs animaux sur le chemin, accompagnés de gardiens de chiens, devraient être tenus de fermer les long de leur parcours.

CONTRAT DE VENDEUR.—Q. J'ai acheté une terre sur

Vous pouvez des yeux

Même les yeux les plus sensibles à l'emploi de Myriophane. Plus brillants les yeux terribles fait paraître plusieurs jeunes. Faites usage tous les jours de Myriophane. Débarrassez vos yeux de la poussière et prévenir l'inflammation d'un mois ne coûte rien. Essayez-la.



DUCTEURS réal

27% la livre. 37% la livre. 36% la livre. 35% la livre.

Coloré: 22c la livre. 21% la livre. 21% la livre.

00 à \$14.00 la tonne 00 à \$13.00 la tonne

43: la douzaine 39: la douzaine 34: la douzaine 28: la douzaine

\$1.15 à \$1.25

des moissonneurs test Canadien

du Pacifique Canadien, une récolte dans l'Ouest, sitions nécessaires pour toute la célérité possible, ut, au nombre de 44,000, pour aider aux travaux

de moissonneurs se... Winnipeg, lieu de rallie- trains transporteront les localités où leur aide a sans dire que les homa- aire partie de ces excu- e habités aux travaux e constitution, sinon ils devront aussi consentir 'au moins un mois dans

usage pour le retour ont e Winnipeg aux stations u Québec et à \$25, jus- runswick, plus un demi- endroits situés à l'ouest es excursionnistes, pour péciaux de retour à leur dans l'est, devront pro- ts de fermiers attestant la moisson.

part ont été fixées comme dt des stations du Nou- Les 14 et 23 août, des t de Québec, Dalhousie Rigaud, Lachute et à août, de toutes les sta- de Québec, de l'Ontario Staynerville et à l'ouest; istrict d'Algoma, Sudbu- ac-Tier et au nord; des t d'Ontario, des subdivi- e, Oshawa (y compris n, Havelock, Peterboro onto), Port McNichol, stations du New York 31 août, des stations du o, des subdivisions de on-Goderich, Galt, Wind seulement), St-Thomas, Mary's, Listowel, Wal- wen Sound, Orangeville si des stations échelon- o et Bolton; des stations de-Rivière et du chemin Northern.

e chemin de fer. Nom- paysan, échappé à la ca- u son parapluie. Il le rain.

de la chance, lui dit in de fer. e cela de la chance, deux al...

LA LOI POUR TOUS

Consultations légales, par Charles-F. Letarte avocat du barreau de Québec

AVIS IMPORTANT.—Nos correspondants que cette page intéresse sont instamment priés de tenir compte des règles suivantes établies par le journal: 1o Seuls les abon- nés peuvent bénéficier de ce service de consultation: c'est pourquoi toute demande de renseignements doit être signée, afin que nous puissions constater si le corres- pondant est abonné: 2o Les questions doivent être adressées directement au Bulle- tin: 3o Nos avocats consultants ne sont tenus de répondre qu'aux questions ordinaires usuelles, concernant les lois qui gouvernent les choses de la vie rurale. Les cas ex- traordinaires, ou qui nécessiteraient une longue étude, sont choses à traiter entre le correspondant et les avocats: 4o Si le correspondant désire une réponse immé- diate par lettre, nos avocats consultants peuvent exiger des honoraires.

OBLIGATIONS DU CONTRIBUABLE.—(Ré- ponde à A.L.L.)—Q. Le conseil municipal peut-il m'obliger à miner un cap dans mon chemin ou si ce travail retombe à la charge de la corporation?

R. Nous sommes d'opinion que suivant le Code municipal un contribuable ne peut être tenu à faire dans son chemin des travaux deux fois plus consi- dérables que ceux imposés aux voisins. Conséquen- ment nous conseillons à notre correspondant de se plaindre au conseil.

TAXE SUR LES CHIENS.—(Réponse à V.C.)— Q. Je suis cultivateur dans un village et je possède un jeune chien que je tiens attaché sur mon terrain. Or la corporation municipale a passé un règlement imposant une taxe sur tous les chiens de la munici- palité. Puis-je refuser de payer cette taxe avant quinze jours ou un mois?

R. Il n'y a aucun doute que toute corporation locale, en vertu de l'article 406 du code municipal a le droit d'imposer une taxe sur tous les chiens qui se trouvent dans la municipalité. Cette taxe ne doit pas dépasser \$2.00. Que le chien soit attaché ou non la loi ne distingue pas et conséquemment la taxe est exigible dans tous les cas.

A PROPOS D'HYGIÈNE.—(Réponse à Y.C.)— Q. La corporation municipale a passé un règle- ment pour nous défendre de livrer le lait autrem- ent que dans des bouteilles de verre. Or nous avons toujours livré notre lait dans des chaudières sans qu'il n'y ait eu aucune plainte contre nous et à la satisfaction de nos clients. Pouvons-nous con- tinuer le même principe?

R. Le code municipal donne à une corporation le droit de passer des règlements d'hygiène suivant la loi d'hygiène publique de la province de Québec et tous les contribuables sont tenus de se soumettre à ces règlements.

TESTAMENT RELIGIEUX.—(Réponse à T.M.)— Q. Lorsqu'un père ou une mère meurt sans testa- ment, un religieux n'a pas le droit de posséder de l'argent ou autre bien et il est dépossédé de ses droits dans la succession de ses parents?

R. La mort civile étant abolie, nous comprenons que la personne ayant fait profession religieuse bien qu'il ait fait vœu de pauvreté n'est pas par le fait même déchu de ses droits de succession. Conséquen- ment la personne qui n'a pas fait de vœu de pau- vreté peut réclamer la part qui lui revient dans un héritage, en vertu du code civil.

OBLIGATIONS DU PROPRIÉTAIRE.—(Ré- ponde à O.L.)—Q. Une corporation municipale peut-elle m'obliger d'arranger mon chemin qui est trop étroit et qui n'a qu'un fossé bien que ce che- min soit plus étroit à la place où je suis intéressé qu'à un autre endroit?

R. Il importe peu que le chemin soit étroit ou non en ce qui concerne les obligations des proprié- taires voisins d'un chemin public de se conformer aux règlements municipaux et d'entretenir le che- min public en bon état.

CLOTURE ET CHEMIN.—(Réponse à J.B.B.)— Q. Est-ce qu'il doit nécessairement y avoir des clôtures de chaque côté du chemin public? Dans ce cas les propriétaires des terrains sont-ils tenus de fermer leurs barrières de façon à ce que les ani- maux conduits sur le chemin n'entraient pas chez eux pour y causer des dommages?

R. En vertu du code municipal tout voisin d'un chemin de front est tenu à la construction et à l'en- tretien de la clôture d'un chemin de front, dans ce l'étendue de son terrain. S'il ne le fait pas ou s'il ne ferme pas sa barrière il est coupable de négligence et par conséquent peut difficilement réclamer des dommages des cultivateurs voisins qui conduisent leurs animaux sur le chemin public. D'autre part nous croyons que les cultivateurs qui conduisent ainsi leurs animaux sur le chemin doivent les faire accompagner de gardiens de telle sorte que ces derniers puissent empêcher de causer des domma- ges le long de leur parcours.

CONTRAT DE VENTE.—(Réponse à G.G.)— Q. J'ai acheté une terre sur laquelle le vendeur

Vous pouvez avoir des yeux brillants

Même les yeux les plus attrayants sont sensibles à l'emploi de Murine. Elle rend plus brillants les yeux ternes et pesants et les fait paraître plusieurs années plus jeunes. Faites usage tous les soirs de cette lotion depuis si longtemps éprouvée pour débarrasser vos yeux des particules irri- tantes et prévenir l'inflammation. Une provision d'un mois ne coûte que 60 sous. Essayez-la.



s'est réservé le bois pour une période de cin- quante années. Le contrat ne mentionne pas que le vendeur ait le droit de faire des abattis. Puis-je empêcher le vendeur d'agir ainsi et moi-même, ai-je le droit de faire des abattis?

R. Le contrat fait la loi des parties et conséquem- ment il nous faut prendre connaissance du contrat avant de donner une opinion exacte sur la question posée.

EFFETS SAISISSEABLES.—(Réponse à W.R.)— Q. Quels sont les effets et les animaux qu'un cultivateur peut garder sur sa terre sans s'exposer à une saisie?

R. Le code de procédure civile à l'article 508 énumère les articles qui ne sont pas saisissables chez un cultivateur. Il serait trop long de donner la liste complète de ces effets. Cependant et pour résumer nous pouvons dire que tous les effets et meubles nécessaires à la vie sont exempts de la saisie. En plus les rouets à filer et les métiers à tisser, une hache, fusil, pièges à rats, les lignes de pêche ordinairement à l'usage ne sont pas sujets à une exécution. De même que le bois et les provi- sions suffisant pour le débiteur et sa famille pour trois mois sont exempts de la saisie. En ce qui concerne les animaux et les instruments aratoires la loi exempte de la saisie 2 chevaux ou deux bœufs de labour, une vache, deux cochons, quatre moutons, la laine de ces moutons, l'étoffe fabriquée avec cette laine, une herse, un traineau de travail, un tonneau, une charrette à foin avec ses roues et les har- nais nécessaires et destinés à la culture. Les abeilles jusqu'à la quantité de 15 ruches ont la même protection.

INJURE ET DIFFAMATION.—(Réponse à A.P.)—Q. Après avoir consenti à payer la dette qui lui était réclamée une personne s'est permis d'in- sulter gravement son créancier et sa femme leur disant qu'ils étaient des voleurs et qu'ils s'étaient fait payer ce qui ne leur était pas dû. Dans les cir- constances y a-t-il lieu à une action en dommages et pour quel montant?

R. L'action en dommages pour diffamation ou injures doit être basée sur les dommages réels que souffre la personne qui s'en plaint. Ces dommages réels peuvent consister soit dans une humiliation publique de nature à diminuer l'estime des citoyens vis-à-vis de la personne qui se plaint des injures soit sur la diminution de crédit qu'il peut subir vis-à-vis de ses concitoyens. À la suite de cette parole inju- rieuse prononcée contre notre correspondant. Dans les circonstances il est assez difficile de fixer le montant des dommages sans connaître en présence de quelles personnes ces accusations de vol ont été dites et si ces paroles ont été répandues dans le public au point de causer du tort.

INSPECTEUR MUNICIPAL.—(Réponse à T.B.V.)—Q. Un inspecteur municipal a réclamer à la corporation un certain loyer pour avoir gardé sur son terrain les machines de la municipalité. Je dois ajouter que cet inspecteur recevait paiement suivant l'entente avec la municipalité pour les services qu'il rendait en surveillant et dirigeant la construction et les réparations des chemins publics lorsque l'occasion se présentait. Cet inspecteur peut-il en se basant sur la loi réclamer le dit loyer en outre de son salaire?

R. L'inspecteur municipal a tous les travaux sous sa surveillance suivant les instructions données par le conseil et il est le gardien des outils et des machines appartenant à la corporation et n'a pas le droit de les prêter tel que l'établit l'article 547 du code municipal. Le fait de garder en bon état et de surveiller la bonne tenue des instruments nécessai- res, à la construction ou à la réparation des che- mins n'entraîne pas à l'inspecteur municipal l'obligation d'abriter ces instruments à ses propres frais. Si donc l'inspecteur dont il s'agit et cela à la connaissance du conseil municipal a l'autorisation de garder les machineries et les outillages sur sa propriété ou dans ses bâtiments nous croyons qu'il pourrait avoir droit de réclamer un montant raison- nable pour la location des bâtiments ou du terrain dont il s'est servi à l'avantage de la corporation.

CONTRAT PERSONNEL.—(Réponse à A.M.)— Q. J'ai donné l'entretien d'un chemin à un entre- preneur moyennant 50c de l'heure. Il était convenu qu'il devait faire les fossés du chemin de ligne mais le prix n'a pas été fixé à ce sujet. Notre conseil municipal a passé un Règlement par lequel on décide que les hommes qui travaillent pour la municipalité doivent le faire au prix de 50c de l'heure. Cet entrepreneur peut-il me charger plus que le prix de 50c en question?

R. Il semble absolument clair que les décisions prises par la municipalité quant au paiement des travaux faits dans son intérêt ne peuvent aucune- ment s'appliquer à un contrat personnel passé entre un entrepreneur et un contribuable. Conséquen- tement il nous faudrait d'abord connaître deux choses. En premier lieu prendre connaissance du contrat que notre correspondant a consenti à l'entrepreneur en question. En second lieu savoir quel est le prix généralement chargé dans la munici- palité pour des travaux de nature à ceux indiqués dans la question ci-dessus.

OFFICIERS MUNICIPAUX.—(Réponse à S.C.)— Q. Le conseil municipal a-t-il le droit d'exiger que l'exerce la charge d'inspecteur pour la corpora- tion après m'avoir refusé le droit de vote présen- tant que je n'étais pas porté au rôle d'évaluation. Au cas où je le refuserais, puis-je être passible de dommages?

R. L'article 226 du code municipal est rédigé en de tels termes que notre correspondant nous semble, bien qu'il ne soit pas porté au rôle d'évaluation tenu par la corporation municipale d'accepter une charge d'officier municipal tel que la charge d'ins- pecteur de voirie ou inspecteur municipal. En effet, la loi dit que tout habitant mûle de la municipalité qui n'a pas été déclaré incapable par les dispositions

Advertisement for 'LE SOLEIL LTEE' (Department of Printing) featuring 'Gens de la campagne et du district FAITES IMPRIMER "SOLEIL" Nos prix sont bas! DEMANDEZ NOS COTATIONS' and 'NOUS METTONS A VOTRE DISPOSITION UN SERVICE D'IMPRESSIONS des mieux outillés de la ville — pouvant exécuter tous genres d'impressions tels que: Brochures—rapports—factures catalogues—en-têtes de lettres—circulaires enveloppes—fac- tures—etc., etc.'

de la loi peut devenir inspecteur. Or il n'est pas nécessaire d'exercer son droit de vote. Bien plus il est pas même nécessaire qu'il ait sa résidence dans la principale place d'affaires dans la munici- palité pour qu'il soit permis d'agir comme secré- taire-trésorier, inspecteur municipal, inspecteur de voirie, estimateur ou toute autre fonction dans ce genre.

TRANSPORT DE CONTRAT.—(Réponse à L.V.)—Q. Un individu qui faisait du bois pour une compagnie suivant un contrat signé, se voit refuser le paiement d'une partie de son salaire sous prétext- e que la compagnie n'a pas transcrit ses droits à un créancier. Or l'acheteur possède une franchise contre le contracteur de la compagnie et il s'est permis de changer le chèque de son débiteur sans l'en- dossement de celui-ci. Qu'en pensez-vous?

R. Il n'y a pas de doute pour nous que le créan- cier n'a pas le droit de s'emparer d'un chèque appor- tenant à ses débiteurs et en outre moins le droit de changer ce chèque avant un endossement. Dans le cas où un créancier agit de la sorte il s'expose à se faire arrêté pour faux, bien qu'il possède une fran- chise contre le propriétaire. Il est reconnu que nul n'a le droit de se faire justice à lui-même et qu'il lui faut prendre une saisie entre les mains de son dé- biteur ou de celui d'un autre personne qui a le droit à son débiteur. Cependant si notre corres- pondant a continué son contrat, l'acquéreur du contrat peut s'établir compensation dans l'avenir et déduire de la somme qu'il devra à notre correspon- dant le montant que ce dernier lui doit.

CONSEIL DE COMTÉ ET VOITURES D'HIVER.—(Réponse à D.N.)—Q. Le conseil de comté a passé un règlement obligeant toutes les voitures d'hiver destinées aux charges lourdes à avoir 48 pouces de largeur. Etre à la municipalité locale ou au conseil à faire observer ce règlement?

R. Nous sommes sous l'impression que c'est le pouvoir qui a décréte un règlement qui doit le faire observer. Le droit de la corporation de comté de limiter la largeur des voitures d'hiver portant des charges lourdes est bien fondé en vertu de l'article 429 du code municipal.

RÉTRIBUTION MENSUELLE PAYÉE EN NATURE.—(Réponse à D.B.)—Q. La commission scolaire de notre municipalité a passé un règle- ment pour faire payer la rétribution mensuelle de chaque contribuable qui a des enfants à l'école pour une contribution en nature, soit par exemple, du bois de chauffage. La corporation peut-elle agir de la sorte?

R. Bien qu'on ne puisse appuyer ce droit, sur un article précis il semble que cette manière de payer la contribution mensuelle est basée sur un usage déjà ancien et que les contribuables ne peuvent se plaindre de ce mode de paiement qui leur est plutôt favorable et qui leur évite les dépenses et les tracas que leur causerait l'obligation de payer en argent.

ACCIDENT DU TRAVAIL.—(Réponse à C.B.)—Q. Alors que je travaillais dans un chantier situé aux Etats-Unis, je fus victime d'un accident: un arbre est tombé et m'a brisé une épaule et je dois rester en bois ou quatre mois sans travailler. Ai-je le droit de me faire payer un salaire ou une pension d'après la loi canadienne bien que le contracteur possédés des propriétés au Canada et qu'il paie ses hommes avec l'argent canadien?

R. Il semble que c'est le lieu où l'accident est arrivé qui doit servir pour indiquer le lieu ou les procédures doivent être intentées. En effet, peu importe l'endroit où sont domiciliés les parties il nous paraît que l'action devrait être intentée aux Etats-Unis d'après la loi américaine et non d'après la loi canadienne puisque cette dernière ne peut, évidemment s'appliquer en dehors du Canada sauf lorsque les pays voisins l'ont convenus, comme par exemple dans le cas d'expropriation. Cependant nous donnons cette réponse sous toutes réserves car nous ne connaissons pas le cas absolument sembla- ble à celui que nous soumet notre correspondant.

CLOTURE DE LIGNE.—(Réponse à R.D.)—Q. Suis-je obligé d'avertir mon voisin pour lui faire réparer sa part de clôture de ligne ou est-il supposé de le faire sans que je l'avertisse? Cette clôture existe depuis plusieurs années. Le conseil munici- pal est-il obligé de faire réparer les clôtures le long du chemin de fer qui appartiennent à cette compagnie ou est-ce au propriétaire à s'en occuper?

R. Nous croyons que notre correspondant devra avertir son voisin par lettre recommandée si possi- ble, d'avoir à faire les réparations nécessaires à sa part de clôture de ligne. Advenant que le voisin ne se conforme pas à l'avis notre correspondant a le droit de s'adresser à l'inspecteur agraire de l'arron- dissement soit verbalement ou par écrit pour lui de- mander d'intervenir. Dans ce cas l'inspecteur agrai- re est obligé de se rendre sur les lieux, et après avoir entendu les parties intéressées notifiées à cet effet par avis de trois jours et avoir examiné les travaux à faire il ordonne à la partie en défaut de construire ou de réparer sa clôture de ligne de manière qu'elle soit bonne et solide dans le délai qu'il a fixé. Ce

délat doit être le plus court possible, et la sentence doit être par écrit.

En ce qui concerne la clôture du chemin de fer, c'est à notre correspondant de se plaindre aux autori- tés de la compagnie du mauvais état des clôtures à cet endroit. Dans un pareil cas, la compagnie de chemin de fer doit faire exécuter les travaux dans le plus court délai sous peine d'être responsable des dommages.

COURS D'EAU.—Réponse à T.L.S.—Q. Un cours d'eau passe le long de mon terrain et sert à égoutter les propriétés de plusieurs contribuables. Puis-je exiger que ce cours d'eau soit verbalisé, ou dois-je payer moi-même les travaux nécessaires pour empêcher l'inondation de mon terrain?

R. En vertu de l'article 501 du code civil les fonds inférieurs sont assujettis envers ceux qui sont plus élevés à recevoir les eaux qui en découlent natu- rellement sans que la main de l'homme y ait contri- buté. D'autre part la jurisprudence établit que les fonds supérieurs peuvent faire des rigoles ou fossés pour conduire leurs eaux vers les terrains inférieurs du moment qu'ils n'augmentent pas les dommages que ces derniers peuvent subir? Ceci peut servir de base à une réclamation en dommages, ce que notre correspondant peut facilement juger par lui-même s'il constate que les dommages sont plus élevés depuis que les fossés des propriétaires supérieurs, sont construits. Nous ne voyons pas pourquoi dans le cas où réellement les propriétaires supérieurs affectent notre correspondant, il ne pour- rait pas demander à la corporation municipale la vérification courue d'eau en deux parties quelle que soit la justice et l'équité, chacun ait à séparer les frais de l'entretien du drainage en question. Le meilleur moyen semble en effet de verbaliser le cours d'eau en question obligeant chaque proprié- taire à contribuer pour leurs parts du terrain égouté à la reconstruction, le creusage et l'entretien de ce cours d'eau?

CLOTURE DE ROUTE.—Réponse à A.B.C.— Q. Un certain individu propriétaire d'une terre sur un troisième rang, et cette terre était séparée du troisième rang par un chemin public. Dans le fronton, vu qu'il y avait une forte côte la corpora- tion municipale a dû détourner le chemin et le faire passer une partie chez le voisin. Le propriétaire de ce dernier terrain est-il obligé de clore plus que la moitié du fronton ou peut-il obliger son voisin à contribuer pour sa part?

R. Le code municipal nous semble donner une solution à la question posée. En effet nous voyons à l'article 474 du code municipal que si un chemin longe la ligne d'un terrain la moitié de la clôture qui sépare les terrains fait partie des travaux à faire sur ce chemin. D'autre part lorsque le chemin passe entre deux rangs ceci ne change pas les obligations des propriétaires voisins de la route de construire chacun pour leurs parts de la clôture qui borde leurs propriétés. Mais dans le cas où le chemin oblige par rapport à la ligne du terrain ou en d'au- tres termes divise un terrain en deux parties quelle que soit l'étendue, il ne doit pas être laissé au propriétaire de ce terrain plus de clôture à faire que le long de la route couvrant son établissement. Le reste des clôtures fait partie des travaux de la route.

CONSTRUCTION DE LA CLOTURE DU CHE- MIN.—Réponse à P.M.—Q. Une corporation munici- pale peut-elle passer un règlement pour obliger les propriétaires riverains d'une route à construire une clôture en broche à cet endroit?

R. Le code municipal permet à une corpora- tion locale d'ordonner que les clôtures soit faites en fil métallique le long des chemins municipaux à l'endroit que le conseil juge à propos. (296 code municipal.)

QUALIFICATION FONCIÈRE.—Réponse à E.A.—Q. Depuis trente ans j'administre une pro- priété conjointement avec ma femme? Cette dernière a conçu cette propriété avant son ma- riage. Cette administration pendant trente ans de cette propriété me donnera-t-elle une qualification foncière suffisante suivant le code municipal pour poser ma candidature comme maire ou conseiller municipal?

R. En vertu de l'article 228 du code municipal il est clair que le candidat à la charge de maire ou de conseiller doit posséder en son propre nom des biens- fonds dans la municipalité pour une valeur d'au moins \$400.00 déduction faite de toutes charges imposées sur tels biens-fonds ainsi que tous privi- lèges ou hypothèques enregistrés sur tels biens-fonds. Conséquemment nous devons conclure des termes mêmes de l'article de la loi qu'une personne qui possède des propriétés au nom de sa femme peut être qualifiée comme électeur mais non pas comme candidat aux charges de maire ou de conseiller. La raison d'après nous est celle-ci: C'est que les officiers publics qui ont la direction du conseil peu- vent être en certain cas responsables de leur mau- vaise administration et si les propriétés qui, les portant comme électeurs, ne sont pas à leurs noms personnels, celles-ci ne peuvent être une garantie vis-à-vis du public que l'administration sera con- forme à la loi ou même aux principes d'honnêteté.

T'a'pas ?

par RACEY



T'AS-PAS DÉJÀ VU TON CHEVAL FAVORI PRENDRE, DÈS LE DÉPART, UNE AVANCE QUI FAIT SI BIEN AUGURER DU SUCCÈS FINAL, QUE TU NE PEUX RÉPRIMER UN SOURIRE DE SATISFACTION -



ET AU DEMI-MILLE, TU NAGES DANS LE CONTENTEMENT LE PLUS COMPLET -



MAIS À LA FIN DE LA COURSE, TU PERDS TON AIR-AVEC TON PARI.



T'AS-PAS ALORS ESSAYÉ UNE BLACK HORSE ? C'EST PLUS SÛR COMME RÉSULTAT.

dites simplement -

"Bière **Black Horse** Dawes,
s.v.p.!"



PER
B-226

S



Organe officiel

Administration et Rédaction
37 de la Couronne
Québec.

VOLUME XVI, N°

BOC

Les nouveaux
votre miel une a

Pas p

Moins qu'une gr
De 1 à 5 grosses
De 5 à 10 grosses
Plus de 10 grosses

Une jolie in
ces bocaux un ca

En caisses d

Chèque ou

Est-ce c
La COOP

BEURRE:

Puisque la C
patrons

Co