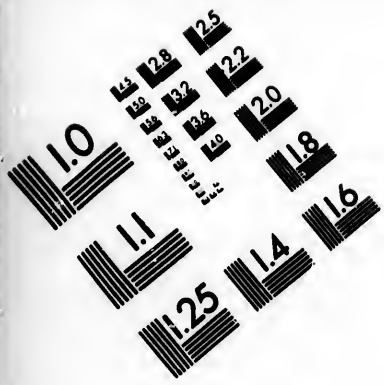

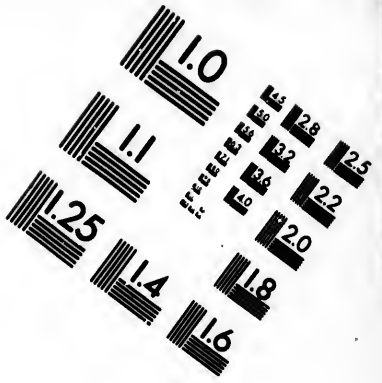

IMAGE EVALUATION TEST TARGET (MT-3)

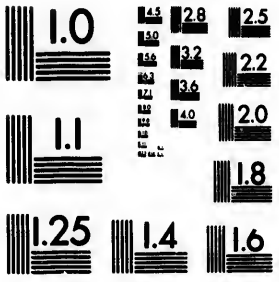

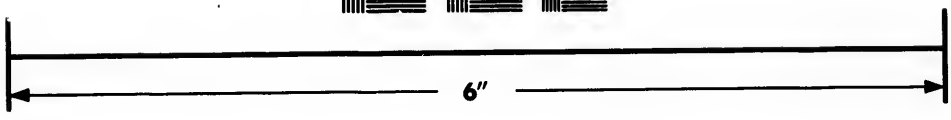

Photographic Sciences Corporation

23 WEST MAIN STREET
WEBSTER, N.Y. 14580
(716) 872-4503

CIHM/ICMH
Microfiche
Series.

CIHM/ICMH
Collection de
microfiches.

Canadian Institute for Historical Microreproductions / Institut canadien de microreproductions historiques

© 1985

Technical and Bibliographic Notes/Notes techniques et bibliographiques

The Institute has attempted to obtain the best original copy available for filming. Features of this copy which may be bibliographically unique, which may alter any of the images in the reproduction, or which may significantly change the usual method of filming, are checked below.

L'Institut a microfilmé le meilleur exemplaire qu'il lui a été possible de se procurer. Les détails de cet exemplaire qui sont peut-être uniques du point de vue bibliographique, qui peuvent modifier une image reproduite, ou qui peuvent exiger une modification dans la méthode normale de filmage sont indiqués ci-dessous.

- ☐ Coloured covers/ Couverture de couleur
- ☐ Covers damaged/ Couverture endommagée
- ☐ Covers restored and/or laminated/ Couverture restaurée et/ou pelliculée
- ☐ Cover title missing/ Le titre de couverture manque
- ☐ Coloured maps/ Cartes géographiques en couleur
- ☐ Coloured ink (i.e. other than blue or black)/ Encre de couleur (i.e. autre que bleue ou noire)
- ☐ Coloured plates and/or illustrations/ Planches et/ou illustrations en couleur
- ☐ Bound with other material/ Relié avec d'autres documents
- ☑ Tight binding may cause shadows or distortion along interior margin/ La reliure serrée peut causer de l'ombre ou de la distorsion le long de la marge intérieure
- ☐ Blank leaves added during restoration may appear within the text. Whenever possible, these have been omitted from filming/ Il se peut que certaines pages blanches ajoutées lors d'une restauration apparaissent dans le texte, mais, lorsque cela était possible, ces pages n'ont pas été filmées.

- ☐ Coloured pages/ Pages de couleur
- ☐ Pages damaged/ Pages endommagées
- ☐ Pages restored and/or laminated/ Pages restaurées et/ou pelliculées
- ☑ Pages discoloured, stained or foxed/ Pages décolorées, tachetées ou piquées
- ☐ Pages detached/ Pages détachées
- ☑ Showthrough/ Transparence
- ☐ Quality of print varies/ Qualité inégale de l'impression
- ☐ Includes supplementary material/ Comprend du matériel supplémentaire
- ☐ Only edition available/ Seule édition disponible
- ☐ Pages wholly or partially obscured by errata slips, tissues, etc., have been refilmed to ensure the best possible image/ Les pages totalement ou partiellement obscurcies par un feuillet d'errata, une pelure, etc., ont été filmées à nouveau de façon à obtenir la meilleure image possible.

☑ Additional comments:/ Commentaires supplémentaires: Pagination irrégulière : [i] - vi, [1] - 420, xlix-c p. Les pages froissées peuvent causer de la distorsion.

This item is filmed at the reduction ratio checked below/
Ce document est filmé au taux de réduction indiqué ci-dessous.

10X	12X	14X	16X	18X	20X	22X	24X	26X	28X	30X	32X
					✓						

The copy filmed here has been reproduced thanks to the generosity of:

La Bibliothèque de la Ville de Montréal

The images appearing here are the best quality possible considering the condition and legibility of the original copy and in keeping with the filming contract specifications.

Original copies in printed paper covers are filmed beginning with the front cover and ending on the last page with a printed or illustrated impression, or the back cover when appropriate. All other original copies are filmed beginning on the first page with a printed or illustrated impression, and ending on the last page with a printed or illustrated impression.

The last recorded frame on each microfiche shall contain the symbol → (meaning "CONTINUED"), or the symbol ▽ (meaning "END"), whichever applies.

Maps, plates, charts, etc., may be filmed at different reduction ratios. Those too large to be entirely included in one exposure are filmed beginning in the upper left hand corner, left to right and top to bottom, as many frames as required. The following diagrams illustrate the method:

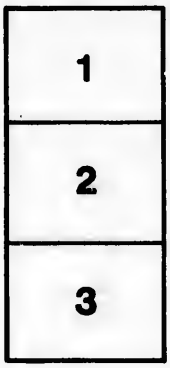

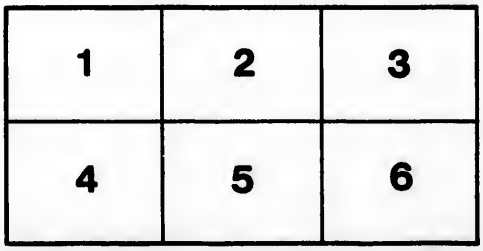

L'exemplaire filmé fut reproduit grâce à la générosité de:

La Bibliothèque de la Ville de Montréal

Les images suivantes ont été reproduites avec le plus grand soin, compte tenu de la condition et de la netteté de l'exemplaire filmé, et en conformité avec les conditions du contrat de filmage.

Les exemplaires originaux dont la couverture en papier est imprimée sont filmés en commençant par le premier plat et en terminant soit par la dernière page qui comporte une empreinte d'impression ou d'illustration, soit par le second plat, selon le cas. Tous les autres exemplaires originaux sont filmés en commençant par la première page qui comporte une empreinte d'impression ou d'illustration et en terminant par la dernière page qui comporte une telle empreinte.

Un des symboles suivants apparaîtra sur la dernière image de chaque microfiche, selon le cas: le symbole → signifie "A SUIVRE", le symbole ▽ signifie "FIN".

Les cartes, planches, tableaux, etc., peuvent être filmés à des taux de réduction différents. Lorsque le document est trop grand pour être reproduit en un seul cliché, il est filmé à partir de l'angle supérieur gauche, de gauche à droite, et de haut en bas, en prenant le nombre d'images nécessaire. Les diagrammes suivants illustrent la méthode.

ABRÉGÉ
DE
L'HISTOIRE GÉNÉRALE
DES VOYAGES.

TOME XXXII.

ABRÉGÉ
DE
L'HISTOIRE GÉNÉRALE DES VOYAGES,

CONTENANT

Ce qu'il y a de plus remarquable, de plus utile et de mieux avéré dans les Pays où les Voyageurs ont pénétré; les Mœurs des habitans, la Religion, les Usages, Arts et Sciences, Commerce, Manufactures, enrichi de Cartes géographiques et de Figures.

Neuvième volume du Supplément, et Table générale des trente-deux volumes.

TOME TRENTE-DEUX.

BIBLIOTHÈQUE DU PRINCE ROLAND BONAPARTE
DOUBLE

A PARIS,

Chez Moutardier, Imprimeur-Libraire, Quai des Augustins, N°. 28.

AN IX.—1801.

67553

67553

AVANT-PROPOS.

La fierté, la franchiſe, la reconnaiſſance et la généroſité ſont les principaux traits du caractère du peuple, qui eſt aujourd'hui le maître du pays dont on va parler, pays que la nature a favoriſé de ſes bienfaits, mais l'économie politique eſt inconnue à ce peuple, et l'on doit craindre que la forme de ſon gouvernement, ne s'oppoſe à ſes progrès dans cette ſcience.

Un peuple éclairé, qui joindrait une induſtrie active, la connaiſſance, les avantages d'une poſſeſſion auſſi précieuſe que celle de la Propontide et du Pont Euxin, ferait, de Conſtantinople, la métropole de l'Europe et de l'Aſie; mais la richeſſe des villes qui ſe ſuccèdent preſque ſans interruption depuis l'origine du Boſphore, juſqu'à la mer Egée a diſparu avec leur induſtrie et leur population; toutes cependant rappellent de grands ſouvenirs et occupent une place dans l'hiſtoire.

Nous diviserons cet Abrégé en cinq chapitres.

1°. La description de la Propontide, de la plaine de Brousse, et le tableau de l'Hellespont.

2°. Le Bosphore et la Topographie de ses rivages.

3°. Les monumens antiques de Constantinople.

4°. La description des monumens modernes de cette capitale.

Enfin le Pont Euxin sera l'objet du cinquième chapitre.

Nous osons nous flatter que l'Abrégé de ce voyage plaira au lecteur instruit, qui sera bien aise de retrouver à côté du nom que les Turcs ont donné à toutes les villes de ces pays, le nom que les événemens de l'antiquité ont rendu célèbre, et que l'histoire a consacré dans ses pages.

ABRÉGÉ

ABRÉGÉ
DE
L'HISTOIRE GÉNÉRALE, DES VOYAGES.

VOYAGE dans la Propontide & le Pont Euxin;

PAR M. LE CHEVALIER.

CHAPITRE PREMIER.

Formation de la Propontide. — Voyage de l'embouchure du Bosphore à celle de l'Hellespont. — Du Cap-Sigée à l'Isthme d'Hexamilia. — Presqu'Isle de Cyzique. — Brousse. — Voyage de Brousse à l'embouchure du Bosphore, par Nicée & Nicomédie.

Les eaux des grands fleuves qui se jettent dans le Pont-Euxin ayant comblé le bassin où elles se versaient, se sont ouvert un passage à Grèce.

Grèce. travers le Bosphore, &, parvenues à l'extrémité de ce canal, elles se sont répandues dans la vaste plaine qu'elles ont rencontrée, se sont arrêtées au pied des montagnes qui environnaient cette plaine &, restreintes par ces obstacles, elles ont brisé les barrières de l'Hellespont qui se trouvaient dans leur pente & qui opposaient moins de résistance que les montagnes de Thrace & de Phrygie : telles sont les conjectures de Strabon sur la formation de la Propontide ; ce sont aussi celles de notre voyageur.

Depuis le fond du golphe de Nicomédie jusqu'à Gallipoli, la Propontide a environ 50 lieues de longueur ; elle en a 25 à trente de largeur : ses rives septentrionales & méridionales courent de l'est à l'oueſt. Elle forme deux golphes d'une profondeur inégale & séparés par une péninsule du côté de l'orient ; le mont *Ganos* la termine à l'oueſt, & elle suit la direction de cette chaîne de montagnes du nord-est au sud-oueſt jusqu'à Gallipoli.

Les *îles des Princes*, à l'embouchure du Bosphore, celle de *Marmara* ou l'*ancienne Proconèse*, & l'île de *Kalolimné* à l'entrée du golphe de *Moudania*, sont les principales de la Propontide.

Le lac de *Kuchek-Tchek-Medge* (le petit Pont)

est à trois lieues de l'embouchure du Bosphore sur la rive septentrionale de la Propontide : il a environ une lieue de diamètre. Celui de *Boiouk-Tchek-Medge* (le grand Pont) est d'un diamètre double & se trouve à trois lieues plus loin. Ce sont indubitablement des golphes de la Propontide qui n'ont été séparés de la mer que par les terres marécageuses que les fleuves ont successivement accumulées. Cette observation répétée à Cizique & au lac de Nicée, porte à croire que le fond de la Propontide sera un jour comblé comme ceux du Pont-Euxin & de la Baltique. Grèce.

Mélétias, géographe, dit que Soliman fit bâtir les trois ponts sur lesquels on traverse l'embouchure de Boiouk-Tchek medge.

J'ai vu à *Sélivri*, dit notre voyageur, un spectacle que j'avais inutilement essayé de me procurer pendant les quinze mois que je passai à Constantinople.

« Un Derviche hurleur a été introduit dans » une société de Turcs & de Grecs où je me » trouvais. Sa figure était hideuse de maigreur » & de mélancolie. Il s'est d'abord dépouillé » de ses vêtemens & a déposé par terre son » kalpak, après l'avoir porté à son front ; s'ar- » mant ensuite d'un fouet de petites chaînes » de fer qu'il portait à sa ceinture, il l'a jeté

Grèce.

» plusieurs fois en l'air & l'a reçu avec adresse » dans sa main, à la manière de nos charlatans.

» Au moment où on s'attendait à le voir se » flageller, il s'est mis en équilibre, le ventre » nud, sur le tranchant d'un sabre que deux » autres Derviches tenaient par les extrémités » & il est resté dans cette effrayante position » au moins une minute : il s'est ensuite » appliqué un fer rouge sur la langue, s'est » percé les bras, les paupières & les joues » avec des pointes de fer. Le sang coulait de » toutes parts ; sa barbe & ses vêtemens en » étaient souillés. Provoqué par les applau- » dissemens des spectateurs, & s'encourageant » lui-même à des épreuves plus cruelles, il » ne s'est arrêté que lorsque l'assemblée satis- » faite ou plutôt rebutée de ses excès, l'a sup- » plié d'y mettre un terme. »

Dans l'intérieur des terres près de *Sélivri*, on retrouve çà & là des débris de cette longue muraille, *Macran-Teichos*, élevée par les habitans de Constantinople pour défendre leur ville contre l'irruption des barbares. Elle s'étendait depuis Selymbrie sur la Propontide, jusqu'à Philée sur le Pont-Euxin.

Rekli, l'ancienne Héraclée, autrefois la ville la plus considérable de la Thrace, fondée en l'an 153 de Rome, est comme Sélivri sur les

bords de la Propontide. On y trouve encore des reſtes de l'amphithéâtre & des beaux palais bâtis par Veſpaſien. Grèce.

« Je vis à *Rodoſto*, dit Le Chevalier, une » ſcène qui peut donner une idée du deſpo- » tiſme d'une nation conquérante & du mal- » heur d'une nation conquiſe.

» Deux petits bateaux faiſaient voile pour » s'approcher du rivage ; ils marchaient fort » près l'un de l'autre & ſemblaient jouter de » viteſſe. L'un était conduit par des Turcs, » l'autre par des Grecs. Le beaupré du pre- » mier s'eſt engagé dans les cordages du ſe- » cond : un matelot grec s'eſt empreſſé de le » dégager ; le patron turc furieux s'eſt levé » du fond de ſon bateau, a ſaiſi un aviron & » ne l'a dépoſé qu'après avoir aſſommé le Grec, » qui s'eſt laiſſé tuer ſans oppoſer aucune réſiſ- » tance. »

En ſuivant la côte, on voit avec quelqu'intérêt *Ganos*, *Miriophito*, *Periſtaſis* & *Palio-Patino*. Le voyage par terre de Rodoſto à l'embouchure de l'Helleſpont eſt dangereux & n'offre à l'obſervateur que l'*Hexamilia*.

Le voyageur qui parcourt le canal de l'Helleſpont eſt ſans ceſſe frappé d'une foule d'objets intéreſſans qui s'offrent à ſes yeux. Le canal, ſemblable à un beau fleuve couvert de

Grèce.

vaisseaux; ses eaux coulant majestueusement entre deux chaînes de hautes collines, qui offrent, sans culture, les signes de la fertilité; les nombreux troupeaux paissant sur le penchant des deux rives; les chants des matelots du vaisseau qui fuit, répondant aux chants des bergers, telles sont les riantes images qui viennent charmer le voyageur. Mais que de souvenirs douloureux se retracent à l'esprit, si l'on reporte sa pensée sur l'histoire de ces contrées! De combien de batailles sanglantes, de combien de grandes actions cet Hellespont fut le théâtre! Ici les Lacédémoniens vaincus par les Athéniens: là, les Athéniens vaincus & asservis par les Lacédémoniens; c'est là que les armées de Xerxès & d'Alexandre ont passé: l'Hellespont est rougi du sang des Grecs, des Perses, des Vénitiens, des Musulmans; c'est-là que Léandre périt victime de l'amour!

Ce petit village & les différens forts qu'on voit à la pointe de la Chersonèse, ne sont-ils pas bâtis des débris de la ville d'*Eleus*? Le tombeau de *Protésilas* qui en était voisin & qui subsiste encore, & le promontoire auquel les Turcs ont donné le nom d'*Eles-Bouroun* semblent du moins l'indiquer.

Stetilbar-aleſſi petit fort bâti par le baron de Tott, est à peu de distance du tombeau de Pro-

Grèce.

téſilas. A droite ſur la côte d'Aſie on voit ceux de Patrocle & d'Achile, le Château du ſable, l'embouchure du Simoïs, le tombeau d'Ajax, le bois d'Hector ou l'Ophrinium ; à gauche, ſur celle d'Europe, deux vallons plantés d'arbres & arroſés de pluſieurs ruiſſeaux, la pointe des Barbiers où était autrefois la ville de *Dardanus* que le traité de paix ſigné entre Sylla & Mitridathe Eupator, rendit célebre.

Plus loin eſt *Soultanié-Kaleſſi* château des Dardanelles d'Aſie. La ville qui l'avoiſine eſt peuplée de Juifs qui font un grand commerce & prennent une très-forte commiſſion aux vaiſſeaux qui y relâchent pour être viſités & montrer leurs firmans.

On trouve dans la plaine qui s'étend derrière la ville, un *Teké* ou couvent de derviches entouré de vignes & de jardins délicieux. Le voyageur y trouve l'hoſpitalité la plus affectueuſe.

Le *Rhodius*, le plus conſidérable des torrens qui ſe jettent dant l'Helleſpont, après le Simoïs, traverſe la plaine & baigne les murs de Soutlanié Kaleſſi. Son lit eſt irrégulier & les monceaux de cailloux qu'il charie font à chaque inſtant des brêches à la digue élevée près du château.

Le *Cynoſéma* ou tombeau d'Hécube était, a dit Strabon, en face de l'embouchure du Rhodius ſur la rive oppoſée de l'Helleſpont : Il

Grèce. occupait donc le lieu où se trouve aujourd'hui le château d'Europe *Kelidir-Bahar* (le cadenas de la mer.)

Nagara Bouroun promontoire qui se détache de la côte d'Asie, s'avance dans le canal & semble en fermer l'entrée du côté de la mer de Marmara, est au-dessus de Soutlanié-Kaleſſi. On trouve sur ses rivages quelques ruines d'Abydos. La côte d'Europe au-delà de Kelidir-Bahar forme trois anses contiguës.

Madyto, village peuplé de Grecs & bâti sur les ruines de l'ancienne Madytos, est au fond de la première de ces anses. C'est là que les Athéniens remportèrent sur les Lacédémoniens une grande victoire après laquelle ils érigèrent un trophée sur le tombeau d'Hecube.

Koilia qu'on prononce Kilia, le Koilos des anciens est le nom de la seconde.

La troisième que les Turcs appellent *Ak-Bachi-Liman* (port de la Tête-Blanche) est l'ancien port de Sestos. Les ruines du fort de Zimérie première place dont les Turcs s'emparèrent en passant en Europe en 1356, sous le commandement du Sultan Orcan, sont sur la montagne qui domine cette anse. Les Turcs des bords de l'Hellespont montrent avec orgueil des rochers à une lieue d'Ak-Baschi-Liman qu'ils appellent *Gaziler-Iskeleſſi*, (le port des vainqueurs) & où

ils prétendent que leurs braves aïeux abordèrent. Grèce.

C'eſt entre Seſtos & Abydos que Xerxès jetta le pont ſur lequel il fit paſſer ſon armée.

Un jeune Juif, pour obtenir la main d'une fille de ſa nation, a, dans ces derniers temps, traverſé le canal à la nage, au même endroit ou Léandre le paſſait pour aller voir Héro.

On voit à droite ſur la côte d'Aſie les fleuves Percote & Practius que les Turcs nomment *Bourghas-Sou*, *& Mouſſa Keucou*, à gauche ſur celle d'Europe la fameuſe rivière d'Œgos (*Kara-ova-ſou*) où ſe donna la bataille qui mit fin à la guerre du Péloponèſe.

Les côteaux de Lamſaki, l'ancienne Lampſaque, ſont encore couverts de vignes fertiles comme ils l'étaient quand Themiſtocle les reçut en préſent de Xerxès.

La ſituation de *Gallipoli*, autrefois Callipolis eſt ſi avantageuſe, que tous ceux qui ont entrepris la conquête de la Thrace ont commencé par s'en rendre maîtres. Juſtinien y forma d'immenſes magaſins de vivres & de munitions. C'eſt là que les flottes turques font leurs proviſions de poudre à canon & de biſcuit.

Plus loin eſt l'embouchure du fleuve Pocſus que les Turcs appellent *Beiram Déré*; plus loin encore l'Iſthme qui réunit la Cherſonèſe de

Grèce.

Thrace au continent. Il n'y reste plus de vestiges de *Cardia*, ville autrefois remarquable, située sur le golfe Mélas; *Palio-Patino* a remplacé Pactié, & *Kavac* petit hameau d'où l'on aperçoit distinctement les deux mers, est sur l'emplacement de Lysimachia bâtie autrefois par Lysimaque un des successeurs d'Alexandre.

Quoi qu'en disent quelques historiens, Alexandre allant à la conquête de l'Asie passa de Pactié (Pallio Patino) à Priapus (Cara-Boa.) Cette dernière route le conduisait plus aisément dans ces plaines fameuses où il défit les Perses pour la première fois. Dans cet endroit la largeur du détroit est d'environ quatre lieues & depuis Cara-Boa jusqu'à la presqu'île de Cizique, le rivage de la Propontide est une grève platte & marécageuse. Le *Granique*, l'*Œsopus* & le *Tarsius* y ont leurs embouchures. Celle du Granique qu'on rencontre le premier, & que les Turcs nomment *Outsvola-sou* est obstruée par un marais. L'Œsopus plus considérable que le Granique a deux embouchures, les Turcs l'appellent *Satalli-Déré* du nom du beau vallon qu'il traverse. Le Tarsius le plus petit de ces trois fleuves a son embouchure tout près de la péninsule.

Neuf petites îles rangées en cercle sont en face des embouchures de ces fleuves. Les

rincipales sont *Afessia* & *Arabler*, autrefois Ophiussa & Halone. Grèce.

Plus loin est l'île de *Marmara* l'ancienne Proconèse que les Turcs nomment *Mermer Adassi* (l'île de marbre) : elle a environ vingt lieues de tour, est montueuse & aride. On n'y trouve que quelques malheureux villages grecs & quelques couvens de Caloyers : mais la presqu'île de Cizique est d'une fertilité prodigieuse & pourrait nourrir cent mille habitans.

La mer qui l'entoure est très-poissonneuse, les fruits de ses vergers sont excellens, le gibier peuple ses bois, l'olivier, le mûrier & la vigne couvrent ses campagnes.

Artaki, petite ville bâtie sur les ruines d'Artace, est la plus habitée de la presqu'île ; c'est un mouillage commode contre l'impétuosité des vents du nord.

On voit à une lieue à l'est d'Artaki les ruines de l'ancienne Cizique qui s'étendent jusqu'au pied d'une coline qu'on appelle *Oursо*, branche du mont *Dyndyme*, où les Argonautes élevèrent un temple à Cybèle.

Cizique était au rang des premières villes de l'Asie & se gouvernait par les mêmes loix que Rhodes, Marseille & Carthage. Les deux ponts dont parle Strabon, qui dit qu'autrefois Cizique était une île, n'existent plus. Sur la langue de

terre qui la joint au continent les Turcs ont bâti deux villages, *Tulli* & *Edirngik*.

Grèce.

Les murailles de cette ville, conſtruites en marbre & en granit, ſont encore entières en pluſieurs endroits. Pline & pluſieurs autres écrivains ont célébré la magnificence de ſes monumens, l'habilité de ſon ſculpteur & la beauté de ſes arſenaux & de ſes magaſins d'armes & de vivres. Pline parle d'un écho très-renommé qui répétait ſept fois le même ſon. De tous ces monumens, l'amphithéâtre eſt le ſeul dont on puiſſe reconnaître l'uſage : il eſt ſitué ſur la coline Ourſo, entre les villages de *Camumly* & *Coucoulo*.

Panerma, village bâti ſur les ruines de l'ancienne ville de Panormus & peuplée d'environ 4,000 habitans, eſt entre la preſqu'île de Cizique & le Rhyndaque, fleuve que Tournefort a confondu avec le Granique. Il eſt entouré de mûriers & de vignes, mais au-delà de ce riant payſage, le pays eſt ſtérile.

En remontant le Rhyndaque juſqu'au village d'Iskelé, & en ſe rendant de là au lac d'Abouillonte (*appolloniatis lacus*), on arrive aux portes de l'ancienne capitale de la Bythinie que la trahiſon de Pruſias, le ſupplice de Bajazet, & tant d'autres événemens ont rendu célèbre.

Brouſſe eſt ſituée ſur une éminence au pied du mont Olympe ; elle domine une plaine fertile couverte de mûriers, arroſée de mille ruiſſeaux, & dans laquelle ſe trouvent deux ſources thermales très - abondantes, dont la chaleur eſt au degré de l'eau bouillante. Elle contient 50,000 habitans, tant Turcs que Grecs, Juifs & Arméniens. On y compte cent quarante moſquées ; les deux plus magnifiques ſont celle de Bajazet, ſurnommée le tonnerre, *Ildirim Dgiami* & celle de Murat Ier. *Mouradia Dgiami.* Celle d'Orcan le victorieux, eſt un ancien monaſtère grec, à l'entrée duquel on montre un énorme tambour. Les Muſulmans croyent que cet empereur revient tous les vendredis dans ſa moſquée pour y réciter ſon chapelet & battre le tambour. Grèce.

Contre l'opinion des écrivains chrétiens, qui diſent que Tamerlan & Bajazet ſe livrèrent bataille ſur les bords de l'Euphrate, les Turcs ſoutiennent, qu'immédiatement après l'avoir gagnée, Tamerlan entra dans Pruſe, Métropole de Bythinie. Pendant ſon ſéjour à Brouſſe, notre voyageur a découvert une fontaine, que les Turcs appellent *fontaine des Perſans*, *Adgianiler-Tcheſmé*, & autour de laquelle on trouve ſans ceſſe des armes rouillées & des oſſemens d'hommes & de chevaux. On ſait

Grèce.

qu'il périt quatre cent mille hommes dans cette bataille, & que Tamerlan fit enfermer Bajazet dans une cage de fer où il le condamna à passer sa vie.

Pour monter sur l'Olympe on traverse pendant quatre heures, une forêt de châtaigniers & de noyers extraordinairement gros; on trouve ensuite un petit lac sur les limites de la végétation & du désert. Du sommet de cette montagne célèbre, élevée au-dessus de celles de Phrygie, on aperçoit au loin Constantinople & les îles des Princes; au pied du mont, le lac d'Abouillonte & le fleuve Ufer, qui se dirige vers la mer, en traversant des campagnes fertiles & bien cultivées; le contour de la Propontide & de la presqu'île de Cizique, & une partie du lac de Nicée. Souvent des nuages interposés dérobent la vue de la terre; & c'est sans doute à la sensation délicieuse qu'on éprouve alors, que nous devons les idées mithologiques des poètes anciens.

Vis-à-vis l'embouchure du Rhyndaque est l'île de *Kalo-Limno*; l'ancienne Besbicus que Pline croit avoir été autrefois unie au continent, comme la Sicile, l'île de Chypre & l'Eubée. On arrive ensuite à *Ghio* ou *Ghemlek*, après avoir passé par *Moudania*, village bâti sur les ruines de l'ancienne Apamée.

Ghio eſt ſitué au fond du golfe de Mouda- Grèce.
nia, à la place de *Cius*, détruite par Philippe, père de Perſée. La chaine du mont Arganton, à domine au nord ; c'eſt ſur ce mont qu'Hylas, fut enlevé par les nymphes. On célébrait à Cius une fête dans laquelle des bacchantes parcouraient les montagnes voiſines, en appelant Hylas à grands cris. Les Romains accordèrent la liberté aux habitans de Cius, en récompenſe de leur conduite amicale. Ghio fait un commerce conſidérable en blé, en fruits et en ſoie.

Le lac Nicée eſt l'ancien lac Aſcanius : il a quinze à 18 milles de longueur ſur quatre ou cinq de largeur. La ville de Nicée eſt ſituée à ſon extrémité orientale. Elle fut fondée par Antigone, & fut long-temps la capitale de la Bythinie. Auguſte qui donna ce titre à la ville de Nicomédie, occaſionna une haine irréconciliable entre les deux villes.

Pline ſacrifia des ſommes immenſes pour la conſtruction du théâtre de Nicée. Il eût auſſi le projet d'établir un canal entre le lac Aſcanius & le golphe de Nicomédie.

Catule ſe fixa quelque temps à Nicée, célèbre alors par ſes écoles de philoſophie.

Cette ville devint le ſiége d'un archevêque, après que Conſtantin eut embraſſé la religion

Grèce.

catholique, on y tint un concile fameux; c'eſt auſſi dans cette ville que le ſucceſſeur de Jovien fut proclamé.

Succeſſivement ſaccagée par les Goths & les Turcs, Bajazet & Tamerlan, elle était au 13e. ſiècle la rivale de Conſtantinople; ce n'eſt plus aujourd'hui qu'un miſérable village, mal ſain & parſemé de ruines. On voit çà & là des autels, des ſtatues, des colonnes & des inſcriptions enchâſſés pêle-mêle dans les murs avec les matériaux les plus vils.

A une heure & demie de la porte *Iſtamboul-Kapouſſi* (porte de Conſtantinople), on voit au milieu de la campagne, le tombeau de Caius Siliſcus, fils du médecin Aſclépiade, que Pline met au nombre des grands hommes, qui ont illuſtré la Bythinie. C'eſt une pyramide triangulaire de marbre portée ſur un ſoubaſſement d'ordre compoſite; les Turcs l'appellent *Besh Tash* (les cinq pierres), parce qu'il était originairement compoſé de cinq aſſiſes, dont la première a été renverſée.

Les habitans de *Taouchandji*, village ſur le mont Arganton, ſont chargés d'aller au ſommet de l'Olympe, obſerver le moment où la lune du Ramazan paraît ſur l'horizon, & de courir à Conſtantinople en porter la nouvelle.

Le

Le golfe de Nicée, *Cianus Sinus*, est séparé de celui de Nicomédie *Astacenus Sinus*, par le mont Arganton. La ville de Nicomédie est au fond de ce dernier. Grèce.

Nicomède, fils de Prusias, fonda cette ville qui fut très-florissante sous les empereurs Romains. On y voyait un superbe théâtre & un cirque : ses murailles étaient, disent les écrivains du bas empire, plus solides que celles de Babylone. Auguste la protégea, Trajan la décora de plusieurs monumens, & Dioclétien la rendit la rivale de Rome. On y retrouve les ruines d'un palais bâti par cet empereur.

Les bords du golfe de Nicomédie sont pittoresques & escarpés, mais la culture est négligée dans l'intérieur.

Le village de *Gébissé* est l'ancienne Lybissa où les cendres d'Annibal reposent. Elles sont sans doute renfermées sous le monticule qu'on aperçoit à quelque distance du village au nord.

Les îles des princes que Pline appelle *Proponides*, sont au nombre de quatre & forment un admirable point de vue, pour le sérail & les habitans de Péra. Les deux premiers *Proté* & *Antigonia* sont stériles, celles de *Prinkipo* & *Kalké*, sont placées très-avantageusemnt, jouis-

Grecs.

sent d'une excellente température & renferment plusieurs monastères grecs.

Celle de Kalké tire son nom d'une mine de cuivre dont le métal est très-renommé ; peut-être y trouverait-on la mine d'or dont parle Aristote !

Grèce.

CHAPITRE II.

Le Bosphore. — Fondoukli. — Beshik-Tash. — Kourou-Tcheſmé. — Arnaout Keu. — Balta-Liman. — Boiouk déré. — Côte du Bosphore juſqu'au Cyanées d'Europe. — Rive aſiatique du Bosphore. — Temple de Jupiter Urius. — Montagne du Géant. — Chriſopolis. — Chalcédoine.

Le Bosphore de Thrace ſépare l'Europe de l'Aſie & réunit la mer Noire à la Propontide, comme l'Helleſpont réunit la Propontide à la mer Egée. C'eſt le plus beau détroit du globe, tant par la beauté de ſes rives & la ſûreté de ſes mouillages, que par ſes ſites pittoreſques. Il ſerpente entre deux chaînes de montagnes, dont les ſommets ſont couverts d'arbres, la pente entrecoupée de jardins & le pied couvert de villages agréables & nombreux. On y voit des vaiſſeaux de toutes les nations & de toutes les formes, le poiſſon y abonde, les dauphins ſe jouent ſur la ſurface de ſes eaux, les alcyons & d'autres oiſeaux aquatiques volent par bandes & en longues files d'une mer à l'autre. C'eſt en un mot un tableau vivant & animé qui ſe

Grèce.

renouvelle à chaque instant, sans jamais se répéter.

En plaçant l'origine du Bosphore aux îles Cyanées & l'extrémité au promontoire de Chalcédoine, il a environ sept lieues de longueur; sa largeur varie à chaque instant; ses sinuosités sont brusques & anguleuses; ses rives d'espace en espace, rompent l'impétuosité de son cours, & le rendent plus tranquille & plus navigable. En sortant du Pont-Euxin il se dirige du nord-est au sud-oueſt, jusqu'au golphe de Boïouk Déré, *Bathyoclpos;* de là il coule quelques milles vers l'est, se détourne ensuite vers le couchant pour arriver au promontoire *Kiſlan-Bouroum* (*Hermæum*): enfin reprenant encore une fois la direction nord-est, il parvint à Constantinople, d'où en suivant la ligne nord & sud, il entre dans la Propontide. Les sept coudes qu'il forme produisent autant de courants, dont les directions sont particulières; le premier se dirige de la mer Noire vers la terre d'Europe, à l'endroit que les anciens appellaient *petra dicæra* (pierre juste) & que les Turcs appellent *Kirſhé Bouroun*; le second se porte vers l'Asie, à l'endroit appellé *Kanlidge-Bouroun* (Glarium pr); le troisième au promontoire *Kislar-Bouroun* (Hermœum); le quatrième au promontoire de *Vanié-keu*

(Moletrinum); le cinquième à *Effendi Bouroun* (Eſtias), d'où il eſt repouſſé en partie vers la côte d'Aſie, en partie ſur celle d'Europe vers Saliba-ſari; le ſixième au promontoire de Scutari, *Bos* ou *Damalis*; le ſeptième enfin ſe jette ſur la pointe du ſérail. Ces ſept courans ſont ſi rapides que ſouvent les vaiſſeaux pouſſés par les vents les plus favorables ont de la peine à les ſurmonter. Grèce.

Les eaux pouſſées d'un promontoire à l'autre, acquièrent une rapidité & une force ſuffiſante pour repouſſer même en ſens oppoſé, celles qu'elles trouvent ſur leur paſſage & qui n'ont pas été ſoumiſe à la même impulſion. On peut vérifier cette expérience toutes les fois que de grandes pluies impriment une couleur particulière aux eaux des fleuves qui s'y verſent. Nul doute que ſans la rapidité des courans, le port de Conſtantinople n'eût été depuis long-temps comblé par les ſables que les fleuves y apportent ſans ceſſe, & la prodigieuſe quantité de matières qu'on y jette depuis tant de ſiècles.

Au temps de Mahomet IV, Huſſein pacha, le plus riche des Turcs, recevait ſouvent le ſultan dans ſa maiſon appellée *Fondoukli*, près du faubourg de Péra, à la vue du palais impérial. On y avait bâti pluſieurs chambres avancées ſur le Boſphore, & de ſes fenêtres le ſultan prenait le divertiſſement de la pêche;

Grèce.

le poiſſon qu'il prenait était envoyé en ſigne de faveur à ſes courtiſans. Une bourſe était la récompenſe du ſimple chambellan qui apportait ce poiſſon ; mais celui à qui le préſent était adreſſé, ne pouvait donner moins de cinq bourſes, ſi le meſſager était *tchouadar* ou maître de la garde robe.

Le village qui tire ſon nom de la maiſon d'Huſſein pacha, occupe l'emplacement de l'antique Aianteion, où les Mégariens adoraient le fils de Télamon.

Les Biſantins honoraient d'un culte particulier Ptolomée, qui leur avait cédé en Aſie un terrain fertile en blé & qui leur avait fournis des armes & de l'argent dans un preſſant beſoin ; ils lui avaient élevé près de-là un temple, au-deſſus duquel on voyait le tombeau que Chalcis éleva en l'honneur d'un dauphin. Ce Chalcis était un berger qui jouait de la lyre avec une telle perfection, qu'un dauphin attiré par l'harmonie de ſes ſons, ne manquait jamais d'approcher du rivage & d'élever la tête au-deſſus des eaux pour l'entendre. Charandas, ennemi de Chalcis, ou jaloux de ſon talént, tendit des embûches au dauphin & le tua. Chalcis lui érigea une magnifique ſépulture à laquelle il donna le nom du poiſſon chéri & celui du meurtrier.

Au fond de la petite anſe voiſine, on voit

la pierre *thermaſtès* : les Turcs en ont conſervé le ſouvenir dans le nom qu'ils donnent au village voiſin, *Bechik-Taſh* (la pierre de Bechik). Le mouillage ſuivant s'appelait *Pentecontoricos*, à cauſe des galères à cinquante rames que Taurus y avait conduites en s'échappant de la Scythie pour aller en Crète déshonorer la fille de Minos. Grèce.

Dolma Baktché (Kiosk des Melons), réſidence favorite de Sélime III, eſt au-delà de Fondoukli. Ses conſtructions bizares & ſes groupes d'arbres en font un des plus délicieux aſpects du Boſphore.

Le palais occupe l'emplacement du port où Jaſon aborda lorſqu'il allait chercher la toiſon d'or à Colchos. *Bechik-Tash*, petit village voiſin du Kiosk, eſt l'ancien port des Rhodiens. Les Turcs y conſervent les cendres de *Hadji Bektash*, fondateur de ces moines armés, qui pendant pluſieurs ſiècles ont fait trembler l'Europe & l'Aſie.

Un petit nombre de captifs ſaiſis pour le compte de ſultan Amurat I. au paſſage de l'Helleſpont, fut l'origine du corps des Janiſſaires. Lorſqu'Amurat en trouva le nombre aſſez grand pour les réunir en corps, il les envoya à Bektaſh en le priant de leur donner une bannière & un nom. Celui-ci déchira un pan de ſa manche & le

Grèce.

plaçant sur la tête d'un d'entr'eux il dit: » que » ton nom soit *Janissaire*, que leur contenance » soit noble & fière, leur épée tranchante & » toujours prête à frapper la tête de leurs enne- » mis. »

Tefterdar Bouroun ou le promontoire de Tefterdar, que les anciens appelaient *Clidion*, est à quatre cents pas de Bechik-Tash, un peu au-dessus d'Orta. Il y avait sur ce promontoire un temple dédié au vieillard Marin.

Le village de *Kourou Tcheſmé*, où sont les maisons de campagne des évêques & princes grecs, est au delà du promontoire de Tefterdar; ces maisons qui n'ont aucune apparence au dehors, sont magnifiquement décorées au dedans, & toutes les fois que le Bostangi bachi fait sa tournée sur le canal, les Grecs, les Juifs & les Arméniens ferment leurs fenêtres avec soin pour que cet officier n'aperçoive chez eux aucune trace de leur magnificence. Les maisons des Turcs sont peintes de couleurs sombres & aisées à distinguer.

La loi somptuaire qui défend aux Grecs, aux Arméniens & aux Juifs de peindre leurs maisons comme les Turcs, leur défend aussi de paraître en public avec de riches vêtemens; mais ils se dédommagent de cette sujétion par le luxe qu'ils déploient dans leur maison du canal où

s étalent toute la magnificence & tout le luxe oriental. Grèce.

Près d'*Akendi-Bouroun* (promontoire Akendi), l'ancien promontoire Eſtias, on trouve le village d'*Arkaout-Keu*. On appelle *courant du diable* (*Cheiton-Akendiſſi*), le courant que les eaux du Boſphore forment à cet endroit. Denis de Byſance dit que les écreviſſes de mer ne pouvant le ſurmonter, ſe rendaient par terre juſqu'à ſon origine, & qu'à force de marcher à travers les rochers, elles y avaient creuſé leur route. Élien confirme ce fait.

Sur le promontoire de Kiſlar, *Kiſlar Bouroun*, l'ancien promontoire Hermée, du haut duquel Darius contemplait le paſſage de ſa nombreuſe armée, & où les Goths & les croiſés ont paſſé d'Europe en Aſie, on voit le château neuf d'Europe *Roumeli-Hiſſar*. Au-delà eſt un rocher de couleur blanchâtre qui a la forme d'un aigle qui déploie ſes ailes. On l'appelle *Phydalie* du nom de la fille de Barbyſsès, qui, redoutant la fureur de ſon pére, ſe précipita dans le Boſphore & que Neptune métamorphoſa en rocher.

Le golfe de *Phydalie* & le port des femmes tirent leur nom d'une autre origine, ſuivant Etienne de Byſance. Il dit, que Strœbo, frère de Byſas, ayant attaqué Byſance dans un mo-

BIBLIOTHÈQUE DU PRINCE ROLAND BONAPARTE
DOUBLE

Grèce.

ment où tous les hommes étaient absens, une héroïne nommée *Phydalie* se mit à la tête des femmes & poursuivit l'ennemi jusqu'à ce golfe auquel elle donna son nom.

Les noms de *Batta Liman* (port de la hache) & de *Kiſlar-Bouroun* (promontoire des femmes) que les Turcs ont donnés à ces lieux, semblent avoir conservé une idée de cet événement.

Denis de Byſance a appellé *Kimaros* le fleuve qui se jette dans le golfe. Il y avait autrefois un bois de cyprès, un temple d'Hécate sur l'éminence qui domine l'embouchure de ce fleuve, au pied de laquelle les flots se briſent avec impétuosité.

On voit encore des fondemens d'édifices antiques sur toute la côte qui s'étend entre Batta-Liman & le golfe de Sténia ; *Leoſténion*. Près de ce golphe était la pointe de terre nommée *Camaradès* à cause des arbouſiers qui y croiſſaient. C'est près delà que les Byſantins livrèrent cette fameuse bataille dans laquelle ils vainquirent Démétrius, général de Philippe.

Les Grecs ont donné le nom de *Térapia* au golfe suivant, au lieu de celui de *Pharmacias* qu'il avait auparavant, parce que, suivant la fable, Médée y avait déposé ses poisons. Il porte encore ce nom.

Près de Térapia est une éminence que les

urcs appellent *Keres-Bouroun*, les Grecs *Dia-* Grèce.
ra, nom analogue à *ta clita* (les clefs.) Delà découvre le Pont-Euxin.

La forme d'une pomme de pin que les rochers qui terminent la pointe de Dialitra avaient autrefois, leur a fait donner le nom de *Petra dicœa* (la pierre juſte.) Voici l'origine de ce nom.

Deux pêcheurs dépoſèrent leur tréſor commun dans le creux de ce rocher & ſe jurèrent de n'y point toucher l'un ſans l'autre. Un des deux vint ſeul, en cachette, pour enlever le tréſor; la pierre lui réſiſta & s'oppoſa à ſa perfidie ce qui lui a fait donner le nom de *Pierre juſte*.

Les ruines du monaſtère de ſainte Euphémie & un Aiaſma qui porte encore le nom de cette ſainte, ſont au-delà de Keres Bouroun. Vient enſuite le golphe de *Boiouk-Déré* autrefois *Bathykolpos*. On a donné le nom de *Kulos-Agros* au vallon qui eſt au fond de ce golfe, à cauſe de ſa fertilité & de la beauté de ſes colines. C'eſt la promenade des francs qui habitent le village, & le lieu où les négocians étrangers viennent dans la belle ſaiſon étaler leur luxe & leur magnificence.

Au fond du golfe que les anciens appelaient *Selectrinum* eſt un village que les Grecs appellent *Selectrina* & les Turcs *Sarikeu*. Le promon-

Grèce.

toire *Simas*, aujourd'hui *Mezar-Bouroun*, sur le sommet duquel on avait dédié un autel à Vénus Meretrix terminait ce golfe. On y voyait autrefois un temple en face de celui de Jupiter Urius sur la côte d'Asie. On y voit aujourd'hui une baterie formidable.

Plus loin est le château d'Europe où est la baterie construite par Touffaint & augmentée par Monnier en 1794. Les ruines de la forteresse des Génois sont près de là. Le fleuve qui coule au delà, portait autrefois le nom de *Chrysorhoas* à cause du sable d'or qu'il roulait.

Sur les sommets voisins était la tour *Timès* qui indiquait l'entrée du Bosphore, de là on découvre le Bosphore, la mer Noire, celle de Marmara & Constantinople.

Le port de Boïouk Liman est l'ancien port des Ephésiens; depuis l'embouchure du fleuve Chrysorhoas jusqu'au fort de *Karipché* où était le port des Lycéens, le canal est bordé de rochers escarpés dont la chaine n'est interrompue que par le golfe de Boiouk Liman, dont la baterie fut construite par les ingénieurs Lafite & Monnier.

Le fort de Karipèché fut construit par le Baron de Tott en 1773.

Un Grec construisit en 1769 le château de Fanaraki qui défend le fanal d'Europe, *Roumeli-Fénei* sur l'ancien promontoire Panium.

Grèce.

Au pied de ce fanal on trouve les pierres Cyanées où l'on voit la prétendue colonne de Pompée qui n'est qu'un autel érigé en l'honneur d'Auguste, où l'on trouve cette inscription.

CÆSARI AUGUSTO.

E. CL. ANNIDIUS.

L. F. CLA.

FRONTO.

Le promontoire d'Asie qui correspond à celui de Panium est le fameux promontoire de l'ancre, *Ancyreum*, où, suivant les ordres de l'oracle les Argonautes prirent une ancre de pierre. Les Grecs donnent le nom d'*Aios-Sideros* au golfe voisin, pour indiquer que les premiers chrétiens altérèrent la pureté de leur culte par le mélange de la fable de Jason.

Un fort semblable à celui de la côte d'Europe défend le phare d'Asie situé sur le promontoire Ancyreum.

Au pied de ce promontoire sont les Cyanées d'Asie parmi lesquelles Denis de Byzance en distinguait une qu'il appellait la *tour de Medée*.

En face du port des Ephésiens était le promontoire *Coracian*, ainsi nommé à cause des corbeaux dont il est toujours couvert. On l'ap-

Grèce.

pelle aujourd'hui Fil-Bouroun ; il eſt voiſin du fort *Porias-Liman* conſtruit par Tott.

On a cru que le golfe *Pantichium*, aujourd'hui Ketcheli-Liman, tirait ſon nom de la maiſon de plaiſance de Béliſaire, mais c'eſt une erreur. Cette maiſon était ſituée ſur la route de Chalcédoine à Nicomédie.

Au retour de Colchos les Argonautes élevèrent des autels & firent à l'entrée du Pont-Euxin, des ſacrifices à Jupiter pour obtenir des vents favorables. Les vents Etéſiens les retenaient à la cour de Phinée & ſouffiaient lorſque le ſoleil était à la fin du Cancer juſqu'à ce qu'il fut parvenu au milieu du ſigne de la Vierge. On obſerve encore le même phénomène aujourd'hui.

Prixus bâtit l'Ieron ou temple de Jupiter dont les Chalcédoniens & les Byſantins ſe diſputèrent long-temps la poſſeſſion. Le château d'Aſie, *Anadoli-Kavak* a été bâti ſur l'emplacement ou dans le voiſinage de ce temple fameux.

Au pied de la batterie du *Kavak*, d'Aſie on voit ſous les eaux les débris de la digue à laquelle on attachait la chaîne qui fermait le Boſphore & dont l'extrémité aboutiſſait au château d'Europe. Cette digue formait l'enceinte d'un excellent port où les vaiſſeaux ſe trou-

vaient à l'abri des courans & des vents du nord. On le nommait le *Port du Temple.* Grèce.

Magiar-Bouroun ou le promontoire Argyronium vient après le port du temple. On y voit la batterie d'Youcha. Justinien bâtit avec les débris du temple de Jupiter Urius, l'église de S. Pantaléon dont on voit encore les ruines sur les rochers qui dominent cette batterie.

La montagne du Géant, la plus haute de toutes celles qui s'élèvent sur les rives du Bosphore est près de là. Les Turcs montrent sur le sommet de cette montagne un tombeau d'une grandeur extraordinaire qui contient disent-ils les cendres du géant : c'est celui d'Amicus, vaincu par Pollux & que Valérius Flaccus appelle le géant.

Au de-là du promontoire de Selvi, *Selvi-Bouroun* est le village de *Beikos.* Soliman y avait bâtit un Kiosk élégant qui est maintenant en ruines, mais dont on admire encore les jardins *Soultanié-Baktcheſi.*

Le promontoire Glarium *Kandligé-Bouroun* au-delà duquel on trouve le Château-Neuf d'Asie *Anadoli-Hiſſar* termine le golphe Cangion.

Après cette forteresse on trouve deux fleuves dont le premier est appellé *Preié* par les Grecs & *Jok-ſou* par les Turcs. C'est le plus considé-

Grèce.

rable de ceux qui se jettent dans le Bosphore ; on y trouve le *Lelindgia* poisson très-abondant dans le lac Ascanius. Le second fleuve s'appelle *Kutchuk-sou* (la petite eau) : un de plus magnifiques Kiosks du Grand-Seigneur est situé entre les rives de ces deux fleuves.

Le rivage du Bosphore depuis le château d'Asie jusqu'à Scutari offre, presque sans interruption, une suite de villages agréables parmi lesquels on remarque *Istaveros* où le dernier empereur Abdul-Hamid a fait bâtir une fort belle mosquée.

Les écrivains anciens ne s'accordent pas sur l'origine du nom de *Chrisopolis*, aujourd'hui Scutari. Denis de Byzance dit que les Perses l'avaient ainsi nommée, parce qu'ils y rassemblaient les tributs des villes qui leur étaient soumises ; d'autres font venir son nom du tombeau que Chryses, fils d'Agamemnon & de Chryséide, avait en cette ville. Les Athéniens, au rapport de Xénophon, la fortifièrent & s'y établirent avec trente vaisseaux pour mettre à contribution tous les navigateurs qui passaient le Bosphore.

C'est sur les hauteurs de cette ville que Constantin remporta sur Licinius cette victoire décisive qui mit les membres épars de l'empire romain sous l'autorité d'un seul monarque.

La

Grèce.

La petite ville de *Scutari* eſt ſur l'emplacement de Chriſopolis. On y voit de belle moſquées; les maiſons y ſont bien bâties: elle eſt entourée de cimetières où les Turcs ſe font enterrer de préférence, parce qu'ils regardent l'Aſie comme la véritable patrie des Mahométans.

Le promontoire de Scutari s'apellait autrefois *Bos*, parce qu'on y voyait une colonne de marbre blanc ſur laquelle était la ſtatue de Bos, femme de Charès, général des Athéniens.

Au-delà de ce promontoire, était la fontaine Hermagora, le temple du héros Euroſtès, celui de Vénus & enfin la ville de Chalcédoine, ſur le fleuve qui lui a donné ſon nom; cette ville a été célèbre par ſon antiquité, par les grands hommes qu'elle a produits, par ſes différentes fortunes, ſes monumens & ſon fameux temple d'Apollon, dont les oracles ne le cédaient qu'à ceux de Delphes.

Les Mégariens qui la fondèrent furent longtemps l'objet de la dériſion de leurs voiſins, qui les appelaient aveugles, nom qu'ils méritaient s'il a dépendu d'eux de choiſir le promontoire de Byſance pour établir leur colonie.

La fontaine Hermagora coule dans le vallon voiſin du Kiosk d'Amurat *Kavak-Seraï*. Le fleuve Chalcédon a perdu ſon nom.

Grèce.

Les Perſes ravagèrent pluſieurs fois la ville de Chalcédoine; Valens la dépouilla de ſes murs; les Goths la détruiſirent; Cornélius Avitus la rétablit; les Sarrazins la renverſèrent encore. Ce n'eſt plus qu'un miſérable village *Kadi-Keu*.

L'égliſe de Sainte Euphémie où ſe tint le concile général n'exiſte plus; mais on montre encore la petite chapelle qui porte le nom de cette ſainte.

C'eſt à Chalcédoine que l'éloquent & courageux Chryſoſtôme, pour avoir déclamé contre les vices des femmes & contre le culte qu'on rendait à la ſtatue d'Eudoxie, fut condamné à l'exil.

Le golphe de *Mounde-Bouroun*, eſt l'ancien port d'Eutrope. On y trouve des fragmens de murailles antiques. C'eſt là que Phocas fit périr Maurice & ſes quatre fils.

Le Fanal d'Aſie, *Fenerbaktecheſi*, eſt ſur l'ancien promontoire Hereum. Juſtinien y avait bâti un palais & des bains. On voit encore les ruines de cette grande citerne enveloppée dans la proſcription générale d'Héraclius contre toutes les fabriques de ce genre, à cauſe que le ſavant Etienne lui avait prédit qu'il périrait dans l'eau.

Grèce.

CHAPITRE III.

CONSTANTINOPLE ANCIENNE.

Ses regions ou quartiers au tems des Romains.--- Ses portes anciennes & modernes. --- La porte dorée.--Ses murailles & tours.---Ses citernes. --L'aqueduc de Valens.--Sainte-Sophie.--Les Saints-Apôtres. --- Saint-Jean Studius.---Le Phare de Byſance. -- L'arſénal Mangana. --- L'hypodrome. --- Le Forum Auguſteum. Colonnes de Théodoſe, de Juſtinien. --- Le palais impérial.--Le Sénat.--Les Thermes d'Arcadius. --- La ſtatue & la colonne de Théodora. --- Le palais de Conſtantin. --- Les fleuves Cydaris & Barbyſſès. --- L'ancien port de Théodoſe. --- Celui de Julien. --- Le quartier Condoſcalé. ---Le faubourg Sika aujourd'hui Galata.---L'hebdomon. --- La colonne virginale. --- Celle de Prophyre. -- Les colonnes triomphales de Théodoſe & d'Arcadius. -- Celle de Marcian. --- Siège de Conſtantinople par les Turcs.

LES Romains diviſèrent Conſtantinople en quatorze régions. Dans la première, on admirait le palais de Placida, fille de Théodoſe,

Grèce.

les Thermes d'Arcadius & la colonne de Théodora.

La seconde comprenait l'enceinte du sérail & occupait l'espace des cuisines & des bains. On y voyait un théâtre, un amphithéâtre, Ste. Sophie, le Phare de Byfance, l'arsenal, les thermes de Zeuxippe, le sénat, l'hospice de Samson & la colonne d'Eudoxie.

L'hipodrome, le palais de Pulcherie, le port Apulien & le portique Sigma étaient dans la troisième région, qui s'étendait sur la seconde colline.

La colonne d'airain de Justinien, une des colonnes de Théodose, le Stade, le portique de Phanion, la colonne milliaire d'or, & le monument de la victoire navale étaient dans la quatrième, sur l'éminence voisine de Sainte Sophie.

La cinquième contenait les thermes d'Honorius, la citerne de Théodose, un des forum de cet empereur, le Prytanée, les thermes d'Eudoxie, le Stratéghion & le fameux obélisque apporté de Thèbes à Constantinople.

Dans la sixième, où l'on voit aujourd'hui la colonne brûlée & la mosquée d'Ali Pacha, on voyait la colonne de Constantin, l'église de Ste. Anastasie & les thermes Caroiens.

Le sommet de la troisième colline formait la

septième région. On y voyait le *Lampterum*, aujourd'hui les Bézétins, le Tétrapilon, la haute pyramide ornée de bas-reliefs qui indiquaient les vents, le principal forum de Théodose où était sa colonne triomphale. Grèce.

La huitième région ne touchait pas à la mer. On y voyait un vaste portique qui s'étendait depuis la colonne de porphyre, aujourd'hui la colonne brûlée, jusqu'à celle de Théodose, la Basilique de cet empereur & le Capitole.

Le port, les magasins de Théodose & un troisième forum de son nom étaient dans la neuvième, qui embrassait l'espace compris entre l'aqueduc la Solimanie & les jardins *Vlanga Bostan*.

Le vallon que traverse l'aqueduc faisait la dixième, qui contenait les thermes de Constantin, le grand Nymphie & l'aqueduc de Valens, qui porte encore les eaux de la troisième à la quatrième colline.

La quatrième colline & son côté septentrional formait la onzième région. On y voyait le palais Faccilien, la citerne d'Arcadius & celle de Modeste. On y admirait l'église des Saints Apôtres & la colonne virginale, sur laquelle était cette statue de Vénus qui avait le don singulier de faire distinguer les filles sages de celles qui avaient cessé de l'être.

Grèce.

La douxième région occupait la septième colline & renfermait la porte dorée, les portiques de la Troade & la citerne d'Arcadius.

La treizième était sur la rive opposée, où sont aujourd'hui les faubourgs de Péra & de Galata. On y voyait le forum d'Honorius, un théâtre & des Naumachies.

La sixième colline formait la quatorzième région, qu'une enceinte séparait du reste de la ville. Elle contenait un théâtre, des bains & un palais dont les ruines subsistent encore & qu'on appelle *Tekir-Seraï*, palais du Rouget.

On comptait autrefois quarante-trois portes à Constantinople. Plusieurs ont été détruites ou bouchées; celles qui restent ont un nom équivalent à celui qu'elles avaient.

La porte & la tour d'Eugène n'existent plus. Elles étaient à la pointe du sérail.

Les Grecs appellent *Oraïa* & les Turcs *Tchifout-Kapou* (porte des vilains), la porte *Nevria* (porte navale) peu éloignée de l'endroit où est aujourd'hui la douane.

La porte des bateaux, *Ton-Kurabion*, porte aujourd'hui le nom de *Ghemi-Iskelé* (port aux fruits), ou *Zindan-Kapoussi*.

La porte des farines, *Farinaria*, est bouchée; les Turcs l'appellent *Oun-Kapaneu-Kapoussi*, la porte bouchée des farines.

La sixième est la porte des vitriers, *Djubali-Kapoussi.* Grec.

La huitième est encore connue sous le nom d'*Aia-Kapoussi* (porte sainte).

La neuvième, *Petri-Kapoussi*, est dans le quartier de *Regio Petrii*, où Notarus combattit si vaillament contre les Turcs dans le dernier siége de Constantinople.

La douzième était la porte impériale. C'est celle que les Turcs appellent *Balat.*

La douzième était la porte Cynegon. Les Turcs lui donnent le nom *Haivan-hissari-kapou*, la porte du château des bêtes féroces.

Celle appellée *Xilopona* est encore dans le quartier des Blakernes près de l'ancien hôpital.

Egri-Kapi a pris la place & le nom de *Charsias.*

Celle d'Andrinople, *Edrene kapoussi*, portait autrefois le nom de Poliandrion.

Celle de Saint-Romain où le dernier des Paléologues périt les armes à la main, s'appelle aujourd'hui *Top kapoussi.* (Porte du canon).

L'ancienne porte *Melandisia* a pris le nom de *Merlané-ieni.*

Les portes de Quintus & d'Attale, sont remplacées par *Selivri kapoussi* & *Kapaneu kapoussi.*

La porte dorée est dans le château des sept tours; nous y reviendrons.

Grèce.

Les Turcs appellent *Narleu-kapou*, porte des grenades celle qui ſuit le château des ſept tours, parce que c'eſt-là que les bateaux chargés de ces fruits abordent.

Pſamatia-kapouſſi, la porte de ſable eſt ſituée dans un angle où les courans entaſſent une grande quantité de ſable.

L'ancienne porte Saint-Emilien a pris le nom de *Dauod pacha*.

Près du quartier des Arméniens, on trouve la porte neuve *Ieni kapouſſi*.

L'ancienne porte Condoſcalia a pris le nom de *Koum kapouſſi*.

Les Turcs donnent à la ſuivante le nom de *Tchatladi kapou*.

Le mur qui environne le ſérail & va ſe terminer à *Iali kiosk*, commence à la porte *Akhour kapouſſi*.

Depuis le château des ſept tours juſqu'à la pointe du ſérail, les murs ſont fortifiés par d'énormes blocs de pierre qui forment une digue deſtinée à rompre l'impétuoſité des vagues.

Maître de la Bythinie, de la Phrygie & de la Bulgarie, Bajazet jetta les yeux ſur Conſtantinople, & forca Paléologue à lui livrer ſon fils avec cent grecs des plus illuſtres maiſons pour le ſuivre à la guerre. Paléologue oubliait ſa honte au ſein

de la débauche, mais l'insolence de Bajazet lui fit songer à fortifier sa capitale pour y trouver un asile contre les entreprises du Sultan : il démolit les plus belles églises fondées par ses prédécesseurs, & bâtit de leurs débris les tours voisines de la porte dorée. Grèce.

« Introduit dans le château des sept tours à » la recommandation d'Osman Bey, je pus, » dit le Chevalier, observer facilement ce qu'il » contient de remarquable.

» Entre deux grosses tours bâties en mar» bre s'élève un arc de triomphe, orné de pi» lastres corinthiens d'un style assez médiocre.

» Ce monument fut élevé à l'occasion de la » victoire de Théodose sur le rebelle Maxime. » On lui donna ensuite le nom de porte dorée, » soit à cause de la richesse de sa décoration, » soit parce que les Empereurs faisaient, par » là, leur entrée triomphante à Constantinople. » Un tremblement de terre renversa la statue » de Théodose sous l'empereur Léon l'Isau» rien ; celle de la Victoire éprouva le même » accident sous Michel, fils de Théophile. On » y admirait encore les travaux d'Hercule, le » supplice de Promethée, & beaucoup d'autres » sujets fabuleux qui n'existent plus. »

Vis-à-vis la porte dorée, Justinien avait bâti une église à la vierge, & une autre du

Grèce.

côté des Blakernes. On en distingue encore les ruines : la fontaine sacrée *Balouki* est encore l'objet de la vénération des Grecs.

Les murs de Constantinople entre le château des sept tours & le port, furent bâtis par Théodose; ils sont bien conservés malgré les tremblemens de terre, & les siéges nombreux qu'ils ont essuyés. Ceux qui dominent sur la Propontide & le port ont été reparés par les Turcs & portent l'empreinte de leur architecture.

Le peuple de Constantinople éprouvant quelquefois le manque d'eau parce que les sources se tarissaient, on bâtit dans les différens quartiers de grandes & magnifiques citernes, semblables à celle qui sert de fondement à l'église de sainte Sophie.

La citerne impériale est encore au nord-est de sainte Sophie, auprès du lieu nommé *Ieré Batan* : au temps ou Pierre Gilles l'observait, on s'y promenait en bâteau, & on y contait 336 colonnes, disposées sur douze rangs, suivant sa longueur, & à la distance de douze pieds l'un de l'autre. On ne voit plus que son emplacement.

La grande citerne, *citerna maxima*, est au sud-est; les ouvriers en soie y ont établi leur filature, comme dans toutes celles qui ne sont pas entièrement ruinées.

La citerne *Mociſia* a été transformée en jardin, ſon enceinte eſt de 970 pas; elle fut bâtie par Anaſtaſe Dicorus. Les Turcs l'appellent *tchikour boſtan* (petit jardin). Grecs.

La citerne Aſparis eſt près de la moſquée *Laleli*, & ſoutenue de quatre-vingts colonnes de marbre de 14 pouces de diamètre, ayant 6 pieds 10 pouces d'entre colonnement & éloignées de 9 pieds l'une de l'autre; elle fut bâtie par Aſparis ſous l'empereur Léon.

Près de cette citerne on voyait le monaſtère de *Pſarcléos*, qui a été changé en une moſquée que les Turcs appellent *Boudroum dgiami*, moſquée de la citerne; elle fut brûlée quelque temps avant l'arrivée de le Chevalier.

On voit près d'*Imrhor Dgiami* (la moſquée de l'Ecuyer), une citerne ſoutenue par vingt-quatre colonnes corinthiennes de granit de 20 pouces de diamètre.

On trouve les ruines d'une autre citerne près de *Tchikour-hamam*, ſur le penchant de la 4e. colline.

Enfin près de la moſquée de Seirek, *Seirek Dgiami*, on en voit une très-vaſte, ſoutenue autrefois par quatre rangs de colonnes corinthiennes, dont il ne reſte plus que deux.

L'aqueduc de Valens fut bâti par Adrien qui

Grèce.

lui donna son nom : il porta depuis celui de Théodose & enfin celui de Valens. Justinien le négligea & employa le plomb de ses canaux à d'autres édifices. Les Avariens le détruisirent sous Héraclius, Constantin Iconomaque le rétablit, & Soliman le Magnifique le rebâtit de fond en comble ; il n'a ni la hardiesse ni le caractère de ceux qu'on voit dans la plaine de Rome, & l'immensité du travail étonne, mais fatigue par son imperfection. Les Turcs l'appellent *Bosdoghan-kemer*. Celui de Bourgas avec lequel il communique est plus solide & plus élégant. Les eaux du fleuve Hidralis arrivent de trois lieues sur ces deux aqueducs dans les parties les plus élevées de Constantinople, d'où elles sont distribuées dans les bains & les nombreuses fontaines où les Turcs vont satisfaire aux pratiques de leur religion.

Le temple de sainte Sophie a été suffisamment décrit par Choiseuil, pour que nous n'en parlions pas davantage. On fait que Constantin ne jetta les fondemens, que Constans l'acheva ; qu'il fut rebâti par Justinien qui pour le reconstruire employa pendant dix-sept ans tous les revenus de l'Egypte, & les marbres les plus précieux de l'Asie mineure, de la Grèce & même du fond de la Gaule.

Neuf cents prêtres qui avaient un revenu

nnuel d'un million d'écus, desservaient ce emple du temps des chrétiens. Après la prise de Constantinople, Mahomet II entra à cheval dans sainte Sophie; il monta sur l'autel, fit sa prière & dédia ce temple à son prophète. Le sanctuaire fut renversé, l'alcoran placé dans le *maharab*; la tribune du Sultan remplaca celle de l'empereur & le siége du Mufti succéda à celui du Patriarche. Grecs.

Constantin bâtit l'église des saints Apôtres & Justinien l'embellit; le premier y fut enterré; son corps fut déposé dans un cercueil d'or & renfermé dans un très-beau sarcophage de porphyre, dont on montre encore les débris près de la mosquée de Seirek à la place de laquelle elle était située.

Studius, patricien romain, bâtit dans les faubourgs de Constantinople, pour des moines qui honorèrent cet établissement: on remarque parmi eux *Théodose le studite*, dont il reste des sermons & des ouvrages de mérite. Il fut exilé sept ans pour n'avoir pas voulu souscrire à la doctrine des Iconoclastes & il attaqua publiquement la conduite de l'empereur Constantin, fils de Léon IV, qui avait répudié sa femme pour en épouser une autre. Cette église est aujourd'hui la mosquée de l'écuyer, *Imrhor-Dgiami*. Un des côtés a été consumé par les

Grèce.

flammes, les quatorze colonnes qui reſtent ſont du plus beau vert attique, & ont vingt-ſix pouces de diamètre.

Les Turcs ont tranſporté ſur les murs de la ville, entre *Thatlady* & *Akour-kapouſſi*, le phare dont Aumien Marcellin a parlé.

L'arſenal Mangana était ſitué dans le voiſinage de ce phare : c'eſt delà que Mahomet II tira les machines de guerre qu'il fit ſurprendre aux murs de l'égliſe ſainte Irène lors de la priſe de Conſtantinople. Le Chevalier n'y a pas pu reconnaître la catapulte, aujourd'hui tout-à-fait oubliée & méconnue.

Les Turcs ont donné le nom d'*Atmeïdan* à l'Hypodrome que Sévère avait commencé & que Conſtantin acheva : c'était-là qu'on admirait ces quatre chevaux de bronze tranſportés de Rome à Conſtantinople, de Conſtantinople à Veniſe, & que la France poſſède aujourd'hui. Ce fut au milieu de cette place que Béliſaire reçut les honneurs du triomphe, ce fut là auſſi où on le vit demander l'aumône, aux pieds de ces mêmes monumens que ſon bras avait tant de fois ſauvés.

Il ne reſte plus de ces monumens qu'un obéliſque de granit, une pyramide à moitié ruinée & que Conſtantin Porphirogenête avait autrefois revêtu de bronze, & enfin cette colonne

serpentine que les Grecs consacrèrent à Apollon dans le temple de Delphes après la défaite de Xerxès. Grèce.

L'obélisque de granit y fut apporté de Rome, ou d'Egypte, sous le règne de Théodose ; il est difficile d'expliquer les bas reliefs qui ornent son piédestal.

La magnifique mosquée du sultan Achmet, le plus beau temple que les Turcs ayent jamais bâti, console un peu le voyageur qui se trouve au milieu de ces fragmens mutilés & échappés comme par miracle aux révolutions & aux incendies ; mais rien ne lui rend le tableau délicieux de l'immense étendue de la Propontide, & la vue des sommets de l'Olympe, dont il jouissait autrefois, après que ses yeux s'étaient rassasiés des chefs-d'œuvre de l'art.

L'hypodrome est aujourd'hui réduit à 250 pas de long sur 150 de large : c'est encore l'arêne des jeux des Turcs & de leurs exercices militaires.

Justinien fit élever au milieu du forum augusteum une magnifique colonne de bronze, sur laquelle on plaça sa statue équestre, tenant un globe dans la main gauche & étendant la droite vers l'orient, comme pour défendre aux Perses l'entrée de son empire. Arcadius avait élevé presqu'au même endroit une colonne

Grèce.

& une ſtatue coloſſale d'argent à Théodoſe ſon père. Ce fut des débris de cette ſtatue que Juſtinien ſe ſervit pour élever la ſienne. Les Turcs ont vengé l'injure faite à Théodoſe & à ſon fils, en renverſant la colonne de Juſtinien & en jettant ſes débris dans un coin du ſérail, d'où on les tranſporta à la fonderie pour bâtir une fontaine publique ſur les ruines de la colonne de Juſtinien.

Le Sénat était à l'orient du forum Auguſteum, & avait un aſpect impoſant & majeſtueux; l'entrée était décorée de belles colonnes de marbre d'une proportion mâle.

Le palais impérial était entre le ſénat & l'hypodrome : les auteurs grecs prétendent qu'il ne le cédait en rien à la maiſon dorée de Rome. On y voyait un tableau repréſentant Bélifaire à la tête de ſon armée victorieuſe ; il y avait près du palais une bibliothèque immenſe où douze jeunes gens étaient élevés par un vieillard qu'on appellait économe. L'empereur Léon n'ayant pu les entretenir dans ſon opinion contre les images, les fit brûler dans leur bibliothèque.

Près des thermes d'Arcadies enrichis de bronze & de marbre, on voyait la colonne de Théodora, femme de Juſtinien, qui ſurpaſſait en libertinage & en beauté toutes les femmes de

de son temps. Elle était de porphyre & située près de la mer.

Grèce.

Près d'*Egri-Kapoussi*, on voit les restes du palais de Constantin ou de Bélisaire. On y remarque encore quatre étages très-distincts & & les fenêtres ont conservé leurs embrasures en marbre. Sous Mahomet II, un jeune enfant trouva dans ces ruines un diamant, qu'on conserve encore dans le trésor du Sultan, & qu'on vante comme le plus beau qui soit au monde.

Les anciens donnaient au port de Byzance, le nom de Chryzocéras (corne d'or). Son golfe était le rendez-vous commun des poissons des deux mers; les *palamides*, sur-tout y accouraient par bandes à travers le Pont-Euxin, & se précipitaient en foule dans le port, attirées par la pâture qu'elles y trouvaient. La pêche de ces poissons était une source abondante de richesses pour les Byzantins à laquelle les Chalcédoniens ne prenaient aucune part. Le temps n'a rien changé au tableau que les anciens nous tracent du golfe de Chryzocéras, il a encore les mêmes dimensions & les Palamides y abondent toujours.

Peu s'en fallut que Byzas, fils de Kereossa, fille de la nymphe Io, ne bâtit sa ville à l'endroit nommé Sémistra, au confluent des fleuves Cydaris & Barbysses. Un corbeau enleva

Grèce.

au milieu des flammes, la victime qu'il sacrifiait, pour invoquer la protection des dieux, & la transporta sur le promontoire du Bosphore.

Le nom de Barbysès est totalement inconnu aux habitans de Constantinople ; ils donnent à ce fleuve le nom de *Kiat-hana*, & les Grecs celui de *Kartaricos*, qui rappellent les moulins à papier qui sont à son embouchure.

Le Barbysès qui a 15 milles de cours, serpente au milieu d'une prairie qui sert d'herbage aux chevaux du grand Seigneur.

Au dessous de sa source, il reçoit le petit fleuve que les anciens appeliaient *Hydrolis*, & que les habitans appellent *Kamar* ou *Kémar*, à cause des aqueducs que l'empereur Andronic fit bâtir pour le transporter à Constantinople.

Le Cydaris est appelé par les Turcs *Machlena*; il est plus étendu, mais moins large que le Barysses.

La fange que ces deux fleuves apportaient & les marais qu'ils formaient, avaient fait donner le nom de *Sapra-Talassa* (mer pourrie) au golfe qui avoisine leur embouchure.

L'ancien port de Théodose ou d'Eleutère occupait l'espace où sont aujourd'hui les jardins *Vanga-Bostan*. On voit encore des débris considérables de son enceinte ; il avait

quatre-vingt toises de long & soixante de large. Ces jardins ont pris leur dénomination du nom du palais d'Andronic Comnène, qui s'appelait *Blanga* ou *Vlanga*. On y voit un reste de muraille antique avec un double rang d'arcades. Grèce.

On voit encore près de la porte neuve, le bassin d'où l'armée navale de Bélisaire partit pour aller combattre Gélimer, usurpateur du trône des Vandales. Les Turcs l'appellent *Cadhirga-Limani* (le port des galères). C'est une place triangulaire assez vaste où l'on remarque trois colonnes de granit renversées & un édifice considérable. *Beilik-Séraï* ou *Beilik-Chédrivan* (jet d'eau royal).

La place des cavalcades, *Dgindi Meidan*, destinée à l'équitation & le pâlais d'*Esma-Sultané*, sœur de l'empereur Abdul Hamid, sont au deux côtés de cette place.

Quelques écrivains placent le *Condoscalium* près du port de Julien, d'autres près celui de Théodose. Michel Paléologue le construisit & en augmenta la profondeur en jettant du vif argent dans l'eau de la mer qui y était enfermée. Notre voyageur a découvert une rue étroite & courte, que les Turcs appelent *Condoscalé*, ce qui lui fait présumer que Condoscalium n'était pas un port, mais une petite rue par où on descendait à la Propontide.

Grèce.

Justinien au rapport de Procope, fit construire un pont entre le faubourg de Sika & la ville, & donna à ce faubourg le droit de cité & le nom de *Justinianopolis*.

La chaîne qui fermait le port de Constantinople pendant le siège, s'étendait depuis Sika, jusqu'au rivage opposé du promontoire.

Honorius y avait bâti un forum & un théâtre dont il ne reste aucune trace, non plus que du temple d'Amphiaraus, ni de celui de Diane Lucifère.

Le jardin des Lazaristes près de l'église de St. Bénoît, est sur l'emplacement d'une grande citerne.

L'Hebdomon, où les empereurs recevaient les marques de leur dignité, & se préparaient à faire leur entrée à Constantinople, où Valens fut couronné par son frère Valentinien & Arcadius par son père Théodose, où Rufin fut mis à mort & où Phocas fit exposer les têtes de ses fils avec celle de Maurice, était au fond du port : les sultans vont également recevoir les marques de la royauté, dans la mosquée d'Eioup qui occupe la place de l'Hebdomon.

La colonne virginale, haute d'environ 60 pieds, & à laquelle les Turcs avaient conservé le nom de *Kic-Tach*, (la pierre de la fille),

fut transportée au temps de Pierre Gilles dans la mosquée de Soliman. Grèce.

La colonne de Porphyre, sur laquelle était placée la belle statue d'Apollon, qu'on révérait comme celle de Constantin, fut apportée de Rome à Constantinople; elle existe sur la deuxième colline; elle est d'ordre dorique & a dix-huit pieds de hauteur. Sous le règne d'Alexis Comnène, la foudre renversa la statue & les trois premiers blocs du sommet, que l'on remplaça sans goût.

La colonne triomphale de Théodose, était dans le forum que cet empereur bâtit la 15e. année de son règne. Elle était creuse & l'on montait à son sommet par un escalier pratiqué dans l'intérieur. Les sculptures présentaient les victoires de cet Empereur, sur les Scythes & les autres barbares; Bajazet la renversa pour bâtir ses bains.

La colonne d'Arcadius ressemblait à celle de Théodore. Il n'en reste plus que le piédestal; on le retrouve dans l'*Avret-Bazar* (marché aux femmes). Il est très-mutilé, mais on y distingue encore quatre aigles & sept figures décrites par Pierre Gilles, & un char attelé de quatre chevaux.

Près de la mosquée d'Ibrahim Pacha, on trouve une colonne de granit de quinze pieds

Citoo. de hauteur, que les Turcs appelent *Kif-Tach* (la pierre de la fille). la ſtatue de Marcian a été placée ſur ſon chapiteau, comme l'indique l'inſcription ſuivante :

Principis hanc ſtatuam Marciani cerne
torumque.
Ter ejus vovit quod Tatianus opus.

Marcian, né dans la Thrace, de parens obſcurs, parvint au trône par ſon mérite, rendit ſon luſtre à l'empire d'Orient, & fut enlevé à l'eſtime & à l'affection de ſes ſujets, lorsqu'il ſe préparait à marcher contre l'uſurpateur de l'Afrique.

Nous ne dirons rien du ſiège & de la priſe de Conſtantinople par Mahomet II, ces événemens appartenant plus à l'hiſtoire qu'à un ſimple abrégé des voyages.

Grèce.

CHAPITRE IV.

CONSTANTINOPLE MODERNE.

Vue générale de Conſtantinople.--L'intérieur.-Le Sérail.--Le Collège des Itcoglans.--L'hôtel des monnaies.--Audiences que le grand Seigneur donne aux Ambaſſadeurs étrangers.---Palais du Viſir.--- Arſénal.--- Ménagerie. --- Tavernes. --- Cafés. --- Boutiques d'opium.--- Bains. -- Khans. -- Bazars & Bezetins. -- Hôpitaux des fous & des malades.--- Ecoles publiques & bibliothèques. --- Château des ſept tours. -- Cimetières.---Tombeau de Bonneval & Chapelles ſépulchrales. --- Egliſes grecques.--- Quartiers & faubourgs de Conſtantinople. --- Moſquées. --- Kiosks de Kiathana & des eaux douces.

Le ſol de Conſtantinople, la direction des collines & des vallées, n'ont ſubi aucun changement par les tremblemens de terre depuis l'époque où Pierre Gilles en a fait la deſcription. On ſait que ce ſavant fut envoyé, par François premier, dans le Levant, pour y rechercher des manuſcrits, & qu'il y fut oublié par les miniſtres; que réduit à s'enrôler dans l'armée du Grand-Seigneur, il fit pluſieurs campagnes

Grèce.

contre les Perſes, qu'il s'échappa enfin, revint à Rome & y publia ſes ouvrages.

Pluſieurs des monumens dont il a parlé ont déjà diſparu, les ravages du temps, les incendies, les effets d'une religion nouvelle les ont renverſés. Ceux qui ont reſiſté à ces fléaux, ſont renfermés dans des enceintes impénétrables à la vue des chrétiens, ou ne ſont plus conſacrés à leurs uſages primitifs. Des jardins remplacent les citernes, des égliſes ſont transformées en moſquées, en ménageries, en magaſin d'armes.

Le crédit de l'ambaſſadeur Choiſeul Gouffier, a ſurmonté toutes les difficultés qui s'élèvent ſous les pas du voyageur qui veut retrouver tant de monumens perdus. A force de préſens, on a pénétré dans les moſquées & dans l'enceinte des ſept tours, où l'on a découvert la porte dorée qu'on croyait détruite, & on a fixé la poſition des principaux monumens tant anciens que modernes.

A l'extrémité orientale de l'Europe, un promontoire en forme de Triangle, s'avance vers l'Aſie, deux de ſes côtés ſont baignés par la mer, le troiſième tient au continent, il eſt entrecoupé de ſept collines, du haut desquelles on domine ſur la Propontide, & on découvre juſqu'au ſommet de l'Olympe en Bythinie. A la pointe de ce promontoire, les eaux du Pont-

Grèce.

Euxin se partagent en deux branches, dont une se dirige vers la Propontide, & l'autre pénètre dans l'intérieur du continent de l'Europe, pour y former le port le plus commode du monde.

C'est-là que Byzas, conduisit une colonie d'Argos & de Mégare, & qu'il fonda la ville de Byfance, qui fut fortifiée par Pausanias, général de Lacédémone, après la défaite de Xerxès. Les avantages de sa situation l'appelaient à devenir la métropole de l'univers; les Byfantins les mirent à profit, ils ouvrirent le Bosphore & l'Helleſpont aux commerçans & les fermèrent à l'ennemi.

Ainsi une poignée d'hommes échappés de la Grèce, devint une puiſſance formidable aux rois de Bythinie, battit Philippe & fit plus encore, en réſiſtant aux Gaulois de ces temps-là, qui comme ceux d'aujourd'hui étaient le peuple le plus belliqueux de l'Europe.

Céſar & Auguſte ayant étendu leur conquêtes en Orient, s'aperçurent que Rome n'était plus le centre de leurs poſſeſſions, il déliberèrent s'ils tranſporteraient le centre de leurs poſſeſſion vers l'Helleſpont. Dioclétien en embelliſſant Nicomédie le rapprochait de Byſance; Conſtantin finit par l'y établir.

Avant que Sévère eût raſé les fondemens de

Grèce.

Byſance, on y admirait les temples de Neptune, de Bacchus, un autel dédié à Minerve Ecbaſia & les deux cyppes que Darius avait laiſſé ſu les rives du Boſphore pour éterniſer la mémoir de ſon paſſage en Europe.

Tout fut mis à contribution pour l'embelli lorſque Conſtantin la rebâtit. Les monumen de la ſculpture & de l'architecture antique on été ſucceſſivement remplacés par ceux du ba empire & enfin par ceux des Turcs, moins r guliers peut-être, mais non moins impoſan ni moins pittoreſques que ceux des Grecs & Romains.

Le navigateur qui double le promontoir pour entrer dans le port, laiſſe à ſa droite Cha cédoine & Scutari ſur les rivages de l'Aſie, découvre en face, le Boſphore ſemblable à u large fleuve bordé de collines agréables; à gauche il aperçoit le plus délicieux des ta bleaux.

Une forêt de mâts couvre le vaſte baſſin qu a ſous les yeux, mille vaiſſeaux de toutes le nations y ſont à l'abri des tempêtes, dix mill bateaux élégants le parcourent en tous ſen pour ſatisfaire aux beſoins des habitans, à l'a tivité du commerce & à l'approviſionnemen de la ville.

Deux collines bordent ce tableau vivant

nimé : à travers les peupliers & les cyprès qui couvrent leurs pentes, on voit des mosquées à arges coupoles, surmontées de globes dorés, & ces hauts minarets qui rappellent les colon- es triomphales qu'ils ont remplacées, & qui es égalent en élégance, s'ils ne les égalent pas n majesté. Grecs.

Des rues étroites, sales, mal percées, sans lan, sans régularité, de mauvaises baraques e bois, dont les appartemens supérieurs s'a- ancent en saillies pour diminuer le jour, & mpêcher la circulation de l'air ; d'immenses spaces vides où l'on aperçoit plus que des écombres noircis par les flammes, & quel- ues maisons éparses dont la peste a détruit les abitans ; c'est-là l'intérieur de Constantinople : est du sein de ces habitations abjectes que s'é- vent les édifices publics, dont la grandeur elle est encore rehaussée par l'effet du contraste.

Le Sérail, vu de la mer & des sommets voi- ns qui le dominent, présente un amas d'édi- ces entourés d'arbres sans symétrie, sans or- nnance ni régularité ; les uns sont des kiosks, u pavillons isolés, les autres sont des corps e logis élevés sur des arcades en bois, pitto esques à la vérité, mais d'une magnificence si nfuse & si désordonnée, qu'il est impossible en faire la description.

Grèce.

La ſublime porte, *baba houmaiaum*, eſt celle par laquelle on entre dans la première cour du ſérail; à droite & à gauche ſont les niches où l'on place les têtes des criminels d'état, & les débris ſanglans des ennemis tués à la guerre.

L'hôtel des monnaies *tarap hané*, le divan du viſir & l'arſenal des armes antiques ou l'égliſe de ſainte Irène ſont dans la première cour.

On appelle *orta kapouſſi*, la porte de communication entre la première & la deuxieme cour: c'eſt-là qu'on exécute les viſirs.

Dans la deuxième cour on voit la ſalle du Divan & les écuries du grand Seigneur; à droite ſont les cuiſines & au fond la porte du ſalut *bab ſhadet*, qui conduit à la ſalle du trône, où le ſultan donne audience aux ambaſſadeurs.

Le reſte de l'eſpace enfermé dans les murs du ſérail, eſt occupé par les jardins, les bains, le harem, le tréſor & la bibliothèque.

Les jardins préſentent par-tout le déſordre & l'irrégularité; le ſultan Selim III, voulant avoir un jardin à l'européenne, fit arracher pluſieurs arpens de beaux cyprès, pour tracer à leur place des allées en croix, bâtir des fontaines & élever des gradins en amphithéâtre

Grèce.

destinés à recevoir des pots de fleurs. On sacrifia à la décoration du nouveau jardin les magnifiques ruines du palais d'Amurat, objet de l'admiration de plusieurs siècles.

Le trésor ou *hazné*, renferme des richesses immenses ; il est divisé en quatre chambres : dans la première on conserve quantité d'arcs, de flèches, d'arbalètes, de fusils & de sabres, dont on a fait présent aux empereurs ; la deuxième contient dans de grands coffres les riches habits du sultan, les fourures, les turbans, les couffins & les carreaux en broderie d'or & de perles : dans la troisième, sont les harnois des chevaux du grand Seigneur, les housses, les selles, les brides enrichies de diamans, quantité de vaisselle d'or & d'argent, des horloges & des pierreries de toute espèce : la quatrième enfin contient un grand nombre de coffres remplis d'or & d'argent.

On connaît peu le gouvernement intérieur du harem, & le lecteur en a vu tant de relations que nous ne transcrirons pas ce que le Chevalier en dit, d'après les rapports des médecins & des femmes qui y ont été introduites.

On connaît suffisamment l'institution des *ichoglans* ou *azamoglans*, les soins qu'on leur donne, la discipline sous laquelle ils vivent, &

ce à quoi ils ſont deſtinés, nous nous diſpen-
Grèce. ſerons d'en parler.

L'hôtel des monnaies, *tarap hené*, ſe trouv
dans la première cour du ſérail. Les procédé
que les Turcs employent pour fondre leur
métaux ſont de la plus grande imperfection. O
aſſure qu'un grec nommé *Petraki*, qui en fu
l'intendant, gagnait mille piaſtres par jour dan
ſon emploi.

Quand le grand Seigneur donne audienc
aux Ambaſſadeurs, cette cérémonie ſe fait avec
le plus d'éclat poſſible; après que l'ambaſſa-
deur a eu ſa première entrevue avec le gran
viſir, on choiſit pour lui donner audience a
ſérail, le jour où l'on paye les janiſſaires, afi
de lui faire voir à la fois la diſcipline des gen
de guerre & l'argent qu'on leur diſtribue. I
entre avec ſa ſuite dans la ſalle du divan; l
viſi., le grand amiral & quelques autres offi-
ciers ſont aſſis ſur des carreaux; le ſiége d
l'ambaſſadeur eſt un ſimple tabouret. D'énor-
mes ſacs d'argent ſont jettés avec fracas à l
porte du divan, pour ſervir à la paye des ja-
niſſaires.

L'ambaſſadeur ſe met à table avec le viſir;
deux autres tables ſont dreſſées pour les per-
ſonnes de ſa ſuite & quelques grands officier
de la porte. On ſert les plats l'un après l'autre,

on les enlève dès qu'ils ſont entamés. Tous les plats ſont de la plus belle porcelaine de la Chine : les Turcs diſent que cette terre reſiſte au poiſon. Grèce.

Le tchiaous-bachi conduit enſuite l'ambaſſadeur & ceux qui l'accompagnent dans une chambre ſéparée pour y recevoir des cafetans, eſpèce d'habillement turc, dont le ſultan & les bachas ont coutume de revêtir ceux qu'ils veulent honorer d'une marque de bienveillance.

Deux capidgis baſchis le conduiſent vers la ſalle d'audience dont le veſtibule eſt gardé par des eunuques blancs, vêtus de drap d'or & de ſoie.

A l'entrée de la ſalle eſt ſuſpendue une boule d'or, enrichie de pierres précieuſes & de perles orientales du plus grand prix ; le plancher eſt couvert d'un tapis de velours cramoiſi ; le trône du ſultan eſt couvert par un dais ſoutenu par quatre pilliers, couverts de plaques d'or ; le carreau ſur lequel il eſt aſſis eſt brodé en or & enrichi de pierreries.

Le grand viſir eſt debout à ſa droite dans une attitude la plus modeſte & la plus reſpectueuſe.

On introduit l'ambaſſadeur en le ſoutenant par les bras, à quelques pas du trône on lui fait

Grèce.

baiſſer la tête de manière qu'il touche preſqu
du front au plancher. Son interprète prononc
enſuite le diſcours qu'il adreſſe au ſultan, &
le viſir reçoit de l'ambaſſadeur ſa lettre d
créance à laquelle il fait réponſe.

Après l'audience tous les grands officiers d
ſérail, montés ſur des chevaux magnifique
ment enharnachés, défilent entre deux hai
de janiſſaires, en préſence de l'ambaſſadeur
que l'on place dans un des angles de la pre
mière cour, moins pour lui faire les honneu
de la pompe, que pour le forcer à l'admire

Le palais du viſir eſt à l'angle occident
des murs du ſérail : c'eſt-là que ſe traitent to
tes les affaires, tant intérieures qu'extérie
res de l'empire.

Un ambaſſadeur admis à l'audience du v
ſir, monte avec ſon cortège dans une premiè
ſalle, où ſe trouve l'interprète de la porte av
lequel il s'entretient environ un quart d'heu
Introduit dans la ſalle d'audience, remplie d'u
foule immenſe de tchoadars, ou valets du viſi
il ſe place ſur un tabouret à un des angles
la ſalle. Le viſir qui entre après lui eſt ſal
par un cri, ſigne habituel de reſpect ; il
s'aſſeoir en face du tabouret. L'ambaſſade
prononce ſon compliment, l'interprète de

To

Porte le répète, & le visir y répond en peu de mots.

Grèce.

On apporte ensuite le café & les parfums; un tchoadar sert le visir à genou, un autre debout sert l'ambassadeur: le visir est toujours servi le premier.

Sélim Ier. fit naître la marine turque; il bâtit un chantier pour la construction des galères: cet établissement vaste & spacieux est entouré de hautes murailles; le grand amiral y exerce une autorité absolue. Les ingénieurs, le Roi & le Brun ont continué, avec succès, les réformes commencées dans l'arsenal par le baron de Tott, & ont opéré des changemens considérables dans la construction des vaisseaux.

L'ancienne église de saint Chrysostôme sert aujourd'hui de Ménagerie; elle est fort mal tenue & renferme peu d'animaux qui y sont assez mal enchaînés.

Les tavernes les plus spacieuses de Constantinople sont vers la porte neuve; en 1633 Amurat donna la permission aux cabaretiers de vendre publiquement du vin; il fit fermer les cafés & poussa la cruauté jusqu'à tuer de sa propre main ceux qu'il trouvait avalant de l'opium, & ceux qui vendaient ou fumaient du tabac. Depuis ce temps les cabarets sont aussi

Grèce.

publics & auſſi nombreux à Conſtantinople que dans nos villes.

La paſſion des Turcs pour l'opium a diminué : on le diſtribue près de la moſquée de Soliman.

Les Turcs ont reconnu l'utilité des bains ; ils les entretiennent avec ſoin & les multiplient avec profuſion. On en compte aujourd'hui 130 publics à Conſtantinople ; on en a lu la deſcription dans l'abrégé du voyage de Choiſeuil, on y a vu auſſi celle des Khans, des Bazars & des Bézetins.

Les moſquées de Mahomet, de Soliman & d'Achmet, ont des hoſpices de fous *timar hané*, deſtinés aux hommes : ceux qui dépendent des moſquées de *Haſſeki* & de *Tchilinghir*, ſont reſervés aux femmes. Les Mahométans ſeuls y ſont reçus ſur un ordre ou *firman* de la Porte, qui émane d'après un acte juridique qui conſtate l'état de démence.

Les hôpitaux des malades ſont mal entretenus ; ils ne ſont que des aſiles pour les perſonnes accablées de miſère & d'infirmités. Les ſecours de la médecine y ſont totalement négligés.

Les ſucceſſeurs de Mahomet II, imitèrent ſon noble exemple, en fondant dans les moſquées qu'ils bâtirent des écoles pour l'éduca-

tion des jeunes gens qui y ſont élevés aux frais de la fondation.

Grèce.

Conſtantinople renferme treize bibliothèques dépendantes des moſquées ; celle du ſérail eſt la plus curieuſe & la plus importante.

Vers le temps d'Iſaac Lange, les habitans de Conſtantinople, craignant l'arrivée des Français, rebâtirent le fort *Cyclobion*, que les Grecs avaient élevé à l'extrémité des murs de la ville du côté de la Propontide, & qui tombait alors en ruines. Cependant les Français le renverſèrent : il fut relevé par Jean Cantacuzène & détruit par Jean Paléologue ſon gendre, qui le répara à l'approche de Bajazet. Mahomet II après la priſe de Conſtantinople le rebâtit, y ajouta pluſieurs tours, & c'eſt aujourd'hui le château que les Turcs appellent *Iédi kouléler* ; les Grecs, *Heptapirghion* ; les Français, Château des ſept tours. C'eſt-là que périt l'infortuné Brancovan, prince de Valachie avec ſa femme & ſes quatre fils. On y enferme auſſi les ambaſſadeurs des puiſſances avec leſquelles la Porte eſt en guerre.

La plupart des cimetières des Turcs, qui ſont tous hors de la ville, préſentent le tableau d'un parc ; ils ſont plantés de toutes ſortes d'arbres, de tilleuls, de chênes, & de cyprès, arbre favori des Mahométans. Les principaux

Grèce.

sont ceux d'Eioup, de Haïvan seraï, où reposent les cendres de vingt-six disciples du prophète, ceux des Juifs & des Grecs près des eaux douces, ceux des Catholiques & des Arméniens à Péra, enfin ceux du Scutari en Asie.

Le tombeau du célèbre Bonneval est à Péra dans un cimetière de Derviches-Mevlevis, au-dessous du palais de Suède. La tradition des francs & l'intérêt que les voyageurs prennent à cet aventurier en entretiennent seuls le souvenir.

Chaque Sultan fait construire une chapelle sépulchrale pour lui et ses enfans, à côté de quelque mosquée impériale.

Les églises des Grecs ayant été transformées en mosquées, il ne leur reste plus que de simples chapelles, la plupart en ruines.

L'église patriarchale, *Aios ghiorghias*, n'offre rien de remarquable à l'extérieur. Dans l'intérieur on voit deux tableaux de la Vierge en mosaïque; le fauteuil de S. Jean Chrysostôme en nacre de perles, & la colonne où les Juifs attachèrent Jesus-Christ pour le flageller.

On voit près de la porte de Psamatia, les ruines d'un ancien monastère que les Turcs appellent *Soulou monastiri* (monastère hu-

mide), qui tire son nom des sources qui sortent de ses fondemens. Grèce.

Près du kiosk des perles, *Indigiouli kiosk*, les Grecs ont une fontaine sacrée qu'ils appellent la fontaine du Saint-Sauveur, *Aiasma-tou-Sotiros*. La position de cette fontaine fixe celle du palais des anciens empereurs.

Sur les ruines du monastère où, sous Andronic le vieux, le patriarche Joseph fut enterré, on voit aujourd'hui une chapelle dédiée à St. Bazile.

De quatre églises dédiées à St. Nicolas, on ne voit plus que celle que Bazilide, questeur sous Justinien, fonda : elle est entre la mosquée & la porte du canon, *Top kapou*.

Entre Piri-Pacha & Has-Keu, les Grecs ont une église dédiée à St. Paraskeve, pour laquelle ils conservent une grande vénération; ils en ont une autre près du château des Sept Tours & une troisième près de la porte de Psamatia. Celle de *Moklia-Panag...* est près du palais Noir, *Blak-Séraï*. On y voit deux fontaines, dont une est dédiée à Ste. Anne.

Le temple de St. Minas était autrefois dédié aux dieux du paganisme. Constantin changea sa destination.

On trouve une fontaine consacrée à Saint

Grèce.

Minas dans l'égliſe de Saint Polycarpe, près de la porte de Pſamatia.

Près de la moſquée d'Ekim Oglou, on voit l'égliſe *Panaghia-exi-marmara*, dans laquelle il y a une chapelle dédiée à St. Michel & une fontaine conſacrée à la Vierge libératrice.

Près du Palais de Conſtantin eſt l'égliſe de la Vierge du Poignard, *Panaia tou Kandjerli*.

Celles de *Taxiarki-aſomaton* & de *Taxiarki-archiſtratiko* ſont près de la porte de Balat & appartiennent l'une aux Grecs & l'autre aux Arméniens. On montre dans la dernière une pierre miraculeuſe à travers laquelle on introduit les malades pour les guérir de la fièvre.

Celle de *Chriſtos-i-Choras*, près la porte d'Andrinople, a été changée en moſquée ſous le nom de *Kahkrie-Dgiami*.

Les Grecs qui habitent le quartier du *Fanal*, avec des écoles & plus de liberté, deviendraient bientôt ce qu'ils ont été ſous Périclès & ſous Alexandre. C'eſt là que les débris de l'empire d'Orient ſe ſont réfugiés. Le moral de ces peuples a triomphé des ravages des ſiècles & de la force des gouvernemens.

C'eſt près de la moſquée d'Oſman qu'eſt établi le plus nombreux dépôt des femmes à vendre, depuis que l'*Avret Bazar*, ſitué près du château des Sept Tours, a été brûlé.

Il eſt défendu aux femmes honnêtes de paſſer dans le quartier d'*Ak Séraï* : elles ne pourraient pas demander réparation des injures qu'elles y auraient reçues. Les filles publiques y donnent leurs rendez-vous & ſuſpendent leur turban au coin de la rue où elles ſont entrées : ce ſignal avertit le paſſant de prendre un autre chemin, & il court riſque de la vie s'il a le malheur de les ſurprendre avec leur amant. Grèce.

C'eſt dans le quartier d'*Ieni-Baktché* que les janiſſaires préparèrent des tentes à Selim, fils de Bajazet, & ſur la tête duquel ils engagèrent Bajazet à dépoſer ſa couronne.

Le grand tréſorier de Selim I. & le précepteur de Soliman I, hommes remarquables, ont donné leur nom au faubourg de *Piri-Pacha*. C'eſt le dernier qui expoſa ſa vie pour défendre l'innocence du viſir Mouſtapha, que Soliman voulait rendre reſponſable du mauvais ſuccès de ſes armes contre Rhodes.

Piali Pacha qui, de concert avec les Français, ravagea la Pouille, & prit Meſſine ſous le règne de François I, roi de France, bâtit une moſquée & un marché dans le faubourg qui porte encore ſon nom & qui eſt au-deſſus de l'arſenal, près de l'Okmeïdan.

La colonie de Galata fut établie par Caſſim Pacha, fameux général de Soliman Ier. qui

Grèce.

voulut que le village voisin portât son nom. On y a établi les magasins de la marine, les cazernes des Gallioudgirs (1) & le palais du Capitan Pacha.

C'est dans la plaine de l'Okmeïdan, au nord du faubourg de *Cassim Pacha*, que se font les exercices de l'arc. Celui qui lance la flèche à une distance extraordinaire obtient l'honneur du triomphe; les poètes célèbrent sa victoire & on lui élève un monument à l'endroit où il l'a remporté.

C'est aussi là que les enfans se rassemblent pour implorer la miséricorde du ciel lorsque l'épidémie est à son comble, c'est-à-dire, lorsqu'on voit passer chaque jour mille cadavres par la porte d'Andrinople.

Le faubourg de Galata, où Michel Paléologue avait relégué une multitude de marchands & d'aventuriers, fut réduit par Mahomet II à ce rang. Il était, au temps des Romains, la région & le port des Figuiers, & on y admirait plusieurs monumens dont il ne reste aucune trace. Il est aujourd'hui le séjour des marchands étrangers de toutes les nations.

On y voit de fort belles mosquées, des ma-

(1) Soldats de marine.

gasins d'artillerie, *Top-Hana*, & la fameuse tour, *Boniouk-koulé*, bâtie par Anastase, du haut de laquelle on domine tout Constantinople. Grece.

Le fouxbourg de Pera, où résident les ambassadeurs européens & leurs interprêtes, est voisin de celui de Galata.

Les mosquées des Turcs sont d'une simplicité majestueuse; des planches dorées couvertes de sentences de l'alcoran & suspendues aux murailles en sont la seule décoration.

Lors de la conquête de l'empire d'Orient, ils convertirent à leurs usages tous les édifices publics; mais quand ils voulurent en bâtir de nouveaux, ils ne purent, faute de connaissances en architecture, qu'imiter servilement ceux qu'ils avaient sous les yeux. Toutes les grandes mosquées de Constantinople sont les copies plus ou moins imparfaites de Sainte Sophie.

On les sépare en trois classes: mosquées im- [illegible] mosquées ordinaires & simples mes- [illegible] abrégé du voyage de Choiseuil a suffisamment fait connaître celles qui méritent l'attention du voyageur & celles qui jouissent de quelques prérogatives. Nous y renvoyons le lecteur.

Achmet III fit passer en France, en qualité

Grèce.

d'ambaſſadeur extraordinaire, le plus habile négociateur de l'empire, Ibrahim Effendi, qui avait ſigné la paix de Paſſarovitz, pour obtenir du roi que les galères de Malthe ne vexaſſent plus ſes ſujets. Ibrahim ne rapporta de ſon ambaſſade que des préſens pour ſon maître & des plans des châteaux & des jardins de Verſailles & de Fontainebleau. Achmet tâcha d'en imiter quelques détails dans ſon kiosk de *Kiat-Hana*, qu'il préférait à tous les autres.

Ce kiosk eſt ſur le bord des rivières qui ont leurs embouchures au fond du port. Il eſt entouré d'une large prairie, traverſée par un canal dont les eaux forment d'agréables caſcades. C'eſt, dans les beaux jours, le rendez-vous des femmes turques.

Ibrahim avait amené de France quelques imprimeurs qui firent une édition de l'alcoran; mais ces ouvriers furent bientôt contraints de ſe dérober à la fureur des nombreux écrivains que la ſeule profeſſion de copiſte fait ſubſiſter : on accuſa l'ambaſſadeur d'impiété, & le viſir fit détruire toutes les maiſons de plaiſance qu'il avait bâties ſur les collines voiſines de Kiat-Chana, ſous prétexte qu'elles reſſemblaient à celles des infidèles.

C'eſt dans le kiosk des artilleurs, *Jepetchiller*

Kiosk, que le Grand-Seigneur donne audience à l'amiral, quand celui-ci part pour quelque expédition ſecrète. Grèce.

Celui des Perles, *Iali Kiosk*, eſt un édifice octogone, ſoutenu par cinquante colonnes de marbre. Sinan Pacha, fameux général de Sélim Ier., qui périt dans une bataille contre Iſmaël, Sophi de Perſe, le conſtruiſit. Sélim fut ſi ſenſible à la perte de de ce général, qu'après la conquête du Caire, il répétait ſouvent ces mots : « J'ai pris l'Égypte, mais j'ai » perdu Joſeph, & ſans Joſeph de quoi me » ſert l'Égypte ? »

Deux moſquées des environs de Conſtantinople portent le nom de ce général ; l'une eſt au-deſſous de l'Okméïdan, l'autre ſur le Boſphore, près de Bechik-Tash.

Après la paix de Paſſarovitz, les Vénitiens envoyèrent à Achmet III les plus belles glaces de leurs manufactures. Le ſultan fit conſtruire un kiosk magnifique pour les y placer. C'eſt le kiosk des Miroirs, *Einalu-kaval*. Depuis la mort d'Achmet, il a été négligé & il eſt tombé en ruines.

C'eſt là que le dernier empereur des Turcs a cédé aux Ruſſes le principal boulevard de ſon empire. C'eſt de ce jour que les Ruſſes ont

Gabes. acquis sur le midi de l'Europe une prépondérance dont la suite est incalculable, & qui menace l'empire des Musulmans en Europe d'une destruction totale, si les puissances du midi ne lui tendent pas une main secourable.

Grèce.

CHAPITRE V.

Mer Noire. — Fleuves qui s'y jettent. — Côte des Abazes. — Côte de la Crimée. — Côte d'Oczakow, depuis la Crimée jusqu'au Danube. — La Bulgarie & la Romélie. — Côte d'Anatolie. — Observations sur la mer Noire. — Moyens de défendre Constantinople du côté du canal de la mer Noire.

La mer Noire, autrefois le Pont-Euxin, s'étend du 41e. au 46e. degré de latitude septentrionale, & du 46e. au 60e., méridien de l'île de Fer. Elle a environ 210 lieues marines de longueur de l'oueſt à l'eſt, depuis la côte de Romélie juſqu'à l'embouchure du Phaſe en Géorgie, & près de 110 de largeur du ſud au nord, depuis le Cap Baba ſur la côte d'Anatolie, juſqu'à Kodjabey, ſur celle d'Oczakow.

Elle reçoit cinq fleuves principaux, le Danube, le Nieſter, le Nieper, le Don & le Couban, ainſi que pluſieurs rivières d'un moindres cours, telles que le Phaſe, le Batoum, le Kizyl-Ermak, la Saccaria, &c.

Les bouches du Danube ſont à l'oueſt près de la côte du Bulgarie: ſa rive droite eſt bornée

Grèce.

par le mont Hœmus, que les Turcs nomment *Balkan*, ſa gauche ne paraît point ſéparée des eaux du Nieſter & du Nieper qui débouchent au nord, enſorte que la côte eſt dans toute cette partie fort baſſe & difficile à reconnaître.

Le Don ou Tanaïs qui entre dans la mer Noire par le détroit de Zabache, après avoir traverſé la mer d'Azof, forme auſſi avec le Couban un ſeul & même vallon, depuis Caffa, où finiſſent les montagnes de la Crimée, juſqu'à Anapa ſur la côte des Abazes où finiſſent les branches du Mont Caucaſe.

Le reſte de la côte eſt bordé de hauteurs très-élevées, d'où quelques rivières ſe précipitent par des vallons étroits : ces hauteurs préſentent de bons points de reconnaiſſance aux navigateurs.

La côte des Abazes s'étend depuis l'embouchure principale du Couban juſqu'à *Souhoum*, où une petite rivière du nom de cette ville la ſépare de la Mingrelie & de la Géorgie. Depuis Couban juſqu'à Anapa, la plage eſt fort baſſe & ſablonneuſe; mais elle eſt très-élevée depuis Anapa juſqu'à *Sogoudjak* où ſe termine le *Varda*, branche du Caucaſe; les contreforts du Caucaſe lui donnent le même aſpect depuis Sogoudjak juſqu'à *Ghélindjik*.

Anapa a ſouvent été confondue avec Sogoudjak, qui en eſt éloigné de neuf heures de che-

Grèce.

min. Ghélindjik n'eſt éloigné de cette dernière ville que de ſix heures.

Anapa, ſitué dans une grande plaine ſur les bords de la mer, préſente encore les veſtiges de l'enceinte d'une grande ville qui y exiſtait autrefois. On n'y voit plus qu'une mauvaiſe batterie & 30 à 40 maiſons, parmi leſquelles s'élève un kan, aſſez bien bâti & crénelé, qui ſert de retraite aux marchands & de dépôts à leurs effets. Le commerce des Abazes s'y porte naturellement, & attire pluſieurs bâtimens dans ce mouillage, qui eſt en pleine côte. Le golfe d'Anapa peu profond, s'étend depuis la batterie, juſqu'au Cap ſud, de l'embouchure du Couban.

La rade de Sogoudjak, eſt au débouché d'un vallon formé par un ruiſſeau qui deſcend du Caucaſe, un petit fort où le pacha réſide, & où il n'y a que peu d'habitans & une faible garniſon, eſt toute la défenſe de cette rade.

Le port de Ghélidjik a environ 1000 toiſes d'ouverture. Sa défenſe ſe réduit à une mauvaiſe batterie gardée par 25 hommes.

A l'exception de la plaine d'Anapa, le pays des Abazes, confiné au nord par la Circaſſie, eſt montueux, couvert de ravins et de précipices. A travers les bois, on trouve, çà & là, quelques portions de terrain cultivés, & des hameaux clair-ſemés dans le vallon.

Grèce.

La terre ſupportée par des couches de rochers entremêlés d'argile, y eſt généralement fertile. On trouve dans les bois, des chemins roides à la vérité, mais où les petits chariots, peuvent très-bien paſſer. On communique même à la Circaſſie par le Caucaſe.

Les Abazes, forts & robuſtes, marchent toujours armés de ſabres, de fuſils, de piſtolets ou de flèches, à cauſe des guerres continuelles que leurs princes ſe font entre eux. Leur habillement conſiſte en un long caleçon, semblable à celui des matelots, un petit gillet à manches, une eſpèce de redingote avec une ceinture de cuir & pour l'hiver une peliſſe de peau de mouton. Leurs ſouliers ſont faits d'une ſeule peau ſans couture ſur les côtés. Ils laiſſent croître leur barbe, raſent leur tête, & ſe coiffent d'une eſpèce de Kalpak. L'enſemble de ce vêtement reſſemble aſſez à celui des Turcs.

Un Abaze armé en guerre, porte un fuſil en bandouillère, un ſabre & un piſtolet à la ceinture, une côte de maille fort peſante, qui deſcend juſqu'aux genoux, & fabriquée avec de petits anneaux de fer; cependant la plus part ne ſe ſert que de flèches.

Les habits & les maiſons des Abazes ne ſont pas d'un grand luxe: leurs maiſons ſont com-

poſée

Grèce.

posées de clayonage, garnies de mortier & couvertes de terre ou de chaume. On trouve dans ce pays toutes sortes de volailles & de nombreux troupeaux de chevaux, de vaches, de moutons & de chèvres, dont le laitage sert à la nourriture de ce peuple. On y trouve le froment, le seigle & sur-tout le millet, qu'on emploie à faire une boisson nommée *boza*. La population y est rare; les hameaux sont éloignés de la mer, ce qui prive leurs habitans de la pêche & de la navigation. Anapa est le seul endroit où l'on construise quelques bâtimens marchands.

Le culte des Abazes est un mélange de christianisme, de mahométisme & de paganisme: ceux qui sont enrôlés au service de la Porte adoptent la religion de Mahomet. Sogoudjak est le seul endroit où il y ait une mosquée. On ne connaît de leur jurisprudence que quelques lois qui sont exactement suivies. Un esclave volé, par exemple, doit être rendu dans quelque pays qu'il se trouve, & le voleur est condamné à payer tous les frais de la recherche. Même sûreté pour les personnes qu'ils prennent sous leur protection.

La langue des Abazes n'a aucun rapport avec celle des Turcs; elle en a davantage avec celle des Arabes.

Grèce.

Leur commerce consiste en esclaves de l'un & de l'autre sexe, qu'ils font dans leurs guerres intestines, en cire, miel, beurre ou mantègue, cuirs, laines & fourures. Il se fait par échange pour du sel, des toiles, de grosses étoffes, des fusils, sabres, pistolets & sur-tout de la poudre. Ce commerce est fait par quelques Grecs & les Abazes qui font le voyage de Constantinople. On ne tire aucun parti de la quantité d'arbres qui couvre ce pays : le chêne, l'orme, le frêne, l'érable & le pin, meurent & pourissent sur le sol qui les a vu naître.

Les établissemens que la Porte a formés depuis peu dans ce pays sont trop faibles, & cependant il serait facile de leur donner quelque consistance ; le mont Caucase & le fleuve Couban sont très-propres à la guerre défensive, & la mer offre une côte aisée à garder.

Le détroit de Zabache par où les eaux de la mer d'Azof s'écoulent dans la mer Noire, est entre Anapa & Caffa ; il sépare l'île de Taman de la Crimée.

La ville de Caffa, autrefois Théodosie, est sur la côte de la partie méridionale de la Crimée ; son antique enceinte & ses tours tombent en ruines : celle de la citadelle, sur le penchant d'un côteau au sud de la ville, n'est pas en

meilleur état. Sa rade, vaseuse & profonde, est si ouverte qu'il serait facile à une escadre d'approcher de la ville & de l'incendier. Grèce.

La côte de Caffa à Aktiar est bordée de montagnes fort élevées, hérissées de rochers décharnés & à pic. On voit sur leur pente quelques villages mal bâtis, mais dont les environs sont cultivés & plantés de beaucoup d'arbres à fruits. On peut mouiller dans presque toutes les anses de cette côte.

Le cap Karadzé est à l'angle des côtes méridionale & occidentale de la Crimée. Les montagnes voisines offrent plusieurs mamelonnages & pyramides qui sont de bons points de reconnaissance pour les navigateurs; au nord de ce cap est l'entrée du port de Baliklava; elle est étroite & bordée de rochers; les montagnes s'abaissent ensuite vers le cap Féling; au delà du cap on aperçoit le nouveau port d'Aktiar dans l'embouchure d'une petite rivière: c'est dans ce port que les Russes rassemblent les vaisseaux construits à Cherson sur le Nieper.

Depuis ce port, la côte présente un terrain uni & bas, coupé par quelques lacs & marais: on y voit de nombreux troupeaux. Les Russes s'occupent à repeupler ce pays qu'ils ont dévasté dans les dernières guerres.

Grèce.

Beaucoup de bâtimens Turcs attirés par les avantages du commerce, apportent dans les échelles de la Crimée, ſur-tout à Keuslevé & à Caffa, des toiles peintes, ſoit de Kaſtambol, ſoit de Tokat en Aſie, du coton, du café & du vin, qu'ils échang[e] contre du ſel & quelques autres marchandi[ſes] on les oblige à y faire la quarantaine, [précaut]ion contre la peſte dont ils n'avaient aucu[ne] née.

La partie de la côte où arrivent le Niéper, le Niéſter & le Danube eſt baſſe & difficile à reconnaître : les bas fonds s'y étendent fort au large.

Le Niéper ou Boriſthène, d'un grand volume & d'un long cours, deſcend de la Ruſſie & tombe dans la mer Noire à Oczakow. Il a 2,400 toiſes de largeur entre cette place ſur la rive droite & Kilbourn ſur ſa rive gauche, il s'élargit conſidérablement en remontant juſqu'au deſſus du confluent du Bog. Les bâtimens qui tirent plus de ſeize pieds d'eau ne ſauraient entrer ſans riſque dans ſon chenal, qui eſt étroit & difficile, terminé à gauche par une pointe de ſable très-baſſe qui ſe prolonge dans la mer.

Oczakow, place de guerre de peu de capacité, d'environ 200 toiſes de longueur ſur 160 de largeur, eſt entourée de fortifications antiques & mal diſpoſées. En 1787 il fut pris par

les Ruſſes qui n'y firent aucune brèche ; l'incendie des magaſins & des maiſons toutes en bois, obligea les Turcs à capituler. Grèce.

Les Turcs ont cédé Kilbourn aux Ruſſes : ceux-ci y ont conſtruit une enveloppe en terre à redans, qui ne couvre point ſon enceinte vers le Niéper ; il faudrait s'en rendre maître pour pouvoir faire paſſer des bâtimens dans le chenal du fleuve, qui dans cet endroit eſt très-étroit.

L'île de Bérézen, à l'embouchure du Niéper dans le golfe, & vis-à-vis la rivière du même nom, a quatre ou cinq cents toiſes de longueur ſur 120 de largeur moyenne, elle peut être regardée comme un fort conſtruit par la nature. Les Turcs y ont envoyé un pacha pour y commander. Entre cette île & le cap Adgi Haſſan, il y a une bonne rade propre à recevoir les frégates deſtinées à intercepter les convois Ruſſes qui ſortiraient du fleuve en temps de guerre.

Depuis Oczakow juſqu'au confluent du Bog, la rive droite du Niéper eſt élevée & acore. Il y a dans cette partie deux ou trois villages tartares bien peuplés : on voit quelques maiſons ſur la rive gauche baſſe & ſablonneuſe. L'embouchure du Bog a plus de 1,200 toiſes de largeur. Cette rivière qui deſcend de la Pologne,

[redacted]

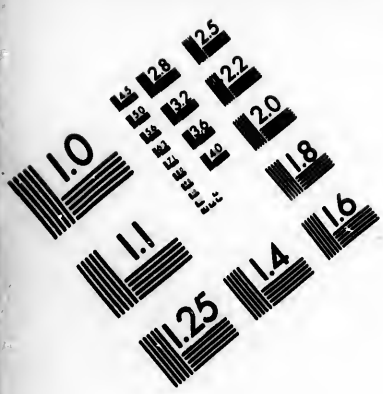

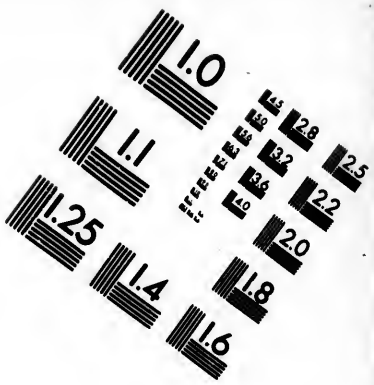

IMAGE EVALUATION TEST TARGET (MT-3)

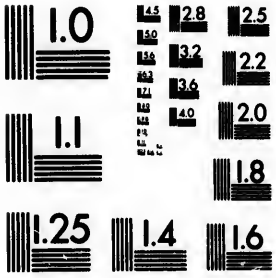

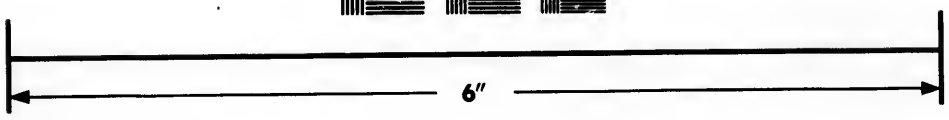

Photographic Sciences Corporation

23 WEST MAIN STREET
WEBSTER, N.Y. 14580
(716) 872-4503

Grèce.

& forme les limites des poſſeſſions turques ſerait aiſée à défendre.

A la réſerve de quelques jardins près de la ville, les environs d'Oczakow ſont incultes. Sur ce ſol plat & coupé ſeulement de quelques ravins, on ne voit aucun arbre, mais les herbes y croiſſent d'une hauteur prodigieuſe.

La rivière de Bénézen, ſituée vis-à-vis l'île de ce nom, ne doit pas avoir un long cours: elle pourrait cependant fournir des poſitions intéreſſantes à défendre en temps de guerre.

Les deux ports d'Oczakow attirent beaucoup de bâtimens qui y chargent des grains, des laines & des peleteries. La plus grande partie de ces marchandiſes arrive de la Pologne, par convois de cent & deux cents chariots à la fois, attelés de bœufs qui partent ordinairement de Balta ſur les confins de ce royaume.

Pluſieurs petits bâtimens turcs remontent le Nieper juſqu'à Cherſon, à huit lieues au-deſſus de l'embouchure de ce fleuve, où les Ruſſes conſtruiſent des vaiſſeaux de ligne que l'on deſcend ſans mâture, avec des chameaux (1) juſqu'à Gloubou, un peu au-deſſous du confluent du Bog d'où on les conduit à Aktiar en Crimée.

(1) Les chameaux ſont des eſpèces de bâteaux plats. On place le vaiſſeau qu'on veut deſcendre en-

La rade de Kodjabey entre le Niéper & le Nieſter eſt ſûre & peut recevoir des vaiſſeaux de ligne ; une tour & un fanal en indique l'entrée. Le petit château actuel ne peut être d'aucun effet pour ſa défenſe. Grèce.

Près de ce fort, les Tartares ont formé deux villages conſidérables. Ces Tartares ne font point uſage de pain ; le millet préparé de diverſes manières eſt leur aliment ordinaire ; le lait de jument aigre leur ſert de boiſſon ; les habitans n'ont le plus ſouvent que des tentes couvertes de feutre pour habitations. Ils vendent dans la rade le froment & tous les grains produit de leur culture, le beurre, les cuirs & les laines de leurs nombreux troupeaux.

Le Nieſter a ſa ſource en Pologne ; il coule par Choczim & Bender ; il ſe jette dans la mer Noire à trois lieues au-deſſous d'Akirman, ſur ſa rive droite ; il eſt barré à ſon embouchure par un banc de ſable qui ne laiſſe que deux iſſues à ſes eaux ; celle de la droite ſe nomme *paſſe de Conſtantinople* ; celle de la gauche *paſſe d'Ocrakow*. La première a 150 toiſes, la deuxième 80 ſeulement de largeur : au delà de

---

re deux de ces bateaux ; dans cette position il eſt ſoulevé, et ne tire que très-peu d'eau. On emploie les mêmes moyens pour entrer les gros vaiſſeaux dans le port d'Amſterdam.

Grèce. ce banc, la largeur du fleuve est de plus de deux lieues; il entre alors dans le lac Ovidovo (1), dont il a été séparés, sans raisons, par plusieurs géographes.

Les bâtimens ne pouvant remonter à Kirman, jettent l'ancre au-dessus de la première de ces bouches. De petits bâteaux leur portent dans ce mouillage leurs chargemens consistant en grains, laines, cuirs, beurre, vins & bois qui descendent le fleuve. On mouille aussi en dehors des deux passes quoiqu'on y soit sans abri. Il y a près de celle de Constantinople une bonne fontaine revêtue en maçonnerie dans laquelle les bâtimens viennent faire de l'eau.

Le Danube, le plus considérable des fleuves qui tombent dans la mer noire, s'y jette par plusieurs bras ou bouches nommés *Bogas*.

Celui de Sunné est le plus propre à la navigation & le plus fréquenté: ses eaux coulent avec une vîte le 3,000 toises par heure, dans un lit de cent toises de largeur sur vingt-cinq pieds de profondeur. Les débris du fanal placé entre les deux digues de ses rives, font un écueil très-

(1) Le nom du lac Ovidovo a quelque rapport avec celui de l'auteur des Elégies pontiques. Des Moldaves instruits racontent que les habitans des environs de ce lac, conservaient le souvenir d'un illustre exilé, qui pleurait sans cesse sur ses bords.

dangereux. Le fanal de la rive droite subsiste encore, mais les ravages continuels de la mer annonçent sa chute prochaine. Sunné ne contient qu'une vingtaine de maisons, une mosquée & des bains. Le *Boga* de Sunné est le seul qui puisse recevoir des vaisseaux. Grecs.

Kara Hirman, gros village situé sur le bord de la mer n'a pour fortification, qu'un château carré de 30 à 40 toises de côté avec une tour ronde sur chacun des angles. Les Russes en firent sauter les fortifications ainsi qu'un magasin placé à une grande lieue de là.

Depuis la mer morte jusqu'à Kara-Hirman la côte est basse & difficile à reconnaître. Les bas-fonds y sont nombreux & la navigation pour les gros vaisseaux dangereuse.

Depuis ce village jusqu'à Varna il n'y a que *Keust-engé*, *Maukalia Cavarna* & *Balchik* où les bâtimens aillent prendre quelques denrées.

Varna est une grande ville sur le bord de la mer, à l'embouchure d'une rivière formant un grand lac & des marais dans son vallon. Elle a résisté aux Russes. Sa rade est sûre & peut contenir une escadre, il y arrive sans cesse des bâtimens qui chargent pour Constantinople des grains, de la volaille, des œufs, du beurre & du fromage, ainsi que du vin pour Cherson.

Seize mille habitans Turcs, Grecs ou Ar-

Grèce.

méniens & une grande partie des denrées néceſſaires à la ſubſiſtance de la capitale, embarqués à Varna, rendent cette ville trop importante pour négliger les moyens de la mettre à l'abri des entrepriſes de l'ennemi.

Dans ſes environs preſqu'incultes, on trouve douze moſquées, deux égliſes grecques & une tour ou clocher ordinaire conſtruit depuis environ 25 ans, dans lequel eſt placé un horloge avec ſa cloche.

Le golfe de Bourgas contient pluſieurs rades principales pour les plus gros vaiſſeaux. On y trouve celles de *Meſembrie*, *Ahioulou*, *Bourgas*, *Tchingané*, *Size-Boly* & l'ancien port de *Foros* où il n'exiſte plus de ville.

Bourgas eſt l'entrepôt d'un grand commerce de tranſit pour les différens ports de la mer noire; on y charge des étoffes de laine, des fers de Summakof, des grains, des laines, du beurre, du fromage & du vin.

Ahioulou eſt environné de marais ſalans, le ſel eſt d'une qualité médiocre.

Meſembrie que les Turcs nomment *Miſſouri* eſt ſur une preſqu'île environnée de rochers; on n'y aboutit que par un iſthme fort bas. Cette ville fournit beaucoup de vin & quelques petits navires en bois de chêne.

Tchingané offre beaucoup de bois à brûler

& pour la conſtruction des maiſons. C'eſt une rade dangereuſe par ſon fond & par les vers qui s'attachent aux vaiſſeaux. Grèce.

Sizéboly poſſède la meilleure rade de tout le golfe : les vaiſſeaux de guerre peuvent y mouiller. On charge beaucoup de bois & de vin dans ce port.

Toute la côte eſt d'un accès favorable aux deſcentes. Il ſerait cependant aiſé de défendre le golfe & de protéger les rades. Toutes les hauteurs voiſines offrent d'excellentes poſitions militaires faciles à fortifier & eſſentielles à garder.

La côte d'Anatolie commence à l'embouchure de la rivière de Kizil-Ermak & ſe termine au Boſphore. Elle eſt comme celle de Romelie très-acore & hériſſée de rochers ; on y trouve pluſieurs anſes ſablonneuſes, quelques petites rades ou mouillages telles que celles de Sinope & d'Amaſſera.

Sinope eſt couverte au nord par une preſqu'île d'à peu-près une lieue de longueur, très-élevée & entourée de rochers. L'enceinte de cette ville eſt formée d'une muraille antique & de quelques tours que la mer dégrade ſans ceſſe ; plus loin, eſt un château attenant à la ville & en très-mauvais état.

Le port de Sinope eſt fermé par un môle qu'on ſe propoſe de bâtir. La rade eſt vaſte &

Grèce.

d'un très-bon fond. On y construit quelqu
vaisseaux de guerre : l'emplacement destiné
leur cale est fort serré & peut à peine en con
nir deux à la fois. On y construit aussi qu
ques bâtimens marchands. Le goudron &
chanvre pour les cordages, qu'on trouve d
les environs de cette ville, y rendraient ces
blissemens très-utiles, mais il faudrait rendre
communications par terre plus commodes,
couper les bois deux ou trois ans d'ava
pour ne pas les employer verts.

On trouve encore à Sinope quelques vesti
de ses édifices anciens. Les matériaux les p
riches, comme le vert antique, les débris
plus ornés, tels que des fûts de colonne,
entablemens ont été employés au hazard
des pierres brutes dans la construction &
réparation des murs de la ville : le terrain des
virons est maigre, pierreux & peu cultivé.
bâtimens chargent dans le port des bo
des fruits & quelques toiles.

Amassara, à l'ouest de Sinope, est entou
d'une muraille antique avec des tours
tombent en ruines. L'Isthme qui le joint
continent sépare ses deux ports, propre
recevoir de petits navires. La rade à l'est de
presqu'île est ouverte aux vents les plus à cra
dre dans la mer Noire. Un pont fait comm

Grèce.

iquer les deux parties de la ville qui n'offre pas
n grand intérêt militaire. On y trouve beau-
oup de vestiges d'anciens monumens. Les
débris des quais ou môles de ses ports, un
queduc couvrant un ruisseau dont parle Pline
ans une lettre à Trajan. Des fûts, des bases,
es chapiteaux de colonnes, des entablemens,
es piédestaux en marbre blanc avec des ins-
riptions grecques & latines, plusieurs voûtes
ès-bien conservées, une bonne partie de la faça-
e d'un majestueux édifice, plusieurs tombeaux
ouverts de pierres énormes sont aujourd'hui
s restes de sa splendeur attestée encore par
'autres antiquités répandues dans les alentours.
n voit, sur l'une des montagnes voisines,
uelques traces d'une voie romaine dirigée
ers Bartin. Le roc montre à environ une heure
demie de chemin, une colonne toscanne
ortant un aigle, & à côté une niche où sont
s restes mutilés d'une statue de femme. Ces
eux ouvrages ont été sculptés dans la masse
ême du rocher. Enfin les deux temples pla-
és sur les hauteurs du port de l'ouest & ornés
e colonnes corinthiennes en marbre blanc
evaient offrir aux vaisseaux qui y arrivaient
n magnifique point de vue.

La population de la côte d'Anatolie diminue
aque jour.

Grèce. La mer Noire n'a aucun écueil & offre plusieurs ports, rades ou mouillages. Cependant chaque année on y voit des naufrages causés par l'ignorance & l'inexpérience des marins turcs qui ne peuvent donner aucune observation sur la vraie position des lieux.

Les cinq fleuves qui s'y jettent produisent des courans dont il serait avantageux de connaître la force & la direction. Ces mêmes fleuves y apportent beaucoup de sables qui se répandent dans toutes les anses ou vallons où ils forment quelquefois des dunes. Cependant on ne trouve de sable qu'aux environs des embouchures des fleuves.

Le commerce de la mer Noire pourrait devenir plus avantageux s'il était fait par des marins habiles & des négocians intelligens. Mais on ne fait aucun ouvrage public pour l'avantage du commerce, le mauvais état des chemins qui aboutissent aux différentes villes maritimes, le manque de quais commodes pour l'embarquement ou le débarquement occasionne toujours des frais & des retards préjudiciables.

Les principales marchandises d'exportation sont les grains, les laines, les bois, le goudron, le chanvre, la cire, le miel, les cuirs, le coton & le cuivre : celles d'importation sont les draps

le café, le sucre, les galons & dentelles d'or & d'argent; mais il faudrait établir, dans les différentes échelles des facteurs protégés contre les pachas & autres puissances subalternes. On pourrait y porter aussi du vin & quelques autres articles de France pour la Russie. Grèce.

Quant à la partie militaire, il faudrait que les Turcs y eussent une marine supérieure à celle des Russes & qu'elle fut commandée par un chef habile & expérimenté; il faudrait encore que dès le moment d'une rupture, ils fussent les maître du détroit de Zabache & qu'ils s'emparassent de Kilbourn pour fermer l'embouchure du Niéper aux vaisseaux ennemis.

Deux anciens châteaux trop éloignés pour croiser leurs feux avec avantage & trop faibles pour résister à l'artillerie des vaisseaux de guerre défendent l'entrée du canal de la mer Noire.

Les deux châteaux nouveaux construits en 1773 ne vallent pas mieux quoique plus rapprochés.

Les batteries nouvelles de deux kavacs sont impraticables, il en est de même des batteries volantes. Il n'est d'ailleurs pas possible de compter sur l'artillerie turque tant pour la justesse du tire que pour la promptitude du feu si nécessaire en pareille occasion.

Grèce. Il y a plusieurs points de débarquemens très à portée des anciens châteaux d'Europe & d'Asie ; ce sont du côté d'Europe plusieurs cales ou calanques depuis le fanal jusqu'à Eskifarani, & du côté d'Asie une anse spacieuse & sablonneuse, & le golfe de Riva divisé en deux parties par une presqu'île. On peut encore descendre aisément sur la côte d'Europe entre Eskifarani & le Cap-Noir. Les villages de Domon-Déré & de Yeniken, situés à une demie-lieue des points principaux de descente fournissent des positions aisées à retrancher.

La défense du canal de la mer noire est très-facile : il est bordé de hauteur, qui fournissent des emplacemens favorables à l'artillerie, & de bons mouillages pour des batteries flottantes de manière à resserer cette ouverture & à lutter avec succès contre une armée navale ennemie ; mais l'art a mal secondé la nature ; tandis qu'avec de l'intelligence & sans beaucoup de dépense il est plusieurs moyens d'empêcher l'ennemi de tenter une descente sur ces côtes ou du moins de le faire bientôt repentir d'avoir osé y mettre le pied. C'est au gouvernement à savoir s'entourer d'hommes instruits & les employer utilement pour son service & sa gloire.

FIN.

TABLE GENÉRALE
DES MATIÈRES
AR ORDRE ALPHABÉTIQUE.

A.

ARON, européen qui a sui-Egède au Groenland; ce qui arrive. tome 18, page 432.

ABA-ARISCH, province de emen; situation de la con-e; son territoire. t. 26, p. 3.

ABA-ARISCH, ville de l'Yé-n; son commerce. t. 26, p. 3.

ABABDES (Arabes), tribu ante et dangereuse. t. 31, 90.

ABAZES (pays des), sur mer Noire; son étendue. t. , p. 79. Ses limites, ses illes, ses chevaux, ses peaux, sa population; ar-s qu'il produit; établisse-nt que la Porte y a formés. o.

ABAZES, peuple des côtes de la mer Noire. t. 32 p. 80. Leur stature; leur coutume de marcher armés; leur habillement; leurs souliers; leurs habitudes; leur armure de guerre; leurs maisons; leur religion; leur jurisprudence; tranquillité et sûreté du voyageur qu'ils protègent; leur langue; leur commerce. p. 81.

ABB, ville d'Arabie; sa situation, ses rues, ses mosquées, son aqueduc. t. 26, p. 352.

ABBAS-ABAD, faubourg d'Ispahan, le plus grand de la ville; sa description. t. 27, p. 274.

ABCAS ou ABAZES, peuples qui habitent entre la Géorgie et la Circassie; leur division; leur religion; leur bey. t. 27,

p. 133. Leur conduite; leur commerce. *id.* p. 135.

ABDALLA, pacha de Damas; sa conduite envers les scheiks des Arabes; vengeance que ceux-ci en tirent. t. 26, p. 521.

ABDALLAH, pacha de Damas en 1798 son origine, t. 31, p. 360: son équité. 361.

ABDA PANTALÉON. Couvent près d'Axum. Son chemin pratiqué dans une montagne de marbre. t. 25, p. 98.

ABD-EL-AZIZ-IBN-MESSOUD-EL-WAHHABÉ, Syrein qui a résisté aux ordres de la Porte et qui veut réformer la religion. t. 31, p. 358.

ABDELCADER, gouverneur de Dahalac qui fait voile avec Bruce. t. 25, p. 56. Délibération qu'on prend à son arrivée chez le Naïb, *id* p. 57.

ABD-EL-RACHMAN-EL-RASCHID, Sultan du Darfour. Il veut avoir une artillerie; demande qu'il fait aux Beys d'Egypte d'un homme propre à en établir une. t. 31, p. 281. Ordre qu'il donne en faveur de Browne. 296. Il traite plus favorablement Browne et le renvoye avec ses accusateurs devant un nouveau Melek. 300. Son portrait; audience qu'il donne; tableau d'une de ses audiences. 301. Louangeur à la gauche du prince. Usage des habitans au passage du Sultan. Ambassade qu'il envoie à l'empereur de Constantinople. 302. Il fait punir cinq traîtres. 306. Peines qu'il porte contre les vendeurs de Mérisé, 307.

ABD-UL-WABBED, nouveau prophète qui a dé à fait une révolution dans la religion de l'Arabie. t. 26, p. 477.

ABEILLES. (le roi des) Fait singulier. t. 2, p. 85.

ABEILLES. Manière de les élever en Egypte. t. 24, p. 458.

ABEILLES, sur les bords de la Gambra; elles forment leur miel dans le creux des arbres. t. 11, p. 386.

ABÉLANG, quadrupède du Darfour. t. 31, p. 323.

ABIAD, fleuve plus considérable que le Nil dans lequel il se jette. t. 25, p. 331.

ABILENE, vallée fertile de Syrie. t. 26, p. 56.

ABLI CALIK, roi du Kordofan, dont les habitans honorent encore la mémoire. 31, p. 341.

ABOLA (plaines et montagnes d'), remplies d'excellens pâturages. t. 25, p. 192.

ABOU-ABRAHIMA, roi de Tombuctou en 1796. Ses richesses, ses dépenses, ses revenus. t. 31, p. 125.

ABOUALI, rivière dont les bords sont couverts d'arbres. t. 26, p. 89.

ABOUAMER, village de la Basse-Egypte. t. 31, p. 4[illegible]

ABOU-FERÈGE, nom que
ruce reçoit de ses compag-
ns dans le désert de Nubie.
25, p. 365.
ABOUHADJADJ, village
r les ruines de la Thèbes
Egypte. t. 31, p. 271. Ruines
un temple qu'on y voit, *id.*
ABOUILLONTE (lac d'),
ès du Rhyndaque, t. 32, p.
2.
ABOUKIR, mauvais village
Egypte; son port, son fort.
31, p. 219. Péage qu'on lève
r tous ceux qui passent l'eau
ès de la forteresse. 220.
ABOUTIG, ville où les Turcs
nt l'opium. t. 24, p. 379.
ABOUTIGE, l'ancienne
botis; ville de la Haute-
gypte. t. 31, p. 484.
ABRAHAM (maison d'),
a Mecque. t. 24, p. 316.
ABULFARAGE, son opi-
on sur les anciens Arabes et
urs connaissances. t. 27, p. 42.
ABULFÉDA, originaire de
mah; son histoire univer-
le et son traité de géogra-
ie. t. 26, p. 146.
ABULKADER, roi de Fouta-
orra; ambassade qu'il envoie
l'ésie, pour forcer les habi-
ns à embrasser la religion de
ahomet. t. 31, p. 48. Am-
ssade qu'il envoie à Damel
ur la même cause; guerre
'il lui déclare. 184. Il est
t prisonnier; traitement
'il éprouve; il est rendu à
sujets, 185.
ABUROT, petit oiseau vert
de la Côte d'Or; sa description.
t. 3, p. 202.
ABYDUS, son temple défen-
du aux chanteurs. t. 24, p.
386; ses ruines. *id. id.* Monu-
ment d'Ismandes. *id. id.* Des-
cription de ce monument. *id.*
p. 387.
ABYSSINIE, ses usages et
coutumes; sa couronne élective
dans la famille du roi. t.
25, p. 129. Couronnement
du roi; la couronne; coutu-
mes du roi. *id.* p. 130. Sa jus-
tice; attributs de la royauté.
id. p. 131. Manière de se pré-
senter devant le roi, *id.* p. 132.
Cris et lamentations qu'on fait
entendre à ses fenêtres. *id. id.*
Crime qu'on commet en s'as-
seyant sur le siège du roi. *id.*
p. 133. Les rois au-dessus des
lois; leurs femmes; supplice
des condamnés. *id.* p. 134. Sa-
crifice en usage pour détour-
ner les mauvais temps. *id.* p.
135. Point de mariages. *id.* p.
138. Cérémonies que suit le
roi pour aller chez une femme.
id. id. La poligamie permise.
id. p. 139. Habillement des sol-
dats du roi. *id. id.* Proclama-
tions pour entrer en campagne.
id. p. 140. Usages de la table
chez les Abyssiniens. *id.* Les
femmes chargées des achats.
id. Coutumes des femmes à la
mort d'un parent ou d'un
amant; nombreuses églises. *id.*
p. 141. Les formes, leur chef,

id. p. 142. Renouvellement du baptême public. *id.* p. 143. Habitudes des enfans; circoncision en usage; calculs de leurs années; division du jour. *id.* p. 144. Justice militaire, *id.* p. 232.

ABYSSINIEN (commandant); visite qu'il fait à Bruce. t. 25, p. 86. Son caractère. *id.* p. 88.

ACABA, montagnes remarquables de Nubie. t. 25, p. 331.

ACADÉMIES célèbres dans le royaume de Sana. t. 27, p. 36.

ACALZIKÉ, forteresse bâtie dans le mont Caucase. t. 27, p. 158. Son bourg; ses habitans. *id. id.*

ACAPULCO, ville et port renommé du Mexique, sa description, t. 11, p. 168.

ACCACIA d'Egypte; ce qu'on en pourrait faire. t. 31, p. 510.

ACCACIA, du pays des Gallas, t. 25, p. 188: ceux des environs de Gutto dépouillés de leurs feuilles; causes de ce dépouillement. *id.* p. 191.

ACCOUCHEMENS difficiles pour les Fouraines. t. 31, p. 347.

ACHEM (royaume d'), sa capitale; description de ses environs. t. 4, p. 133. Ses habitans, leurs usages, leurs mœurs, leur caractère, leur manière de punir les crimes, leur gouvernement, sa police. *id.* p. 137 et suiv.

ACHERONA, près Mo... hymne, dans l'île de Mytilè... t. 28, p. 220.

ACHIOTE, fruit d'un a... brisseau qui croît au Mexiq... t. 11, p. 309.

ACHJAL, oiseau fame... par ses plumes en Arabie. ... 27, p. 82.

ACHMED-AGA, rénégat q... établit la fonderie de canons ... Mourad-Bey, et qu'on e... voie au sultan du Darfour po... en établir une pareille. t. 3... p. 281.

ACHMED EL-VALI, B... fugitif du Caire. t. 31, p. 27...

ACHMET, défenseur ... Bruce au conseil du Naïb. t. 2... p. 57. Son influence. *id.* p. 5... Reception qu'il fait à Bruc... *id.* p. 60. Ses questions à Br... ce. *id.* p. 63. Sa maladie go... rie par Bruce. *id.* p. 70. S... conseils à Bruce. *id.* p. 74. ... le sauve des embûches que ... Naïb lui tend. *id.* p. 77.

ACHMET, sultan de Co... tantinople; sa magnifique m... quée en cette ville. t. 32, ... 47.

ACHMIM, ville d'Egyp... t. 24, p. 380. Son serpent. ... p. 381.

ACHMIM, village de ... Haute-Egypte, autref... Chemmis ou Panopolis; fra... mens de colonnes qu'on y tro... ve; ses environs romantiq...

r, p. 267. Ses missionnaires guérissent pas un Cophte. p. 484. Son couvent de moi- italiens ; accueil qu'on y à Soninl. *id.* p. 476. Fer- é des campagnes voisines ; courtisannes. *id.* p. 487.

ACHMINA, ville à l'est du dans la Haute-Egypte. t. p. 265.

ACIER (mines d'), en Per- t. 27, p. 248. Qualités su- eures de cet acier. *id.*

ACKAWOUN, interprète à uite de Baba-Schin. t. 30, 49. Réponse qu'il fait à es sur la défiance dont bassadeur se plaint. *id.* p.

ACMOUNAIN, village re- quable par ses ruines, t. p. 375.

ACQUEDUC, qui condui- les eaux à Tyr ; ses restes. , p. 70.

ACQUEDUCS, qu'on voit de Tassisudou ; leur des- tion. t. 30, p. 399.

ACQUEDUC DE VALENS ; fondateur. t. 32, p. 43. construction. 44.

ACRE, ville de Syrie ; sa tion, son port ; résidence pacha ; étendue de son alic. t. 26, p. 52. Ses es fertiles. *id.* p. 53. Sa ription. *id.* p. 72. Son port. grandissement que Jezzar lts. t. 31, p. 353. Agricul- négligée ; impôts établis ; Français chassés en 1790 ; nombre des troupes. *id.* p. 354.

ACROTIRI, monastère près du cap Melec ; dames qui l'habitent ; sa situation. t. 28, p. 211. Femmes que Choiseuil y vit. *id.* p. 212.

ACUGNA (le père), jésuite espagnol ; sa relation du voyage de Portugais sur la rivière des Amazones. t. 12, p. 318. Description de l'île de Topinambou. *id.* p. 319. Mœurs et coutumes des Amazones. *id.* p. 323. Projet des Espagnols dans leur voyage sur la rivière des Amazones. *id.* p. 325.

ACUNHA (île d'), son étendue. t. 30, p. 16.

ADELAN, scheik de Sannaar, qui se tient à Aira. t. 25, p. 312. Réception qu'il fait à Bruce. *id.* p. 315. Son cheval. *id.* p. 333.

ADEN, ville de l'Arabie, sur la mer des Indes, autrefois l'entrepôt du commerce de l'Arabie. t. 26, p. 274. Son commerce de café. t. 26, p. 446.

ADGIANILER-TCHESMÉ, fontaine des Persans à Brousse. t. 32, p. 13. Armes et ossemens qu'on trouve chaque jour dans ses environs. t. 4, p. 13.

ADGI-HASSAN, rade voisine de ce village. t. 32, p. 85.

ADIS, plante légumineuse du Darfour. t. 31, p. 320.

ADJUR, concombre sauva-

ge, dans le Darfour. t. 31, p. 328.

ADONIA, arbuste vénéneux d'Arabie. t. 27, p. 90.

ADOUARD, nom des tentes habitées par les Maures du désert. t. 31, p. 131.

ADOWA, ville d'Abyssinie; sa situation. t. 25, p. 93. Sa manufacture de toiles de coton. *id.* p. 95. Sa campagne. *id.* p. 96.

AEGE, autrefois EDESSE, ville de Macédoine. t. 28, p. 387.

AFESSIA, autrefois OPHIUSSA, île à l'embouchure du Granique. t. 32, p. 11.

AFFALOUT, ville de la Haute-Egypte, grande et peuplée. t. 31, p. 266. Entrepôt du commerce de la Haute-Egypte. *id.*

AFNOU, royaume de l'intérieur de l'Afrique abondant en mines d'argent. t. 31, p. 342.

AFRIQUE, description géographique de cette contrée; son climat. t. 1, p. 109 et suivantes.

AFRIQUE. (côte septentrionale de l') Coup-d'œil général sur cette côte. t. 24, p. 1 et s. Sur ses habitans. *id.* p. 4.

AFRIQUE. (intérieur de l') Etendue de chemin que Park a parcourue comprise entre les 12e. et 15e. degrés de latitude; chaleur du pays. t. 31, p. 147. Suites de la saison pluvieuse; feu qu'on met aux h bes sèches; verdure qui cette opération; spectacle la combustion; racines mestibles qu'on y trouve; ce qui y manquent. 148. Ses b sa population. 149. Différe sortes de guerre. 159. Ca de servitude. 160 et 161. nière dont on s'assure des claves et leur traitement. et suiv. Fête du Rhamad comment les nègres la c brent. 172. Manière dont femmes prouvent leur fid et leur attachement. 185.

AFRIQUE. (nord de Manière d'y voyager. t. p. 316.

AGA-CHAPOUR, gou neur du harem royal à l han; son amitié pour Cha t. 27, p. 295.

AGARA, village de N lie. Ruines qu'on y tro t. 29, p. 471.

AGAZAN, espèce de ch sauvage. t. 25, p. 88.

AGLIKAK, arme de p des Groenlandais. t. 18, 280.

AGLUTOK, lieu assez a ble dans le Groenland. t. p. 120.

AGOA (côte d'), en Afr t. 3, p. 482.

AGOIE, simulacre hi fait en terre noire et qu l'objet de la vénération nègres des Indes. t. 3, p.

AGONCLA, ou bois d'a

est regardé comme une es-
e d'aloës; ses propriété mé-
inales. t. 6, p. 452.
AGOWS, sauvages des envi-
s des sources du Nil. t. 25,
98. Leur climat; leurs ha-
udes. *id.* p. 204.
AGRA. Description de cette
e. t. 5, p. 411; de ses tom-
ux. *id.* p. 415.
AGUADO, (Jean d') en-
é en qualité de commissaire
le espagnole. Son caractère
et haineux. Mauvais trai-
ens qu'il fait éprouver à
omb. t. 10, p. 90.
AGUILAR (Jérôme). Ré-
des aventures de cet Espa-
l. t. 17, p. 277.
AGUILAR (Martin), Espa-
l. Son voyage au nord, au-
du cap de Mendouin. t.
p. 34.
AIA-KAPOUSSI, porte de
stantinople. t. 32, p. 39.
AIDE DE DIEU. Vaisseau
'expédition pour découvrir
passage au nord-ouest.
7, p. 3.
AIGLE (bois d'); grand
re des Indes Orientales. Ses
priétés. t. 6, p. 452.
AIGUILLES (Cap des).
ù lui vient ce nom. t. 4,
et suiv.
AIGUILLES DE CLÉOPA-
. Obélisques d'Alexandrie.
rs dimensions. Conjectures
ces obélisques. t. 31,
8.
AIL sauvage du Kamschat-
ka. Les effets dangereux qu'il
produit sur ceux qui en man-
gent en trop grande quantité.
t. 17, p. 381.
AIMANT de Sibérie. t. 9,
p. 219.
AIMANT (pierres d'),
Communes dans la province
de Hosma. t. 27, p. 91.
AINÉ DIZÉ, à l'extrémité
de la grande Oase. t. 31,
p. 289.
AIN-EL-SIRÉ, montagne
voisine du Caire qui a une in-
fluence magique. t. 31, p. 256.
Source d'eau salée qu'on y
trouve, *id.*
AINTAB, ville de la Nato-
lie. Sa forteresse; sa garnison;
son commerce; son château.
Titre du gouverneur. t. 31,
p. 362. Elle appartient au Reis
Effendi. p. 363.
AIOS-GHIORGHIOS, église
patriarchale des Grecs à Cons-
tantinople; son intérieur. t. 32.
p. 68.
AIOUB-BEY-EL-ZOGHEIR.
Un des principaux Beys d'E-
gypte; on le consulte dans tou-
tes les occasions importantes.
Son âge; ses Mamelouks. t. 31,
p. 261.
AISCHÉ, épouse de Maho-
met. t. 26, p. 427. Songe
qu'elle eut. *id. id.*
AISEACH, jeune esclave
du Scheick de Trawa. t. 25,
p. 283.
AITO-AYLO, patron des
Grecs à Gondar. t. 25, p. 111.

AJA-SALOUC, village bâti sur les ruines d'Ephèse. t. 28, p. 340.

AKALZIKÉ, forteresse de Géorgie aux Turcs. t. 27, p. 166.

AKENDI-BOUROUN, promontoire du Bosphore. t. 32, p. 25.

AKAOUR-KAPOUSSI, porte de Constantinople. t. 32, p. 40.

AK-BACHI-LIMAN, l'ancien port de Sistos, au fond d'une anse de l'Hellespont. t. 32, p. 8.

AKIRMAN, ville sur le Niester. Son commerce. t. 32, p. 87.

AKOJA, huître du Japon qui renferme de très-belles perles dont la propriété est singulière. t. 9, p. 387 et suiv.

AKONAMIOK, île du Groenland où les frères Moraves s'établirent en 1758, t. 28, p. 598.

AKOUL (l'), poisson de la grosseur d'une baleine. t. 7, p. 418.

AKPA, oiseau de la grosseur d'un canard au Groenland. t. 18, p. 211.

AK-SERAÏ, quartier de Constantinople où il est défendu aux femmes honnêtes de passer. t. 32, p. 71.

AKTIAR, port où les Russes rassemblent les vaisseaux construits à Cherson sur le Nieper. t. 32, p. 83.

ALAFREIRA, arbre des Indes Orientales. Ses propr[iétés]. t. 6, p. 452,

ALBANAIS, peuple fa[rouche]. Leurs vêtemens. t. [...] p. 19.

ALBANIE. Sa topograp[hie]. Caractère de ses habi[tans]. Conduite des gouverne[urs]. t. 28, p. 528. Ses habit[ans]. leur nombre; leur indé[pen]dance; leur gouverneme[nt]. Manière de voyager dans [le] pays. Sa langue. *id.* p. [...] et suiv.

ALBE, petite ville fo[rte] au Groenland. t. 18, p. [...] Temps de la durée de cet [établ]issement. *id.*

ALBICORE, descriptio[n] ce poisson. t. 3, p. 217.

ALBINOS, ou Nègres bla[ncs]. observations de Duper [au] sujet. t. 3, p. 316.

ALBINOS, race d'An[ti]cains blancs de l'île de P[a]ma, dont le teint offr[e] blanc de lait. t. 12, p. [...] Leurs yeux ont la prop[riété] de voir pendant la nu[it]. peuvent soutenir la lu[mière] du jour; leurs mœurs. [...] priétés remarquables de [ce] pays. p. 436 et suiv.

ALBION. (nouvelle) N[ou]veau continent découvert [par] l'amiral Drake, t. 16, p. [...] Description de ce pays et [de] ses habitans. Conférence [de] Drake avec le roi de cette [na]tion. p. 125.

ALBUKERQUE (Alph[onse])

François): Leur voyage aux
ndes. Leur heureuse expédi-
on. Ils battent les Indiens; brû-
nt la ville de Repelim. Leur
tour à Lisbonne. t. 1, p. 62 et
iv. Second voyage de ces Por-
gais en 1508, p. 75. Alphonse
eurt de chagrin à Goa, le
décembre, en 1515.

ALCASSAR-QUIBIR, ville
l'empire de Maroc. Son ori-
ne. t. 24, p. 126.

ALCHYMISTES que Nié-
hr a vus à Beid-el-Fakit.
27, p. 58.

ALCORAN, écrit de la main
lman Résa, gardé comme
ique dans la mosquée royale
spahan. t. 27, p. 267. Ecrit
la main d'Iman Mousa,
rdé dans la mosquée de
hirac. *id.* p. 465.

ALDERMAN-JONESS-
UND. Sound nommé par
leth. t. 17, p. 21.

ALEKONDE (l'), arbre
raordinaire du royaume de
ango; l'usage dont il est.
, p. 313.

ALEP, ville de Syrie. Monta-
es voisines sans culture. t. 26,
5. Etendue et situation de
pachalic; son sol, ses pâtu-
es; topographie de la ville.
49. Ses maisons; son com-
rce; ses tombeaux; les
nçais y ont un consul et
comptoirs; son étendue,
population. *id.* p. 150. Sa
pérature; ses pigeons. *id.*
51. Ses églises; couvent de
derviches près de ses murs. *id.*
p. 153. Son langage; son indus-
trie; Caravannes qui y arri-
vent; ses relations; ses fem-
mes et leurs goûts. t. 31, p.
357. Vêtemens des hommes;
preuve de l'extension du com-
merce; les mosquées sont illu-
minées pendant la nuit. p. 358.

ALEP mal (d'), maladie
particulière à la ville dont il
porte le nom. t. 26, p. 151.

ALEXANDRETTE, ville de
Syrie qui n'a de remarquable
que sa rade. t. 26, p. 163.

ALEXANDRIE, sa descrip-
tion. t. 24, p. 246. Son obé-
lisque. *id.* p. 249. La colonne
de Pompée. p. 250. Prise de la
ville par Amrou; incendie de
la bibliothèque. p. 252. Son état
actuel; murs qui l'entourent.
Colonnade à moitié détruite
près de la porte de Rosette. t. 31
p. 200. Son ancienne étendue;
ses deux ports, p. 201. Fort en
ruines sur l'emplacement du
Phare; maisons; citernes; toits
des citernes, p. 202. Sol d'Alex-
andrie; productions des jar-
dins; colonne de Pompée; obé-
lisque; sarcophage dans la
grande mosquée. p. 203. Scène
que ce sarcophage a produite; population d'Alexandrie;
couvent des moines grecs; mai-
sons des consuls et négo-
cians européens; honnêteté
des habitans envers les étran-
gers. p. 204. Ses revenus; son
commerce; bateaux employés

pour le commerce. p. 205. Langues qu'on y parle ; adresse et persévérance des habitans ; moyens dont ils se servent pour fendre une ancienne colonne. p. 206. Verrerie d'Alexandrie ; oppositions que les habitans apportent au gouvernement des Beys ; révolte contre les Beys ; suites de cette révolte, p. 207. Son attérage ; première reconnaissance. p. 372. Ecueil à l'entrée du port neuf. p. 373. Symétrie élégante des barreaux des fenêtres ; ses rues ; excès de vengeance auxquels les habitans se portent. p. 375. Ruines qu'on y voit ; différence des architectures égyptienne, grecque et romaine. p. 376. Matériaux employés à la construction des murs. p. 377. Vestiges du palais des rois d'Egypte ; dimensions de la colonne de Pompée. p. 379. Conjectures sur cette colonne. p. 380. Elle fut le quartier général de Bonaparte. p. 382. Canal d'Alexandrie. p. 219 et 383. Chemin d'Alexandrie à Rosette. p. 220.

ALEXANDRIA - TROAS, ville bâtie par Alexandre ; ses différentes révolutions ; ses eaux thermales ; ses ruines ; son aqueduc ; ses murailles remarquables. t. 29, p. 516.

ALFOURIENS, sauvages de l'île de Céram, l'une des dépendance de l'île d'Amboine ; leurs mœurs barbares ; leur respect délicat pour ce qu'ils appellent honneur ; leur nourriture consistant en animaux tels que les serpents, les rats, etc. t. 4, p. 219 et suiv.

ALGA-MARINA-SACCHARIFERA, plante marine de l'Irlande. t. 17, p. 226.

ALGARROBALA (l'), fruit qui croît au Tumbez ; ses propriétés nutritives. t. 13, p. 2

ALGER (*royaume d'*), sa division. t. 24, p. 17.

ALGER, capitale du royaume ; sa situation. p. 23 ; bains. t. 24, p. 27. Sépulcres autour d'Alger. *id.* p. 27. Carrières dont les dames vont à la campagne. *id.* p. 29. Son gouvernement. *id.* p. 30. Ses fabriques de tapis. *id.* p. 4

ALGERIENS, leurs mœurs. t. 24, p. 40. Leur religion. p. 45. Leurs sépultures. p.

ALHENNA, plante d'Arabie dont les feuilles pulvérisées et réduites en pâte, donnent un excellent cosmétique. t. p. 89.

ALI, roi du Ludamar refuse à Mansong les secours qu'il lui a promis. t. 31, 64. Son portrait. p. 73. Questions qu'il fait à Park. p. 7 prend tous les effets de Park 75. Propositions que lui des transfuges du Kaarta conduite à leur égard ; il pr à Park son nègre Demba. p.

ALI, petite ville voisine Gori, en Mingrélie. t. 27. p.

ALI, successeur de Mahomet; son portrait. t. 27, p. 403.
ALI-BEY, vicisssitudes de fortune. t. 25, p. 3. Ses négociations sur la guerre des Turcs et des Russes. *id.* p. 3. Il promet à Bruce sa protection. Lettres de recommandation qu'il donne à Bruce. p. 5.
ALY-BEY, fraude les droits des Arabes. Vengeance que ceux-ci en tirent. t. 26, p. 520.
ALI-EL-CHATIB, un des principaux marchands de Sennaar, chez lequel Browne loge. t. 31, p. 291.
ALI-HAMAD, agent de Browne dans le Darfour; sa perfidie. t. 31, p. 292 et 296. Nouvelle perfidie. p. 299. Il tente d'empoisonner Browne. p. 307.
ALKAID, puissance chez les Mandingues; cette place est héréditaire; ses fonctions. t. 31, p. 11.
ALKAZELIS, espèce de vêtement portugais. t. 2, p. 6.
ALLEMAND, (vieux) que Peterson rencontre dans une hutte de Hottentots. t. 25, p. 4.
ALLIGATOR, poisson de la rivière de Sierra-Liona; sa description. t. 2, p. 304. Combat de cet animal avec un matelot anglais. t. 2, p. 305.
ALLIGATOR du Mexique; observations sur la différence entre cet animal et le crocodile, par Dampierre. t. 11, p. 275 et suiv.
ALMADIES, nom que les Maures donnent à leurs barques. t. 1, p. 5.
ALMAGRO (Diégo); associé de François Pizarre pour l'expédition du Pérou. t. 11, p. 378 et suiv. Entreprise sur le royaume de Chili. p. 456. Il revient sur ses pas, surprend Cusco et s'empare des frères du vicetoi Pizarre. p. 462. Fernand Pizarre l'attaque, le fait prisonnier et lui fait trancher la tête à Cusco. p. 467.
ALMAMI, roi du Bondou. t. 31, p. 33. Sa conduite avec le major Houghton. *id.* Audience qu'il donne à Park. Son palais. p. 34. Manière dont il se fait donner l'habit que Park porte. p. 35. Présent qu'il fait à Park. p. 36. Ordres qu'il donne pour exempter de la visite les bagages de Park. *id.*
ALME, improvisatrices Egyptiennes. t. 24, p. 298.
ALMEYDE (François), son expédition dans les Indes en 1507; il part revêtu du titre de vice-roi; son expédition. t. 1, p. 73 et suiv.
ALOÈS des Indes; description de cette plante. t. 6, p. 458.
ALOÈS, parfum d'Arabie. t. 26, p. 275.
ALQUIFOUX, galène de plomb avec laquelle les Egyptiennes se teignent les sourcils et les paupières. t. 31, p. 402.
ALTA, village où est la troisième cataracte. t. 25, p. 220.

ALUN, très-commun en Perse. t. 27, p. 249.

ALVARADO, gouverneur de Guatimala; son expédition au Pérou. t. 11, p. 446 et suiv.

AMADABATH, capitale du royaume de Guzarate; sa description; son commerce; ses tombeaux. t. 5, p. 306 et suiv.

AMARGOS, île de l'Archipel, bien cultivée, très-escarpée; son monastère de la Vierge; ses plantes. t. 28, p. 265.

AMARILIS DISTICA, plante vénéneuse des environs du cap de Bonne-Espérance. t. 25, p. 449.

AMARLOK, baie du Groenland auprès de laquelle on prend des baleines. t. 18, p. 127.

AMARRANGA, écorce médicinale de l'île de Ceylan. t. 4, p. 124.

AMASIA, ville de la Natolie, patrie de Strabon. t. 29, p. 470.

AMASSÉRA, rade de la côte d'Anatolie. t. 32, p. 92. Murs qui entourent la ville; la rade est mauvaise; débris de monumens qu'on y trouve. p. 93.

AMASTRO, autrefois Amastris, village sur les bords de la mer Noire; sa situation avantageuse. t. 29, p. 393.

AMAZONES (rivière des); sa description et observations sur son cours. t. 12, p. 78. Mœurs et usages de ces femmes guerrières. p. 320.

AMBA GÉDÉON, fameux mont d'Abyssinie. t. 25, p. 108.

AMBASSADEUR du Mogol; son train; présens qu'il apporte; ceux qu'il reçoit. t. 2[illegible] p. 287 et 288.

AMBA YASOUS vient offrir ses services au roi d'Abyssinie. t. 25, p. 237. Détails qu'il donne à Bruce sur l'intérieur de l'Afrique. *id.* p. 241.

AMBELAKIA, village de Grèce qui fait un grand commerce de coton. t. 28, p. 5[illegible] Ses habitans. *id.* p. 548. [illegible] femmes; sa population; [illegible] tabac et sa culture. *id.* p. 5[illegible]

AMBIZAGULO, poisson garni de lard comme le porc. t. 3, p. 384.

AMBOINE (île d') aux Moluques; sa description par l'amiral hollandais Matelief; température de son climat; mœurs, coutumes, habillement, parure, superstitions, éducation des habitans de l'île d'Amboine. t. 4, p. 205 et suiv.

AMBOUILLANA, lac dans la Natolie. t. 29, p. 485.

AMBRE gris du Japon; Bomare sur son origine. t. 9, p. 38 et suiv.

AMBRE (l'), noir d'Islande. Sa description et particularités d'une des deux espèces. t. 17, p. 271.

AMBRETTE ou Abel-Mosch croît abondamment au pa[illegible]

Galam ; description de cette
nte parasite. t. 2, p. 160 et

MÉRIQUE SEPTENTRIO-
LE ; sa description géogra-
que ; son climat. t. 15, p.
Animaux ; Quadrupèdes ;
eaux ; *id.* p. 25. Reptiles.
9. Poissons. p. 31. Loups
ins et marsouins, leur des-
tion. p. 35. Des mœurs.
9. Des végétaux. p. 42.
ervations particulières sur
ays les plus éloignés vers le
d. p. 109. Description des
s de Spitzberg. p. 124.
méricains Septentrionaux ;
on générale sur leur carac-
, leurs mœurs, leurs usa-
t. 14, p. 367. Mœurs et
ctère divers de chaque peu-
n particulier. p. 379. Des
rentes langues de ces peu-
; quelques réflexions à cet
d. p. 390. Parallèle de la
ue Hurone avec la langue
nquine. p. 392. Traduc-
d'une strophe latine en
ues Abénakise, Algon-
e, Hurone et Illinoise, p.
Réponse d'un sauvage au
urs d'un missionnaire. p.
formes des gouvernemens
ifférens peuples de l'Amé-
e septentrionale. p. 402.
rité des femmes chez les
ns. p. 407. Presque tous
euples ignorent la justice
inelle. p. 410. Manière de
les délits ; ignorance des
ges dans la religion. p.
413. Idées bisares que les Algonquins et les Hurons se font de l'Etre suprême, des manitous ou génies connu par les Algonquins. p. 415. Des sacrifices qu'ils font à leurs génies. p. 417. Leur idée sur l'immortalité de l'ame. p. 419. Leur opinion sur l'ame et sur le pays qu'ils croient qu'elle habite après la mort. p. 420. Leur crédule confiance dans les songes. p. 422. Plusieurs exemples de cruautés exercés après des rêves. p. 425. Les Algonquins admettent la pluralité des femmes. p. 430. Chez les Hurons et les Iroquois, le mariage exclut le moindre degré de parenté. p. 431. Punition de l'adulière chez les Miamis. p. 432. Cérémonie de mariage chez les différens peuples de l'Amérique septentrionale. p. 433. Accouchement facile des femmes. p. 435. Education de leurs enfans. p. 436. Habillement des deux sexes. p. 441. Motifs des piqûres qu'ils se font à le[illegible] et de l'enduis de graisse qu'ils y appliquent. p. 442. Les femmes sont chargées de tous les soins domestiques, même de la culture des terres. p. 445. De la culture du maïs et autres grains. p. 446. Manière de les préparer pour en faire du pain. p. 449. Industrie des deux sexes. p. 450. Description de leur bourgades et de leurs habitations. p. 451.

Des voyages et de la chasse ; de l'importance qu'ils attachent à la guerre. p. 457. Usages et cérémonies qui la précèdent ; intérêts qui déterminent une guerre nationale. p. 460. Campemens des armées. p. 467. Enseignes, armes et bagages. p. 469. Manière de combattre fondée sur la ruse et la surprise. p. 474. Effets cruels de la victoire. p. 477. Triomphe des vainqueurs ; supplices des prisonniers. p. 481. Leur fermeté dans les souffrances. p. 489. Trait de courage d'un Iroquois. p. 491. Traités de paix et négociations. p. 494. Usage du calumet ; entrevue des Français et des Iroquois ; discours des chefs de chaque nation. p. 498. Des Jongleurs ; de la possession où ils sont d'exercer la médecine. p. 507. Maladies ; remèdes qu'ils emploient pour guérir. p. 508. Dernières dispositions des mourans. p. 512. Généreuse amitié des vivans pour les morts. p. 513. Enterre[illegible], fête des morts, festins des ames. p. 518. Méthode pour conserver les cadavres de leurs chefs. p. 521. Danses des sauvages. p. 523. De leurs passions pour certains jeux de hasard. p. 527. Jeux d'adresse, exercices qui leurs sont particuliers. p. 530. De la chasse du castor, de l'ours, de l'orignal, du caribou et d'autres animaux. p. 520. Manière de prend[illegible] bœuf sauvage. p. 559. D[illegible] pêche de la baleine, de la [illegible] che marine, du matso[illegible] du loup marin. p. 560. O[illegible] vation générales sur le ca[illegible] tère et les mœurs des pe[illegible] différens qui habitent l'A[illegible] rique Septentrionale. p.

AMIANTE (l') du Gr[illegible] land ; usage et propriété[illegible] cette substance. t. 18, p.

AMOL, ville au pied[illegible] mont Taurus où campa[illegible] xandre ; son palais, son [illegible] magnifique, ses jardins [illegible] promenades. t. 27, p., 50[illegible]

AMORYOS, île de l'A[illegible] pel. Ses habitans ; sa ville [illegible] cipale. t. 28. p. 102.

AMSTERDAM (île d[illegible] description de cette île et [illegible] habitans. t. 20, p. 443. [illegible] de maintien du chef de c[illegible] sulaires. p. 457. Coutum[illegible] langue de ces insulaires ; [illegible] affinité. p. 465. Productio[illegible] pays. p. 473. Pirogues d[illegible] sulaires et leur industrie [illegible] les construire. p. 499. Di[illegible] tés qu'on éprouve pour y [illegible] cher ; son sol spongieux. [illegible] p. 17. Son étendue, p. 18.

AMURAT 1er., Sulta[illegible] Constantinople ; sa cr[illegible] envers ceux qui prenaie[illegible] l'opium. t. 32, p. 65.

ANACARDIUM, fru[illegible] l'île Java : d'où lui vie[illegible] nom. t. 4, p. 171.

ANACOANA, reine d[illegible]

dont les Islandais enlèvent cet édredon. *id.* p. 235 et suiv.

ANATOLIE, son étendue, sa topographie. t. 29, p. 493, sa situation actuelle; rivières et fleuves qui l'arrosent; ses montagnes; ses premiers habitans; notice historique de ses anciennes contrées et leurs villes principales; souvenirs intéressans qu'elle rappelle. *id.* p. 494 à 514. Sa population diminue. t. 32, p. 94.

ANCESE, la plus puissante tribu du désert de l'Arabie; droit que les caravanes lui payent. t. 26, p. 527.

ANCYREUM, promontoire d'Asie. t. 32, p. 29.

ANDAMAN (Ile d'), voisine des îles des Cocos. t. 30, p. 241. Son aspect pittoresque. *id.* état de barbarie dans lequel vivent ses habitans. p. 241. Portrait de ces habitans. p. 242. Leur manière de pêcher. p. 243. Leur religion. p. 244.

ANDERSON, voyageur anglais; observations sur l'Islande. t. 17, p. 228. Sur la multiplication des poissons dans les mers du Nord et les migrations périodiques des harengs. p. 245. Sur les sources salées et le sel minéral d'Islande. p. 274.

ANDERSON, chirurgien de la troisième expédition de M. Cook, chargé de la botanique, de la minéralogie etc. t. 22, p. 4. Ses observations à Téné-

riffe, empreintes laissées par la mer dans plusieurs vallées. t. 22, p. 11 et 12. Il meurt le 8 août 1778. t. 23, p. 216.

ANDRINOPLE, ville de la Thrace; son fondateur; sa situation; ses bâtimens, ses mosquées; celle du sultan Sélim; son sérail; ses tourterelles et ses cicognes; son gouvernement; ses environs. Danses des villageoises grecques. t. 29, p. 562 et suiv.

ANDROS, île de l'Archipel, abondance de ses fruits; source dont l'eau a le goût du vin. t. 28, p. 63.

ANES d'Arabie: il y en a de deux espèces. t. 27, p. 69. Ils sont originaires d'Arabie. *id.* p. 78.

ANFANOGEN, troisième île des Kourilles; elle est déserte, sa situation. t. 18, p. 36. Histoire sur sa montagne. p. 37.

ANGEKOKS, magiciens, devins, etc. du Groenland. t. 18, p. 35. Leurs usages superstitieux. p. 359 et suiv. Croyance dans laquelle ils entretiennent les Groenlandais. p. 364.

ANGÉLIQUE (l') du Canada; description de cette plante: on en distingue deux espèces. t. 15, p. 53.

ANGLAIS, leurs premiers voyages sur les côtes d'Afrique, dans les Indes et dans la mer Rouge. p. 109. Ils forment sur la fin du seizième siècle une association sous le nom de compagnie d'Afrique. p. 120. établissent une compagnie Indes. p. 121. Préventions les missionnaires élèvent eux. t. 30, p. 3. Effets qu produisent sur l'esprit des nois. *id.* Commerce qu'ils avec les Chinois; distance sépare leurs possessions Chine. p. 5. Leurs liaisons vies avec les Chinois. Obligations où est leur co gnie d'exporter des étoff laine. *id.*

ANGLETERRE (la velle); fondation de cette nie en 1606, par une co gnie de marchands de Lo t. 14, p. 97. Alliance de glais avec le grand Sac p. 100. Description de la velle Angleterre et de ses ses provinces. p. 102 et Forme du gouvernemen 116. Extrait du recueil loix établies pour le ma de la colonie et qui ser faire voir dans quel esprit fut fondée, p. 117. et s trait de superstition et cr à l'égard des prétendus ciers. p. 121 et suiv.

ANGOA, île. t. 3 487.

ANGOLA (pays d' description; résidence rois; sa population; ses éd armes des nègres de ce r me. t. 3. p. 335.

ANGOLAM (l'), gran bre des Indes toujours v propr

priétés de sa racine. t. 6, 454.
ANGORA, autrefois Ancre, ville de la Natolie appelée ENGOURS par les Turcs; origine; conquêtes de ses dateurs; édifice consacré à guste; sa description; sa ation; son état actuel; sa ulation; chèvres nourries ns sa campagne. t. 29, p. 475. mbres de ses mosquées. p. . Sa situation; son château; ris d'un palais qu'on voit ns la ville; son commerce; chèvres dégénèrent; valeur ne chèvre. t. 31, p. 363. ppreté de ses rues; ses chats; 364.
ANGOVIKAK, arme de pêe des Groenlandais. t. 18, 280.
ANGUA, nègre de la Côte-Or; sa férocité. t. 3, p. 134.
ANGUEAB, rivière d'Abyssie; ses bords. t. 25, p. 91.
ANGUILLA (île d'); description de cette île; d'où lui vient nom. t. 15, p. 633.
ANNAH ou ANATHO, dans Diarbeck; résidence d'un nir. t. 26, p. 174.
ANOUB, gros village en ypte, qui appartient à un abe. t. 31, p. 495.
ANSE DE la CÔTE d'ASIE, ns l'Archipel; ruines qu'on rouve. t. 28, p. 110. Opion sur ces ruines. *id.* p. 1.
ANSON, amiral anglais; relation de son voyage autour du monde, en 1740. t. 16, p. 267, Description de la côte des Patagons. p. 272. Chasse des taureaux sauvages; tempête violente qui vient assaillir l'escadre anglaise, au détroit de le Maire. p. 279. Une partie de l'escadre battue par les vents aborde à l'île de Juan Fernandez. p. 183. Description de cette île. p. 285. Description de l'île d'Inchin. p. 301. Description de l'île de Maza Fuéro, île dépendante de Juan Fernandez. p. 307. L'escadre anglaise en croisant dans les parages s'empare de plusieurs vaisseaux Espagnols. p. 310, 317, 320. Le commandant de la flotte anglaise forme le projet de surprendre la ville de Paira. p. 324. Il l'attaque, s'en empare, la met au pillage et la détruit. p. 327. L'amiral s'occupe des moyens de correspondre avec l'amiral Vernon qu'il supposait aux Indes orientales. p. 331. Il se rend à l'île de Quibo pour y faire de l'eau et se ravitailler; description de cette île. p. 335, et suiv. Observations très-importantes sur le commerce établi entre le Mexique et Manille. p. 345. Règles et usages établis pour la navigation du galion de Manille à Acapulco. p. 348. Mesure et tentation de l'amiral pour surprendre le galion à son passage. p. 366. L'amiral aborde au port de

Chequeten ; description de cette rade. p. 358. Rencontre de plusieurs îles. p. 369. Description de l'île de Timan. p. 372 et suiv. Position pénible où se trouvent les Anglais dans cette île, causée par l'éloignement du seul vaisseau qui leur restait. p. 379. Départ de l'île de Tinian. p. 387. Anson aborde à Macao après deux ans de navigation. p. 389. Entrevue de l'amiral Anson avec un Mandarin du premier rang pour en obtenir des secours et des vivres. p. 393. Départ de Macao nécessité par le manque de provisions. p. 397. L'amiral forme le projet de s'emparer du galion d'Acapulco. p. 398. Attaque et prise du Galion. p. 401. Anson entre dans la rivière de Canton, malgré l'opposition des Chinois. p. 411 et suivantes. Anson demande et obtient une audience du vice-roi de Canton. p. 412. Il part pour se rendre à Canton. p. 417. Détails de l'audience qu'il reçoit du vice-roi. p. 419. L'amiral remet à la voile, et aborde à la rade de Spithéad, après un voyage de 3 ans et neuf mois. p. 422.

ANTA, espèce de buffle de l'Amérique méridionale, sa description. t. 13, p. 236.

ANTA du Chaco, sa description. t. 13, p. 239.

ANTAB, ville du Diarbeck, sa situation. t. 26, p. 167.

ses fabriques de carton pe *id.* p. 168.

ANTÉOPOLIS, ses ruin t. 24, p. 380.

ANTERICUM (sortes d' qu'on trouve à l'entrée Nootka. t. 23, p. 136.

ANTEROTA (peuples d' descriptions de leur pays ; température ; usages de ces gres ; la pluralité des fem établie chez eux et de qu manière ; leur religion ; l ânes ; la manière dont ils s servent. t. 2, p. 18 et suiv.

ANTIGO (île d'), établ ment de la colonie Angla t. 15, p. 617. Circonstance gulière d'un ouragan qui tarda les progrès de l'établi ment. p. 618. Population l'île. p. 619. Nature du clim p. 620. Réflexions d'un vo geur sur les véritables inté de la colonie. *id.*

ANTIGONIA, île déser une des îles des princes. t. p. 17.

ANTILLES, idées gén les des différentes îles qui ment les Antilles. t. 15, 205. Description particul de l'île de St. Domingue. 257. De la Martinique. p. De la Guadeloupe. p. 436. la Grenade. p. 446. De S Lucie. p. 450. Du comme des îles françaises. p. 456. P ductions des ces différen îles. p. 463. Détails sur la c ture des cannes et la fabri

n sucre, principale branche
e commerce de ces îles. p.
30. Sur les habitations et la
anière de les former. p. 513.
escription de l'île St. Cristo-
he. p. 522. De la Jamaïque.
529. De la Barbade. p. 569.
e l'île d'Antigo. p. 617. De
ontserrat. p. 623. De Nevis.
628. De la Barboude. p. 632.
'Anguilla. p. 633.

ANTILLES (histoire natu-
lle des); nature du climat et
temperature. t. 16, p. 2 et
ivantes. Description de la
nne à sucre et manière de la
ltiver. p. 6 et suivantes. de
préparation du rocou. p.
et suivantes; description de
fférentes espèces de tabac
observations sur la culture
e cette plante. p. 25 et suiv.
u cacaotier et des propriétés
e son fruit. p. 40 et suivan-
s. Manière de préparer le
hocolat en Amérique. p. 51
suivantes. Précautions im-
rtantes pour la transplanta-
on des plantes et des graines
'un pays froid à un pays
haud. p. 59. Description des
fférentes espèces de jasmin
ui croissent aux Antilles. p. 62.
es différentes sortes de légu-
es qu'on y cultive. p. 63 et suiv.
bservations sur la dégénéra-
on des légumes d'Europe
pérée par la culture. *id.* Des-
ription de plusieurs légumes
connus en Europe. p. 67. Du
anioc; de la manière de le cul-
tiver et d'en extraire une farine
propre à faire du pain. p. 70.
Des différentes sortes de bois-
sons en usage aux Antilles. p.
67 et suiv. Description des cra-
bes & des tourlourous, qui
servent de principale nourritu-
re aux Nègres et aux Améri-
cains. p. 80 et suivantes. De
l'oiseau qu'on nomme Diable
et que l'on fait servir à la nour-
riture. p. 87. Description cu-
rieuse de la chasse qu'on fait à
ces animaux, par le père Labat.
p. 89 et suivantes. Des serpens
connus aux Antilles; de leur
nature et de la qualité de
leur venin. p. 92 et suivan-
tes. Du gingembre; description
de cette plante. p. 98. Des-
cription de l'arbre qui fournit
le beaume de copaü. p. 103.
Du simarouba. p. 106. De la
plante que les Français nom-
ment raquette. p. 106 et suiv.

ANTILOPPES, quadrupè-
des nombreux à l'île de Dau-
halac. t. 25, p. 53.

ANTILOQUE (tombeau d');
découvertes qu'on y a faites; son
usage actuel. t. 29, p. 554.

ANTINOÉ, ville de l'an-
cienne Egypte, fondée par
Adrien; restes de ses ruines.
t. 24, p. 377, et t. 31, p. 474.

ANTIOCHE, ville du Diar-
beck; sa situation, ses ruines,
etc. t. 26, p. 185. Ses bâtimens;
maisons de St. Chrisostôme.
p. 187.

ANTIPAROS, île de l'Ar-

chipel. sa stérilité. t. 28, p. 65. Sa grotte remarquable. *id.* Manière d'y descendre. *id.* p. 96. Ses cristallisations. *id.* p. 98. Son port inutile. p. 101.

ANTOINE (monastère de St.). t. 24, p. 370.

ANTOINE (île de St.), l'une des îles du cap Verd; description de cette île. t. 1, p. 344 et suiv.

ANTONIO DE NOLI, découvre en 1492 les îles du Cap-Verd. t. 1, p. 5.

ANTOURA, village de Syrie. t. 31, p. 356, son aspect délicieux; couvent voisin. *id.*

ANZIKOS, nègres d'une partie du Congo; leur extrême agilité, leur courage, leur caractère grossier, leur commerce de chair humaine : ils se mangent les uns les autres. t. 3, p. 385 et suiv.

AOUTOUROU, Othaitien, quis'embarque avec M. de Bougainville. t. 19, p. 174. séjour de cet Indien en France. p. 194. son départ pour l'île de France. p. 198.

APALACHINE (l'), ou la cassine, arbrisseau des côtes de la Louisiane, description de cette plante et ses propriétés. t. 15, p. 54.

APEN, village de Syrie, ainsi nommé à cause de sa situation pittoresque. t. 24, p. 91.

APHRODISIAQUES, compositions médicinales très-recherchées en Egypte et Darfour. t. 31, p. 358.

APOPLEXIE, commune Darfour. t. 31, p. 347.

AQUIQUI, singe du Brés qui porte une longue ba noire au menton, et qui a organe creux au moyen duq il fait entendre des sons qu prendrait pour un disco prononcé et entendu de lo t. 13, p. 411.

APÔTRES (église des St.) bâtie par Constantin, déb de tombeaux de cet empere t. 32, p. 45.

ARABE, qui conduit P koke. t. 25, p. 29.

ARABE, qui veut voler chameaux de Bruce. t. 25, 353; scène que Bruce lui f *id.* p. 354.

ARABE, qui sert d'inte prête à Choiseuil se donna pour médecin. t. 28, p. 2 trait qui lui arrive comme decin. *id.* p. 283. Il suit Ch seuil. *id.* p. 284.

ARABE, nation, contr qu'elle habite. t. 26, p. 521.

ARABES, ils s'emparent l'Afrique septentrionale. 24, p. 6. Accueil qu'ils fo aux voyageurs. *id.* p. 12. mangent les lions. t. 24, p. 8 Ils sont moins jaloux de leu femmes que les Turcs. t. 2 p. 29. Leur gouvernement leurs habitudes. *id.* p. 20 Reproches qu'on leur a fai *id.* p. 211. Leur coutume lo

'ils pillent un vaisseau. p. 6. Erreurs des géographes une partie de ces peu- s. *id.* p. 479. Leurs ar- s. *id.* p. 480. Haine qui ste entre eux et les Persans. p. 481. Leur antique reli- n. *id.* p. 494. Ils laissent rs enfans aux mains des mes jusqu'à l'âge de 5 ans. p. 502. Leurs amusemens. 503. Leur sang-froid; leur sibilité à une injure. *id.* 504. Manière dont ils pour- vent le meurtre. *id.* p. 507. r amour pour leur généa- ie. *id.* p. 508. Grands par- eux; titres qu'on leur don- *id.* p. 509. Leurs noms us. p. 512. Leurs mariages; olygamie permise chez eux; s'en prévalent rarement; orce très peu usitée en Orient. 7, p. 2. Liberté dont jouis- leurs femmes; erreurs de ques voyageurs qui pré- lent qu'elles sont esclaves; tes ridicules sur les mar- d'innocence que les Ara- exigent de leurs jeunes ses. *id.* p. 3. Leur horreur l'opération qui rend un me propre à garder des mes. p. 5. Leurs logemens; 7. Usages de ceux qui ne pas riches en recevant un ger. *id.* p. 8. Sallons des ds; leur habitude de cra- rarement. *id.* p. 9. Leur ère de s'asseoir; leur vie rme; leurs habitudes. *id.* p. 10. Manière dont ils prennent leurs repas. *id.* p. 12. Repas des Scheiks du désert. *id.* p. 13 Prières des Arabes avant et après le repas. *id.* p. 14. Ils aiment le café; leur manière de le préparer. *id. id.* Leur passion pour les liqueurs fortes. *id.* p. 15. Cause de leur maigreur; leurs alimens ordinaires. *id.* p. 16. Pain des gens du commun; différentes manières de le cuire. *id.* p. 16. Leur habillement; variétés de leurs modes. *id.* p. 17. Usages des riches, des gens du commun, de ceux du moyen état. *id.* p. 18. Leur barbe. *id.* p. 21. Manière dont les Européens sont traités par eux. *id.* p. 22. L'hospitalité en honneur chez eux. *id.* p. 22. Leur usage lorsqu'ils sont à table, à l'égard des survenans. *id.* p. 23. Leur salut entre eux et celui aux chrétiens. *id.* p. 23. Usages de ceux du désert qui se rencontrent. *id.* p. 24. Leurs coutumes dans leurs visites. p. 25. Lois qui leur ordonnent la propreté. p. 26. La circoncision en usage chez eux. p. 26. Idées qu'ils attachent à l'attouchement d'un corps mort. p. 28. Leurs préjugés superstitieux. *id.* p. 29. Leur opinion sur la langue du Coran. *id.* p. 30. Leur écriture; leur seing. *id.* p. 32. Ecoles établies pour les pauvres dans les mosquées et où l'on enseigne les hautes

sciences. *id.* p. 35. Ils aiment la poésie; objets de leurs chants. p. 36 Sujets de leurs lectures. p. 38. Leur division du jour; leurs années. p. 39. Leurs fêtes. *id.* Leur peu de connaissances en astronomie. p. 40. Les trois espèces d'Arabes. p. 41. Astres qu'ils adoraient. *id.* Changement qu'ils éprouvèrent dans leurs mœurs lors de l'aparition de Mahomet; leur désir des conquêtes. p. 144. Connaissances qu'ils acquirent alors. p. 45. Condition que leur calif met à la paix avec Michel III, Empereur de Constantinople. p. 46. Leur goût pour l'astrologie judiciaire. p. 47. Leurs maladies. p. 48. Leurs médecins. *id.* Leur horreur pour les lavemens. p. 49. Leur manière de guérir les morsures des serpens. p. 50. Mesures qu'ils prennent contre la lèpre. p. 51. Manière dont ils conservent leurs récoltes. p. 65. Leur manière de récolter. *id.* Celle de battre le bled. p. 66. Leurs idées superstitieuses sur la culture des plantes. p. 73. Leur dédain pour le gibier. p. 80. Nourriture de ceux des côtes. p. 84. Ils mangent les sauterelles. *id.* Ils cultivent nos arbres fruitiers. p. 87.

ARABES, des montagnes de Gigé. t. 24, p. 388.

ARABES des environs de Kenni. t. 26, p. 8. Leurs maisons. *id.* p. 9.

ARABES ERRANS; ils ... paient aucun tribut en Egy... t. 31, p. 238. Ménagemens ... les Beys ont pour eux.

ARABES INDÉPENDAN... leurs usages; leurs lois. t. ... p. 300.

ARABIE, sa descripti... t. 26, p. 257. Sa situati... p. 258. Sa division. p. 259. ... climat. p. 260. L'Arabie ... trée; l'Arabie déserte; ... étendue. p. 262. L'Arabie H... reuse. p. 263. Desseins d'A... xandre sur ce pays. p. 264. ... sur ses habitans; monum... qui attestent son antiq... p. 265. Changement opéré ... la conquête de Mahomet ... 266. Influence du climat ... les esprits. p. 267. Son c... merce. p. 268. Ses habitans ... couent le joug des Califs. ... Leur stature. *id.* Leurs h... tudes. p. 269. Population ... l'Arabie; usages des Ara... leurs consommations. p. ... Contributions levées sur ... caravanes; leur conduit... l'égard des étrangers; ... voués au brigandage. p. ... Leurs chamaux, leurs ... vaux. p. 272. Leur carac... antique et actuel. *id.* p. ... Nombre de ceux qui p... nent du café. p. 326. ... qui le prennent en nature. ... Ses petits princes. *id* p. ... Leur indépendance. *id.* ... 466. Superstition qui règn... Arabie à l'égard du mar...

7, p. 4. On n'y voit point
unuques. p. 5. Leur palais.
. Manière dont ils sont oc-
és. p. 8. Langue primitive
rée. p. 30. Ses nombreux
ectes et ses prononciations
erses. p. 31. L'éloquence est
lte en Arabie. p. 37. Ses
s. *id.* Lèpre, maladie en-
ique de cette contrée. p 51.
ération de ses peuples pour
iences occultes. p. 52. Pro-
de ses terres de 10 pour 1;
ière dont on y cultive les
es. p. 63. Temps où les blés
urissent. p. 65. Animaux
estiques qu'on y trouve.
6. Son terroir ne se couvre
e de plantes. p. 71. Son
at. p. 73. Ses déserts, ses
nes, ses montagnes. p. 74.
ts qui y règnent. p. 75. Ses
ores. p. 76. Sa verdure
inuelle. p. 77. La volaille
estique y est très-abon-
e dans les contrées fer-
p. 80. Ses déserts, p. 81.

RABIE PÉTRÉE, nom
ement donné au nord de
bie. t, 26, p. 527.

RABLER, autrefois Halo-
île à l'embouchure du
ins. t. 32, p. 11.

RABOUTAN, arbre du
l, propre à la teintnre
uge. t. 13, p. 443. Dis-
s d'un habitant du Bré-
ce sujet. p. 444 et sui-
es.

RAFA, fête en Arabie, t.
p. 39.

ARAIGNÉE monstrueuse du Mexique; sa description. t. 11, p. 354.

ARAIGNÉE du Brésil, dont la particularité est de changer de peau comme les chenilles, et de se nourrir de fourmis. t. 13, p. 459.

ARAKAN (royaume d'); description de cette contrée et de la ville capitale du même nom. t. 6, p. 1 et suivantes. Mœurs et usages des habitans. p. 6 et suiv.

ARAKI, nom qu'on donne à la liqueur que les chrétiens d'Egypte tirent des dattes. t. 31, p. 246.

ARAOUMAKOUTAN, île des Kouriles qui a un volcan. t. 18, p. 39.

ARARAT, mont de la Géorgie; opinion des habitans sur ce mont. t. 29, p. 440. Ses aspects ttistes et désagréables; ses tigres. *id.* p. 445. Sa description. *id.* p. 446.

ARASA, mont d'Arabie; fête qu'on y célèbre. t. 26, p. 349.

ARAXE, fleuve qui sépare l'Arménie de la Médie; lieu où il prend sa source; mer où il tombe. t. 27, p. 214.

ARBRE (vieil), vénéré par les habitans de Chirac. t. 27, p. 466.

ARBRE (l') à cire, sa description. t. 8, p. 303.

ARBRE (l') à lait, sa description. t. 8, p. 305.

ARBRE (l') à l'huile, sa description. t. 8, p. 298.

ARBRE A SUIF, qu'on trouve en Chine; son fruit. t. 30, p. 163.

ARBRE DE CIRE, ou myrrhe à chandelles; sa description et l'usage de son huile. t. 15, p. 84.

ARBRES VIVANS, singularité fabuleuse sans doute. t. 4, p. 333.

ARBRE (l') au suif. sa description. t. 8, p. 300.

ARBRE (au vernis l'), sa description. t. 8, p. 292.

ARBRE (l') immortel, qui croît à Ténériffe; emploi fabuleux de cet arbre, que les Espagnols soutiennent qu'on en a fait. t. 1, p. 184.

ARBRE (l') serpent, du cap de Bonne-Espérance; d'où lui vient ce nom. t. 3, p. 477.

ARBRISSEAU A THÉ, trouvé à Ténériffe, semblable à celui de la Chine. t. 22, p. 17.

ARBUSTE, qui produit le thé; sa description; détail sur cet arbuste. t. 30. p. 191 et 192.

ARC de la cavalerie Chinoise; sa description. t. 30, p. 188.

ARIADI, monastère dans le mont Ida; ses terres, ses maisons, sa cure, son église. t. 28, p. 183.

ARCADIUS (termes d'), qu'on admirait dans la première région de Constantinople. t. 32, p. 36.

ARCHIPEL GREC d'Europe; îles qu'il comprend. t. p. 21. Aspect qu'elles présentent. *id.* Causes de leur population; multiplicité des pétars qu'elles renfermaient. 12. Noms célèbres qui se recent à la mémoire du voyageur instruit qui le parcourt. p.

AREKA, fruit des Orientales; ses propriétés; celles de l'arbre qui le produit. t. 6, p. 455.

ARGALI, ou mouton sauvage. t. 9, p. 102, sa description. *id.*

ARGANTON, mont sur lequel Hylas fut enlevé par les nymphes. t. 32, p. 15. Il sépare les golphes de Nicomédie et de Nicée. *id.*

ARGENT, manière dont le transporte dans l'Yémen. 26, p. 373.

ARGENTIÈRE (île d') dans l'Archipel; origine son nom. t. 28, p. 23. Défi d'exploiter ses mines. p. Nom que Pline lui donne. Sa description; son agriculture; nourriture des habitans troupeaux et gibier qu'on trouve; ouvrages des hommes des femmes; poisson des bords; sa population; dépendance que les corsaires maltais y habillement des femmes. p. et suiv.

ARGIOS ADRIANOS, cienne Mycènes, fondée Persée. t. 28, p. 524.

ARGOS, campagne et ville de l'ancienne Grèce. t. 28, p. 497.

ARKAOUT-KEU, village près du promontoire Akendi. t. 32, p. 44.

ARKEEKO, ancienne grande ville au fond de la baye de Masuah. t. 25. p. 56.

ARMÉNIE, opinion de ses habitans sur ce pays. t. 27, p. 193. Puissances auxquelles elle appartient; couvens qu'on trouve dans son étendue. p. 196. Ses deux monastères les plus remarquables. *id.* Succès des missionnaires; réponse d'un visir à cet égard. p. 198. Fonctions de son clergé; ses cérémonies funéraires; vie actuelle de ses habitans. p. 199. Mœurs de ses habitans; beauté de ses femmes. p. 200. Sa physionomie actuelle; puissance de son patriarche; mariage des prêtres; conditions auxquelles ils sont assujétis. p. 201. Célibat forcé des moines; religion des peuples; revenus du clergé. p. 202. Pélerinage usité. p. 203. Restes de l'arche; conte que les Arméniens font à ce sujet. p. 204.

ARMENIENS, leurs occupations; leur constance dans les travaux; leur égalité de caractère; manière dont ils font les marchés; leur clergé; leur mariage. tome 29, p. 456.

ARMENT, petit village au delà des ruines de la Thebes d'Egypte. t. 31, p. 271.

ARMES des Kamschadales, sont l'arc, la lance, la pique, la cuirasse; leur description. t. 17, p. 461.

ARNE, principal village d'*Andros*; ses antiquités; la beauté de son territoire. t. 28, p. 63.

ARNGRINUS SONUS, auteur irlandais, le seul qui ait jetté quelques lumières sur l'Islande; son récit. t. 17, p. 301.

ARRACHE, ville de l'empire de Maroc. t. 24, p. 106.

ARRAKAM (royaume d'), sa description; celle de sa capitale et celle du palais magnifique de ses rois, de ses temples, de ses pagodes. t. 6, p. 1 et suiv.

ARSENAL qu'on voyait dans la seconde région à Constantinople. t. 32, p. 36.

ARTAKI, petite ville sur les ruines d'Artace; mouillage commode de la presqu'île de Cizique. t. 32, p. 11.

ARTEMIRA, montagne de l'île de Rhodes où l'on avait consacré un temple à Jupiter; chapelle à la place du temple. t. 28, p. 127.

ARVASSI, village de l'Ionie; ses bois de cyprès. t. 28, p. 330.

ASAD, dernier pacha de Damas; beau trait de ce pacha. t. 26, p. 114.

ASCHMOUNEIN, village de

la Haute-Egypte ; antiquités qu'on y trouve. t. 31, p. 246.

ASKOR, l'ancienne Thebes. t. 31, p. 268.

ASOMAROS, couvent dans l'île de Candie. t. 28, p. 181. Accueil qu'on y fait à Choiseuil. *id.* p. 182.

ASPARIS (la citerne), à Constantinople ; sa description. t. 32, p. 42.

ASPHALITTE, lac en Syrie qui ne contient rien de vivant. t. 26, p. 9. Sel gemme et soufre qu'on trouve sur ses bords. *id.* p. 10.

ASRHÉES, ville dans le Mazenderan en Perse ; palais du Chah ; ses jardins ; ses bâtimens ; salle du divan. t. 27, p. 505.

ASSANCALÉ, bourg de la Géorgie ; ses bains. t. 29, p. 475.

ASSANI, pièce d'argent sur les bords de la Mer-Noire. t. 27, p. 102.

ASSAR, fleuve du pays de Galies ; Sa campagne. t. 25 ; p. 187. Sa cascade. p. 188.

ASSEM-KALASI, mauvais village de l'Ionie sur les ruines d'Issus ; situation de cette ville. t. 28, p. 302.

ASSIETTE D'ETAIN ; usages auxquels le roi de Dongatabo la destine. t. 22, p. 331.

ASSIOUT, ville de la Haute-Egypte ; sa situation agréable. t. 31, p. 262. Son ancien nom ; cavernes dans les montagnes voisines. p. 263. Sonlin ; lieu de repos des caravanes du centre de l'Afrique ; sa population ; elle est la résidence du Bey du Saïd pendant six mois. p. 265. Le Cadi et les Caschefs y demeurent ; les chrétiens n'y sont pas nombreux. p. 266.

ASSOUAN, port de la Haute-Egypte. t. 24 p. 404. Son observatoire. p. 405

ASSOUR, *Carthame* ; sa feuille est connue dans le commerce sous le nom de *safranum*. t. 31, p. 472.

ASTOLPHE, fleuve de Mingrelie. t. 27, p. 132.

ASTROLOGIE en vogue chez les Maures. t. 24, p. 201.

ASTRONOMIE ignorée des Maures. t. 24, p. 199.

ASSYRIE, son étendue ; ses canaux. t. 26, p. 174. Choses que la nature lui a refusées ; ses productions ; ses palmiers chantés par ses habitans. *id.* p. 175. Produit de ses terres. t. 15, p. 1. Qualité supérieure de son bled. t. 27, p. 61.

ATAR-ENNABI, pierre miraculeuse. t. 24, p. 354.

ATEIRA (l'), des Indes Orientales ; propriétés de cet arbre. t. 6, p. 456.

ATFIEH, autrefois Aphroditopolis, ville consacrée à Vénus ; dans la Haute-Egypte. t. 31, p. 472.

ATHÈNES, ville de la Grèce ; nombre de villes connues sous ce nom ; réputation de la gran-

de Athènes dite d'Afrique; son antiquité; son histoire; sa fondation; ses différentes révolutions; sa splendeur; ses ruines magnifiques; division de son territoire; son étendue; son climat. t. 28, p. 441 à 470. Préférence d'Adrien pour cette ville. p. 472. Puissances auxquelles elle appartient; sa situation et sa force actuelles. p. 474. Son archevêché; ses Églises; langues qu'on y parle; révolte de 1754; son miel; son huille; leurs ruches particulières. p. 475 et suiv.

ATKINS, son récit de la manière dont se fait, à SIERA LEONA, la vente des Nègres. t. 2, p. 303 et suivantes. Ses observations sur les mers qu'il a parcoures. t. 3. p. 2.

ATLÉ, espèce de grand famaris; plante nutritive d'Egypte. t. 31, p. 412.

ATMEIDAN, nom que les Turcs ont donné à l'Hippodrôme; monumens antiques qu'on y voit. t. 32, p. 46. Son étendue actuelle. 47. Colonnes de bronze qu'on y voyait *id.*

ATOLLE (l'), fleur qui croit sur un arbrisseau au Mexique; ses propriétés. t. 11, p. 314.

ATOOI (île d'), infestée de la maladie vénérienne. t. 23, p. 390.

ATTALANTE, frégate qui porte Sonini en Egypte. t. 31, p. 369.

ATTIQUE (l'), contrée de la Grèce; son ancienne physionomie. t. 28, p. 394 à 402. Sa température. p. 471. Sa population. p. 481. Ses oliviers; ses bestiaux. p. 482.

AUGUSTIN (baye de St.); sa description. t. 4, p. 5.

AULIS, port d'où les Grecs s'embarquèrent pour le Siége de Troye. t. 28, p. 394.

AUMÔNE, moins observée par les Maures que par les Turcs. t. 24, p. 162.

AUPILLATORK, île du Groënland. t. 18 p. 124. —

AURR (l'), oiseau du Mexique; sa description. t. 11, p. 334.

AURENGZEB, empereur du Mogol; relation de ses voyages dans les provinces de son empire. t. 5, p. 599 et suivantes. Description du camp et de la pompe impériale. p. 603. De la chasse. p. 620. Il reçoit une ambassade d'un roi d'Etiopie. p. 664 et suiv.

AURORE-BORÉALE part toujours au Groëland de l'est ou du sud est, ce qui n'arrive point dans les autres contrées de l'Europe. t. 18, p. 159. Son apparition et ses effets y sont également contraires. p. 160.

AUTO-DA-FÉE, cérémonie de l'inquisition à Goa; la description de cet acte barbare. t. 5, p. 197.

AUTOMNE (palais d'), un peu au-de-là de Pékin; on y

dépose les présens destinés à l'empereur. t. 30, p. 69. Beauté de la salle d'audience; sa décoration. p. 87. Affluence qui y vient pour voir les présens destinés à l'empereur. p 100. Admiration que cause le carrosse. p. 101.

AUTRUCHE (l'), sa description; son étonnante fécondité; manière de faire éclorre les petits; voracité étonante de cet oiseau; vertus chymiques qu'on lui attribue. t. 2, p. 138 et suiv.

AUTRUCHE (nid d') en Cafrerie. t. 25, p. 430.

AUTRUCHE d'Arabie. t. 27, p. 81.

AUTRUCHE VOLANTE (l'); sa description. t. 2, p. 390.

AVA, autrefois la capitale de l'empire Birman; ses ruines. t. 30, p. 305. Lieu de la résidence du grand prêtre. p. 363.

AVA, plante nourricière d'Otayti. t. 23, p. 48.

AVA, ravages de cette drogue à Otayti. t. 23, p. 412.

AVACHE (île d'), partie de la colonie de St.-Domingue; sa description et celle de la côte voisine. t. 15, p. 368.

AVATCHA, port du Kamschatka; sa situation. t. 17, p. 70.

AVENTURE GALANTE à Rosette. t. 24, p. 293.

AVORAT (l') arbre du Mexique; sa description. 11, p. 317.

AVRET-BAZAR (marché aux femmes), à Constantinople. t. 32, p. 64.

AXIM (rivière d'); méthode dont on se sert pour en tirer l'or qu'elle roule dans son sable. t. 3, p. 127 et suiv.

AXUM, ancienne capitale de l'Abyssinie; ses ruines. t. 25, p. 97. La nouvelle ville de ce nom; ses fabriques de parchemins; sa campagne p. 99.

AY-EH-JEMANI, pierre très-estimée des Arabes; sa vertu. t. 27, p. 91.

AYTO-KEBEL, chambellan de Michael. t. 25, p. 115.

AZANAGHIS, peuples Maures sur les bords du Sénégal. t. 2. p. 4. Leurs mœurs; leurs coutumes; leurs rits; leurs vêtemens; quelques singularités de ce peuple. t. 2.

AZEM (royaume d'); sa fertilité; ses mines. t. 6, p. 24.

AZOF (mer d'); sa situation. t. 32, p. 35.

B.

BAANION, rivière du Kamschatka; description de sa source. t. 17, p. 358.

BABA, petit village de la Thrace; son port. t. 29, p. 562.

BABA-ALY, Dey d'Alger; sa mort. t. 24, p. p. 45.

BABA-HOUMAIAUM, la sublime porte du sérail de Constantinople. t. 32, p. 60.

BABAHQUMAZIM, porte de Constantinople où l'on expose

ètes des criminels d'état. , p. 28.
BA-SCHIN, homme gé d'un emploi important; portrait. t. 30, p. 249. ses qu'il fait à Symes de rt du gouverneur de la nce de Dalla. *id.* Il con- le major Symes dans le ent qu'on a préparé pour Pégu. p. 255.
B-EL-FIOTUCH, porte pale du Caire. t. 31, p.
B-EL-MANDEL, détroit lphe d'Arabie; étimolo- ce nom. t. 26, p. 263.
BEL-NAST, porte prin- du Caire; sa magnifi- t. 31, p. 256.
B-SHADET, porte du qui conduit à la salle du t. 32, p. 60.
CHIAN, île des Molu- sa fertilité. t. 4, p. 203.
CI, village d'Ionie. t. 28, . Les ruines d'Héraclée t voisines; conjectures fondateur de cette ville.
CTRIANE, province de qui a des mines de fer. p. 248.
DUGSHAN, ville de ie; sa description. t. 8.
EDON, royaume nègre s par Mansong. t. 31,
IN, pilote de Byleth, quel il partage la gloire de ses travaux. t. 17, p. 18. Sa mort. p. 22.
BAFING, rivière noire de l'intérieur de l'Afrique; pont singulier sur cette rivière, près de Manna. t. 31, p. 181.
BAFINS-BAY, baie nommée par Byleth; sa situation. t. 17. p. 21.
BAGDAD, ville du Diarbeck; bâtie par un Calife; ses murailles; sa situation; Palais du Pacha. t. 26, p. 176. Ses jardins; ses bains; ses colléges; ses caravansérails; ses mosquées; son commerce; son terroir; usage des femmes, des courtisannes. p. 177.
BAGELADJK, forteresse en Géorgie, aux Turcs. t. 27, p. 166.
BAGNES, prisons des esclaves. t. 24, p. 75.
BAHAR, district du Bingale. t. 30, p. 490.
BAHAREM (île de), dans le golfe-Persique; appartenant au roi de Perse; maîtres sous la domination desquels elle a passé; projet de Thamas-Kouli-Kan détruit par sa mort. t. 27, p. 469. Territoire de cette île; ses fruits; ses perles; pêche qu'on en fait; ceux qui la font; qualités de ces perles; produits de cette pêche; usage qu'on fait des perles; consommation qu'on en fait à Surate; leur emploi lors d'un mariage; emblême de la pudeur; droit que payent

les barques qui font la pêche des perles; vente des perles; droits de la sortie des perles. p. 470 à 473.

BAHIRÉ, province de la basse Egypte; beauté de ce pays. t. 31 p. 430.

BAHR-BELA-MA, mer sans eau à l'occident des lacs de Natron; pierres d'Aigle qui y sont communes. t. 31, p. 439.

BAHR-BILA-MA, canal très-large près d'Illahon. t. 31, p. 285.

BAIBOUT, petite ville de la Thrace; sa situation. t. 29, p. 413.

BAIE DE FRANCE; description d'une fontaine qui porte ce nom. t. 2, p. 298.

BAIE DE L'AVENTURE, découverte par le capitaine Furneaux; sa description. t. 20, p. 274.

BAIE DE TOURBE SANITS, province du Brésil la plus peuplée. t. 13, p. 321.

BAINS CHAUDS au Caire; leur description. t. 24, p. 278.

BAINS DE CLÉOPATRE; conjectures sur ses bains. t. 31, p. 378.

BAJAZET, il force Paléologue, empereur de Constantinople, à lui livrer son fils. t. 32, p. 53.

BAKER, capitaine anglais; son voyage dans l'Afrique; il est pris par les Français. t. 1, p. 118 et suivantes.

BALABA, village du ba ra. t. 31, p. 134.

BALABER (île); sa de tion. t. 21, p. 374. Des rels du pays. *id.*

BALAFO, instrument sical des Nègres du Sé t. 2, p. 223.

BALAMONT, village d natolie où l'on cultive le t. 29, p. 487.

BALAMBUAM, un villes principales des Java. t. 4, p. 147.

BALAT, porte de C tinople. t. 32, p. 58.

BALBECK, ville de S riches débris qu'on y a t. 26, p. 21. Sa situa noyers qui ombragent la qui y conduit; grand remarquable et sa descri t. 26 p. 93. Cause de s truction. p. 98. Remarq cet édifice. p. 100. Signifi du mot Balbec. p. 101 jectures sur son comme tems de Tyr. *id.* Son tombant en ruines. *id.* vais gouvernement de ville; qualité du sol. p.

BALCHIK, village s bords de la mer morte p. 34.

BA-LÉE (rivière de dans l'intérieur de l'A t. 31, p. 186.

BALEINE (la) d'A t. 2, p. 396.

BALEINES des cô Spitzberg; description

illée de ce cétacée, par
yageur *Marteus*. t. 15, p.
Méthode des Allemands
prendre la Baleine. p. 177.
ription du poux de Ba-
; manière de préparer
e de Baleine. p. 186 et
ntes.
LEINES du Kamschatka;
ères différentes dont se ser-
les habitans du pays, pour
r ces Baleines. t. 17. p.
Effet dangereux de la
ture d'une Baleine em-
rnée. p. 415.
LEINES du Groënland;
e de ce poisson par les Eu-
ns. t. 18, p. 240. Et par les
nlandais. p. 243. Sa des-
on. t. 18, p. 239. Sa pêche.
o et suivantes. Manière
les Groënlandais font
pêche. p. 243 et suiv.
LEINE, échouée sur les
d'Irlande; poissons qu'on
a dans son ventre. t. 17,
).
LIKLAVA, port de la
ée. t. 32. p. 35.
LK, ville en Perse qui
it le papier. t. 27, p. 376.
de son ancienne splen-
ses édifices; ses murail-
es tours; sa plaine fertile
ée par Alexandre, par Ti-
et par Gengis Kan qui y
n horreur; anecdote sur
s Kan; opinions de ses
ans sur sa fondation. p.
t 512.
LKAN, mont Hœmus,
sur la rive droite des bouches du Danube, près de la mer Noire. t. 32. p. 87.
BALLAS, gros village commerçant de la Haute-Égypte. t. 31, p. 495.
BALOUKI, fontaine sacrée, autrefois à Constantinople. t. 32, p. 68.
BALS-RIVER, golfe du Groënland; son étendue. t. 18, p. 116. Ses îles nombreuses; ses différents passages. p. 124.
BAMBARA, royaume Nègre dans l'intérieur de l'Afrique. t. 31, p. 57. Origine de la guerre entre ce royaume et le Kaarta. p. 63.
BAMBOU (le) des Indes orientales; sa description; ses propriétés et usages. t. 6 p. 456.
BAMBOU (le) épineux; description de cette plante dans l'Isthme de Panama. t. 13, p. 130.
BAMBUCK (royaume de); description de ses mines. t. 2, p. 151. Quelques observations sur le gouvernement de ce royaume. p. 155 et suivantes.
BAMBUK (Nègres de), leur manière d'exploiter les mines d'or; leur idée sur ce métal. t. 2, p. 147 et suivantes.
BAMBUK-TALU, production admirable d'un arbre du Sénégal; sa description. t. 2, p. 162 et suivantes.
BAMÉA, arbuste d'Égypte. t. 31, p. 242.

BAMIE, plante alimentaire d'Egypte. t. 31, p. 413.

BAMMAKOU, ville du second ordre du Bambara; ses habitans sont très-riches; son commerce. t. 31, p. 137.

BANANES des îles Célèbes; énorme grosseur de leur grapes. t. 4, p. 253.

BANANIER (le), sa description. t. 2, p. 335.

BANCA (île de); ses montagnes; ses mines d'étain; sa situation. t. 30, p. 27.

BANCA (détroit de) dans les mers de la Chine. t. 30, p. 231. Le lord Macartney le passe en quittant Batavia. t. 30, p. 23.

BANIANS, courtiers indiens qui font tout le commerce de l'Arabie. t. 26, p. 275. Formalités qu'ils observent dans les ventes. p. 276.

BANIANS, ceux qui font le commerce à Moka. t. 26, p. 343.

BANIOUK-KOULÉ, tour du faubourg de Galata. t. 32, p. 73.

BANISERILE, capitale du Dentila; accueil qu'on y fait à la caravane de Karfa; achats que la caravane y fait. t. 31, p. 187.

BANK (Joseph), écuyer, et compagnon du capitaine Cook, voyage avec lui dans la mer du Sud, en qualité de naturaliste. t. 19, p. 212 et suivantes. Ses recherches botaniques à la terre de Feu. p. 215. Effets guliers de la froide tem ture de ces climats sur le humain. p. 218. Aven rivée à M.-Bank, pendan séjour dans l'île d'Otaiti et suivantes. Il se rend d'Imao pour observer le sage de Vénus sur le so 307. Son entrevue avec de l'île. p. 310. Il se cha lontier d'un emploi da pompe funèbre, afin d'y et de faire ses observati 319 et suivantes. Relati son voyage autour de l'île taiti. p. 356 et suivante servations sur les rochers différentes îles qui s'off sur son passage. p. 358. d'une opération cruelle vit faire sur le dos d'une fille d'Otaiti. p. 384 Son dans deux îles d'Otaiti. p. 28. Son voyage auto l'île de la nouvelle Irla 37 et suivantes. Son ar la nouvelle Hollande. p. suivantes.

BANNA-SALÉE, fête les Maures du milieu d frique. t. 31, p. 97.

BANOUP, port de la Rouge. t. 31, p. 500.

BANQUIER, homme nécessaire pour bien voy Egypte. t. 24, p. 237.

BANTAM, ville et por l'île de Sumatra; descr des marchés des places ques; religion des hab

eurs mœurs ; leurs coutumes ; urs habillemens ; leur gou- ernement ; leur jurisprudence ; omment et dans quel tems se raitent les affaires d'état ; ca- ctère atroce des insulaires ; ur milice ; leur manière d'é- ire. t. 4, p. 152 et suiv.

BANTAM (baye de), lieu ui fut le premier rendez-vous es vaisseaux d'Europe dans es mers ; c'était alors l'entre- ôt du poivre et des épices. 30, p. 25. Cette ville perd n opulence par la transla- on du commerce à Batavia ; jétion du roi de Bantam ; n palais ; prince qui règne à antam. p. 26. Sa religion. p. 7.

BARABINS (tartares). t. , p. 20.

BARBADE (la), origine et rogrès successifs de cette co- nie. t. 15, p. 569 et suivan- s. Conspiration des Nègres ontre leurs maîtres heureu- ment découverte la veille de n exécution. p. 576 et suiv. escription géographique de le de la Barbade ; opinions sur situation. p. 580. Description la ville capitale de la Bar- de. p. 582. De la baye de rlisle. p. 584. De la nature son climat. p. 585. Des ad- inistrations civiles et mili- ires. p. 587. Des revenus du i. p. 589. Distinction des ha- tans classés en trois or- es. p. 592. Caractère des maî- tres ; état misérable des nègres. 595. Détails des supplices hor- ribles qu'ils éprouvent pour punition d'un grand crime. p. 599. Nourriture grossière des nègres. p. 600. Leur avidité pour se procurer et manger la viande des animaux morts par acci- dens. p. 603. Du commerce de l'île de la Barbade et de son étendue. p. 606 et suiv.

BARBARESQUES : causes qui les portent à la piraterie. t. 24, p. 83.

BARBARIE ; douceur de la température en Barbarie. t. 24, p. 14.

BARBASCO, herbe de Guava- quil ; propriétés extraordinaires cette herbe. t. 13, p. 183.

BARBINAIS (de la), pre- mier voyageur français autour du monde. t. 16, p. 255. Dé- tails intéressans sur la côte du Pérou ; description effrayante de ses montagnes. p. 256 et suiv. Relation du tremblement de terre qui détruisit la ville de Pisco au Pérou. p. 258 et suiv. Circonstances particulières concernant l'empereur Kamhi, qui ne se trouvent point dans les recueils du P. du Halde. p. 262 et suiv.

BARBOGÉ, montagne du Darfour. t. 31, p. 311.

BARBOTINE (la), ou pou- dre à vers ; plante de Tartarie ; manière d'en recolter la graine. t. 8, p. 455.

BARBOUDE, (île de la) ;

description et situation de cette île anglaise. t. 15, p. 632.

BARBUE (la), poisson hérissé de piques; sa description. t. 17, p. 419.

BARBYSSÉS, fleuve; son cours. t. 32. p. 50.

BARCALON (le), premier ministre du roi de Siam; ses fonctions. t. 6, p. 375.

BARDAKS, vases dans lesquels l'eau acquiert de la fraîcheur. t. 31, p. 473.

BARDELIÈRE (la), capitaine français; son voyage aux Indes; relation de son voyage et de ses malheurs. t. 4, p. 2 et suiv.

BARDIS, ville de la haute-Egypte; à l'ouest du Nil. t. 31, p. 265.

BARDO, palais du Dey de Tunis, où il rend la justice. t. 24, p. 66.

BARENZ, pilote hollandais; il tente un passage aux Indes orientales par le nord-est; relation de son premier voyage. t. 16, p. 444. Son second voyage accompagné de Gérard de Weer; relation de ce dernier. p. 454. Rencontre de quelques Samoïedes; Mœurs et coutumes de ces hommes à demi-sauvages. p. 457. Arrivée des Hollandais dans une île qu'ils nomment l'île des Etats. p. 261. Ours affamé qui leur fait courir de grands dangers. p. 461. Barenz retourne en Hollande. p. 464. Il entreprend un troisième voyage en 1596; journal de ce nouveau voyage. Situation désespérée de l'équipage, causée par des monts de glaces dont le vaisseau se trouvait embarrassé de tous côtés. p. 477 et suivantes. Le capitaine Barenz se décide à passer l'hiver dans la nouvelle Zemble. p. 481. Le froid réduit l'équipage aux plus cruelles extrémités. p. 482. De la chasse aux renards. p. 489. De la chasse aux ours. p. 496. Barenz compose un mémoire détaillé de l'arrivée des Hollandais dans la nouvelle Zemble et le Départ et le dépose dans la hutte qu'il habitait. p. 502. Départ des Hollandais. p. 504. Barenz meurt dans la traversée. p. [illegible]. Différens événemens occasionnés par le froid et les glaçons. p. 509. Les Hollandais arrivent à la baye de St-Laurent. p. [illegible]. Ils abordent au Cap de C[illegible]dnoës. p. 524. Ils retournent dans leur patrie. p. 530.

BARERE, médecin de l'hôpital militaire de Cayenne; ses observations sur la, sit[illegible] de la Guiane. t. 13, p. 87. Sur les maladies épydémiques de Cayenne. p. 110. Sur le c[illegible] et sa culture. p. 113. Dénombrement des différentes nations connues des français, 119 et suiv.

BARGUIT, gros village de Thrace. t. 29, p. 430.

BARLOW, navigateur [illegible]

nte la découverte d'un passage au nord-est, et y périt. 17. p. 77.
BARMANS, orfévres de l'île asuah. t. 25, p. 72.
BARNUS, manteau des aures. t. 24, p. 54.
BAROUM, forteresse de éorgie aux Turcs. t. 27, p. 166.
BARRA, royaume d'Afrique r la rive septentrionale la Gambie. t. 31, p. 2. Ses oductions. *id.* Droits auxels les vaisseaux européens nt soumis. p. 3.
BARRACONDA, ville du yaume de Barra. t. 31, p. Son commerce. p. 3.
BARRE de marchandises; quoi elle se compose. t. 31, 18.
BARRETO (François), Seneur Portugais; relation de n voyage dans le royaume Monomotapa. t. 3, p. 487 suiv.
BARRYS, singe d'une taille onstreuse de Sierra Léona; sceptible d'éducation. t. 2, 300.
BARTHELEMI-DIAZ, découvre une île qu'il nomme nta-crux, et le fameux Cap Bonne-Espérance. t. 1, p. 7.
BASBOCH, village des Nuas, où Bruce est bien accueilli. t. 25, p. 307.
BASILE (couvent de St.), ans l'île de Chio; sa situaon; son église; vie de ses noines. t. 28, p. 241.
BASJOURA, ville de la haute Egypte. t. 31, p. 528.
BASRAH (vallée près de), couverte de sel fossile. t. 26, p. 264.
BASSAL, oignon abondant au Darfour. t. 31, p. 327.
BASSIEN (prince de), prince du Birman. t. 30, p. 345.
BATAULE, substance graisseuse ou beurre de Bambuk qui provient d'un arbre; manière de l'en extraire et ses propriétés médicinales. t. 2, p. 161.
BATARIA, nom de l'île où est la principale source du Nil. t. 25, p. 196.
BATAVIA, description de l'établissement que les Hollandais y ont formé sur la ruine de Jacatra; mœurs des des différens peuples qui l'habitent; nature du gouvernement; son commerce. t. 4, p. 174 et suiv. Réception qu'on fait à Lord Macartney dans cette île. t. 30, p. 19. Intérêt que le gouverneur prend à l'expédition du Lord Macartney; fête qu'il lui donne. p. 20.
BATCHÉRI, roi du Kajaaga. t. 21, p. 44.
BATHEN, canal profond, près d'Illahon. t. 31, p. 285.
BATOGUE, supplice en Russie. t. 9, p. 202.
BATTA-LIMAN, port de Phidalie. t. 32, p. 26.
BATTAN, arbre de l'île de

lava, qui produit le duriaon; description de ce fruit ennemi du bétel. t. 4, p. 169.

BALYEY, observateur du capitaine Clerke. t. 22, p. 3.

BAYREUTH, l'ancienne Berytus, ville de Syrie. t. 26, p. 76. Sa description. *id.* p. 77. Son sérail. *id.* Les habitans du Liban y portent leurs cotons. *id.* Son commerce; son langage; son port; sa plaine plantée de muriers blancs. *id.* p. 78.

BAZAR, lieu destiné au commerce, chez les Turcs t. 24, p. 75.

BAZILE (chapelle de St.), sur les ruines du monastère ou Andronic le vieux fut enterré. t. 32, p. 69.

BÉATITUDES (montagne des), fameuse par un sermon de J. C. t. 26, p. 60.

BEAUMIER, arbre qui produit le beaume de la Mecque en Arabie. t. 27, p. 88.

BEAUME DE LA MECQUE; désert où croît l'arbre qui le porte; usage que les Arabes en font. t. 26, p. 333. Branche de commerce de l'Arabie. t. 26, p. 275.

BEBÉ, village de la Haute-Égypte. t. 31, p. 473.

BÉCASSINES DE MER, oiseau du Groënland. t. 18. p. 213.

BECHIK TASH, nom d'un village sur les rives du Bosphore. t. 32, p. 23. L'ancien port des Rhodiens. *id.*

BEDAOUÉ, danseuse [illegible] Sennemoud en Égypte. t. 24, p. 347.

BEDOUINS (Arabes); leur caractère. t. 24, p. 430. Leurs mœurs; leurs rapports avec les Arabes du temps de Moïse et de Mahomet; leur vie pastorale; leurs soins pour les races des chevaux. t. 26, p. 48[illegible] Leurs chameaux. *id.* p. 48[illegible] Vie de ces Arabes. *id.* p. 48[illegible] Leur indépendance. *id.* p. 48[illegible] Occupations des jeunes gens et des femmes. *id.* Leur liberté. *id.* p. 487. Leurs armées. *id.* p. 488. Leur administration. *id.* p. 489. Caractères de leurs vols. *id.* p. 490. Leurs vengeances. *id.* p. 491. Hospitalité qu'ils donnent aux voyageurs. *id.* p. 492. Leur culte avant Mahomet. *id.* p. 463. Leur noblesse irascible. p. 505. Histoire contée à Niebuhr à ce sujet. *id.* p. 50[illegible] Leur manière de subsister. *id.* p. 514. Ils ont aboli l'esclavage personnel. *id.* p. 518. Ils n'ont jamais été subjugués. *id.* Leurs guerres civiles. *id.* p. 519. Causes pour lesquelles ils pillent les caravanes. *id.* p. 520. Leur stature. p. 20[illegible] Leur coutume de piller, quand ils sont en guerre. *id.* p. 22[illegible] Deshonneur qu'ils attachent aux signes de la perte d'innocence de leurs jeunes épouses. t. 27, p. 4. Opinion qu'un étranger peut avoir de leurs scheiks quand ils mangent du pain

c lui. *id.* p. 23. Manière
t ils guèrissent les blessures
rmes blanches. *id.* p. 49,
noculation usitée chez les
louins. *id.* p. 51. Observa-
ns politiques sur ces Ara-
t. 31, p. 447. La propriété
l'Egypte semble attachée à
conservation ; cause de
e opinion. *id* p. 448. Idées
la manière de les assujétir à
gouvernement stable. p. 449.
EEOO, palmier particulier
île de Tongataboo. t. 22,
38.
EERINGS (île de), sa des-
tion ; ses montagnes. t. 18,
9. Elle est destinée à servir
ntrepôt ou de relâche à la
igation des Russes en Amé-
e. Lieu de l'Ile qn'on ap-
e l'Antre *id.* p. 51. Son
ses bancs de rochers. p.
les voisines qu'on aperçoit
île Beering. p. 53. Elle est
te à des tremblemens de
e. p. 54. Ses eaux minérales.
5.
EERINGS, Danois ; rela-
de son voyage aux Pôles,
st de Kamschatka. t. 18, p.
et suiv.
EGO ou DAGOU, petit ro-
me dépendant du Darfour.
, p. 333.
EHM, gouverneur du
ntchatka ; ses bons offices
Anglais de l'expédition de
k. t. 23. p. 500.
EIKOS, village sur le pro-
toire de Selvi, ou Soliman
avait bâti un kiosk élégant. t.
32, p. 31.
BEILIK CHEVIDAN, jet-
d'eau royal à Constantinople.
t. 32, p. 51.
BEIRAM, grande fête en
Arabie. t. 27, p. 39.
BÉIRAT (eau de la source
de), dans la haute d'Egypte.
t. 31, p. 272.
BEIROM-DÉRÉ, fleuve Poc-
sus, qui tombe dans l'Helles-
pont. t. 32, p. 8.
BEIT-EL-FAKIH, ville d'A-
rabie ; sa citadelle. t. 26, p.
313. Son origine ; miracle qui
s'y est fait. *id.* Son commerce ;
sa situation. *id.* p. 314. Embra-
sement d'une partie de la ville.
id. p. 334.
BEJUQUE (le), saule pliant
et propre à faire des liens, dans
l'Amérique méridionale ; usa-
ges et propriétés de son fruit ;
on le nomme par excellence
habilia, ou fève de Chartaga-
ne. t. 13, p. 134.
BEKIR, pacha à trois queues,
envoyé au Caire en 1796,
pour demander aux Beys le tri-
but ordinaire ; succès de sa
mission. t. 31, p. 278.
BÉLAÏA RIBA, poisson du
Kamschatka. t. 17, p. 24.
BELGARDE, village sur le
Bosphore ; ses bois ; ses fon-
taines ; danses des habitans
qui viennent y puiser de l'eau.
t. 28, p. 100. Narration d'un
mariage que Tournefort y vit.
id. p. 101.

BELIER SAUVAGE du Kamschatka ; il a l'allure de la chèvre et le poil de la renne, avec deux cornes qui pèsent vingt-cingt à trente livres. t. 17. p. 389.

BELIERBEG, gouverneur d'Irivan. t. 27, p. 206. Accueil qu'il fait à Chardin ; fête qu'il donne pour le mariage de sa sœur ; détails sur la comédie qu'il fait représenter. t. 27, p. 207. Marché que Chardin fait avec lui. *id.* p. 209. Son camp dans la plaine d'Irivan. *id.* p. 211.

BELINÉ ; sa situation ; ses Arabes. t. 24, p. 389.

BELISAIRE, général romain, reprend l'Afrique septentrionale. t. 24, p. 5.

BELLIANÉ, village de la haute Egypte. t. 31, p. 528.

BELLILOU, successeur de Faqui abd el Rachman ; sa connaissance des lois. t. 31, p. 315.

BELLO, lac ; sa situation. t. 17, p. 44. Ses poissons. *id.* p. 43.

BELTCHOUTCH, sorte de hareng du Kamschatka. t. 17. p. 427.

BELUS, (tombeau de), près Bagdad. t. 26, p. 178. Hauteur de ses ruines. *id.* Grottes voisines. page 179. Croyance des orientaux. *id.*

BEN ALI, ville assez considérable de la haute Egypte ; entrepôt du commerce de la haute Egypte. t. 31, p. 2

BENURÈS, ville du Thib... d'où les Thibétains croy... que toutes les sciences s... sorties. t. 30, p. 463.

BENDALA, danse pari... lière des Boukkaras. t. 31, ... 337.

BENDER ABASSI ; son é... gnement. d'Ispahan. t. 27, ... 468. Sa situation ; son anc... nom ; sa rade ; sa tem... rature ; ses habitans ; ... fruits ; ses bestiaux ; ses p... sons ; son eau rose ; son ... portance après la prise d'... mus par les Portugais ; son c... merce d'alors ; sa place p... que ; tems de son comm... nations qui y trafiquaient ; ... décadance à la mort de Ta... Kouli-Kan ; son commerce ... tuel ; bateaux dont on s'y s... air qu'on y respire ; chan... ment périodique des vents ; ... cueil que le gouverneur f... Chardin. p. 471 à 481. ... qu'on y célèbre pour la m... d'Iman Hassein et sa relat... p. 482 et suiv. Anecdote r... tive à cette fête. p. 483.

BENGUELA (pays de) ; ... description ; son climat pe... cieux ; usage horrible ét... dans ce pays ; trafic honte... langage des Nègres ; leur g... vernement. t. 3, p. 359 ... suivantes.

BENI-FESARAS, tribu ... rabes qui compte dans la p...

on du Darfour. t. 31, p.
BENIKHALED, l'une des puissantes tribus des Arat. t. 26. p. 522.
BENILAM, grande tribu rabe sur les bords du gre. t. 26. p. 522.
BENIN (royaume de); sa cription géographique. t. 3, 290. Mœurs et coutumes ce pays; il comprend les aume d'Oveyra, de Rio-Ga- et du Cap-Lopes Cousal- p. 301 et suiv. Division uaire au royaume de Be- p. 299.
BENIOWSKY, officier Polos, exilé au Kamschatka; levement qu'il y cause. t. p. 493.
BENJOIN, sa description. p. 457.
BENOWM; camp d'Ali, roi Ludamar; vent de sable y souffle. t. 31, p. 77. Mare dont les Maures se prévent de ce vent. p. 78. L'ame se répand au camp par nonce de l'arrivée de l'arde Bambara. p. 81.
BENTANG, espèce de grand âtre qui sert de maison de dans l'intérieur de l'Afri. t. 31. p. 15. Sa construc; il sert de lieu de rassemment aux oisifs et aux paeux. p. 16.
BENTAYBO, maure d'ori, mais sachant la langue gnole, sert d'interprète à Gama; son zèle à servir cet amiral. t. 1, p. 20 et suiv.
BENZONI (Jérôme), recit véridique de l'entrevue de Pizarre et de l'Inca Atahualpa. t. 11, p. 419 et suiv.
BEOTIE (la), contrée de l'ancienne Grèce; Sa division; son climat. t. 28, p. 392.
BEQUEFLEUES, oiseau du même genre que le Cobiri. sa description. t. 13, p. 214.
BERD, froide maladie des Egyptiens. t. 31, p. 478.
BEREZEN (île de), à l'embouchure du Niéper. t. 32, p. 85. Son étendue; un pacha y commande. *id.*
BERGOU, royaume de l'intérieur de l'Afrique; manière dont ses peuples font la guerre. t. 31, p. 343.
BERKA, mot de remercîment des Nègres. t. 31, p. 110.
BERNARDO (Pedro), de l'expédition de *Defonté*. t. 17, p. 36. Il remonte une rivière et entre dans un lac rempli d'îles; il y prend trois chaloupes Indiennes. p. 40. Détails qu'il donne sur le pays à l'amiral Defonté. p. 42.
BERNIER, médecin français; relation de son voyage au Mogol. t. 5, p. 597. Description du camp impérial et de sa pompe. p. 603. Diverses chasses du grand Mogol; description de chacune. 620. Des-

cription de la ville de Lahor. p. 627. D'un hermite. 636. De Cachemire et de la description de ses environs ; du climat de sa température. p. 637 et suiv.

BERUTH, ville de la Syrie. t. 31, p. 353.

BERYTE, ville de Syrie, entrepôt des Maronites et des Druses ; son langage ; son port ruines de ses environs. t. 26, p. 53. Ses muriers blancs. p. 54.

BESA, divinité de l'ancienne Antinoé, qui rendait des oracles. t. 31, p. 474.

BESHIR, Emir employé en Syrie. t. 31, p. 356.

BESH-TASH, nom que les Turcs donnent au tombeau de Caius Siliscus. t. 32, p. 16.

BESSAILERS ou pleureurs, singes dont le cri ressemble à celui des enfans. t. 2, p. 372.

BETANCOUR, gentilhomme français ; il découvre les Canaries. t. 1, p. 4.

BETEL-FALGUI, ville de l'Yemen, dont le territoire produit principalement le café. t. 26, p. 325.

BETEL (le), arbrisseau ; sa description. t. 6, p. 458.

BETHANIE, village en Palestine ; maison de Simon le Lepreux ; sepulchre de Lazare. t. 26, p. 43.

BETHLÉEM, village de Palestine ; sa situation ; ses habitans. t. 26, p. 44.

BEYS, leur pouvoir. t. p. 423. Maîtres de l'Eg sous l'autorité de la Po leur mépris pour les ordr Sultan. t. 31, p. 230. Q ques-uns reçoivent des et des revenus immenses Porte. p. 234. Leurs rich *id.* Ils sont dans les juge accessibles à l'influence de p. 235. Sommes qu'ils devr envoyer annuellement à C tantinople. p. 239. Leur nière de jouer aux échec 238. Ceux de la haute E sont favorisés par la Por 359. Mauvais traitemens f font éprouver aux franç 280. Leurs maisons au C Distribution de ces ma p. 235.

BEYLA, ville de la N t. 25, p. 302. Craintes qu habitans ont des Arabes p. 304.

BEY de Tunis ; son ge ; son rang. t. 24, p.

BEYROUT, autrefois B TUS, ville de Syrie, for par Jezzar ; son aspect p resque. t. 31, p. 356.

BEY-SOLIMAN, gou neur d'Assiout ; sagesse d gouvernement. t. 31, p.

BEZE (le père), mis naire jéjuite ; description montagne de la table. t. 161.

BEZERILLE, chien e gnol dont on a consacré cruautés. t. 10, p. 178.

BEZOAR, vertu que les orientaux lui attribuent ; manière de la prendre. t. 31, page 348. Ses propriétés médecinales. t. 31, p. 259.
BHA-BEIT, t. 24, p. 347.
BIBAN, village de la basse Egypte. t. 31, p. 432.
BIBBY (le), palmier de l'isthme de Panama, qui tire son nom de la liqueur qu'il distille. t. 13, p. 124.
BIENS DE L'EGLISE, immenses en Perse. t. 27, p. 25.
BIERRE (espèce de), que les nègres font avec de la drêche et du millet. t. 31, p. 27.
BIKOUI, vêtement d'une gaze très-fine, dont quelques négresses s'habillent. t. 31, p. 31.
BILBAS (île de), au Sénégal ; sa description commerce de ses habitans ; leur manière singulière de traiter. t. 2, p. 7 et suiv.
BIMAN-EL-MOLOUK, passage qui conduit aux fameuses cavernes que Pokoke a décrites. t. 31, p. 274.
BIR-AMBAR, village de la haute Egypte ; Coloquintes qu'on trouve dans ses environs. t. 31, p. 27.
BIR-EL-ASSAB, faubourg de Sana ; sa situation ; ses tristes. t. 26, p. 366. Persécutions que ses habitans éprouvent. *id.*
BIR-EL-KOUFFAR, montagne voisine qui a une influence magique, selon les Arabes. t. 31, p. 256.
BIRKET-EL-KEROUN ou lac Moeris ; son circuit ; ses bords ; sa plage ; pêcheurs qui habitent sur ce lac ; son eau. t. 31, p. 284.
BIR-EL-MALHA, village près du Darfour, où l'on trouve du Natron différent de celui de Térané. t. 31, p. 290.
BIRKET-EL-FIL, étang où le canal du Caire verse ses eaux ; maisons qui l'entourent. t. 31, p. 245.
BIRMANS, peuple ; leur caractère. t. 30, p. 250. Vêtemens des soldats. p. 256. Grande liberté avec laquelle ils vivent. p. 261. Mesures sages que le gouvernement prend pour contenir les Péguans. p. 267. Ils aiment les chiens. p. 275. Leur amour pour les processions. p. 280. Leur religion et leur politique n'admettent point de secrets. p. 281. Leur tolérance en religion. p. 284. Usage de bâtir des maisons pour l'empereur et les grands quand ils voyagent par eau ou par terre. p. 292. Différences de ces maisons. *id.* Ils sont religieux observateurs des distinctions des rangs. p. 293. Simbole de l'or chez ces peuples ; usages qu'il font de ce métal. p. 299. Leur usage de traîner les captifs à leur suite. p. 304. Evénemens naturels qu'ils attribuent à l'influence du démon. p. 310. Ils adorent Bud-

dha, qu'ils prétendent plus ancien que Brama. p. 312. Ils croyent à la métempsycose; leurs lois venant de la même origine que celles des Indous. p. 312. Leurs habillemens de cérémonie. p. 317. Habillemens de leurs femmes. *id.* Leurs traits; traits des femmes; les Birmans sont robustes; ils s'arrachent la barbe avec de petites pinces; ils se font des figures sur les bras et les cuisses pour empêcher l'effet des armes de leurs ennemis; leurs filles; mauvaises habitudes de leur enfance; la polygamie est défendue chez eux, et les concubines sont admises; Obligations des concubines; leur sort à la mort de leur maître. p. 318. Leurs funérailles. p. 319. Il n'ont point de monnaie frappée; ils recherchent les noix de coco des îles Nicobar; leurs banquiers; ils n'enferment pas les femmes; mais ils les considèrent peu. p. 324. Le témoignage d'une femme en justice a peu de force; ceux de la classe inférieure vendent leurs femmes aux étrangers qui ne peuvent les emmener hors du pays; les hommes peuvent émigrer; les Birmans n'ont point d'eunuques; la fidélité et la chasteté sont les vertus des femmes Birmanes; ces femmes s'occupent beaucoup. p. 325. Leur caractère très-varié dans ses traits. p. 326. Ils aiment la poésie. p. 327. La musique en général cultivée chez eux p. 328. Leur manière d'écrire leurs bibliotèques. page 329. Leurs fusées. page 363. Ils jouent aux échecs. page 37[illegible]

BISANCE, son fondateur révolutions qu'elle éprouva sa situation. t. 29, p. 14.

BISCAIE (la nouvelle) province du Mexique. t. 11, p. 192.

BISCHAL, bois dur qu'on trouve sur les rives de la Gan bra; son utilité pour la char pente. t. 2, p. 327.

BISOTUN, montagne d Perse remarquable par sa pente t. 27, p. 499. Anecdote su cette montagne. *id. id.*

BISSAO et BISSEAGOS. (Ile de), leur description; fécon dité de leur terroir; costum des femmes; religion des ha bitans; despotisme de leur roi coutume barbare pour honore les cendres des empereurs. t. 2 p. 102 et suivantes.

BIZERTE, port du royaum de Tunis. t. 24, p. 64.

BLACKWALD, port d Rudson part lors de son qua trième voyage. t. 17. p. 10.

BLAFFARD (nation des) leur description. t. 12, p. 43

BLAK-SERAÏ, palais noir Constantinople. t. 32, p. 69

BLED de Guinée; on en dis tingue deux espèces différentes dont la plus petite est connu sous le nom de Mansarok; mi

ère de le moisonner en Afrique. t. 2, p. 339.
BOCORA, ville de Perse qui urnit le papier. t. 27, p. 76.
BODADO, ville du royaume e Benin, ainsi que Arbon, atton et Meybecq. t. 3, p. 01.
BŒUF cru; usage d'en manger. t. 25, p. 242.
BŒUF de la Cafrerie; sa ande supérieure. t. 25, p. 36.
BŒUFS SAUVAGES du desert de Nitrie; chasse que les édouins leur font. t. 31, p. 34.
BŒUF du Canada; sa différence comparée avec ceux de Europe. t. 15, p. 16. Description d'une espèce de bœufs pelés bœufs musqués. p. 17.
BŒUFS des plaines de Wogora. t. 25, p. 109.
BOELAN, petit serpent d'Egypte dont la morsure est mortelle. t. 27, p. 83.
BOETE PUANTE, animal on trouve au cap de Bonne-Espérance; sa description. t. 3, p. 476.
BOG, fleuve qui se jette dans le Niéper; son cours. t. 32, p. 85.
BOGAHAS, que les Européens appellent arbre de Dieu à cause du culte que lui rendent les Chingulais. t. 4, p. 34.
BOGAS, nom qu'on donne aux bouches du Danube. t. 32, p.
BOÏOUK-DÉRÉ, *Bathycolpos*, golfe du Bosphore. t. 32, p. 20. Ruines voisines. p. 27.
BOÏOUK-TECHEK-MEDGE (le grand pont), sur la rive septentrionale de la Propontide. t. 32, p. 3. Idées sur ce lac. *id.*
BOIS; différentes espèces qui croissent à la Chine. t. 8, p. 314. Bois de terre remarquable par sa solidité. 315.
BOIS LAITEUX (le); description de cet arbrisseau; propriétés de son suc. t. 16, p. 104.
BOKI; rivière du Manding. t. 31, p. 179.
BOKI-KOURO, colline pierreuse du Manding. t. 31, p. 179.
BOKKE-VELD, habitation de M. de Rick; ses environs peuplés d'anteloppes. t. 25, p. 439.
BOLBITIQUE, nom qu'on donnait au canal qui partait de la branche du Nil et venait à Alexandrie. t. 31, p. 383.
BOLCHERETS, capitale de la province du Kamstchatka où relacha M. King. t. 23, p. 488. Accueil fait en cette ville à M. King. p. 504. Sa situation. p. 510. Sa description. p. 511 et suiv.
BOLLO, espèce de gateau fait avec du maïs; manière dont le pétrissent les habi-

tans de l'isthme de Panama. t. 13, p. 136.

BOLOTONAÏA, espèce de jonc très-utile aux Kamschadales. t. 17, p. 384.

BOLSCHAIA-REKA, grande rivière du Kamschatka. t. 17, 344.

BONA VISTA, l'une des îles du Cap verd, fertile en sel indigo et coton. t. 1, p. 310.

BONDA, liqueur extraite d'une racine que les nègres de Loango emploient dans les épreuves juridiques. t. 3, p. 319.

BONDOU, royaume de l'intérieur de l'Afrique. t. 31, p. 29. Ses limites; son commerce; marchands qui y passent; droits imposés aux marchands qui y passent; progrès que le mahométisme y fait; soins agricoles de ses habitans. p. 37 et suiv.

BONNE, port de mer du royaume d'Alger. t. 24, p. 18.

BONNE ESPÉRANCE, colonie danoise au Groënland; en quoi elle consiste. t. 18, p. 125.

BONNE ESPÉRANCE (le cap de); M. Cook y perd deux béliers et deux brebis; offre du gouverneur rejettée. t. 22, p. 24.

BONNET des habitans des îles Sandwich. t. 23, p. 100.

BONNET (île du), près de l'île de Sumatra; cavernes qu'on y trouve; nids que les hirondelles grises y construisent; commerce que les Javanais font de ces nids; manière de descendre dans les cavernes. t. 30, p. 24. Sacrifices que les Javanais font avant d'y descendre; déesse voisine des cavernes; culte qu'on lui rend. p. 25.

BONTEKOE (Guillaume), capitaine Portugais; relation de son naufrage. t. 5, p. 77 et suiv.

BONTIS, espèce de rat sauvage, gros comme un chat, à la côte d'or. t. 3, p. 194.

BONZOS, prêtres de la secte de Fo; nature de leurs préceptes. t. 8, p. 113. Détails sur les macérations et les pénitences qu'ils s'imposent. p. 120 et suiv.

BOOGO, arbre de l'île Tongataboo. t. 22, p. 336.

BORDA (le chevalier de), ses observations astronomiques à Ténériffe avec M. Varila, astronome espagnol. t. 22, p. 10.

BORMOU, royaume nègre de l'intérieur de l'Afrique. t. 31, p. 342.

BORNÉO, île du détroit de la Sonde; sa description; sa grandeur; sa richesse. t. 1, p. 185. Son commerce. p. 1 et suiv.

BORRAS, sorte de lèpre qui marque de bigarrures étranges la peau des nègres. t. 3, p. 346.

OS, promontoire de Chrisis. t. 32, p. 33. Statue n y voyait. *id.*
OSDOGHAN-KEMER, que les Turcs donnent à ueduc de Valens. t. 32,
OSHMANS (herbes des) les loxéas construisent s nids. t. 25, p. 443.
OSHMANS, hottentots fahes. t. 25, p. 417. Leurs itudes. p. 445. Leur maede préparer le poison pour s flèches. p. 445.
OSPHORE (le); sa situa; sa beauté; vaisseaux qui viguent; poissons qui y ndent. t. 32, p. 19. Son due; ses courans. p. 20. rivage depuis Scutari jusu château d'Asie. p. 32. ue délicieuse; sa descrip; Temples sur ses bords. , p. 15. Richesses de ses ds; sa navigation; Alns qu'on y voit; habitans villages du côté d'Europe. o. Châteaux qu'on trouve ilieu. p. 97.
OTON, capitale du comté uffolk; description de cette et de la baie de Massaset au fond de laquelle elle ituée. t. 14, p. 106.
OSTAN, village de Natoses habitans sauvages; s habits; leurs femmes. t. p. 363.
OTTA (Jacob), vieillard o ans. t. 25, p. 406.

BOU, mets des nègres qu'ils font avec des cosses de maïs. t. 31, p. 135.
BOUBEYE, second camp d'Ali, roi du Ludamar. t. 31, p. 82. Chaleur intense qui y règne. p. 83.
BOUBIE (la), oiseau aquatique du Mexique; sa description. t. 11, p. 338.
BOUCH, forteresse de Géorgie aux Turcs. t. 27, p. 166.
BOUDROUN, autrefois Halicarnasse, ville de l'Ionie, autrefois l'une des villes les plus riches de l'Asie Mineure, fameuse par ses historiens, et par le tombeau de Mausole; ses Fondateurs; exil d'Hérodote. t. 28, p. 295. Description que Vitruve en a laissée; nul vestige du tombeau de Mausole; trait d'Artémise; description d'Halicarnasse par Hérodote. p. 295 à 302.
BOUDROUM-DGIAMI, mosquée qui fut brûlée. t. 32, p. 58.
BOUGAINVILLE, relation de son voyage dans la mer du sud en 1766. t. 19, p. 135. Son arrivée à la côte des Patagons; son entrevue avec les habitans. p. 136. Avis aux navigateurs au sujet du terrible passage du détroit de Magellan. p. 143. Son arrivée à l'île d'Otaïti. p. 144. Sa descente dans l'île et la manière dont il est accueilli. p. 153. Visite que lui rend un chef Otaïtien. p. 156. Départ de

M. Bougainville et adieux que lui font les insulaires. p. 173. Description de l'île d'Otaïti. p. 174. Principales productions de l'île et animaux de cette contrée; climat et température de l'île. p. 179. Caractère, portraits, mœurs et coutumes des Otaïtiens. p. 181. Motif du voyage d'Aotourou en France pour servir à la justification de M. de Bougainville. p. 194. Extrait d'une lettre de M. Poivre, intendant de l'île de France, à M. Bertin, ministre d'état, à l'occasion d'Aotourou; résultat des conversations du capitaine Bougainville avec Aotourou relativement aux mœurs de son pays. p. 203.

BOUGNA-GENAY-MAURA, fleurs de l'île Celèbes; sa description. t. 4, p. 251.

BOUGUER, accadémicien; son voyage à l'Equateur. t. 12, p. 242.

BOULAK, port du Caire. t. 24, p. 265. Faubourg du Caire; port de la Basse-Egypte; son magasin bâti par Ali-bey; ses jardins fertiles. t. 31, p. 254. Petite île au milieu du fleuve vis-à-vis Boulak. *id.*

BOULAK, village misérable près du Darfour; son eau; ses dattes. t. 31, p. 289.

BOULEAU du Kamschatka; le tronc de cet arbre a suffi pour construire un bâtiment assés considérable pour des voyages de long cours. t. 17, p. 366. Propriétés singulières de son bois. *id.* et suiv.

BOULTI, poisson du N... très-délicat, qui ressemble la truite. t. 31, p. 242.

BOUMIENS DES COL... titre qu'on donne à Sy... pendant son ambassade ... l'empire des Birmans. t. ... p. 295.

BOUNAR-BACHI, ville ... la Troade; sa situation. t. ... p. 532.

BOUNCOUK-KOULÉ, ... bâtie par Anastase, du ... de laquelle on domine C... tantinople. t. 32, p. 73.

BOURBON (île de). t. ... p. 486.

BOURDE ... ite mon... de cuivre d... te. t. ... p. 414.

BOURGAS, ville sur la ... Noire; son port. son golfe ... ses rades principales. t. 32 ... 90.

BOURGAS (acqueduc de ... son étendue; sa solidité ... 23, p. 91.

BOURGEMESTRE, oiseau ... du Groënland. t. 18, p. ... Les plus gros du Spitzberg ... 15, p. 149.

BOURGÈNE (le) du C... da; description de cette p... te et de ses propriétés méd... nales. t. 15, p. 63.

BOURGHAS-SOU, le fl... Percote sur la côte d'Asie ... 32, p. 9.

BOURNOU, ville de l'...

de l'Afrique. t. 25, p.

USCH, village sur le Nil la haute Egypte. t. 31, p.

UTAN, royaume d'Asie; étendue. t. 6. p. 14. Du des gardes royales; du et qu'on a pour le roi, qui usqu'à l'adoration; du le du Boutan; mœurs; merce. p. 15 et suivantes. ne peut y entrer sans un exprès du Deb-raja. t. p. 376. Pays affreux qui bare du Bengale. p. 377. cultés des chemins. p. 385. nimaux sauvages y sont onnus. p. 413. Ses limites défenses du côté du Thi- p 426.

UTANIENS; leur traits. p. 378. Leur forte sta- coutume où ils sont de re des bains. p. 395. Ils grands et portent des taches. p. 396. Leur vé- ion pour les idoles. p. ls ignorent l'art du jar- e. p. 410.

UTEKOE (Guillaume), ine Hollandais; relation voyages; peinture de aufrage et des suites af- squ'il eut. t. 4. p. 77 et ntes.

VADILLA (François), mmé gouverneur à l'île gnole. t. 10, p. 113. Il met rs les Colomb et les em- e pour l'Espagne; sa con- duite odieuse; il fait naufrage et périt. p. 121 et suivantes.

BOYOUK LIMAN, l'ancien port des Ephésiens dans le Bosphore. t. 32, p. 28.

BOYS, Espagnol de la suite de Colomb le dénonce, et provoque d'une manière odieuse la sévérité de la cour d'Espagne contre ce grand homme. t. 10, p. 89.

BOYUNI, nom cophte d'un mois. t. 31, p. 248.

BOZA, boisson des Abases; sa composition. t. 32, p. 81.

BRAMINES, prêtres indiens; observations sur leurs études. t. 5, p. 557 et suiv. De la langue savante, nommée Hanscrit. p. 558. De la philosophie indienne. *id.* De la médecine. p. 559. Astronomie et géographie. p. 560 et uiv. Idées des différentes sectes sur la religion et la métempsicose. p. 561 et suiv.

BRANCOVAN, prince de Valachie; sa mort au château des sept tours. t. 32, p. 67.

BRASILIENS; observations particulières sur les différens peuples compris sous le terme générique de Brasiliens. t. 13, p. 350. Les Brasiliens n'ont aucune idée de religion et n'ont pas même un terme qui exprime Dieu. p. 358. Leur portrait; leurs parures et les ornemens bisares des deux sexes. p. 361. De la nature et de l'amalgame de leur nourriture.

p. 364. Leurs festins, leur manière de faire la guerre, description de leurs combats; leur usage de manger leurs prisonniers. p. 365 et suivantes. Leur sévérité dans ces usages. p. 377. De leur danse; de leur mariage; de l'éducation de leurs enfans; de leur hospitalité envers les étrangers. p. 387. De leur compassion pour les malades. p. 390. De leur cérémonies funèbres. p. 391. Observations de Lery sur la langne des Brasiliens. p. 392. Entretient d'un Brasilien et de Lery par le secours d'un interprète. p. 398.

BREBES, habitans des montagnes de l'empire de Maroc. t. 24, p. 163.

BRESIL (le); Histoire abrégée des divers établissemens tentés par les Européens dans ce pays. t. 13, p. 285. Expédition des Portugais. p. 286. Expédition des Français sous les ordres de Villegagnon, amiral de France en 1555. p. 289. Expédition des Hollandais. p. 308. Description géographique et topographique du Brésil, et sa division en plusieurs capitaineries. p. 312 Province de St. Vincent. p. 313. Ri Janeiro. p. 316. Spiritu Santo. p. 317. Porto Seguro. p. 318. Ilhéos. p. 320. Baye de tous les Saints. p. 321. Fernambuc. p. 322. Tamaraca. p. 325. Paroiba. p. 326. Ciara. p. 327. Ile et [illegible]aye de Mata[illegible] observations sur les dif[illegible] peuples qui habitent ou a[illegible] ximent le Brésil. p. 319. toire naturelle de cette [illegible] trée; animaux; reptiles; seaux; poissons; végétaux sectes. p. 405 et suivantes.

BRETAGNE (la nouvel[illegible] grande île de la nouvelle [illegible] née, découverte par Da[illegible] t. 16, p. 230.

BRIAM-MANSARE, [illegible] Cabo; détails sur la ma[illegible] cence de ce prince. t. 1, [illegible] et suivante.

BRIDGE-TOWN, capit[illegible] la Barbade; descriptio[illegible] cette ville située dans la[illegible] de Carlile. t. 15, p. 582. [illegible] cription de cette baye. p.

BROUSSE, ancienne ca[illegible] de la Bythinie; sa situa[illegible] événemens qui l'ont rend[illegible] lèbre; ses habitans; ses [illegible] quées. t. 32, p. 12 et 13.

BROWNE, voyageur [illegible] glais dans l'Egypte, le Da[illegible] et la Syrie. t. 31, p. 199. arrivée en Egypte. p. 200. cherche les vestiges du t[illegible] de Jupiter Ammon. p. [illegible] quitte Alexandrie; ch[illegible] qu'il fait. p. 209. Querelle excite à Siwa parce qu'il l'habit mahométan. p. Ruines qu'il voit à Si[illegible] 213 et suivantes. Ruines trouve sur la route de S[illegible] Araschié. p. 215. Il part Rosette. p. 219. Il arrive

ette. p. 220. Accueil que le ne-eu de Rosetti lui fait à Téra-é. p. 224. Il va aux lacs du Natron. *id.* Il visite les cou-ents cophtes voisins des lacs ; eul homme qui y soit passé vant lui. p. 226. Affaire dont a été témoin. p. 235. Il arri-e au Caire. p. 229. Il en part our l'Abyssinie. p. 262. Il dé-arque à Assiout. *id.* Sang u'il voit dans le temple de Médinet Abou. p. 272. Il con-nue à remonter le Nil et ar-ive à Isna. p. 273. Il retourne Ghenné. p. 274. Il part pour osseir. p. 275. Granit et Por-hyre qu'il remarque sur son hemin. p. 276. Il revient au aire. p. 278. Il part pour ioum. p. 283. Il va à Suez et Tur, et part pour le Dar-ur. p. 286. Difficultés qu'il rouve pour y pénétrer. p. 87. Manière dont la caravane vec laquelle il fait route mar-he. p. 288. Il attend à Sweini rdre de se rendre à la cour Darfour. p. 291. Il est ahi par l'agent qu'il a ame-é du Caire. p. 292. On lui ermet de se rendre à Cobbé ; socié de son agent. p. 293. épris dans lequel il tombe ; est malade ; il est présenté Melek Misselim. p. 294. Dis-urs qu'il lui adresse. p. 295. lui fait part de ses projets. 296. On lui prend une par-e de ses effets. *id.* Il retourne Cobbé ; il se met sous la pro-tection du Melek Ibrahim. p. 297. On ne lui permet pas de voir le Sultan. p. 298. Il a un entretien avec le Sultan ; trait qui lui arrive avec une jeune esclave. p. 299. Présent qu'il fait offrir au Sultan. p. 301. Il renouvelle ses instances pour partir, elles sont refusées. p. 304. Il exerce les fonctions de médecin à la cour du Darfour. p. 305. On lui paye tout ce qui lui est dû en femelles de chameaux. p. 307. Il revient en Egypte. p. 309. Il soupçonne d'exagération les récit de Bruce sur les sables mouvans. p. 317. Il prend le chemin de la Syrie. p. 351. Il traverse la Natolie. p. 362. Il arrive à Constantinople et à Londres. p. 364.

BRUCE, voyageur en Nubie. t. 25, p. 1. Départ de Sidon. p. 2. Sa présentation à Aly-bey. p. 3. Remède qu'il ordonne à Aly-Bey. p. 4. Voyage avec la caravane de la Mecque. p. 9. Essai de vol de ses porte-manteaux. p. 13. Ordres qu'il avait pour loger au château de Cosseir. p. 19. Pourquoi ils ne sont pas remplis. *id.* Dangers que ses domestiques courent. p. 20. Il fait visite à l'Aga des janissaires à Yambo ; manière dont il est reçu. p. 30. Demande que lui fait un jeune Turc. p. 31. Son séjour à Jidda. p. 34. Manière dont il y est reçu.

p. 39. Il en part. p. 40. Visite de deux jeunes filles près de Sibt. p. 43. Présent qu'il fait à Achmet. p. 65. Accusé par Kenier Achmet; sa conduite. p. 69. Comme il est reçu à Adowa. p. 93. Ses questions aux officiers des droits sur le Lamalmon. p. 107. Présentation de Bruce au roi d'Abyssinie. p. 127. Son départ de Gondar. p. 149. Il boit aux sources du Nil à la santé de Georges III. p. 197. Questions qu'il fait au Shuen. p. 201. Sa conduite aux sources du Nil. p. 209. Départ des sources du Nil le 10 novembre 1770. p. 223. Son arrivée à Gondar le 17 novembre. p. 228. Ce qui lui arrive chez l'Ithegé. p. 234. Départ de Gondar. p. 254. Il tue un lion près de Tokoor-Ohoa. p. 265. Arrivée à Teawa; reception qui lui est faite avant son entrée. p. 274. Annonce qu'il fait à Fidèle, Scheick de Teawa, d'une éclipse. p. 293. Ce qui lui arrive chez les femmes du roi de Sannaar. p. 320. Détresse où il se trouve dans le désert de Nubie. p. 358. Rencontre des Arabes *Ababdès* dans le désert. p. 360. Son arrivée à Syené. p. 365. Il va rechercher ses bagages dans le désert. p. 370. Conversation piquante avec un vieillard ami de l'Aga de Syené. p. 379. Départ de Syené le 11 décembre 1772. p. 380. Manière dont il est conduit depuis St. Georges à Mahomet-Bey. p. 386. Son arrivée à Alexandrie et à Marseille p. 396 et 397. Ses idées sur la possibilité de traverser l'Afrique du Sénégal à la mer Rouge. p. 456.

BRUE, son premier voyage en Afrique; son caractère; ses découvertes. t. 2, p. 70. Son second voyage sur le fleuve du Sénégal; sa relation. t. 2, p. 67 et suiv.

BRUSE, anciennne capitale de la Bythinie; sa situation; sa magnificence; sa description; ses tombeaux; son gouvernement. t. 29, p. 480. Révolutions qu'elle éprouve. p. 484.

BUBAY. Etonnante propriété de cet arbre qui croît aux Philippines. t. 4, p. 3[illegible].

BUBAYAS, espèce de Cafres des îles Philippines; ils n'ont point de langue t. 4, p. 320.

BUCHAN, dessinateur de M. Bank est attaqué à la terre de Fou d'une espèce d'épilepsie. t. 19, p. 217. Il meurt d'une nouvelle attaque. p. 2[illegible].

BUDGEBUDE, petit port voisin de Calcuta. t. 30, p. 37[illegible].

BUDINJAN, ou *Melingue* morelle du Darfour. t. 3, p. 327.

BUDOMEL (pays de); description des mœurs relâchées de ce peuple; la magnifique

le leur roi ; sa manière de donner audience ; son amitié pour Radamosto ; production, température du Budomel. t. 2, p. 23 et suiv.

BUENOS-AIRES, ville fondée par don Pedro Mendoze. t. 13, p. 9. Sa réédification en 1680 par Oster de Zorate. p. 17. Son érection en siége épiscopal. 1620. p. 19. Description de Buenos-Aires ; détails des services rendus par les Jésuites à la Province de Buenos-Aires. p. 20.

BUFFLE (le) ; description de cet animal ; sa manière d'attaquer ; son utilité. t. 2, p. 368. Manière employée à Pullo-Condor pour les assujétir. t. 23, p. 599. Leur affection pour les enfans. p. 609.

BUFFLES d'Arabie, leur nourriture. t. 27, p. 70.

BUGIE, port de mer du royaume d'Alger. t. 24, p. 9.

BUHAYAS, poisson monstrueux de l'île Xolo aux Philippines ; sa description. t. 4, p. 38.

BUKKARIE (grande) ; sa description géographique. t. 8, p. 473.

BUKKARIE, proprement dite ; sa capitale est Bokkara ; description. t. 8, p. 475. Province de Sarmakand. p. 476. Province de Bak. p. 478. Mœurs et coutumes de ces divers habitans. p. 480. Leur habillement ; leur habitation ; leur nourriture ; leur mariage ; leur religion. p. 481 et suiv.

BULGOSE, village d'Arabie qui fait le commerce du café. t. 26, p. 321. Montagnes voisines de Basalte. *id. id.* Visites que Niebuhr y reçoit ; ses femmes ; leur habillement. p. 327.

BUNDA (pays de) ; sa description ; ses coutumes ; sa religion. t. 2, p. 180 et suivantes.

BURHAM-POUTER, fleuve que les Thibétius appellent Crechoum-bou ; son cours. t. 30, p. 569.

BUTES, célèbre par le temple de Latone. t. 24, p. 406. Pierre immense qui servit à son sanctuaire. *id. id.*

BUTEIK, Pastèque des Fourains. t. 31, p. 327.

BUTTON (Thomas), il va à la recherche d'Hudson. t. 17, p. 13. Il quitte la Tamise en mai 1612. p. 14. Il ne laisse point de mémoires ; ses équipages sont bien approvisionnés en nourriture. p. 15. Il donne son nom à la baye où il passe l'hiver. p. 16.

BUXADEONAR, ville du Boutan ; accueil qu'on y fait à Turnert. t. 31, p. 378. Montagne sacrée voisine de cette ville. p. 380.

BUXE-BAY, dans le Groënland ; les Allemands y ont un port. t. 18, p. 123.

BUYABUYS, espèce de vermines du Sénégal; leur industrieuse voracité. t. 2, p. 384 et suiv.

BUYAK-DERED, ville sur le Bosphore, où les ministres étrangers ont des maisons de campagne. t. 28, p. 98. Ses montagnes; leurs platanes. p. 99. Château voisin; inscription qu'on y trouve; son église; son couvent; sa citerne. p. 103.

BWERI, village dépendant de Cobbé. t. 3, p. 311.

BYLETH, voyageur anglais; il part le 18 avril 1615, reconnaît le Groënland et les îles de la révolution. t. 17, p. 18. Il revient à Plymouth, le neuf septembre. p. 19. Il repart l'année suivante pour chercher un passage par le détroit de Davis. *id. id.* Il reconnaît les îles de Cumberland. p. 21. Il relâche à Lockin; observations astronomiques qu'il y fait. *id. id.* Il rentre à Douvres; Lettre qu'il écrit à la compagnie qui l'a chargé de cette expédition. *id.* p. 22.

BYRON, commodore anglais; relation de son voyage dans la mer du Sud, en 1764. t. 19, p. 45 et suivantes. Son arrivée au détroit de Magellan; description des Patagons. p. 46 et suivantes; découverte des îles du roi Georges; son retour en Europe après avoir poussé ses découvertes jusqu'à l'île de Timan. p. 57.

BYRSA, château sur les ruines de Carthage. t. 24, p. 65.

BYSANCE (phare de) qu'on voyait dans la seconde région de Constantinople. t. 32, p. 36 Port de Bysance; nom que les anciens lui donnaient. p. 49. Poissons qui y abondent. *id.*

BYSANTINS (les); culte dont ils honoraient Ptolomée. t. 32, p. 22.

C.

CABELIAU, poisson; sa digestion facile et singulière. t. 17, p. 260. Différence manière de le préparer et de le sécher. *id.*

CABIL, visite les malles de Bruce; sa conduite à l'égard de ce voyageur. t. 25, p. 34.

CABO (roi de Cabo), ses richesses; son luxe; sa douceur; regrets que laisse sa mort. t. p.

CABOCHE, poisson du royaume de Siam; sa description. t. 6, p. 430.

CABOT (Sebastien), assez hardi pour franchir les écueils qui bordent l'embouchure de Rio de la Plata. t. p. 3. Il fait élever un fort sur le rivage; qui prend le nom de tour de Cabot. p. 4. Il donne au Paraguai le nom de Rio de la plata. p. 5.

CABOT Jean et Sebastien
fils; leur voyage en 1497
r découvrir un passage aux
ndes-Indes par le nord
st de l'Amérique. t. 16, p.
. Le succès de leur expédi-
id. et suiv.
CABRA de CAPELLO, ser-
t; manière de guérir les
sures qu'il fait. t. 3, p. 478.
CABRAL (Pedro-Alvarez
s'embarque pour les Indes
500; son expédition. t. 1,
43 et suiv.
CACAOTIER, manière de
ultiver. t. 11, p. 307. Sa
ription. t. 13, p. 178. Ma-
dont on le récolte dans le
yaquil. p. 180. Nature et
priétés du cacao. t. 16, p.
Manière de préparer le cho-
t en Amérique. p. 51.
CACHAN, ville de la Par-
e qu'on croit avoir été
iphonte; ses scorpions, ses
nes et ses sources; son com-
ce; ses melons; ses manu-
res de velours et de soie;
atins; ses brocards d'or et
gent. t. 27, p. 232.
CACHEMIRE, (pays de)
ription de sa capitale et de
nvirons. t. 5, p. 637. Du
de Cachemire; des magni-
es jardins du roi. p. 642.
esse, industrie, mœurs,
umes des Cachemiriens. p.
Beauté rare de leurs fem-
p. 646. Description d'une
aine merveilleuse. p. 648.
on de plaisance des an-
ciens souverains de Cachemire. p. 650. Quelques réflexions sur les Juifs. p. 662 et suiv.
CACHO, capitale de Tonquin; sa description. t. 6, p. 45 et suiv. Palais du souverain. p. 46. Munitions de l'arsenal. p. 47 et suiv.
CACUTMTAZIN, neveu de Montézuma; visite Cortez de la part de l'empereur. t. 10, p. 410 et suiv. Il arme contre les Espagnols. p. 450. Il est arrêté par la connivence de l'empereur, et perd tous ses domaines. p. 451; et t. 11, p. 81.
CADAMOSTO, la description de Madère par ce navigateur est la meilleure. t. 1, p. 231.
CADAMOSTO, vénitien au service du Portugal; son voyage sur les bords du Sénégal et de la Gambra. t. 2, p. 4 et suiv. Son second voyage. t. 2, p. 40 et suiv.
CADHIRGA-LIMANI, bassin d'où partit Bélisaire pour aller combattre Gelimer. t. 32, p. 5.
CADIS, leur pouvoir dans l'Yemen. t. 26, p. 458.
CADJOUE, faubourg d'Ispahan; on y trouve les ruines du palais d'Hasseim-Abad roi de Perse; un collége; une mosquée; un bain et un hopital. t. 27, p. 274.
CAFÉS, leur origine; ce dont ils sont cause à Constantinople. t. 26, p. 324.

CAFFA, ville et port sur la Mer-Noire; sa situation; ses châteaux; ses maisons; manière dont elles ont bâties. t. 27, p. 99. Son ancienneté; prise par les Génois auteurs des Croisades; reprise par Mahomet II, en 1478; *id.* p. 100. Son territoire; ses eaux; son air; usages de ses habitans; son commerce en poisson salé; *id.* p. 100. Visite des effets de Chardin; p. 101.

CAFFA, autrefois Thedosie, ville sur la côte de la Crimée; son escadre; ses tours. t. 32, p. 82 Sa côte jusqu'à Aktiar. *id*

CAFFRERIE; sa situation; temps où elle fut connue. t. 25, p. 399. Ce qui a attiré les européens. p. 400. Son sol. p. 426. Ses bois. *id.* Son étendue. p. 452.

CAFFRES; craintes qu'ils ont des Hollandais. t. 25, p. 419. Manière dont Paterson est reçu dans leurs villages. p. 424. Leurs portraits; leurs usages; leurs amours pour les chiens. p. 427.

CAFIER; son histoire; sa description; l'Arabie produit le meilleur café; pays où l'arbuste est cultivé. t. 26, p. 322. Manière de le cultiver. p. 323. Celui d'Ouden préféré. p. 326. En fleurs à Bulgos; odeur qu'ils exhalent. p. 327.

CAILOUN; herbe de marécage, bonne pour la santé au Kamschatka. t. 17, 383.

CAIRE (le grand), étendue. t. 24, p. 266. La quée de Hassan. p. 267. mosquées. *id.* Son châtea 268. Ses maisons. p. 270. tuation; gouvernement par Sélim II. t. 31, p. 229. que les Beys y ont. p. 230. que profession y a son particulier. p. 235. Son éten son canal; son aspect ava crue du Nil. p. 241. Ses quées, où l'on distribue alimens aux pauvres. p. Réservoirs où on distr l'eau. p. 244. Maisons. population. p. 246. Révol que la découverte du pa aux Indes par le cap de Bo Espérance à produite dan commerce. p. 248. Son mercе actuel. 249. Ses m factures; son sel ammo sa monnoie; pièces qu' frappe. p. 251. Situation monnoie; restes du pal Salah-ed-diu. p. 252. Pro taires des jardins au no du Caire. p. 255. Manièr vivre pendant le Rama 257. Arrivée de Bekir pa son entrée; réponses éva qu'il obtient des Beys; sa cription par Sonini. p. 4 suivantes; persécutions les étrangers y éprouvaien Les Européens ne pe monter à cheval dans ville. p. 457. Elle est l'ent

commerce de presque tout
onde; prix des nègres qui
nt amenés. p. 458. Bâti-
affectés aux nègres qu'on
ne pour vendre. p. 459.
AIUS SILISCUS, son tom-
t. 32, p. 16.
AKET (royaume de), voi-
de la Georgie, il prend son
de sa capitale; on y trouve
coup de ruines. t. 27, p.

ALAGUELA (la), plante
cinale; sa description. t.
. 219.
ALAMATTI, plaine voi-
de Rungpore dans le
an. t. 30, p. 376.
ALAMBA, arbre dont le
aromatique sert pour les
ges de marqueterie. t. 6,
8.
ALAME (le), roseau aro-
que; usage et propriétés
tte plante. t. 6, p. 459.
ALAMUS, roseau. t. 24,
.
ALCIO, nom générique
é aux toiles des Indes. t.
17.
ALCUTTA, port du Ben-
où Symes s'embarqua
son ambassade au Bir-
t. 30, p. 240.
LE (la), comptoir aux
ais. t. 24, p. 19.
LEBASSIER, arbre qui
sur les côtes occidentales
que; sa description. t. 2,
.
LEBASSIER (le); usage
différents auxquels les Amé-
ricains l'employent. t. 13, p. 128.

CALÉDONIE (nouvelle), terre située proche la nouvelle Hollande; description de cette contrée et de ses habitans. t. 21, p. 351. De l'île Balabea située à l'extrémité occidentale de la Calédonie. p. 374. Nature du sol et caractère des habitans du pays. p. 380. De l'île des Pins. p. 385. Observations sur l'étendue et la situation de la nouvelle Calédonie. *id.*

CALEMBOUC (bois de). t. 4, p. 259.

CALEMBOUC de la Cochinchine; propriétés de cet arbre. t. 6, p. 31.

CALEMPSAY (île de); sa description; son climat t. 4, p. 472.

CALENDRIER chinois; détail sur la composition des différentes sortes et sur leur publication dans l'empire. t. 7, p. 12.

CALICUT, ville située sur la côte de Malabar; sa description. t. 1, p. 19.

CALIFKA, ville de l'Arabie, autrefois célèbre; ruines d'une mosquée. t. 26, p. 316. Son cimetière. *id.*

CALIFORNIE, vaisseau de l'expédition pour la recherche d'un passage par la baye d'Hudson. t. 17, p. 96.

CAMANDAC, arbre vemi-

neux ; son contre-poison. t. 4, p. 338.

CAMARAN, grande île. t. 25, p. 45.

CAMARIN, arbre d'Arabie; son utilité et son agrément. t. 27, p. 87.

CAMARINE, canton de Manille ; sa division. t. 4, p. 291.

CAMBAYE (ville de); sa description et celle de ses environs. t. 5, p. 320. Mort volontaire d'une indienne. p. 323. Usage singulier des habitans de ses quartiers. p. 325. Description d'un magnifique jardin, près la ville de Cambaye. p. 325.

CAMÉLÉON (le), description de cet insecte. t. 2, p. 381.

CAMÉLÉON du mont Micale en Ionie. t. 28, p. 333.

CAMIANS, veaux marins. t. 2, p. 438.

CAMIS (le mont), d'où sortent toutes les sources qui arrosent la Cafrérie. t. 25, p. 415.

CAMOLTE, racine de l'isthme de Panama; sa description t. 13, 138.

CAMPELLO (île de); sa situation ; occupations de ses habitans ; l'un d'eux est amené à bord de l'Indostan; sa surprise; ses craintes. t. 30 p, 31 et 32.

CAMPENG-PET (ville de); ses excellentes mines d'acier. t. 6, p. 422.

CAMP-HEL (le capitaine); de l'expédition du lord Ma... ney ; il reconnaît la rivière Pelho; ce qu'il y voit. t. 25, p.

CAMPHRE, arbre qui ... à l'île Boeneo ; sa descripti... t. 8, p. 291.

CAMPHRE, celui de Bo... est le meilleur. t. 4, p. 10...

CAMPSON GAURUS, So... d'Egypte ; son expédition c... tre les Portugais dans l'I... t. 1, p. 82. et suiv.

CAMTOURS rivière d... Cafrérie; ses bords ; ses b... dangereux. t. 25, p. 420.

CAMUMLY, village ... colline Ourso. t. 32, p.

CANADA (le) ou no... France; observations gén... sur cette vaste contrée. t. ... p. 254. Description du ... St. Laurent et des lacs ... traverse dans son cou... l'île d'Orléans. p. 265. ... cription de la ville de Q... et de sa rade. p. 266. Situ... avantageuse de la vill... trois Rivières. p. 280. De... tion de l'île et de la vi... Mont-Réal. p. 281. et su...

CANAL D'ALEXAND... son état de ruine. t. 3... 384. Arbres et arbustes ... trouve sur ses bords; o... qu'on voit sur ses bords. p... Catacombes qu'on trouv... de ce canal. p. 386.

CANAL DE NOEL, ... et description de ce can... tué dans la terre de feu. p. 408.

CANAL de la reine Charlotte, dans la nouvelle Zélande; description de cette côte et de ses habitans. t. 20, p. 282.
CANAL IMPÉRIAL, en Chine; son étendue; sa beauté; sa différence des canaux d'Europe. t. 30. p. 168. Lac marécageux qu'on trouve à l'est. p. 170. Chaussée entre le lac et le canal. p. 171. Beauté de la construction de ce canal. p. 172. Nourriture de quelques habitans de ses bords. p. 173. Il passe à travers des marais et des pays bas. *id.* Il est sous l'inspection et la direction immédiate du gouvernement. p. 174.
CANARD DU NORD, oiseau très-commun au Kamschatka. t. 23, p. 429.
CANARDS SAUVAGES; manière dont les Arabes les prennent. t. 26, p. 292.
CANARD A DUVET, d'Islande; description de cet oiseau précieux par la douceur et la beauté du duvet qui lui couvre l'estomac. t. 17, p. 3.
CANARD de montagne; oiseau remarquable par son plumage varié. t. 17, p. 436. Manière de le prendre au filet. 437.
CANARIES; description géographique et typographique de ces îles. t. 1, p. 162. Description de leur capitale; mœurs; coutumes; religion; habillement; armures de leurs habitans; leur agilité; leur manière de combattre; fécondité du terrain des Canaries, etc. t. 1, p. 162 et suiv.
CANARIES (îles), autrefois appellées Iles Fortunées; origines de ce nom; à qui elles appartiennent. t. 30, p. 11.
CANAUX DU NIL; leur nombre. t. 24, p. 454.
CANDIE, capitale de l'île de ce nom; siége mémorable que la ville soutint en 1648. t. 28, p. 162. Siége d'un gouvernement; sa description; son gouvernement. p. 164. Indépendance des Turcs qui l'habitent. *id.* p. 188.
CANDIE (île de), autrefois la Crête, ses vallées; ses monts; ses fleuves; ses fruits; ses vignobles. t. 28, p. 166. Noce villageoise. *id.* p. 167. Son climat; ses habitans; leur beauté; les femmes; leur portait; ses quadrupèdes; ses plantes médecinales; la lèpre y exerce ses ravages. *id.* p. 195. Vie que mènent ses riches habitans. *id.* p. 204. Son gouvernement; religion principale; sa population. *id.* p. 214.
CANDISH (Thomas), gentilhomme Anglais; son voyage autour du monde, par le détroit du Magellan. t. 16, p. 130
CANÉE, ville dans l'île de Candie, bâtie par les Vénitiens; sa description; ses arsenaux. t. 28, p. 167.

CANEL, herbe qui a un goût aigre et que les Fourains aiment beaucoup. t. 31, p. 332.

CANELLE BATARDE (la), ou bois d'Inde des îles Françaises; sa description. t. 15. 468.

CANELIER de l'île de Ceylan; description de cet arbuste. t. 4, p. 122.

CANELON (le), oiseau des montagnes du Pérou; sa description; singulière défense qu'il porte. t. 13, 213.

CANGRANON, ville du royaume de Cochin; son terrain est fertile en Cardamone, en mirabolan, etc. t. 1. p. 51.

CANJÉ, petit bâteau d'Egypte. t. 24, p. 343.

CANNE à pomme de cuivre; marque de dignité chez les Hottentots. t. 25, p. 400.

CANNOBINE, résidence du patriarche des Maronites; sa situation. *id.* 26, p. 90.

CANOTS des Kamschadales; leur description; manière de les gouverner en mer. t. 17, p. 156.

CANTAR, poids égyptien. t. 31, p. 226.

CANTON, ville de Chine; sa situation; ses factories; ses maisons; celle des étrangers distinguées de celles des Chinois. p. 212. Nombre des étrangers qui y affluent; magasins des factories étrangères; principales marchandises qu'on y exporte. t. 30 p. 213.

CAONABO, cacique de Cibao; il est fait prisonnier envoyé en Espagne, et il pé dans un naufrage. t. 10, 83 et suiv.

CAP de Bonne-Espéra ce; sa description; son cl mat; ses productions. t. 3, 465.

CAPAC (Huaina), sou rain de Cusco; partage q fait de ses états, en moura t. 11, p. 407.

CAP BLANC, d'où lui vi c; nom. t. 2, p. 5.

CAPELIN, poisson du G ënland; manière dont il éclore ses œufs. t. 18. p. 3

CAPELLAN, montagne nord-est de Syrène, où se tr vent les mines de rubis, d'e nelle. t. 6, p. 505.

CAP FRANÇAIS, capi de la colonie française à Domingue; description de plaine. t. 16, p. 335 à 35

CAPIVERD, animal du Vert; sa description. t. 2, 373.

CAPLIZA dans l'Anatol ses bains. t. 29, p. 483.

CAP-LOPEZ-CONSALV sa situation; civilisation de habitans. t. 3, p. 305.

CAP-MONTÉ (le); sa cription géographique; ca tère; coutumes; mœurs nègres de cette côte.

CAPO-DIGATO; prom toire de l'île de Chypre; o gine de son nom. t. 28, 375.

CAPRA, serpent dangereux; manière dont il lance son poison. t. 3, p. 382.
CAPRIER, arbuste commun en Arabie, et l'antidote de l'Adonia. t. 27, p. 90.
CAPSI miliote qui s'érige en roi de Liste de Milo; son imprudence, son sort. t. 28, p. 1.
CAP-VERD, îles du Cap Vert; leur description géographique. t. 1, p. 187. et suiv.
CARABIN, principale mosquée des Arabes à Fez. t. 24, p. 120.
CARAIBES, peuples des Antilles; opinions différentes sur leur origine. t. 15. p. 208. La ressemblance de leurs traits et de leurs coutumes semblent leur donner une origine connue. p. 209. Portrait des Caraibes par le père Labat. p. 211 et suiv. Caractère de ces peuples. p. 218. Description de leurs habitations; forme de leurs hamacs. p. 228. Leur industrie à faire des paniers p. 231. Leur adresse très-ingénieuse pour prendre des perroquets. p. 234. Haine très-prononcée entre les Caraibes et les Nègres. p. 237. Idées de ces peuples sur la religion. p. 240. De leurs effets militaires; de leurs armes. p. 242. Description de leurs pirogues et de leurs autres bâtimens de mer. 247 et suivantes.
CARAINERS, race différente des originaires Birmans. t. 30, p. 277. Leurs mœurs; leur langage; leurs usages. *id.* Tableau d'un de leurs ménages. p. 371.
CARAVANES. t. 24, p. 302. Celle de la Mecque. p. 304. Leurs divers campemens. *id.* p. 306. Jour du départ; et fête de ce jour. p. 311.
CARAVANES, partant de Barbarie pour l'intérieur de l'Afrique. t. 25, p. 460.
CARAVANES; coup-d'œil sur celles de l'Asie-Mineure et de la Turquie. t. 28, p. 304.
CARAVANES; signification de ce mot; leur composition. t. 29, p. 400. Souvent attaquées par les princes Arabes; suites de ces attaques. p. 404. Danger que la peste ne s'y introduise; leurs profits; celles qui partent d'Erserom; chemin qu'elles font par jour. p. 405.
CARAVANES qui voyagent dans le nord de l'Afrique. t. 31, p. 316. Leur arrivée au Caire. p. 317.
CARAVANSERAIL, bâtiment pour mettre les voyageurs à couvert; pays où on en trouve. t. 27, p. 187. Description de ceux de Perse. p. p. 188. Anecdote sur un derviche logeant dans un caravanserail. p. 189.
CARAVANSERAILS; de combien de sorte; manière dont on y est reçu. t. 29, p. 407. Villes où en trouve. p.

408. A quoi sont tenus les gardiens des caravanserails. p. 409.

CARAVERIA, autrefois BERCA, ville de la Macédoine. t. 28, p. 387.

CARBUNCLE, animal singulier de Sierra Léona. t. 2, p. 296.

CARCAN; forme de ceux de Perse. t. 27, p. 317.

CARCASSE, vaisseau de l'expédition de Phips pour le Pôle. t. 17, p. 175.

CARDIA, ville autrefois remarque sur le golfe Mélas; il n'en reste plus de traces. t. 32, p. 10.

CARDINAL (le), oiseau du Mexique; sa description. t. 11, p. 332.

CARERRI (Gemelli), napolitain; quelques particularités sur la Chine; des cloches, des immondices dans la ville de Nankin; de la singulière conduite d'un Mandarin pour le refus d'une montre du remplacement des coupables. t. 7, p. 203. Quelques réflexions préliminaires sur les différentes routes du voyage autour du monde. t. 16, p. 231 et suiv. Arrivée aux Indes; il s'embarque pour Canton. p. 240. Son naufrage occasioné par deux bancs de sables. p. 241. Il arrive aux Philippines; aborde à Mamia; fait voile pour le Mexique. p. 242. Description des mines de Pachuca. p. 247. Monumens anciens des Mexicains. p. 253 et suiv.

CARIE, province dont Mitridate s'empara pendant la guerre de Marius et Sylla; Vespasien la reprit. t. 28, p. 274.

CARIPICA, grand oiseau du Bresil; sa description. t. 13, p. 432.

CARLO, oiseau de l'île de Ceylan; description de cet animal singulier. t. 4, p. 12[illegible]

CARLO-ROSETTI, vénitien chargé de la perception des revenus du district de Téran[illegible] et fermier des lacs de Natron; son autorité. p. 223. Son neveu meurt. p. 224. Il vend ses privilèges. *id.*

CAROGTONG, herbe aux Philipines; sa singulière propriété. t. 4, p. 338.

CAROLINE (la), concession de cette colonie anglaise faite par Charles Deux à divers seigneurs. t. 14, p. [illegible] Constitution de la Caroline fondée sur la liberté des cultes. p. 153. Description de Charles Town, ville capitale de la Caroline. p. 156. Son climat; sa population; ses productions; son commerce. p. 15[illegible]

CARRÉ, aventure singulière de ce voyageur. t. 5, p. 17[illegible]

CARS, dernière ville de la Turquie sur les frontières de Perse; son enceinte; son château. t. 29, p. 425. Difficulté qu'on fait à Tournefort po[illegible]

laisser passer en Perse. p. 6.
CARSA, méchant port de mer noire. t. 29, p. 395.
CARTERET (Robert), capitaine anglais; relation de son voyage dans la mer du sud en 68. Il découvre les îles Charlottes. t. 19, p. 58; sa découverte du canal St.-Géorges. 72.
CARTHAGÈNE; son origine; sa description; celle de la baye; son commerce. t. 12, p. 390. Sa juridiction spirituelle et civile. p. 393. Mélange des espèces de ses habitans. p. 397. Des nègres, de leurs races. p. 400. Coutume des Européens. p. 401. Caractère hospitaliers des Carthaginois pour les blancs; Grande consommation du tabac. p. 403. Climat; effets de la chaleur; maladies; mal occasioné par un serpenteau. p. 406.
CARY-S'ISLANDS; îles découvertes et nommées par Keith. t. 17, p. 21.
CARY-S'WAN'S-NEST, terre nommée par Button; sa situation. t. 17. p. 14.
CASAS (las), Barthélemi, évêque de Chiappa au Mexique; éloge de cet homme pieux et humain. t. 10, p. 233. Son voyer pour les malheureux Africains; tableau qu'il fait de leur misère et des traitemens barbares qu'on leur fait souffrir. p. 234 et suiv. Il part pour l'Espagne et expose au roi ce qu'il importe à sa gloire de faire. 237. Détail des débats que sa déposition fit naître dans le conseil. p. 242. Discours de Las Casas à Charlegami. p. 244.
CASBIN, grande ville de Médie; ruines de ses murs; ses maisons; nombre de ses habitans; son palais royal; sa mosquée; ses caravanserails; ses palais nombreux; auteurs célèbres à qui elle a donné le jour. t. 27, p. 224.
CASCHEFS, officiers des Beys d'Egypte. t. 31, p. 205. Ils perçoivent les impôts et jugent les petits procès de leur arrondissement. p. 235.
CASOS, île de l'Archipel; sa situation; ses femmes; étonnement des habitans à la vue d'un français; sa montagne; fêtes et danses des habitans; leurs vertus; félicité dont ils jouissent. t. 28, p. 139.
CASPIENNE (mer), grand lac mal connu des anciens; abondante en poisons. t. 27, p. 215.
CASQUE des cavaliers Chinois et Tartares. t. 30. p. 188.
CASSANT-EL-MOLOUK, montagne voisine du Caire, qui a une influence magique, selon les arabes. t. 31, p. 256.
CASSAVE, espèce de pain, composé d'yma, d'ignames et de manive; la manière de le

préparer dans l'Isthme de Panama. t. 13, p. 137.

CASSIER, arbre qui produit la casse. t. 4, p. 244.

CASSIM-PACHA, fameux général de Soliman premier, qui donna son nom à un faubourg de Constantinople. t. 32, p.

CASTOR, description de cet animal; amphibie. t. 15, p. 6 et suivantes. Usage que l'on fait de son poil et de sa peau. p. 12.

CASTOR, marin de Kamschatka. t. 17, p. 470.

CASTRA (de Vaco), gouverneur au Pérou; détails de son administration. t. 11, p. 407.

CASTRAVANS, montagnes habitées par les Maronites en Syrie. t. 26, p. 80. Leurs rochers; leurs mûriers; leurs vignes; leurs habitans. *id. id.* Caractère des Maronites; origine des Druses. p. 81. Leur probité; leur religion. p. 82.

CASTRO (dom Juan de); son expédition dans l'Inde; les honneurs qu'on lui rend; ses vertus; son caractère; sa mort. t. 1, p. 102 et suiv.

CATALINA, femme américaine; découvre aux Espagnols les mines d'or; motif qui l'y détermine. t. 11, p. 102.

CATAMES, contrée du Pérou; sa découverte par François Pizarre. t. 11. p. 383.

CATARACTE du Nil. t. 2 p. 406.

CATARACTE (derrière) Nil. t. 25, p. 8.

CATARACTE (grande), Nil. t. 25. p. 160.

CATAYE, ville de l'A tolie; son pacha. t. 29, 483.

CATHERINEMBOU ville de Sybérie; sa fondati sa description et celle des nes de cuivre de Polewa 9, p. 1 et suiv.

CATHOLICOS, nom qu Colchéens donnent à leur triarche. t. 27, p. 118. occupations. p. 121.

CAVARNA, village su mer noire. t. 32, p. 89.

CAVAZÉ, oiseau qu trouve au Congo. t. 3, p.

CAVERNE DU LION; g rocher creux où l'on t de l'eau, en Caffrerie. t. p. 409.

CAVIAR, nourriture Kamschadales; de quoi c se compose. t. 17, p. 4

CAUCASE (le mont); passages gardés par des so Mingréliens. t. 27, p. Ses habitans descendant Huns. *id. id.* Rempli d de Pélicans et de bêtes fé p. 111. Sa description; tilité. p. 156. Ses habita 158.

CAVIER, œufs salés turgeon. t. 29, p. 41

CAYAMANS de l'Am

éridionale ; histoire de ces
imaux ; leur description par
n Ulloa. t. 13, p. 184.
CAYENNE (île de) ; sa
scription et celle de la ville
pitale. t. 13, p. 91. Com-
rce du pays ; mœurs et usa-
des différentes peuplades
habitent les terres qui
oisinent Cayenne. p. 95.
reuves douloureuses aux-
els sont soumis ceux qui as-
ent au titre de capitaine ;
res épreuves aussi bisarres
r être médecin. p. 102. Ob-
vation sur le Tethanos, ma-
ie particulière du pays ; ob-
vations sur le Makaque, ver
s'engendre dans la peau ;
nière de pêcher les tortues.
10 et suiv.
CÈDRE, titre du grand
tife en Perse ; son autorité.
7. p. 324.
CÈDRES du Liban ; leur des-
tion. t. 26, p. 91.
CELEBES (île), au nord-
st des Moluques ; elle est
généralement connue sous
om de royaume de Ma-
an ; sa description ; son
at ; mœurs de ses insu-
s ; productions et animaux
eurs pays. t. 4, p. 247.
CENTIPEDE, espèce de
orte d'une grosseur mons-
use, et dont la piqûre est
telle. t. 13, 161.
CÉPHALONIE, île de la
Ionienne ; son étendue ; sa
lation ; ses productions ;
ravages qu'un tremblement de
terre fit dans la ville princi-
pale. t. 28, p. 536.
CERASONTE, ville sur les
bords de la mer Noire ; sa si-
tuation ; son château. t. 29,
p. 396.
CÉRÉMONIE pour célébrer
la paix à Otayti. t. 22, p. 500.
CERF du Sénégal ; manière
de le chasser. t. 2, p. 370.
CERFS de la côte d'Or ; ils
sont rouges et n'ont que la
moitié de la grosseur ordi-
naire. t. 3, p. 192.
CÉRIGO, ancienne Cythère ;
île de l'Archipel. t. 28. p.
22. Idées qu'elle réveille. *id.*
id.
CERIGOTO, île de la mer
Ionienne ; ses habitans. t. 28,
p. 538.
CESARÉE, ville de Syrie,
bâtie par Hérode en l'honneur
d'Auguste. t. 26, p. 55. Ses
maisons voûtées, inhabitées.
p. 56.
CEUTA, ville aux Espagnols
dans l'empire de Maroc. t. 24,
p. 105.
CEYLAN (île de) ; sa des-
cription géographique ; son cli-
mat. t. 4, p. 85 et suivantes.
Variation de la température ;
distinction des habitans de
l'île Ceylan. p. 88.
CHA, supplice en Chine ;
sa description. t. 30, p. 202.
CHABIR, nom qu'on donne

aux chefs des caravanes du Darfour. t. 31, p. 300.

CHACO (province de); contrée indépendante, voisine du Paraguai; description de ce pays et des montagnes qui forment une des branches de la grande Cordelière. t. 13, p. 25 et suivantes. Observations sur la taille gigantesque et monstrueuse de ces deux peuples singuliers. p. 25. Mœurs et usages des habitans de Chaco. *id.*

CHACHOWA, île des Kourcles. t. 18, p. 40.

CHAGAIN, ville où on fait en marbre les statues des dieux des Birmans. t. 30, p. 323.

CHALCEDOINE ville ancienne, autrefois rivale de Bysance; ses fondateurs; ses différens possessesurs; scène cruelle qui s'y passa en 602. t. 29, page 587. Sa célébrité dans l'antiquité; héros qu'elle a produits. t. 32, p. 33. Ses fondateurs; ses destructeurs. p. 34.

CALCIS, jeune homme qui avait apprivoisé un dauphin et qui lui éleva un tombeau. t. 32, p. 22.

CHAMAKÉ, ville de la Géorgie Persane; sa soie supérieure. t. 27, p. 172.

CHAMANS ou MAGICIENS dans le Kamtchatka; erreurs qu'ils accréditent chez les peuples de cette contrée. t. 18, 62.

CHAMEAU (le); description de cet aminal. t. 1, 135 et suiv. Sa grosseur; Sénégal; sa description; sa manière de vivre. t. 2, p. Propriétés attribuées à urine. p. 138.

CHAMEAUX, manière de on leur fait passer le N 25. p. 330.

CHAMEAUX-SACRÉS servent à la fête de la Mec t. 26. p. 406. Parés avec gnificence. p. 407. Gardés en Damas; l'autre en Egy leur origine et celle de leur titution. p. 407.

CHAMEAU, son utilité Syrie. t. 26, p. 14. Che qu'il fait par jour. p. 18.

CHAMEAUX, opinion Nierbuhr; sur ces ani t. 27, p. 69. Animaux du sert; son aptitude; forme son sabot. p. 78.

CHAMNAN (occum), darin Siamois; relation de voyage au Cap de Bonne-pérance. t. 6; p. 230 et

CHAN-SI province en Ch t. 7. p. 257.

CHANNA, terre de la frerie, remplie de bêtes fér t. 25, p. 406.

CHAN-SAN-CHEN, de Chine où la rivière Y Léang-Ho cesse d'être n ble. t. 30, p. 194; ses envir leur culture. p. 195.

CHAN-TONG, province de Chine; sa description. t. p. 256
CHAPELET; son usage chez Maures. t. 24, p. 176.
CHAPPE (l'abbé); son age en Sibérie 1760, pour erver le passage de Vénus s le soleil. t. 9, p. 163. arrivée à Pétersbourg. p. A Moscow. p. 168. Phéène remarquable sur la ce; son explication. p. 170. servations sur la chaleur poêles en Sibérie. p. 172. bains et de la manière de prendre. p. 173. Salines de amskaca. p. 177. Chasse aux rs. p. 179. Arrivée de bbé Chappe à Tobosk. p. . Observations de Vénus le soleil. p. 181. Remarsur le froid en divers lieux. 183. Sur le clergé Russe. p. . Portrait des femmes de érie. p. 189. Des festins. p. . Servitude des paysans sses. p. 191. Chasse des Zilines. p. 193. Sur un nuage sauterelles. p. 200. Caracre des Russes. p. 201. Des plices en Russie. p. 202. De il. p. 205. Dépopulation en ssie; ses causes. p. 208. Reus de la couronne. p. 210. rce de terre et de mer. p. Du mica ou verre de Mosvie. p. 218. Aimant de Siric. p. 219. Mines de Sibé- . 219. Expériences sur lectricité, sur les boussoles et sur le baromètre. p. 228. Mort de l'abbé Chappe. *id.*
CHARA, justice particulière à Tunis. t. 24, p. 70.
CHARAPERI, arbuste du Mexique; ses propriétés médécinales. t. 11, p. 323.
CHARCAS (Audience de) au Pérou; description de cette province. t. 12, p. 5 et suiv.
CHARDIN, voyageur Français en Perse; il part de Paris, le 17 août 1671; arrive à Livourne à la fin d'octobre; s'y embarque le 10 novembre, et arrive à Smyrne le 7 février 1672; passe à Constantinople le 9 mars, où il débarque des caisses qu'il ne pouvait emporter; permission qu'il demande au grand seigneur et qu'il n'obtient pas. t. 27, p. 93 et 94. Craintes qu'il y éprouve. p. 95. Il s'évade de cette ville avec la saique du commandant d'Azac, et arrive à Caffa le 3 août. p. 98. Il part de Caffa le 30; il arrive à Isagour; il trouve la guerre déclarée entre les Mingreliens et les Abcas; réponse qu'il reçoit du préfet des Théatins. p. 128. Il y débarque; ses réflexions sur une femme esclave. p. 131. Il arrive à Sipios; visite que la princesse de Mingrelie lui fait. p. 138. Visite de deux gentilshommes qui le pillent. p. 144. Scène que lui font deux soldats. p. 146. Il part de Mingrelie le 18 novembre; il arrive à

Gonié; traitement que lui fait éprouver le lieutenant de ce fort. p. 154. Il arrive à un couvent de capucins près Gory, voisin du Caucase, y est bien accueilli, et conduit par un d'eux jusqu'à Tiflis, capitale de la Géorgie. p. 160. Il y laisse ses effets au couvent des capucins, et retourne en Mingrelie chercher son compagnon de voyage. p. 161. Visite qu'il fait à l'évêque de Cotetis et à la reine d'Imirette. p. 163. Visite qu'il fait au roi d'Imirette. p. 164. Sa seconde arrivée à Tiflis. p. 165. Il est annoncé au vice-roi; réception qu'il lui est faite. p. 178. Dîner qu'il fait au palais. p. 180. Il assiste à la fête de la noce de la nièce du prince. p. 181. Il part de Tiflis. p. 186. Soins qu'on lui rend sur la route de Tiflis à Erivan. p. 191. Accueil qu'il reçoit à Erivan. p. 205. Visite qu'il fait au gouverneur, le premier jour de l'an. p. 209. Il part d'Erivan. p. 210. Il arrive à Tauris. p. 217. Il arrive à Ispahan. p. 235. Il loge au couvent des capucins. *id. id.* Fête du Chatir à laquelle il assiste. p. 340. Il part d'Ispahan le 2 février 1674 pour Bender-Abassi. p. 440. Il passe à Persepolis et quitte ses débris le 19 février; il arrive à Chirac. p. 464. Il arrive à Bender-Abassi. p. 468. Fête que le gouverneur lui donne. p. 481. Il en part pour T... guidelan où il tombe mala... on le porte à Laar. p. ... Manière dont on le traite... 487 et suiv. Il retourne... Chirac, et de-là à Ispah... p. 492.

CHARJÉ, lieu dépourv... verdure, à l'exception de l... pace qui entoure la source... 31, p. 289.

CHARLES-TOWN, ville... pitale de la Caroline; sa d... cription. t. 14, p. 156.

CHARLESTOWN, vaiss... américain, sur lequel P... s'embarque à son retour... 31, p. 194.

CHARLEVOIX (le père d... jésuite; son voyage sur le fle... St. Laurent en 1720 en ren... tant par le golfe. t. 14, ... 263. Il passe à l'île d'Orl... et à Quebec. p. 265. Son ... rivée à la ville des Trois-... vières. p. 279; delà à Mo... Réal. p. 283. Il traverse ... lac Saint-Louis. p. 190. ... range plusieurs îles, et en... dans le détroit de Niagara... 301. Il passe le lac Erié... 304. Et le lac Sainte-Claire... 307. Il arrive au lac Michig... description de plusieurs ... vières qui se jettent dans ... fleuve. p. 317. Départ du p... Charlevoix pour le fleuve ... Mississipi; observations sur ... peuples qui habitent ses bo... p. 327. Embouchure du M... souri. p. 328. Le voyageur ...

ne le fleuve des Illinois ; son
ivée chez les Natchés. p.
4. Ses observations sur ces
iples et sur la situation de
nouvelle Orléans. p. 556.
n départ de cette ville pour
Biloxi, quartier-général de
colonie française. p. 359.
que c'est que le Biloxi. p.
2. Description du grand
ne de terre neuve. p. 264.
CHARMANT, poisson du
l. t. 31, p. 242.
CHAROB, arbuste du Dar-
r. t. 31, p. 327.
CHARRAGE, second impôt
Mahométans ; c'est la ca-
ation imposée sur les juifs
les chrétiens. t. 31, p.
6.
CHARUE, dont on se sert
ur labourer en Egypte. t.
, p. 456.
CHASSE A L'OURS, au
mschatka. t. 23, p. 562.
CHATAM (port de), dans
e d'Andaman ; son aspect
icieux. t. 30, p. 241.
CHATEAU-ROUGE, île de
rchipel ; sa situation ; sa
ntagne, vue dont on y
it ; son séjour affreux. t.
, p. 109.
CHATIR ou VALET DE
ED DU ROI (fête du) en
rse ; sa description. t. 27,
340 et suiv.
CHAT MARIN du Kams-
atka ; sa description ; ses
mbats ; ses amours. t. 17,
402 et suiv.
CHAT MARIN, poisson commun au Groënland. t. 18, p. 227.
CHATS. amour des Musulmans, pour ces animaux. t. 31, p. 405.
CHAU-CHOU-FOU, ville de la Chine ; les femmes y conduisent les canots qui naviguent d'une partie de la ville à l'autre. t. 30, p. 209. Opinions des parens sur la chasteté des filles en cette ville. *id.*
CHAUNG-TA-ZHIN, vice-roi de Canton en Chine ; gouverneur des provinces de Quang-Tong et de Quang-Si ; parent de l'empereur ; titre que les habitans de la province de Ché-Kiang lui donnèrent ; il fait une visite à l'ambassadeur Anglais, et arrive avec lui à Han-Chou-Fou. t. 30, p. 184. Il prend les devans pour faire préparer la réception de l'ambassadeur à Canton. t. p. 211. Visite qu'il rend à l'ambassadeur. p. 215. Détails qu'il donne à l'ambassadeur sur les habitans des quinze anciennes provinces de la Chine. p. 221
CHAUVES SOURIS de l'Isthme de Panama ; elles sucent le sang des hommes et des animaux quand ils sont endormis, en leur ouvrent subitement les veines. t. 13, p. 155.
CHA-WGA, arbre à fleurs de la Chine. t. 8, p. 310.
CHECEL-CAMER, fête cu-

rieuse que les Persans célèbrent avec pompe. t. 27, p. 509.

CHÉDUBA, île fertile à l'empire Birman. t. 30, p. 373. Riz qu'on y recueille. p. 374.

CHEF-DES-CAFFRES. Manière dont il reçoit Paterson. t. 25, p. 425.

CHEÏAR, concombre du Darfour. t. 31, p. 328.

CHEIK-SADI (tombeau de), poète persan; ouvrages de ce poète, puits près de son tombeau, et qui lui est consacré. t. 27, p. 466.

CHEITON-AKENDISSI, courant que les eaux du Bosphore forment à Akendi. t. 32, p. 25.

CHEKKA (madone de), dans l'île de Chypre; sa situation délicieuse. t. 28, p. 378.

CHÉKIANG, province de la Chine. t. 7, p. 251. Chang-ta-zhin la gouverna, et les habitans lui donnèrent le titre de second Confucius. t. 30, p. 184.

CHEMIN qui mène d'Ispahan à Persépolis; souvenir qu'on y garde des ravages d'Alexandre. t. 27, p. 441.

CHEMISE d'Iman Hassein, gardée comme relique dans la mosquée royale d'Ispahan. t. 27, p. 267.

CHEMOISIE, la plus violente des ophtalmies. t. 31, p. 479.

CHENDI, grand village qui donne son nom à un district; sa description. t. 25, p. [illegible]

CHÊNE MARIN, bois de là mer couvre les côtes Kamschatka; bon pour arrêter la dysenterie. t. 17, p. 383.

CHÊNES de l'Amérique septentrionale; on en distingue espèces qui toutes diffèrent la forme de leurs feuilles. t. p. 66.

CHENIER (André), voyages dans l'empire de roc. t. 24, p. 102. Ses observations sur cet empire. p. 10[illegible]

CHENILLES de Surinam leurs différentes espèces, Melle-de-Merian. t. 13, p. et suiv.

CHENSI, province dans Chine. t. 7, p. 259.

CHEQUETAN (port de) sa description; celle de sa de. t. 16, p. 358.

CHERI-ALI-CAN, ministre de Perse, il obtient la grâce de trois malheureux. t. 27, 237. Festin qu'il donne au p. 238. Détails du faste qu déploye. p. 239.

CHERONÉE, ville de Béotie, célèbre par deux victoires de Philippe sur les Grecs. t. 28, p. 393.

CHERSON, ville sur le Nie per où les Russes construisent leurs vaisseaux pour la Noire. t. 32, p. 83. Vaisseaux qui y remontent. p. 84.

CHESTERFIELD, paquebot anglais qui ramène Park Angleterre. t. 31, 194.

CHEVAUX, manière de les nourrir dans l'Indostan. t. 5, p. 425.
CHEVAUX de l'empire de Maroc; leur qualité au nord au sud. t. 24, p. 206.
CHEVAUX du roi de Sannar. t. 25. p. 313.
CHEVAUX, maladie annuelle qu'ils éprouvent en Cafrerie. t. 25, p. 408.
CHEVAUX de Perse; leur belle qualité. t. 27, p. 251.
CHEVAUX des montagnes de la province de Kiang-si; leurs jambes semblables à celles des cerfs. t. 30, p. 207.
CHEVAUX MARINS de l'île Pelo aux Philipines; leur description. t. 4, p. 329.
CHEVAUX MARINS trouvés par Cook. t. 23, p. 237.
CHEVAL MARIN (le) de Spitzberg; description de cet animal amphibie; sa ressemblance avec le veau marin. t. 15, p. 160. Chasse de ces animaux. p. 163.
CHEVAUX MARINS (île des), ainsi nommées de la multitude de ces animaux qu'on y rencontre toujours. t. 17, p. 12.
CHEVEUX, idées superstitieuses des Zélandais sur les cheveux. t. 22, p. 108.
CHÈVRE volée à Eismer; fable de ce vol. t. 22, p. 526.
CHÈVRES, guerre que celles saisies à Atooi causèrent. t. 13, p. 399.
CHÈVRES de Syrie remarquables par leurs oreilles. t. 26, p. 12.
CHÈVRE mambrine d'Egypte; son caractère. t. 31, p. 511.
CHIAMETLAN, province du Mexique. t. 11, p. 193.
CHIAOUX, messager d'état à Alger. t. 24, p. 35.
CHIAPA, province du Mexique; sa description. t. 11, p 195.
CHICALI (le), oiseau Américain, qui, avec un superbe plumage, a le chant lugubre du coucou. t. 13, p. 150.
CHICHACOTTA, ville du Boutan, distante de 20 milles de Buxedeouar. t. 30, p. 378.
CHIENS, venérés à Minich en Egypte. t. 24, p. 373.
CHIENS; antipatie des Musulmans pour ces animaux. t. 31, p. 405. Leur grand nombre à Rosette; leur race. p. 305. Aimés des Bédouins. p. 306.
CHIENS enragés, très-rares en Syrie. t. 26, p. 15.
CHIENS MARINS, avantages que les Islandais en retirent. t. 17, p. 164.
CHIENS sauvages en Cafrerie. t. 25, p. 422.
CHIGGRE, petite vallée dans le désert de Nubie. t. 25. p. 347.
CHILI (le), description géographique de cette contrée. t. 12, p. 95
CHIMOUCHIR, île des Kou

riles. t. 18, p. 40. Ses habitans indépendans. *id.*

CHINE ; description géographique, topographique et idée générale de cette contrée florissante, d'après les mémoires d'un historien moderne. t. 7, p. 208. Provinces de Pecheli ; description de Pékin. p. 214. De Kiang-nan, de Nankin. p. 239. De Kiang-si. p. 242. De Fokien. p. 244. De l'île Formose. p. 246. De Che-Kiang. p. 251. De Hu-Quang. p. 254. De Ho-Han. p. 256. De Chang-Tong, de Chan-Si. p. 257. De Chen-Si. p. 259. De Se-Chuen. p. 262. De Quang-Toug. p. 263. Isle de Haynan. p. 268. Province de Quang-Si, de Quu-Nan, de Quey-Chan. p. 273. Description des édifices publics. p. 345. Des habitations particulières ; des grands chemins ; des canaux ; de l'empire de la Chine ; des quais ; des ponts remarquables. p. 349. et suiv. Du commerce domestique et étranger. p. 307. De la navigation. p. 416. De la police et entretien des routes. p. 423. Douanes ; monnaies ; professions ; industrie ; pêche ; vernis. p. 424. et suiv. Des vers à soie ; manière d'employer les différentes soies. p. 438. Du mûrier ; de ses différentes espèces ; de sa culture. p. 443. De la manière de le propager. p. 445. De la porcelaine ; de sa fabrication. p. 463. Bambou ; papier de Bambou et de co[illegible] sa fabrication. p. 507. De l'[illegible] cre ; de son invention ; de [illegible] composition ; plumes [illegible] écrire. p. 522. De l'impri[illegible] p. 522. Sciences et arithém[illegible] que. t. 8, p. 1. Géométrie ; [illegible] tronomie. p. 3. Annuaire [illegible] nois. p. 6. Calendrier ; géog[illegible] phie. p. 30. Mathématiques [illegible] 32. Physique. p. 35. Musi[illegible] vocale et instrumentale. p. [illegible] Poésie ; éloquence. p. 48. L[illegible] gique ; tragédie. p. 51. Mora[illegible] livres classiques ; langage ; [illegible] ractères ; vocabulaire. p. 52. S[illegible] le ; tables de tous les mots [illegible] composent la langue chino[illegible] p. 85. Religion ; gouvernem[illegible] jurisprudence. p. 98 et s[illegible] Histoire naturelle de la Ch[illegible] p. 278. Fleurs remarquable[illegible] 311. Bois précieux. p. [illegible] Plantes médicinales. p. [illegible] Mines et carrières. p. 319 [illegible] nes. p. 325. Oiseaux. p. [illegible] Quadrupèdes. p. 331. Poiss[illegible] p. 336. et suiv. Un seul de [illegible] ports était ouvert aux étr[illegible] gers ; loi à laquelle les étran[illegible] sont astreints. t. 30, p. 4[illegible] cits contradictoires des voy[illegible] geurs qui ont écrit sur ce p[illegible] cause des obstacles que le g[illegible] vernement a opposés aux ob[illegible] vations des voyageurs. p. [illegible] a point de religion domin[illegible] te ; les prêtres n'y sont pas p[illegible] par l'état ; l'empereur et [illegible] Mandarins professent différ[illegible] tes religions. p. 75. Man[illegible]

nt on consulte la divini[illegible] laire. p. 76. Leurs cimeti[illegible] 77. Adorations qu'on po[illegible] mpereur. p. 88. Peu d'i[illegible] é dans les fortunes ; on [illegible] mpte que trois classes d'h[illegible] es, les lettrés, les agri[illegible] urs et les artisans. p. 96. [illegible] barbarie qu'on y exerce [illegible] les enfans abandonné[illegible] Personnes proposées à [illegible] ces enfans. p. 99. Ses f[illegible] res du côté de la Tarta[illegible] étendue en Tartarie[illegible] Papier dont on se sert [illegible] mpression. p. 189. La chi[illegible] y est peu connue ; l'an[illegible] e y est en horreur ; les n[illegible] s accidentelles y sont [illegible] s promptement ; la pureté[illegible] r et la manière de viv[illegible] ntribuent beaucoup. p. [illegible] nières dont on y fait les [illegible] ques ; influence des eu[illegible] s du palais. p. 146. Hau[illegible] murailles qui entouren[illegible] les ; description de ces [illegible] lés ; petit nombre des [illegible] s vastes dans les villes ; [illegible] ge ; lois qui règlent les [illegible] ures et les vêtemens ; h[illegible] ns remarquables. p. 165. [illegible] es sont mises sous la pro[illegible] n d'une étoile. p. 166. [illegible] e terre n'est sujette [illegible] e eclésiastique. p. [illegible] mpereur confirme les [illegible] ces de peine de mort ; [illegible] tion des criminels ; suppl[illegible] itaux. p. 201. Supplice[illegible] a ; administration des

nt on consulte la divinité tu-
laire. p. 76. Leurs cimetières.
77. Adorations qu'on porte à
mpereur. p. 88. Peu d'inéga-
é dans les fortunes; on n'y
mpte que trois classes d'hom-
s, les lettrés, les agricul-
rs et les artisans. p. 96. Acte
barbarie qu'on y exerce con-
les enfans abandonnés. p.
Personnes proposées à sau-
r ces enfans. p. 99. Ses fron-
res du côté de la Tartarie;
n étendue en Tartarie. p.
2. Papier dont on se sert pour
mpression. p. 189. La chirur-
y est peu connue; l'anato-
e y est en horreur; les mala-
s accidentelles y sont gué-
s promptement; la pureté de
r et la manière de vivre y
ntribuent beaucoup. p. 145.
nières dont on y fait les eu-
ques; influence des eunu-
s du palais. p. 146. Hauteur
murailles qui entourent les
les; description de ces mu-
lés; petit nombre des édi-
es vastes dans les villes; leur
ge; lois qui règlent les de-
ures et les vêtemens; bâti-
ns remarquables. p. 165. Les
es sont mises sous la protec-
n d'une étoile. p. 166. Au-
ne terre n'est sujette à la
ne eclésiastique. p. 167.
mpereur confirme les sen-
ces de peine de mort; exé-
ion des criminels; supplices
oitaux. p. 201. Supplice du
a; administration des pri-
sons. p. 202. Mesures prises contre l'impartialité des juges; partialité des juges Tartares contre les Chinois. p. 203. Défense faite aux médecins de saigner une femme enceinte et de pratiquer l'art des accouchemens. p. 216. Etat de la chirurgie. *id.* Charlatans qui exercent la médecine. p. 217. Les mariages aussi féconds que précoces; exposition habituelle des enfans; célibat très-rare; famine qu'on éprouve quelquefois, et causes qui la produisent. p. 219. La surface de l'Empire est presque toute employée à produire de quoi nourrir l'homme; on n'y voit guère que les maisons de plaisance de l'Empereur. *id.* Les chemins; point de terre en friche pour l'amusement des grands propriétaires; le sol donne presque par-tout deux récoltes. p. 220.

CHINGULAIS (les), nation principale de l'île de Ceylan, ses mœurs; leur penchant à tromper. t. 4, p. 89. Leurs coutumes; leur sobriété. Quelques détails sur la distinction des ordres dans leur gouvernement; leurs différentes professions; leur police. p. 90. Leur milice; leur religion; leur pagode; leur description. p. 102. Différentes classes de sacerdoce. p. 102. Leurs connaissances particulières en astronomie. p. 107. Leur manière de commercer; leur langue;

leurs cérémonies funèbres ; manière dont ils contractent les mariages ; productions du pays ; autorité absolue des pères sur leurs enfans, poussée jusqu'à la barbarie ; des suplices des Chingulais ; leurs manières remarquables de cultiver le riz. p. 116.

CHIN-MOU ou Mère sacrée ; statue placée sur l'autel de tous les temples chinois ; derrière un écran. t. 30, p. 75.

CHINOIS ; son caractère ; son industrie ; ses arts ; sa science mécanique. t. 7, p. 275. Habillement ; costumes des deux sexes ; ornemens ; parures des femmes. p. 292. Usages de bienséance ; cérémonie. p. 293. Civilités ; formalités ; étiquette ; formule ; protocole de correspondance. p. 295. Festins ; comédie ; alimens ; boissons ; mariages ; cérémonies nuptiales. p. 302 et suivantes. Divorce ; causes de divorce ; accouchemens ; naissances ; funérailles ; honneurs et devoirs qu'on rend aux morts ; tombeaux ; leurs descriptions ; durée et couleur du deuil ; aniversaires pour les morts. p. 303 et suiv. Fêtes publiques ; leur pompe ; leur magnificence. p. 340. Fêtes des lanternes. p. 341. Population de la Chine ; dénombrement de ses habitans. p. 367. Destruction des ordres de la noblesse ; des princes. p. 368. De l'éducation publique ; des emplois que donne l'instruction. p. 376. De l'agriculture ; publique en son honneur. 394. Culture des terres ; l'industrie des Chinois de cette partie. p. 402. Infusion qu'ils font dans l'eau, avant de la boire. t. 30, p. 66. Usage qu'ils font du thé et des liqueurs fortes. p. 67. Leurs opinions sur les éclipses du soleil. p. 73. Leurs temples. 74. Ressemblance des fonds de leur religion avec celle des chrétiens ; robes de leurs prêtres. p. 75. Marques de respect qu'ils donnent à leurs supérieurs ; habitations des paysans Chinois. p. 78. Occupations des femmes des paysans Chinois ; empire sous lequel ils vivent. p. 79. Coutumes des Chinois. p. 80. Union des différens membres d'une famille chinoise entre eux. p. 97. Les Chinois se marient de bonne heure. p. 98. Ils fument beaucoup de tabac. p. 105. Leurs exercices dans les fêtes. p. Adresse d'un Chinois qui tire un morceau du bord d'un vase courbé. p. 237. L'art de faire la poudre à canon, et l'imprimerie découverte par eux long-temps avant d'être connues en Europe ; cause de cette ancienne naissance intérieure. p. 138. revèrent en général Confucius et honorent sa mémoire. p. 142. Leurs dieux domestiques. p.

p. 143. Etat où ils peuvent parvenir aux places et aux dignités. p. 144. Ils ne sont enclins à aucune sorte d'excès ; ils boivent peu de liqueurs spiritueuses. p. 145. Devoirs et honneurs qu'ils rendent aux morts. p. 156. Cérémonies funéraires en usage chez eux. p. 157. Manière brillante et dispendieuse dont ils célèbrent le mariage. p. 157. Leur usage de vendre leurs jeunes filles à l'âge de 14 ans, quand elles sont distinguées par les graces du corps et la figure, pour l'usage des riches ou des puissans. p. 163. Leur estime pour les villes entourées de murailles. p. 164 Maisons de leurs villages. *id* Combien ils comptent de constellations et d'étoiles ; prédictions de leurs astrologues : leur aptitude au travail modéré ; leur sobriété. p. 166. Ils n'ont point de diabolique. p. 167. Sacrifices qu'ils font à la divinité du fleuve, quand ils voyagent sur le fleuve jaune. p. 175. Genre d'industrie qu'ils déploient contre les marécages. 178. Manière dont ils nourrissent les vers à soie. p. 180. Les femmes regardent l'embonpoint des hommes comme une beauté et comme un défaut dans leur sexe ; elles laissent croître leurs ongles, et ne conservent qu'une ligne de leurs sourcils. p. 185. Leurs tombeaux. p. 186. Habillement et équipement de la cavalerie chinoise. p. 188. Industrie des cultivateurs admirée des Anglais p. 196. Examens des étudians p. 197 Récompenses de ceux qui réussissent ; leurs bons effets. p. 198. Leur mépris pour le châtiment du Bambou. p. 200. Ignorance dans laquelle ils retiennent leurs femmes. p. 209. causes et effets de cette mesure. leur aisance dans la société ; confiance avec laquelle ils se présentent ; causes de cette confiance. p. 211. Leurs médecins peu instruits. p. 216. Ils se servent beaucoup de lunettes. Manière dont il les font. p. 218. Leur adresse à imiter les ouvrages d'Europe. Ils ne portent point de bas. *id.* Manière dont ils emploient le vif-argent. p. 219. Leur peu de connaissances dans la science astronomique. p. 223.

CHIO, île de l'Archipel ; restes de son ancienne prospérité ; son histoire ; ses femmes ; leur caractère ; leur habillement ; liberté dont elles jouissent ; ses productions ; sa population ; peste qu'elle éprouva en 1782. *id.* pages 228 à 240.

CHIQUES, espèce de vers qui s'engendrent dans les mains et dans les pieds. t. 2, p. 388.

CHIRAC, ville de Perse, capitale de la province Farestan, son

origine: son entrée par la route d'Ispahan; sa principale mosquée; ses jardins; fertilité de son territoire. t. 27, p. 464 à 467.

CHIRIGNANES (les); origine de ce peuple, ennemi déclaré des Espagnols. t. 13, p. 30.

CHIRIKOW (Alexis), capitaine Russe qui tente un passage en Amérique, et croit l'avoir trouvé à la pointe du Kamschatka. t. 17, p. 69 et suiv.

CHIRIMOIA (le), excellent fruit de l'Amérique méridionales. t. 13, p. 197.

CHOBA, ville du Darfour, où l'on trouve de la bonne eau. t. 31, p. 313.

CHOCOLAT; composition de cette liqueur au Mexique. t. 11, p. 310.

CHOGR, village pittoresque de Syrie. t. 31, p. 357.

CHOISEUIL, voyageur en Grèce. t. 28, p. 13. Son départ de Toulon en mars 1776; il mouille dans la rade de Coron; causes de l'effroi qui y régnait à son arrivée; coup-d'œil sur l'expédition du comte Orlow contre Coron. p. 13 et suivantes. Il est bien accueilli à Sephanto. p. 36. Manière dont on le reçoit à Sikino. p. 38. Réception que lui fait l'évêque de Santorin. p. 43. Dangers qu'il court à l'île de Cassos. p. 137. Accueil qu'on lui fait. p. 140. Accueil que le consul Anglais à Scio lui fait. p. 241. Rencontre qu'il fait dans l'île de Palmosa. p. 25[illegible] Rencontre qu'il fait à Moglad. p. 277. Visite faite à Hassan pacha de Moglad. p. 27[illegible] Fête de village qu'il voit sur les ruines de Milet. p. 32[illegible] Manière dont ses conducteurs le volent. p. 334. Conduite qu'il tient à leur égard. p. 335.

CHOKOKI, île des Kouriles. t. 18, p. 39.

CHOLULA; ville du Mexique. t. 10, p. 394.

CHORABON, Forteresse de Géorgie aux Turcs. t. 27, p. 166.

CHOUETTE (la). Plusieurs cantons Nègres regardent cet animal comme une sorcière. t. 2, p. 395.

CHOUETTES vénérées à l'île d'Otaïti. t. 23, p. 111.

CHOUKA, village du Boutan; sa situation romantique. t. 30, p. 386.

CHOUMOULARIE, montagne du Thibet, très-révérée des Indous. t. 30, p. 432.

CHOUMTCHOU, première île des Kouriles; sa situation, son étendue. t. 18, p. [illegible] Nombre de ses habitans; distance de cette île au Kamchatka. p. 35.

CHOURLEY, village de la Thrace; sa situation. t. 29, p. 561.

CHOWTAZHIN, officier chinois qui accompagne lord Macartney; plaintes qu'il porte au vice-roi, contre le Mandarin dont les soldats ont insulté des Anglais. t. 30, p. 200. Ses larmes en se séparant de lord Macartney. p. 225. Présent qu'il lui envoie. page 226.

CHRISOPOLIS; disputes des écrivains sur ce nom antique de la ville actuelle de Scutari. t. 32, p. 32. Victoire que Constantin remporta sur les usurpateurs de cette ville. p. 33.

CHRISTIAN DAVID, frère Morave; son plan pour une mission. t. 18, p. 478. Son récit sur les Groëlandais. p. 479. Il débarque à Disko, et travaille à un nouvel établissement en qualité de charpentier. p. 481. Il bâtit la première maison de la mission. p. 332.

CHRISTIANS-HOPE, colonie danoise au Groënland. t. 18, p. 128.

CHRISTOPHE (St.); description de cette île. t. 15, p. 522.

CHRISTOPHE (le père), opinion que Bruce retrouve au Sennaar. t. 25, p. 2. Service que Bruce en reçoit. p. 3.

CHRISTOS-I-CHORAS, ancienne église de Constantinople, changée en Mosquée. t. 32, p. 70.

CHRYSOCERAS, nom que les anciens donnaient au port de Bysance. t. 32, p. 49.

CHRYSOSTOME, condamné à l'exil pour avoir déclamé contre les vices des femmes. t. 32, p.

CHRYSORGOAS, nom que les anciens donnaient au fleuve qui coule au-delà du château d'Europe. t. 32, p. 28.

CHTINNIKOW, cosaque qui fit masacrer des Japonnais échoués sur la côte du Kamschatka. t. 18, p. 6. Il est condamné à mort par la commission Russe. p. 13.

CHUCA, animal du Pérou; sa description. t. 13, p. 217. Expérience faite sur cet animal par monsieur Jussieu. *id.*

CHULON ou le Chelason; animal de la Tartarie. t. 8, p. 418.

CHUMSE; le Bambou des Européens. t. 8, p. 316.

CHURANDAS, homme méchant qui tua le Dauphin de Chaleis. t. 32, p. 22.

CHURUPÉ, arbuste du Mexique; ses propriétés médicinales. t. 11, p. 323.

CHUSAN (île de), sur les côtes de la Chine où les Anglais avaient une loge. t. 30, p. 6.

CHU-SAN, îles voisines de

la Chine, dont la plupart ne sont que des montagnes dont la pente est régulière, et le sommet arrondi; leur aspect. t. 30, p. 42.

CHUZTER, ville de Perse; sa situation; son commerce; ses manufactures; sa digue; paturages de ses environs. t. 27, p. 503.

CHYPRE, ancienne capitale de l'île de ce nom; entièrement détruite. t. 28, p. 379.

CHYPRE, île de l'Ionie; origine de son nom; ses mines de cuivre; sa fertilité; sa situation; ville consacrée à Vénus; son sol; ses rochers; ses volcans; sa religion. t. 28, p. 374 à 381.

CIARA, capitaine du Brésil. t. 13, p. 327.

CIBOAS, arbres de l'intérieur de l'Afrique. t. 31, p. 191.

CINAOLA (province de), au Mexique; sa description. t. 11, p. 192.

CINQ TÊTES DE CHEVAL; cinq énormes masses de rochers, dans la province de Quong-Tong en Chine. t. 30, p. 203.

CIRCASSIENS, habitans les bords des Palus-Méotides; manière de négocier avec eux. t. 27, p. 104. Leur manière de lire; leur superstition; leur barbarie. *id. id.*

CIRCONCISION; manière dont s'en fait la cérémonie parmi les Nègres mahométans; leur superstition. t. 2, p. 274. En usage chez les peuples du golfe Persique. *id.* Même pour les filles. t. 27, p. 27. En usage dans l'Arabie, et en Turquie par motif de propreté p. 28. Également en usage chez les Mahométans des côtes de la mer Noire. t. 27, p. 107.

CITERNA MAXIMA à Constantinople; son usage actuel. t. 32, p.

CITRÉA l'ancienne Cithère dans l'île de Chypre; ses agrémens extérieurs t. 28, p. 370.

CIUS, ville détruite par Philippe, père de Persée. t. 32, p. 15.

CIVETTE; sa description; son caractère, son utilité.

CIVETTE (la) du Malabar; sa description. t. 5, p. 160.

CIZIQUE, ancienne ville dans la presqu'île de ce nom; son rang. t. 32, p. 11. Ruines qui en restent. p. 12. Sa fertilité; ses fruits; son gibier; ses muriers et ses vignes; poissons de la mer qui l'entoure. t. 32, p. 11.

CLAIN, jésuite missionnaire; la description qu'il fait des îles de Palaos. t. 4, p. 350. Mœurs; caractères; habitations de ses insulaires. p. 351 et suiv.

CLARENCE, Brick de l'expédition du lord Macartney

n de ceux sur lesquels cet
mbassadeur remonte la ri-
ère de Pei-Ho. t. 26, p. 51.
CLAROS, ancienne ville de
Grèce, consacrée à Apol-
n; ses débris; sa grotte. t.
, p. 364.
CLAUS-HAVEN, comptoir
anois du Groënland. t. 81,
128.
CLENARD (Nicolas), au-
r d'observations sur Fez.
24 p. 99. Se perfectionne
Fez dans la langue Arabe.
123.
CLERKE, capitaine com-
ndant le deuxième vaisseau
l'expédition, lors du troi-
me voyage de Cook en
6. t. 22, p. 1. Sa manière
punir les voleurs aux îles
amis t. 22, p. 222. Il
nd le commandement de
pédition. t. 23, p. 352. Dé-
t d'Owaïti. p. 401. Départ
île de Sandwich, le 15
1779. Relâche aux Kams-
ka, le 28 avril. t. 23, p.
Départ le 18 juillet. p.
Il meurt le 22 août 1779.
45. Enterré au Kamschat-
p. 552.
NOSSOU, ville royale de
os; ses ruines. t. 28, p.

OBBÉ, principale résidence
marchands, est regardée
me la capitale du Darfour;
uation; ses maisons; for-
qui l'entoure; montagne
Cobbé, peuplée de Jalaks
et d'Hyènes; puits qui four-
nissent l'eau. t. 31, p. 310.
Villages qui en dépendent. p.
311. Sa plaine; ses habitans.
id. Marchands qui y viennent.
p. 314. Son marché; ses quatre
écoles; sa mosquée. p. 315.

COBHAM BROBKE, île dé-
couverte et nommée par Fox;
sa situation. t. 17, p. 25.

COCA (la), fameuse herbe
du Pérou qui, mâchée, forti-
fie l'estonac, et supplée à la
nourriture. t. 13, p. 202.

COCHENILLE (la), ma-
nière d'extraire cet insecte des
fruits où il habite. t. 11, p.
315.

COCHINCHINE (royaume
de); observations et détails
sur cette contrée; langue et
coutumes du pays. t. 6, p.
25 et suiv. On y mange la
chair de l'éléphant; le roi
en envoie des morceaux aux per-
sonnes élevées en dignité; ces
présens sont regardés comme
une grande marque de faveur.
Le riz y est cultivé et y est
d'une grande importance; on
y mâche des noix d'arec avec
des feuilles de bétel, et on y
fume du tabac. t. 30, p. 37.
Occupations des femmes; leur
fidélité. p. 38. Climat de la
Cochinchine; innondations
qui y ont lieu. *id.*

COCHLÉARIA, seule plante
qu'on trouve dans l'île de Jean-
Mayen. t. 17, p. 319. Diffé-

rente et meilleure que celle d'Europe. t. 22, p. 119.

COCOS (îles des) près du Bengale; origine de leur nom. t. 30, p. 240.

COCOTIER (le), arbre des îles Moluques; son utilité. t. 4, p. 193.

COCOTIER du Malabar; sa description; ses usages; sa culture; manière d'en extraire la liqueur; son fruit. t. 5, p. 149.

COELLO, jaloux de la gloire de Gama, quitte la flotte et fait voile pour le Portugal. t. 1, p. 41.

COGE-NESSIR de Thus, savant très-distingué de la Perse. t. 27, p. 363. Préface de ses oœuvres. p. 370.

COHIL, couleur pour les paupières. t. 24, p. 435.

COIFFURE remarquable des gouverneurs de province d'Abyssinie. t. 25, p. 121.

COIFFURES des différentes femmes nègres de l'intérieur de l'Afrique. t. 31, p. 14.

COJA-ACEM, guzarate de nation et pirate redouté; ses différens voyages et combats; caractère féroce de cet homme. t. 4, p. 403.

COLCHIDE, pays pauvre et malheureux, sans industrie. t. 27, p. 107. Sa situation. p. 109. Forces militaires de ce pays. p. 117. Religion des habitans; remarquable ancienn[illegible] nement par l'expédition d[illegible] Argonautes. p. 126.

COLEBURNE, habile m[illegible] rin qui doit suivre Hud[illegible] lors de son quatrième voya[illegible] t. 17, p. 9. Il est renv[illegible] avant la sortie de la Tam[illegible] p. 10.

COLIBRI, description [illegible] cet oiseau tirée des obser[illegible] tions du père Feuillée. t. [illegible] p. 262.

COLO (montagnes de) [illegible] abondantes en singes sauva[illegible] t. 24, p. 18.

COLOCOLO, oiseau [illegible] Philippines, qui nage sur l'e[illegible] t. 4, p. 325.

COLOMB (Cristophe), a[illegible] ral d'Espagne; sa découv[illegible] du nouveau monde. t. 10, [illegible] 1. Il s'embarque en 14[illegible] journal détaillé de sa nav[illegible] tion. p. 13. Découverte [illegible] fait de plusieurs îles. p. [illegible] Il aborde l'île Haïte; [illegible] qu'il lui donne. p. 35. [illegible] forme un établissement; [illegible] retour en Europe. p. 47. [illegible] aborde aux îles d'Açores. [illegible] 48. Audience qu'il reçoit [illegible] roi de Portugal. p. 51. H[illegible] neurs qui lui sont rendus [illegible] Espagne, et fêtes que [illegible] donne en réjouissance. p. [illegible] Il fait un second voya[illegible] il met à la voile de la [illegible] de Cadix. p. 61. Journal [illegible] cette nouvelle expédition; [illegible] retour à l'île d'Haïte. p. 6[illegible] fait rétablir le fort que [illegible]

ait détruit; il
ités avec le r
. Il renvoie sa
gne. p. 60. Il
s d'or de Ciba
abli la paix et
colonie. p. 7c
conseil dans
Il appaise un
ns l'île. p. 85.
ers un commi
ol. p. 91. Il
agne en 1496
lui-même aux
entées contre
ient audience
Il fait un troisi
découvre le c
mérique en 14
lui intenta d
usations; il e
, ainsi que ses
re du nouveau
la colonie. p.
ès est instruit.
it partir pour
la procédur
que d'estime qu
4 Paroles que
ine. p. 125. Il
uatrième voya
la Martiniqu
is de sa lettre
Il échoue à la
43. Ce qu'il épr
île. p. 145. Ur
ses jours en
Moyens dont
obtenir des
ricains. p. 150
s s'arment con

ait détruit ; il renouvelle ses
nités avec le roi du pays. p.
. Il renvoie sa flotte en Es-
gne. p. 60. Il visite les mi-
s d'or de Cibao, après avoir
tabli la paix et l'ordre dans
colonie. p. 70. Il rétablit
conseil dans la colonie. p.
Il appaise un soulévement
ns l'île. p. 85. Sa conduite
vers un commissaire Espa-
ol. p. 91. Il retourne en
pagne en 1496 pour repon-
lui-même aux accusations
entées contre lui. p. 95. Il
ient audience du roi. p.
Il fait un troisième voyage,
découvre le continent de
mérique en 1498. p. 106.
lui intenta de nouvelles
usations ; il est mis aux
, ainsi que ses frères, par
re du nouveau gouverneur
la colonie. p. 120. Leur
ès est instruit. p. 121. On
it partir pour l'Espagne,
la procédure. p. 125.
que d'estime qu'il y reçoit.
24 Paroles que lui adresse
ine. p. 125. Il entreprend
uatrième voyage, et arri-
la Martinique. p. 134.
is de sa lettre au roi. p.
Il échoue à la Jamaïque.
43. Ce qu'il éprouva dans
île. p. 145. Une sédition
ses jours en danger. p.
Moyens dont il se sert
obtenir des vivres des
ricains. p. 150. Les re-
s s'arment contre lui. p.
155. Il part pour l'île Espa-
gnole ; réception que lui fait
le gouverneur ; il part pour
l'Espagne. p. 159. Sa mort ;
son portrait ; son éloge. p.
162 et suiv.

COLOMB (Barthélemi), frère du grand Colomb ; sa nommination au grade de lieutenant-général dans les Indes occidentales. t. 10, p. 82. Il attaque une armée de 100,000 Américains et triomphe. p. 86. Ses nouvelles expéditions. p 193. Il est jetté dans un cachot avec son frère. p. 221. Il lui sauve la vie. p. 155.

COLOMB (don Diègue), fils aîné de Cristophe Colomb, est nommé gouverneur général de l'île Espanole, après la mort de son père. t. 10, p. 172. Il établit une colonie à la Jamaïque. p. 179. Ses idées sur la manière de traiter les Américains. p. 247.

COLOMBIER (rivière du), au pays de Hottentots. t. 25, p. 403.

COLONIES anglaises. t. 14, p. 17. De la Virginie. p 23. Du Maryland. p. 29. De la nouvelle Angleterre. p. 97. De la nouvelle York. p. 127. De la Pensilvanie. p. 135. De la Caroline. p. 148. De la nouvelle Georgie. p. 163. Observations sur les divers établissemens anglais du continent, par dom Ulloa, espagnol. p. 182.

COLONIES françaises; baye d'Hudson. t. 14, p. 191. L'île royale. p. 225. Le Canada. p. 254.

COLONNE (cap) dans le golfe Adriatique; débris du temple de Minerve qu'on y voit. t. 29, p. 515.

COLONNE DE PORPHIRE (la), à Constantinople; sa situation; dégradations qu'elle a éprouvées. t. 32, p. 37.

COLONNE TRIOMPHALE de Théodose; sa situation. t. 32, p. 37.

COLOPHON, ville ancienne de la Grèce, fameuse par son or et ses navires; patrie de Xenophane; son sort. t. 28, p. 365.

COLOSSES remarquables près Thèbes. t. 24, p. 399.

COLZUM, mont; animaux qui l'habitent. t. 24, p. 370.

COM, ville de Perse; mosquées qui l'environnent; sa situation; nombre de ses maisons; son commerce; propriété de ses poteries; mosquée superbe bâtie par Abas et Sesi, rois de Perse; sa description. t. 27, p. 227. et suiv. Tombeau d'Abas. p. 231. Tombeau de Sesi. p. 232.

COMBBIRE (le), oiseau du Sénégal. t. 2, p. 390.

COMEGEN (le); espèce de tigne qui convertit bientôt en poussière toutes les substances au quelle elle s'attache, dans le pays de Carthage. t. 13, p. 172.

CO-MEISSANG, joli ruisseau dans le Manding. t. 31, 177.

COMERAS DE TERRA; chevres du Mexique; leur description. t. 11, p. 348.

COMÈTE; apparition d'une comète près du Cap de Bonne Espérance en 1500; ses terribles effets. t. 1, p. 44 et s.

COMFORT, cap nommé Byleth; sa situation. t. 17, 18.

COMMERCE des différens Européens avec l'empire de Maroc. t. 24, p. 213. et s. Intérêts de la France à commercer avec l'empire de Maroc. t. 24, p. 217.

COMMERCE coup-d'œil de celui de la Turquie. t. 28, 303.

COMMODOU (temple de), sa situation; son aspect, description. t. 30, p. 362.

COMORE (île). t. 3, p.

COMORES (îles de), description; leurs productions; grosseur extraordinaire des noix de coco. t. 1, p. 140.

COMPAGNIE: en 1600 Anglais établissent une compagnie des Indes. t. 1, p.

COMPAGNON: pénètre le royaume du Bambouk. p. 141 et suiv.

CONASSET, ville indépendante au midi du lac Bello. t. 42.

CONCEPTION (la), une des incipales villes du Chili au ... sa description. t. 12, 97.
CONCHA VENERIS, coquil-e de l'île de Foost. t. 25, p.
CONDAMINE (de la), célè-académicien Français: son yage à l'équateur. t. 12, p. 2. A la montagne de Pichin-a, au pied de la ville de ito. p. 255. Desc.iption du lcan qu'elle renferme. p. 6. Du volcan de Co paxi; son irruption et de ses suit terribles p. 269. Opération il fait pour la mesure d'un ridien. p. 275. Mesures des angles de la méridienne. p. 3. Expérience du baromètre le sommet du Pichincha, p. . Mesure des montagnes de ito au-dessus du niveau de la r. p. 297. Observations sur la ateur du sol de Q ito. p. . Inscription à l'occasion la mesure des degrés de l'é-teur. p. 309. Détails les tra-x entrepris pour la cons-ction d'une pyramide. p. . Résultat de la différence re le degré du Pérou et celui Laponie. p. 216. Retour de de la Condamine par la ri-re des Amazones. p. 316. uvelle carte du Maragnon. p. . Description du fameux ca-de Pongo. p. 339. Descrip-de la rivière Noire. p. 361. rivée de notre académicien au Para. p. 374. Son départ pour Cayenne, par l'embouchure du Maragnon; son arrivée à Cayenne. p. 384.
CONDOR (le), le plus grand oiseau de l'Amérique, sa force; sa description; moyens qu'on employe pour le prendre. t. 13, p. 211.
CONDOR (île de); accueil qu'on y fait à quelques Anglais de l'expédition du lord Marcartney qui y descendent: chefs des naturels de cette île; leur habillement; achat de provisions que les Anglais y font; conduite qu'ils y tiennent. t. 30, p. 28, 29 et 30.
CONDOSCALE, rue étroite de Constantinople, l'ancien Condoscalinus. t. 32, p. 51.
CONDUITE que doivent tenir les Européens en abordant à une échelle. t. 27, p. 135.
CONFUCIUS ou Confut-zée, législateur en Chine; sa vie. t. 8, p. 140.
CONGO (royaume de); sa description géographique; sa division. t. 3, p. 307 et suiv. Bansa en est la capitale. t. 3, p. 337. Mœurs de ses habitans; leur repas; leur commerce; leur industrie; leur mariage; leur économie antérieure; leur crédulité, leur confiance aveugle dans les sorciers; leur gouvernement; leurs troupes nationales. p. 328 et suiv.
CONIPE, village Maure du Ludamar. t. 31. p. 69.

CONSTANTINE, ville du royaume d'Alger; sa situation. t. 24, p. 17.

CONSTANTINOPLE, autrefois Bisance. t. 29, p. 16. Son port; Héro et Léandre; pont de Xerxès; son climat; ses richesses sous Constantin; dépenses de la construction de ses murs, de ses portiques, de ses aqueducs; ordres de Constantin à cet effet; embellissemens de cette ville; sa description cent ans après; sa fondation; sa population alors; manière dont elle fut peuplée; son état actuel; sa situation pour le commerce; vue de cette ville de la pointe du Sérail; emplacement du Sérail; place de la monnaie; église de Ste. Irène; colonne de Théodose; bains; kiosques; manège du Sultan; palais à la pointe du Sérail; palais du Sultan; salle des ambassadeurs; habitans du sérail; usage du Sérail; opinion des femmes du Sérail; femmes du Sérail; éducation de celles qui entrent au Sérail; amusemens de ces femmes; idées des femmes Turques sur la beauté; leur habillement dans les rues; leur passion favorite; punition de l'infidélité. p. 17. à 37. Temple de Ste. Sophie bâti par Justinien; sa description; Mosquée de Mahomet II. Mosquées de Bajazet, d'Achmet, de Mahomet IV; Mosquées des Sultanes; la Solymanie; mosquée de Soliman II; nom donné cette ville par les Turcs; description; son siège par les Turcs; sièges qu'elle a soutenus; son château des Sept Tours; ses harems; ses jardins; ses fontaines; l'atmeydan; son obélisque; la colonne serpentine; sa colonne dorée; fêtes qu'on donne dans l'atmeydan; ses rues; sa tranquillité pendant la nuit; ses incendies; obligation du Sultan à cet égard; résignation d'un bon Musulman dont la flamme dévore la maison; son quai le long du port; lieux où se fait son commerce; ses Khans; marché aux esclaves; spectacle de ce marché; usage qu'on fait des femmes du Sultan après sa mort; ses bazards; quartier des jouailliers et des libraires; ses cafés; jeux qui y sont interdits; petit nombre des affaires criminelles; ses bains publics; usages qu'on y suit. p. 38 à 69. Ses fauxbourgs. p. 70. Ses manufactures. p. 104 Ses cuirs; ses maroquins; sa situation. p. 105. et suiv.

CONSTANTINOPLE ANCIENNE; ses quatorze régions; ce qu'on y admire. p. 32, p. 38. Ses quarante trois portes; murs bâtis par Théodose; disette d'eau que le peuple éprouvait; citernes qu'on y bâtit. p. 41 et suiv.

CONSTANTINOPLE MODERNE, vue par le Cheva

32, p. 59. Son sol; ses trem-
emens de terre; ravages des
endies; sa situation; son
toire; son port; ses mos-
ées; ses rues; le sérail; bains
mbreux; kans; Bazards;
zetins; les hôpitaux mal
tretenus; ses bibliot ues
cimetières. p. 65
CONTINENCE pris
blesse à Madère da-
e. t. 1, p. 240.
CONTRA YERVA,
iption de cette plante fameu-
par sa propriété contre toute
èce de poison. t. 13, p. 218.
CORTROVERSE, réglement
ssage à ce sujet. t. 4, p. 172.
CONVOI de vivres qui arrive
l'Iésie; son entrée. t. 31, p. 47.
COOK, capitaine anglais;
lation de son voyage dans
mer du sud en 1709. t.
, p. 215. Aventure extraor-
naire occasionée par le grand
oid à la terre de feu; des ha-
itans de la terre de feu, et
bservations philosophiques
u capitaine Cook sur ces peu-
es. p. 226. Arrivée du capi-
ine Cook à l'île de Taiti.
228 et suivantes. Débarque-
ent dans l'île de Taiti. p.
32. Entrevue et commu ica-
on des anglais avec les in-
laires. *id.* et suiv. Leur éta-
lissement à la pointe de la
aye; suite de cet établissement
des événemens qui se sont
uccédés. p. 238 et suivantes.
gards que les Anglais ont
pour la reine Obéréa. p. 239.
Mécontentemens des Otaïtiens
au sujet d'un mauvais traite-
ment qu'on fait éprouver à un
de leur chat. p. 257. Visite
que le capitaine Cook leur rend
pour calmer leur inquiétude.
p. 278. Réconciliation des deux
nations; description d'un com-
bat de lutte entre les Otaïtiens,
pour prouver aux anglais leur
amitié et les divertir. p. 280.
Rétablissement des marchés
pour les vivres et provisions.
p. 283. Cérémonies religieuses
des Otaïtiens. p. 289. Le ca-
pitaine Cook rend une nou-
velle visite au chef des Otaï-
tiens. p. 299. Musique et con-
certs des Otaïtiens. p. 302.
Adresse et intrépidité des na-
geurs Otaïtiens. p. 304. Pré-
paratifs pour les observations
astronomiques. p. 307. Obser-
vations sur le passage de Vénus
sous le disque du soleil. t. 19,
p. 311. Réflexions sur l'usage
des Otaïtiens d'exposer leurs
morts sur un châssis, au lieu
de les enterrer. p. 314 et suiv.
Description des cérémonies fu-
nèbres et des honneurs qu'on
rend aux morts. p. 319. Des
vols que commettent fréquem-
ment les Otaïtiens, et quelques
réflexions à ce sujet, pour les
prévenir. p. 323. Le capitaine
Cook s'embarque sur une pi-
nasse pour faire le tour de
l'île. p. 332. Relation de ce
voyage. *id.* et suivantes. Des-

[redacted]

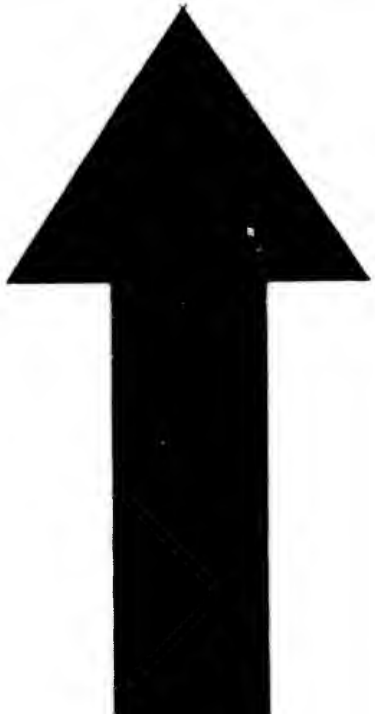

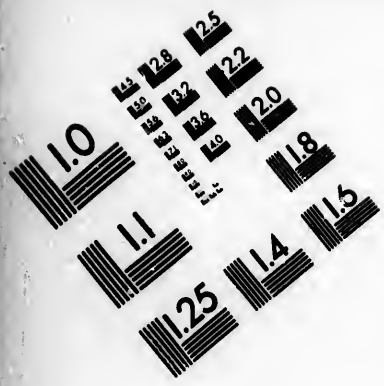

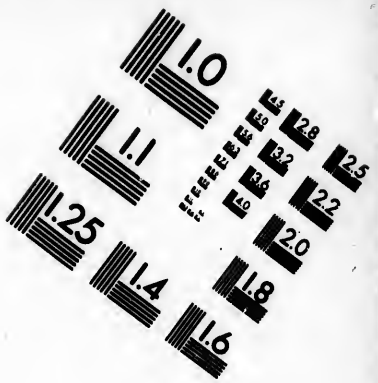

IMAGE EVALUATION TEST TARGET (MT-3)

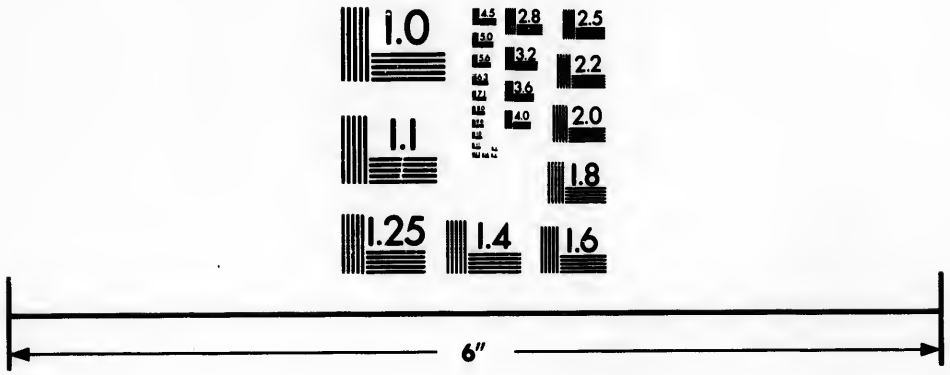

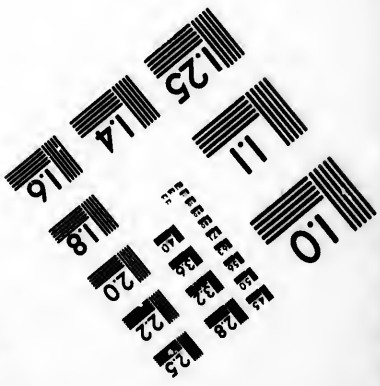

Photographic Sciences Corporation

23 WEST MAIN STREET
WEBSTER, N.Y. 14580
(716) 872-4503

cription d'une figure d'homme grossièrement construite en osier. p. 347. Autre description d'un monument d'architecture, levé en forme de pirâmide. p. 340. Le capitaine Cook retourne au fort, et voyage sur les bords de la rivière d'Otaïti; description qu'il en fait. p. 356. Contestation qui s'élève entre les Anglais et les Otaïtiens, au sujet de deux déserteurs anglais. p. 363 et suiv. Départ du capitaine Cook; regrets bien vifs et bien sincères que lui témoignent les Otaïtiens. p. 290. Description de l'île d'Otaïti. p. 373 et suiv. Production du pays. p. 376. caractères; portraits; mœurs et coutumes des habitans. p. 368 et suiv. Leur industrie dans les arts. p. 414 et suivantes. De l'île d'Huaheine et de quelques-unes de ses particularités remarquables. t. 20, p. 28. Description des habitans de cette île. p. 29. Séjour des Anglais dans une autre île voisine d'Otaïti. p. 30 et suivantes. Arrivée du capitaine Cook à la nouvelle Islande; description de cette contrée; usage singulier des habitans. p. 33. Le capitaine Cook débarque dans l'île. p. 37. Description des fortifications d'un village. p. 39. Les Anglais, malgré les hostilités des insulaires, donnent l'exemple de l'humanité et de la justice. p. 45 et suivantes. Le capitaine Cook voyage autour de l'île, et acquiert la preuve complète que les habitans de la nouvelle Irlande sont anthropophage. p. 51 et suivantes. Raisons qui déterminent le capitaine Cook à retourner en Angleterre par les Indes orientales. p. 58. Description de la nouvelle Zélande; époque de la découverte. p. 60. Climat et productions du pays. p. 62 et suiv. Caractères, mœurs et usage des insulaires. p. 73 et suivantes. Observations du capitaine Cook, sur l'origine des habitans de la nouvelle Zélande, et sur l'existence prétendue d'un continent méridional. p. 121 et suivantes. Renouvellement des travaux et des dangers de l'équipage vers le cap de tribulation. p. 127 et suivantes. Découverte des îles de l'Espérance. p. 141. Description d'un animal, dont la figure ressemble à celle du Gerbo. p. 148. Communication de l'équipage anglais, avec les habitans de l'île de l'Espérance; nouveaux dangers que courent les anglais, pendant leur navigation. p. 160. Description de la nouvelle Hollande. p. 167. Productions du pays. p. 169. Animaux. p. 173. Portrait, mœurs et usages des habitans. p. 182. Retour du capitaine Cook par Batavia et le cap de Bonne-Espérance en 1771. p. 209.

Résultat de ce premier voyage. p. 310 et suivantes. Relation de son second voyage au Pole Austral, sur le vaisseau la Résolution. t. 20, p. 211. Instructions qu'il reçoit de l'amirauté avant son départ. p. 214. Description d'une tempête affreuse dont il est assailli pendant la traversée. p. 217. Description des îles et des plaines de glace qui couvrent les mers australes. p. 219. Le capitaine Cook se sépare du vaisseau l'Aventure pour multiplier les nouvelles découvertes et vérifier les anciennes. p. 224. Arrivée du capitaine Cook à la baye Duski dans la nouvelle Zélande. p. 223. Entrevue des Anglais avec les habitans du pays. p. 231. Evénemens qui résultèrent de cette communication pendant leur séjour dans la baye de Duski. p. 242 et suivantes. Départ de la baye. p. 264. Description de plusieurs trombes marines produites par les tourbillons d'eau. p. 265 et suiv. Le capitaine Cook rejoint le vaisseau l'Aventure, dans le canal de la reine Charlotte. p. 270. Récit des opérations du capitaine Furneaux pendant sa séparation. *Id. id.* Séjour des anglais à l'île Longue. p. 282. Entrevue des anglais avec les habitans de Motnara. p. 298 et suivantes. Arrivée des anglais aux îles de la Société. p. 311. Le capitaine Cook débarque dans l'île d'Otaïti. p. 354. Incidens survenus dans la baye de Matavai. P. 363. Voyage du capitaine à Oparée; entrevue avec le roi O-Too. p. 366 et suiv. Départ de Matavai pour l'île de Huaheine. p. 381. Cook visite Oreo, roi d'Huaheine. p. 384. présens qu'il lui fait en partant. p. 398. Cook fait voile pour Ulietea; son entrevue avec le chef de cette île. p. 408. Le capitaine Cook prend congé des habitans d'Ulietea, et amène avec lui un naturel du pays, nommé Cadidée, natif de Bolabola. p 425. Le capitaine Cook arrive à l'île de Middelbourg. p. 436. Son équipage débarque et est bien accueilli. p. 436. Son départ de l'île de Middelbourg pour l'île d'Amsterdam. p. 453. Son débarquement dans cette île. p. 454. Visite de la part du chef de l'île; observations sur sa stupidité. p. 457. Le capitaine Cook se rend auprès de lui pour le remercier de ses dons, et lui faire des présens. p. 470. Observations du capitaine sur les îles de Middelbourg et d'Amsterdam. p. 473. Son retour à la nouvelle Zélande, dans la baye de Tologa. t. 21, p. 3. Observations sur la partie de la côte située entre les caps Terrawhite et Pallifer. p. 24. Départ de la nouvelle Zelande. p. 26. Jour-

nal de l'équipage dans la mer du Sud. p. 28. Détails nautiques. p. 42 et suiv. Projet de Cook de rechercher l'île de Juan Fernandes; l'île de Paques et les grandes Cyclades. p. 59. Découverte de l'île de Paques. p. 68 et suiv. Débarquement de l'équipage dans l'île, et communication avec les habitans. p. 73 et suivantes. Description de la contrée. p. 87. Observation sur la nature du lac et le caractère des habitans réduits à un petit nombre. p. 91. Passage de l'île de Paques aux îles des Marquises. p. 98. Description de la côte des îles Marquises. p. 100. Débarquement; entrevue avec les naturels du pays. p. 107. Description géographique de ces îles au nombre de cinq. page 125 Portrait; mœurs et caractère des habitans. p. 127 et suiv. Cook quitte les îles Marquises pour se rendre à Taïti. p. 153. Il découvre, pendant son trajet, les îles Pallifer; description de ces îles et de leurs habitans. p. 138 et suivantes; son retour à Taïti. p. 149. A l'île d'Huaheine. p. 208. A l'île d'Uliétéa. p. 210. Il découvre une île nouvelle, vers les 18e. dégrés de latitude, et y débarque pour examiner l'intérieur du pays. p. 239 et suivantes. Il nomme cette île, l'Ile sauvage, à cause de la phisionomie farouche des habitans. p. 244. Le capitaine découvre de nouvelles îles, faisant parties des iles des amis. p. 246. Evénemens de son séjour dans ces nouveaux parages. p. 248 et suiv. Découvertes et description des nouvelles Hébrides. p. 268. Son séjour à Malicolo. p. 277. A l'île Sphepherd. p. 293. L'équipage aborde l'île Tanna. p. 303. Relation du séjour de Cook dans cette île. p. [illegible] Découverte de la nouvelle Caledonie. p. 351. Sa descente sur cette plage, et sa communication avec les habitans. p. 354. Observations d'une éclipse de soleil qui servit à déterminer la longitude et la latitude de l'île. p. 360. Description de l'intérieur du pays et de ses habitans. p. 370. Cook se rend à l'île de Balabea, dont les habitans lui firent l'accueil le plus obli[illegible]. p. 374. Descriptions des [illegible] basses, ombragées d'un[illegible]to et de pins propres à faire des mâts pour les vaisseaux. p. 386. Observations sur la côte de la nouvelle Caledonie. p. 394. Son départ pour la nouvelle Zelande. p. 399. Découverte et description de l'île de Norfolli. p. 400. Son arrivée à la nouvelle Zelande. p. 401. Il dirige sa route vers la pointe méridionale de l'Amérique. p. 407. Il arrive dans le canal de Noël. p. 408. De-

cription de diff[illegible] dans ces parages. p. 41[illegible] dans l'îles de Oies. p. 415. Description de l'intérieur de l'île et de ses habitans; description géographique du canal de Noël, de la terre de Feu et [illegible] Etats. p. 423. Des îles du nouvel an, et de leurs productions. p. 426 et suivantes. De l'île Willis. p. 434. Débarquement dans l'île de la Géorgie. p. 436. Productions du pays; description géographique de l'île de la Géorgie et de quelques autres qui l'avoisinent. p. 442. Suite du journal de voyage. page 446. Rencontre d'un vaisseau Hollandais, arrivant du Bengale. p. 459. Arrivée du capitaine Cook au cap dans la baye de la table où il reçoit des nouvelles du capitaine Furneaux. p. 460 Cook retourne en Angleterre. p. 470. son troisième voyage en 1776. 22, p. 1. Départ de Depfort; arrivée à Plimouth; réflexions avant de partir; départ le 11 juillet 1976. p. 6, 7 et 8. Ses barques pour purifier l'air des vaisseaux. p. 21. Arrivée au cap de Bonne-Espérance, le 18 octobre 1776; départ le novembre. p. 24 et 31. Arrivée à la terre de Kerquelen, le 25 décembre; départ le 30. 36 et 51. Relâche à la terre Van-Diemen, le 7 juin 1777. 52. Départ le 30. p. 80. Relâche à la nouvelle Zélande, le 12 février. p. 81. Départ le 25 février 1777. p. 142. Départ de Maugéra le 30 mars, p. 156. Relâche à l'île Palmerston, le 13 avril 1777. p. 201. Relâche à Annamooka, le premier mai. p. 215. Départ le 14 mai. p. 224. Relâche à Happace le 17 mai 1777. p. 228. Relâche à Tongataboo, le 10 juin. p. 265. Départ le 10 juillet. p. 331. Relâche à Eooa, le 12 juillet. p. 368. Départ des îles des amis, le 17 juillet. p. 424. Relâche à Otaiti. p. 425. Départ le 29 septembre 1777. p. 510. Relâche à l'île d'Eimeo, le 30 septembre. p. 518. Relâche à Huaheine, patrie d'Omaï. p. 531. A Uéliéta. p. 1. Relâche à Bolabola, le 8 décembre 1777. p. 14. Relâche à l'île de Noël le 2 janvier 1778. p. 77. Relâche aux îles Sandwich, le 18 juin. p. 84. Départ le 2 février; relâche sur la côte d'Amérique le 7. p. 112. Départ de l'entrée Nootka, le 26 avril. page 187. Relâche à l'entrée du prince Guillaume, le 12 mai. p. 188. Relâche sur la côte de Tschatsky. p. 229. Relâche à l'entrée de Norton. p. 242. Relâche à Owhyhée, des îles Sandwich. p. 284. Sa mort aux îles Sandwich. p. 334 et suivantes.

COPAI, arbre de Siam, qui se multiplie par l'extrémité de ses branches courbées vers la terre. t. 6, p. 416.

COPAU (beaume de); propriétés merveilleuses de ce baume contre toute espèce de maux. t. 16, p. 103.

COPHTES, habitans de l'Egypte, chargés de la répartition et de la perception des impôts. t. 31, p. 235. Traits qui les distinguent. p. 247. Manière dont les prières se font dans les couvens Cophtes. p. 248. Leur intelligence. *id.*

COPHTOS (ruines de), son ancienne splendeur. t. 24, p. 392.

COQUILLAGE qui donnait la pourpre sur les côtes de Tyr. t. 26, p. 67.

CORAN (le), verset recueillis par Abubeker, après la mort de Mahomet. t. 26, p. 442.

CORATIS, ville principale de la Colchide. t. 27, p. 107.

CORBEAUX du Groenland plus forts et plus voraces que les nôtres. t. 18, p. 205.

CORBET (baye de), nommée par Ellis. tome 17, page 133.

CORDELIÈRES (la chaîne des); sa description. t. 12, p. 199.

CORDONNIER (le), poisson de la bayu de Sierra-Léona qui grogne comme un cochon. t. 2, p. 295.

COREE, description de cette contrée. t. 8, p. 343. Son climat; de son terrain; de ses qualités. p. 346. Coutumes, mœurs; usages; habitations; mariages; enterremens funérailles éducation des enfans. p. 348 et suiv. Arts; sciences; commerce. p. 358. Religion. p. 361. Gouvernement. p. 365. Milice; marine. p. 367. Revenus du roi; jurisprudence. p. 370.

CORFOU, ile de la mer Ionienne; sa situation; son port, ses jardins d'Alcinous; ses différens possesseurs. t. 28, p. 533.

CORINTHE, ville de l'ancienne Grèce; ses ruines; temple échappé à la destruction; sa citadelle. t. 28, p. 491. Ses vignes; climats qui leurs seraient propres. p. 492 et suiv. Sacagée par les Romains; sa description actuelle. p. 525. Son commerce actuel. *id. id.*

CORMANTIN, nègres de la côte d'or; leur caractère. t. 2, p. 87. Opinion singulière que les nègres ont sur la mort de leurs compagnons. t. 3, p. 95.

CORMORAN (le) d'Afrique. t. 2, p. 391.

CORMORAN du Kamschatka; manière de le prendre; sa description. tome 18, page 430.

CORNEILLE du Mexique; sa description et celle de son nid

nid singulier. t. 11, p. 336.
CORNES DE MOUTON; quelques-unes sont très-estimées par les nègres, qui y enferment leurs saphis. t. 31, p. 24.
CORNUS, serpent de Cafrérie. t. 25, p. 436.
CORNWALLIS (port de), dans l'île Dandaman; son aspect pittoresque. t. 30, p. 241. Jeunes filles sauvages qu'on y prend; leur chasteté. p. 242.
CORON, ville de l'Archipel, dans la Morée; son fort. t. 28, p. 19.
CORONO, montagne de l'île de Naxos. t. 28, p. 53. Origine de son nom. *id. id.*
CORREVA, village agréable d'Abyssine. t. 25, p. 149.
CORROSSON (le), oiseau de l'Isthme de Panama; sa description. t. 13, p. 156.
CORSAIRE. Un comte de Cumberland prend le titre de Corsaire. t. 1, p. 124.
CORSAIRES ALGÉRIENS; leurs usages. t. 24, p. 47.
CORTEZ (Fernand); son expédition et sa conquête du Mexique en 1504. t. 10, p. 163. Il aborde dans l'île de Cozumel. p. 274. Prise de la ville de Tabasco. p. 281. Fondation de la Vera crux; établissement d'un conseil, p. 312. Son expédition à Tlascala. p. 341. Son départ pour Mexico. p. 394. Il réduit la ville de Cholula. p. 403. Il reçoit la visite du neveu de l'empereur Mexicain. p. 410. Entrevue de Cortez et de Montézuma. p. 419. Audience de ce prince. p. 423. Ce qui lui arrive à la cour de Montézuma. p. 429. Cortez quitte Mexico pour aller combattre Narvaez; il le bat. t. 11. p. 1 et suiv. Son retour à Mexico, et récit des événemens qui s'y passèrent pendant son absence. p. 17. Les Mexicains le cernent et l'assiégent dans son quartier. p. 23. Il sort de Mexico; détails de sa marche. p. 46. Il remporte une victoire complète sur les Mexicains. p. 57. Son arrivée dans la province de Tlascala. p. 61. Guerre qu'il fait aux Tépeuques. p. 68. Il veut inonder de ses forces l'empire des Mexicains. p. 81. Prise de Tezenco; on trame un complot contre ses jours. p. 93. Siége de Mexico. p. 100. Il est battu. p. 117. Il entre à main armée dans Mexico; il s'empare de tout le royaume du Mexique. p. 139. Destinée de Cortez. p. 142.
COS, île de l'Archipel; patrie d'Hippocrate; son climat; sa fertilité. t. 28, p. 260.
COS, ville de l'île de ce nom; son port; sa place publique. t. 28, p. 262.
COSAQUES, tartares de Sibérie. t. 9, p. 20.

COSAQUES, vexation que ces conquérans exercèrent contre les Kamschadales. t. 18, p. 7. Plusieurs d'entr'eux sont punis de leurs vexations. p. 13.

COSSEIR, port de la haute Egypte. t. 24, p. 394.

COSSEIR, petit village sur la mer Rouge. t. 25, p. 18. Son château. *id. id.* Son port. *id. id.*

COSTA RICCA, province du Mexique; sa description et quelques observations sur les singes qui s'y trouvent. t. 11, p. 210.

COTALE (le); description de ce serpent redoutable par sa dent vénéneuse. t. 13, p. 158.

COTATIS, forteresse de la Géorgie aux Turcs. t. 27, p. 163.

COTE (la) des esclaves; son climat; sa division géographique; les établissemens européens qui s'y trouvent. t. 3, p. 220 et suiv.

COTE D'IVOIRE (la); sa description. t. 3, p. 115 et suiv.

COTE D'OR (la); sa description géographique; mœurs de ses habitans. t. 3, p. 122. La nature de son commerce; idées générales sur les nègres de la Côte-d'Or; leur amour pour le vol; Raison qui les y porte. p. 130 et suiv. Des femmes de la Côte-d'Or; quelques réflexions sur leur caractère. p. 139 et suiv. La manière dont elles élèvent leurs enfans. 142. Leur code de législation. p. 145. L'état de leur navigation; leurs connaissances dans cet art. p. 151. Leur religion. p. 152. Leurs divinités qu'ils appellent fétiches; le culte qu'ils leur rendent. p. 155. Leur manière de distribuer leur annuaire. p. 159. Leur fête religieuse. p. 160. Leur gouvernement. p. 162. Les maladies causées par la température; description de leurs minéraux; leurs exploitations. p. 170. Leurs végétaux; leurs volatils; leurs quadrupèdes; leurs reptiles; leurs insectes; leurs poissons; réflexions générales. t. 3, p. 170 et suiv.

COTE occidentale d'Afrique; coup-d'œil historique et météréologique sur le climat de ce pays; température de l'air; sa maligne influence; description des végétaux, des quadrupèdes; des oiseaux, insectes; reptiles; poissons et amphibies. t. 2, p. 302 et suiv.

COTE orientale d'Afrique; sa description géographique. t. 3, p. 482.

COTE orientale du Groenland; habitée autrefois, inconnue aujourd'hui. t. 18, p. 397. Diverses tentatives faite pour la retrouver. p. 410 et suiv. Nouveaux essais pour reconnaître la côte orientale.

p. 462. Moyen possible pour y arriver. p. 463. Elle fut trouvée quelquefois par les Hollandais. p. 464.

COTILUS, Mont de la Troade; sa description. t. 29, p. 533.

COTON parfumé des montagnes de Sour. t. 26, p. 53.

COTONIER (le) du Sénégal; sa description; ses propriétés. t. 2, p. 323. De la Chine; sa culture. t. 8, p. 300.

COUCABIA, ville du Darfour; sa population; elle est la clef de toutes les routes de l'occident; son commerce. t. 31, p. 312. Ses habitans. p. 313.

COUCOULO, village sur la colline Ourso. t. 32, p. 12.

COULAR-AGASI, nom qu'on donne au chef des troupes esclaves en Perse. t. 27, p. 315.

COULEISAR, petite ville de la Natolie; sa description. t. 29, p. 466.

COULEUVRE qui s'élance en Cafrerie. t. 25, p. 447.

COULEUVRE GONFLÉE en Cafrerie. t. 25, p. 447.

COULEUVRES (les) du Malabar; leur description. t. 5, p. 161. Vénération qu'on a pour elles. p. 163.

COUNTI-MAMADI, Douty de Sansanding; ses soins pour Park qu'il soustrait aux mauvais traitemens des Maures. t. 31, p. 117. Manière froide dont il reçoit Park à son retour. p. 131.

COURCHI-BOCHI, nom qu'on donne au chef des troupes, en Perse. t. 27, p. 315.

COURONC, défense de suivre le prince de Perse, lors de ses voyages, à moins qu'on ne soit mandé. t. 27, p. 286.

COURONNE (oiseau à), il se trouve à la Côte-d'Or; sa description. t. 3, p. 203.

COURS, ville du Darfour; ses principaux habitans. t. 31, p. 313.

COURTCHES, peuple descendant des anciens Tartares; principaux soldats de Perse. t. 27, p. 321.

COURTE-LANGUE (la), oiseau aquatique du Groenland. t. 18, p. 210.

COUS, ville d'Egypte; son ancienne splendeur. t. 24, p. 392.

COUS-COUSSOU, manger ordinaire des Maures; manière de le cuire. t. 24, p. 166.

COUSÉE, rivière de Cafrerie. t. 25, p. 430.

COUSSA, l'un des ayeux de Mahomet; il fonda le temple de la Mecque. p. 396.

COUT, chef d'une Horde de Cafres. t. 25, p. 435. Habillement de cette Horde. *id. id.* Leurs usages. *id. id.*

COUTUMES du pays, [des sources du Nil. p. 225.

COUVENT de Maronites

dans la vallée de Traplous ; sa grotte ; ses vins. t. 26, p. 89.

COUVENS COPHTES, voisins des lacs de Natron. t. 31, p. 225. Religieux de ces couvents ; leur ignorance ; leur soins ; porte par laquelle on entre dans les couvens ; livres qu'on y trouve. p. 227.

COVILLAM, portugais, pénétre dans l'Abyssime, par la mer Rouge. t. 1, p. 8.

COWEL, plante du Darfour qui croît très-haut ; sa couleur ; son odeur et son goût. t. 31, p. 328.

CRABES des Antiles ; les deux espèces ; description de la seconde nommée Tourlouroux ; observations générales sur les Crabes.

CRABES (îles des). t. 25, p. 46.

CRANIER, médecin, compagnon de voyage de Niébuhr. t. 26, p. 229. Accueil que lui fait le Dola de Moka. p. 340. Il guérit le Dola. *id. id.*

CRANIE ou île d'Hélène, dans l'Archipel, île déserte où l'on croit que Paris s'arrêta avec Hélène, et en jouit la première fois. t. 28, p. 49.

CRANTZ, écrivain célèbre qui a écrit sur le Groenland. t. 18, p. 109. Il s'embarque pour le Groenland en 1761 ; relation de son voyage. p. 610 et suiv. Ses plaintes sur le peu de disposition des Groenlandais à se convertir. p. 620. Son histoire de l'établissement des frères Moraves ; les frères Moraves parviennent à faire grand nombre de conversions. p. 562. La rigueur de l'hiver, la famine arrêtent leur progrès ; leur zèle pour secourir les victimes de ces cruels fléaux ne refroidit point le zèle des frères Moraves. p. 586. Ils fondent une seconde église, et s'établissent au Sallandais dans la baye de Fisher. p. 596. M. Crantz, frère Morave, voyage au Groenland ; sa relation. p. 610. Description abrégée de tous les établissemens des frères Moraves dans le Groenland ; leurs maisons du chante ; leur gouvernement ecclésiastique ; leurs manières d'instructions ; celle de conférer les sacremens. p. 636. Lois et cérémonies du mariage ; résultat de la mission des frères Moraves dans le Groenland. p. 658.

CRAPAUDS de Sannam ; Description de cet animal. t. 13, p. 482.

CRESIPHON, ruines de ses palais ; très-peuplée du temps de Julien. t. 26, p. 175.

CRETE (l'ancienne) ; Diverses opinions sur cette île ; ses gouvernemens ; droit qu'y avait la beauté ; éducation des enfans ; ses lois ; diverses puissances auxquelles elle a appartenu. t. 28, p. 149 et suiv.

CRISTAL D'ISLANDE ; sa

propriété de représenter doules tous les objets qu'on garde au travers, et de nuire ans l'obscurité lorsqu'on le it calciner dans un creuset. 17, p. 269.
CROCE, montagne de l'île e Chypre; son église dédiée Sainte-Hélène. t. 28, p. 378.
CROCHUE, rivière de la Caerie; sa baye; ses huîtres. 25, p. 420.
CROCODILE (le); description de cet amphibie; sa rocité; comment les nègres ttaquent, le combattent et tuent. t. 2, p. 408 et suiv.
CROCODILE; on en trouva n aux Moluques qui avait uatre yeux. t. 4, p. 234.
CROCODILE de l'île de ola; sa description. t. 4, p. 327.
CROCODILE des bords de Amazone; cet animal comt avec le Tigre. t. 13, p. 8.
CROCODILE, nourri par s prêtres. t. 24, p. 366.
CROCODILES, très-nomreux sur les bords du Nil, ns le pays des Gallas. t. 25, 220. Opinion des habitans r ces animaux. p. 221.
CROCODILES relégués dans haute Egypte; leur accouement. t. 31, p. 512.
CUBBA-BESCHS, Arabes rans qui infestent les envins de Bir-el-Malha. t. 31, 290.
CUBEBE, production de l'île de Java; ses propriétés. t. 4, p. 170.
CUENCA, province du Pérou; sa description. t. 12, p. 71.
CUERVO, une des îles Açores; on y découvre une statue Equestre; sa description. t. 1, p. 5.
CUIVRE (montagne de); ses hauteurs. t. 25, p. 437.
CULIACAN, province au Mexique; sa description. t. 11, p. 192.
CULEBRIA, serpent, dont la piqure cause des maux affreux à Carthagène. t. 12, p. 406.
CULLONGQUI, puits de sable blanc, près duquel la caravanne de Karfa passe la nuit dans le Manding. t. 31, p. 180.
CUMLA, piment du Kulla, son abondance. t. 31, p. 343.
CURDES, peuple de la Thrace; leurs tentes; leurs chevaux; leurs femmes. t. 29, p. 423.
CURGOS, îles au milieu du Nil; sa longueur. t. 25, p. 240.
CURVI, poisson d'une extrême singularité par la structure de son corps; sa description, t. 13, p. 282 et suiv.
CUSCO, autrefois capitale du Pérou; description de l'ancienne et de la nouvelle Cusco. t. 12, p. 63.
CUSKEN, couvent en Syrie; rencontre que Pockoke y fait. t. 26, p. 83.

CUSSOS, cèdres superbes d'Abyssinie. t. 25, p. 142.
CYANÉES, rochers blanchis au pied du promontoire Aucyreum. t. 32, p. 29.
CYDARIS, fleuve; son cours. t. 32, p. 50.
CYNOSÉMA, tombeau d'Hécube sur la côte d'Europe, en face de l'embouchure du Rhodius. t. 32, p. 7.
CYPRÈS de la Louisiane, un des plus grands arbres de cette contrée; sa description. t. 15, p. 70.

D.

DACA (ville de); sa description. t. 5, p. 435.
DAGUILAR, voyageur Espagnol. t. 17, p. 34. Son voyage. p. 34 et 35.
DAHOMAY. Lettre du facteur Anglais Lamb sur ce roi. t. 3, p. 20 et suivantes. Description des états du roi de Dahomay, sa puissance. t. 3, p. 45 et suiv.
DAHR-EL-CHOUR, la plus haute montagne de l'anti-Liban. t. 31, p. 361.
DAIMS A MUSA, abondants sur les Soumouriangs; leur description; défense de les chasser sans la permission du Souverain. t. 30, p. 431.
DAINA, village du Diarbeck; ses antiquités. t. 26, p. 184. Sa chaussée. *id. id.*
DAIRI, souverain pontife au Japon; son pouvoir. t. 9, p. 291. Habillement de ce monarque éclésiastique. p. 29[illegible]. Des seigneurs qui composent [illegible] cour. p. 296. Visite annuelle que l'empereur lui fait. p. 29[illegible].
DAISY-KOURABARRI, [illegible] du Kaarta; son affabilité; accueil qu'il fait à Park; conseils qu'il lui donne. t. 31, p. 56. Sa réponse au message de Mansong. p. 63. Proclamation qu'il publie au sujet de la guerre; sa tactique militaire. p. 64. Il se retire à Joco, puis à Gédingouma. p. 64. force les assiégeans à lever le siège; il refuse de rendre Semba Ségo, roi de Kasson son frère qui s'est retiré à [illegible] cour; guerre avec le Kasson vengeances qu'il y exerce; [illegible] met en fuite les Jowers et les Kacarous, sujets rebelles. p. 65.
DAKKA (le), plante dont les Hottentots font usage au lieu de tabac. t. 3, p. 469.
DALAI-JEUNG, château sur une montagne dans le Boutan. t. 30, p. 423.
DALLA, province de l'Empire de Birman; appanage de la mère de la reine. t. 30, p. 246.
DALLI, village Maure; troupeaux de chameaux qui paissent dans le voisinage. t. 31. p. 70. Fête qu'on y célèbre. p. 71.

DAMAN-JUMMA, slatée de ... adresse Park. t. 31, p. 68. Il ... charge de racheter Demba. ... 84.

DAMAR, ville d'Arabie; sa ... ituation; son château; Haras ... son territoire; son univer... ité. t. 26, p. 356.

DAMAS, chef-lieu d'un ... achalic; entrée du Pacha ... ans cette ville, avec la ca... avane sacrée. t. 31, p. 359.

DAMAS, ville de Syrie; sa ... ampagne où Adam fut créé. ... 26, p. 105. Etendue de son ... achalic; ses plaines fertiles; ... es vignes; droits que le Pa... ha perçoit. t. 26, p. 106. Sa ... escription. p. 115. Sa mos... uée; tradition qui règne à son ... ujet; insolence de ses habi... ans. p. 117. Sa physionomie ... ors de l'arrivée des Pélerins ... e la Mecque; son commerce. ... 118. Ses environs. p. 119. ... es cafés. p. 120. Ses fontaines. ... 121. Sa coutellerie; grillage ... es mosquées. p. 122. Nombre ... es chrétiens qui l'habitent. ... 123. Autorité de son Pacha ... endant le pélérinage de la ... ecque. p. 417.

DAMEL, roi de Jaloffs; ... mbassade qu'il reçoit d'Ab... ulkader; sa réponse. t. 31, ... 184. Il fait Abdulkader ... risonnier; traitement qu'il ... i fait éprouver; il le renvoie. ... 185.

DAMIETTE, sa descrip... tion. t. 24, p. 351. Son port; son commerce; ses bains. p. 352. Ses environs. page 353. Son port; plantes de papyrus qu'on trouve près de la ville. t. 31, p. 351. Son commerce. p. 352. Ses deux mosquées; ruines de l'ancienne tour de St.-Louis. *id.*

DAMPIER (Guillaume), anglais; sa découverte de l'île de la nouvelle Bretagne, dans son voyage aux terres Australes. t. 16, p. 230. Ses observations sur les insulaires de Taphoa aux îles Moluques. t. 4, p. 238 et suiv.

DAMVAN, espèce de volcan en Perse. t. 27, p. 248.

DANGALI, village Maure du Ludamar. t. 31, p. 72.

DANHALAC (île de), dans la mer Rouge; ses chèvres. t. 25, p. 52. Sa température. *id.* *id.* Ses villes; ouvrages de ses habitans; ses quadrupèdes. p. 53. Ses montagnes. p. 54.

DANHI, grand village en Arabie, remarquable par sa mosquée. t. 26, p. 312.

DANSES des habitans de l'île de Watecoo. t. 22, p. 167.

DANSEUSES (les) à Amadabath; traitement horrible que leur fit souffrir le gouvernement de cette ville. t. 5, p. 318.

DANUBE, fleuve; ses bouches dans la mer Noire. t. 31, p. 89.

DAOU (le sire), grand prélat de l'Empire Birman. t. 30, p. 347. Sa résidence. *id.*

DAOUD, Cachef de Mourad Bey; commandant à Siout. t. 31, p. 475.

DAOUD PACHA, porte de Constantinople. t. 32, p. 53.

DAR-BERTI, petit royaume dépendant du Darfour. t. 31, p. 333.

DARREBAT, ville très-forte d'Arabie. t. 26, p. 345.

DARFOUR, royaume de l'intérieur de l'Afrique. t. 31, p. 294. Momeries des médecins du Darfour. p. 307. Petite vérole qui y régna en 1795, et qui ravage à l'armée; nouvelles recrues. p. 308. Pays mieux favorisé par la nature. p. 314. Manière de voyager. p. 316. Tems où l'on sème le millet; manière de le semer. p. 319. Sortes de millets; plantes et arbres qui y abondent. p. 320. Chameaux; chevaux; moutons de trois espèces différentes; on châtre quelquefois les taureaux; tribut qu'on paye pour le bétail. p. 321. Les chiens; les chats; animaux sauvages; commerce des cornes du rhinocéros. p. 322. Civettes qu'on y trouve; chasse qu'on y fait aux lions; quadrupes; oiseaux. 323. Ses poissons, les mêmes que ceux du Nil. p. 324. Couleuvres; scorpions; termites; abeilles; animalcules dont on fait la c... chenille. *id.* Les sauterelles... fer et cuivre; manière do... on emploie ces métaux; on... porte d'Egypte, l'argent, ... plomb et l'étain; contrées... l'est qui produisent l'or; ma... bres; sel fossile; nitre; souffr... p. 325. Ses végétaux; ma... chandises que l'Egypte lui fou... nit. p. 329. Marchandises qu... fournit à l'Egypte; son go... vernement; succession ... trône. p. 330. Résolution d... l'empire; il n'a ni lacs, ni... vières, ni marais. p. 331. ... torrents dans la saison d... pluies; changemens de ve... incertains; manière de récol... le bled; manière de le bat... p. 332. Sa population. p. 33... Architecture du pays. p. 33... Les Meleks seuls ont des ... tes; les troupes ne sont ... adroites, ni courageuses, ... persévérantes. p. 335. On ... voit rarement de l'or dans ... marchés. p. 337. Tributs ... Darfour. p. 339. Luxe. p. 3... Maladies qui y sont commu... p. 344.

DARKULLA, royau... dans l'intérieur de l'Afriq... où les Fourains et les Be... gouins vont chercher des ... claves; prix de ces esclaves. 31, p. 342.

DAR-RUGNA, petit roy... me dépendant du Darfour. 31, p. 333.

DASCHOUR, lieu de ha...

haute Egypte où il y a des pyramides. t. 31, p. 285.

DATLIBOU, village du Bambara. t. 31, p. 108.

DATTES de Perse; leur qualité supérieure. t. 27, p. 246.

DAUPHIN (le), poisson; sa description. t. 3, p. 3.

DAVID, gouverneur du Sénégal. t. 25, p. 463.

DAVIS, navigateur anglais, fait le voyage des Indes, sur une flotte hollandaise; l'utilité de ses découvertes pour son pays. t. 1, p. 124. Il est nommé pilote d'une flotte commandée par Lancaster. t. 1, p. 125. Il est chargé de découvrir un passage au nord-ouest, en 1585, par une compagnie de riches négocians de Londres. t. 16, p. 439. Il s'avance jusqu'au 64e degré de latitude vers le nord. p. 440. Extrait de sa lettre à la compagnie, par laquelle il assure la possibité du passage. page 442. Son second voyage pour le même objet, et qui reste sans succès. *id.*

DEB, arbre dont on fait le papier au Boutan. t. 30, p. 400.

DÉCOUVERTE (la), vaisseau que montait Winnouth, pour la découverte du passage au nord-ouest. t. 17, p. 3.

DÉCOUVERTE (la), second vaisseau de l'expédition de M. Cook en 1776. t. 22, p. 3. Arrivée au cap de Bonne-Espérance, le 10 novembre 1776, partie de Phimouth le 10 août.

DÉÉNA, grande ville Maure; insolence des habitans envers Park. t. 31, p. 69. Résidence d'un des fils d'Ali. p. 72.

DE-FONTÉ, voyageur Espagnol. t. 17, p. 35. Il part du Callao de Lima, le 3 avril 1640. Il jette l'ancre à Sainte-Hélène, où ses équipages font provision de bitume. p. 36. Il mouille à l'embouchure de la rivière Sainte-Jago, où il prend beaucoup de poisson; échanges qu'il fait avec les gens du pays. p. 37. Il arrive à la rivière de Los-Reyes. p. 40. Lettre qu'il reçoit de Bernardo. p. 42. Rencontre qu'il fait d'un vaisseau. p. 45. Lettres qu'il reçoit de Bernardo, annonçant qu'il n'y a point de communication avec la mer Atlantique, par le détroit de Davis. p. 47. Il revient à Lima. p. 48. Son journal adopté par plusieurs autres voyageurs. p. 49.

DEGEDDIÉ, village assez considérable sur la rive occidentale du Nil, près de Rosette; vignes des environs. t. 31, p. 415. Mosquée d'Abou-Mandous, voisine de ce village. *id.*

DEIROUT, grande ville sur la rive occidentale du Nil. t. 31, p. 222.

DÉJOCÈS, Mède qui, de simple particulier, devint roi par ses vertus. t. 27, p. 217.

DELAN (Pierre), Hollandais, chirurgien du roi de Golconde; origine de sa fortune. t. 5, p. 230 et suiv.

DEL-CASAL, prêtre portugais, amène les portugais au sac de la ville de Diu. t. 1, p. 102.

DELEIB ou Platane, arbre du Darfour. t. 31, p. 326.

DEL-HASSANCIN, mosquée du Caire, érigée par Mahomet-Bey-Aboudhahab. t. 31, p. 244.

DELHE (ville de); sa description. t. 5, p. 419.

DELISLE, célèbre géographe qui accompagnait le capitaine Tchirirow. t. 17, p. 69. Ses observations sur le voyage de l'amiral Defonté, et sur ceux de tous les navigateurs de la fin du 17e. siècle. t. 17, p. 73 et suiv. Sa mort. p. 74.

DELISS, gardiens du voile sacré à la Mecque. t. 26, p. 403.

DELLON, voyageur français; histoire d'une fourberie singulière et hardie, arrivée dans l'Inde. t. 5, p. 290 et suiv.

DÉLOS, où Apollon et Diane naquirent; empressement des princes Grecs pour l'embellir; ses ruines; t. 28, p. 69. Description des fêtes qu'on y donnait. p. 71. Opinion des anciens sur cette île. p. 86.

DELTA, plaine très-fertile d'Egypte. t. 31, p. 220. Nombre de ses villages entre Rosette et Terané. p. 222. Ses dattiers; oiseaux communs qu'on y voit. p. 410.

DEM, sang; maladie des Egyptiens. t. 31, p. 478.

DEMAR, ville appartenante à un Fakir qui fait des miracles. t. 25, p. 341.

DEMBA-SEGO-JALLA, roi du Kasson; accueil qu'il fait à Park. t. 31, p. 51. Détails qu'il lui donne sur la mort du major Houghton. *id.* Il meurt. p. 65.

DEMBA-SEGO, neveu du roi de Kasson; il emmène Park du Kajaaga, et lui sert de guide. t. 31, p. 34. Il lui demande un présent; il emprunte deux fois le cheval de Park. p. 46. Il force Park à faire un présent considérable à son père, et le vole. p. 48.

DEMENHOUR, ville peuplée sur le canal d'Alexandrie. t. 31, p. 222. Son étendue; ses maisons; résidence d'un Caschef; son commerce; ses filles publiques. p. 430.

DEMOCULO, arraignée monstrueuse de Ceylan, dont la blessure est mortelle. t. 4, p. 129.

DEMOISELLES, jolis insectes communs dans l'Egypte. t. 31, p. 411.

DEMONICA, village près d'Andrinople, célèbre par le séjour de Charles XII. t. 29, p. 567.

DENEB, petite ville sur les bords de la mer Rouge. t. 25, p. 33.

DENDERA, l'ancienne Tentyris dans la haute Egypte. t. 31, p. 267. Son temple célèbre; sa description actuelle. *id.* Haine de ses habitans pour le crocodile; son gouvernement. p. 490. Sceptre qu'on voit dans son temple. p. 492 et suiv.

DENDIKOU, capitaine du district de Konkadou. t. 31, p. 186.

DEMBA, nègre domestique de Park. t. 31, p. 19. Danger qu'il court à Dééna. p. 73. Ali le retient. p. 83.

DENIS FERNANDÈS découvre le cap Vert. t. 1, p. 4.

DENOUBIEU, village de l'Empire Birman; belle culture de sa campagne voisine. t. 30, p. 287.

DENT DE REQUIN, dont les habitans de Happaée se servent pour se raser; manière dont il s'en servent. t. 22, p. 251.

DENTILA, royaume nègre qui produit du beurre végétal, de la poudre d'or et des gommes odorantes. t. 31, p. 38.

DENTILA, royaume nègre de l'intérieur de l'Afrique. t. 31, p. 187.

DENTS D'ÉLÉPHANS, recherchées par les Européens, dans l'intérieur de l'Afrique. t. 31, p. 166. Manière dont les Africains se les procurent. p. 167.

DEPFORT, port ou furent équipés les deux vaisseaux de l'expédition de Cook. t. 22, p. 6.

DERRÁMOUSHK, naturel d'Oonalashkœ, fait un présent à Cook. t. 23, p. 253.

DERVICHES de Moka, mendians qui chantent dans les rues. t. 26, p. 498.

DERVICHES, origine de leur nom. t. 26, p. 153. Leurs institutions. p. 154. Différences apportées par leurs fondateurs. *id.* Leurs obligations religieuses p. 155. Leurs couvents. p. 157. Ils sont vénérés par le peuple. p. 158. Ils suivent les armées comme volontaires. p. 159. Vertus qu'on leur attribue. p. 160. Immoralité de quelques-uns; cause du mépris de tous. p. 161. Manière dont ils célèbrent la naissance de Mahomet. t. 27, p. 54.

DESCENTE OMBILICALE; accident très-commun au Darfour; remède. t. 31, p. 347.

DÉSERT (le) au nord du Sénégal; son commerce de gomme; propriété de ce suc; son usage en médecine. t. 2, p. 119 et suiv.

DÉSIDERI, jésuite Italien, missionaire; relation de son voyage au Thibet. t. 7, p. 37. Tableau effrayant qu'il fait des montagnes du Caucase. t. 7, p. 37.

DES-GROSEILLIERS; son voyage dans la baye de Bafin. t. 17, p. 76.

DESIR-PROVOQUÉ; nom qu'Hudson donna à un pays qu'il vit au sud du détroit de Davis. t. 17, p. 10.

DÉTEGÉ (île de); sa forme. t. 25, p. 42.

DEUIL; manière dont on le porte aux îles des Amis. t. 23, p. 404.

DEUSSERA, fête qu'on célèbre au Boutan, à l'équinoxe d'automne, en l'honneur de Narrain. t. 30, p. 411.

DEUX-SULTANS; mosquée remarquable à Irivan. t. 27, p. 195.

DEWTA, génie de la montagne voisine de Buxedouar selon les Boutaniens. t. 30, p. 380.

DEY, son élection à Alger. t. 24, p. 32.

DGINDI-MEIDAN, place des Cavalcades à Constantinople. t. 22, p. 66.

DHAFOR, ville dont il ne reste que des ruines près Jérim. t. 26, p. 353.

DHERMA-SASTRA, corps des loix des Birmans. t. 30, p. 313. Paroles qui le termine. p. 314 et suiv.

DIABLE ou DIABLOTIN (le), oiseau que l'on voit aux antilles; sa description. t. 16, p. 87. Ses habitudes; sa manière de vivre; moyen dont on se sert pour le chasser au sein des montagnes. p. 89 et suiv.

DIAMENT, écueil à l'entrée du port neuf d'Alexandrie. t. 31, p. 373.

DIARBECK, capitale du pays de Diarbeckier. t. 26, p. 171. Sa situation; ses murailles; ses fabriques; douceur de ses habitans; liberté qu'ont les femmes. p. 172.

DIARBECKIER, pays de la Syrie. t. 26, p. 171.

DIBBIE ou lac obscur, formé par le Niger. p. 122. Son étendue. p. 123.

DICTAME, plante médecinale de l'île de Candie; sa description. t. 28, p. 194.

DIDON, veuve de Pygmalion fonde Carthage. t. 26, p. 67.

DIGGS (cap), nommé par Hudson; sa situation. t. 17, p. 11.

DIGGS (cap de), nommé par Bytelh; sa situation. t. 17, p. 20.

DIMANCHE (rivière du); sa distance du cap de Bonne-Espérance. t. 25, p. 422. Ses Hippopotames; ses lions; Panthères; éléphans; Rhinocéros; buffles et bêtes fauves. p. 422. Villages voisins. p. 423.

DINCLU, ville forte en rabie. t. 26, p. 464.
DING-KOUN-LIE (la tonure de la tête de l'enfant); ête chez les Nègres-Mandings. 31, p. 153.
DINGLEBER, village agréa- l: d'Abyssinie. t. 25, p. 83.
DINWIDDIE, docteur n lais de l'ambassade en hine; leçons sur l'électricité la physique expérimentale 'il donne à Canton. t. 30, 215.
DIPLAS (le), serpent du p de Bonne-Espérance. t. 3, 477.
DIU; siège de cette ville, 1538; prodiges de valeur s assiégés et des assaillans. 1, p. 96. Second siège en 45. t. 1, p. 100.
DIVAN-BEGUI, nom de charge du ministre de la stice en Perse. t. 27, p. 315.
DIXEN, ville d'Abissinie; situation; ses habitans; son mmerce. t. 25, p. 85.
DIZA, village voisin du gu; sa situation; corvées xquelles les habitans sont ets; fertilité du sol qui l'enure; vie languissante des haans. t. 30, p. 274.
DJUBALI-KAPOUSSI, porde Constantinople. t. 32, 41.
DJEBEL-EBY-COUBEISS, ntagne vénérée en Arabie; ses de cette vénération. t. , p. 424.
DJURDJAN, capitaine du Mazenderan en Perse; sa situation; sa population; triple fête qu'on y célébrait lors du voyage de Tavernier; sa description. t. 27, p. 504.
DOBBS, suite de la découverte de Scroggs; il se lie avec Middleton. t. 17, p. 79. Ses écrits sur un passage par la baye d'Hudson. p. 94.
DOBELEW, port d'Arabie. t. 25, p. 51.
DOCHAI, village du Thibet; grand monastère dont un lac baigne le pied voisin de ce village. t. 30, p. 434. Vénération des Boutaniens pour ce lac. *id.*
DOKN, millet du Darfour. t. 31, p. 320.
DOLA, gouverneur d'un district en Arabie. t. 26, p. 332.
DOLAS, leur puissance dans l'Yémen. t. 26, p. 455.
DOLMA BAKTCHÉ, Kiosk; résidence favorite de Selim III. t. 32, p. 23.
DOMASANSA, ville des rives de la Gambie; trait de ses habitans. t. 31, p. 20.
DOMINGO (san), capitale de la colonie Espagnole de Saint-Domingue; description de cette ville. t. 15, p. 321. Son gouvernement civil et militaire. p. 334. Etat du clergé de cette île. p. 336.
DOMINGUE (île de Saint); expédition des Anglais et des

Français dans cette île. t. 15, p. 257. Leur établissement dans l'île de la Tortue. p. 260. Pendant les troubles de la colonie, les Espagnols s'en emparent. p. 273. Un brave gentilhomme français la reprend en 1559. p. 274. Caractère et bravoure des Normands connus sous le nom de Boucaniers. p. 276. Un gentilhomme français nommé Ogerou de la Bonère, est gouverneur de cette île; sagesse de son administration. p. 291. Progrès qu'y fait la colonie Française. p. 296. Description de la colonie Espagnole et de son état actuel par M. Butet. p. 316 et suivantes. Description de San-Domingo, capitale de la colonie. p. 321. Population de la colonie en 1716. page 330. Mœurs; caractère et usages des habitans. p. 331. Description de la colonie Française, par le père Labat. p. 334. Description du cap Français, capitale du pays. p. 335 et suivantes. Extrait du voyage du père Labat, dans l'intérieur de l'île. p. 341. Description de différens ports et de la ville de Léogane. p. 335 et suivantes. Description de plusieurs petites îles qui bordent la colonie. p. 363. Etablissement de la colonie dans l'île Saint-Louis, et concession des terrains aux habitans. p. 364. Description de l'île Avache. p. 368 et suiv.

DON ou Tanais; son embouchure dans la mer Noire; plage. t. 32, p. 83.

DONGA, maisons des Fo rains. t. 31, p. 334. Leur f me. *id.*

DONYON (le), poisson q a le sexe et les mamelles d'u femme; sa description. t. 4 p. 326.

DORADE ou poisson d' de la Chine; sa description observations sur sa manière vivre. t. 8, p. 338 et suiv.

DORADILLA plante de l' mérique méridionale qui r semble au ceterach. t. 13, 280.

DORAN ville de l'Arabi résidence de quelques Ima t. 26, p. 464.

DORMANS (grotte des) description; mystères qui ont été célébrés; histoire sept Dormans. t. 28, p. 54

DOSITA, village Ma gue. t. 31, 142.

DOTTEREL ORIENTA oiseau du Darfour. t. 31, 323.

DOUANES (droits des tribut qu'on y exige en Egyp t. 31. p. 137.

DOUGGI, village du Bond t. 31, p. 30.

DOUKHAS, Tartares Thibet; leur vie pastorale 30, p. 429.

DOUKKE village du T bet. t. 30, p. 488. Lacs qui l'avoisinent. *id.*

DOULINKEABOU, village
n Bambara; accueil que le
outy fait à Park. t. 31, p. 109.
DOUM (ilse de). t. 24, p.
8.
DOUM SAIDI, palmier des
mpagnes de Tahta. t. 31,
485.
DOURRA, espèce de millet
Egypte. t. 31, p. 412.
DOURGA POUJAH, fête
e les Boutaniens célébrent au
mmencement de l'automne.
30, p. 418. Détails de cette
e. id.
DOUTI, titre égal à celui
Alkaïd dans quelques ro-
umes d'Afrique. t. 31, p. 41.
DOUWNIE, ville à l'est de
mbuctou, où l'on fait des
res de terre. t. 31, p. 129.
DRAGON; œil de dragon;
it de la Chine; son utile
opriété. t. 8, p. 285.
DRAGON, arbre de Téné-
e; ses propriétés. t. 1, p.
4.
DRAKE (françois), anglais,
èbre pour son voyage au-
r du monde. t. 1, p. 120.
DRAKE (le Chevalier): il
fite de la découverte du
roit de Magellan pour se
dre par cette voie dans la
r du Sud. t. 16, p. 117.
retour par la mer du
rd en prenant la route du
on, et de la Chine. p. 121.
couverte de la nouvelle Al-
n à 38 degrés de la ligne.
22. Relation de son séjour
dans cette île; mœurs et usages des habitans; il revient en Europe par les Moluques et termine au port de Plimouth son voyage autour du monde. p. 129.
DRAKENSTEM, origine de cette colonie en 1675. t. 3, p. 409.
DRAMANET, ville au sud du Sénégal; sa description; ses habitans; leur commerce. t. 2, p. 87.
DRANGA, montagne d'Islande. t. 17, p. 207.
DREW (Jean), commandant en 2e. de l'expédition pour la découverte du passage au Nord-Ouest. t. 17, p. 3.
DRIS-WAS-TALAITE, jeu des Fourains. t. 31, p. 337.
DROGMAN, besoin d'en prendre un en Egypte. t. 24, p. 238.
DROMADAIRE, remarque sur cet animal. t. 24, p. 475. Leur vitesse extraordinaire; propriété de diverses parties de cet animal. t. 2, p. 137 et suiv.
DRUSES (pays des); sa population. t. 25, p. 189. Ses habitans; leur religion. p. 293. Leurs chefs. p. 196. Leurs guerres. p. 197. Liberté des habitans; ils sont hospitaliers; préjugés sur la naissance. p. 199. Leurs usages. p. 200. Montagnes qui l'avoisinent propres au labourage. t. 26, p. 25.

DSJEBBEL MUSA, masse de pierre que Moyse fendit d'un seul coup d'épée. t. 26, p. 242.

DSJEBBIL, résidence des pilotes du golfe Arabique. t. 26, p. 281.

DSJEDSAL, origine de sa secte. t. 26, p. 498.

DSJESAN, ville de l'Yémen; son commerce en séné, qui croît dans son territoire. t. 26, p. 449.

DSJIDDA, ville d'Arabie. t. 26, p. 288. Manière dont un vol est découvert. p. 291. Palais du pacha; habillement des habitans. Ses environs; division du pouvoir. p. 292. Sa situation; son gouvernement; son commerce; droits ou impôts; envois de Surate. p. 293. Bâtie sur les ruines de l'ancienne Arsinoë; son commerce; vues pour l'étendre. p. 295. Productions de ses environs. p. 296. Fonctions de son Pacha pendant son pélérinage de la Mecque. p. 419.

DSJOBLA, ville d'Arabie; capitale d'un district, résidence d'un dola; sa situation. t. 26, p. 332 Ses rues; ses Juifs. *id.*

DSJOF (pays de) dans l'Yémen; ses chevaux; ses habitans. t. 26, p. 452.

DUBBOUS, hache de bataille des Mamelouks. t. 31, p. 232.

DUGGA, ruines curieuses t. 24, p. 87.

DULICHIUM, petite ville voisine d'Itaque; elle appartenait à Ulisse; ruines de son palais qu'on y voit encore. t. 28, p. 21.

DUMBAN (M.), acquisition qu'il fait d'une esclave nègre et de son fils; leur aventure attendrissante. t. 3, p. 41.

DUN-FOX-ISLAND, île découverte et nommée par Fox. t. 17, p. 25.

DUPLEIX (le général) porte le nom français aux Indes en un grand degré d'honneur. t. 5, 295.

DURRA grains de l'Yémen. t. 27, p. 62.

DUTROA, plante des Indes Orientales; ses propriétés. t. 6. p. 459.

DUSKI, baye dans la nouvelle Zélande; description de cette baye et de ses habitans. t. 20 p. 127 et sui.

DYNGYÉE, village de Bambara; accueil qu'on y fait à Park. t. 31. p. 105.

E

EATOOA sorte de jongle à Otaïti. t. 22, p. 440.

EATOOA, dieu de l'île Mangéea. t. 22, p. 146.

EAUX FERRUGINEUSES du cap de Bonne-Espérance, leurs propriétés. t. 3, p.

EAUX CHAUDES de l'Islande, dont quelques-unes en bouillonnant, s'élèvent dans les airs et dont les autres, plus tièdes, servent de bains aux habitans. t. 17, 215.

EBBER, petite ville de Médie; ses jardins. t. 27, p. 223.

ECHARPES : présens qu'on qu'on en fait au Boutan et au Thibet. t. 30, p. 442; leur description. *id.*

ECOUSTE, oiseau de proie du Sénégal; sa description. t. 2, p. 391.

ECREVISSES; ce que Denis rapporte de celles du Bosphore. t. 32, p. 25.

ECUREUIL VOLANT à l'île de Pullo Condor. t. 23, p. 611.

EDDA, collection mythologique très-ancienne des Islandais; idée de cet ouvrage dont il ne nous reste aujourd'hui que trois poëmes complets, dont l'un contient un traité de morale d'Odni, qui passe pour être l'auteur de l'Edda. t. 17, p. 305.

EDFORE (village d'), bâti sur les ruines d'un temple à Apollon. t. 24, p. 403.

EDFOU, village de la haute Egypte; ruines qu'on y voit. t. 31, p. 273.

EDINGIK, village sur la langue de terre qui joint la presqu'île de Cizique au continent. t. 32, p. 12.

EDRÉNÉ KAPOUSSI porte de Constantinople. t. 32, p. 39.

EDUCATION, différente en Arabie de celle des Européens. t. 26, p. 502.

EFFENDI BOUROUN promontoire du Bosphore. t. 32, p. 21.

EGEDE, missionnaire au Groënland. t. 18, p. 421. Motifs de son départ. p. 422. et suiv. Réception que lui firent les Groënlandais. p. 431. Sa situation désagréable. p. 435. Restes des anciennes colonies Norvégiennes qu'il découvre. p. 438 et suiv. Peines qu'il a pour se faire entendre. p. 441. Obstacles qu'il rencontre dans sa mission. p. 442. et suiv. Il va chercher des provisions des vaisseaux Allemands. p. 450. Famine dont il est menacé. p. 451. Découragement qu'il éprouve. p. 452. Mesures qu'il prend pour baptiser les enfans et les instruire. p. 456. Détails décourageans qui lui parviennent de toutes parts. p. 458. et suiv. Il reprend courage à l'arrivée d'un vaisseau Danois en may 1733. Trois missionnaires viennent à son aide. p. 461. Son opinion sur le moyen d'arriver à la côte orientale. p. 464. Ses soins constans pendant la peste qui ravage le Groënland. p. 476. Il perd sa femme. p. 477. Il repart pour le Danemarck. p. 490. Il y meurt. p. 491.

EGEDES-MINDE, colonie Danoise au Groëland. t. 18, p. 127.

ÉGLISES des Arméniens ; leur architecture. t. 26, p. 180.

EGRI-KAPI, porte de Constantinople. t. 32, p. 39.

EGRI-KAPOUSSI, porte de Constantinople; ruines du palais de Bélizaire qu'on trouve près de-là. t. 32, p. 49. Trait d'un jeune enfant qui y trouva un diamant. p. 50.

EGYPTE; considérations de Norden sur l'Egypte. t. 24, page 230. Sa situation. *id. id.* Saison favorable pour y passer d'Europe. p. 231. Sa division. p. 232. Danger d'y creuser la terre. p. 239. Son gouvernement. p. 421. Ses divers habitans. p. 426. Etablissement des jeunes gens. p. 435. Sa température. p. 440. Sa population. p. 455. Ses terres. *id. id.*

EGYPTE (haute); observations sur cette partie. t. 24, p. 393. Ses mines d'Emeraudes. *id. id.* Son territoire fertile. t. 27, p. 60. Son gouvernement divisé en vingt-quatre Beys. p. 233. Les négocians français y sont vexés en 1793. p. 238. Sommes qu'on alloue au Pacha et à Mourad-Bey; prix des terres; la plus grande partie des terres appartient au gouvernement et aux mosquées. p. 239. Causes de ces dispositions. p. 240. Liqueur qu'on y fait et qui ressemble à notre bière légère. p. 246. Manière de clarifier l'eau. p. 246. Son commerce avec Tunis et Tripoli; avec la Syrie; avec Constantinople; avec l'Arabie Pétrée. p. 250. Cas où les femmes du Harem chantent. p. 257. Leurs cafés; nombre des petits impôts; événemens qui ont précédé et suivi le gouvernement d'Ismaël Bey. p. 258. Peste de 1791; Ses ravages. p. 259. Punition d'une femme qui manque à la chasteté. p. 266. Légumes de grande consommation dans la haute Egypte. *id.* Animaux qui y servent à la culture. t. 31, p. 394. Ses bœufs dégénérés; causes de cette dégénération; goût de la chair du bœuf et du veau; vaches. p. 395. Usage des bœufs. p. 396. La peste ni est point endémique. p. 418. L'ophtalmie y est endémique. p. 419. Idée de l'invasion de ce pays. p. 450. Son gouvernement cruel. p. 453. Chevaux d'Egypte; leur qualité. p. 454. Anes d'Egypte. p. 455. Ils servent de monture; leur vigueur; leur beauté. p. 456. Les mulets. p. 457. Leur usage. p. 458. Calculs sur la fertilité. p. 508. Fièvres; vers; hémoroïdes; les maladies vénériennes y sont communes. p. 523. Manière de les guérir. p. 524.

EGYPTIENS; leurs usages. t. 24, p. 284. Leur peinture.

p 402. Air pauvre des paysans. p. 222. Terres que les paysans afferment. p. 241. Leur attachement pour ces terres. *id.* Manière dont les femmes sortent dans les rues; beauté des femmes. p. 246. Vêtemens de leurs enfans. p. 248. Leur navigation sur la mer Rouge. p. 259. Leurs piéces de monnaie. p. 252. Bateaux des riches, pendant les crues du Nil. p. 256. Manière dont ils bâtissent dans la haute Egypte. p. 264. Leur manière de cultiver la terre. t. 31, p. 394. Leur habitude de fumer; les femmes fument. p. 398. Visites que les femmes se font; suite de ces visites. page 400. Femmes du peuple; toilette des femmes riches. p. 401. Leurs soins pour se rendre la peau douce. p. 402. Manière dont les femmes soulèvent le voile de la nature. p. 403. Beautés des femmes grasses. p. 404. Condition des esclaves qu'ils achètent. p. 459. Maladies qu'ils connaissent; croyance qu'ils ont a ces maux. p. 478. Leur manière de se guérir. p. 479. Leur habillement dans la haute Egypte; celui des femmes; changement que la stupidité monacale a apporté dans ces vêtemens et dans les usages antiques. p 518 et 519. Jalousie des femmes; poison affreux dont elles se servent dans leur fureur jalouse. p. 521. Difficulté de purger les Egyptiens. p. 522.

EHOROROE, exercice des Otaïtiens. t. 23, p. 40.

EINALU-KAVAL, Kiosk des miroirs; il est tombé en ruines. t. 32, p. 75. Traité qui y fut signé. p. 76.

EIOUP, mosquée ou les Sultans vont recevoir les marques de leurs dignité; elle est placée sur les ruines de l'Hebdomon si célèbre. t. 32, p. 173.

EISBLIN, montagne de glaces dans le Groënland; singularités de cette montagne. t. 18, p. 115.

EKIM-OGLOU, mosquée à Constantinople. t. 32, p. 73.

ELAN, les nègres attribuent beaucoup de vertus et de propriétés à l'un des pieds de cet animal. t. 3, p. 378.

EL-ASCHSA, village d'Arabie; fameux par le tombeau d'un Saint. t. 26, p. 321.

ELANCEUR (l'), serpent du cap. Ce nom lui vient de la légèreté avec laquelle il s'élance. t. 3, p. 477.

ELBÉE (d'), capitaine français; relation de son voyage au royaume d'Ardoa en 1770. t. 3, p. 281. Coutume bisare de ce pays. p. 283. Traite des esclaves; la manière dont elle se fait. p. 285. Milice; commerce. p. 285 et suiv.

ELBÈNE, poudre pour jaunir les ongles. t. 26, p. 301.

ELEPHANT du Sénégal;

description physiologique de cet animal; quelques erreurs rétablies sur ses habitudes; sa frugalité; sa douceur; sa manière de vivre; quelques traits singuliers de son caractère; de son adresse; de sa force; de sa légèreté. t. 2, p. 31 et suiv. Eléphans de la Gambra; nouvelles notions sur cet animal. t. 2, p. 44 et suiv. et p. 459 et suiv.

ELÉPHANT, chasse à l'éléphant en Nubie. t. 25, p. 262.

ELÉPHANS de la Côte-d'Or; ils sont distingués en plusieurs espèces; on n'en voit point de blancs. t. 3, p. 186. Manière de les prendre au Congo. p. 377.

ELÉPHANS (rivière des), qui traverse le territoire des Khirigriquas. t. 3, p. 394.

ELÉPHANS (rivière des); large d'un demi-mille. t. 25, p. 404. Beautés du pays près de sa source. p. 406.

ELÉPHANTINE (l'île), débris d'une ville dont parle Strabon. t. 24, p. 405.

ELEUS, ancienne ville à la pointe de la Chersonèse, sur les débris de laquelle on a bâti un petit village et des forts. t. 32, p. 6.

EL-FASCHER, résidence du Sultan du Darfour. t. 31, p. 305.

EL-HENNÉ, plante qu'on mange dans le Darfour. t. 31, p. 327.

ELIE (St.), montagne de l'île de Milo, la plus élevée de l'Archipel, d'où on le découvre tout entier. t. 28, p. 32.

ELISA, village sur les bords de l'Euphrate, recommandable par son pont et ses bains. t. 29, p. 414.

ELISABETH, reine d'Angleterre, établit vers la fin du 16e. siècle, une compagnie marchande sous le nom de compagnie d'Afrique. t. 1, p. 120. Etablissement d'une compagnie des Indes. p. 124.

ELLIS, voyageur Anglais de l'expédition pour la recherche d'un passage par la baye d'Hudson. t. 17, p. 208. Il s'embarque sur la galliote de Dobbs. p. 109. Il part le 31 mai 1746. p. 110. Ses idées sur les bois flottans qu'il trouva dans les mers du nord; il voit les montagnes de glaces de la baye d'Hudson; son sentiment sur ces glaces. p. 113 et suiv. Il touche aux îles de la résolution, et passe à celles des sauvages, où il voit pour la première fois des barques remplies d'Esquimaux. p. 113. Accueil qu'il reçoit du gouverneur du port Nelson, dans la baye d'Hudson, fait aux deux vaisseaux de l'expédition d'Ellis. page 116. Manière dont les équipages passèrent l'hiver dans la baye

l'Hudson. p. 118 et suivantes. ...uite de son voyage; secours ...s les Esquimaux lui donnent ...r la côte du nord. p. 129. ...s observations au cap Fry. ... 135. Sur la côte occiden... ...le du Welcome. p. 137. Ses ...flexions sur la probabilité ...n passage. p. 138 et suiv. ... relation de la vérification ...u détroit de Wager. p. 142 ... suiv. Autre tentative pour ... découverte d'un passage au ...rd. p. 149 et suiv. Nouvelle ...solution du conseil, dont ...lis est le président. p. 151. ...angers qu'il court. p. 153. Il ...vient en Angleterre. p. 154. ...n opinion particulière sur ... passage par le nord, et rai...ns dont il l'appuie. p. 155 et ...iv.

EL-KUSSOR, nom que les ...rabes donnent aux ruines de ...Thèbes d'Egypte. t. 31, p. ...1. Vue dont on jouit du ...ut de la chambre qu'on ...uve dans l'enceinte du tem... ... p. 272.

EL-MARAGA, montagne ...isine du Caire, qui a une ...fluence magique, selon le ...e des Arabes. t. 31, p. ...6.

ELMIAZIN, petit couvent ...e les Arméniens revèrent; ...ses de cette vénération. t. ..., p. 197. Sa discipline. p. ...8.

ELVEND, montagne consi...rable de Perse. t. 27, p. 499.

EL-WAH-EL-GHOURBI ou l'Oasis Parva, capitale des Maugrebins. t. 31, p. 269.

EMBABÉ, petit village vis-à-vis Boulak, où l'on fait de l'excelent beurre; lapins des plaines qui environnent ce village. t. 31, p. 468.

EMÉRAUDES (montagne des), près Cosséir. t. 25, p. 25.

EMFRAS; belle ville d'Abyssinie. t. 25, p. 150.

EMIR-BAHAR, visite qu'il fait à Bruce, à Yambo. t. 25, p. 28.

EMIR-UL-HADJH, titre de celui qui conduit les caravanes à la Mecque. t. 26, p. 111.

EMIR-HAGE, commandant de la caravane de la Mecque t. 24, p. 307. Cérémonies qui précèdent son départ. p. 308.

EMOUY, ville de Chine, où les affaires commerciales se traitèrent long-tems. t. 30, p. 6.

EMPEREUR DE LA CHINE; il reçoit l'ambassade anglaise; sa contenance; sa réponse au discours de l'ambassadeur. t. 30, p. 123. Son âge. p. 125. Il envoie des présens à l'ambassadeur, et lui permet de parcourir ses jardins de Zhé-Hol. p. 126. Fête de l'anniversaire de sa naissance; il y fait inviter l'ambassade anglaise. p. 128. Description de cette fête. p. 130. Les Tartares le vénèrent comme le descendant de Kublai-Khan, qui envahit

la Chine au treizième siècle. p. 132. Il ne chasse plus à cause de son âge. p. 133. Sort des femmes d'un Empereur à sa mort. p. 146. Usage de conduire les filles au palais de l'Empereur, lors de son avénement au trône, afin qu'il choisisse parmi elles ; honneurs qu'acquièrent les parents de celles qui sont préférées ; femmes présentées pour concubines aux princes de sa cour ; considération des concubines. p. 147. Il entretient une correspondance avec Sun-Ta-Zhin, au sujet de l'ambassade anglaise. p. 177.

EMPETRUM, fruit du Kamschatka qui sert à teindre les étoffes. t. 17, p. 375.

ENCISO, espagnol renomé. t. 10, p. 193.

ENCLOS (vaste) ; résidence du chef du district de Pei-Ho en Chine ; ses maisons. t. 30, p. 55. Ses arbres ; ses monumens.

ENCRE de Chine ; ses différentes espèces ; et manière de la composer. t. 7, p. 518 et suiv.

ENDEAVOUR, Brick de l'expédition du lord Macartney, un de ceux sur lesquels cet ambassadeur remonte la rivière de Pei-Ho. t. 30, p. 51.

ENDEAVOUR, vaisseau qui porte Park à la côte occidentale d'Afrique. t. 31, p. 1.

ENÉ, village de la Troade son pont. t. 29, p. 532.

ENFANS, leur éducation en Egypte. t. 24, p. 288.

ENFÈRE, plante des environs des sources du Nil. t. 25 p. 193.

ENGÉE-TEKIEN, prince héréditaire de l'empire Birman ; son entrée à Ummerapoura. t. 30, p. 337. Son âge son habit. p. 344. Manière dont il reçoit les présents. p. 344.

ENNEB, arbre du Darfour sa description. t. 31, p. 32

ENNEB-EL-DIB, espèce de Morelle. t. 31, p. 328.

EPERLANS du Kamschatka nageant toujours trois ensemble, se tenant par une membrane qu'ils ont des deux côtés et à laquelle ils s'attachent facilement. t. 17, p. 427.

EPHÈSE, aqueduc qu'on trouve en y arrivant. t. 2 p. 337 ; et t. 29, p. 490. ruines ; son temple et sa description ; sa magnificence ; hommes célèbres ; luxe des tres de Diane ; son histoire t. 28, p. 339 à 349 ; et t. p. 491.

EPERVIERS, oiseaux communs en Nubie. t. 25, 363.

EPICURE, philosophe Grec ; son jardin. t. 28, 401.

EPIRE (l'), contrée de l'ancienne Grèce. t. 28, p.

ERATOSTHÈNES, philoso-
he natif de Cyrène, appellé
Alexandrie. t. 25, p. 6. Ob-
ervations qu'il fit. *id. id.*
ERBACTANE, ville célèbre
ont on ne retrouve plus la
lace; ses murailles. t. 27. p. 216.
ERETI, chez des Otaïtiens;
oins officieux de cet Indien,
our M. de Bougainville. t. 19,
. 156. Témoignage d'affec-
on pour les français, à leur
épart. p. 173.
ERIC, seigneur Norvegien;
écouvre le Groenland en 982.
18, p. 397.
ERIVAN, ville de Géorgie;
xcellente place de commerce
n tems de paix. t. 27, p. 172.
es vignes; ses maisons; son
hâteau. t. 29, p. 441. Son
ont. *id. id.* Bonne chère qu'on
fait. p. 442. Accueil que son
atriarche fait à Tournefort.
413.
ERMENT, ville de la haute
gypte à l'ouest du Nil. t. 31,
265.
ERNEINEK, harpon des
roenlandais. t. 18, p. 278.
ERRAMANGA, île qui fait
artie des nouvelles Hébrides;
escription de cette île et de
habitans. t. 21, p. 296 et
iv.
ERREUR D'OPTIQUE de
eburhr; ses causes. t. 26,
251.
ERSEROM, entrepôt des
archandises que les caravа-
s portent de la Perse à Cons-
tantinople, Smyrne et Alep.
t. 27, p. 173.
ERSERON, ville de la
Thrace; son étendue; sa si-
tuation; cherté du bois; sa
viande de boucherie. t. 29, p.
415. Ses fontaines; sa popu-
lation; ses églises; monastères
des environs; son commerce;
dangers de la route de cette
ville à Alep; ses caravanes;
voleurs de ses environs. p. 416
à 419. Ses habitans honnêtes,
polis, pleins de probité. p. 456.
ESBELLE, village en Syrie;
aventure qui y arrive à Poc-
koke. t. 26, p. 85.
ESCLAVES CHRÉTIENS;
leur condition à Alger. t. 24,
p. 59. Leur vente. p. 61.
ESCLAVES NÉGRESSES;
leurs fonction à Maroc. t. 24,
p. 146.
ESKI-HISSAR; village peu
considérable de l'Ionie, mais
remarquable par les ruines
qu'on y trouve. t. 28, p. 285.
ESMA SULTANE (palais
d'), sœur de l'empereur Ab-
dulhamid. t. 32, p. 72.
ESNÉ, port de la haute
Egypte. t. 24, p. 402. Révolte
de ses habitans. p. 403. Ses
carrières. *id. id.*
ESPADON du Kamschatka;
antipathie naturelle de ce pois-
son pour la baleine; son ani-
mosité contre elle. p. 418.
ESPAGNAC (le père d'),
missionnaire jésuite à Siam. t.
6, p. 355.

ESPAGNOLS, ils ont découvert les îles Canaries, et en ont fait la conquête. t. 1, p. 162.

ESPLANADE taillée dans un roc. t. 26, p. 69.

ESQUIMAUX, peuples de la baye d'Hudson; mœurs, caractère, portrait de ces Américains. t. 14, p. 210. Description de leurs canots; habillement des deux sexes. p. 212. Leur industrie à construire des instrumens de pêche et de chasse. p. 214. Leur manière de guérir les maladies. p. 215. Quelles sont les idées bornées qu'ils ont sur la religion. p. 217. Le peuple est un modèle de tendresse des pères et mères pour leurs enfans; leur coutume d'assommer les vieillards pour leur épargner les ennuis et l'abandon. p. 218. Leur imprévoyance qui souvent a des effets funestes. p. 220. Leur caractère; leur habilité. t. 17, p. 130. Leur habillement; opinion erronée des Européens sur ces peuples. p. 131.

ESTRECHO DE RONQUILLO; détroit ainsi nommé par l'amiral Defonté. t. 17, p. 44.

ETABLISSEMENT Russe à Oonalashka. t. 23, p. 262.

ETHAR, petit port de la mer Rouge; montagnes qui l'avoisinent. t. 25, p. 26.

ETIENNE (St.), montagne de l'île Santorin; sa description; ruines d'une ville qu'on trouve sur son sommet; chapelle de Saint-Etienne, bâti avec ces débris. t. 28, p. 4

ETOA, arbre de l'île W tecoo. t. 22, p. 180.

ETOFFES; manière dont les fabrique aux îles des Ami t. 22, p. 281.

ETRISS, village de la ba Egypte. t. 31, p. 446.

EZAUN, chant lequel les Mezzetins annonc l'heure de la prière. t. 29, p.

EUDOXIE (colonne d qu'on voyait dans la secon region de Constantinople. 32, p. 53.

EUFRATES, ruisseau coule au royaume de Jud t. 3, p. 122.

EUNUQUE NOIR, voy geant à Suès, avec un Sé t. 26, p. 278. Châtiment ses femmes éprouvent. p.

EUNUQUES, lieux d'où les tire; leurs passions p les femmes. t. 27, p. 5.

EUNUQUES, nombreux Perse; leur autorité. t. 27, 304. Lieux d'où on les tire. 305. Leur caractère. p. Observations sur l'opéra qu'on leur fait. p. 306.

EUPHÉMIE, (Église Sainte), à Calcédoine; n'existe plus. t. 32, p. 67.

EUPHORBIA CANARI SIS; croît en abondance d les vallées de Ténériffe. t. p. 13.

EUPHORBIA, plante te se et vénéneuse de Cafr t. 2

t. 25, p. 413. Sa description. p. 450.

EUPHRATE, fleuve du Diarbeck. t. 26, p. 169. Largeur de son lit. p. 181.

EVA, plante dont les habitans des îles de la Société expriment une liqueur enivrante en mâchant ses racines. t. 19, p. 429.

ÉVÉE (l'), fruit de la forme d'une pomme de l'île d'Otaiti. t. 20, p. 328.

EVIARD-ISBRANDS-IDES, ambassadeur Russe en 1693; son voyage de Moscou à la Chine. t. 7, p. 196; la description qu'il fait de la grande muraille. p. 196. De la ville de Galkan; d'une fête singulière qu'on lui donne. p. 197 et suivantes. De quelques tours de force extraordinaires. p. 201.

EWEILENDAM, route que suivit Paterson lors de son voyage en Caffrerie. t. 25, p. 410.

EXPÉRIENCES pour deviner la crue du Nil. t. 24, p. 471 et 472.

EYUB, village hors des murs de Constantinople. t. 29, p. 69.

F.

FACHE, forterresse de Géorgie aux Turcs. t. 27, p. 166.

FAISAN, indigène en Arabie. t. 27, p. 80.

FAITANOO, arbre de l'île Annamooka. t. 22, p. 213.

FAKIRS (ou Dervis mahométans); quels sont ces espèces de prêtres; leur singulière manière de prier. t. 5, p. 408. Description d'une arme dont ils se servent. p. 409.

FALÉMÉ, fleuve de l'intérieur de l'Afrique; manière dont les habitans de ses bords y pêchent. t. 31, p. 32. Beaux champs de millet, dont ses bords sont couverts. *id.*

FALMOUTH, port d'Angleterre où Park débarque à son retour. t. 31, p. 194.

FAMACOSIO, animal de l'Amérique méridionale; il a la tête d'un tigre, le corps d'un chien et ne porte point de queue. t. 13, p. 243.

FAMAGOUSTE, ville de l'île de Chypre; sa longue défense. t. 28, p. 377.

FAMILLES ERRANTES en Arabie. t. 26, p. 371. Leurs coutumes. p. 372.

FANIMBOU, village du Bambara. t. 31, p. 108.

FANKOUMA, Buschréen auquel Park était confié. t. 31, p. 169. Son caractère tolérant; il lit et instruit la jeunesse; heures auxquelles il donne ses leçons; livres qu'il possède; comment on paye ses soins. p. 170. Il retourne chez lui avec Karfa. p. 173. Sa reconnaissance pour Karfa. p. 183.

FAQUI-ABD-EL-RACHMAN

Cadi; ses lumières; son équité; ses mœurs. t. 31, p. 315.

FAQUIRS ou SAVANS; leur rang à la cour du Darfour. t. 31, p. 339.

FAQUI-SERADGE ou principal Imam du Darfour; Brown est chargé de le guérir d'une fistule. t. 31, p. 305.

FARANI, village Maure du Ludamar. t. 31, p. 81. Mépris que les Maures ont pour ses habitans. *id.*

FARBONS ou rats de Pharaon, très-nombreux dans les endroits sablonneux de l'Arabie. t. 27, p. 79.

FARGON, poisson du Nil. t. 31, p. 292.

FARIA (dom pedro de); relation de ses aventures romanesques; ses naufrages multipliés; ses combats avec plusieurs corsaires. t. 4, p. 392 et suiv.

FARRA, village de Bambara. t. 31, p. 134.

FARRESS, village de la basse Égypte. t. 31, p. 431.

FARSCHIOUT, ville très-peuplée de la haute Egypte. t. 31, p. 267.

FARUN, vallée célèbre d'Arabie. t. 26, p. 241. Ses fruits. *id. id.* Femmes du Schick qui visitent Niébuhr. *id. id.*

FARVEL (cap); île du Groenland. t. 18, p. 109. On tente de le doubler pour aller du couchant à l'orient. p. 462.

FASIL, commandant d'une province en Abyssinie; ses succès. t. 25, p. 146. Son entrevue avec Bruce. p. 175. Il donne à Bruce l'investiture du village de Geesh. p. 179. Son culte pour les serpens. p. 203.

FAST, village de la basse Egypte. t. 31, p. 431.

FATHIMA, femme d'Ali; ses dernières volontés. t. 27, p. 434.

FATIMA, épouse d'Ali, roi du Ludamar; ses bontés pour Park. t. 31, p. 82. Son portrait. *id.*

FATIME, fille de Mahomet; Discours qu'elle prononça à la mort de son père. t. 26, p. 235.

FATME, fille d'Ali Bey, épouse de Mourad; considération dont elle jouit parmi les Beys. t. 31, p. 261.

FATTECONDA, capitale du Bondou. t. 31, p. 33.

FAUCON (espèce de), qui pêche dans un lac au pays de Rufisco, avec autant d'adresse que les Nègres. t. 2, p. 52.

FAUCON, pêcheur du Mexique. t. 11, p. 337.

FAUCONS VOLANS, espèce d'Islande. t. 17, p. 239. Manière dont on prend ces Faucons. *id. id.* Vente qu'en font les Islandais; manière dont on les porte en Danemark. p. 241 et suiv.

FAU-PO-SE-NICHE; excellent fruit de la Chine. t. 8, p. 283.

FEDRAH, prière de Voyageur. t. 25, p. 86.

FEENOU, un des grands des Iles des Amis; manière de le recevoir. t. 22, p. 219.

FEIOUM, ville qui donne le nom à une province d'Egypte. t. 24, p. 359. Ses environs. p. 359. Ses fabriques d'eau rose. p. 363. Observations de Savari sur cette province. p. 365. Sa situation pittoresques sur le bord du canal qui va du Nil au lac Moeris; champs et jardins où l'on recueille une immense quantité de roses. t. 31, p. 284. Sa population; ses maisons; son gouvernement. *id.* Ruines de Médinet-Faris, ou l'ancienne Arsinoé qu'on trouve au nord. *id.*

FEISSABAN, acacia à fleurs jaunes qui servent de nourriture aux Arabes. t. 31, page 412.

FEKIS, sectaires au Japon. t. 9, p. 365.

FELATIAS, peuple ou tribu Arabe, habitant Concubia. t. 31, p. 313.

FELAW (carcade de), saut du Sénégal. t. 31, p. 54.

FELLAHS; terme de mépris en Egypte. t. 31, p. 398.

FELING, capitale de la Crimée. t. 32, p. 34.

FELOUPS, peuple de l'Afrique; leur commerce en cire; liqueur qu'ils font avec le miel. t. 31, p. 3. Leur langue. *id.* Ils sont tristes, ne pardonnent jamais; ils boivent beaucoup; suites de leurs querelles. p. 9. Leur reconnaissance et leur fidélité. p. 10.

FEMMES; leur condition en Egypte. t. 24, p. 289; leurs usages. p. 290.

FEMMES du Scheick de Teawa; elles font avertir Bruce des desseins du Scheick. t. 25, p. 288. Déshonneur attaché à leur stérilité en Orient. t. 27, p. 6. Ornement de leurs appartements en Arabie. p. 8. Leur respect pour les hommes. p. 9. Etroitement gardées en Perse; leurs passions; leur jalousie. t. 27, p. 291 et suiv. Usage qu'on suit pour s'éloigner des lieux où elles logent. p. 292. Leur éducation. p. 293. Leurs appartemens magnifiques; leurs gardes. p. 294. Débauches entre elles. p. 299. Opinion que les Persans en ont. p. 300. Leur mollesse. p. 301. Usage suivi quand les femmes de qualité sortent du Harem. *id. id.* Défense qu'on leur a faites de se trouver à la rencontre du roi; causes de cette défense. p. 303.

FEMMES PUBLIQUES en Perse; manière de les reconnaître. t. 27, page 208. Leur nombre à Ispahan; tribut qu'elles payent; leurs droits. p. 208.

FENER-BAKTCHESI, fanal

d'Asie; ruines qu'on voit autour. t. 32, p. 39.

FENNER (Georges), visite les îles du Cap-Vert en 1556. t. 1, p. 119.

FER, comment sa connaissance s'est répandue aux îles de l'Océan pacifique. t. 23, p. 477.

FER (île de), arbre merveilleux de cette île; production de cette île. t. 1, p. 188.

FERHAN, émir de Konfondah. t. 25, p. 41.

FERNAMBUC, province du Brésil; sa description et celle d'Olinde sa ville capitale. t. 13, p. 322 et suiv.

FERNAND de Slucques, prêtre associé de Pizare pour la conquête du Pérou. t. 11, p. 378.

FERNANDÈS (Denis), capitaine portugais, passe l'embouchure du Sénégal en 1446, t. 1, p. 4.

FERNAND PO donne son nom à l'île Hermosa. t. 1, p. 6.

FERRASCH, balayeurs du sépulchre de Mahomet. t. 26, p. 430. Leur vêtement. p. 431. Opinion qu'on attache à cette qualité. p. 431. Leurs brevets. p. 432. Leurs substituts. p. 434.

FERRO (île de), l'une des Canaries; nombre de ses habitans; sa situation. t. 30, p. 13.

FERTIT, royaume Nègre de l'intérieur de l'Afrique; on y mange les prisonniers de guerre. t. 31, p. 343. Les habitans empoisonnent leurs armes. p. 344.

FERULE, plante des îles de l'Archipel. t. 28, p. 103.

FESHNÉ, Bourg de la rive orientale du Nil. t. 31, page 532.

FÊTE EXEMPLAIRE qu'on célèbre annuellement en Chine. t. 30, p. 94.

FÉTICHE (le); poisson revéré des nègres; sa description. t. 3, p. 218.

FETICHES, objets divers de la vénération des nègres; détails sur le culte qu'ils leur rendent. t. 3, p. 155.

FETICHES de Juida; les différentes espèces de culte qu'on leur rend. t. 3, p. 243 et suiv.

FÉTICHERES, prêtres qui président au culte des divers Fétiches au royaume de Juida; leurs fonctions. t. 3, p. 257 et suiv.

FEU NOUVEAU (cérémonie du), à Jérusalem. t. 26, p. 39.

FÊVE DE MALABAR; description de cette plante. t. 5, p. 155.

FEZ, capitale du royaume de ce nom; sa situation; son origine. t. 24, p. 120. Ses étoffes. p. 122.

FEZZAN (roi de); ses relations avec les royaumes de

Cashura et de Bonnou. t. 25, p. 461.

FIATOOKA, cimetière des chefs de l'île de Tongataboo. t. 22, p. 311.

FIDELE Scheik de Teawa guéri par Bruce. t. 25, p. 279. Ses propositions. p. 280. Son harem. p. 281. Ses femmes malades. p. 282. Ses demandes à Bruce. p. 283. Son attentat sur Bruce. p. 287.

FIESURAH, village du Kasson. t. 31, p. 55.

FIGEA, province du Ximo où se fabrique la porcelaine, vite du Japon. t. 9, p. 391.

FIGUERA, plante des Indes; idées sur ses propriétés. t. 6, p. 460.

FIGUIER, sauvage d'Afrique; usage qu'on en fait. t. 3, p. 330.

FIL-BOUROUN, ancien promontoire Coracion des Ephéziens. t. 32, p. 29.

FINAKI, arbre du Japon; sa description. t. 9, p. 396.

FIRMAN, que Bruce obtient du Grand Seigneur. t. 25, p. 5.

FISHER-FIORD, baye du Groënland; les Danois y ont un comptoir; on y trouve aussi une mission des frères moraves. t. 18, p. 122.

FIT-AURARIS, officier chargé du campement de l'armée d'Abyssinie. t. 25, p. 153.

FLAMINGOS, oiseau de l'île de Sac; sa description; son industrie. t. 1. p. 308.

FLANCHAREC douty de Wawra. t. 31, p. 104. Ses soins pour Park. p. 105.

FLEUVE DORÉ, qui sépare la Médie du pays des Parthes. t. 27, p. 222.

FLEUVE JAUNE, sacrifice que les Chinois font à la divinité de ce fleuve quand ils s'y embarquent. t. 30 p. 175. Ses sources, son étendue et son volume d'eau. p. 176. Limon qui se mêle à ses eaux. p. 177.

FLIBUSTIERS, origine de ces aventuriers. t. 15, p. 259. Leur expédition dans l'île de St. Domingue. p. 259 et suiv. Attaqués par les Espagnols ils se choisissent un chef pour se défendre. p. 264. Leur caractère et leur manière de vivre. p. 276. et suivantes. Leur courage; leur intrépidité pour s'opposer au joug que les Espagnols voulaient leur imposer. p. 281 et suivantes.

FLOCCO, fameux pirate de Norwège; son invention pour suppléer la boussole et le compas et diriger sa route en mer. t. 17, p. 301.

FLORIDE (la), sa découverte en 1534, par l'Espagnol Fernand de Soto. t. 14, p. 1. Etablissement des Français dans cette contrée. p. 2. Caractère des peuples de la Floride.

p. 9 Productions du pays. p. 11 et suivantes.

FLORIPONDIO, fleur du Mexique; sa description. t. 11, p. 328.

FLOTTAN (le), espèce de poisson qui ressemble à une grande plie; sa description. t. 15. p. 41.

FO, fondateur d'une secte chinoise; sa vie, sa morale et ses écrits. t. 8, p. 109 et suiv.

FOKIEN, province de la Chine; sa description. t. 7, p. 244.

FONDI, gruau que les Nègres font avec des tomberongs. t. 31, p. 60.

FONDOUKLI, maison de campagne d'Hussein Pacha; où il recevoit Mahomet IV; son palais. t. 32, p. 21. Envoi du poisson qu'on y pêchait. p. 22. Emplacement que le village occupe. *id.*

FONTAINES construites en Syrie dans toutes les plaines, pour les voyageurs. t. 26, p. 17.

FONTE (lac de), nommé par de Fonte; sa situation. t. 17, p. 45. Ses îles, leurs mousses particulières. p. 44. Ses morues; ses oiseaux sauvages; ses bois; ses sapins. *id.* p. 44.

FONTE (Barthelemi de) amiral Espagnol; il voyage au nord de l'Amérique; relation de cette expédition. t. 17, p. 35 et sui.

FONTENAY (le père), missionnaire Jésuite; détail curieux sur les mines d'argent du royaume de Siam. t. 6, p. 167 et suiv.

FOOST (île de), ses pois sons. t. 25, p. 48. Ses perl p. 49. Ses habitans. *id.*

FORBIN (chevalier de) ses observations sur le roya me de Siam, tirées de ses mé moires. t. 6, p. 176 et suiv. Intrigue et politique des mi nistres du roi de Siam Con stance. p. 179 et suiv. Son jour à Sonero. p. 184. Son tretien avec Louis XIV sur l'é tat du royaume de Siam. 190. Autre entretien sur même sujet avec le père La chaise. p. 195. Expédition chevalier Forbin contre Macassarss. p. 197 et suiv.

FORBISHER (détroit de) dans le Groëland; sujet contestation entre les navig teurs. t. 8, p. 109. Rappo d'un facteur des colonies D noises sur ce détroit. p. 110 suiv.

FORGERON, qui voya avec Park. t. 30, p. 19. Il a rive à Jambo. p. 49. Fête qu célèbre à son retour. *id.* suiv.

FORINGEN, poids des landais. t. 17, p. 300.

FORMOSE (île), sa descri tion; mœurs de ses habita t. 7, p. 246.

FORSAL (Pierre), voyage avec Niebuhr pour l'histoi

aturelle. t. 6, p. 229. Est pris
affection par les passagers.
. 283. Il découvre l'arbre
ui produit le beaume de la
ecque. p. 333. Il meurt à
érim en Arabie. p. 355.
aurenfeind, dessinateur,
ompagnon de Niebuhr. t.
6, p. 229. Il dessine une jeune
mme de Bulgose. p. 327.
FORSTER, père et fils,
aturalistes; récit de leurs ob-
ervations physiques et mora-
s pendant le second voyage
u capitaine Cook aux terres
ustrales; description d'une
omble tempête. t. 20, 217.
Description d'une immense
ascade située dans la nouvelle
Zélande. p. 238 et suiv. Exa-
en de la baye de Daski.
. 248 et suiv. Descrip-
on de la baye d'Otaïti-piha
de ses habitans. p. 313.
anière dont les Otaïtiens
éparent l'écorce fibreuse du
utier pour en former des
offes. p 332. Observations
r la différence des saisons
la nature des montagnes
mplies de matières volcani-
ues p. 359. Description de la
te d'O-Parée. p. 366. De
le d'Huaheine 383. Rela-
on d'une promenade faite
ans l'intérieur de l'île de
idelburg. p. 448. Description
une nouvelle tempête dont
s sont assaillis. t. 21, p. 7.
bservation de l'émersion
un des satellites de Jupiter,
à l'effet de déterminer la lon-
gitude du détroit de la Reine
Charlotte. p. 15. Mœurs féro-
ces des habitans de la nouvel-
le Zélande; relations à ce su-
jet. p. 17 et suiv. Observations
sur les habitans de l'île de
Pasques. p. 96. Des îles Marque-
rites. p. 108. Réflexions sur
les manœuvres des Otaïtiens
dans l'art de la navigation,
et leur adresse à combattre. p.
192. Observations sur les ha-
bitans de l'Archipel, nommé
l'île des Amis. p. 267. Descrip-
tion de l'île de Mallicolo et de
ses habitans. p. 290. et suiv.
Mœurs et usages des habitans
de l'île de Tanna. p. 324 et
suiv. Expériences sur la cha-
leur des terres et des sources
d'eaux chaudes voisines du
volcan de cette île, faites avec
le thermomètre. p. 333. Ta-
bleau de la richesse du sol et
la beauté de la contrée. p. 337.
Production du pays. p. 343.
Portrait des habitans des deux
sexes. p. 344. Observations sur
la nature du sol. p. 348. Re-
marques sur la nouvelle Cale-
donie et ses habitans p. 370,
380, 397. Observations sur l'île
de Géorgie. p. 444.

FORTE-VENTURA (île de),
l'une des Canaries; nombre
de ses habitans. t. 30, p. 12.

FORUM AUGUSTEUM, à
Constantinople; sa magnifi-
cence. t. 32, p. 48.

FOUAH, village vis-à-vis

la, naissance du canal d'Alexandrie. t. 31, p. 383.

FOUR, village charmant sur les bords du Nil. t. 31, p. 222.

FOUKKARAS, principaux habitans du Fours. t. 31, p. 313.

FOULAHS, peuples des bord de la Gambie. t. 31, p. 9. Leur vie pastorale et agricole. p. 11.

FOULIS (nègres); leur manière de vivre; leur gouvernement; culture du terrain; leur caractère; leur douceur; leur humanité hospitalière; Leurs armes; leur adresse à s'en servir; leur industrie pour élever les bestiaux; leur superstion. t. 2, p. 199 et suiv.

FOURMIS (les) de la côte d'Or; leur description; état de leur république. t. 3, p. 212.

FOURMI (la) blanche du Japon; sa description. t. 2, p. 49. Celles du pays des Hottentots. t. 25, p. 493.

FOURMIS rouges t. 25, p. 12.

FOURAINS, habitans du Darfour; ils aiment la viande des femelles du chameau. t. 31, p. 321. Ils n'ont point d'histoire écrite; la généalogie connue de leurs rois. p. 331. Ils aiment le beurre. p. 332. Ils supportent long-temps la faim et la soif. p. 335. Ils s'épilent avec des comestiques; leurs heures de travail ne sont pas fixées; leur haine pour les Kordofans. p. 336. Ils sont gais et aiment à boire le Bouza; ils aiment la danse; leurs jeux; leurs vices; leur amour pour les femmes; leur peu de respect pour la décence. p. 337. Les femmes exercent les travaux les plus pénibles; leurs traits. p. 339. Leurs idées superstitieuses; sacrifices humains que font les habitans de la montagne. p. 341. Leur peau; leur vue; leurs dents. p. 348. Leurs médecines vétérinaires; la circoncision et l'excision en usage chez eux. p. 349. Autre opération aux femmes pour former un resserrement dans le vagin; dessins que quelques nègres se font sur la peau; mutilation des noirs destinés à être eunuques. p. 350.

FOUS, traités avec égards aux îles Sandwich. t. 23, p. 420.

FOX (Lucas), voyageur anglais; il part le 8 mai 163... t. 17, p. 24. Rencontre qu'il fait d'un vaisseau. p. 25. Rentre aux dunes à la fin d'octobre. p. 25. Compte qu'il rend de son voyage. *id.*

FRACTURES; manière de les guérir en Egypte et au Darfour. t. 31, p. 347.

FRAMBOISE MARINE, donnée aux femmes en travail d'enfant; boivent la décoction au Kamchatka. t. 17, p. 383.

FRANÇAIS (les) allèrent au Sénégal et formèrent des établissemens en Guinée et...

sus avant les Portugais. t. 1, p. 3.
FRANCE (île de). t. 3, p. 486.
FRANC-ENCENS (le) d'Afrique; description de cet arbre. t. 2, p. 322.
FRANKLIN (Charles), anglais du pays de Galles; récit de ses aventures. t. 1, p. 267.
FRÉDÉRIC CHRÉTIEN VON HAREN, compagnon de Niébuhr, pour les langues. t. 26, p. 229. Il meurt à Moka. p. 341.
FRÉDÉRIC SHAAP, colonie Danoise du Groënland; sa situation; son commerce. t. 18, p. 121.
FRÉMONA près Adewa, où il y a un ancien couvent de Jésuites. t. 25, p. 96.
FRÈRES (montagnes des deux), en Cafrérie. t. 25, p. 432.
FREZIER, naturaliste; observations sur les productions du Chili. t. 13, p. 273. et suiv.
FRINA, rivière de l'intérieur de l'Afrique; abondante en crocodiles. t. 31, p. 135.
FROBISHER (Martin), aventurier Anglais; relation de son premier voyage en 1576, pour la découverte d'un passage par le Nord-Ouest. t. 16, p. 429. Son second voyage en 1577. p. 134. Son troisième voyage en 1578. p. 444.
FROUKABOU, village du Bambara. t. 31, p. 136.
FRY, cap nommé par Ellis. t. 17, p. 135. Productions de ses vallées. *id.* Algue marine remarquable par sa longueur. p. 136.
FUDSI (montagne de); sa description. t. 9, p. 249.
FUERTE VENTURA, une des îles des Canaries. t. 1, p. 188 et suiv.
FUL, plante légumineuse du Darfour. t. 31, p. 327.
FULLERTON, cap nommé par Seroggs; sa situation. t. 17. p. 78. Baleines que Seroggs y vit. *id.*
FUNCAL, ville de l'île de Madère; sa situation; ses habitans; ses forts. t. 30, p. 10.
FUNÉRAILLES des habitans de Kayor. t. 2, p. 216 et suiv.
FUNINGKÉDI, ville considérable du Kaarta; habitans qui émigrent. t. 31, p. 61.
FURKOUMAH, rivière du Manding. t. 31, p. 179.
FURNEAUX, capitaine Anglais, accompagne le capitaine Cook dans son second voyage aux terres Australes. t. 20, p. 216. Il quitte le capitaine Cook pour vérifier et constater l'existence d'un continent dans les mers australes. p. 224. Il rejoint l'équipage du capitaine Cook dans le canal de la reine Charlotte. p. 270. Relations de son voyage, pendant son absence de la flotte du capitaine Cook; la visite et les présens que lui fait O-Too, roi d'Opaïée. p. 379. Il se charge à son bord,

et pour les mener en Angleterre d'un naturel du pays, nommé O-Maia; son séjour dans la nouvelle Zélande, et la partie qu'il fait de sa chalouppe, et des dix hommes qui la montaient dans le canal de la Reine Charlotte. t. 21. p. 460, et suivantes.

FURUBE (le), poisson venenex du Japon. t. 9, p. 416.

FUSÉES qu'on tire aux fêtes de la Mecque. t. 26, p. 420.

FURSHOUT, couvent des Capucins. t. 25, p. 381. Refus qu'ils font d'envoyer du pain et du riz à Burce. p. 382.

G

GAFFER, village en Syrie; les capucins y ont un couvent. t. 26, p. 83.

GAGATE ou AMBRE NOIR, pierre d'Islande. t. 17, p. 270.

GAGE, voyageur anglais; relation de son voyage dans les fameuses montagnes Quelènes au Mexique. t. 11, p. 303 et suiv.

GALAM, ville de l'intérieur de l'Afrique. t. 25, p. 464.

GALAM (le royaume de), produit quantité de cristal de roche; de marbre. t. 2, p. 153 et suiv.

GALAM, nom que les français donnent au royaume de Kajaaga. t. 31, p. 40.

GALATA, faubourg de Constantinople où logent les négocians. t. 29, p. 82. Ses fondateurs. p. 84. Son étendue *id.* Sa splendeur sous les Romains. p. 65.

GALEASSES, barques indiennes; leur description. t. 5, p. 435.

GALIONGIS, matelots de Mourad-bey; leur émeute. t. 31, p. 281.

GALIOTE DE DOBBS, vaisseau de l'expédition pour la recherche d'un passage par la baye d'Hudson. t. 17, p. 90.

GALIPEGNES, Lezards du Mexique; leur description. t. 11, p. 362.

GALLAS, peuples qui avoisinent les sources du Nil; serment qu'ils font de protéger Bruce. t. 25, p. 181.

GALLINAZO; description de cet oiseau remarquable par sa voracité et la subtilité de son odorat. t. 31, p. 153. Autres espèces. p. 154.

GALLIPOLI, première ville où les Turcs se cantonnèrent en Europe; sa situation; sa population; son bazard. t. 29, p. 7. Avantages de sa situation militaire. p. 530. Puissances auxquelles elle a appartenu. p. 569. Sa topographie. p. 570. C'est l'ancienne Callipolis; magasins immenses que Justinien y forma; son utilité pour les Turcs. t. 32, p. 4.

GALEZE, fleuve de l'Ionie; caravane que Choiseuil rencontre sur ses bords. t. 28, p. 331.

GALLON, ville considérable du Bambara; sa situation; accueil que le Douty fait à Park. t. 31, p. 107.

GAMA (vasco de Gama), gentilhomme portugais; sa première expédition aux grandes Indes en 1417. t. 1, p. 2 et suiv. Sa seconde expédition. p. 54.

GAMA (Etienne de), voyage aux Indes en 1540. Il est battu par les Turcs. t. 1. p. 55.

GAMBIE, rivière d'Afrique. t. 31, p. 2. Elle est profonde et vaseuse; poissons qu'on y trouve. p. 4. Commerce que les Européens y font. p. 17.

GAMBRA (rivière de la), en Afrique, la même que la Gambie; quels sont les Nègres qui habitent ses bords; leur opinion sur les blancs. t. 2, p. 29.

GANADO, ville du Bondou. t. 31. p. 30.

GANGAMAUR, village du Thibet. t. 30. p. 437.

GAMMALAMMA, ville capitale de l'île Ternate, aux Moluques; ses édifices. t. 4. p. 197, et suivantes.

GANGAS, prêtres du royaume de Congo; leur puissance absolue sur les nègres. t. p. 365.

GANGE (le), fleuve d'Asie; il franchit le passage appelé la Bouche de la Vache. t. 30, p. 470.

GANGO, village du Bambara; marais voisin, dans lequel le cheval de Park tombe et pense se noyer. t. 31, p. 334.

GAUGOUL, chef des Gallas orientaux, vient présenter ses hommages au roi d'Abyssinie. t. 25, p. 242. Son portrait. p. 243. Vache sur laquelle il est monté. *id.* Ses armes. p. 244. Il s'assied sur le siége du roi; suites de cette imprudence. p. 245.

GANOS, ville sur les bords de la Propontide. t. 32. p. 5.

GAR (le), poisson qui nage à fleur d'eau, avec la rapidité d'une hirondelle. t. 13, p. 174.

GARCILLASSO, son opinion sur l'existence de la race des Patagons. t. 19, p. 30.

GARDARUS, 2e. navigateur qui ait touché aux côtes d'Islande. t. 17. p. 301.

GARDE, ville du Groenland, où les Norvégiens érigèrent un évêché. t. 18, p. 399. Durée de cet établissement. *id.*

GARDES PRÉTORIENNES, ou MAMELOUKS et JANISSAIRES, légions fameuses en Turquie; leur composition. t. 29, p. 77. Usage de ces corps. p. 79.

GARRIGANA, village de Nubie, dont tous les habitans sont morts de faim. t. 25, p. 272.

GAUBIL (le père), missionnaire jésuite en Chine; ses voyages et ses observations sur les différentes contrées qu'il a parcourues. t. 7. p. 153 et suiv.

GAUDMA, divinité des Bir-

mans; honneur qu'ils lui rendent. t. 31, p. 280.

GAWASIES, danseuses du Caire 31. p. 256.

GAYAQUIL, ville de l'audience de Quitto; sa description. t. 12, p. 69. Population et mœurs des habitans. p. 70.

GAZE en Syrie, ville composée de trois villages. t. 26, p. 31. Ses ruines; ses fabriques; son commerce. p. 32.

GAZELLE, gibier commun en Syrie. t. 26, p. 13. Description de cet animal. t. 2, p. 370.

GAZETTE CHINOISE; nature de cet ouvrage périodique. t. 8, p. 193.

GAZILER-ISKELESSI, rochers voisins d'Ak-Bachi-Liman que les Turcs montrent avec orgueil. t. 32, p. 8. Causes de cet orgueil. p. 9.

GAZUAN, montagne où il gêle en été. t. 26. p. 383.

GÉANT (Montagne du), la plus haute de celles des rives du Bosphore; origine de son nom. t. 32, p. 31.

GEBISSE, l'ancienne Lybissa, où les cendres d'Annibal reposent. t. 32, p. 17.

GECHO, lézard dangereux en Egypte. t. 27. p. 83.

GÉDINGOUMA, tribu maure du milieu de l'Afrique: elle est très-redoutable. t. 31, p. 88.

GÉDUMAH, royaume maure qui produit du sel. t. 31, p. 38.

GEESH, village près duquel sont les sources du Nil. t. 25, p. 192. Ses habitans. p. 195. Histoire sur sa caverne. p. 208. Son précipice. p. 212. Sa montagne.

GÉGABID, plaine voisine de Siwa. t. 31. p. 214.

GELED-EL-NAHAS, fête particulière au Darfour. t. 31, p. 306.

GÉLINDGIK, ville des Abases sur la mer Noire. t. 32, p. 79. Son port. *id.*

GELLÉ, ville du Darfour, soumise à la tyrannie du pacha Iman, à qui le sultan l'a donnée, est la moins florissante. t. 31, p. 311.

GEMELLI-FARRERI, docteur napolitain; ses observations sur les arts et sur les usages de la Chine. t. 7, p. 203 et suivantes.

GENISSE noire, qu'on sacrifie au Nil. t. 25, p. 205. Sa distribution. p. 206. Sa tête. p. 208.

GENSÉRIC, fait la conquête de l'Afrique septentrionale. t. 24, p. 5.

GENTIVES, secte idolâtre de l'Inde; leurs idées sur Dieu et la transmigration des ames. t. 5, p. 573. Leur industrie dans les arts et métiers. *id.*

GEORGES (couvent de St.), ruines qu'on voit près de ce couvent en Egypte. t. 31, p. 54. Scène que Bruce y éprouve. t. 25, p. 384.

GEORGES (St.), monastère de l'île de Candie ; sa situation ; accueil qu'on y fait à Choiseuil. t. 28, p. 167.

GÉORGIE (la nouvelle), colonie anglaise ; histoire abrégée de l'établissement de cette colonie, extraite de la relation de Mr. Oglethorpe. t. 14, p. 163. Description de la contrée et de la ville de Savannah. p. 179 et suivantes.

GEORGIE, plus étendue sous son nom antique d'Albanie ; sa division actuelle ; ses limites. t. 27, p. 166. Toutes les places de la domination des Géorgiens, détruites par les Turcs ; isolement des maisons. p. 167. Son commerce ; sa soie ; son miel ; ses peleteries, ses esclaves. p. 168.

GEORGIE (île de la), description des côtes. t. 21, p. 435. De la baie de possession. p. 440. Description géographique de cette île. p. 443. La rigueur du climat, et la stérilité du terrain, rendent cette contrée inhabitable. p. 445.

GEORGIE PERSANNE (principe de la), accueil qu'il fait à Chardin ; repas qu'il lui offre. t. 27, p. 179. Fête qu'il donne pour le mariage de sa nièce. t. 28, p. 81 et suiv. Ordre qu'il remet à un de ses officiers pour faire conduire Chardin à Irivan. p. 85. Son gouvernement ; ses limites. t. 27, p. 168. Vues sur le commerce à étendre en ce pays. p. 173. Ses femmes ; leur habillement ; leur penchant pour les hommes ; sa noblesse ; son pouvoir. p. 174. Liberté de religion ; haine entre les Arméniens et les Géorgiens. p. 175. Ses églises ; ses prêtres ; puissance du Prince. p. 177.

GÉOTORIO, village du Bambara. t. 31, p. 108. Le douty refuse des vivres à Park. *id.*

GERBILLON, jésuite-missionnaire à la Chine ; de divers voyages de l'empereur Kangi dans la Tartarie. t. 7, p. 38 et suiv. Des routes publiques. p. 44. De la grande muraille chinoise. p. 46. Quelques entretiens avec l'empereur sur les mathématiques et l'utilité de leurs instrumens. p. 50. De la cour de l'empereur ; des usages et cérémonies qu'on y observe. p. 54 et suiv. Quelques entretiens avec l'Empereur sur différentes matières politiques et administratives. p. 61. Des maisons de plaisance. p. 66. De quelques chrétiens persécutés, et de leur traitement. p. 69. Description des funérailles de l'oncle maternel de l'empereur, tué dans une bataille. p. 95. Eclipse de soleil, observée par Kanghi. p. 79. Des chasses de l'Empereur ; de la manière de les faire ; quelques réflexions à ce sujet. p. 80 et suiv. De quelques eaux médicinales. p. 83.

GERBOISE ou JERBO, animal très-doux, qui établit sa de-

meure dans les souterrains voisins d'Alexandrie ; sa description. t. 31, p. 388.

GÉROFLIER (le), sa durée; sa nature ; sa grandeur ; manière de le récolter ; son usage aux Moluques. t. 4, p. 230 et suivantes.

GEZIRET-EL-JAY, autrefois l'île Eléphantine, vis-à-vis Assouan. t. 31, p. 274. Monumens qu'elle possède ; usage qu'en font les Arabes ; statue qu'on y voit. p. 274.

GEZIRT-EL-DAHAS, île au Midi de Siza; Diodore de Sicile l'appelle Venus Aurea. t. 31, p. 255.

GHASSA (montagnes de), dans le Boutan, couvertes de neiges éternelles ; source chaude à sa base. t. 30, p. 409.

GHASSATOU, Lama du Boutan ; son palais ; petit temple voisin. t. 30, p. 400.

GHELELE, bois qui ressemble à l'osier dont les négresses de Kayor font usage pour se blanchir les dents. t. 2, p. 116.

GHENNÉ, ville de la haute Egypte à l'est du Nil. t. 31, p. 265. Autrefois Coenopolis. p. 268. Cruches et aiguières qu'on y fabriques. p. 277.

GHEUNÉE, forteresse de Géorgie aux Turcs. t. 27, p. 166. Sa situation ; son territoire ; son air ; nombre de ses habitans. p. 167.

GHILAN, province de Perse ; sa fertilité. t. 27, p. 503.

GHIO, village sur les ruines de Cius, au fond du golfe de Mondania. t. 32, p. 15.

GHUNFUDE assez grande ville d'Arabie. t. 26, p. 300.

GIAMALA, animal extraordinaire du pays de Bambuck, plus haut de moitié que l'éléphant, et ressemblant au chameau. t. 2, p. 158.

GIAUN-KENI, village sur le fameux cap Sigée. t. 29, p. 551. Tournefort est témoin d'une noce grecque ; détails sur cette noce. p. 555.

GIBBAINI, montagne où Bruce retrouve des ruines d'architecture. t. 25, p. 340.

GIBBONS, propriétaire d'un vaisseau que Defonté rencontre. t. 17, p. 46.

GIBBONS, officier de marine qui accompagnait Button. t. 17, p. 16. Il fait le même voyage que Button. p. 17. Son peu de succès. *id. id.*

GIBEL-COBBÉ, montagne presqu'isolée près de Cobbé. t. 31, p. 311.

GIBEL-COUSSA, montagne du Darfour au sud de Cobbé. t. 31, p. 311.

GIBEL-MARRA, montagne du Darfour. t. 31, p. 325.

GIBEL-EL-SILSILI, chaîne de montagnes au-dessus du Nil. t. 31, p. 273.

GIBEL-ROUMLIE, montagne très-haute dans la haute Egypte, du côté des Oases.

31, p. 288. Manière dont les caravanes la descendent. *id.*

GIBEL-WANUA, montagne du Darfour. t. 31, p. 311.

GIDID, village au sud de la plaine de Cobbé. t. 31, p. 311. Ses habitans. p. 313.

GIEKNIAHORÈS, hermites Arméniens qui habitent la cîme des rochers. t. 27, p. 198.

GIENÉ, rendez-vous des caravanes de Cosseir. t. 24, p. 391. Ses environs. *id. id.*

GIGOHES (peuple de); leur difformité. t. 4, p. 464.

GIGOUGOU, village à douze milles de Buxedeouar. t. 30, p. 384.

GILAN, province de Perse; sa fertilité. t. 27, p. 503.

GILIANEZ, capitaine portugais qui doubla, en 1433, le fameux cap de Bodagor. t. 1, p. 3.

GILLAM, voyageur anglais qui jette les fondemens d'une colonie dans la baye d'Hudson. t. 17, p. 76.

GILLAN, médecin de l'ambassade anglaise à la Chine; guérit plusieurs Mandarins à Canton. t. 30, p. 215.

GILLIFRIE, petite ville du royaume de Barra, en Afrique. t. 31, p. 2.

GIMMEIZ, le Sycomore d'Egypte, arbre du Darfour. t. 31, p. 328.

GINA, petite ville entre Nareth et Naplouse, dans la Syrie. t. 31, p. 359.

GINGEMBRE des Indes orientales; description de cette plante. t. 6, p. 461. Celui des Antilles; description de la plante qui le produit. t. 16, p. 98. Manière de la cultiver. p. 99. Préparation du Gingembre. p. 101 et suivantes. Détails de ses propriétés. p. 102.

GINSEÏA, pâte acide dont les Jélabs font provision pour leur voyage. t. 31, p. 318.

GIRAFFES en Cafrerie. t. 25, p. 439.

GIRGÉE, capitale de la haute Egypte; son étendue; ses jardins. t. 24, p. 386. Entrepôt du commerce de la haute Egypte. p. 266. Blocs de granit qu'on y voit. p. 267.

GIZAH, village sur les ruines de Memphis. t. 31, p. 470.

GIZÉ, ville d'Egypte; sa situation; son commerce; ses environs. t. 24, p. 335.

GLACES (montagnes de), du Groenland, flotent sur la mer en masses énormes avec des formes extrêmement variées. t. 18, p. 129. Conjectures sur leur origine. p. 132. Les plaines de glaces sont plus dangereuses pour les navigateurs que les montagnes qui s'apperçoivent de loin. page 135. Description de ces glaces flotantes en forme de radeau. p. 36. Recherches sur l'origine et la source de ces glaces. p. 139. Elles suivent en général la direction des vents et des courans. p. 143 et suiv.

GLANDS des forêts de Salé. t. 24, p. 135.

CLIMER, pierre à l'épreuve du feu au Groenland. t. 18, p. 171.

GLOUPICHI, oiseaux de mauvais augure au Kamschatka. t. 17, p. 432.

GLOUTON (le); observation sur cet animal vorace. t. 8, p. 427. Moyen singulier dont il se sert pour tirer les diamans. t. 18, p. 98.

GLY-YETTI, ville sur le bras principal du Gange qui porte en cet endroit le nom d'Hougly. t. 30, p. 376.

GMELIN, Allemand, médecin et professeur de Botanique; relation de son voyage en Siberie. t. 9, p. 1 et suiv. Description d'un mariage Tartare. p. 8. Fêtes solennelles à l'occasion d'un mort. p. 13. Son voyage sur les bords de l'Yrtis; ses observations sur les Tartares barabins et les Cosaques. p. 20. Des Tartares; leur magie. p. 32. Intensité du froid en Sibérie. p. 41. Commerce et superstition des Sibériens. p. 65. Mines de talc. p. 66. De la Léna; des montagnes qui bordent cette rivière; de leur forme. p. 68. Observations sur la congellation du mercure dans le baromètre; des effets du froid sur le corps humain. p. 75. Opération singulière d'une prétendue sorcière. p. 79. Des rennes; des renards blancs et bleux; de la chasse à ces animaux. p. 98. Chansons des différens peuples de la Sibérie, traduites en français. p. 100. Descriptions d'un orage et de ses ravages. p. 104. D'un tremblement de terre en 1737, dans le pays des Kuriles. page 109. Chanson Tartare des Sagai. p. 111. De la montagne d'aimant dans le pays des Baschires. p. 113. Qualités de l'aimant. p. 115.

GNAPIZUCK, ville de l'empire Birman. t. 30, p. 288.

GOA (île de); sa position géographique. t. 5, p. 183. Sa division en différens peuples. p. 184. Description de la ville de Goa, traite des esclaves. p. 187. Pouvoir du vice-roi de Goa. p. 192. Tableau historique de l'établissement de l'inquisition. p. 193. Dévotion excessive des habitans de Goa. p. 195 et suiv. Description du superbe hôpital de cette île. t. 4, p. 35.

GODIN, accadémicien envoyé au Pérou pour la mesure du méridien. t. 12, p. 226 et suiv.

GOD-SHAAB, colonie Danoise au Groenland; sa situation. t. 18, p. 123.

GOLDEN, voyageur au Groenland; ce qu'il dit de la possibilité d'un passage par la mer Atlantique par le nord-est. t. 17, p. 53.

GOLKONDE (royaume de); son climat; sa tempéra-

t. 5, p. 202 et suiv. Sa capitale; division du peuple en tribus; femmes publiques; leur adresse. p. 208. Mariages; funérailles; description des mines de Golkonde. p. 214.

GOLONDINE (la), herbe; ses propriétés médicinales. t. 4, p. 336.

GOLFE-ARABIQUE, célèbre par l'émigration des juifs sous Moyse. t. 26, p. 237.

GOLTSI, poisson du Kamschatka. t. 17, p. 426.

GOMBA, village Maure du Ludamar. t. 31, p. 68.

GOMERA, îles des Canaries; sa description. t. 1, p. 185. Nombre de ses habitans. t. 30, p. 13.

GOMME; ses propriétés; sa culture; description de l'arbre qui la porte. t. 2, p. 125 et suiv. Son usage; ses propriétés. p. 127.

GOMME-LAQUE; idées différentes des voyageurs sur sa production. t. 6, p. 495. Usage et propriétés de cette gomme. p. 496 et suiv.

GOMME-SANDARAQUE; arbre qui la produit dans la province de Duquella. t. 24, p. 335.

GONDAR, ville d'Abyssinie. t. 25, p. 110. Incertitudes de Bruce pour y entrer. *id.* Sa description. p. 251.

GONDINIE, pays en Cafrérie, qui possède des eaux chaudes. t. 25, p. 441.

GONGAS (cataracte du pays des), la plus grande. t. 25, p. 221.

GONIE, grand château carré sur la mer Noire; ses douanes. t. 27, p. 152. Visite que les douaniers font des effets de Chardin. p. 153.

GONSALVE (Juan), découvre l'île de Madère. t. 1, p. 3.

GONZO, soldat du royaume de Congo. t. 3, p. 390.

GOOGUE, village des environs des sources du Nil; ses habitans inhospitaliers. t. 25, p. 227.

GOOZ, petit village chef-lieu du Barbar. t. 25, p. 341.

GORDON, colonel hollandais que Paterson rencontre au cap de Bonne-Espérance. t. 25, p. 402. Il quitte Paterson. p. 405.

GORE, capitaine de la Découverte à la mort de Cook. t. 23, p. 334. Et de la Résolution à la mort du capitaine Clerke. p. 549. Second départ du Kamschatka le 9 octobre 1779. p. 570. Relâche à Macao, le 2 décembre. p. 572. Relâche à Pullo Condor, le 20 janvier 1780; il mouille le 12 avril au cap de Bonne-Espérance; il jette l'ancre à Stromness, le 22, août. *id.* Est de retour à Lénore, le 4 octobre 1780. p. 575.

GORI, petite ville sur les frontières des Osces et des Tosces qui se disent issus des Toscans. t. 27, p. 161.

GORTYNE, ancienne ville de la Crête ; ses ruines. t. 28, p. 73.

GOSIER (grand), oiseau dans le royaume de Siam ; sa description. t. 6, p. 429.

GOSSE, menu grain des peuples de Mingrelie. t. 27, p. 106.

GOTTO, royaume nègre très-étendu. t. 31, p. 125. Son ancienne division ; sa nouvelle. p. 126.

GOULU ou CHIEN DE MER ; sa description. t. 18, p. 236. Manière de le prendre au harpon. p. 338.

GOULU blanc du Kamschatka, singulièrement estimé des habitans, à cause de sa peau tachetée de jaune. t. 17, p. 391. Caractère de cette animal qui ne vit que de proie. t. 9, p. 107.

GOURNAY, village sur les ruines de Thèbes ; ruines qu'on y voit ; son éloignement du Caire. t. 31, p. 506.

GOUVERNEUR de province, assommé par ordre de l'empereur de Maroc. t. 24, page 141. Trait d'esprit d'un gouverneur. t. 24, p. 144.

GOUVERNEUR de Bender Abassi ; sa conduite pour obtenir des présens des habitans de cette ville. t. 27, p. 481.

GOVINA (cataracte de). t. 2, p. 92.

GRAAF (voyageur) ; ses observations sur les habitans de Batavia. t. 4, p. 179.

GRAGUESS, village près de Damanhour. t. 31, p. 431.

GRAIN, manière dont les nègres de la Gambie le préparent. t. 31, p. 6.

GRAMEN du Groenland ; on en distingue de deux sortes ; leur description. t. 13, p. 178.

GRAMEN-HORDACEUM ; autre jonc du Groenland. t. 18, p. 178.

GRAMEN-ARUNDINACEUM-MAJUS, sorte de jonc commun en Groenland. t. 18, p. 178.

GRANADILLE, fruit du Mexique ; son usage. t. 11, p. 318.

GRANIQUE (le), fleuve qui tombe dans la Propontide ; nom que les Turcs lui donnent. t. 32, p. 10.

GREBEN, montagne du Kamschatka dont le passage est périlleux. t. 17, p. 351.

GRÈCE, coup d'œil général sur la grèce. t. 28. p. 1. Objet principal de ceux qui y ont voyagé. p. 2. Héros qu'elle a produits. p. 4. Cause de l'émulation des anciens Grecs. p. 6. par qui elle fut conquise. p. 8. Archipel de la Grèce. p. 10. Symboles particuliers des îles et villes grecques. p. 229. Son état primitif. p. 382. Sa description générale. p. 386. Ses côtes maritimes. p. 470. Sa diversité. p. 482. Son étendue ; sa population ; ses produits agricoles ; son gouvernement ; son agriculture ; ses cotons ; sa consommation ; ses teintures ; ses avantages naturels. p. 539.

557. Sa situation politique, antique et moderne; défauts de ses habitans; Grecs des différentes provinces; conduite du gouvernement à leurs égards; contrées capables de patriotisme et d'énergie; habitans des montagnes; leur caractère; leur avilissement; révolution qui peut se faire en ce pays; puissances qui y ont intérêt; fêtes et cérémonies de l'église grecque; vie des hermites; les religieuses; les dévots grecs. p. 558 à 579. Caractère de ses habitans; leur vivacité; leur conversation; leur langue vulgaire; leurs proverbes et fables; leurs amours; leur religion; leurs fêtes religieuses; leur crédulité pour les présages; superstitions rapportées par St. Jean Chrysostôme; leur imagination; leur foi aux songes; manière dont ils se les procurent; leurs mariages et leurs fêtes; hospitalité qu'ils exercent; leur viduité; sacrifices que les femmes font de leur chevelure sur la tombe d'un objet chéri. p. 580 à 602. Leurs mœurs et usages; leurs maisons; leurs appartemens; leurs lits; leurs esclaves; leurs femmes; les voiles des femmes; leur toilette; leurs habillemens; leur ceinture; leur fard; leurs danses; leurs jeux; leurs poésies. p. 603 à 622.

GRECS du FANAL, ce qu'ils peuvent redevenir. t. 32, p. 70.

GREEN (HENRY), un de ceux qui conspirent contre Hudson. t. 17, p. 12. Il est tué par des sauvages. p. 13.

GREENWIK, anglais; son audace, son courage et celui de son équipage; sa mort. t. 1, p. 138 et suiv.

GRENADE (la); description géographique de cette île. t. 15, p. 446. Origine et progrès de la colonie; révolte de la colonie occasionnée par la rigueur du commandant; fin tragique de cet officier. p. 448.

GRENOUILLES, de Surinam, remarquables par deux oreilles et une petite boule qu'elles portent à l'extrémité des doigts de chaque patte. t. 13, p. 479. Explication curieuse de leur transformation. p. 487 et suiv.

GRIJALVA (Juan de); son expédition dans l'Yucatan, en 1518. t. 10, p. 256.

GRISGRIS; talisman des nègres du Sénégal; idée qu'ils y attachent. t. 2. p. 280.

GROENLAND; sa découverte. t. 18, p. 105. Nom que lui donnèrent ceux qui le découvrirent; conjectures sur ce pays; sa situation. p. 106. Etendue de sa côte occidentale, la seule connue; causes de sa stérilité; ses rochers inaccessibles. p. 107. Colonies danoises établies sur la côte. p. 121. Dénombrement de ses habitans dans 40 lieues des côtes. p. 125. Quantité prodigieuse de ses glaces. p. 129. Différens specta-

cles que ces glaces offrent à la vue, p. 130. Leur qualité; leur origine. p. 132. Causes des crevasses qu'on y trouve. p. 134. Relations de différens voyageurs, et opinions de plusieurs journalistes sur ces glaces des mers du nord. p. 136 et suiv. Glaces des golfes. p. 141. Direction qu'elles suivent. p. 143. Bois que la mer jette sur les côtes de Groenland. p. 144. Conjectures sur ces bois. page 145 et suivantes. Cours des marées de ses mers. p. 147. Ses sources. p. 149. Son climat; plusieurs rapports sur la gelée qu'on y trouve toujours; naissance et durée du plus grand froid. p. 150. Eté du Groenland, sans nuits. p. 151. Son automne. p. 153. Son atmosphère. p. 154. Vents qui y règnent. p. 156. Nuits sans jours, dans la baie de Disko. p. 158. Ses aurores boréales. p. 159. Météores qu'on y voit souvent. p. 160. Variations du tems. p. 162 et suiv. Ses terres, sorte d'argile. p. 166. Tourbe qu'on y trouve. p. 167. Ses rochers. p. 168. Danger qu'on court en les observant. p. 169. Pierres qu'on trouve dans les rochers sur les côtes de la mer; marbres sur les bords de la mer. p. 170. Pierre blanche et transparente. p. 171. L'amiante y est commune. p. 172. Pierres fines qu'on y trouve. p. 174. Ses minéraux; impossibilité d'exploiter les mines. p. 175. Ses végétaux. p. 176. Ses mousses. p. 179. Ses arbustes; ses saules. p. 180. Ses bouleaux; ses cormiers. p. 181. Ses plantes. 182 et suiv. Plantes marines. p. 188. Ses lièvres; ses rennes. p. 192. Ses renards; manière dont les Groenlandais les attrapent. p. 194. Ses ours et leur description. p. 195. Ses chiens; moutons qui y ont été élevés. p. 198. Ses oiseaux. p. 199. Ses bécassines. p. 203. Ses aigles; ses faucons gris. p. 204. Ses corbeaux. p. 205. Ses oiseaux aquatiques; les poules-d'eau; ses oies; ses canards sauvages; le faisan de mer. p. 207. Observations sur la manière dont ces oiseaux se nourrissent. p. 216 et suiv. Ses poissons. p. 219. Les harengs; les baleines. p. 220. Ses saumons; sa truite saumonée. 224. Ses carlets et ses plies. p. 228. Ses crabes. p. 230. Ses coquillages. p. 231. Histoire de sa découverte par les Norvègiens. p. 397. Suppositions sur l'origine de sa population. p. 401. Causes de la ruine des colonies de Norvège. p. 401. Rapport d'un Hambourgeois sur les îles du Groenland. p. 402. Rapport de M. Crantz, d'après plusieurs auteurs qui ont parlé du Groenland. p. 403 et suiv. Origine des habitans actuels. p. 408. Leur ressemblance avec différens peuples; visite qu'un Groenlandais fait à quelques-uns de ses parens établis à New-Hei-

met, et son rapport. p. 411. Rapport de plusieurs Groenlandais du sud sur ceux de la côte orientale. p. 413 et suiv. Différens voyages faits à la côte orientale, mais sans succès. p. 416 et suiv. Premiers établissemens Danois dans cette contrée. p. 421. Commerce que les Allemands y font. p. 434. Arrivée d'une expédition du Danemarck. p. 453. Mortalité qui s'étend sur les Danois qui y arrivent. p. 454. Etablissemens qui y sont faits depuis 1733 jusqu'en 1740. p. 466. Peste qui afflige cette contrée. p. 474. Progrès rapides qu'elle fait. p. 475. Emploi que les missionnaires y font de l'an 1735. p. 481. Maladie épidémique qui y fait ses ravages. p. 559. Elle tombe principalement sur les chrétiens; sarcasmes que les inconvertis leur lancent. p. 560. Observations météorologiques sur l'an 1755 p. 577. Ravages que la famine y fait en 1756. p. 581. Un pirate des côtes d'Amérique y fait incursion. p. 583. Etendue de son commerce depuis l'arrivée des Herrenhutters. p. 618. Eclipse de lune qu'on y observe. p. 619.

GROENLANDAIS. Leur petite taille; leur conformation; leur teint olivâtre. t. 18, p. 254. Leur coutume de s'épiler la barbe. p. 255. Leur agilité; leur caractère. p. 256. Leur colère; leur mépris pour les Européens. p. 257. Leur activité; leur inconstance dans les travaux. p. 258. Leur nourriture. p. 259 et suiv. Leurs ragoûts. p. 262. Leur malpropreté. p. 263. Leur principal repas. p. 264. Denrées étrangères qu'ils aiment. p. 265. Leurs habillemens. p. 266. Leur coiffure. p. 269. Leurs logemens. p. 270 et suiv. Leur manière de faire leurs feux. p. 273. Leurs logemens d'été. p. 275. Leurs tentes. p. 276. Leurs armes pour la pêche. p. 278. Leurs armes pour la chasse aux oiseaux aquatiques. p. 280. Leurs bateaux et leur construction. p. 281 et suiv. Leurs exercices. page 286 et suiv. Leur pêche du veau marin. page 289 et suivantes. Usage qu'ils font des peaux des animaux qu'ils prennent. p. 293 et suiv. Leurs mœurs. p. 295. Manière dont un Groenlandais demande une fille en mariage. p. 296. Manière dont on fait consentir les femmes au mariage. p. 297. La polygamie permise, mais rare. p. 298. Usages des femmes. p. 300. Leur enfantement. 301. Amour des Groenlandais pour leurs enfans. p. 302. Education de leurs enfans. p. 303. Education des filles. p. 305. Patience des Groenlandais dans l'adversité. p. 306. Sort des femmes. p. 307. Leur longévité. p. 308. Genre de vie des Groenlandais. p. 309. Leur vie civile. p. 310 et suiv. Visites qu'ils se font. p. 313. Usages

suivis dans ces visites. p. 314. Service de leur table lors de ces visites. p. 315. Leurs gestes dans les récits de la prise d'un veau marin. p. 316. Usages des étrangers qui leur parlent. p. 317. Leur commerce. p. 318 et suiv. Leurs danses; leurs fêtes. p. 321 et suiv. Leurs jeux. p. 324 et suiv. Leur police. p. 328 et suiv. Leurs vices; leurs vertus. p. 331 et suiv. Leur pauvreté. p. 334. Leur coutume d'éviter le scandale. p. 337. Amour entre les parens. p. 338. Leur coutume à la mort d'un homme. p. 340. leur religion et leur superstition. p. 344 et suiv. Leurs devins. p. 358 et suiv. Leurs amulettes. p. 367. Leurs connaissances. p. 368. Leur langue. p. 369. et suiv. Quelques-uns de leurs mots. p. 374 et suiv. Leur arithmétique. p. 377. Leur généalogie. p. 378. Leur chronologie. p. 379. Leur astronomie. p. 381. Leurs maladies et remèdes qu'ils emploient. p. 384 et suiv. Leurs funérailles. p. 389 et suiv. Usage d'enterrer les enfans à la mamelle avec la mère qui meurt. p. 391. Chanson funèbre. p. 394. Leurs réponses au missionnaire qui les prêche. p. 444 et suiv. Complot formé par quelques Groenlandais contre les Danois. p. 449. Raisons que leur font écouter les missionnaires. p. 479. Histoire du rapt d'une femme par un Groenlandais. p. 479. Textes de la bible dont ils sont frappés. p. 484. Leur constance à repousser toutes les instructions. p. 496 et suiv. Objections et réponses qu'ils font aux missionnaires. p. 499. Trait d'un Groenlandais envers sa mère mourante. p. 506. Caractère de la maladie d'un Groenlandais, emporté par la maladie épidémique de 1752. p. 561. Epidémie qu'ils contractent en mangeant des pois. p 569. Vide qu'elle cause parmi les chrétiens. p. Aperçu de leur bonheur. p. 572. Trait d'une Groenlandaise dont l'époux est mort. *id.* Usage des Groenlandaises qui allaitent un enfant étranger. p. 575. Ceux qui prêchent dans les assemblées. p. 578. Histoire d'une jeune fille pendant la famine de 1756. p. 582. Quelques traits de ces sauvages. p. 584 et suiv. Trait d'humanité de ces sauvages. p. 592. Quelques-uns s'établissent près des frères Moraves à Akonamiok. p. 599. Relation de la vie d'une Groenlandaise convertie. p. 602. Terreur panique à laquelle ils se livrent. p. 604. Goute qu'un Groenlandais éprouve; sa guérison. p. 619. Chant des Groenlandaises. p. 644.

GROTTE DE CAMOENS à Macao; sa description. t. 3, p. 228. Sa situation. p. 229.

GROUT DE CLOS NEUF, capitaine français; son voyage aux Indes; son naufrage; ses dangers; sa mort. t. 4, p. 5.

GUACANAGARI, roi de l'île de Haïti ou de l'île espagnole ; son entrevue et traité de commerce avec Colomb. t. 10, p. 37. Il accorde aux Espagnols la permission de construire un fort dans ses états. t. 41. S'excuse à l'amiral sur la destruction du fort. p. 64.

GUADALAJARA, capitale de la province de ce nom au Mexique. t. 11, p. 190.

GUADALUPA, bourg du Mexique, renommé par une fontaine dont les propriétés sont médicinales. t. 11, p. 370.

GUADELOUPE (la) ; description de cette île, la plus grande de toutes les îles françaises. t. 15, p. 437. Des montagnes et de la soufrière remarquable par son volcan. p. 441 et suiv.

GUAHAN (île de), principale île des îles Mananies ; sa description ; son immense population. t. 4, p. 361.

GUAIAVIER (le) des Indes orientales ; description de cet arbre. t. 6, p. 470.

GUAM (île de) ; description de cette île. t. 16, p. 350.

GUANA (le), espèce de lézard fort commun au Sénégal, dont les nègres se nourrissent. t. 2, p. 379.

GUANACO, animal du Pérou qui ressemble parfaitement à la vigogne, si ce n'est qu'il a le poil plus long et plus rude. t. 13, p. 216.

GUANCHES, habitans primitifs des îles Canaries ; histoire de leurs mœurs et usages. t. 1, p. 164 et suiv. Caves sépulchrales des Guanches. p. 210 et suiv. Leur manière d'embaumer les cadavres. p. 212.

GUANOES, serpents de l'île de Tongataboo. t. 22, p. 342.

GUAYRA, oiseau carnassier du Brésil ; sa description. t. 13, p. 433.

GUATIMALA, province du Mexique ; description de cette contrée et de sa capitale. t. 11, p. 200. Des montagnes et des volcans. p. 201.

GUATIMOSIN, empereur du Mexique ; son gouvernement ; l'humanité de son caractère. t. 11, p. 70. Ses intentions de paix. p. 113. Son adresse à ranimer la valeur des Mexicains. p. 119. Sa résolution de périr les armes à la main ; son projet d'évasion. p. 131. Il est arrêté, chargé de fers, amené devant le farouche Cortez, et condamné à périr sur un brasier ardent. p. 143. Mot sublime de cet empereur à un officier de sa suite. p. 145.

GUAXACA ; province du Mexique ; sa description ; celle des mines et celle des montagnes qui s'y trouvent. t. 11, p. 181.

GUAYAQUIL, province du Pérou ; sa description. t. 12, p. 69.

GUAYRA, province du Brésil ; sa description. t. 13, p. 347.

GUEBIL, village sur la côte

occidentale du canal d'Alexandrie. t. 31, p. 430.

GUENDJE, petite ville de la Géorgie persanne; son commerce; ses soies. t. 27, p. 172.

GUERRES cruelles des Turcs et des Persans. t. 26, p. 499.

GUERRIER (le), oiseau aquatique du Mexique; particularités singulières sur cet oiseau. t. 11, p. 325.

GUIANE, relation sur cette contrée par le célèbre Walter Raleigh. t. 13, p. 37. Lettre de Domingo Verez au roi d'Espagne sur le même objet. p. 30. Observation du capitaine Kemis, anglais, et relation de son voyage. p. 82. Observation de Barerre médecin de Cayenne; dans sa description de la France équinoxiale. p. 87. Description de l'île de Cayenne, située à la côte de la Guiane. p. 91 et suiv.

GUINÉE (côte de), description géographique de cette contrée qui comprend la côte de Malaguette. t. 30, p. 100. Côte d'ivoire. p. 117. Côte d'or. p. 122. Côtes des esclaves. p. 220. Et côte de Benin. p. 230.

GUIRBAS, grandes outres dont les Maures se servent pour porter de l'eau. t. 31, p. 92.

GUIRGÉ, village au midi de la colonne d'Alexandrie. t. 31, p. 383.

GUIRIOTS, poètes nègres sur la côte d'Afrique; leurs hasesse. t. 2, p. 192.

GULMIKEK, fleur de Perse; sa forme. t. 27, p. 246.

GUSHO et POWUSSEM, généraux révoltés de l'armée de *Michael*, leurs succès. t. 25, p. 169.

GUZARATE, sa description. t. 5, p. 305.

GYAP, père du Teschou, Lama du Thibet; son vêtement. t. 30, p. 483.

GYAROS, île de l'Archipel; région sauvage; ruines de Certhéa; ses soies; ses pâturages. t. 28, p. 65. Patrie de Simonide; mort de ce poète. p. 66.

GYLONGS, nom des prêtres du Boutan. t. 30 p. 394. Coutume ou ils sont d'aller, une fois par semaine, se laver dans les eaux du Tchintchieu; leur habillement. p. 396.

H.

HADIÉ, petite ville d'Arabie qui n'a que son commerce de café. t. 26, p. 328.

HADJI-BEKTASH, fondateur des moines armés; nom qu'on donne au corps des Janissaires. t. 32, p. 23.

HADRAMAUT (province d') en Arabie; sa topographie; son territoire. t. 26, p. 468. Son commerce ancien; ses productions. p. 469. Peu de connaissance que Niebuhr a acquis sur cette province. p. 426.

HADSJI, qualité qu'un pèlerin de la Mecque acquiert

quand il a assisté à toutes les cérémonies de la Kaba. t. 26, p. 394. Même qualité pour les chrétiens orientaux qui font le voyage de Jérusalem *id. id.*

HAGI-BELAL, habitant de Saïnsar auquel Bruce est recommandé. t. 25, p. 317.

HAIQUE, drap que font les femmes Maures. t. 24, p. 168.

HAITI, nom de la première île où Colomb aborda dans le nouveau monde. t. 10, p. 35

HAITIEN, ville de Chine, près Pékin. t. 30 p. 86.

HAIVAN-HISSARI-KAPOU, porte de Constantinople t. 32, p. 39.

HALAI, grand village situé au haut du Taranta; ses habitans; son bétail. t. 25, p. 84.

HALFAIA, grande ville de Nubie; nourriture de ses habitans. t. 25, p. 331. Belle race de chevaux. p. 332.

HAMAH, ville de Syrie; ses jardins. t. 26, p. 145. Palais de son Scheik. p. 146.

HAMI, canton de Tartarie, renommé par ses bons melons. t. 9, p. 282.

HAMMAN FARAUN, fontaine chaude de la plaine de Gerdan en Arabie. t. 26, p. 238.

HAMRA (plaine d'), son sable; ses fourmis. t. 25, p. 42.

HAMSAWI, marché du Caire destiné au détail. t. 31, p. 44.

HAMTEVERS, peuple Hottentot. t. 3, p. 397.

HAN-CHOU-FOU, ville de Chine; sa population; ses maisons. t. 30, p. 184. Pavé de ses rues; ses magasins; foule qu'on rencontre dans les rues. p. 185.

HANDAL, Colloquinte du Darfour. t. 31, p. 328.

HANNON et HIMILION, célèbres navigateurs. t 1, p. 110.

HANTAHANS (le), animal de Tartarie qui ressemble à l'élan. t. 8, p. 418.

HAPPAÉÉ (île d'), fête donnée en cette île, à Cook. t. 22, p. 232 et suiv. Danse des habitans de cette isle. p. 235 et 238.

HAREFFAS, commandantes des gardes en femmes. t. 24, p. 147.

HAREMS, appartemens des femmes en Perse; leur magnificence; leurs gardes; usage constant dans celui du roi. t. 27, p. 294. Ses gouverneurs. p. 295. Femmes qu'on y envoie; enfans qui y naissent. p. 296. Usage que le roi fait de ses femmes; nouvelles que l'on en sait. p. 297. Garde du harem royal. p. 298. Sortilèges dont les femmes qui y sont enfermées se servent contre leurs rivales. p. 300.

HARENGS, routes qu'ils suivent en débouchant des mers du Pôle. t. 17, p. 247 et suiv. Commerce de ces poissons. p. 252. Temps de la pêche. Grandeur des filets dont on se sert pour cette pêche. p. 253. Ordonnances sur cette pêche. p. 254.

Diférence qu'on en fait. p. 255. Manière de les saler et de les encaquer. p. 257. Guerre que leur font les autres poissons. Manière de les prendre au filet au Kamschatka. p. 427.

HARE-SUND, détroit nommé par Munk. Origine de son nom. t. 17, p. 30.

HARFN-TINNA, pierre d'Islande. t. 17, p. 270.

HARIDI, serpent que les Egyptiens vénèrent. t. 24, p. 383.

HARISSÉ, résidence du patriarche des Maronites. t. 31, p. 357.

HARISON (Jean), soldat de Cook déserte; il est repris. t. 23, p. 2 et 4.

HARMATTAN, vent sec et brûlant du nord-est en Afrique; il est salutaire. t. 31, p. 148.

HAROUNN-RESCHID, calife de Bagdad, faisait tous les deux ans le voyage de la Mecque. t. 26, p. 411. Il fait punir Moussa-Keazim. p. 529.

HARRIS (Charles), commandant du Carlestown qui porte Park à S. Jean d'Antigoa. t. 31, p. 194.

HASCHEM, chef de la partie du Kordofan qui résiste au Darfour. t. 31, p. 306.

HASCHID-UBEKIL, général des confédérés, qui donne son nom à une contrée de l'Yémen. t. 26, p. 447. Scheiks de ce pays; leurs alliés. p. 448.

HASCHISCH, sorte de tabac des Arabes. t. 27, p. 11.

HASCHISCH, chanvre du Darfour. t. 31, p. 328.

HASHISH, binjoin de Indes; avec lequel les Arabes font le mayun. t. 31, p. 348.

HASSAN, successeur de Faqui Abd-el-Rachman; son incapacité. t. 31, p. 315.

HASSAN-BÉY, Bey d'Egypte; sa mort malheureuse. t. 31, p. 279.

HASSAN-EL-GIDDAWI, Bey fugitif du Caire. t. 31, p. 273.

HASSANI, petite île sur la côte d'Arabie; joie des Turcs d'y être arrivés. t. 26, p. 283.

HASSAN-JUMBELATI, prince Drose dont la famille tient un rang distingué parmi ces peuples; son amour pour le vin. t. 31, p. 356.

HASSAN-TCHAOUSH-OGLOU, pacha de Moglad; il se rend indépendant de la Porte; questions qu'il fait à Choiseuil; son histoire. t. 28, p. 576. Son fils aga de Eski-Hissar. p. 285. Fête que cet aga se donne. p. 286. Tombeaux qu'on trouve dans son palais. p. 287.

HASSAN-VULLAD-NASR, vieux Chabir de Hellet-Hassan; ses talens et ses vertus. t. 31, p. 311.

HASSEKI, hospice destiné aux folles à Constantinople. t. 32, p. 66.

HASSEITH, ville pauvre de Syrie. t. 26, p. 143.

HATABAS, description de cette ville. t. 5, p. 427.

HAWARA, village où on voit deux pyramides de briques crues au soleil. t. 31, p. 285.

HAWBRIDGE, auteur d

quelques remarques sur le voyage de Button. t. 17, p. 16.
HAY (le), poisson monstrueux du Spitsberg, qui dévore sous l'eau quantité de baleines. t. 15, p. 198.
HAYDER-ALI-KHAN, ses guerres ont dépeuplé le Carnate. t. 30, p. 304.
HAYNAN (île de), productions du pays. t. 7, p. 269.
HAYSENG, description de ce poisson. t. 8, p. 340.
HAY-TSING, oiseau de proie de la Chine; sa desctiption. t. 8, p. 329.
HAZNÉ, trésor du sérail à Constantinople; richesses qu'il renferme. t. 32, p. 61. Sa division. p. 62.
HÉAVA, spectacle de l'île d'Uiéta, accompagné de danse et de musique; sa description. t. 20, p. 410.
HEBRIDES (nouvelles), amas d'îles situées entre les îles des amis et la nouvelle Hollande. t. 21, p. 269. Description de ces îles et de leurs habitans; de l'île Mallicolo. p. 277. Des îles She-Shepherd. p. 293. De l'île Sandwich. p. 295. De l'isle d'Erramanga. p. 299. De l'île Tanna. p. 303 et suiv.
HEBRON, village de Palestine; sa situation; ses environs. t. 25, p. 44. Ses oliviers; ses vignes; son coton; ses fabriques de savon; sa verrerie. p. 45. Ses guerres civiles. p. 46.
HÉCLA, montagne d'Islande. t. 17, p. 207. Volcan fameux, p. 211 Années de ses éruptions *id. id.* Voyage qu'y firent deux Danois. p. 212.
HEDSJAS, province de l'Arabie; sa situation; sa topographie; fertilité de ses montagnes. t. 26, p. 380. Le sultan de Constantinople s'en dit souverain. p. 381.
HEDYSARA (l') de Canada; description de cette plante. t. 15, p. 75.
HEEMSKERKE, Hollandais; relation de son voyage autour du monde par le nord est. t. 16, p. 464.
HÉEVA ou HAIVA musique des îles des amis. t. 22, p. 403.
HEGLIG, arbre indigène du Darfour; sa description. t. 31, p. 326.
HELLÉ, vieux château d'Egypte; ses environs. t. 24, p. 273.
HELLESPONT (l'); origine de son nom; ses noms divers; sa description. t. 29, p. 2. coup-d'œil sur sa force militaire; histoire de ses différens passages. p. 3. Sa largeur; les châteaux qui le défendent p. 8. beauté de son canal. t. 32, p. 5. Ses bords; faits mémorables qui s'y sont passés. p. 6. Lieu où Alexandre le passa. p. 10.
HELLET-EL-ALAMNÉ, village dépendant de Cobbé. t. 31, p. 311.
HELLET-HASSAN; village dépendant de Cobbé, peuplé de Dongolans. t. 31, p. 311.

HELLET-HUMMAR, village dépendant de Cobbé. t. 31, p. 311.

HELLET-il-FOUKKARA, village dépendant de Cobbé. t. 31, p. 311.

HELLET-JEMIN-ULLA, village dépendant de Cobbé. t. 31, p. 311.

HEMMEDAN, ville de Perse bien peuplée et fortifiée; tombeaux d'Esther et de Mardochée au milieu de la sinagogue; camp de Thamas Kouli-Kan près de cette ville; sa distribution. t. 27, p. 495 et suiv.

HÉMORROÏDES et FISTULES, maux communs dans le Darfour. t. 31, p. 346.

HEMS ancienne Emèse, très-belle ville de Syrie; ses murailles; ses maisons; son pont; résidence d'Hippocrate; lieu de naissance d'Héliogabale; temple sous son nom; son caravansérail; son aga. t. 25, p. 144.

HENNA, couleur pour les mains en Egypte. t. 24, p. 435.

HENNÉ, arbre dont la poudre verdâtre des feuilles desséchées sert à la toilette des Egyptiennes. t. 31, p. 402.

HENRI, peuple les îles d'Açores. t. 1, p. 5.

HENRI, cacique américain, résiste par son courage et sa vertu à toute la puissance espagnole dans les montagnes de l'île de S. Domingue. t. 11, p. 478. Il força l'empereur Charle-Quint à traiter avec lui. p. 494. et suiv.

HENZA, simbole de la nation birmane; espèce d'oiseau sauvage appellé dans l'Inde oie bramine. t. 30, p. 326.

HERAT, autrefois ARIA, ville de la Corazane; sa situation; sa citadelle, ses murailles: prise et saccagée par Gengiskan et Timur. t. 27, p. 508.

HERBAGI, résidence du prince héréditaire des Arabes. t. 25, p. 339.

HERBE du Paraguai; usages et propriétés médicinales de cette plante. t. 13, p. 221 et suivantes.

HERBETÉ, village de la basse-égypte. t. 31, p. 432.

HERBREO-CASTRO, ancienne ville dont on voit les ruines magnifiques dans l'île de Thermia. t. 28, p. 49.

HERMAGORA, fontaine au-delà du promontoire de Bos. t. 32, p. 33. Lieu où elle coule.

HERMANTIS, ancienne ville d'Egypte; ses ruines. t. 24, p. 400r.

HERNANDEZ, de Cordoue; découverte qu'il fait de l'Yucatan; relation détaillée de cette expédition. t. 10, p. 252. Il meurt à la Havane. p. 256.

HERNIES, les Egyptiens, sur-tout les marins y sont sujets. t. 31, p. 446.

HERRENHUTTERS ou FRÈRES MORAVES, leur établissement; leur zèle pour convertir des idolâtres. t. 18, p. 467. marche que suit cette compagnie; trait de dévouement de

deux frères. p. 468. Trois frères sont envoyés pour l'entreprise de la conversion du Groenland; accueil qui leur est fait à leur embarquement. p. 469. Ils partent de Copenhague le 10 avril 1733 et arrivent au Groenland le 20 mai suivant, et s'y font un logement. p. 471. Leur constance contre les adversités qui les assiégent. p. 472. Deux autres frères sont envoyés au Groenland. p. 480. Voyage que deux d'entr'eux font au Sud et au Nord du Groenland. p. 482. Cas que les Groenlandais font d'eux *id.* Ils s'en attirent la cour[illegible] en les accueillant avec [illegible]83. Délaissement ou [illegible]aisse. p. 484. Dangers sans cesse renaissans qu'ils courent. p. 486. provisions qu'ils reçoivent d'Amsterdam. p. 488. Arrivée de la famille de deux des frères. p. 489. Leur patience à souffrir les insultes des sauvages. p. 492. Leur situation s'améliore en 1737. p. 493. Naufrage que quelques-uns font, et secours qu'ils reçoivent des Groenlandais. p. 495. Leurs soins constans pour instruir les Groenlandais. p. 501. Leurs progrès. p. 502. Secours qu'ils prodiguent aux Groenlandais en 1739. p. 503. Courses qu'ils font pour catéchiser. p. 505. événemens qui les servent. p. 513 et suiv. Un de leurs principaux moyens pour se faire des prosélites. p. 519. Leurs succès préparés et amenés par leur constance et leur douceur. p. 520. Temps favorable à leur dessein. p. 523. Récit que fait un frère d'un voyage pour la pêche du hareng. p. 525 et suiv. Idées sur le plan de direction spirituelle avec les Groenlandais. p. 529. Temps où ils bâtissent une chapelle. p. 531. Division de leur peuplade. p. 532. Leurs cérémonies religieuses. p. 533. Leur langage mystique. p. 534. Ils délivrent une jeune fille qu'on avait ravie à leurs instructions. p. 536. La famine de 1759, se fait peu sentir chez eux. p. 542. Avantures causées par leur trop de zèle. p. 543. Règlement qu'ils ont faits au Groenland. p. 545. Visite qu'ils reçoivent d'un évêque. p. 547. Leur succès constans; nombre des Groenlandais qu'ils avaient convertis en 1754. p. 567. Fêtes chrétiennes qu'ils célèbrent; les impressions de piété qu'ils avaient données, sont balancés par des chrétiens mêmes. p. 568. Leurs discours funèbres. p. 571. Voyage à Kaubek entrepris par deux frères, pour porter des secours aux Groenlandais victimes de la famine. p. 537. Lectures que ces frères font aux Groenlandais pendant les longues nuits d'hiver. p. 591. Ils fondent une seconde église en 1658, à Lichtenfels. p. 594. Heureux changemens de leur situation. p. 597. Deux

nouveaux frères s'établissent à Akonamiok, p. 598. Leurs peines pour se bâtir un abri. p. 599. On y établit le même ordre qu'à New-Hermhut. p. 600. Ils sont souvent traversés par les Angekots. p. 605. La ferveur des chrétiens se réfroidit en 1760. p. 607. Leur congrégation de Litschenfels s'aggrandit. p. 609. Ils bâtissent une nouvelle maison à Litschenfels. p. 615. Cause de leur peu de succès dans la conversion des Groenlandais. p. 62ff. Marche des Jésuites qu'ils suivent pas à pas. p. 624. Détails sur la prospérité de leurs établissemens au Groenland. p. 628. Description de leurs différens établissemens. p. 629 et suiv. Soins des frères pour faire des provisions d'hiver. p. 634. Soins qu'ils prennent des femmes, des enfans et des vieillards, p. 635 et suiv. Leur gouvernement ecclésiastique. p. 637. Leur union; leur manière de vivre. p. 640. Leurs coadjuteurs p. 641. Leurs coutumes journalières. p. 642. célébration des dimanches. *id.* Solemnité de leurs fêtes. p. 643. Nouvelle méthode d'instruction adoptée par ces frères. p. 644. Considérations sur leur sistême religieux. p. 647 et suiv. Développement de leur nouvelle méthode. p. 555 et suiv. Soins qu'ils prodiguent aux Groenlandais malades. p. 656. Récapitulation de leurs progrès dans la conversion des Groenlandais depuis 1739, jusqu'en 1762. p. 657 et suiv.

HERRERO, oiseau des Philippine dont le bec dur et pointu perce les plus grands arbres. t. 4, p. 325.

HEXMILIA, remarquable près de la Propontide. t. 3, p. 5.

HEYKAM, peuple Ottentot. t. 3, p. 398.

HIANG-JIN, ou l'homme ours de la Chine; sa description. t. 8, p. 333.

HICCANELLA, espèce de lézard venimeux de Ceylan. t. 4, p. 128.

HILLIAL, village de la haute-Egypte; ruines d'une ancienne ville qu'on trouve près de là. t. 31, p. 273.

HIPPOCRATE, médecin célèbre de l'île de Cos; son histoire. t. 28, p. 260.

HIPPODROME, grande place de Casbim en Médie. t. 27, p. 224.

HIPPOPOTAME (l'), animal amphibie de l'Afrique; sa force extraordinaire. t. 2, p. 410 et suiv.

HIPPOPOTAME, nombreux dans le lac Tzana. t. 25, p. 154.

HIRAM, roi de Tyr auquel Salomon s'adressa pour bâtir le temple de Jérusalem. t. 26, p. 66.

HIRONDELLE de MER, oiseau commun au Groenland. t. 18, p. 215.

HOBAR'-SHOPE, courant nommé par Hobar; sa situation. t. 17, p. 17.

HOBART, pilote du vaisseau de Button. t. 17, p. 16.

HO-CHOUNG-TAUNG, grand Calao ou premier ministre de l'Empereur de la Chine; il fait complimenter lord Macartney, t. 30, p. 114. Ses discussions avec lord Macartney sur la présentation de cet ambassadeur. p. 115. naissance et fortune du premier ministre. *id.* Ses qualités personnelles. p. 118. Ses inquiétudes sur le départ des anglais. p. 149. Sa dissimulation avec lord Macarteney. p. 150. Il montre tout le palais impérial à l'ambassade anglaise. p. 152. Les doutes qu'on lui inspire contre les anglais leur sont favorables. p. 154. Cérémonies avec lesquelles il se sépare de l'ambassadeur anglais. p. 155.

HODEIDA, ville de l'Arabie, son port; son gouvernement; t. 26, p. 317.

HÆS, ville d'Arabie où l'on fabrique de la poterie. t. 26, p. 333.

HO-HAU, province de la Chine; sa description. t. 7, p. 256.

HOLLANDAIS, leur expédition en 1560 dans le royeume de Macassar. t. 4, p. 274. voyages, négociations et entreprises à la Chine. t. 7, p. 99 et suiv. Secours qu'ils prêtent aux Chinois contre un rebelle dangereux. t. 30, p. 2. récompenses dont ils jouissent. *id.* Maladies qu'ils éprouvent à Batavia. p. 20. Leur manière de vivre à Batavia. p. 21.

HOLLANDAISE, blessée par une flèche empoisonnée; sa mort. t. 25, p. 446.

HOLLANDE (la nouvelle), description de cette île. t. 20, p. 179. ses productions végétales. p. 169. Poissons; reptiles; animaux. p. 173. Des différentes fourmis et de la singulière structure de leurs nids. p. 175. Le défaut de culture des terres rend la population très-petite. p. 182. Portrait des habitans de cette contrée; leur saleté empêche de découvrir la couleur exacte de leur peau. p. 183. Un morceau d'or qu'ils enfoncent dans le cartilage qui sépare les deux narines fait leur unique parure. p. 185. Ils n'ont nulle idée du commerce. p. 187. Description de leurs logemens. p. 188. De leurs instrumens de pêche. p. 190. Ils se nourrissent principalement de poissons. p. 191. Quelques idées conjecturales sur leur manière de chasser. p. 193. Ils ont une manière ingénieuse de se procurer du feu et de le propager avec une promptitude étonnante. p. 193. Description de leurs armes et de leurs pirogues. page 201. Vocabulaire de leur langue; moyen dont se sont servi les anglais pour s'en procurer la

connaissance. p. 206 et suiv.

HONOTURE, espèce de zoophite ayant la forme d'une vessie et composée d'une seule membrane vide mais enflée comme un ballon plein de vent, qui sert à l'animal comme de voile pour naviguer. t. 13, p. 270.

HOLSTEINBURG, colonie danoise au Groenland; la plus commode pour le séjour. t. 18. p. 127.

HOMOURS, animal de la Chine ayant la face humaine, la barbe d'un bouc et marchant sur deux jambes, t. 8, p. 333.

HOMRAN, ville ancienne d'Arabie; réservoirs de la montagne qui l'avoisine. t. 26, p. 465.

HONAN, province chinoise; observations sur le climat et la fertilité du pays. t. 7, p. 259.

HONDABRUN, district de l'Indostan. t. 30 p. 412.

HONDURAS, province du Mexique; sa description. t. 11, p. 205.

HONÈZE, village de la basse-Egypte, voisin du désert. t. 31, p. 432.

HOOO, instrument aratoire des îles des amis. t. 22, p. 392.

HOORA (îles de), découvertes par le Maire, dans son voyage autour du monde; description de ces îles et de leurs habitans. t. 16, p. 179.

HOPES-CHELKED, terre nommée par Button; sa situation. t. 17, p. 14.

HORN-SOUND, port nommé par Byleth; sa situation. t. 17, p. 20. Echanges que Byleth y fait avec les sauvages. *id. id.*

HORREBOWS, savant Danois envoyé par le roi de Danemarck, en 1750; en Islande pour y faire des observations exactes et sûres, et rectifier les erreurs répandues sur cette île; sa relation. t. 17, p. 19 et suiv. Son opinion sur l'abandon de la culture en Islande. p. 224.

HORUZZ, riz du Darfour; lieux où il croît. t. 31, p. 328.

HOSSEIN, associé d'Ali-Hammad, propriétaire de l'esclave que Browne a laissé nue. t. 31, p. 299.

HOTTENTOTS (pays des), sa description. t. 3, p. 392. Leur vie errante. p. 394 et suiv. Leur paresse; leur figure; privilège horrible dont ils jouissent d'immoler leurs enfans et de battre leur mère. p. 521. Leur musique; leur danse; institution honorable parmi eux; leurs mariages; leur adresse à nager; manière d'élever leurs enfans; usage d'ôter un testicule aux garçons; manière de faire cette opération; leur médecine; leurs chirurgiens; la considération dont jouissent ces personnages dans l'État économie domestique et rurale; leur industrie; leur religion; forme

forme de leur gouvernement et de leur code de lois. t. 3, p. 37 et suiv. Accueil qu'ils font aux étrangers. t. 25 p. 408. Marque de dignité qui les distingue. p. 410. Leurs instrumens. *id.* Manière dont ils empoisonnent leurs flèches. p. 413.

HOU, sur le territoire de Diospolis. t. 31, p. 489.

HOUE, instrument aratoire des nègres de la Gambie. t. 31, p. 7.

HOULI, fête qu'on célèbre au Boutan, à l'équinoxe du printemps en l'honneur de Narrain. t. 30 p. 411. détails sur cette fête. *id.*

HOUSSA, grande ville de l'intérieur de l'Afrique, sa position. t. 31, p. 80. Capitale du royaume de ce nom; sa situation; son étendue; son gouvernement. p. 125.

HOW, ville de la Haute-Egypte, l'ancienne Diospolis; on n'y trouve point de ruines. t. 31, p. [illegible].

HOWARD, amiral anglais; son expédition aux îles Açores. t. 1, p. 129.

HOYRAM, (île d'); productions de ce pays. t. 7, p. 268.

HOYSENG, description de ce poisson remarquable par sa laideur extrême. t. 8, p. 340.

HUAHEINE, île voisine d'O-Thaiti; portrait, mœurs et usages des habitans. t. 20, p. 29 et suiv.; sa description. t. 20, p. 381. Les femmes de cette contrée se font téter par de petits chiens et des petits cochons. p. 387. Portrait, mœurs et coutumes des deux sexes. p. 390. Spectacles dramatiques. t. 21. p. 209.

HUASCAR, souverain de Cusco, prisonnier de son frère, envoie des députés à Pizare pour s'intéresser en sa faveur. t. 11, p. 408 et suiv. Il est tué par ordre de son frère. p. 430.

HUDHUD, espèce de huppe en Arabie. t. 27, p. 81.

HUDSON (baie d'); description géographique de cette contrée. t. 14, p. 191. Climat et rigueur de la température. p. 195. Abondance de la chasse et de la pêche. p. 196. Idée des possessions anglaises sur cette côte; description du fort d'Yorck. p. 202. Détails sur les animaux du pays par Mis. p. 206. Portrait, mœurs et usages des habitans connus sous le nom d'Esquimaux. p. 209 et suiv. Origine de son nom. t. 17, p. 9.

HUDSON, voyageur anglais pour la découverte d'un passage plus court aux Indes orientales. t. 17, p. 4. Son premier voyage; terre qu'il découvre; nom qu'il lui donne; découverte que fait son contremaître. p. 5. Il revient en Angleterre et repart bientôt après pour visiter le Spitzberg et la nouvelle Zemble. p. 6. Il passe au service de la compagnie d'Amsterdam en 1609 et dou-

ble le cap Norvège. p. 7. Il donne son nom à une baie. p. 8. il relâche à Darmouth le 7 novembre. Il renoue avec la compagnie anglaise. p. 9. Il part de Blackwald, renvoie Coleburne et arrive sur la côte d'Islande; il y dissipe un complot formé par ses gens; il reconnaît le pays que Davis avait nommé *la désolation*. p. 10. extrémité ou il se trouve; ses dispositions; il est abandonné par les révoltés de son vaisseau qui le mettent à terre avec son fils. p. 12. son sort *id. id.*

HUGI-ISMAEL, ami de Bruce; scène qu'il fait à un Moullah à Sune. t. 25, p. 377.

HUILE, faite par les habitans de Nootka. t. 23, p. 124.

HUITRES, (mangeurs d'); poisson de l'île de Timor. t. 4, p. 247.

HU-QUANG, province de la Chine; sa description. t. 7, p. 254.

HUSSEIN, chef d'Arabes Bédouins qui conduit Sonini aux lacs de Natron. t. 31, p. 427. Sa tranquille insouciance dans le désert. p. 432. Sa conduite quand des Bédouins volent Sonini. p. 440.

HUSSEN BEY ABOU-KERSH, bey vaincu par Aly-Bey. t. 25, p. 19. Sa conduite à l'égard de Bruce. p. 20. Sa conduite à l'égard du voleur de Bruce. p. 21.

HUTTES, construites avec des côtes d'éléphans et de baleines. t. 25, p. 430. Huttes inhabitées. p. 432. De sauvages. p. 433. Leur construction. p. 434.

HUTTIN, village fameux par ses orangers; mosquée de Turcs. t. 26, p. 60.

HYANG-CHANG-TSE, ou chevreuil odoriférant. t. 8, p. 334.

HYBEET, conducteur des caravanes dans les déserts de Nubie. t. 25, p. 338.

HYBISSUS; arbre de l'île de Watero. t. 22, p. 176.

HYDROCÈLE, très-commune à Beïrout et en Syrie. t. 31, p. 346.

HYENES, nombreuses en Abyssinie. t. 25, p. 162.

HYÈNES, moins farouches en Syrie qu'en Afrique. t. 26, p. 15.

HYÈNE, animal d'Arabie très-dangereux; lieux qu'il habite. t. 27, p. 79.

HYEROGLIPHES, caractères allégoriques des Egyptiens. t. 24, p. 464. Observations sur ce langage. p. 465.

HYEROGLIPHES trouvés à la montagne des inscriptions par Niébuhr. t. 26, p. 255.

HYLAS, ami d'Hercule; lieu où il fut enlevé; fête qu'on célébrait à Cius en son honneur. t. 32. p. 15.

HYOSCIAM de Siberie; propriété singulière de cette plante citée par Linnæus. t. 9, p. 84.

HYPSILÉ, village turc en Io-

ie; ses environs, t. 28, p. 367.
HYRCANIE, ses forêts peuplées d'animaux sauvages, t. 29, p. 252.

I.

IAGO (San), ville de l'île de St. Domingue, partie espagnole; sa description; ses environs. t. 15, p. 316. Climat et productions. p. 317 et suiv.
IALEB-ELM, chef des étudians en Perse. t. 27, p. 373.
IALI-KIOSK, sa description; bâtie par Sinan pacha. t. 32, p. 75.
IBITIN, serpent des îles Philippines qui se pend par la queue au tronc d'un arbre. t. 4, p. 322.
IBRAHIM, roi de Quiloa; sa ruse pour payer sa rançon aux Portugais. t. 1, p. 56.
IBRAHIM, le plus âgé des mélekks. t. 31, p. 297. Son portrait; son intégrité; accueil qu'il fait à Browne. p. 298.
IBRAHIM-BEY, bey d'Egypte, ancien esclave du grand Ali-bey; il partage le gouvernement avec Mourad-bey. t. 31, p. 258. Il marie sa fille; pompe de ce mariage. p. 259. Il enlève l'argent d'une troupe de chanteuses. p. 260. Son âge; ses traits; nombre de ses mamelouks. p. 260.
IBRAHIM-EFFENDI, habile négociateur turc, qui fit la paix de Passarowitz. t. 32, p. 73. Son voyage à Versailles; fruit de ce voyage. p. 74.
IBRAHIM-EL-VALI, bey d'Egypte; il a le second rang dans l'autorité militaire; il est l'époux de la fille d'Ibrahim, à laquelle il est très-attaché; son âge; ses mamelouks; son caractère. t. 31, p. 261.
IBRAHIM, le courtier; sa réputation à Sidda. t. 25, p. 38.
IBRIM, rivière de Syrie, anciennement nommée *Adonis*; son eau rougeâtre. t. 26, p. 84.
ICHNEUMON ou mangoustie animal de l'Egypte; sa description; réfutation de l'opinion de son inimitié pour les bolettes. t. 31, p. 407. nom que les Egyptiens lui donnent. p. 409.
IDA, mont de l'île de Candie; son aspect à la naissance de la nuit; sa situation; sa fertilité; ses paysages. t. 28, p. 179.
IÉDI-KOULELER, l'ancien fort *Cyclobion* ou le château des Sept tours à Constantinople. t. 32 p. 67.
IDRIS, fils de la princesse *Siltina*; conduit Bruce à Barbar. t. 25, p. 340. Arrêté pour dette à Gooz. p. 342.
IÉNÉ-BATAN, citerne impériale encore existante à Constantinople; sa description. t. 32, p. 54.
IENI-BAKTCHÉ, quartier célèbre de Constantinople. t. 32, p. 71.
IGALIK, baie du Groenland où l'on trouve des pierres transparentes. t. 18, p. 120.
IGATON, île des Kouriles. t. 18, p. 39.

IGNAM, ou l'yam, plante qui ressemble à la betterave. t. 2, p. 337.

IGUANA, description de cet animal qui ressemble beaucoup au crocodile. t. 4, p. 322.

IITTIBLIK, isthme assez long du Groenland. t. 18, p. 121.

IKARMA, île des Kouriles. t. 18, p. 39.

IKKERSOEK, île du Groenland. t. 18, p. 120.

IL-BRAKEN, tribu Maure très-redoutable sur la rive septentrionale du Sénégal, t. 31, p. 88.

ILJIRIN - DGIAMI, mosquée de Bajazet le tonnère, à Brousse. t. 32, p. 13.

ILHÉOS, capitainie du Brésil, qui tire son nom de plusieurs îles environnantes; sa description. t. 13, p. 320.

ILLAON, grand village de la Haute-Egypte dont les habitans sont agriculteurs. t. 31, p. 285.

ILLINOIS, (rivière des); description de son cours. t. 14, p. 323.

IMAN de Sana, accueil qu'il fait à Niébuhr. p 360. Sa suite quand il va à la mosquée. p. 368. Ses questions sur les mœurs de l'Europe. p. 369. présens qu'il fait à Niébuhr à son départ. p. 370, son pouvoir absolu. p. 455. Armée qu'il entretient. p. 459.

IMANS, leurs fonctions pendant le pélérinage de la Mecque. t. 26, p. 417

IMAN-D'OMAN, possesseur de la province de ce nom. t. 26, p. 473.

IMAN - KOULI - KAN, ... palais à Chirard. t. 27, p. 46... Sa description. *id.*

IMBANZATA, village en Nubie; ses mares d'eau. t. 2... p. 270.

IMBROS, île de l'Hellespont. t. 29, p. 12.

IMMORTALITÉ (kioum de l'); sa description. t. 30, p. 39...

IMPÔT TERRITORIAL en Egypte. Ce qu'il produit. t. 31, p. 23...

IMPÔT ARBITRAIRE. Etabli en Égypte. t. 31, p. 238.

IMPRIMERIE. Observations sur cet art; son emploi à la Chine. t. 7, p. 522 et suiv.

IMPRIMEURS. Amenés à Constantinople par Ibraïm, fa... reurs qu'ils excitent. t. 32.

IMRHOR-DGIAMI. Mosquée à Constantinople; citerne qu'on voyait auprès. t. 32, p. 959 son fondateur. p. 60.

INACCESSIBLE (île). Origine de son nom; son aspect. t. 30, p. 16.

INCAS. Origine, chronologie des Incas. t. 12, p. 113.

INCHIN (île), sa description. t. 16, p. 301.

INCUBATION (détail sur l'...) t. 24, p. 349.

INDE, continent de l'Inde. t. 4, 117 et suiv.

INDES-ORIENTALES; nature du climat. t. 6, p. 43... De la diversité des saisons. p. 440. Des vents et des mousson... p. 446. Des couvens; des ma...

ies; observations sur leurs différences. p. 448. Des végétaux; la nature de la culture de l'indigo, et de sa préparation. p. 462. Du poivrier; de sa culture. p. 477. De la gomme laque; de son emploi; de différentes espèces de bezoards. p. 510. De plusieurs pierres précieuses; de leurs pêcheries. p. 508. Fabrication des étoffes de soie et de coton. p. 524. Des voitures, numéraires, monnaies, change et banque. p. 517 et suiv.

INDIGO du Sénégal; des Indes. t. 2, p. 324 et t. 6 p. 462. Sa culture; manière de le recolter et de le préparer.

INDIGOULI-KIOSK. Kiosk de perles à Constantinople; fontaine sacrée des grecs près de ce kiosk. t. 32, p. 68.

INDOSTAN (l'), vaisseau de l'expédition de l'ambassadeur Macartenay à la Chine. t. 30, p. 8. Son départ de Portsmouth. p. 9.

INDOUS, secte payenne de l'Indostan. t. 5, p. 572. Leur scrupuleuse observation des préceptes de la religion. t. 30, p. 47.

INDOUSTAN. Agra est sa capitale; description de cette ville. t. 5, p. 462. Observations sur les RAJAS. p. 470. Milice. p. 472. Armes dont se servent les troupes. 477. Artilleurs. 478. Commerce; arts; agriculture. p. 481. Revenu du Grand-Mogol. p. 483. Son gouvernement; son administration. p. 493 Les nombres ou chefs militaires. p. 495. Jurisprudence. p. 497. Description des palais où le prince donne ses audiences. p. 499. Description des fêtes solemnelles. p. 506. De Bernard, médecin français à la cour du Grand-Mogol; son aventure galante et comique. p. 511. Religions de l'Indoustan; costumes; usages; voitures; éducation; mariages; cérémonies nuptiales; mœurs; caractère des habitans du Mogol. p. 521 et suiv. Divorce; polygamie; quelques anecdotes du sérail; funérailles; Danian; Bramines, Parsis. p. 544 et suiv.

INGRAM, officier de marine qui accompagnait Button. t. 17, p. 16.

INGULFE, baron de Norvège; cité dans les annales islandaises comme la source des habitans de l'Islande. t. 17, p. 302.

INNUCKUK, habitations des Groënlandais. t. 17, p. 122.

INO, île de l'Archipel, où mourut Homère; d'où cette île tire son nom. t. 28, p. 104

INSCRIPTIONS (montagne des), inconnue à Suez. t. 26, p. 234. Niéburh trouve des inscriptions. page 250. Espérances trompées sur ces inscriptions. p. 252. Défenses faites par les Arabes de les copier. p. 254.

INSTRUMENS D'ASTRONOMIE, confiés à MM. Cook et King lors du troisième voyage en 1776. t. 22, p. 3.

IONIE. Considérations générales sur cette province. t. 28, p. 318.

IREPONE, fille aînée du Shum. t. 25, p. 199. Ses soins pour Bruce. p. 199. Sa douleur au départ de Bruce. p. 209.

IRIVAN ou ERIVAN, capitale d'une partie de l'Arménie, peu peuplée. Ses jardins; son évêché; son église; sa mosquée; ses caravenserails; sa situation; sa place; sa forteresse; ses maisons; palais de son gouverneur. t. 27, p. 194 et 195.

IRKURTZK, ville en Sybérie; sa description. t. 9, p. 57.

IRRAOUADDI, fleuve de l'empire Birman. t. 30, p. 287. Son rivage oriental au delà du Réoudah. p. 302.

ISABELLE, reine d'Espagne; son estime pour Christophe Colomb. t. 10, p. 25 et suiv.

ISBRAND-IDUS (Evrard), ambassadeur russe à la Chine, en 1703; description de la grande muraille. t. 7, p. 196. Récit d'un spectacle représenté devant lui dans la ville de Gulkan. p. 197. Tour de force. 201 et suiv.

ISEL-PACHA, mot du renvoi du pacha en Egypte. t. 24 p. 422.

ISGNOUR, rade de Mingrélie; lieu désert. t. 27, p. 104.

ISLANDAIS. Leur stature; leur tempérament; leurs femmes; leur excellente santé; habillemens des hommes et des femmes. t. 17, p. 276. Coiffure des femmes. p. 278. Habillement singulier des femmes mariées. p. 279. Leurs habitations. p. 281 et suiv. Leurs meubles. p. 284. Leurs fermes ou métairies. p. 286. Leurs alimens; leurs boissons. p. 289. Leur caractère. p. 292. Maladie particulière à laquelle ils sont sujets. p. 293. Leurs dispositions pour les arts. p. 294. Leurs occupations. p. 295. Manière dont ils blanchissent le linge. p. 297. Manière dont ils mesurent le tems; leur commerce général. p. 298. Leurs poids. p. 300. Leur mythologie. p. 304. et suiv. Leur religion. p. 309. Leur clergé. p. 311. Mœurs de leurs évêques et de leurs curés. p. 312. Leurs richesses. p. 313. Leurs églises. p. 314. Leurs mariages. p. 316. Leur éducation. p. 318. Leurs jeux. p. 319. Leurs maladies. p. 321. Leur justice civile et criminelle. p. 325.

ISLANDE. Sa situation. t. 17, p. 197. Ses dimensions. p. 200. Origine de son nom; son climat. p. 202. Observations sur la longueur des jours les plus courts de l'hiver, et sur celle des jours d'été. p. 203. Ses aurores boréales, et ses parelies, vents qu'on ressent dans cette île. p. 204. Sa division en districts; ses mon-

...s. p. 205. Ses rivières peu-
...ies de truttes et de saumons.
... 214. Ses eaux chaudes et
...rs qualités. p. 215. Son ter-
...ir. p. 221. Ses plantes. p.
... Blé qui pourroit y croître.
... 225. Ses plantes marines.
... 226. Arbres de ses forêts ;
...ches pouries que les habi-
...s trouvent en terre. p. 227.
...s animaux. p. 228. Ses re-
...rds. p. 229. Ses animaux
...mestiques ; son commerce
... laine. p. 231. Ses oiseaux
... son gibier. p. 232. Ses oi-
...aux de proie. p. 238. Pois-
...s nombreux qu'on trouve
...r ses côtes. p. 243. Son peu
...insectes. p. 267. Ses miné-
...aux. p. 268. Causes du petit
...mbre de ses habitans. p.
...9. Savans que cette île a pro-
...its. p. 292. Ses premiers ha-
...itans. p. 302. Son gouverne-
...ent. p. 322.

ILES DE LA SOCIÉTÉ de la
...aye de Taiti Pieha, et de l'île
...Etaiti. t. 20, p. 311. De la
...aye de Matavai. 363. De l'île
...Opané. p. 366. De l'île
...Huaheine. p. 381. D'Al-
...itea, et de ses habitans ; ob-
...rvations sur les mœurs et
...ages de ces peuples ; con-
...rnant les sacrifices humains,
... la facilité des femmes à ac-
...rder leurs faveurs. 427. Des-
...iption d'une flotte composée
...un très-grand nombre de
...rogues armées en guerre. t.
..., p. 159. Le politéisme
...rait former le système re-
ligieux des insulaires de l'île de la Société. p. 226. De la nature des offrandes qu'ils font à leurs Dieux. p. 230. Autorité de leurs prêtres. p. 231. leur maniére de diviser le tems. p. 232.

ILE DES AMIS. Ce nom lui vient de la bienfaisante humanité avec laquelle les insulaires accueillent les étrangers. t. 20. p. 461. Leurs coutumes ; leurs mœurs ; leurs usages ont beaucoup de rapport avec les insulaires d'Otaïti. p. 465. La ressemblance du gouvernement des insulaires de l'île des Amis avec les Otaïtiens, prouve évidemment qu'ils ont une même origine. p. 469. Productions diverses de l'île des Amis. p. 472. Époque de leur découverte par Tasman. 473. Description géographique de ces îles, principalement de leurs côtes. p. 474. Productions particulières des îles d'Amsterdam et Midelburg. p. 476. La construction ingénieuse des pyrogues de ces insulaires prouve leur industrie. p. 479. Portrait des deux sexes ; leur parure ; et leurs habillemens ; leurs chansons ; leurs instrumens de musique. p. 480. Leurs mœurs ; leurs usages civils ; leur coutume de se mutiler les doigts de la main à la mort de leurs parens. p. 486. Conjectures sur la nature de leur gouvernement. p. 487. Leur religion. p. 489. Description de plu-

sieurs autres îles de l'Archipel. t. 21, p. 265. Caractère, habitudes de leurs habitans. t. 22, p. 382. Leurs habillemens. page 386. Manière de parler au roi. p. 412. Gouvernement. page 41.

ILE Longue de la Nouvelle Zélande; sa description; la nature de son sol, et portrait de ses habitans. t. 20, p. 282.

ILE Royale, autrefois Cap-Breton. Description de cette contrée. t. 14, p. 225. Extrait du mémoire de l'intendant du Canada, sur l'importance de cette île relativement au commerce de cette contrée. p. 226 et suiv. Idée de la situation de l'Ile-Royale. p. 237. Nature du climat et ses productions. p. 241. Description de la ville de Louisbourg. p. 242 et suiv.

ILE-SAUVAGE. Sa description; elle est découverte par le capitaine Cook, qui la nomme ainsi, à cause du caractère farouche de ses habitans. t. 21, p. 244. Portrait de ses habitans. p. 446.

ILE DES PINS ou de Botanique, banc de sable abondant en plantes et pins propres à faire des mats; description de cette île. t. 22, p. 385.

ILES DE LA CHANDELEUR, découvertes par le capitaine Cook. Description géographique de ces îles. t. 21, p. 453.

ILE DE LA MERCI DE DIEU. Groupe d'îles dans le détroit de Davis. t. 17, p. 1

ILES FRANÇAISES, commer d'importation. t. 15, p. 45 Idée de la consommation vins qui se fait aux îles. p. 45 Reflexions du père Labat, s le commerce des livres. p. 46 Observations sur les produ tions des îles, et sur cell qu'on pourrait y transport p. 463. Le thé y croît culture; le poivre et les épices pourraient y être cul tivés avec succès, ainsi que l olives. p. 467 et suiv. La Gu deloupe a une souffrière abo dante. p. 472 Projet de fa venir du safran dans les î françaises. p. 473. Le co des îles françaises est pré rable à celui du Levant; v du père Labat pour éten cette branche de commerce f négligée. p. 474. Réflexio du père Labat sur le parti qu' pourrait tirer de la laine d moutons et du poil de chè p. 476. Les îles françaises s remplies de bois précieux, particulièrement de bois d bène qu'on laisse imprude ment brûler. p. 478. La p zolane est fort commune à Guadeloupe sous le nom ciment rouge. p. 478. Détail la culture des cannes et la fab que du sucre. p. 480. Prod ordinaire d'une sucrerie. 507. Établissemens des hab tions. p. 513.

ITOURPOU, île des Kou t. 18, p. 40.

ISKELÉ, village sur le Rhyndaque. t. 32, p. 12.

ISMAEL-AGA, candiote avec lequel Choiseuil lia connaissance; ses attentions pour le voyageur; fête qu'il lui donne. t. 28, p. 198.

ISMAIN-ABOU-ALI, scheik arabe, possesseur d'Anoub. t. 31, p. 405. Son portrait; accueil qu'il fait à Sonini. p. 496. Lettres de recommandation qu'il donne à Sonini. p. 499.

ISMAN-SCHAFFEI (tombeau de l'), hors des murs du Kaire, près du château. t. 31, p. 255.

ISMID (golphe d'). Ses rochers; ses rivages. t. 29, p. 389.

ISMYLOFF, Russe rencontré par Cook à Donalashka. t. 33, p. 256.

ISNA, ville de la haute Égypte à l'ouest du Nil. t. 31, p. 265. Les beys fugitifs du Caire y sont retirés; son temple. p. 273.

ISPAHAN, capitale de la Perse; ses environs et leurs palais et maisons de plaisance; leurs caravensérails. t. 27, p. 234. Trait de cruauté du roi de Perse. p. 236. Son étendue; nombre de ses habitans; de ses édifices; de ses palais; de ses mosquées; de ses bains; de ses caravensérails et boutiques; sa situation. t. 27, p. 257. Sa topographie. p. 258. Place du palais royal et ses édifices; mosquée royale. p. 264. Bassin de jaspe devant la mosquée royale pour fournir à boire aux passans. p. 265. Ses portiques. p. 266 et suiv. Description de la mosquée, *id.* Mosquée du Grand-Fontif, sa description. p. 268. Marché impérial. p. 269. Ses caravensérails. p. 270. Son cours; ses rues étroites. p. 271. Son territoire; ses jardins. p. 272.

ISSINI (contrée d'). Description de ses habitans. t. 2, p. 440. Leur religion; leurs mœurs; leur adresse à voler. p. 444 et suiv.

ISTEVOS, village de la côte du Bosphore. t. 32 p. 32.

ITAQUE, île de la mer ionienne; ses productions; ses habitans; sa population. t. 28, p. 536.

ITHÉGÉ, princesse de Gondar. t. 25, p. 112. Sa conversation avec Bruce. p. 116.

IVOIRE (côte d'). Description de cette contrée. t. 3, p. 123.

J.

JABBA, village du Barnbara. t. 31, p. 135.

JACKAL, espèce de chat sauvage d'Afrique; ce qu'on dit de lui. t. 2 p. 353.

JACKALS, loups d'Égypte. t. 24, p. 335.

JACKAL, brick de l'expédition de lord Macarteney, un de ceux sur lesquels cet ambassadeur remonte la rivière

de Pei-Ho. t. 30, p. 51. Il rejoint les vaisseaux armés de Calcuta pour se rendre au Bengale. p. 23.

JACKS ou VELLAS, fruit de l'île de Ceylan, dont le peuple se nourrit. t. 4, p. 18.

JACOB, groënlandais baptisé, s'enfuit du Groënland; ses aventures à Amsterdam. t. 18, p. 564 et suiv.

JACOBS-HAVEN, colonie danoise du Groënland. t. 18, p. 128.

JACOB-VAN-RENUN, propriétaire de la plus belle habitation des environs du cap de Bonne-Espérance. t. 25, p. 403.

JAFFA, village de Syrie. t. 26, p. 58.

JAFFA (pays de), dans l'Yémen; sa topographie. t. 26, p. 454.

JAFFATEN (îles de). t.

JAFNOU, tribu maure du milieu de l'Afrique très-redoutable. t. 31, p. 88, et t. 25, p. 25.

JAGGAS, peuple habitant l'Afrique, aux confins de l'Abyssinie; leur figure; leurs usages; leur vie errante; leur férocité; ils tuent leurs enfans. t. 8, p. 341.

JAGO (saint), ville de Saint-Domingue, colonie espagnole; sa description et celle de ses environs. t. 15, p. 316. Son climat et ses productions. p. 317.

JAKUTES, croyance de ce peuple en matière de religion. t. 9, p. 67. Manière de vivre. p. 68.

JAKUTZK, ville de Sibérie; sa description et celle des mœurs des ses habitants. t. 9, p. 72.

JALLA-COTTA, ville considérable du Dentila, quelquefois infestée par les bandits Foulahs du Bondou. t. 31, p. 190.

JALIFUNDA, ville du Dentila. t. 31, p. 188.

JALLONKA (désert de), dans l'intérieur de l'Afrique. t. 31, p. 176.

JALLONKADOU, pays vaste et montueux de l'intérieur de l'Afrique. t. 31, p. 181.

JALLONKAS, habitants du Jallonkadou; leur gouvernement. t. 31, p. 181.

JALOFS, leurs mœurs; ils sont les plus voleurs de toute la côte d'Afrique; leur adresse à voler; leur mauvaise foi; leur barbare avidité; trait à l'appui; leur pauvreté; leurs coutumes; rois nègres; leur despotisme; bassesse des Guiriots; armes des Jalofs, leur manière de combattre; cruauté de leurs rois; l'adresse de ces nègres à dompter et dresser des chevaux. t. 2, p. 183 et suiv.

JALTA, roi du Woulli, accueil qu'il fait à Park. t. 31, p. 23. Présens qu'il lui fait; conseils qu'il lui donne. p. 24.

JAMAEL-AZ-HER, mosquée très-riche et la plus belle du

Caire; sa description, nombre de pauvres qu'elle nourrit. t. 31, p. 243. Ses manuscrits. p. 244.

JAMAIQUE (la). Origine de cette colonie. t. 15, p. 529. Description de cette île et du Port-Royal qui peut contenir mille vaisseaux dans une enceinte de 3 lieues. p. 533. Son terroir, son climat. p. 534. Relation d'un tremblement de terre qui affligea cette île en 1692. p. 536. Variation et effets de la température. p. 546. Productions naturelles du pays. p. 549. De la culture de l'indigo et du piment. p. 551. De la canelle sauvage. p. 555. De la population et des différens ordres d'habitans. p. 558. Commerce de cette île avec les Espagnols. p. 560. Description de la ville de Port-Royal. p. 561. De ses revenus publics. p. 566 et suiv.

JAMBE, D'AUTRUCHE, canton de la Cafrérie; les habitans en sont hospitaliers. t. 25, p. 405.

JAMBO, village Nègre dans le Kusson, patrie d'un forgeron qui fait route depuis la Gambie avec Park. t. 30, p. 487.

JAMBO, ville remarquable de la province d'Hedsjas. t. 26, p. 381.

JAMES, voyageur anglais. t. 17, p. 27. Sa relâche à l'île de Charleton *id.* Relation de son voyage. p. 28.

JANISSAIRE. En prendre un à son service en Égypte. t. 24, p. 237.

JANISSAIRE, pendu à Bagdad pour avoir demandé son argent à un débiteur. t. 26, p. 500. Leur origine. t. 32, p. 24.

JANNI, Abyssinien d'Adova, très-honnête. t. 25, p. 59. Sa maison; ses soins pour Bruce. p. 93.

JANOUARE (le), animal carnassier du Brésil; sa description. t. 13, p. 410.

JAPON (empire du); sa description géographique. t. 9, p. 287. Tradition singulière sur la manière dont le Japon s'est peuplé. p. 288. Des Ordres civils et ecclésiastiques. p. 289. Le Daïri ou souverain pontife. p. 291. De l'empereur et de son autorité. p. 299. Du gouvernement. p. 304. De la police, de son exacte sévérité. p. 309. Des impositions. p. 315. Du Code pénal. p. 316. Climat; terroir; tremblemens de terre; volcans; mines; végétaux; animaux; insectes; reptiles; oiseaux; poissons; coquillages. p. 377 et suiv.

JAPONAIS; caractère; physionomie de ce peuple. t. 9. p. 317. Habillement des deux sexes. p. 318. Education; langue; spectacles publics. p. 321. De leurs arts et de leurs sciences. p. 325. Des maladies et des médecins. p. 329. Leur industrie; quelques traits de grandeur d'ame et de générosité. p. 338. Point d'honneur.

p. 540. Demeures et habitations. p. 341. Grandes routes. p. 343. Postes et hôtelleries. p. 346. Religion ; sectes. p. 362. Religion de Sinto. p. 363. Secte des Fakis. p. 365. Religion de Xaca et son fanatisme. p. 368. Religion de Badso, et de l'esprit de componction qu'elle inspire. p. 369. Bonzes ; leurs pélerinages. p. 370. Fête religieuse et sanglante. p. 374. Mariage ; funérailles. p. 376.

JAPONAIS (vaisseau), qui échoue sur les côtes du Kamstchatka en 1730 ; son chargement. t. 18, p. 5. Cruautés du Cosaque qui en reçut l'équipage sur la côte. p. 6.

JAPONAIS (deux) échappés au massacre de Chtinnikow ; ce qu'ils devinrent ; leur mort. t. 18, p. 6.

JARDIN DES MELONS, dans le goût chinois, résidence favorite du sultan ; sa description. t. 29, p. 92. Honneurs qu'on y fait à Tournefort. p. 94.

JARDIN DU ROSSIGNOL, près d'Ispahan ; sa description. t. 27, p. 272.

JARRA, ville du Ludamar. t. 31, p. 63. Son étendue ; ses maisons ; sa situation ; ses habitans. p. 66.

JASPE VERT, commun dans la nouvelle Zélande. t. 22, p. 126.

JASPE rouge et vert près de Cosseir. t. 25, p. 16.

JAVA (île de) ; sa description géographique. t. 4. p. 146. Ses productions. p. 167 et suiv.

JEAN (monastère de Saint), sur le cap Melec ; sa situation ; sa description pittoresque. t. 28, p. 210. Sa grotte. p. 211.

JEAN-CHEHER, village de la Troade sur le sommet du cap Sigée ; marbres qu'on y trouve. t. 29, p. 546.

JEAN-MAYEN (île de) ; origine de son nom ; temps de sa découverte ; sa situation ; rapport des navigateurs sur cette île. t. 17, p. 327. Incendie singulier qu'on y a vu en 1732, p. 329 et suiv.

JEAN I, chasse les Maures de cette partie de l'Espagne, appellée Portugal. t. 1, p. 2.

JEAN II, fait élever un fort à Ména. t. 1. p. 7.

JEAN DE NUEVA ; son expédition dans les Indes ; il découvre une île à laquelle il donne son nom. t. 1, p. 52.

JECHILKENI, village d'Ionie, célèbre par les fontaines de Biblis ; confins qui l'environnent. t. 28, p. 313.

JEDDO, capitale du Japon ; description de cette ville et du palais impérial. t. 9, p. 256 et suiv.

JEHANNABAD (ville de) ; sa description. t. 5, p. 419.

JELABS, marchands qui vont de l'Egypte dans le Darfour ; provisions qu'ils emportent pour leur voyage. t. 31, p. 318.

JEMMA, belle rivière qui se jette dans le Nil ; ses bords. t. 25, p. 226.

JENISEIK, ville de Sibérie, ur les bords du Jénisée; sa escription. t. 9, p. 40.
JENNÉ, ville Maure du Bam- ara; ses habitans; son gou- erneur. t. 31, p. 115. Sa si- uation; nombre de ses habi- ans. p. 122.
JENNÉ-KUMMO, nom que es nègres du milieu de l'Afri- ue donnent au langage de ceux ui habitent au-delà du Bam- ara dans l'est, et que les Mau- es appellent *Kalam Soudan*. . 31, p. 121.
JEPETCHILLER-KIOSK. Kiosk ou le grand seigneur don- e audience à l'amiral. t. 32, p. 74.
JERBOA, quadrupède du Darfour. t. 31, p. 323.
JERÉJA (canton de); sa ertilité; grosseur des chauve- ouris; des fourmis de Capays. 2, p. 98.
JERID, arme des Mame- ouks. t. 31, p. 279.
JERIM, ville d'Arabie; sa cription; prières publiques ui s'y font pour la pluie. t. 26, 353. Homme allant au bain. 354. Conversation du Dola cette ville avec Niébuhr. 355.
JERNOTTE, plante dont la cine séchée ser de nourri- re aux Mandingues. t. 2, p. 3 et 341.
JERSEY (la nouvelle), pro- nce de la nouvelle Angleterre, visée en deux parties; sa des- iption. t. 14, p. 133.
JERUSALEM; sa situation. 25, p. 33. Son temple; ses malheurs. p. 34; sa description; sa population; son gouverne- ment; usages de ses habitans; des chapitres; croix, etc. p. 35; son commerce; ses mira- cles. p. 36; son église chré- tienne. p. 42. Ses monumens. 43.
JERYANG, beau canton du Manding. Le mansa est très- puissant. t. 31, p. 142.
JET D'EAU MARIN, produc- tion singulière du cap Bonne- Espérance; sa description. t. 3, p. 481.
JEWRASCHKA, marmote de Sibérie. t. 9, p. 73.
JEZZAR, pacha d'Acre; sa conduite. t. 31, p. 354. Sa con- duite à Damas pendant qu'il en était pacha. p. 361.
JHANSEN-JEUNG, château autrefois fortifié du Thibet; sa vallée fameuse par le drap qu'on y fabrique. t. 30, p. 439. Mo- nastère voisin situé dans le flanc concave d'un rocher. p. 440.
JIBBEL-TÉIR, montagne de l'Arabie; son pic. t. 25, p. 51.
JIDDA, port de la mer Rouge; sa baie; visite qu'on y fait des malles de Bruce. t. 25, p. 23. Son commerce. p. 37. Séjour malsain. p. 39.
JIMBALLA, espace enfermé entre les deux bras du Nil au- delà du lac Dibbie. t. 31, p. 123. Royaume; son sol fertile; les Maures n'ont pas pu le sou- mettre; richesses des habitans. p. 125.
JINDEY, ville du royaume de Woulli. t. 31, p. 192.

JIZA au sud de Misr-el-Attiké; ville considérable résidence de Mourad-Bey, qui a été établi une fonderie de canons. t. 31, p. 254. Ses murailles. 255. Palais du Baye. *id.*

JOAG, première ville de Kajaaga. t. 31, p. 41. Son étendue; sa muraille.

JOB. Description des usages, mœurs et de la religion de Bunda; son pays. t. 2, p. 18.

JOBARD, village à deux milles de Damas, remarquable par sa synagogue. t. 26, p. 123. Lieu où Abraham atteignit les ravisseurs de Loth. p. 124.

JOB-BEN-SALOMON. Aventures romanesques d'un prince nègre de ce nom. t. 2, p. 163 et suiv.

JOCKEL, montagne d'Islande. t. 17, p. 207.

JOHANNA, île à la vue de Comore. t. 3, p. 186.

JOHNE-CONNY; son ressentiment contre les Anglais, fondé sur le plus léger motif; il les attaque, les bat, et fait paver l'entrée de son palais avec leurs crânes: il fait la paix avec les Anglais; son caractère. t. 3, p. 6 et suiv.

JOHNSON, nègre qui sert d'interprète à Park. t. 31, p. 19. Il quitte Park à Jarva. p. 68. Il est amené à Benown. p. 75. Il quitte décidément Park. p. 84.

JOK-SON, fleuve que les Grecs appellent *arété*, le plus considérable de ceux qui se jettent dans le Bosphore. t. 32, p. 31.

JOKULS JOCKELEN, nom qu'on donne à des montagnes d'Islande. t. 17, p. 205. Leur nature. p. 206 et 207. Cantons où on les trouve. p. 207. La plupart sont volcaniques; craintes des habitans. p. 208.

JOMBO (le), fruit particulier dans le pays des Chengalais. t. 4, p. 119.

JONC ou JONQUE, barque chinoise. t. 7, p. 142.

JONKAKONDA, ville sur les bords de la Gambie; son commerce; ses factories européennes t. 31, p. 3.

JOSEPH (puits de), monument curieux au Caire. t. 24, p. 269.

JOUPANOVA, rivière du Kamstchatka, dont l'abord est dangereux. t. 17, p. 346.

JOURDAIN (bassin du), pays de volcans, au midi de la Syrie; ses sources bitumineuses; ses pierres ponces; ses tremblemens de terre. t. 26, p.

JOWERS, Kaartieus rebelles que Daisy met en fuite. t. 31, p. 65.

JUAN. (Alfonso) découvre le royaume de Benin. t. 3, p. 20

JUAN-FERNANDEZ (île de), description géographique de cette île. t. 16, p. 285. Climat, qualité du terroir et productions. p. 286 et suiv. Animaux de l'île. p. 289. Description de l'île. p. 291 et suiv.

JUBÉE, ville considérable Bambara; sa mosquée;

...commence à s'élever en col-
...ine. t. 31, p. 134.
JUDÉE (pays de), en Syrie; ...s montagnes arides. t. 26, ...5. Sa population. p. 188.
JUDITH, jeune Groenlan-...aise, qui, après sa conver-...ion et son voyage en Europe, ...tit un couvent pour les filles. ...18, p. 538. Ses soins cons-...ns pour convertir ses com-...triotes. p. 539. Elle meurt en ...758. p. 602.
JUIDA (royaume de); sa ...scription géographique; la ...anté de son climat; mœurs ...s nègres qui l'habitent; cul-...re des terres. t. 3, p. 221 et ...iv. Description de la barre ...i longe toute la côte de Gui-...e. t. 3, p. 225. Les places ...les marchés publics de Juida. ...228. Voitures et llamacs. p. ...0. Civilisation des habitans. ...233. Leur adresse à voler. ...237. Observation sur l'im-...ense population du royaume ...Juida. p. 238. Mœurs; su-...rstition; culte des serpens. ...242. Fêtes religieuses. p. 254. ...urs prêtres; quelles sont ...rs fonctions. p. 256. Adul-...e; manière de le punir. p. ...1. Comment le roi traite ses ...mmes. p. 267. Cérémonies fu-...bres à la mort des rois; pro-...ctions du royaume de Juida; ...eaux; poissons; quadrupèdes ...s'y trouvent. p. 275 et suiv.
JUIF (trait d'un jeune) pour ...la main d'une fille de ...ion. t. 32, p. 9.
JUIFS, à Alger leur sujétion. t. 24, p. 58.
JUIFS; leurs cérémonies funèbres dans l'empire de Maroc. t. 24, p. 193.
JUIFS méprisés dans l'Yémen. t. 26, p. 366.
JUIFS du Sana. Ils font de bonne eau-de-vie. t. 27, p. 16. Ils se font oindre. p. 49.
JULFA, bourg d'Ispahan où logent les étrangers et les chrétiens. t. 27, p. 270. Son cours. p. 271.
JULFA-LA-VIEILLE, ville d'Arménie, considérable autrefois, déserte maintenant; son canton. t. 27, p. 213.
JUPITER-AMMON (temple de), dans une Oasis. t. 24, p. 409. Voyage d'Alexandre à ce temple. p. 410. Statue du dieu. p. 412.
JUSTICE corrompue en Egypte, en Syrie et en Turquie. t. 26, p. 216.
JUSTINIANOPOLIS, faubourg de l'ancienne Constantinople, joint à la ville par un pont que Justinien avait fait construire. t. 32, p. 51.

K.

KAARTA, royaume, nègre de l'intérieur de l'Afrique; origine de la guerre entre le Kaarta et le Bambara. t. 31, p. 63.
KABA, maison de Dieu à la Mecque. t. 26, p. 385. Sa description. p. 189. Son antiquité. *id. id.* Son architecture. p. 390. Place qui l'entoure. p. 391. Son

antiquité ; ce qu'en dit Isidore. p. 494. Diverses opinions des peuples sur elle. p. 496.

KABBA, grande ville du Bambara ; pays qui l'environne. t. 31, p. 116.

KACAROUS, Kaurtiens rebelles que Daisy met en fuite. t. 31, p. 65.

KACHAO, ville au sud de Rio San-Domingo ; sa description ; ses maisons ; de son climat ; de ses productions ; espèce singulière d'avanturiers dans cette ville. t. 2, p. 101 et suiv.

KACHTAN, petit pays de l'Yémen. t. 26, p. 451.

KADDÉEJA, village maure du Ludamar. t. 31, p. 85.

KADI-KEU, nom actuel du village qui a remplacé Chalcédoine. t. 32, p.

KADISCHI, nom que les Arabes donnent à la race des chevaux inconnus. t. 27, p. 66. usages qu'ils en font. *id. id.*

KADOUSS, village de la Basse-Egypte. t. 31, p. 431.

KAFIRS, nom que les Mahométans donnent à ceux qui ne suivent pas leur religion. t. 31, p. 107.

KAFR-IAÏAT, village enterré dans l'Egypte. t. 31, p. 471.

KAFT, nom que les Musulmans donnent à ceux qui n'ont pas la même croyance qu'eux et qui répond à Kafir. t. 25, p. 375.

KAHKRIÉ DGIAMI, mosquée de Constantinople, autrefois l'église de Christos-i-Choros. t. 32, p. 70.

KAIAK, petit bateau des Groenlandais. t. 18, p. 284.

KAIMANS, espèce de crocodiles qu'on trouve dans la rivière de Zaire au pays de Congo. t. 3. p. 384. Leur voracité p. 385.

KAINÆK, grand du pays des Groenlandais ; il se rend en 1753 à la mission des frères Moraves et y reçoit le baptême. t. 18, p. 562. Il va ensuite s'établir à NeW-Herrenhut. p. 563.

KAINS, montagnards de l'empire Birman. t. 30, p. 367. Leur opinion sur la mort. p. 368. Leur caractère. *id.*

KAIOR, oiseau du Kamschatka. t. 17, p. 432.

KAISARIA, ville de la Natolie ; ses campagnes fertiles. 31, p. 363. Animaux qui y sont communs. Elle appartient au Reis Effendi. *id.*

KAJAAGA royaume nègre de l'intérieur de l'Afrique. 31, p. 40 ; ses limites ; son air pur et sain. *id.* Ses habitans nommés que les français leur donnent. *id.*

KAJARNAK ; Groenlandais qui imite l'exemple de Mang et devient bientôt l'apôtre de ses compatriotes. t. 18, p. 5 Il reçoit le baptême avec sa famille. p. 507. Des assassins tuent son beau frère. p. 5

KACKIGO, réponse de brave guerrier à son vainqueur t. 9, p. 365.

KAKERLAC, espèce d'hom

de l'île d'Amboine, d'une pâleur affreuse, avec des cheveux jaunes et la peau galeuse. t. 4, p. 213.

KAKERLAQUE (le), insecte du Bresil, qui ronge les étoffes et les laines. t. 13, p. 450. Sa métamorphose. *id.*

KAKOA, jeune Zélandais emmené par Cook. t. 22, p. 105.

KALI, plantes âcres et salées, qui croissent sur les bords du canal d'Alexandrie. t. 31, p. 385.

KALKAS (Tartares), province de la grande Tartarie. t. 8, p. 411.

KALKATRIN, serpents d'eau, au Sénégal. t. 2, p. 30.

KALKÉ, île délicieuse, l'une des îles des Princes. t. 32, p. 17. Sa mine de cuivre. p. 18.

KAHOORA, chef des naturels de la nouvelle Islande. t. 22, p. 87. Motifs de la mort des gens du capitaine Furneaux t. 22, p. 101.

KALLABAR, pays qui se trouve au Sud du Cap Formose. t. 3, p. 301.

KALLAFOOTONGA, dieu des îles des amis. t. 22, p. 407.

KALMOUKS, peuple de la grande Tartarie; description géographique et tipographique de la province qu'ils habitent. t. 8, p. 424. Son climat; son terrein; sa température. p. 425. Portrait; mœurs; usages; habillemens, boissons, alimens, mariage, habitations, monumens anciens. p. 428 et suiv. Commerce. p. 438. Division de l'année. p. 440. Division de la nation des Elaths en diverses branches. p. 441. Du Kan. p. 443. Armes et manière de combattre. p. 445.

KALOLIMNÉ (île de), à l'entrée du Golphe de Moudonia. t. 32, p. 2.

KALO-LIMNO (île de), l'ancienne Besbicas, vis-à-vis l'embouchure du Ryndaque. t. 32, p. 14.

KAMALIA, petite ville Mandingue dont les habitans ramassent beaucoup d'or; les Buschréens et les Kafirs y vivent séparés; la mosquée. t. 31, p. 143.

KAMAR, petit fleuve qui se jette dans le Barbysses. t. 32, p. 50.

KAMARA, montagnes fertiles de l'Arabie; leurs habitans. t. 26, p. 345.

KAMASSIS, monnoie du royaume de Sana. t. 26, p. 362.

KAMBE, bois de teinture. t. 2, p. 292.

KAMFÈS, village de la Basse-Egypte. t. 31, p. 431.

KAMSCHADALES, ils se liguent pour massacrer les Russes. t. 18, p. 9. Leur projet éclatte le 20 juillet 1731. Fêtes qui suivent l'exécution du complot; ils sont assiégés dans le fort et massacrés. p. 10. Les révoltés forcés de toutes parts, sont mis à mort. p. 12. Fermeté avec laquelle ces mal-

heureux subissent leur supplice. p. 13. Douceur avec laquelle ils sont traités par la Russie depuis la révolte de 1731. Succès de sa conversion au christianisme parmi ces peuples. p. 14. nombre des Kamschadales tributaires ; tribut qu'ils payent à la Russie. p. 15. Leur manière d'attraper les ours. p. 99. Leur manière de venger un meurtre et un vol. p. 102. Leur origine. p. 442. Leur Stature. p. 444. Leurs alimens. p. 445. Leurs boissons. p. 448. Leurs habillemens. p. 449. Ceux de leurs femmes. p. 450. Habitudes des femmes riches. p. 451. Leurs logemens. p. 452. Manière dont ils font sécher le poisson. p. 454. Leurs meubles. p. 455. Leurs outils et ustensiles ; leurs canots. p. 456 et 457. Leurs traineaux. p. 458 et 459. Manière dont ils conduisent ces traineaux. p. 460. Leurs armes. 461. Leurs mœurs. p. 462. Naissance d'un enfant. p. 463. Ils méprisent la vieillesse. p. 464. Les mariages. p. 464 et suiv. Détails de la cérémonie. p. 466. Mépris qu'ils font de la virginité. p. 468. Modestie des femmes. *id.* Travaux des Kamschadales. p. 469. Ceux des femmes. p. 470. Usages et fidélité de leurs chiens. p. 473. Leurs guerres et leurs combats. p. 474. Leur cruauté ; un trait de cette cruauté. p. 475. Leurs festins. p. 476. Trait d'un Cosaque et d'un Kamschadale. p. 478. Leur ressource pour se livrer à la joie. p. 479. Leurs danses et leur description. p. 481. Leur musique ; une de leurs chansons. p. 482 et suiv. Leurs plaisirs et leurs maux. p. 484. Leurs maladies et leurs remèdes. p. 485. Leur religion. p. 487 et suiv. Leur magie. p. 493. Leurs fêtes et leurs descriptions. p. 595. Leurs superstitions. p. 507.

KAMSCHATKA ; sa situation ; son étendue. t. 17, p. 342. Singularité de la côte orientale. p. 345. Ses rivières. p. 346. Ses montagnes. p. 349. Ses routes. p. 352. Ses volcans. p. 353. Montagnes d'où ils sont sortis. p. 354. Ses eaux chaudes. p. 357 et suiv. Son sol ; sa fécondité. p. 372. Ses herbes ombreuses. p. 363. Opinion de quelques personnes qui pensent que la mer a couvert autrefois le Kamstchatka. p. 364. Ses côtes dépourvues de bois. p. 365. Ses bouleaux. *id.* Singularité d'un bouleau creusé en forme de bâtiment. p. 366. Ses rivières couvertes de bois. *id.* Sa température. p. 367 et suiv. Ses neiges. p. 370. Vents qui y règnent. p. 371. Ses minéraux. p. 372. Ses végétaux. p. 374. Ses arbres et arbrisseaux. p. 374 et 375. Ses plantes. p. 376. Ses animaux ; ses chiens. p. 386. Ses renards. p. 387. Manière de les prendre. p. 388. Ses béliers sauvages. p. 389.

Ses Zibelines. p. 390. Ses marmottes ; ses hermines ; ses goulats ; usages que les Kamschadales font de leur peau ; ses ours. p. 391. Habitudes de ces animaux. p. 392. Manière de les prendre. p. 393. Rats du Kamschatka. Leurs courses. p. 394 et 395. Loutres de ce pays. p. 396. Ses veaux marins et ses différentes espèces. p. 397. Manière dont les Kamschadales les prennent. p. 398. Ses chevaux marins. p. 399. Ses lions marins. p. 400. Ses chats marins. p. 402. Leurs amours. p. 403. Manière dont ces chats se battent. p. 406. Les castors marins du Kamschatka. p. 407. Manière de les prendre. p. 408. Ses poissons. p. 411. Ses baleines. p. 412. Manière dont les Kamschadales les prennent. p. 413. Ses espadons. p. 417. Ses saumons. p. 420. Ses oiseaux. page 428. Ses cignes ; ses oies. page 434. Ses canards sauvages. p. 435. Ses oiseaux de proie ; les aigles. p. 438. Les moucherons et les cousins y abondent. p. 439. Les poux. p. 440. Usage des femmes de manger des araignées. *id.* Division de ses habitans. p. 441. Progrès du luxe. p. 451. Les Russes tentent en 1715, un passage par mer pour soumettre les peuples de ce pays. t. 18, p. 2. Nouvelle route suivie en 1720, et ordres donnés en 1729, par la Russie, pour fonder des colonies et bâtir des ostrogs au Kamschatka. p. 4. nombre des forts qui y sont bâtis. p. 15. Le commerce y est établi. p. 16. ses progrès. p. 17. Marchandises qu'on y importe. p. 18. Tarif des marchandises qui s'y vendent. p. 19. Leur rapport. p. 20. Valeur des marchandises qu'on y importe et qu'on en exporte. p. 21. routes du Kamschatka. p. 23. et suiv. Conjectures sur son rapprochement de l'Amérique. p. 47. Raisons qui font croire à cette proximité. p. 48. Vocabulaire de la langue de cette contrée. p. 78 et suiv. Observations sur cette langue ; ses raports avec plusieurs dialectes européens. p. 91 et suiv. Réflexions sur les amours ; les combats ; les mœurs des animaux amphibies du Kamschatka. p. 100 et suiv. Crainte que ses habitans avaient des Français. t. 23, p. 493. Manière dont M. King y est reçu. p. 501 et suiv.

KAN ; lieu où les voyageurs se reposent en Syrie. t. 26, p. 222.

KAN des Tartares ; ce que signifie ce nom. t. 8, p. 443.

KANCOULÉ, village de la haute Egypte. t. 31, p. 507.

KANLIDGE-BOUROUN, promontoire du Bosphore. t. 32, p. 20.

KANEENA, chef de l'île d'Owhyhée. t. 23, p. 287. Sa mort au combat où Cook périt, t. 23, p. 372.

KAN-EL-BIR, village de la haute Egypte; l'ancienne Antacopolis; ses ruines. t. 31, p. 529.

KANGEK, dans le Groenland; lieu assez agréable. t. 18, p. 120.

KANGEK, île du Groenland, où l'on fait une bonne pêche en automne. t. 18, p. 124.

KANGUROO; les naturels de la terre de Van-Diemen emploient la peau à faire des ceintures à leurs femmes. t. 22, p. 60. Animal des côtes septentrionales de la nouvelle Hollande. 1er. Voy. de Cook.

KAN-HI, empereur de la Chine; portrait de cet homme célèbre par ses vertus et par son amour pour les sciences. t. 7, p. 158.

KANILKA, village du Bambara. t. 31, p. 135.

KANJA, petit bateau du Nil. t. 31, p. 465.

KANNEISUT, pays plat au Groenland. On y trouve une bonne pêcherie de saumon. t. 18, p. 125.

KANOUNG-GHE, ville fort longue de l'empire Birman; son quai; son parapet; sa population. t. 30, p. 289.

KANS, hôtelleries d'Egypte. t. 24, p. 272.

KANTUFFAS, arbuste d'Abyssinie. t. 25, p. 258.

KAOO, chef des prêtres de l'île d'Owhyhée. t. 23, p. 300.

KAPAR, droit de passage en Syrie. t. 26, p. 147.

KAPOT; arme de pêche des Groenlandais. t. 18, p. 280.

KAPOT; description de cet arbre. t. 3, p. 176.

KARA-HIRMAN, gros village sur le bord de la mer noire; ses fortifications. t. 32, p.

KARADZE, cap à l'angle des côtes de la Crimée. t. 32, p. 72.

KARAGA, rivière du Kamtchatka; ses lacs. t. 17, p. 347.

KARAJAMIA, recueil des révélations futures en Perse t. 27, p. 312.

KARA-KALPAKS, brigands Tartares. t. 8, p. 492.

KARA-MEYDAN, place où on exerce les troupes auprès du Caire. t. 31, p. 279.

KARANKALA, village du Kaarta. t. 31, p. 55.

KARA-OVA-SOU, fameuse rivière d'Ægos, sur les bords de laquelle se donna la bataille qui termina la guerre du Péloponèse. t. 32, p. 9.

KARA, oiseau du Kamschatka. t. 17, p. 430.

KARASIN; description de ce pays; mœurs et usages des habitans. t. 8, p. 468.

KARET-AM-EL-SOGEIR, village pauvre et indépendant, près de Siwa. t. 31, p. 210. productions de son territoire, p. 211.

KARFA-TAURA, Slatée de Kamalia, frère de Modi-Lémina-Taura; accueil qu'il fait à Park. t. 31, p. 143. Soins qu'il prend de ce voyageur. p. 144.

part pour Kancaba, afin de compléter le nombre de ses esclaves. p. 145. Il revient à Kamalia; esclaves et femmes qu'il achète; il fait donner des haricots à Park. p. 171. Il part pour la Gambie avec une caravane d'esclaves. p. 173. Séparation de la caravane et des habitans de Kamalia; il achète des provisions à Worumbang. p. 174. Ordre dans lequel la caravane marche à Kiuytakouro. p. 175. Echange qu'il fait d'une esclave contre Kirwani. p. 188. Rencontre qu'il fait d'une caravane venant de la Gambie. p. 189. Il laisse ses esclaves à Jindey et va à Pisanda-Conda avec Park. p. 192. Son étonnement en entrant dans une maison meublée à l'européenne; questions dont il accable Park. p. 193. Son contentement de son voyage; sa peine en quittant Park. p. 194.

KARIAK, habitation dans le Groenland, remarquable par sa rivière. t. 18, p. 123.

KARIOUKHI, poisson du Kamtchatka. t. 17, p. 427.

KARIPCHÉ, ancien port des Océens. t. 32, p. 28.

KARIUM, village de la basse Egypte. t. 31, p. 428.

KARKARANI, ville mahométane du Bondou où il y a une mosquée. t. 31, p. 30.

KARNAC (district de), sur les ruines de la Thèbes d'Egypte. t. 31, p. 271. Ruines de Thèbes. p. 502.

KARRA, courge du Darfour. t. 31, p. 328.

KARRA, science très en crédit en Arabie: elle apprend à faire des billets contre les enchantemens; manière dont on s'en sert. t. 27, p. 56.

KARRACA, fruit de la nouvelle Zélande, dont la saveur n'est pas agréable. t. 22, p. 118.

KAFATKA, poisson du Kamtchatka. t. 17, p. 418.

KASSAN (la peninsule); son étendue; son terroir et ses productions; sa population éminente; sa température. t. 2.

KASSINA, royaume nègre au-delà du Bambara où l'on travaille les flèches et les carquois supérieurement. p. 124.

KASSON, royaume d'Afrique. t. 31, p. 59.

KASR-ESSAID, village de la haute Egypte. t. 31, p. 489.

KATABA, ville avec une forte citadelle en Arabie. t. 26, p. 464.

KAUKEBAN, ville qui donne son nom à une province de l'Yemen; sa situation. t. 26. p. 446.

KAULAN, petit pays de l'Yémen; son scheik indépendant. t. 26, p. 45.

KAVA, plante dont les habitans de Tongataboo tirent une liqueur. t. 22, p. 266. Sa culture. t. 22, p. 318.

KAVAC-SERAI, kiosk d'Amurat; sa situation. t. 32, p. 82.

KAVAC, village sur les bords de l'Hellespont à la place de Lysimachia. t. 32, p. 10.

KAVIAR, plante marine que

les habitans de Nootka mangent. t. 23, p. 164.

KAW, ancienne Antœopolis, ville de la haute Egypte; ruines qu'on y voit. t. 31, p. 267.

KAWEM, melon qu'on cultive dans le Darfour. t. 31, p. 328.

KAYA, lieutenant du scheïck de Tearva; ses remarques à Bruce. t. 25, p. 285.

KAYOR (nègres de); leur roi; ses idées sur les étrangers; coutumes de son peuple; punition singulière d'une femme soupçonnée d'infidélité; habillement; armure; discipline; évolutions militaires des troupes de Kayor. t. 2, p. 59 et suiv.

KAYOU, village du Bambara. t. 31, p. 136.

KAZEGUT (nègres des îles de); leurs mœurs; leur nourriture; leur caractère féroce; hommage singulier d'un de ces nègres à un général étranger. t. 2, p. 108 et suiv.

KE-CHONGS, province de la grande Tartarie; sa description; celle des coutumes de ses habitans. t. 8, p. 337. Des Tartares Solons. p. 389. Tartares Mongols. p. 402. Des Kalkas. p. 411.

KEA, village nègre sur le Niger. t. 31, p. 120. Ses habitans. *id.*

KEABÉ, sanctuaire du temple de la Mecque; opinion sur ce kéabé. t. 26, page 394. Offrandes qui y ont été faites par les princes musulmans. p. 397. Couvert d'une étoffe très-riche. p. 402. Débats des princes pour fournir ce voile. *id.*

KEAFTENGE, village sur les bords de la mer Morte. t. 31, p.

KEFFABEY-SHUM ou prêtre du vil'chés; les Agows. t. 25, p. 198. Comme il reçoit Bruce. p. 199. Ses prières au Nil, p. 200. Son portrait. p. 203.

KEIF; abandon voluptueux où l'opium plonge les Arabes. t. 31, p. 483.

KEIF; état de joie que les Arabes aiment. t. 27, p. 11.

KEIMON, ville du Bambara où Park ne peut point obtenir de vivres. t. 31, p. 134.

KEIPHE, joli village de Syrie, le dernier qui dépende du pacha de Damas. Son caravansérail. t. 26, p. 142.

KEL-ANAGET (maison de), bouffon d'Abas-le-Grand, dans le faubourg de Cheic-Sabani. t. 27, p. 277. Traits de ce bouffon. p. 278.

KEL-EL-BAHR, poisson du Nil. t. 31, p. 242.

KELIDIR-BUHAR ou canal nat de la mer; château d'Europe sur l'Hellespont; son emplacement. t. 32, p. 8.

KELLA, ancienne prison des descendans des rois d'Abyssinie. Ses toits. t. 25, p. 89. Propositions des femmes à Bruce. p. 90.

KELTI, petite rivière de le Maitsha. t. 25, p. 183.

ue Bruce reçoit sur ses bords. p. 184.

KEMIS, capitaine Anglais; elation de son expédition en Guiane, qui n'eut aucun suc- ès. t. 13, p. 82 et suiv.

KEMMON, capitaine du Kaar- a. t. 3 . p. 55. Sa situation. *id.*

KEM. FER (Engelbert), mé- ecin Allemand; Son voyage u Japon en 1690. t. 9, p. 233. on départ de Batavia. p. 236. on arrivée au Japon; récep- ion de l'ambassade Hollandai- . p. 236. Audience du prési- ent de justice à Osaka. p. 246. ivière d'Osingava; sa descrip- ion et celle de la montagne de adsi. p. 249. Arrivée de Jed- o. p. 253. Audience de l'em- ereur. p. 261. Hommage de ambassadeur hollandais. p. 7. Visite aux ministres de empereur. p. 273. Audience congé; présens; arrivée à angasaki; des filles publiques cette ville. p. 283. Cérémo- e de l'abjuration du christia- sme. p. 284. Sur la révolution i occasionna le renvoi de us les chrétiens du Japon. p. 8. Détails des vexations que Hollandais éprouvent au pon. 355. Commerce des ollandais au Japon. p. 357.

KENYETO, village manding Modi-Lemina-Taura con- it et soigne Park. t. 31, 142.

KENNÉ, Port de la mer uge. t. 31, p. 509.

KENNÉ, ville d'Égypte où Bruce rencontra la caravane de la Mecque. t. 25, p. 8.

KENSLEVÉ, échelle de la Crimée; son commerce. t. 32

KEPER-KENNA où J. C. changea l'eau en vin. t. 26, p. 60.

KEPHT, ancienne Cophtis dans la haute Égypte; ses ruines. t. 31, p. 268.

KERGUELEN (terre de), sans arbres, sans plantes, sans poissons; ses veaux marins peu sauvages; inscription trouvée. t. 22, p. 39. Remarque sur cette terre. t. 22, p. 40. Plante ressemblant à la saxifrage; autre semblable au petit chou; son goût; autre semblable au cresson de jardin; ses oiseaux; pinguin particulier; sa description. p. 42 à 50. Ses pierres. p. 50.

KERDA, montagne élevée, au sud-ouest de Cobbé. t. 31, p. 311.

KERÉS-BOUROUN, éminence voisine de Terapia. t. 32, p. 27.

KERMÈS ou vermillon, production de la Grèce. t. 28, p. 554.

KESCHER, autrefois l'Oxyuchus. t. 31, p. 242.

KESTEIN, village de Syrie, remarquable par ses colombiers. t. 31, p. 357.

KERT, poisson du Kamschatka. t. 17, p. 423.

KETCHELI-LIMAN, le

golphe Pontichium d'autrefois. t. 32, p. 30.

KETULE. arbre qui croît au pays des Chingulais ; sa description. t. 4, p. 121.

KEYMIS, capitaine anglais ; relation de son expédition en Guyanne, qui n'eut aucun succès. t. 13, p. 92 et suiv.

KHAN-KHALIT, marché du Caire destiné au détail. t. 31, p. 244.

KHARTCHIN, chef de la révolte des Kamschadales en 1731. t. 18, p. 10. Il s'évade du fort assiégé par les Cosaques, et rassemble les autres chefs de la révolte. p. 11. Il est arrêté par les Russes. p. 12. Et condamné à mort. p. 13.

KHOSCH AB, boisson des Turcs. t. 29, p. 117.

KIANG-NANT, province de la Chine ; sa description. t. 7, p. 239, et t. 30, p. 204.

KIANG-SI, province de la Chine ; sa description. t. 1, p. 242. Son aspect fertile ; sa population plus nombreuse. t. 30, p. 204. Ses manufactures de poterie commune, et de très-belle porcelaine. p. 205. Les femmes de cette province sont affranchies du préjugé des petits pieds ; elles sont robustes et accoutumées au travail. p. 206. Les femmes sont distinguées des filles par les cheveux du devant de la tête, qu'elles relevent sur le sommet. *id.*

KIANG-TE-CHING, bourg de la Chine où l'on fabrique la porcelaine. t. 7, p. 242 et suiv.

KIAT-CHANA, colline voisine de Constantinople, où Ibrahim avoit fait bâtir des jardins à la française. t. 32, p. 70.

KIA-HANA, Kiosk qu'Achmet III préférait. t. 32, p. 74. Sa situation.

KIAT-HANA, nom que les Turcs donnent au fleuve Barbysses. t. 32, p. 50.

KIAT-HANA, maison royale à une lieue de Coustantinople ; sa magnificence. t. 29, p. 70.

KIBLAH, côté particulier des mosquées à Alger. t. 24, p. 50.

KICTACH, la colone virginale maintenant dans la mosquée de Soliman. t. 32, p. 54.

KIKKERTARSOAK, île du Groënland ; son port fréquenté autrefois par les Allemands. t. 18, p. 120.

KILBOURN, fort vis-à-vis Oczakow sur la rive opposée du Nieper. t. 32, p. 85.

KILLI, nom d'une guerre d'Afrique ; c'est la guerre déclarée ; sa durée. t. 31, p. 15.

KIMAROS, nom que Denis de Bysance a donné au fleuve qui se jette dans le golphe ; temple qui l'avoisinait. t. 32, p. 26.

KIMO, résidence du gouverneur de la province de Soroma. t. 31, 54.

KIN-CE-THIN, ville de la Chine non murée, où l'on voit trois mille fourneaux allumés pour faire la porcelaine; aspect de cette ville pendant la nuit. t. 30, p. 193.

KING, lieutenant de M. Cook lors de son troisième voyage en 1776. t. 22, p. 3. Preuve d'affection que les habitans d'Owhyhée lui donnent. t. 23, p. 219. Sa relation de la mort de Cook et de ses suites. t. 23, p. 304 et suiv. Il est nommé commandant de la Découverte à la mort du capitaine Clerke. p. 549. Il se rend à Canton. p. 579.

KINGARNE, colonie danoise du Groënland; on y pêche des veaux marins. t. 18, p. 123.

KIN-KI ou poule dorée, oiseau de Chine, qui tire son nom de la beauté de son plumage. t. 8, p. 329.

KIN-YU, ou poisson d'or en Chine; sa description. t. 8, p. 309.

KINYTAKOURO, ville considérable du Manding; sa plaine fertile. t. 31, p. 175.

KIOSKS, demeures où les Rhahaans se retirent; leur usage. t. 30, p. 272. Leur distribution. p. 281.

KIPPAREC, détails de la peinture laissés aux femmes, aux îles Sandwich. t. 2, p. 458.

KIPREI, plante du Kamschatka. t. 17 p. 380.

KIRMAN-CHAH, capitale du Kirman sur la frontière de la Perse; son antique magnificence; ses ruines actuelles. t. 27, p. 495.

KIRMEN (le), description de cet oiseau habitant du Spirtzberg. t. 15, p. 151.

KIRSHE-BOUROUN, promontoire du Bosphore. t. 32, p. 20.

KIRWANI, jolie ville du Dentila; ses habitans; ses environs; perfection de l'agriculture; fourneaux et forges voisins de la ville. t. 31, p. 210.

KISCHNE, nom que les Alexandrins donnent au cafier. t. 31, p. 203.

KISLAR-BOUROUN, promontoire du Bosphore. t. 2, p. 20.

KISELGICK, ville de l'Ionie; ruines qu'on trouve à une lieue de cette ville. t. 28, p. 306. Spectacle que l'aga de cette ville donne à Choiseuil. *id. id.*

KISSERIS, gâteaux mous que les Fourains aiment beaucoup. t. 31, p. 335.

KISTACH, colonne de granit près de la mosquée d'Ibrahim-Pacha. t. 32 p. 55. Inscription qu'on y voit. p. 56.

KITOUI, île des Kouriles. t. 18, p. 40. Ses roseaux pour les flèches. *id.*

KIZ-YL-ERMAK, rivière de la côte d'Anatolie. t. 32, p. 91.

KNIVET, ses réflexions sur la race de Patagons. t. 19, p. 34.

KNOUT, supplice en Russie. t. 9, p. 202.

KNOX, célèbre voyageur historien; ses observations sur l'île de Ceylan et le pays des Chingalais. t. 4, p. 112 et suiv.

KOBA, petite ville du Jallonkadou. t. 31, p. 182. Un homme libre et deux esclaves de la caravane de Karfa, s'égarent près de cette ville. p. 82. et suiv.

KOBE, baye du Groënland, on y pêche du saumon nain. t. 18, p. 123.

KOCLANI, nom que les Arabes donnent à la race de chevaux connue depuis longtems. t. 27, p. 66. Usage qu'ils en font; élevés par les Bédouins. p. 67. Leur soin pour assurer la généalogie de ces races. p. 68.

KOCK (Jacob), compagnon de voyage de Paterson. t. 25, p. 422.

KODJABEY, rade de la mer Noire. t. 31, p. 92. Son petit château inutile. p. 93. Villages que les Tartares ont formé dans son voisinage; vie de ces tartares. *id.*

KODOCHE, rade découverte et peu sûre du pays de sAbcas; de ses habitans. t. 27, p. 78.

KODOCHE, arbres que les Arabes honorent. t. 27, p. 134.

KŒDES, quadrupede de la Guinée. t. 25, p. 404.

KOETLEGAN, Jokul d'Islande; narration de son éruption. t. 17, p. 208 et suiv.

KOFT, village de la haute Égypte, sur l'emplacement de Coptos, ville autrefois très-florissante. t. 31, p. 527.

KOILIA; le Koilos des anciens, au fond d'une anse de l'Hellespont. t. 32, p. 8.

KOJALTAR, arrête les progrès d'Albukerque. t. 1, p. 81.

KOKORO, bras du Sénégal. t. 31, p. 174. Abondant en crocodilles; signification de son nom. p. 175.

KOLA, fruit amer et rougeâtre que les nègres de Sierra-Leona mâchent pour la conservation de leurs dents et de leurs gencives. t. 2, p. 295. Il sert aussi de monnoie courante dans le pays. 294. Description de l'arbre qui le porte. *id.*

KOLAOS, ministre d'état à la Chine, formant le premier ordre des Mandarins. t. 8, p. 180.

KOLOR, ville considérable du Woulli. t. 31, p. 25.

KOLSUM, ville d'Arabie, dont on voit les ruines. t. 26, p. 232.

KOMMA, oiseau de la côte de Malaguette. t. 3, p. 105.

KOMO, arbre d'Afrique qui produit la gomme adragante, et dont le bois sert à faire des balafos, instrument de musiques des nègres. t. 2 p. 328.

KOMOBASTE, nom que les nègres d'Afrique donnent aux abeilles. 2, p. 386.

KOMPAS, peuples d'Afrique, voisins des Vétères, et soumis à un gouvernement aristocratique; ils sont nus et se frottent la peau d'huile de palmier. t. 2; p. 444.

KOMRIGE, village à l'occident du Nil dans la haute Égypte. t. 31, p. 472.

KONFONDAH (baye de); sa description. t. 25, p. 41.

KONG, pays nègre, très-éloigné dans l'est. t. 31, p. 119.

KONNIAKARI, ville du Woulli. t. 31, p. 26.

KONJOUR, ville de Woulli. t. 31, p. 24.

KONKADOU, district du Jallonkadou, dont les montagnes produisent beaucoup d'or. t. 31, p. 186.

KOOROO-CHEMECH, village près de Constantinople, où sont bâtis les palais des princes de Valachie et de Moldavie; leur description. t. 29, p. 96.

KOPA, rocher fort élevé en Géorgie, où les habitans prétendent que les poissons viennent en pélérinage. t 27, p. 167.

KOPS, rivière de la Cafrérie. t. 25, p. 421.

KORDOFAN, pays entre le Darfour et Suakem; haine des habitans de ce pays pour les Fourains. t. 31, p. 336. Culte qu'ils adressent à un de leurs rois dont ils ont gardé le souvenir. p. 341.

KORÉE, fontaine ou puits dans l'intérieur de l'Afrique. t. 31, p. 94.

KORIAQUES, habitans ou voisins du Kamschatka; on nomme *Fixes* ceux qui habitent le pays, les autres sont errans et diffèrent par les traits et les mœurs des Kamschadales; leur portrait. t. 18, p. 56. Portrait des Fixes; richesses des Koriaques errans; leur vanité; leur jalousie contre leurs femmes. p. 57. Usages de leurs femmes; différence entre les mœurs des Koriaques fixes et des errans. p. 58. Lieux où l'on rencontre les errans; manière dont ils campent. p. 59. Nombreux troupeaux de rennes appartenans aux Koriaques errans. p. 60. Leur religion; manière dont ils passent les rivières. p. 61. Fêtes des Koriaques fixes. p. 62. Division de l'année et des distances chez eux; serment que les Cosaques leur font faire. p. 63. Manière dont ils reçoivent les visites; doutes sur leur usage du meurtre et du vol que quelques écrivains prétendent permis. page 64. La polygamie permise parmi eux; usage des pierres. p. 65. Allaitement de leurs enfans. p. 66. Mort des rennes chéries avec leur maître. p. 67. Leur langage. p. 68. idées générales sur l'affinité de leur langue avec celle des peuples civilisés Nord. p. 69. et suiv. Manière dont ces peuples comptent les ans. p. 74. Différens noms qu'ils donnent à leurs mois. *id.* Noms qu'ils donnent aux

veuts. p. 76. Leurs dialectes. p. 83 et suiv.

KORIS, petits coquillages qui servent de mounaie dans l'intérieur de l'Afrique, t. 31, p. 18

KOSCAN (palais de), à Gondar. t. 25, p. 253. Sa forme; sa situation; église bâtie par l'Ithégé dans une de ses cours; appartement de la reine et des femmes. p 253.

KOSKBEL, poudre pour noircir les sourcils. t. 26, p. 301.

KOSTABEL, village de la Natolie. t. 31, p. 364.

KOTUMBAL (montagnes de). t. 25, p. 42.

KOUJAR, ville frontière du Woulli, du côté du Bondou. t. 31, p. 26.

KOUKOUMICHA, île des Kouriles. t. 18, p. 39.

KOULIKAM, fameux conquérant; son expédition au Mogol. t. 5, p. 577 et suiv.

KOULIKORRO, ville considérable du Bambara, et grand marché à sel. t. 31, p. 136.

KOUMA, village qui appartient tout entier à un Slatée. t. 31, p. 138. Accueil qu'on y fait à Park. *id.*

KOUMBOU, petit village du Deutila près duquel sont les ruines d'une grande ville. t. 31, p. 190.

KOUMEL-ARABI, village de la Haute-Egypte, que Sonini a fait brûler. t. 31, p. 325.

KOUMKALE, fort à l'entrée du détroit des Dardannelles. t. 29, p. 531.

KOUM-KAPOUSSI. porte de Constantinople. t. 32, p. 47.

KOUM-OMBOU (temple de), sur les ruines d'Ombos dans la Haute-Egypte. t. 31, p. 273.

KOUNG-FIN-FOU, ville de Chine; plantation de riz, qui l'environnent. t. 30, p. 203.

KOUNIAKARI, capitale du Cassou. t. 31, p. 51.

KOUNSAR, jolie petite ville de Perse; sa plaine et ses productions. t. 27, p. 501.

KOURACHIR, île des Kourilles. t. 18, p. 40. Ses bêtes féroces; commerce que les Japonais font dans cette île. p. 41.

KOURDES, peuple qui habite le nord de la Mésopotamie. t. 26, p. 180. Cité par Xénophon. p. 296. Leurs habitudes. p. 207.

KOUTKOU, principale divinité des Kamschadales et le père de tous les dieux que la superstition leur a fait adopter. t. 17, p. 488 et suiv.

KOURILLES (îles), voisines du Kamschatka; leur situation. t. 18, p. 32. On croit qu'elles faisaient autrefois partie d'un grand espace de terre ferme qui a été englouti par la mer; leur ressemblance physique avec les Antilles. p. 33. Leur nombre. p. 34. Ressemblance des Maures et de la figure de leurs habitans avec les Japonais et les Kamschadales. p. 43. Coutumes de ces habitans. p. 44.

urs idoles. p. 45. Leurs femes; leurs amours. *id* Comts que cause une infidélité la part d'une femme. p. 46. age cruel des femmes de ces . *id.* Entrevue de deux amis ans dans des îles séparées. Dialectes de leurs habitans. 88 et suiv.

KOURMA, ville du Darfour; habitans; ses foires. t. 31, 312.

KOURNA, village sur les nes de la Thèbes d'Egypte. 1, p. 272. Ruines du palais Memnon. *id.*

KOURNAKS appartement d'édes Fourains. t. 31, p. 334.

KOUROU-TCHESME, village delà du promontoire de Tesdar, où les évêques et prin- grecs ont leurs maisons de pagne. t. 32 p. 24. Craintes ls ont de laisser paraître s richesses. *id.*

KOUS, ville de la Hautepte à l'est du Nil. t. 31, 65. Bien peuplée; ancienne e à quelque distance de la . p. 268. Grecs qui y sont à mort par ordre du Cas- . p. 277.

KOUSKOUS, espèce de pouque les nègres font. t. 31, Manière de le préparer.

KOUSSEAND ou SERPENTRETIÈRE, en Cafrerie; nt très-venimeux. t. 25, 46.

KOUTACONDA, dernière ville yaume de Walli; droit qu'on y paye au roi. t. 31, p. 21.

KOXINGA; quelques détails sur cet homme extraordinaire. t. 7, p. 135.

KRACHENNINIKOW, historien Russe qui a écrit sur le Kamschatka. t. 17, p. 345. Dangers qu'il court. t. 18, p. 27 et suiv.; son opinion sur la terre de Gama. p. 42. Ses remarques sur le flux et reflux des mers du Kamschatka. p. 96 et suiv.

KRAFLE, Jokul d'Islande; son volcan. t. 17, p. 211. Sa première éruption. p. 212 et suiv.

KRIEKO, bras du Sénégal. t. 31, p. 48. Ses bords bien cultivés. p. 53. Son cours. p. 54.

KRISCHNA; l'Apollon des Indes. t. 30, p. 411.

KRODAKIGHE; rivière remarquable du Kamschatka. t. 17, p. 346.

KRONOSKOI; lac du Kamschatka. t. 17, 346.

KSIANOKI, arbrisseau du Japon; sa description. t. 9, p. 393.

KUAD, bourgeon d'un arbre que les Arabes mangent. t. 26, p. 346.

KUCHU, arbre dont les Chinois font du papier; sa préparation. t. 7, p. 514.

KURDISTAN, contrée d'Arabie où on découvre beaucoup de médailles grecques ro-

maines et persannes. t. 27, p. 33.

KUDNARME, bonne habitation sur la terre ferme du Groënland. t. 18, p. 121.

KUFIQUE, écriture des Arabes; l'usage en est perdu; on s'en sert dans les insciptions. t. 27, p. 33.

KULLA, royaume de l'intérieur de l'Afrique. t. 31, 343. Son sol; sa végétation. t 3, *id.*

KULLAINS, nègres habitans du Kulla, dans l'intérieur de l'Afrique; leur couleur; leur idiôme; leur honnêteté; esclaves qu'ils vendent. t. 31, p. 342. Ils sont sujets à la petite vérole; leur gouvernement. t. p. 343.

KULLO, rivière qui se jette dans le Sénégal. t. 31, p. 180.

KULOS-AGROS, vallon au fond du golphe de Boïouk-Déré; sa fertilité. t. 32, p. 27. C'est la promenade des francs et des étrangers. *id.*

KUNETZ; description de cette ville en Sybérie et des mœurs des Tartares qui l'habitent. t. 9, p. 35 et et suiv.

KURBALOS (le), oiseau pêcheur du Sénégal. t. 2, p. 394.

KURD, quadrupède du Darfour. t. 31, p. 323.

KURIN, nom actuel du mont Taurus où les Turcomans se retirent pendant l'été; arbres qu'on y trouve. t. 31, p. 465.

KURKARIS arbre des bords de la Gambra; usages et propriétés de cet arbre. t. 2, 328.

KUS (le), arbre du camphre du Japon. t. 9, p. 393.

KUSMA, petite ville d'Arabie, remarquable par montagnes à café qui l'environnent. t. 20, p. 465.

KUTCHUK-TECHEK-MERGE, lac sur la rive septentrionale de la Propontide; étendue. t. 32, p. 3. Idée ce lac. *id.*

KUTCHUK-SOU, fleuve se jette dans le Bosphore 32, p. 41.

L.

LAAR, petite ville de Perses citernes. t. 27, p. 467.

LABADIE, ville de la Bétie où était l'antre de Trophonius, t. 28, p. 393.

LABID-EN-SABIA, poëte fameux d'Arabie; vaincu le deuxième chapitre du ran. t. 26. p. 444.

LABIRINTHE (le), près de Faioum. t. 24, 360.

LABYRINTE (le) de Crète sa description. t. 28, p. Propriété du rocher. p. 17

LACÉDÉMONE, ville Grèce ancienne. t. 28, p. Sa description; ses ruines 504.

LACERTA-CINCTUS, mulant dont on fait une g

nsommation en Égypte et Dafour. t. 31, p. 348.
LACHSA, province d'Abie. t. 26, p. 474. Ses productions; ses habitans; leurs ches des perles. p. 475.
LACKARAGO, petit village é sur une chaîne de mongnes qui séparent le Kasson le Kaarta; montagne voie, du sommet de laquelle voit celles du Fondalou; emin romantique par lequel descend. t. 31, p. 54.
LACONIE, province de la èce ancienne; sa descripn. t. 28, p. 505.
LACS DE NATRON en ypte. t. 31, p. 223. Leur sitation; leur étendue; source milieu du lac oriental; leur de l'eau et de la vase. 225. Surface de la terre aur des lacs; *id.* montagne voie qui offre du natron; épaisr des couches du natron; régénération; prix du can; les Arabes en volent. p. . Description qu'en fait ini. 436.
LAGOPODES, espèce de perx, commune en Islande. t. , p. 232.
LAGUNA, ville de Ténée, vaste, mais irrégulière; maisons; son aspect; sa te. t. 22, p. 15. Chemin Sainte-Croix à Laguna; é des guides. t. 22, p. 16.
LAHOR; description de e ville de l'Indoustan. t. 5, 27.
LAIDLEY, anglais établi à Pisania; il reçoit Mungo-Park chez lui; soins qu'il prend de ce voyageur pendant sa maladie. t. 31, p. 5.
LALELI, mosquée à Constantinople. t. 32, p. 53.
LALLAB, maîtresse des tentes chez les Arabes. t. 24, p. 13.
LALOUBÈRE, voyageur français; description du royaume de Siam. t. 4, p. 285.
LAMA (le Dalay), souverain pontife de toutes les religions Tartares. t. 8, p. 413 et suiv.
LAMA, titre que les Thibétains donnent au chef d'un monastère. t. 30, p. 473.
LAMALMON, montagne d'Abyssinie sur laquelle passent les caravanes qui vont à Gondar. t. 25, p. 107.
LAMANTIN (le) ou Manatée, décrit et dessiné par M. de la Condamine dans la relation de son voyage sur la rivière des Amazones. t. 13, p. 244.
LAMARRE, voyageur français; relation de l'expédition contre les Macassars révoltés dans l'empire de Siam. t. 6, p. 219 et suiv.
LAMAS, prêtre du Thibet; leur hiérarchie ecclésiastique. t. 8, p. 462.
LAMAS, prêtres Chinois attachés au culte de Fô. t. 30, p. 129.
LAMBE, facteur anglais, esclave du roi de Dahomai; sa lettre au sujet de ce prince,

adressée au docteur Tinque. t. 3, p. 20 et suiv.

LA MECQUE, ville d'Arabie; sa situation; ses édifices; défense aux chrétiens d'en approcher. t. 26, p. 335. Histoire à ce sujet. *id.* Son commerce pendant le tems du pélérinage. p. 388. Objets de ses échanges. p. 389. Hôpital; Hôtellerie et beau collège qu'un roi de Bengale y a fondé. p. 397. Inondation qu'elle essuya en 1680; travaux faits par Mahomet IV, pour la préserver de ces accidens. p. 398. Le culte public y est permis. p. 408. Ses cérémonies. p. 409. Fête du pélérinage. p. 419. Sainteté que les Docteurs lui donnent. p. 420. Vénération des peuples pour cette ville. p. 421. Palais du Schérif; hôtel du Molla. page 425. L'hôtel de ville; celui de Deliler-Baschi; celui des Imans; le bain principal et le marché. p. 426.

LAMECQUE (Scherif de la); ses états. t. 25, p. 383. Impôts qu'il perçoit. *id.* Son pouvoir. p. 384. Manière dont il reçoit les caravanes. p. 415. Son autorité; Prince qui occupe ce siège; sa dignité; investiture de cette place. p. 416.

LAMEROTA, îles des Canaries. t. 1, p. 188.

LA-MOUE, arbre à fleur de la Chine. t. 8, p. 310.

LAMPES des habitans d'Oonalashka. t. 23, p. 271.

LAMPON (île de) ou des Assassins; d'où lui vient son nom; caractère féroce des habitans. t. 4, p. 172.

LAMPSAKI, ancienne Lampsaque, ville de la Troade; ses côteaux fertiles et couverts de vignes. t. 29, p. 530.

LANCASTER, capitaine de vaisseau envoyé dans les Indes orientales. t. 27, p. 1. Tempête qu'il essuie vers le cap de Bonne-Espérance; refus qu'il fait des offres qu'on lui propose. p. 2. Effet que cette réponse produit à Loudon. *id. id.*

LANCARTERS est crée amiral d'une flotte équipée pour les Indes; son caractère; son alliance avec les rois d'Achen, Bantam; paroles remarquables du roi d'Achen. t. 1, p. 12[illegible] suiv.

LANCASTER'S-SOUND, [illegible] nommé par Byleth. t. 7, p.

LANCASTRE, capitaine [illegible] glais; son expédition dans l'Océan indien. t. 1, p. 1[illegible] Seconde expédition sur la flotte de la compagnie des Indes. 124.

LANCEROLE (île de), l[illegible] des Canaries; nombre de habitans. t. 30, p. 13.

LANGARI-HAUZA, p[illegible] ville charmante d'Abyssinie 25, p. 104.

LANGE, envoyé du Cz[illegible] la Chine; quelques relat[illegible] de ce voyageur. t. 7, p.

LANGOUE

LANGOURTIN (le) de Spitzberg; description de ses différentes espèces. t. 15, p. 190.

LANGUES nécessaires à connaître pour le voyage de l'intérieur de l'Afrique. t. 25, p. 465.

LANNER de l'Amérique septentrionale; description de ses différentes espèces. t. 15, p. 78.

LANTER (le), arbre de Java, dont les feuilles lisses et unies servent de papier aux habitans du pays pour écrire. t. 4, p. 170.

LAOKIN (disciples de), Empiriques chinois qui donnent un breuvage de l'immortalité. t. 30, p. 217.

LAPITHO autrefois Amabilis; charmant paysage de l'île Chypre; ses ruines. t. 28, p. 378.

LAPONCHIN (Madame); supplice qu'éprouve cette dame en Russie. t. 9, p. 203.

LARA, plante herbacée d'une substance gommeuse, des îles des Canaries. t. 1, p. 213.

LARISSE, ville la Grèce; sa situation; son gouvernement; sa population. t. 28, p. 428.

LARIX, arbre du Kamschatka. t. 17, p. 374.

LAS-CASAS (Barthélemi), évêque de Chiapa au Mexique; éloge de son humanité. t. 10, p. 233. Son plaidoyer en faveur des Américains. p. 234. Tableau de leur misère et des vexations qu'ils éprouvaient. p. 235. Se rend en Espagne pour faire au roi des remontrances à ce sujet. p. 237. Détail sur la manière dont cette affaire fut [illegible] cutée dans le conseil. P[illegible] cours de Las-Casas à l'[illegible]ur Charles-Quint. p. [illegible] suiv.

[illegible]RIENTES au Pérou; sa de[illegible]on. t. 12, p. 32.

LASSA, ville de Tartarie; mœurs des habitans. t. 8, p. 454.

LATAKIE, l'ancienne Laodicée, ville de Syrie, détruite par un tremblement de terre. t. 31, p. 355.

LATANIER (le), arbre des côtes occidentales d'Afrique; son usage pour les Nègres de ces contrées. t. 2, p. 322.

LATF, village où le canal d'Alexandrie reçoit les eaux du Nil. t. 31, p. 383.

LATINOS, mont de l'Ionie qui rappelle la fable de Diane et Endimion. t. 28, p. 328.

LATUS, poisson nourri dans un temple voisin d'Esnée. t. 24, p. 402.

LAU-KYUN, fondateur de la secte de Tau-tse; notice sur la personne et les sentimens de ce Philosophe chinois. t. 8, p. 103 et suiv. Histoire des prêtres de Lau-Kyun. p. 107 et suiv.

LAURENT (fleuve de St.);

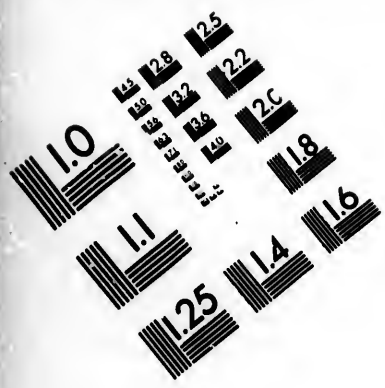

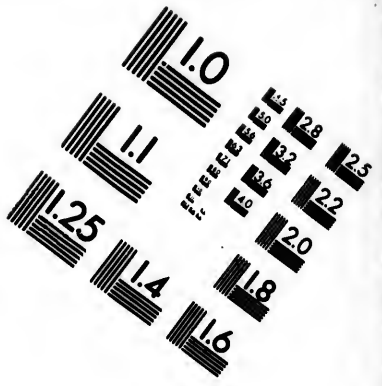

IMAGE EVALUATION
TEST TARGET (MT-3)

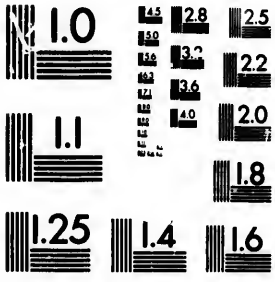

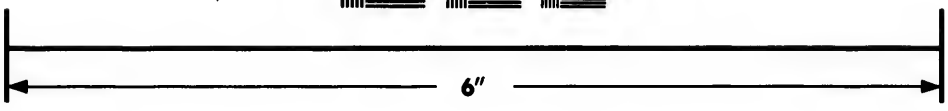

Photographic
Sciences
Corporation

23 WEST MAIN STREET
WEBSTER, N.Y. 14580
(716) 872-4503

sa source est encore inconnue; après avoir traversé plusieurs lacs, il sort du lac Ontario. t. 14, p. 255. Description de ce fleuve par le père Charlevoix. p. 261. Du cap Tourmente. p. 265. De la cascade et du port de Quebec, formé par les eaux du fleuve. p. 267. Du lac Saint-Pierre et des îles qui se trouvent à son extrémité. p. 282. De l'île de Mont-Réal et autres qui l'environnent. p. 284. Du lac des montagnes. p. 287. Description de plusieurs cascades et rivières qui se jettent dans ce fleuve. p. 291. Du lac Ontario. p. 295. Description de différentes îles; détroit de Magara; description de la chute du fleuve Saint-Laurent dans ce détroit. p. 300 et suiv. Du lac Erié. p. 304. Du lac Sainte-Claire. p. 307. Du lac Supérieur. p. 310. Du lac Michigan. p. 315. De la rivière de Saint-Joseph. p. 318. De la rivière des Illiriens. p. 322 et suiv. Laurier de l'Amérique septentrionale. p. 324.

LECHÉA, fruit du Tonquin, nommé bejai par les habitans, et recherché pour sa délicatesse. t. 4, p. 94.

LE CHEVALIER, voyageur français, dans la Propontide. t. 32, p. 1. Spectacle qu'il voit à Selivri. p. 3. Scène dont il est témoin à Rodoste. p. 5. Il pénétre dans le château des Septs-Tours.

LEDIARD, anglais parti en 1788 pour visiter l'intérieur de l'Afrique. t. 25, p. 461.

LEGAT, Scheik de cette tribu qui accompagne Niéburh; sa famille. t. 238.

LEGAT-CHINOIS (le), ami du grand Colao ou premier ministre; il refuse d'envoyer à la cour de Pékin les lettres du lord Macartney qu'il accompagne. t. 30, p. 64.

LEGERA, bourg où l'on attend la réunion des caravanes. t. 25, p. 11.

LEGHÉA, village près du Darfour. t. 31, p. 290.

LEGNAN, arbrisseau qui croît dans l'île de Ténériffe; ses propriétés. t. 1, p. 181.

LEHAIMER, petit village au Nord de Cobbé dans le Darfour. t. 31, p. 308.

LEIBO, arbre de Guayaquil, qui produit une espèce de laine soyeuse dont on fait des matelats, et qui a la propriété de se gonfler lorsqu'on l'expose au soleil. t. 13, p. 182.

LEIF, fils d'Éric, se fait chrétien, et introduit des missionnaires au Groenland. t. 18, p. 398.

LÉLIAH, cri de joie des Egyptiennes au bain. t. 31, p. 468.

LELINDGIA, poisson très-abondant dans le Jok-Sou. t. 32, p. 32.

LÉON L'AFRICAIN, auteur des relations sur les Maures. t. 24, p. 98.

LÉONTE, fleuve de la Syrie. t. 31, p. 354.

LÉOPARD, auquel on donne le nom de Tigre, commun dans l'empire de Maroc. t. 24, p. 208.

LEOSTENION (golphe de Smia), fondement d'édifices antiques qu'on trouve près de ce golphe. t. 32, p. 26.

LEOU KEOU (île de); ambassadeurs que le roi de cette île envoye à Pékin; leur rencontre avec lord Macartney; leur teint; leur figure; leur éducation. t. 30, p. 190.

LEPSINA, autrefois ELEUSIS, ville de la Grèce, autrefois célèbre; ses ruines. t. 28, p. 487. Sa situation actuelle. p. 527.

LERY, voyageur français à la suite du vice-amiral Villegagnon; son retour du Brésil, et récit des malheurs causés par la famine, dont il fut accompagné. t. 13, p. 291 et suiv.

LESTOC (Mr. et Mde), relation de leur exil en Sibérie. t. 9, p. 205.

LETTRES de la Chine; leurs différens grades. t. 7, p. 395.

LEUCORNET (le), espèce de morue sèche qui en diffère par la figure; sa description. t. 15, p. 31.

LEUT-ZE, espèce de Pélican, oiseau de Chine, qu'on élève à pêcher le poisson; sa description. t. 30, p. 170.

LEYTE (île de), aux Philipines; sa description; son climat; sa température; caractère doux de ses insulaires. t. 4, p. 303.

LÉZARD de la terre de Van-Diemen, inconnu jusqu'alors. t. 22, p. 74.

LIBAN et ANTI-LIBAN, monts couverts de neige en Syrie. t. 26, p. 4. Point le plus élevé de la Syrie. p. 5. Sa description. *id. id.* Vue dont on jouit sur son sommet. *id. id.* Ses cèdres; ses vallées de sel; ses eaux. p. 16.

LICHE, le meilleure fruit de la Chine; sa description. t. 8, p. 283.

LICHENS, du mont Micale en Ionie. t. 28, p. 333.

LICORNE, description de cet animal observé par Marc-Paul Vénitien. t. 7, p. 33.

LICORNE (la) de mer, n'a point de nageoire sur le dos, mais simplement une ouverture sur le col par laquelle elle rejette l'eau. t. 15, p. 197.

LIDDE, ville de Palestine. t. 26, p. 49.

LIÈVRE du CANADA, description de ses différentes espèces. t. 15, p. 80.

LIÈVRE du GROENLAND est toujours blanc sans changer de couleur en été, comme le lièvre de Norwège. t. 18, p. 19.

LIÈVRES communs en Syrie. t. 26, p. 13. Très-rares en Arabie. t. 27, p. 78.

LIMA, ville principale du Pérou, et séjour du vice-roi;

son gouvernement; son autorité. t. 12, p. 23. Détails de son administration; mœurs; usages; coutumes; habillemens; caractère. p. 46. Productions et nourriture du pays. p. 48. Son commerce et son étendue. p. 58. Richesses de Lima. p. 63. Maladies particulières aux habitans de cette ville. p. 121.

LIMAÇON SOLDAT (le), insecte dangereux de l'Isthme de Panama; sa description. t. 13. p. 16. Son industrie pour se procurer une habitation. *id.*

LIMAÇON POURPRÉ (le), ce coquillage de Guayaquil, dont on croyait l'espèce perdue, contient le véritable pourpre des anciens. t. 13, p. 175. Différentes manières d'en extraire la liqueur propre à teindre le fil de lin et de coton. p. 176. Cette liqueur donne au fil une différence de poids selon les différentes heures du jour. p. 177.

LIME (la), poisson couvert d'écailles inégales qui sont terminées par de petites dents très-aigues. t. 17, p. 410.

LIMON IMPRÉGNÉ, fruit particulier de Ténériffe; ses qualités. t. 22, p. 18.

LINGICOTTA, village du Jalonkadou. t. 31, p. 182.

LINSCHOTEN, Hollandais; relation du combat naval entre les vaisseaux anglais et la flotte espagnole de Philippe II, en 1589. 1p. 129 et suiv.

LIN-SIN-CHOU, ville du 2e. ordre en Chine; Pagode qui l'avoisine. t. 30, p. 167.

LION (montagne du); origine de son nom; sa description. t. 3, p. 403.

LION (le) d'Afrique; description de cet animal; quelques observations sur son caractère; son tempérament; sa générosité; manière des Maures pour arrêter la poursuite des lions; traits de bonté de cet animal. t. 2. p. 342 et suiv.

LION a les os si durs qu'on en tire du feu comme d'un caillou lorsqu'ils sont secs. t. 3, p. 471.

LIONS du MEXIQUE n'ont point de crinière, et sont d'un caractère timide. t. 11, p. 345.

LIONS de la PROVINCE de CHACO ont le poil rouge et fort long; ils sont d'ailleurs très-timides. t. 13, p. 229.

LIONS. Adresse et courage d'un nègre à combattre un de ces terribles animaux. t. 2, p. 82.

LIONS, communs dans les forêts de l'Empire de Maroc. t. 24, p. 208. Chasse aux lions. p. 202. Histoire d'un Brèbe avec des lions. *id. id.*

LION MARIN (le), description de cet amphibie. t. 16, p. 291. Mœurs et caractère de cet animal. p. 273.

LION MARIN du KAMSCHATKA, description de cet animal amphibie que l'on confond communément avec le

eval marin, dont il diffère. 17, p. 399. Chasse du lion arin, recherché des habitans cause de sa chair très-bonne goût, quoique désagréable l'odorat. p. 400.

LION (le), vaisseau de l'expédition de l'ambassadeur Martney. t. 30, p. 8. Son départ Portsmouth. *id.* Il rentre à ortsmouth le 6 septembre. p. 8.

LISTER, ingénieur du Cap; trace la carte du pays. t. 25, 405.

LIVADIE, ancienne LIBADE, ville de la Grèce; sa situation. t. 28, p. 433. Sa population. p. 434.

LO (Edmont), chef général s Pirates. t. 1, p. 149 et suiv.

LOADSTRONE, flibustier lèbre. t. 2, p. 303.

LOANGO, canton du royaume de Congo; sa description. 3, p. 308. Coutumes de ses bitans. p. 314. Observations rieuses sur la nature des ègres blancs. 316. Respect ils ont pour leur roi. p. 318. sage affreux et absurde qu'ils ploient pour leurs épreuves ridiques. p. 319 et suiv. Superstition de leur rits. p. 236. suiv.

LOCKMAN, fabuliste persan s-renommé, natif de Casn. t. 27, p. 224. Vénération e les Persans ont pour lui; e de ses fables. p. 384.

LOCUSTE, arbre qui croît sur les bords de la Gambra; sa description. t. 2, p. 325.

LOGAH-NUNDAH, temple remarquable par sa grandeur dans l'Empire Birman. t. 30, p. 300.

LOHEIA, ville sur la mer Rouge; picotement qu'on y éprouve. t. 25, p. 44. Son gouvernement. *id. id.*

LOHEYA, ville d'Arabie; surprise du gouverneur, en apprenant le projet de Niébuhr. t. 26, p. 302. Accueil qu'il lui fait. p. 303. Description de la ville; son territoire; son commerce; ses tours. p. 304. Ses maisons. p. 305. Visites que les habitans font à Niébuhr pour voir ses instrumens. p. 306. Coutumes des femmes. p. 309.

LOI SOMPTUAIRE de TURQUIE; sa rigueur contre les Grecs; les Arméniens et les Juifs. t. 32, p. 24.

LOJA, canton de l'Audience de Quitto, célèbre par la production du quinquina. t. 12, p. 72 et suiv.

LOJUNG, description du superbe pont de ce nom. t. 7, p. 145.

LONGIN, écrivain sublime qui périt au sac de Palmyre. t. 26, p. 139.

LOPADI, bourg de l'Anatolie que les Turcs nomment ULUBAT; ses ruines. t. 29, p. 485.

LOPATKA, cap du Kamschatka. t. 17, p. 350.

LOPE SOAREZ, arrive de Portugal aux îles Anchédives; il assiége Calicut et le réduit en cendres. t. 1. p. 69.

LOPEZ (Jean), Portugais, fameux pirate sous le nom anglais de John-Russel. t. 1, p. 245.

LORIE, rivière de la Cafrérie; ses hippopotames. t. 25, p. 421.

LOSZACATECAS, province de l'Audience de Guadalajaca; sa description. t. 11, p. 191.

LOTION FUNÉRAIRE chez les Persans; manière dont elle se fait. t. 27. p. 426.

LOTOU, nom de la salle d'audience du conseil de l'Empereur Birman. t. 30. p. 338. Sa magnificence; sa description. p. 339.

LOTUS, plante commune en Égypte; c'est le Nouphar des Arabes. t. 31, p. 411. Sa description. p. 412.

LOUIS LOPEZ de VILLALOBOS, donne leur nom aux Philipines en 1543. t. 4, p. 184.

LOUISBOURG, ville de l'île Royale; sa description. t. 14, p. 242. Situation politique de cette ville avant l'invasion des Anglais. p. 245 et suiv.

LOUISIANE (la); description de cette contrée, et observations sur les derniers établissemens des Français dans ce pays. t. 14, p. 14.

LOUPS enragés, très-communs en Syrie; dangers de leurs morsures. t. 26, pag. 1

LOUPS MARINS; leur description. t. 18, p. 245. Les différentes espèces. p. 146. Celui du Canada; son cri; différentes espèces. t. 15, p. 36 et sui

LOURPAN, lac remarquable en Cafrérie. t. 25, p. 421.

LOURYS, oiseau pêcheur de l'île Célébes; son plumage; son adresse. t. 4, p. 251.

LOXIAS, oiseaux de la Cafrérie; leur nids. t. 25, p. 4

LOYER (le père), jacobin; son voyage en Guinée. t. 2, 433.

LUBÈS, haricots du Dafour. t. 31, p. 328.

LUBIS, plantes légumineuses du Darfour. t. 31, p. 320.

LUCAS, anglais parti en 17 pour l'intérieur de l'Afriq t. 25, p. 469.

LUCIE (Sainte); descripti de cette île. t. 15, p. 450. E blissement des Français d cette île. p. 452 et suiv.

LUDAMAR, royaume Ma dans l'intérieur de l'Afriq t. 31. p. 57. Forces du royau p. 94. Ses limites. p. 97. S sol. p. 98. Animaux qu'on trouve. *id.* Le chamau, animal domestique qu'on soigne, parce qu'il résiste à fatigue du passage du dés p. 99.

LUIDE, ville de l'Archip ruines de son temple de nerve; sa description actu t. 28, p. 127.

LUILLIER, voyageur fran-
s; son voyage aux Grandes
des. t. 5, p. 275.
LUI-SHIM, esprit qui pré-
e au tonnerre, suivant l'opi-
n des Chinois ; son em-
me t. 30, p. 143.
LUMB (le), espèce de pi-
on plombeur du Spitz berg.
14, p. 146.
LUNE, adorée par les Nu-
t. 25, p. 305.
LUTTEURS (usage des), en
rménie. t. 27, p. 206.
LUXOR, village sur les ruines
Thèbes. t. 31, p. 502.
LYBIE (désert de), en Égypte;
nton fertile qu'on y ren-
ntre. t. 31, p. 439.
LYCÉE, province de l'Ar-
pel; sa puissance antique.
8, p. 112.
LYONS (Israël), mathéma-
ien célèbre qui suit l'expédi-
n de Phips. t. 17, p. 177.
LYS, de Cafrerie. t. 25, p.
3.

M.

MAADIÉ, caravansérail sur
ord oriental du canal d'A-
ndrie. t. 31, p. 391.
MAANA, capitale du Ka-
a. t. 31, p. 42.
MABBA, amandier des îles
Amis. t. 22, p. 393.
MABOL, fruit cotonneux des
Philipines. t. 4, p. 330.
MACA (le), arbre de l'Amé
ue Méridionale dont les
branches forment des guirlandes par la manière dont elles sont disposées au sommet du tronc. t. 13, p. 123.
MACABUBAY, lierre qui croît aux Philipines; son usage. t. 4, p. 339.
MACAO; descripton de cette ville. t. 7, p. 101.
MACAO, établissement des Portugais dans cette île. t. 31, p. 226. Écailles d'huîtres qui servent de carreaux dans cette île. p. 227. Défense faite aux Portugais de passer la muraille qui sert de borne à leur territoire. *id.* Commerce des Portugais de cette île. *id.* Nombre des habitans de Macao ; négligence des Portugais pour tout genre d'industrie ; nombre des églises. p. 228. Contraste qu'on y remarque entre l'indolence des Portugais et l'activité des Chinois. p. 229. Temples des Chinois dans cette île. p. 230.
MACARTNEY (lord) est nommé à l'ambassade de la Chine ; sa réputation ; route qu'il doit suivre. t. 30, p. 7. Objets de son ambassade ; pouvoir qui lui est confié ; son départ. p. 8. Il relâche à Madère, et en repart le 18 octobre 1792. p. 11. Il relâche à Praga le 27 octobre, et en repart le 8 novembre. Les matelots de son expédition célèbrent le passage de la ligne; détail sur cette fête. p. 14. Il arrive à Rio Janeiro où il est bien accueilli ; il

en part le 17 décembre. p. 15. Amusemens des équipages pendant la traversée. *id.* Il arrive le 6 mars 1793 à Batavia; accueil qu'il y reçoit; son espoir d'être favorablement accueilli à la cour de Pekin. p. 19. Il reçoit à Bantam des avis favorables de la Chine. p. 27. Il quitte la Baye de Turon le 16 juin. p. 38. Le 21, il jette l'ancre sous l'île de Choux-Chou. p. 39. Il laisse partir trois Chinois avec le brick qu'il envoie à Macao. p. 40. Ordres que l'Empereur de la Chine a donnés pour sa réception. p. 41. L'expédition arrive à la vue de Pedra Blanca. *id.* Il reconnaît les îles Noires. *id.* Soins qu'on prodigue au brick qu'il a envoyé à Ning-Pou. p. 43. Il entre dans la mer Jaune le 9 juillet, et jette l'ancre dans la baye de Ten-Chou-Fou dont le gouverneur lui envoie des fruits, et lui rend visite. p. 47. Les Mandarins viennent le complimenter au nom de l'Empereur. p. 49. Il atteint Tacou. p. 51. Il descend dans le Yacht qu'on lui a préparé; suite qu'on lui donne. p. 53. Il reçoit la visite du vice roi de la Province. p. 52. L'ambassade remonte le Pei-ho; manière dont les Yachts qui portent lord Macartney et sa suite sont éclairés pendant la nuit. p. 55. Il arrive à Tien-Sing. p. 58. Réception que lui fait le vice-roi; présens qu'il en reçoit. p. 59. Comédies qu'on joues devant lui. *id.* L
Anglais de sa suite sont str
tement observés; cause de
changement. p. 62. Le lord
peut parvenir à persuader
Légat chinois de la fausseté
propos répandus contre les A
glais. p. 64. Conversations av
les Mandarins qui l'accomp
gnent. p. 67. Il traverse Pé
et va déposer ses présens
palais d'Automne de l'Em
reur. p. 69. Il est logé dans
monastère, déservi par do
prêtres de la religion de Fo,
plus répandue dans la Chi
p. 70. Divinité de ce temple.
Largesses que l'ambassad
fait aux équipages chinois
Yachts qui le conduisent.
71. Surprise que les vêtem
des personnes de l'ambas
Causent aux Chinois p. 72
voyage en chaise à porteur
81. Beauté de la route qu'ils
quelques personnes se da
mettent pied à terre, et f
une partie de la route à pi
il entre à Pekin; son arrivée
annoncée par le bruit du can
p. 82. Il s'arrête vis-à-vis la
ple porte du mur du palais
périal. p. 84 Chemin qu'on
suivre à l'ambassade; bib
thèque de manuscrits ét
gers que lord Macartney
à Pékin. p 85. Il arrive à
des portes occidentales; il
le ruisseau qui fait le tou
Pékin, et se jette dans le Pé
p. 86. Il est logé près du p
d'Auto

d'Automne. p. 87. Caractères qu'on avait mis sur le Yacht qu'il portait. p 89. Il dispute sur le prosternement devant l'Empereur. p. 91 et suiv. Visite qu'il reçoit des missionnaires; visites des Mandarins. p. 100. Il se promène à Pékin dans une voiture anglaise. p. 101. Bonnes dispositions de l'Empereur pour l'ambassade. p. 102. Il part de Pékin le 2 septembre 1793, pour aller trouver l'Empereur au palais d'été. 103. Il voyage dans sa voiture; il traverse une rivière étroite, couverte de petits bateaux chargés de marchandises qui venaient de la Tartarie. p. 104. Il entre dans la Tartarie chinoise. p. 105. Etonnement que cause à l'ambassade la fameuse muraille; causes de cet étonnement. p. 108. Il reçoit la visite d'un Mandarin militaire de race tartare. p. 111. Réception qu'on lui fait à Zhé-Hol. p. 113. Sa résistance aux représentations qu'on lui fait pour l'engager à se prosterner devant l'Empereur de la Chine. p. 116. Il fait une visite au premier ministre. p. 118. Cérémonies de sa présentation à l'Empereur. p. 119. Choix de son costume qui n'est pas indifférent. p. 122. Présens qu'il reçoit de l'Empereur. p. 123. Repas qui suit sa présentation. p. 124. Silence de ces cérémonies. 125. Il obtient la permission de se promener dans les jardins de Zhé-Hol, et y rencontre l'Empereur. p. 126. Il est invité, avec l'ambassade, à la fête de l'anniversaire de la naissance de l'Empereur. 128. Il retourne à Pékin où il précède l'Empereur. p. 134. Défiances que le séjour de quelques personnes de l'ambassade à Pékin, avait excité chez les Mandarins; ordres donnés pour empêcher qu'elles communiquent avec les anciens missionnaires. p. 139. Honneurs qu'on rend à lord Macartney à son retour. p. 136. Il fixe son départ au mois de février suivant. p. 137. Il va au-devant de l'Empereur jusqu'à Yuen-Min-Yuen; chemin qu'il fait. p. 147. Message qu'il reçoit de la part de l'Empereur; il dîne chez le premier ministre qui lui remet des lettres des Anglais restés à bord de l'Indostan et du Lion à Chu-San. p. 148. On lui remet la réponse de l'Empereur de la Chine au roi d'Angleterre. p. 151. Il annonce son départ. p. 153. Surveillance qu'on exerce sur l'ambassade pendant son voyage à travers l'Empire. p. 154. Il se sépare du grand Calao. p. 155. Il sort de Pékin et marche vers Toug-Chou-Fou. p. 156. Accueil qu'il reçoit en cette ville. p. 157. Il en repart de suite. p. 158. Il voit sur les bords du Pei-Ho et du Yun-Léang-Ho des femmes jeunes et jolies, destinées à être ven-

dues pour les plaisirs des riches ou des grands. p. 164. L'ambassade entre dans la province de Schang-Tang, et s'arrête à Lin-Fin-Chou. p. 167. Il passe à Yung-Wang-Ho; honneurs qu'on lui rend. p. 169. L'ambassade arrive dans une ville très jolie, où les habitans sont mieux vêtus et les femmes plus jolies que dans le Nord de la Chine; commerce de cette ville; ses environs. p. 179. Il reçoit près de Han-Chou-Fou la visite de Chang-Ta-Zhin, vice-roi de Canton. p. 184. Honneurs qu'on lui rend à Han-Chou-Fou. p. 187. Il rencontre des ambassadeurs du roi de l'île Léou-Kéou. p. 190. A Chan-San-Chen, une partie de l'ambassade se résout à suivre la route à pied. p. 194. Le mauvais temps retient l'ambassade à Koung-Sin-Fou. p. 203. Il voyage dans les montagnes de la province de Kiang-Si. p. 206. Il trouve à Han-Chou-Fou des barques préparées pour l'ambassade. p. 208. L'ambassade arrive à Canton. p. 211. Honneurs qu'on lui rend. *id.* Visites qu'il rend au vice-roi. p. 214. Présent d'une phiole phosphorique qu'il fait au vice-roi. *id.* Toute l'ambassade est défrayée par l'Empereur pendant son séjour à Canton; il s'embarque sur le Lion pour se rendre à Macao; honneurs qu'il reçoit à son départ. p. 225. Accueil qu'il reçoit du gouvernement de Macao. p. 226. Il prend la résolution de convoyer avec le vaisseau le Lion, la flotte de Canton. p. 230. Nombre des vaisseaux qui se mettent sous sa protection. *id.* Rencontre qu'il fait près du détroi de Banca, d'un senau et de dix bâtimens Malais. p. 231. Il entre avec son convoi dans l'Océan indien. p. 232. Il éprouve une violente tempête près de l'île de Madagascar. p. 233. Il arrive à St-Hélène. *id.* Il éprouve des vents alisés jusqu'à la ligne, et arrive en Angleterre à Portsmoth le 6 septembre. p. 237.

MACASSAR (royaume de); sa description. t. 4, pag. 260. Description de la rivière de ce nom; de Mancarata, capitale du royaume. p. 262 et suiv. Mœurs et usages des habitans. p. 265. et suiv. Distinction de la noblesse en plusieurs ordres. p. 269. et suiv. Gouvernement. p. 271. Religion. p. 272. Politique et inhumanité des Hollandais pour s'y établir. p. 274 et suiv.

MACASSARINS, insulaires de Macassar; leur aptitude aux sciences et aux arts; leurs mœurs douces; leur adresse; distinction de leur ordre; leur gouvernement; leur religion; leur politique; conduite horrible des Hollandais pour y asseoir des établissemens. t. 4, p. 260 et suiv.

MACÉDOINE (la), contrée de l'ancienne Grèce; sa division. t. 28, p. 387. Sa topographie, p. 411. Sa population. p. 423. Sa fertilité. *id. id.*

MACHA, plante célèbre du Pérou, regardée comme un spécifique contre la stérilité des femmes, qui s'en nourissent pendant quelques jours. t. 13, p. 265.

MACHAM (Robert), anglais; récit de ses avantures. t. 1, p. 215 et suiv.

MACHAOUTCHOU, île des Kouriles. t. 18, p. 39.

MACHIAN (île de); aux Moluques; sa description. t. 4, p. 205.

MACHLENA, nom que les Turcs ont donné au Cydaris. t. 32, p. 50.

MACHSA, village d'Arabie où se tient une foire; ses maisons. t. 26, p. 329.

MACRI, golfe en Ionie; son ancien nom; ruines de la ville de Telmissus; réputation de ses habitans dans l'art des Augures. t. 28, p. 268.

MACRON TEICHOS, muraille élevée par les habitans de Constantinople, pour défendre leur ville contre les Barbares. t. 32, p. 4.

MADAGASCAR, la plus grande des îles connues; ses productions. t. 3, p. 485.

MADDOCUS, premier navigateur qui ait touché aux côtes d'Islande. t. 17, p. 201.

MADÈRE, île mise au nombre de celles Canaries; description de cette île; opinion de plusieurs voyageurs sur Madère; avantures romanesques d'Anne et de Macham; mœurs, coutumes, vêtemens des habitans de Madère. t. 1, p. 215 et suiv. Son aspect; luxe que la nature y déploie; traits de ses habitans; sa forme. t. 30, p. 70. Nombre de ses habitans, ses montagnes; ses vignes; viande qui y est recherchée; animaux qu'on n'y trouve pas. p. 110.

MADI-KONKO, gouverneur de la province de Sorroma. t. 31, p. 54. Son fils accompagne Park. *id.*

MADI-KONKO, hôte de Park à Kemmou. t. 31, p. 55.

MADINA, assez grande ville du Kasson. t. 31, 48.

MADSGIL, reservoir rempli d'eau pour les passans en Arabie. t. 26, p. 331.

MADSJOURDAN, lèpre des jointures dans la Haute Egypte. t. 31, pag. 485. On y connaît point de remèdes. p. 486.

MAD-JOURN, boisson des Turcs. t. 29, p. 123.

MAGAHOUN, ville de l'Empire Birman, très-ancienne et très-étendue. t. 30, p. 289. Ses temples; ses kioums. *id.*

MAGELLAN, portugais; relations de son voyage autour du monde par le Nord-est. t. 16, 111. Découverte du fameux détroit qui joint la mer du Nord et celle du Sud, et qui

depuis a porté le nombre de Magellan. p. 114.

MAGES en PERSE, coup-d'œil sur eux ; autorité dont ils ont joui ; analise de leur religion par Plutarque. t. 27, p. 356. Leurs moyens pour garder l'empire de l'opinion. p. 360. Fêtes qu'ils célébraient pour rappeler l'égalité primitive. p. 462. Ce qu'ils eussent été sans leur ambition. p. 463.

MAGHEY (le), plante du Mexique, renommée par la diversité de ses usages et de ses propriété. t. 11, p. 313.

MAGIAR-BOUROUN, l'ancien promontoire Argitonium; ruines des églises et des temples qu'on y voit. t. 32, p. 31.

MAGNÉSIE, village de l'Anatolie ; son commerce en coton ; sa situation ; ses habitans; t. 29, p. 488. Sa plaine; sa jetée.

MAHAMONA, idole très-vénérée au Boutan. t. 30, p. 398.

MAHASUMDERA, nom d'une statue du temple de Schoémadou. t. 30, p. 270 Opinion des Birmans sur cette statue. *id.*

MAHHSIL, siège du prophète représenté à toutes les fêtes de la Mecque. t. 26, p. 407.

MAHMIDS, tribu d'Arabes qui compte dans la population du Darfour. t. 31. p. 333.

MAHO, arbre de l'isthme de Panama, dont l'écorce est aussi claire qu'un canevas, et se partage en lanières dont on fait du fil et des filets pour la pêche. tom. 13, pag. 127.

MAHOMET ; sa naissance ; son portrait. t. 26, p. 385. Sa religion ; obligation qu'il impose à tous les Musulmans. *id.* *id.* Son inhumation ; ses funérailles. p. 435. Son portrait par Aly. p. 436. Ses vertus ; ses lois. p. 437 et suiv.

MAHOMET, Scheick de Beyla; accueil qu'il fait à Bruce; refus qu'il fait de ses présens. t. 25, p. 303.

MAHOMET-ABDEL-CADER, gouverneur de Dahalac; ce que c'est que ce Maure. t. 25, p. 39.

MAHOMET BEY-ABOU-DAHAB, neveu et successeur d'Aly bey. t. 25, p. 388. Accueil qu'il fait à Bruce. p. 389.

MAHOMET-GIBBETTI, courtier turc qui sert Bruce. t. 25. p. 56.

MAHOMET (négade ras), prince d'Abyssinie. t. 25, p. 112. proposition qu'il fait à Bruce. p. 122.

MAHOMET TOWASH, assassiné par les Bisharéens dans le désert de Syené. t. 25, p. 359. Détails que Bruce en donne. un Iman de Syené. p. 374.

MAHOUMANIE, principale divinité du Boutan et du Thibet. t. 30, p. 438.

MAHRÉAN, tribu d'Arabes qui compte dans la population du Darfour. t. 31, p. 333.

MAHRIEK, millet du Darfour. t. 31, p. 320.

MAIJUN, sorte d'électuaire très-recherché des Arabes et des Fourains. t. 31, p. 348.
MAIN, faveur de baiser la main du roi d'Abyssinie. t. 25, p. 239.
MAINOTES, peuple de la Morée; leur origine; leur mœurs. t. 28, p. 21.
MAINOTES, peuple de la Grèce; leur origine; leur histoire. t. 28, p. 515. Topographie de leur pays; leurs côtes. *id.* Regardés comme antropophages. p. 520. Emigration de ceux du Nord. *id.* Révolution à ce sujet. p. 521.
MAIRI (Jacques le), Hollandais, forme le projet de pénétrer dans la mer du Sud par la mer du Nord. t. 16, pag. 154. Son départ du Texel en 1615. p. 157. Journal de son voyage; découverte de plusieurs îles. p. 163. Diverses entrevues avec les habitans de ces différentes îles. *id.* et suiv. Le Maire change de route et met le cap au Nord pour se rendre aux Moluques par le Nord de la nouvelle Guinée. p. 178. Son arrivée aux îles de Hooen. p. 176. Il s'abouche avec les insulaires. p. 180. Descente des Hollandais dans une de ces deux îles. p. 185. Portrait, mœurs et caractère des habitans. p. 186. Départ des Hollandais; découverte de nouvelles îles au sud-est, nommées les Vertes. p. 190. Le Maire a atteint le but de son voyage en bordant l'île de Java. p. 209.
MAISON pour les étrangers en Afrique. t. 24, p. 9.
MAITAO, fruit de la nouvelle Zélande, dont la saveur n'est pas agréable. t. 22, p. 118.
MAKAQUE, vers fort commun à Cayenne, qui s'engendre dans la peau des habitans. t. 13, p. 112. Manière de l'en extirper. *id.* et suiv.
MAKARERAU, arbre des Indes orientales; sa description. t. 6, p. 465.
MAKARKAN (le); description de ce grand arbre des Indes et de son usage. t. p. 464.
MAKEMUKE, oiseau du Groenland. t. 18, p. 214.
MAKWATÉ, racine de Noblka. t. 22, p. 167.
MALABAR (côte de); sa description géographique. t. 5. p. 117. Malabares Mahométans; leur coutume; leurs mœurs. p. 120. Malabares Gentils; leurs usages. p. 123. Nobles du pays; leurs noms: leurs fonctions. p. 128. Manière de faire les épreuves juridiques. p. 133. Les rois; leur autorité. p. 134. Alliance et mariages. p. 137. Temples; pagodes; leur riche magnificence. p. 141. Idolatrie; fêtes religieuses. p. 142. Combats des nairs. p. 146. Production du pays. p. 148 et suiv.
MOLACANE (la); plante aux moluques; ses usages médicinaux. t. 6, p. 468.
MALACOTTA, ville de l'intérieur de l'Afrique; patrie de

Fankouma. t. 31, p. 183. Ses habitations; fête qu'on y donne à Karfa et à Park; industrie des habitans. p. 184.

MALADIES communes aux îles des Amis. t. 22, p. 380.

MALADIES D'YEUX communes en Egypte. t. 24, p. 443.

MALADIE, particulière aux femmes de Temis. t. 24, p. 76.

MALADIE VÉNÉRIENNE, apportée à la Nouvelle Zélande par un vaisseau dont on n'a pas su le nom. t. 22, p. 112. Trouvée aux îles des Amis en 1777. p. 381.

MALADIES VÉNÉRIENNES; leurs résultats affreux au Darfour. t. 31, p. 345.

MALAGUETTE, espèce de poivre; le pays qui le produit. t. 2, p. 5.

MALAGUETTE (côte de la), ou du poivre; sa description. t. 3, p. 100.

MALDIVES (îles); leur description géographique. t. 4, p. 59. Leur division. *id.* Leur climat: mœurs des habitans des îles Maldives. p. 65. Leur habillement; leur industrie. p. 66. Leur langue; l'éducation qu'ils donnent à leurs enfans. p. 69. Leur gouvernement. p. 71. Leur jurisprudence. p. 73. Division de la nation en quatre ordres. p. 57. Dignités les plus honorables. *id.* Le luxe est restreint. *id.* Leur médecine. *id.* Déréglement dans leur conduite. p. 80. Leur monnaie. p. 82. Leur commerce. pag. 83 et suivantes.

MALDONATA, histoire de cette femme secourue par une lionne. t. 13, p. 10 et suiv.

MALE (île, principale des îles Maldives; sa description. IV, p. 67.

MALÉ (île de), sa description; détails de ce que souffrit le capitaine Payrand dans cette île. t. 4, p. 13.

MALEKAZZ, esclave, parvient au commandement de Diu. Ce Maure devient l'ennemi terrible des Portugais. t. 1, p. 83.

MALEMUK (le), oiseau très-vorace qui se nourrit de l'huile de baleine, et vole par troisième. t. 15, p. 152.

MALEON (ou fièvres de Maldives). t. 4, p. 21.

MALHA, montagne élevée au sud-ouest de Cobbé. t. 31, p. 31[illegible].

MALINKOPS (les), naturalisés avec les Mandingos. t. 2, p. 90.

MALLET, opinion de cet écrivain sur la nature du sol de l'Islande. t. 16. p. 201. Sur l'origine et la découverte du Groenland. t. 18, p. 307 et suiv.

MALLICOLO (île), faisant partie des nouvelles Hebrides; sa description. t. 21, p. 277. Portrait de ses habitans dont la difformité ne le cède en rien aux singes. p. 288. Nature du sol et productions du pays. p. 290. Conjectures sur la population. p. 291.

MALLUM-MARCOUS, intendant Cophte de Tahta que Sonini guérit. t. 31, p. 485.
MALLUM-POCTOR, habitans de Kous. t. 31, p. 501. Sa trahison envers Sonini; ses jardins délicieux. *id.*
MAMELOUKS, soldats des Beys; d'où leur vient ce nom. t. 24, p. 414. Leur éducation. p. 415. Ce qu'ils deviennent après la conquête de l'Egypte par Selim. p. 416. Leur composition; exercices qu'on leur enseigne; soins qu'on leur donne; leur vêtement; leur armement. t. 31, p. 231. Leur entretien; récompenses qu'ils obtiennent; extorsions qu'ils se permettent; leur amour pour l'ostentation. p. 232. Ils ont rarement des enfans; ils sont hardis, intrépides, habiles et supérieurs à toutes les troupes de l'orient. p. 233. Leurs repas. p. 245. Leurs chevaux. p. 455.
MAMMUONT, animal de Sibérie, sa description. t. 9, p. 91.
MAMMUONT (cornes de); connues sous le nom d'ivoire fossille; conjectures de monsieur Gmelin, sur l'espèce d'animal auquel ces os appartiennent. t. 9, p. 90. Description du prétendu Mammount par Muller. p. 91.
MANACARA (ville de); sa description. t. 4, p. 262.
MANACHA, ville considérable par ses foires. t. 26, p. 465.
MANATÉE, espèce moyenne entre le poisson et le quadrupède. t. 17, p. 408. Sa description p. 409. Sujet de dispute entre les naturalistes pour décider la classe à laquelle elle appartient. p. 410.
MANCENILLIER, description de cet arbre. t. 2, p. 292. Son fruit est un poison. t. 12, p.
MAN-CHA ou thé impérial. t. 8, p. 309.
MANCHEOUS (Tartares); description de la région qu'ils habitent. t. 8, p. 376. Climat; température. p. 380. Réflexions intéressantes sur la langue tartare. p. 391. Les différentes sortes d'écriture usitées chez les Tartares Mancheous. p.
MANCO-CAPAC, législateur des Péruviens. t. 12, p. 116. Institution de ses lois et quel en fut l'objet. p. 117. Sa mort. p. 118.
MANDARINS; dissertation sur leur différentes classes et sur leurs différentes fonctions. t. 8, p. 180 et suiv.
MANDARIN CIVIL ET MILITAIRE, qui vont complimenter lord Macartney; leur portrait. t. 30, p. 50. Suite qui les accompagne quand ils voyagent. p. 68. Honneurs qu'on leur rend. *id.*

MANDESSO ; la relation de son voyage à Guzarate en 1538. t. 5, p. 366.

MANDING, royaume nègre; Son gouvernement. t. 31, p. 140.

MANDINGOS (nègres); leur religion; leur caractère doux, policé, industrieux. t. 2, p. 89. Leur population; leur sobriété; leur manière de vendre les esclaves; usage singulier du royaume de Baul; costume des Madingos; leur mariage; intérêt honteux qui les guide; maniére d'élever leur enfans; leur funérailles; leur danse; leur passion pour la musique; leur adresse à tirer de l'arc; les étoffes qu'ils fabriquent; forme de leurs villes et de leurs huttes; température du climat. p. 204 et suiv.

MANDINGUES, peuples des bords de la Gambie. t. 31, p. 9. Leur origine; formation de leurs états; pouvoir de leur rois. p. 11. Leur juridiction. *id.* Leur plaidoyers. p. 12. Leur caractère; leur stature; leurs femmes, bonnes, vives et jolies. p. 13. Leur vêtements. p. 14. Leurs habitations; leurs meubles; les Mandingues libres ont plusieurs femmes. p. 15. Ils aiment les combats à la lutte. p. 26. Leur danse. *id.* Leur musique; espèce de bière qu'ils font. p. 27. Leurs qualités; leurs défauts; tendresse maternelle des femmes. p. 149. Education des enfans; circoncision en usage parmi eux. p. 150. Leurs mariages. p. 151. Noms des enfans. p. 152. Salut en usage; manière de compter les mois, les ans; leur religion; leurs idées sur la géographie. p. 153. Rarement ils deviennent vieux. p. 154. Leurs maladies; leurs remèdes. p. 155. Leur chirurgie. p. 157. Fêtes funéraires. p. 157. Leurs amusemens domestiques; leurs instrumens de musique; leurs chanteurs; heures de leurs repas; leur luxe; proportion de la quantité d'esclaves. p. 158.

MANDOA (château fameux de); sa description. t. 5, p. 351.

MANDRILL, singe de Côte-d'Or; sa description. t. 3, p. 198.

MANDROGOIA, mécha... village de l'Anatolie où l'on trouve quelques ruines et des cicognes. t. 29, p. 487.

MANGABA (le), arbre du Brésil; sa description et celle de son fruit. t. 13, p. 436.

MANGALA, jeu des Turcs. t. 29, p. 212.

MANGAS, excélent fruit de l'île de Java. t. 4, p. 167.

MANGÉEA (île de); sa situation. t. 22, p. 145. Leurs coutumes. p. 153 et suiv.

MANGEK, jeune Groenlandais qui, en 1738, vint s'offrir pour servir les missionnaires s'instru...

s'instruire. t. 18, p. 500. Il quitte les missionnaires. p. 507.

MANGER de la Baleine, espèce de serpent au Groenland. t. 18, p. 234.

MANGLIER (le); description de cet arbre. t. 2, p. 297.

MANGO, petit animal des îles Philipines; grosseur démesurée de sa tête. t. 4, p. 322.

MANGOREIRA (le), arbrisseau des Indes orientales; sa description. t. 6, p. 467.

MANGOSTAN, fruit de l'île de Java; son excellence. t. 6, p. 466.

MANGUERA (le), arbre des Indes orientales; son fruit. t. 6, p. 466.

MANIANA, royaume nègre, dont les habitans sont féroces et cruels. t. 31, p. 127.

MANILLE, principale île des Philipines; sa description géographique. t. 4, p. 290. Description de la capitale de l'île Manille; ses édifices; costumes des insulaires; leur gouvernement; le lac Manille; sa description ainsi que celle d'une source singulière. p. 291 et suiv.

MANIO, sorte de millet qu'on cultive sur les bords du Galemé. t. 31, p. 32.

MANIOC (le); description de cet arbrisseau dont la racine sert à faire du pain. t. 16, p. 70. Manière de faire la cassave ou espèce de pain. p. 73. Manière de conserver le manioc en farines. p. 74.

MANKALIA, village sur la mer Morte. t. 32, p. 75.

MANNA, village du Jallonkadou; occupation des habitans; leur langage. t. 31, p. 181. Tribut que les habitans perçoivent des voyageurs qui passent sur le pont du Bafing. p. 182.

MANSA, titre équivalant à celui du roi dans quelques royaumes nègres. t. 31, p. 140.

MANSALE, maison où les voyageurs sont reçus gratis, en Arabie. t. 26, p. 311. Comment on les y traite. *id. id.*

MANSIA, ville considérable où l'on amasse beaucoup d'or; le Mansa accueille fort mal Park, et tente de le voler. t. 31, p. 142.

MANSONG, roi de Bambara. t. 31, p. 56. Son entrée dans le Foudalou. t. 31, p. 57. Son message à Daisy. p. 63. Il s'avance dans le Kaarta; il fait le siège du Gedingouma. p. 64. Il le lève et retourne dans ses états après avoir en vain demandé des secours à Ali, roi du Ludamar. p. 65. Il fait défendre à Park de passer le Niger. p. 113. Il envoie à la poursuite de Park. p. 131. Cruautés de son père contre le Douty de Say. p. 133.

MANSOURA, village d'Egypte, célèbre par la défaite de St. Louis. t. 31, p. 351.

MANSOURE, ville d'Egypte, célèbre par les malheurs de Louis IX. t. 24, p. 348.

MANTEAU JAUNE, semblable à un spencer; décoration en Chine. t. 30, p 161.

MANUCODIATA, oiseau des îles Moluques; ses particularités. t. 4, p. 235.

MARA, petite ville au Nord de Damas. t. 31, p. 361.

MARABOU dont la mémoire est en vénération. t. 24, p. 21.

MARABOU, village muré du Manding. t. 31, p. 174.

MARAGNAN (Baie de) au Brésil; description géographique de cette contrée, t. 13, p. 327. Isle de Maragnan. p. 330. Nature du climat et qualité de la température. p. 331. Productions du pays. p. 332.

MARANT, ville d'Arménie où l'on dit que Noé fut enterré; sa situation. t. 27, p. 213.

MARBRE (Isle de), dans la baie d'Hudson; description de cette contrée par Ellis. t. 14, p. 222 et suiv.

MARBRE vert et rouge, près Légéra. t 25, p. 12.

MARBRE isabelle près d'Umharabk, en Nubie. t. 25, p. 359.

MARBUTS, prêtres du pays de Séréres en Sénégal; leur manière gracieuse d'accueillir les étrangers. t. 2, p. 54 et suiv. Leurs fonctions; leur autorité. t. 2, p. 287.

MARCEWAGÉE, présens que ce roi des îles des Amis fait à Cook. t. 22, p. 270 et suiv. Fête qu'il donne à Cook. pag. 283.

MARCHÉS des Maures. t. 24, p. 172.

MARCO-PAULO, négociant vénitien; relations de son voyage en Tartarie et en Chine. t. 7, p. 4. Du vieux de la Montagne; ce que c'était que cet homme extraordinaire; description du désert de Lop. p. 5. Du Thibet; des singulières coutumes de ce pays; usages des peuples du Courusan. p. 6. Des habitans de Garduns; de leurs mœurs; de leur manière de vivre. p. 8. Description de la ville de Quexingai en Chine. p. 10. Des mœurs tartares au 13e siècle. p. 16 et suiv.

MAREB, ville du pays de Dsjof, l'ancienne Marcaba; ruines qui l'avoisinent. t. 20, p. 452.

MARGARITA (Dom Pedro), gouverneur de Saint-Thomas. t. 10, p. 73.

MARIAGES en Egypte. t. 24, p. 435. Fêtes du mariage. p. 436.

MARIANES (les îles); origine de leur nom; leur découverte par Magellan en 16... leur description géographique; coutumes et caractère des anciens habitans de ces îles; leur population; leur gouvernement; leur langue; leur na...

gation ; leurs habitations ; l'indépendance de la nation ; leur manière de faire la guerre ; la quantité de leurs armes ; caractère de la nouvelle peuplade ; leurs femmes ; leur talent pour la musique ; droit dont usent réciproquement les époux et leur femme ; religion ; funérailles ; production des îles Mariannes. t. 14, p. 359 et suiv.

MARILAND (pays de), colonie anglaise ; description de cette contrée. t. 14, p. 29.

MARIMONDAS, espèce de singe au Pérou ; leur description. t. 12, p. 240.

MARINA, femme mexicaine attachée à Cortez. t. 10, p. 389.

MARINA, village des Kaartiens où Park est volé. t. 31, p. 59.

MARINE, petite ville près Traplous. t. 26, p. 87.

MARINGOUINS, d'une grosseur extraordinaire sur la rivière de Pégu. t. 30, p. 286.

MARMARA, ou l'ancienne Proconèse (île de), une des principales de la Propontide. t. 32, p. 2. Son étendue ; ses habitans. t. 32, p. 11.

MARMOTTE du KAMSCHATKA est très-jolie par la bigarure de sa peau qui ressemble de loin au plumage varié d'un très-bel oiseau. t. 17, p. 390.

MAROC (empire de), sa situation. t. 24, p. 104. Son climat. p. 131. Son gouvernement. p. 237. Justice. p. 140. Usages de la cour. p. 145. Succession à l'Empire. p. 149. Sa religion et ses abus. p. 151. Caractère des habitans. p. 163. Punition du vol. p. 183. Ses animaux. p. 203.

MAROC, ville capitale de l'Empire ; sa situation. t. 24, p. 114.

MARONITES ; leurs combats contre les forces Ottmanes t. 26, p. 189. Division des habitans ; sécurité avec laquelle on voyage chez eux. p. 190. Leur religion. p. 191. Leurs évêques ; leurs couvents. p. 192.

MAROUAN, chef de la secte des Maronites. t. 26, p. 189.

MARQUISES (îles) ; époque de leur découverte par Mindana. t. 21, p. 101. Description géographique de ces cinq îles. p. 125. Leurs productions ; portrait des habitans remarquables par leur haute stature et la régularité de leurs traits. p. 128. Habillement et parure des deux sexes. p. 129. Leurs habitations ; leurs mœurs ; leurs usages. p. 130. Leur industie dans la construction de leurs pirogues. p. 133. Leur immense population. *id.* et suiv.

MARRABOU, ville célèbre du Bambara ; son commerce de sel. t. 31, p. 136.

MARRAH, ville de Syrie très-pauvre ; les Francs y payent un gros kaphar. t. 26, p. 147.

MARRAINIE, pièce de monnaie d'argent au Boutan. t. 30, p. 411.

MARS (fête du 7), son origine chez les Persans. t. 27, p. 468.

MARSOUIN D'AFRIQUE. t. 2. p. 396.

MARSOUIN du Canada; sa description; usage que l'on fait de sa chair et de sa peau. t. 15, p. 38.

MARTAOUAN, village près d'Alexandrette; usage de ses habitans. t. 26, p. 163.

MARTINIER (la), chirurgien de vaisseau; extrait de son voyage aux pays septentrionaux, dans lequel il prétend avoir vu les habitans naturels dans la Nouvelle-Zemble contre l'opinion de tous les voyageurs. t. 17, p. 337.

MARTINIQUE (la); description de cette île. t. 15, p. 416 et suiv.

MARTRAOUAN, village de Syrie, où les parens offrent eux-mêmes leurs femmes aux étrangers. t. 31, p. 357.

MASA-FUERO (île de), voisine de celle de Juan Fernandez; sa description. t. 16, p. 307.

MASCARENES, Portugais, gouverneur de Diu; sa belle défense de cette place en 1545. t. 1, p. 100 et suiv.

MASHAT, capitale de la province d'Oman; sa situation, son port; son commerce; prise par les Portugais; reprise par les Arabes; Banians nombreux qui y font le commerce; liberté dont ils jouissent. t. 26, p. 474. Sa sûreté; ses habitans sont bons marins. p. 475.

MASOUAH, ville de la Haute-Egypte. t. 31, p. 287.

MASSACHUSET (province de), dans la Nouvelle-Angleterre. t. 14, p. 103.

MASSINA, royaume nègre; ses habitans. t. 31, p. 124.

MASTIC, gomme provenant des Lentisques qu'on cultive dans l'île de Chio. t. 28, p. 233. Culture de ces arbres; envoi qu'on en fait chaque année à Constantinople; sa récolte. p. 234 et suiv.

MASUAH, petit île de la mer Rouge; sa distribution; son commerce. t. 25, p. 55. Pays mal-sain; usage pour purifier l'air. p. 71. Ses cérémonies funéraires; ses mariages; usages à cette occasion. p. 72.

MATACEVA, usages de cette île. t. 23, p. 73.

MATAPALO, plante parasite qui consume par degré l'arbre auquel elle s'attache, et acquiert à ses dépens un volume assez considérable pour former des canots de la première grandeur. t. 13, p. 193.

MATAPAN, Cap-Tenare autrefois; extrémité des monts Taygetes. t. 27, p. 21.

MATAVAI; description de cette île et de ses habitans, dont les femmes se livrent aux

étrangers avec une complaisance extrême. t. 20, p. 278.
MATELOTS CHINOIS; manière dont ils se servent de l'aviron; chant du pilote dans cette circonstance. t. 30, p. 2.
MATINIBAS, nation de Pygmées; leur description; leurs coutumes; adresse de leurs femmes à manier l'arc. t. 3, p. 111.
MATHÉMATIQUES de BRIGGS, îles nommées par Cox. t. 17, p. 25.
MATSUMAI, île des Kouriles; ses habitans; leurs relations. t. 18, p. 40. Elle a une ville de son nom et une garnison: sa distance du Japon. p. 42.
MATTRIT, herbe douce dont les Kamschadales font des confitures; sa description. t. 17, p. 377. Manière dont on en fait l'eau-de-vie. p. 378.
MATURÉ, ville d'Égypte; son sycomore. t. 24, p. 471.
MAUGREBINS (Arabes), habitans des déserts à l'ouest du Nil. t. 31, p. 268. Leur accord s'ils étaient d'accord. p. 269. Leurs vêtemens; leurs armes; leur vie. p. 269.
MAURE (Sainte), autrefois Séquile de la mer Ionienne; ses productions; son port; sa ville principale. t. 28, p. 535.
MAURES du désert; leur vie errante; leurs habitudes; leurs vêtemens; leur continence et celle de leurs femmes; les soins qu'ils ont de leurs chevaux; leurs mœurs; leurs usages; leur religion. t. 2, p. 127 et suiv. Observations sur les Maures. t. 24, p. 52. Leurs mariages. p. 55. Leur langage. p. 56. Leur goût pour la poésie; leurs chevaux. p. 58.
MAURES de la campagne; leurs habits. t. 24. p. 168. Leurs mariages. p. 171.
MAURES des villes; leurs habitudes; leurs maisons. t. 24, p. 174. Leurs femmes. p. 177. Leurs amusemens. p. 186. Leur manger. p. 187. Leurs mariages; leurs tombeaux; leurs cérémonies funèbres. p. 191. Leurs sciences. p. 195. Leur langage. p. 201.
MAURES, étendue du pays soumis à leur domination. t. 31, p. 67; ils sont perfides et rusés. p. 68.
MAURES du Ludamar; leur ressemblance avec les mulâtres des Antilles. t. 31, p. 67. Leurs femmes se teignent les pieds et les doigts d'une forte couleur de safran; ces femmes veulent vérifier si Park est circoncis. p. 78.
MAURES du milieu de l'Afrique; leur division en tribus; leur gouvernement; leur vie pastorale en tems de paix; leur voracité et leur abstinence; ils négligent l'agriculture. t. 31, p. 88. Stérilité de leur pays; leurs manufactures; cuirs que

les femmes préparent; armes qu'ils font; leur religion. p. 89. Rareté du papier parmi eux; l'éducation des filles négligée. p. 90. Genre de beauté de leurs femmes; leurs vêtemens. p. 91. Travaux des femmes; sort des négresses esclaves. p. 92. Leurs maladies; leur jurisprudence; la garde de leurs troupeaux est un de leurs soins les plus importans; vêtement du roi. p. 93. Impôts auxquels ils sont soumis. p. 94. Leurs chevaux; ils sont bons cavaliers; leurs fêtes funéraires. p. 95. Célébration des mariages; présens que les femmes nouvellement mariées font à celui qu'elles prisent le plus. p. 196. Suites de la cérémonie du mariage; la Banua Salée. p. 97. Leur physionomie; leur courage; ils changent souvent de place; commerce qu'ils font. p. 99. Leur caractère; leur mépris pour les nègres. p. 100.

MAYO, l'une des îles du Cap Vert; description de cette île. p. 312.

MAYOMBA, province dans le royaume de Loango. t. 3, p. 309.

MAYTO; l'ancienne Madytos; village peuplé de Grecs au fond d'une anse de l'Hellespont, célèbre par une victoire des Athéniens sur les Lacédémoniens. t. 31, p. 8.

MAY-WOUN ou vice-roi de Pégu. t. 30, p. 255. Il monte un éléphant; son habillement; sa suite. p. 258. Théâtre destiné aux amusemens, et dais sous lequel il s'assied avec ses trois enfans; accueil qu'il fait à Symes et à ses compagnons. p. 258. Il annonce à l'ambassadeur qu'il lui donnera audience; cérémonies de la présentation. p. 259. Attention qu'il a pour l'ambassade anglaise. p. 262. Il vient chercher Symes pour le conduire à l'empereur. p. 284. Brhames qu'il entretient; il part sans l'ambassade. p. 285. Il rejoint l'ambassade. p. 289. Honneurs qu'il fait rendre à Symes à Miaï. p. 292. Son fils étant malade, il s'arrête à Lounghé. p. 29 Son fils guérit. p. 297. Il reçoit l'ambassadeur à Tounzemah. p. 306.

MAZA-FUERO (île de) voisine de celle de Juan Fernandez; sa description. t. p. 307.

MAZAGAN, ville de l'empire de Maroc. t. 24, p. 10

MAZANDRAN, montag qui offrent des mines de cuivre en Perse. t. 27, p. 248.

MAZARA, village d'Egyp couvens; cophtes qui l'ar sinent. t. 31, p. 470.

MEACO, ville du Japon; description. t. 9, p. 247.

MECHOACAN; province Mexique; sa description. t. p. 171.

MECQUE (pélerinage de

considération dont il est dans la loi musulmane. t. 26, p. 107. Départ des caravanes qui en font. p. 108. Pompe du pacha qui les conduit. p. 109. Frais de chaque caravane. p. 112. Objet de spéculation. p. 118.

MECQUE; sacrifice que les pélerins de la grande caravane y font. t. 24, p. 315.

MEDALLA, grand parasol que l'iman de Sana fait porter à côté de lui. t. 26, p. 367.

MÉDIE, contrée d'Asie; sa température. t. 27, p. 214. Vin que ses habitans font avec des amandes; production de ses parties méridionales; était dans ce pays qu'était bâtie la fameuse Erbactane. p. 216. Mines de sel. p. 249. Ses oiseaux de proie. p. 254. Manière dont on les dresse pour la chasse. p. 255.

MEDINA, ville capitale du royaume de Woulli. t. 31, p. 5. Son étendue; ses fortifications. p. 23.

MÉDINA, petite ville appartenant à un marchand Mangrebin; plats d'étain dont on se sert; maisons. t. 31, p. 187.

MEDINE, illustre du tems du prophète; elle a perdu de sa grandeur. t. 26, p. 426.

MEDINE, tombeau de Mahomet. t. 24, p. 319.

MEDINET-ABAS, village à l'extrémité des ruines de la ville de Thèbes d'Egypte. t. 31, p. 271. Sang que Browne voit dans le temple. p. 272.

MÉDOUN, lieu de la haute Egypte où il y a des pyramides. t. 31, p. 285. Elégance de ces pyramides. p. 286.

MEDWA, lieu où Browne campa avec la caravane du Darfour. t. 31, p. 291.

MEGARE, ville de la Grèce autrefois florissante; ses ruines; sa misère. t. 28, p. 489.

MÉHALA, village bâti par Osman bey, dans la haute Egypte; ses maisons. t. 31, p. 264.

MEHEMANDER, nom que les Persans donnent à un conducteur. t. 27, p. 211.

MEK du Sennaar ou roi; ses droits autrefois. p. 341.

MEKIAS ou Nilomètre; sa situation. t. 31, p. 470.

MELANDISIA, porte de Constantinople. t. 32, p.

MELASSO autrefois Mylasa; ville de l'Ionie; son origine; son temple échappé aux ravages du tems; édifice voisin de la ville; porte en marbre blanc; sa description; tombeau près de la ville. t. 28, p. 189 et suiv.

MELAWI, ville de la haute Egypte à l'ouest du Nil. t. 31, p. 265.

MELAYÉ, drap bleu et blanc dont les Perans se couvrent les épaules en été. t. 31, p. 217.

MELECZ, cap dans l'île de

Candie; sa situation. t. 28, p. 208.

MELEK, nom des principaux officiers du Sultan du Darfour. t. 31, p. 294.

MELETIAS, géographe; son opinion sur les trois ponts sur lesquels on traverse l'embouchure du Boiouk-Techek-Medge. t. 32, p. 3.

MELLAVONIE, petite ville d'assez belle apparence. t. 31, p. 474.

MELLI (royaume de), en Afrique; manière d'y faire le commerce du sel avec les nègres du pays. t. 2, p. 10.

MELO, petite ville du Jallonkadou. t. 31, p. 182.

MELOCHIE, plante alimentaire d'Egypte. t. 31, p. 413.

MELON de Perse; aliment très-sain. t. 27, p. 245.

MELUCHIA, plante du Darfour. t. 31, p. 328.

MELUCHIAS, plante légumineuse du Darfour. t. 31, p. 320.

MEMPHIS, sa destruction. t. 24, p. 336.

MEMPHIS (plaine de), ruines qu'on y trouve encore. t. 31, p. 286.

MENAGERIE (la), à Constantinople, dans l'ancienne Eglise de Saint-Chrysostome. t. 32, p. 65.

MENDOSA (dom Antoine Furtado de), espagnol; sa fortune; sa mort. t. 4, p. 44.

MENDOSE (dom Pedro de); son expédition au Paraguai. t. 13, p. 7. Départ de sa flotte en 1585. p. 8. Fondation de Buenos aires. p. 9. Malheurs causés par la disette mort de Mendose dans un accès de fureur et de désespoir. p. 1

MENCH, village en Syrie; son bâtiment sépulchral. t. 26, p. 126.

MENICHÉ; sa mosquée; son marché; ses conserves de fruit. t. 24, p. 385.

MENOUF (canal de); rompt ses dignes. t. 31, p. 281.

MENZALÉ, lac d'Egypte; son étendue; ses îles. t. 31, p. 352.

MER d'Amboine; sillons blancs comme du lait qu'on aperçoit à sa surface, pendant la nuit; diverses explications de ce phenomène. t. 4, p. 210. Ver luisant qu'on aperçoit tous les ans à un tems réglé. p. 212.

MERDIN, ville d'Arabie; manière dont on y sert le pas. t. 27, p. 13. Les chrétiens de ses environs parlent le Caldéen et l'écrivent avec ses caractères. p. 32.

MERE (la) de Teschou-Lama; son âge; son portrait. p. 30. p. 482. Son vêtement. p.

MERI (le), bâtiment égyptien; trait d'héroisme des Maures qui le montaient. t. p. 56.

MERIZI, liqueur fermen

dont les fourains font usage. t. 31, p. 297.

MERLE blanc au pays de Galam. t. 2, p. 159.

MERLIN (Basile), officier Russe, chargé avec Pawlutski de rechercher les causes de la révolte des Kamschadales. t. 17, p. 13.

MERMER-ADASSI, nom que les Turcs donnent à l'île Marmara. t. 32, p. 11.

MER MORTE; la navigation y est dangereuse. t. 32, p. 35. Montagnes voisines, plaines et précipices. t. 26, p. 5. Son étendue. p. 47. Opinion de Strabon sur ses environs *id.* Pierres de ses bords; opinion de Pline sur cette mer; trait de Vespasien; aucun corps vivant ne peut aller au fond; bitume qu'elle produit. page 48. Air des environs très-mal sain. p. 49.

MÉROU, ville de la Corasane en Perse; sa situation; son sel; opinion sur sa fondation; pays environnant et sa fertilité. t. 27, p. 509.

MER ROUGE; d'où lui vient son nom. t. 25, p. 16. Très-riche en poisson; nombre que M. Forksal en a observé. t. 27, p. 83. Remplie d'insectes malins. p. 85.

MESCHED, ville de la Corasane, autrefois la Bactriane en Perse. t. 27, p. 507. Tombeau de l'Iman-Riza qu'on y trouve *id.* Ses murs; ses tours; sa mosquée; cours de la mosquée; revenus de ses prêtres. *id. id.*

MESHED, patrie de Jonas, en Syrie. t. 26, p. 59.

MESOPOTAMIA; sa fertilité; produit des terres. t. 20, p. 1, et t. 27, p. 61. Restées incultes. p. 524.

MESOPOTAMIE, province du Diarbeck; ses plaines. t. 26, p. 174.

MESSOURI ou Mesembrie; sa situation; son commerce. t. 32, p. 69.

MESURADO (cap le); caractère des peuples qui l'habitent; leur jalousie exclusive. t. 3, p. 102.

METELIN, ville élevée sur les débris de l'ancienne Mytilène. t. 28, p. 122. Pittacus y naquit; sa gloire; Alcée et Sapho. p. 223. Traits de ces deux poètes. p. 224 et suiv. Barberousse y naquit. p. 226.

METEMPSICOSE; opinion familière de quelques nègres du Sénégal. t. 2, p. 267.

METÉORES, présentent au Groenland des phénomènes singuliers et variés. t. 18, p. 160.

METOMBAS, arbre du royaume de Loango, dont on fabrique des étoffes. t. 3, p. 313.

MEURTRE (le) est estimé à Madère. t. 1, p. 240.

MOXA Caustique employé

par les Japonais ; ses propriétés. t. 9, p. 331.

MEXICAINS ; origine de ce peuple. t. 11, p. 216. Chronologie ; division annuaire. p. 218. Service de la cour de l'empereur. p. 223. Revenus de la conrone. p. 226. Nature et forme du gouvernement. p. p. 228. Installation du souverain. p. 231. Institution d'ordre des chevaliers. page 233. Grand ordre des técuittes. p. 234. Religion ; culte des idoles. p. 240. Sacrifices humains ; leur description. p. 246. Fêtes religieuses ; fonctions et usages des prêtres. p. 255. Maisons religieuses. p. 257. Funérailles ; portrait des Mexicains ; leur habillement. p. 296. Naissance des enfans ; leur éducation. p. 271. Mariages ; Hiérogliphes ; habitations ; alimens ; noblesse ; Caciques ; leur autorité. p. 282. Laboureurs. p. 283. Usages des Tlascalars. p. 288. Des Otomies. p. 292. Etat actuel des Mexicains. p. 294.

MEXICO, province du Mexique ; sa description. t. 11, p. 146. Du lac de Mexico ; de l'origine et de la qualité de ses eaux ; observations à ce sujet. p. 147. De l'ancienne ville de Mexico. p. 149. Description du Palais impérial. p. 151. Des ménageries ; des armes ; des jardins ; des édifices publics de la maison de Brutesse de l'Empereur. p. 153 et suiv.

MEXICO, capitale du Mexique ; sa description par Gemelli Carreri en 1697. t. 11, p. 191.

MEXIQUE ou la nouvelle Espagne ; description géographique de cette contrée. t. 11, p. 145. Audience de Mexico. p. 146. Audience de Guadalajara. page 190. Audience de Guatimala. p. 194. Tableau de ce vaste pays. p. 214. Son climat ; sa température ; ouragans ; tempêtes ; végétaux ; oiseaux ; quadrupèdes ; insectes ; reptiles ; amphibies. p. 214 et suiv. Mines ; leur exploitation ; monnaie ; leur fabrication. p. 368. Caverne remarquable. p. 372. Isles flottantes. p. 374. Volcans. p. 375.

MEY, petit bâtiment dans le golfe de Macri ; tombeaux qui l'environnent. t. 28, p. 270.

MEZAR-BOUROUN, l'ancien promontoire Simas. t. 32, p. 28. Autel qu'on y voyait *id.*

MEZZA-BARBA, patriarche d'Alexandrie ; son voyage en Chine ; quel en était l'objet. t. 7, p. 156 et suiv. Quelques réflexions sur sa conduite. p. 193 et suiv.

MIAIDAY, ville de l'empire Birmon qui appartient au Maywoun du Pégu. t. 30, p. 292. Temples des dehors de

la ville ; maison de plaisance du Maywoun. p. 294.

MICHAEL Raz de l'Abyssinie. t. 25, p. 112. Scène horrible qu'il ordonne. p. 120.

MICHEL (église de St.), voisine de Géesh. t. 25. p. 214.

MICHEL-LOPEZ-LEGASPI, prend possession des îles Marianes, en 1565. t. 4, p. 360.

MICH-MICH, espèce d'albergo qui croît près de Rétimo. t. 28, p. 186.

MID, poids du Kulla. t. 31, p. 343.

MIDAU-PRAW, princesse de grande distinction, sœur du célèbre Alompta, libérateur du pays et mère de la première épouse de l'empereur des Birmans. t. 30, p. 345.

MIDDELBURG (île de) ; sa description et celle de ses habitans. t. 20, p. 433. Idée du chant de ces insulaires d'après un de leurs airs noté par un officier du vaisseau la Résolution. p. 428. Description de leurs habitations. p. 441. Portrait des deux sexes. p. 443. Leur habillement et leurs parures; leurs armes remarquables par la sculture dont elles sont ornées. p. 445. Maladies de peau auxquelles ils sont sujets. p. 447.

MIDDLESEX (comté de), dans la nouvelle Angleterre. t. 14, p. 104.

MIDLETON (Henri) ; son voyage aux Moluques ; son imprudente confiance dans les Turcs ; récit de son voyage. t. 11, p. 149 et suiv.

MIDDLETON, voyageur anglais qui croît avec Dobbs le passage par le nord-ouest praticable. t. 17, p. 79. Relation de son voyage. p. 80 et suiv. Il revient en Angleterre sans succès. p. 94.

MIET-GRAMER, ville du second ordre en Egypte. t. 31, p. 351.

MIGHOL, liqueur en usage dans le pays de Budomel au Sénégal ; sa composition ; ses propriétés. t. 2, p. 29.

MIGNA, arbre surprenant qui croît au Congo. t. 3, p. 373.

MILES, ville de l'île de Samos où était un temple à Junon ; ses restes ; description qu'Herdote fait de ce temple ; celle de Strabon ; tombeaux qu'on y voyait. t. 28, p. 310.

MILLE ARPENS (le petit) ; belle maison qu'Abas II a fait bâtir près d'Ispahan. t. 27, p. 276. Son usage ; sa description. *id.*

MILLE ISLAND, île découverte par Byleth ; sa situation. t. 17, p. 18.

MILLET, ancienne capitale de l'Ionie ; son origine ; son histoire ; caractère de ses habitans ; richesses de cette ville ; patrie de Thalès, de plusieurs hommes célèbres et d'Aspasie, mal-

tresse de Péricles; histoire de ce héros et de sa maîtresse; ruines de cettes ville. t. 28, p. 314 et suiv.

MILLIPÈDE, insecte au cap de Bonne-Espérance; sa blessure est mortelle. t. 3, page 480.

MILO, ancienne Mélos; île de l'Archipel, qui a un excélent port; son ancienne richesse; échec que les Athéniens éprouvèrent devant Mélos; atrocité qu'ils y commirent; sa colonie retablie par Lysander; son état actuel; température de cette île; écueils qui l'environnent. t. 28, p. 28. Trait de prudence de ses anciens habitans, raconté par Plutarque. p. 31. Cavernes de cette île; son souffre; ses vins; ses figues; ses melons; ses mines d'alun; l'alun de plume. p. 32 et suiv.

MIMOSAS, arbuste de Cafrerie. t. 25, p. 438. Sa description. p. 441.

MINAS (temple de St.); sa situation à Constantinople. t. 32, p. 69.

MINDANAO, île des Philipines; sa division; ses mines; sa pêche aux perles; leur grosseur; mœurs de ces insulaires; manière de construire leur habitation; idée qu'ils ont de la bienfaisance; manière d'exercer leur vengeance; leur jurisprudence; leur funérailles; singularité remarquable; leurs flèches empoisonnées; remède contre la blessure. t. 4, p. 304 et suiv.

MINDÉAGÉE-PRAW, empereur des Birmans, jouit de la plus grande tranquilité. t. 30, p. 66. Il gouverne avec douceur. p. 267.

MINES DE BAMBUCK; leur description. t. 2, p. 151 et suiv.

MINE DE SOUFFRE, près de Damar, où l'on trouve des cornalines. t. 26, p. 357.

MINES DE GOLKONDE, origine de leur découverte. t. 5, p. 214 et suiv. Description de ces mines précieuses. p. 233 et suiv. Détails sur les travaux des mineurs et sur le commerce des diamans. p. 235 et suiv.

MINÈGRE, village d'Arabie ou Niébuhr trouve la première mansale. t. 26, p. 311.

MINGOUN, maison de plaisance de l'empereur Birman. t. 30, p. 307.

MINGRELIE; ses hommes et ses femmes modèles de beauté. t. 27, p. 107. Mœurs de ses habitans. p. 108. Leur habitude d'aller à cheval. p. 109. Viandes du pays; oiseaux de proie qui y abondent; chasse des habitans. p. 110. Ses chevaux; ses châteaux; ses maisons. p. 111. Portrait des femmes. p. 112. Portrait des hommes; puissance des nobles. p. 113. Manière dont le prince

re le tribut. p. 114. Manière ont les nobles terminent leurs différends ; leurs fréquentes uerelles. p. 115. Armes du ays; guerres des Mingréliens ec leurs voisins ; cour du rince. p. 117. Habillement des lingréliens. p. 118. Leur ma-ière de manger. p. 119. Leur eligion. p. 120. Leurs prières; urs reliques. p. 123. Leurs re-gieuses ; priviléges des prê-es. p. 124. Mariage des no-es Mingréliens. p. 125. Deuil es femmes qui perdent leur ari. p. 126. Les Turcs y en-ent et la ravagent. p. 147.

MINIET dans la haute Egyp-e; l'ancienne Cynopolis où chien était adoré ; mauvais illage. t. 31, p. 265 et 473.

MIQUENEZ, seconde capi-le de l'empire de Maroc; sa tuation. t. 24, p. 118.

MIRI ou revenu public d'E-ypte; sa composition. t. 31, 238.

MIRIOPHITO, ville sur les ords de la Propontide. t. 32, 5.

MISCHERY, arbre d'Afri-ue dont le bois est inaccessi-le aux vers. t. 2, p. 320.

MISKLI, beurre clarifié qui conserve long-tems. t. 31, 209.

MISR-EL-ATTIKÉ, faubourg u Caire, port de la haute gypte. t. 31, p. 241. Sa si-ation; sa mosquée ; livres qu'on a trouvés dans un ca-veau. p. 253.

MISSIONNAIRES; leur état en Chine. t. 30, p. 100. Leur vie laborieuse. p. 228.

MISSISSIPI (fleuve de); sa description. t. 14, p. 327. Dé-tail des rivières qui se perdent dans ce fleuve, et particulière-ment du Missouri. p. 328. De son embouchure. p. 357 Ob-servations sur les dangers de la navigation du Mississipi. p. 361.

MISSOURATH ou Mosquées où les Mahométans nègres font leurs prières. t. 31, p. 16.

MISSOURI (le), fleuve de la Louisiane qui se joint au Mississipi. t. 14, p. 328, 333.

MITTEK, espèce de poule-d'eau du Groënland. t. 18, p. 208.

MIXANO, petit poisson de la rivière du Pongo ; sa sin-gularité consiste dans sa force à remonter le courant de la rivière. t. 13, p. 246.

MIZELIM, un des princi-paux meleks d'Abd-el-Rach-man ; son origine ; son avan-cement ; rudesse avec laquelle il accueille Browne. t. 31, p. 294. Il est envoyé dans le midi du royaume. p. 297.

MOCHOLUS, couvent en Sy-rie ; sa position délicieuse. t. 31, p. 355.

MOCISIA, citerne à Cons-tantinople ; son emploi actuel. t. 32, p. 47.

MOCOTS, petits bâtimens

sur les routes près des fontaines pour abriter les passans. t. 26, p. 49.

MODIBOU, village nègre sur les bords du Niger; sa situation délicieuse. t. 31, p. 120.

MODI-LÉMINA, Slatée de la caravane de Karfa; procès singulier qu'il a à l'ambaconda; il le gagne. t. 31, p. 189.

MODI-LÉMINA-TAURA, nègre de Némacou; il soulage Park. t. 31, p. 142.

MODON, ville de l'Archipel, assiégée par les Russes, délivrée par un corps d'Albanais; belle retraite des Russes. t. 28, p. 19.

MOÉNING, espèce de gruau que les Nègres font dans l'intérieur de l'Afrique. t. 31, p. 177.

MŒRIS (lac), formé par un Pharaon de ce nom. t. 24, p. 361. Oiseaux qui s'y réfugient en hiver. p. 364.

MOFHAK, ville d'Arabie; accueil que le Dola fait à Niébuhr. t. 26, p. 371.

MOGETEH, rivière considérable d'Abyssinie. t. 25, p. 149.

MOGGE, poisson de la nouvelle Zélande. t. 22, p. 124.

MOGLAD, ville sur les ruines d'Alinda en Ionie; son pacha s'était rendu indépendant. t. 28, p. 276.

MOGODOR, ville et port commerçans de l'empire de Maroc. t 24, p. 110.

MOGOLS; mœurs et usages de ces peuples. t. 5, p. 52[illegible] Leurs habillemens; leurs habitations; leurs voitures; leurs festins; leur éducation; leur mariage. p. 525 et suiv. Divorce; polygamie. p. 532. Funérailles. p. 536 et suiv.

MOHAMED-ELFI, trosième bey d'Egypte, ancien esclave de Mourad; son âge; son caractère; son pouvoir; ses mamelouks. t. 31, p. 261.

MOINES en Egypte; mépris où ils sont tombés; intolérance exercée contr'eux. t. 31 p. 525. Ils avilissent le nom de Francs qu'on leur donne. p. 526

MOKA, rade que le roi d'Yémen a rendu commerçante. t. 26, p. 275. Humiliation à laquelle les Européens sont soumis en arrivant par terre. t. 26, p. 337. Peine que Niébuhr éprouve pour se loger. Accueil que le Dola fait à lui et à ses compagnons. p. 339. Sa population; ses tours; entreprises des villes voisines contr'elle; son commerce; ce qu'elle reçoit de l'Afrique, de l'Asie. p. 342. Son origine. p. 374. Observations sur son café. t. 31, p. 500. Achetée par Arabes. Banians qui en font le commerce. t. 26, p. 37[illegible] Peuples de l'Europe qui y commercent. p. 377. Usages des vaisseaux qui arrivent à sa baie. p. 378. Observations sur ses courtiers. p. 378. Festin de

ouverneur de Moka. t. 1, p. 45.
MOKESSOS, idoles du royaume de Loango. t. 3, p. 317.
MOKLIA-PANAGHIA, église grecque à Constantinople. 32, p. 69.
MOKNAN (scheik de), recommandations qu'il donne à owne. t. 31, p. 283.
MOLLA, représentant des inces ottomans à la Mecque. 26, p. 413. Ses fonctions x cérémonies de la fête à la ecque. p. 418.
MOLLAKS, pauvres savans ui pérorent dans les cafés d'Abie. t. 27, p. 38. Leurs con- s ou fables; contributions ils retirent de leurs audi- urs. *id. id.*
MOLLO (le), arbre nommé vighan par les habitans du ys, dont on tire une liqueur ivrante, de la gomme, une u laiteuse médicinale et de teinture rouge. t. 13, p. 279.
MOLUCANE (la); description de cette plante et de ses opriétés médicinales. t. 6, p. 8.
MOLUQUES (les îles); leur couverte. t. 1, p. 89. Description de ces îles fameuses; productions. t. 4, p. 190. œurs de leurs habitans. p. 4 Description des animaux. 234 et suiv. Leur description géographique; elles sont lèbres par les productions d'épices; mœurs des habitans; leur costumes; leur gouvernement; divisions des îles Moluques en cinq parties; animaux de ces cantons. p. 190 et suiv.
MOLYEN, arbre à fleurs en Chine; sa description. t. 8, p. 309.
MOMIES, t. 24, p. 339.
MOMUS PAPYRIFERA, d'où les habitans de l'île de Mangua tirent leurs vêtemens. t. 22, p. 148.
MONDE BOUROUN, ancien port d'Eutrope; fragment de murailles qu'on y trouve. t. 32.
MONGOLS ou MONGULS; description de la région qu'habitent ces Tartares. t. 8, p. 402. De leur langue. p. 405. De leur caractère; de leurs mœurs. *id.* De leur manière de vivre. pag. 407. Leur religion; leur commerce. p. 408.
MONGOULHAUT, ville spacieuse et célèbre par ses manufactures; vie de ses habitans. t. 30, p. 376.
MONIKIZ, sorte de truite du Kamschatka. t. 17, p. 426.
MONNAIE (la) n'est point en usage parmi les Nègres d'Afrique. t. 2, p. 15.
MONOCEROS; grandeur de cet oiseau; sa description. t. 2, p. 159.
MONOMOTAPA (Empire du); sa description. t. 3, p. 497. Ses mines d'or; ses habitans; leur religion; leur fêtes;

leurs mœurs ; leur milice. p. 500 et suiv.

MONTAGNE BLANCHE en Cafrerie. t. 25, p. 407.

MONTAGNES d'Abyssinie ; leur aspect t. 25, p. 75.

MONTAGNE de l'Empire du Mogol ; leur description. t. 5. p. 630.

MONTAGNES de Syrie ; sécurité de leurs habitans. t. 26, p. 6. Aspect que la plupart de ces motangnes présente. *id. id.*

MONTAGNE-D'OR, île située au milieu du Yang-Tzé-Ziang. Ses jardins ; ses maisons de plaisance ; elle appartient à l'Empereur. t. 30, p. 181.

MONTAGNE NOIRE près du cap de Bonne-Espérance ; ses sources chaudes. t. 25, p. 402. Campagnes voisines. p. 403.

MONTAGNE SACRÉE près de Buxouar. t. 30, p. 380 ; autel qu'on y voit. p. 381. Cérémonies religieuses qui s'y font. 382. But de cette cérémonie. p. 383.

MONTANUS, ministre hollandais ; son avarice avec un roi des Alfouriens. t. 4, p. 225.

MONT-AUX-OURS dans l'île de Jean Mayen, ainsi nommé à cause des ours nombreux qu'on y rencontre. t. 17, p. 328.

MONTBASSA, île à la Côte Orientale d'Afrique. t. 3, p. 485.

MONT-CARMEL, ville où les Carmes ont un couvent ; opinion des habitans sur sa baye. t. 26, p. 54. Son couvent latin ; sa grotte. p. 55.

MONTE (le cap) ; mœurs, habitations ; coutumes ; caractère ; religion ; cérémonies ; nourriture des peuples qui l'habitent. t. 3, p. 100 et suiv.

MONTEFIK ; la tribu la plus puissante des Arabes du Nord. t. 26, p. 523.

MONTEJO (Français de) ; capitaine à la suite de Cortez ; parti de la Véra Crux, pour se rendre en Espagne ; événemens du voyage. t. 10, p. 461.

MONTEREY, port nommé par d'Aguilar ; sa situation. 17, p. 34.

MONTEZUMA, empereur du Mexique ; son caractère. t. 10, p. 308. Son gouvernement ; pronostic de la ruine de son Empire. 309. Son ambassade à Cortez. 327. Ce prince consulte ses dieux sur l'arrivée des Espagnols. 409. Son entrevue avec Cortez. p. 417. Son entretien sur la religion de Cortez avec l'aumônier de cet Espagnol. 427. Il se rend au camp espagnol ; on l'y retient prisonnier. p. 437. Traitement qu'on lui fait éprouver ; on le charge de chaînes. p. 4... Il offre sa couronne au roi d'Espagne. Il comble les Espagnols de riches présens. p. 457. Il propose à Cortez de réunir ses forces aux siennes pour combattre Narvaez. p. 481.

MONTFALOUT, ville de la Haute-Egypte à l'ouest du N...

31, p. 265. Son étendue; son commerce; ses toiles; couvent voisin. p. 474.

MONTFERAT (île de); origine de son nom. t. 15, p. 623. Sa description. p. 624. Nature de son climat et de son territoire. p. 625. Désastres causés par l'ouragan de 1733. t. 15, p. 627.

MOUTKOUSE, chirurgien à bord du vaisseau du capitaine Cook; il parcourt l'intérieur de la terre de Feu. t. 19, p. 215. Son rapport au capitaine sur un cadavre O-Thaïtien, exposé sous un hangard. p. 248.

MONTO-SANTO en Macédoine; élévation de cette montagne; ses couvens; leur fondation. t. 28, p. 407.

MONTRÉAL (île et ville de); sa description. t. 14, p. 284.

MONTS-BLANCS dans l'île de Candie; leur description. t. 8, p. 205. Danses de ses habitans. p. 206. Leur température. p. 207.

MONTRE-MARINE, confiée à M. Cook lors de son troisième voyage en 1776. t. 22, p. 3.

MONT-TABOR, montagne en Syrie, fertile en bois et pâturages; son sommet; ses citernes; la transfiguration de J. C.; ruines d'un château; sa grotte. t. 26, p. 59.

MOORE (Guillaume), commandant l'expédition pour la recherche d'un passage par la baye d'Hudson. t. 17, p. 96. Instructions qu'il reçoit. p. 97 et suiv.

MOOSE, cerf du lac de Fonté. t. 17, p. 44.

MOPAMAPA, gomme du Popayan, qui sert à faire toutes sortes de laques et vernis aussi beaux que ceux de la Chine. t. 13, p. 203.

MOQUEUR, oiseau charmant de la Nouvelle-Zélande. t. 22, p. 123.

MORAD PACHA (pont de). t. 26, p. 183.

MORAI, lieu destiné aux sacrifices et cimetière à Otayti. t. 22, p. 467.

MORFOU, ville de l'île de Chypre; sa situation; son église. t. 28, p. 378.

MOROCHA, plante du Kamschatka qu'on pille avec la Sarana. t. 17, p. 377.

MOSAMBIQUE, île sur la côte orientale d'Afrique. t. 3, p. 484.

MOSCHO, ville sur le Nil où s'arrêtent les caravanes qui ont traversé le désert de Selima. t. 25. p. 222.

MOSQUÉE à une lieue de Bayreuth, où St.-Georges tua le dragon qui allait dévorer la fille du roi. t. 26, p. 79. Cérémonie qu'on y pratique. *id. id.*

MOSQUÉE près d'Ispahan où est le tombeau d'un petit fils d'Hassein; opinion des habitans sur les poissons conservés dans son réservoir. t. 27. p. 440.

MOSQUÉES; leur simplicité; leur division. t. 32. p.

MOSQUITE, insecte d'Afrique dont la piqûre est vive. t. 2, p. 385.

MOTACILLA CYANÉA, oiseau de la terre de Van-Diemen. t. 22, p. 69.

MOTKOIA, poisson du Kamschatka. t. 17, p. 419.

MOTOUAIS, peuple de Syrie qui suit le parti d'Aly; leurs usages; leur religion. t. 26, p. 201.

MOUCHE de SURINAM, espèce d'escarbot lent et paresseux, dont le bourdonnement ressemble au son d'une vielle. t. 13, p. 474.

MOUCHE PORTE LANTERNE, ainsi nommée à cause de sa tête luisante qui brille pendant la nuit. t. 13, p. 475.

MOUCHE de MER, insecte du cap de Bonne-Espérance. t. 3, p. 480.

MOUCHES du Japon; fable à ce sujet. t. 9, p. 413.

MOUDANIC (golfe de), dans la Propontide. t. 32, p. 2.

MOUDANIA, village sur les ruines de l'ancienne Apamée. t. 32, p. 14.

MOUGHÈS, dernier village méridional de la grande Oase. t. 31, p. 289.

MOUICHATKA, oiseau aquatique du Kamschatka. t. 17, p. 430.

MOUKDEN, ancienne capitale des anciennes possessions de la famille de l'empereur de la Chine. t. 30, p. 133. Embellissemens de cette ville. Les Tartares forment seuls la garde de l'empereur lorsqu'il fait sa résidence en cette ville. *id.*

MOUKHI, officier boutanien; ses fonctions. t. 30, p. 423.

MOULALA, village près de Damas où l'on voit un couvent bâti sous le règne de Justinien. t. 31, p. 361.

MOUM, baume de Perse. t. 27, p. 250.

MOUPHTI; sa puissance en Perse. t. 27, p. 324.

MOURAD-BEY, bey d'Egypte; obligé de fuir dans la haute Egypte; il partage le gouvernement avec Ibrahim Bey. t. 31, p. 258; sa vie; son énergie; sa prodigalité; son âge; sa force; ses mamelouks; sa femme. p. 260. Il ôte les douanes aux chrétiens de Syrie. p. 280. Ses tentatives pour se rendre indépendant; son camp. p. 452; son palais; sa bienveillance pour Sonini. p. 453.

MOURADIA-DGIAMI, mosquée de Murat premier à Brousse. t. 32, p. 13.

MOURJA, ville grande et fameuse par son commerce de sel dans le Bambara; accueil qu'on y fait à Park. p. 107.

MOURZAN, ville de pêcheurs sur la rive septentrionale du Niger. t. 31, p. 121. Surprise des habitans à la vue d'un blanc; leur langage. *id.*

MOUZA, fils du sultan Bolar, prédécesseur d'Abd-el-Rachman; son caractère; t. 31, p. 297.

MOUSQUITIÈRES sous lesquelles on dort en Egypte. t. 24, p. 443.

MOUSSA-KEAZIM, iman que Haroum-Raschid fit punir à Médine. t. 26, p. 429.

MOUSSA-KEUCOU, le fleuve Practius sur la côte d'Asie, t. 32, p. 9.

MOUSA-WOULLAD-JELFOUN, melek, chargé de la juridiction des étrangers. t. 31, p. 300. Accueil qu'il fait à Browne. p. 302. Son portrait; il termine l'affaire de Browne avec Hossein. p. 303. Il meurt. p. 305.

MOUSSE très-variée au Groenland; ses principales espèces. t. 18, p. 171.

MOUSSÈE, général habile qui arracha le royaume de Gotto au Bambara, lui rendit sa splendeur et en fut déclaré roi. t. 31, p. 126.

MOUSTABÉ, place où les Mamelouks tirent au blanc et lancent le jérid. t. 31, p. 279.

MOUSTIQUES (nation des); son indépendance; ses mœurs et ses usages. t. 11, p. 211.

MOUSUL, ancienne Ninive d'où l'on porte les marchandises à Bagdad. t. 26, p. 171.

MOU-TAN, ou reine des fleurs. t. 8, p. 312.

MOUTONS d'Afrique; leur description. t. 2, p. 378.

MOUTONS de Halai qui ont de la laine au lieu de poil. t. 25, p. 84.

MOUTONS de Syrie remarquables par leurs queues. t. 26, p. 12.

MOUTTURA, ville dans le Hondabrund, où Turner voit célébrer la fête du Houli. t. 30, p. 412.

MUCHO-MORE, champignon du Kamschatka qui a la vertu de l'opium et produit les mêmes effets sur les personnes qui en font usage. t. 17, p. 479.

MUCHO-MORE, manger des Kamschadales. t. 17, p. 479. Ses dangers. p. 480.

MUCHOMORES, champignons dangereux du Kamschatka. t. 17, p. 383.

MUHATERA, ville réputée imprenable en Arabie. t. 26, p. 464.

MULES, préférées aux chevaux. t. 24, p. 207.

MULETS; leur adresse dans les montagnes de Syrie. t. 26, p. 6.

MULLA, chef de l'autorité judiciaire d'Egypte. t. 31, p. 234.

MULLAUM, fête qu'on célèbre au Boutan. t. 30, p. 423.

MULLER, membre de l'académie de Strasbourg. t. 9, p. 2 à 13.

MUMBO-JUMBO, idole mistérieuse des Nègres Madingos,

inventée par les maris pour tenir les femmes dans la soumission; détails sur cet objet. t. 2, p. 282 et suiv.

MUMBO JOMBO, épouvantail dans les villes mandingues; son usage. t. 31, p. 25.

MUNK, voyageur danois; part le 19 mai 1619; reconnaît le Groenland. t. 17, p. 29. Dangers qu'il court. p. 30. Situation où ses équipages sont réduits. p. 31. Il perd tous ses compagnons, excepté trois hommes. p. 32. Son arrivée en Danemarck; sa mort. p. 33.

MUNKENES, port de l'île de Reensound, nommé par Munk. t. 17, p. 30.

MUNKEN WINTER HAVEN, port où Munk passa l'hiver. t. 17, p. 31.

MURAILLE de la CHINE; sa fortification; sa situation; son étendue. t. 30, p. 108. Causes de sa construction. p. 109 Sa dégradation. *id.* Moyens de défense qu'elle présentait. p. 110.

MURAR, maladie de bile très-commune au Darfour. t. 31, p. 346.

MURICHOU, montagne à pic sur laquelle il faut passer pour pénétrer dans le Boutan. t. 30, p. 385.

MURIER, manière de les cultiver et de les multiplier employée à la Chine. t. 7, p. 443 et suiv.

MUSA, jadis port d'Arabie, maintenant très-avant dans les terres. t. 26, p. 265.

MUSCUS CATARACTICIUS, espèce de mousse commune en Islande. t. 17, p. 282.

MUSCH-MUSCHÉ, couvent de Maronites en Syrie; ses montagnes; ses vallées. t. 31, p. 355.

MUSMUD, nom que les Thibetins donnent au trône du Lama. t. 30, p. 479. Sa composition. p. 480.

MUSULMANS; leur tolérance à l'égard des autres religions. t. 26, p. 499. Leurs préventions contre les images. p. 500. Danger d'en frapper un. t. 24, p. 241,

MYGDONIE (la), contrée de l'ancienne Grèce; ses villes d'autrefois. t. 28, p. 388.

MYREN, terres fangeuses en Islande; fertiles quand on les a desséchées. t. 17, p. 221.

MYRRHE, aromate d'Arabie; branche de commerce. t. 26, p. 275.

MYSITRA, ville de la Grèce, autrefois Lacédémone; foire que Pockoke y vit. t. 28, p. 504. Sa population. p. 513.

MYTILÈNE, autrefois Lesbos; ses havres; son château; ses sources chaudes; hospitalité qu'un Aga donne à Choiseuil. t. 28, p. 219. Ancien asyle des malheureux; coutume de l'héritage; ses montagnes; ses colines; ses sources chaudes. p. 221.

N.

NABEAS, arbre des monts d'Abyssinie. t. 25, p. 81.

NABLOUS, village en Palestine, chef-lieu du pays auquel il donne son nom. t. 25, p. 43.

NACHIVAN, capitale d'une partie de l'Arménie; ses bazards; ses caravansérails; ses bains. t. 27, p. 210. Fondée par Noë; regardée comme l'ancienne Astarate; Abas le grand la ruina. p. 213.

NADIR SCACH, projet qu'il avait formé d'assujettir les Arabes. t. 26, p. 481.

NAGARA BOUROUN, promontoire de la côte d'Asie. t. 32, p. 8. Ruines d'Abydos qu'on trouve sur ses rivages. id.

NAGRESCH, village de la Basse-Egypte, entouré d'eau. t. 31, p. 431.

NAHR-BEYROUT, fleuve de Syrie. t. 31, p. 356.

NAHR-EL-KELB, fleuve de Syrie, autrefois le fleuve Adonis dont parle Milton. t. 31, p. 356.

NAÏB, gouverneur de Mahah; visite qu'il fait à Bruce. t. 25, p. 66. Manière dont il reçoit ses lettres de recommandation. p. 67. Ses inquiétudes sur une comète. p. 68. Sa maladie. p. 71.

NAINIE (rocher de) dans le Thibet, au pied duquel est un joli village. t. 30, p. 439.

NAKADE, ville de la Haute-Egypte à l'ouest du Nil. t. 31, p. 265. Son couvent catholique. p. 268.

NAK-HAAN-GEE, oreille du roi, titre d'un conseiller dans l'empire Birman. t. 30, p. 246.

NAMAQUAS (Hottentots); peuple très-zélé, très-laborieux. t. 3, p. 395. Leurs stature gigantesque. p. 398.

NAN-CHOU-FOU, ville frontière de la province de Quong-Tong. t. 30, p. 207.

NANCI (liqueur de); l'effet qu'elle produisit pendant le siège de Pondicheri. t. 5, p. 289.

NANGASAKI, ville commerçante et maritime du Japon; sa description. t. 11, p. 278 et suiv. Détails sur les courtisannes. p. 282. Prison publique. p. 283. Acte solennel d'abjuration du Christianisme. p. 284 et suiv.

NANKIN; description de cette ville et de ses manufactures. t. 7, p. 239 et suiv.

NAN-MU, bois de la Chine et le plus estimé. t. 8, p. 314.

NAPARSOK, îles remarquables près du Groenland. t. 18, p. 117.

NAPLOUZE, ville de Syrie. t. 31, p. 353.

NAPOLI, ville de la Grèce; on voit près de-là les ruines d'Argos; capitale des états d'Agamemnon. t. 28, p. 524.

NARLEU-KAPOU, porte de Constantinople. t. 32, p. 47.

NARRAIN, dieu du Boutan, le même que Krischna, l'Apollon des Indes. t. 30, p. 411. Fêtes qu'on célèbre en son honneur. *id.*

NARVAEZ (Pamphile) envoyé par Velasquès pour se saisir de Cortez. t. 10, p. 467. Il arrive à la Vera-crux. p. 469. Son refus d'accommodement avec Cortez. p. 475. Il est attaqué, blessé et fait prisonnier. t. 11, p. 10. Il est conduit à la Vera-crux. p. 12.

NARVAL, observations sur les dents de cet animal marin. t. 9, p. 94.

NASSO, arbre de l'île de Madère; sa description. t. 1, p. 235.

NATCHE, fête particulière de Tongataboo. t. 22, p. 352.

NATRON; commerce de cette denrée à Rosette. t. 31, p. 223. Revenus du gouvernement sur cet article. p. 224. Détails sur cette production alcaline. p. 415.

NAUM (montagne de). t. 6, p. 6.

NAVARETTE, religieux Espagnol Dominicain; son voyage en Chine en 1646. t. 7, p. 141.

NAVARIUS, ville de l'Archipel prise par les Mainotes. t. 28, p. 17. Evénemens de cette prise. p. 18.

NAXIA, île de l'Archipel où Thesée abondonna Ariadne. t. 28, p. 51. Restes d'un temple de Bacchus; richesses des matériaux qu'on en trouve. Tour quarée reste des palais des dues de l'Archipel. p. 52. Ses vallées; ses côteaux; ses plaines; son sel; ses voisins. p. 54. Nombre de ses habitans. p. 562. Vanité des femmes. Ses marbres. p. 59.

NAXIA, ville de l'île de ce nom, bâtie sur les ruines de l'ancienne; ses murailles; sa citadelle; ses églises; sa cathédrale; révolutions qu'elle éprouva. p. 54 et suiv. Sujétion de ses habitans; habillement des femmes. p. 57.

NAYEMOU, ville du Bondou où Mengo-Park est bien accueilli. t. 31, p. 33.

NAZARETH en Syrie; ce n'est plus qu'un village. t. 31, p. 353. Eglise des moines latins, lieu d'où la maison de Lorette a été transportée. t. 26, p. 57. Fontaine et église voisine. p. 58.

NAZIR, nom qu'on donne au surintendant de la maison du roi. t. 27, p. 315.

NEALÉE, esclave négresse; elle refuse de marcher; on la met sur un âne, sur lequ

lle ne peut se tenir ; on la fait orter. t. 31, p. 178. Cri de ort qui s'élève contre elle; lle est abandonnée sur le hemin. p. 179.

NÈBBEK, arbre et arbuste u Darfour. t. 31, p. 326.

NEDSJERAN, petit pays de Yémen, fertile en blé; ses pâ-rages; ses chevaux; ses cha-aux; il prend son nom de ville capitale. t. 26, p. 450.

NEDSJET, province très-tendue en Arabie. t. 26, p. 75. Ses habitans. *id. id.*

NEFASH, espèce de saumon ans le Nil. t. 31, p. 242.

NEGREFONT, ville et île e la Grèce; sa situation; ses abitans; phénomène qu'on y emarque. t. 28, p. 436.

NÈGRES de KAYOR. t. 2, g. 59. Nègres de Slratik. p. 7. Nègres Madinges. pag. 88 t suiv.

NÈGRES de l'intérieur de Afrique. t. 31, pag. 30. Leur pinion sur les injures contre urs parens. *id.* Leur manière faire marcher un âne retif. 31. Témoignage qu'une mère nd de son fils. p. 61. Ils font chasse aux chevaux sauva-es. 63.

NÈGRES ESCLAVES dans intérieur de l'Afrique; leur ombre; leur sort; leur diffé-nce; autorité d'un maître sur ux. t. 31, p. 16. Prix d'un es-ave. p. 17.

NÈGRES dont les cheveux et la peau sont d'un blanc obscur. t. 31, p. 186.

NÈGRES transplantés dans l'île St.-Domingue; l'usage est de les marquer lorsqu'on les achète; quelques détails sur cette opération. t. 15, p. 361. Etat malheureux de leur condition. p. 382. Idée de leur caractère qui varie selon la différence des pays où ils ont pris naissance. p. 384 et suiv. Traitement qu'ils éprouvent de la part de leurs maîtres à leur arrivée dans l'île. p. 399. Méthode employée pour les instruire. p. 391. Moyens de les attacher à l'habitation. *id.* et suiv. Passions des Nègres pour les femmes, le jeu, la danse et le vin. p. 396. Description d'une espèce de jeu de dez qu'ils ont apporté aux îles. p. 397. Description de leur danse appelée Cabada, remarquable par son indécence; alimens et festins des Nègres. p. 402. Leur habitations; description de leurs cales; habillement des deux sexes. p. 407. Patience admirable des Nègres dans les maladies et les plus grands tourmens. p. 417. Leur penchant au suicide effet d'une mélancolie bilieuse. p. 411. Stratagêmes qu'on emploie pour les détourner de cette inclination funeste au profit de leur maître. *id.* et suivantes.

NÉGUADÉ, village assez considérable de la haute Égypte ; ses habitans. t. 31, p. 495. Leurs manufactures; résidence d'un évêque cophte. p. 496. Manœuvres du supérieur des moines de cette ville pour faire éloigner Sonini par Ismaïn-Abouali. p. 498.

NEGUADÉ, ville de la haute Égypte, résidence d'un évêque cophte. t. 24, p. 395.

NEHHM, petit district de l'Yémen. t. 26, p. 451.

NEIGE, étendue de pays gouverné par un scheik. t. 24, p. 71.

NELSON, officier de marine qui accompagnait Button ; sa mort. t. 17, p. 15.

NELSON (port), nommé par Button ; origine de son nom ; sa situation. t. 17, p. 14. Quantité d'oiseaux que les équipages de Button y tuèrent. p. 15.

NEMACOU, village Manding. t. 31, p. 142.

NENNORTALIK, île qui flanque le cap Fawel. t. 18, p. 120.

NENSHIÉ, bourg de la haute Egypte dont les marchés sont bien garnis. t. 31, p. 529.

NÉODOLLO, sorte de bière qui est défendue aux Cafirs. t. 31, p. 107. Ses effets. *id.*

NÉOLA-KOBA, bras considérable de la Gambie. t. 31, p. 190.

NÉOTOGO, île des Kouriles. t. 18, p. 40.

NÉOUNDAH, ville birmane t. 30, p. 300.

NERPRUN, arbre fruitier indigène d'Egypte ; son fruit t. 31, p. 203.

NERIKO, bras de la Gambie t. 31, p. 30.

NÉVIS (île de), sa description. p. 628. Origine et établissement de la colonie p. 629. nature du climat et qualité de son terroir p. 630. état de la population. p. 631.

NEW-KERNGUTT, communauté des frères Moraves au Groenland. t. 18, p. 124.

NEW-YORCK, ville capitale de la colonie de ce nom; sa description. t. 14, p. 131.

NEZ-CROCHU, poisson d'Oonalashka. t. 23 p. 252.

NIAGARA (Sant de), description de cette cascade du fleuve de S. Laurent, l'une des plus belles de la nature. t. 14 p. 301.

NIARKA, poisson du Kamchatka. t. 17, p. 423.

NICARAGUA, lac au Mexique ; sa description. t. 11 ; p. 379.

NICARAGUA, province au Mexique ; sa description et celle de sa capitale. t. 11, p. 207.

NICARIA, île voisine de celle de Samos ; origine de son nom. t. 28, p. 250.

NICÉE-HAC, autrefois *Ascanius* ; son étendue. t. 32, p. 15.

NICÉE, ville de la Bythi-

vie fondée par Antigone ; son théâtre construit par Pline ; Catule y demeura quelque temps ; elle fut le siége d'un archevêque, t. 32, p. 15. Il s'y tint un concile fameux ; elle fut ravagée ; son état actuel ; ses ruines dispersées ; tombeau qu'on voit près d'une de ses portes. p. 16.

NICÉE, ville de la Natolie ; sa situation. t. 29, p. 483.

NICEPHORE, aventurier qui s'empara de la puissance chez les Mainotes. t. 28, p. 518.

NICOLAS (île de Saint), l'une des îles du Cap verd ; description de cette île. t. 1, p. 335.

NICOLAS (cap), extrémité la plus septentrionale de Java. t. 30, p. 25.

NICOLO (San), bourg de l'île Santorin ; sa situation. t. 28, p. 41.

NICOMÉDIE, ville au fond du golfe de ce nom ; son éclat sous les empereurs romains ; ruines qu'on y trouve. t. 32, p. 17.

NICOMÉDIE (golfe de), ses bords pittoresques. t. 32, p. 17.

NICOMÉDIE, ville autrefois florissante t. 29, p. 389. Vue de ses environs. p. 391.

NICOSSI, capitale de l'île de Chypre ; ses ruines ; prise par les Turcs ; horreurs qu'ils y commettent. t. 28, p. 376.

NICOURIA, bloc de marbre au milieu de la mer de l'Archipel. t. 28 p. 264.

NIEBUHR, voyageur en Arabie. t. 24, p. 468. Ses observations astronomiques. p. 469. Ses dangers. *id.* Véracité de la relation de son voyage ; départ de Copenhague le 4 janvier 1761. p. 230. Départ de Suez, le 6 septembre 1762. p. 236. Il part la seconde fois de Suez le 10 octobre. p. 280. Lettre qu'un pauvre Scheik lui a remise et qui lui sert beaucoup. p. 288. Départ de Djidda le 13 décembre. p. 299. Arrivée à Loheya le 29 décembre. p. 302. Il va à Califka. p. 315. Son habillement. *id.* Rencontre qu'il fait à Zéhid. p. 319. Courses dans les montagnes de l'Yémen. p. 329. Visite de ses malles à Moka. p. 338. Il reçoit des lettres du Dola de Moka. p. 350. Arrivée à Sana. p. 358. Audience qu'il reçoit de l'Iman. p. 360. Présens que l'Iman lui fait. p. 362. Présens qu'il fait à l'Iman. p. 364. Départ de Sana, le 26 juillet. p. 371. Il perd sa boussole à Samfur. p. 372. Retour à Moka, le 5 août 1763. p. 374.

NIEUHOF (Jean), relation de l'ambassade hollandaise à la Chine et de la route que parcoururent les ambassadeurs. t. 7, p. 100. de la ville de Nankin ; sa description. p. 110. De la rivière jaune. p. 117. Entrée des ambassadeurs à Pékin. p. 117. Du conseil impérial ; de son audience ; lettre de l'empereur au gouverneur de Bata-

via. page 132 et suivantes.

NIEPER (le), ou Boristhène ; son volume ; son long cours ; son embouchure dans la mer Noire. t. 32, p. 84. Bâtimens qui peuvent y naviguer. p. 85. Sa rive droite. *id.*

NIESJED, place publique en Egypte, où l'on s'assemble pour prier. t. 31, p. 211.

NIESTER, fleuve qui se jette dane la mer noire ; son cours ; t. 32, p. 86. Il est barré à son embouchure. *id.*

NIGAUD, oiseau qui habite les rochers de la terre de Feu ; d'où lui vient ce nom. t. 21, p. 413.

NIGER, fleuve d'Afrique. t. 25, p. 454. Il coule de l'ouest à l'est ; les nègres l'appellent Joliba ; sa largeur à Sego. t. 31, p. 111. Il forme un lac au-delà de Jenné. p. 122. Il se divise en deux bras ; son cours ultérieur. p. 123.

NIGUA, insecte presque imperceptible qui s'introduit dans la peau ; sa description. t. 13, p. 168.

NIKMID, l'ancienne Nicomédie, ville de la Natolie. t. 31, p. 364 ; sa malpropreté ; ses maisons. *id.*

NIL, fleuve d'Egypte ; bienfait de son inondation. t. 24, p. 450. Proclamation de son débordement ; sa croissance périodique. p. 451. Sa largeur au Caire ; son courant ; ses eaux ; il est poissoneux ; poissons qu'on y trouve. p. 242. Radeaux de grandes jarres. p. 243. Plusieurs de ses îles dont la position est indéterminable. p. 264. Nombre des villes ou villages qu'on compte sur ses bords depuis le Caire jusqu'à Syené. p. 265. Agrément des voyages de nuit sur ce fleuve ; vaste désert au-delà des Moutagnes ; habitans de ces déserts. p. 268. montagnes à l'est, peu habitées. p. 269. Propriétés attribuées à ses eaux. p. 417. Manière de rendre son eau limpide. p. 418.

NIL ; passage du Nil par l'armée abyssinienne. t. 25, p. 165. Son aspect à la vue de la moutagne de Gresh ; vénération pour le fleuve et son passage. p. 188. Ses sources. p. 216. Leur élévation au-dessus de la mer. p. 218. Son trajet. p. 219 et suiv. jusqu'en Egypte.

NIL. Tableau des bords du Nil près Rosette. t. 24, p. 263.

NILOMETRE, près de Gizé. t. 24, p. 274.

NINGIN, rivière du Kamschatka. t. 17, p. 347.

NING-POU, ville de la province de Ché-Chiang dont dépendent les îles Chu-san. t. 30, p. 43.

NI-NI, cri des filles Kamschadales que l'amour livre pour la première fois aux douces atteintes de la volupté, et que les révoltés de 1731 prononcaient au milieu des supplices. t. 18, p. 13.

NIO, autrefois Ios, île de

l'Archipel, célèbre par la mort d'Homère; son tombeau détruit. t. 28, p. 38. Habillement des femmes de cette île; usage des habitans; leur prévenance pour les étrangers. p. 39.

NIOUNDOU, ville du Birman. t. 30, p. 364.

NIPA, arbrisseau des Philippines dont on extrait une liqueur vineuse. t. 4, p. 330.

NITTA, espèce de mimosa dont la cosse contient une poudre jaune qui sert de nourriture aux nègres de l'intérieur de l'Afrique. t. 31, p. 180.

NOGFOAK, dernier havre du Groenland; âpreté du climat au-delà de ce havre. t. 18, p. 118.

NOIRE (mer), autrefois le Pont-Euxin; son étendue; fleuves qu'elle reçoit; elle n'a point d'écueils; naufrages qu'on y voit; courans que produisent les fleuves qui s'y jettent; son commerce; idées sur son accroissement; sur sa partie militaire; défenses de son canal; points de débarquemens. t. 32, p. 94 et suiv.

NOIRES (îles); groupe de rochers pelés à quelques milles du continent de la Chine. t. 30, p. 41.

NOIR-TISON, bois d'Islande d'une dureté et d'une pesanteur singulière qu'on trouve dans l'intérieur de la terre. t. 17, p. 227.

NOLI (Antonio de), navigateur génois, découvre les îles du Cap-Vert en 1463. t. 1, p. 5.

NOMBRES jalofs et foulhis. t. 2, p. 255. Mandingues. p. 266. Hottentots. t. 3, p. 428.

NONETTE; description de cet oiseau. t. 2, p. 391.

NONNOU, ville du Boutan; champs fertiles qui l'environnent. t. 30, p. 387.

NOOGFOAK, colonie danoise au Groenland. t. 18, p. 129.

NOORT (Olivier de), amiral hollandais; relation de son voyage autour du monde par le sud-ouest. t. 16, p. 141. Son passage du détroit de Magellan. p. 145. Il relâche aux îles Marianes. p. 149. Description de ces îles et de leurs habitans. t. 150 et suiv. Ses idées sur les Patagons. t. 19, p. 35.

NOOTKA, entrée où Cook mouilla le 31 mars 1778. t. 23, p. 116. Détails sur ses habitans; échanges avec eux. p. 117. Leurs usages. p. 118 et suiv. Ses fleurs; ses fruits; ses plantes. p. 136. Leur habillement. p. 141. Leurs habitations. p. 156. Leurs manufactures. p. 170.

NOPAL abondant près Traplous. t. 26, p. 83.

NOPHTE, sa qualité inférieure en Perse. t. 27, p. 249.

NORDEN, premier voyageur pitoresque en Egypte en 1737. t. 24, p. 235. Aventure qu'il éprouva au Caire. t. 24, p. 241.

NORFOLK (île de), située

dans la parallèle de la Nouvelle Zélande ; description de cette île et de ses productions.

NORVAL, animal marin ; observations sur ses dents. t. 9, p. 94.

NOUKEI, village dépendant de Cobbé dans le Darfour. t. 31, p. 311.

NOULIKO, gros ruisseau qui se jette dans la Gambie. t. 31, p. 191.

NOUMPON, grand maître des arsenaux du Boutan. t. 30, p. 392.

NOURÉT, dépilatoire des Arabes. t. 31, p. 403.

NOURRITURE commune à Lima, et qui remplace le chocolat. t. 12, p. 57.

NOUVELLE BISCAIE au Mexique ; sa description. t. 11, p. 192.

NOUVELLE GALLE, pays nommé par Button ; sa situation. t. 17, p. 16.

NOUVELLE ZEMBLE ; discussion entre les voyageurs et les géographes sur le véritable état de ce pays. t. 17, p. 331. Preuves qu'elle est une île ; sa situation ; son étendue. p. 333. Description de ce pays ; Ses renards et ses ours blancs. p. 334. Opinion sur ses habitans. p. 336. Ce qui y arrive à un Seigneur Russe. *id.* Portrait qu'un voyageur fait de ses habitans. p. 337 et suiv.

NOUZARIÉ, village voisin de Kous. t. 31, 502.

NUBAS, peuple de la Nubie ; sujets du Mek de Sennaar ; leur portrait ; ils adorent la lune. t. 25, p. 304. Ils sont circoncis. p. 305. Accueil qu'ils font à Bruce. p. 306.

NUEVA (Jean de), capitaine Portugais ; son expédition aux Indes. t. 1, p. 52 et suiv.

NUGNES (Vasco de), aventurier Espagnol ; son expédition dans le Darien. t. 10, p. 195. Conquête qu'il fait de cette contrée, et richesses dont il s'empare. p. 119. Il donne nouvelle au roi d'Espagne de ses conquêtes et de ses découvertes. p. 227. Il est condamné à mort. p. 232.

NUGNO s'avance au-delà du Cap Vert jusqu'à l'embouchure de la Grande Rivière. t. 1, p. 4. Il est tué par les maures. t. 1, p. 5.

NUMAN CUPERLI, pacha d'Erserom ; accueil qu'il fait à Tournefort. t. 29, p. 383. Sa suite ; manière de ses campemens. p. 384.

NUNKOLO, ruisseau du Manding. t. 31, p. 180.

NUTRENOI (Baye de) au Kamschatka. t. 17, p. 346.

NYAMÉE, ville nègre habitée par les Foulahs du royaume de Massina. t. 31, p. 119.

NYARA, grande ville du Bambara, un peu éloignée du Niger ; maison du Douty. t. 31, p. 118.

O.

OAMO, chef Otaïtien, mari d'Obéréa, reine d'Otaïthi. t. 19, p. 330.

OASIS, île au milieu des sables des déserts. t. 24, p. 409. Dangers des caravanes dans le désert qui les environne. p. 413.

OUASOUN CUPRI, village de la Thrace; son pont. t. 29, p. 367.

OBÉRÉA, reine d'Otaïti; portrait de cette femme. t. 19, p. 261. Sa réception à bord du vaisseau anglais; visite que lui rend chez elle Mr. Banck. p. 263. Seconde visite d'Obéréa à bord du vaisseau anglais. p. 285.

OCCUM CHAMMAN, Mandarin Siamois; relation de son voyage au cap de Bonne-Espérance. t. 6, p. 230 et suiv.

OCZAKOW, place de guerre à l'embouchure du Nieper. t. 32, p. 87. Ses fortifications; ses environs incultes; ses ports; son commerce. p. 88.

ODENAT, époux de Zénobie; sa valeur; sa mort. t. 26, p. 133 et 134.

ODIN, révéré comme un Dieu par les Scandinaves. t. 17, p. 308.

ODIN, prince Asiatique, suivant les Annales Islandaises, qui apporta en Islande l'usage des lettres et enseigna l'art de la poésie. t. 17, p. 308.

OEDIDÉE, insulaire, natif d'Uliétéa, et s'embarque avec le capitaine Cook. t. 20, p. 426. L'offre qu'il fait à la divinité d'une partie de ses alimens; preuve que ses compatriotes ont des principes de religion. p. 432. Horreur que témoigne cet Indien, en voyant les habitans de la Nouvelle-Zélande se nourrir de chair humaine. t. 21, p. 19. Sa surprise et son étonnement en voyant tomber de la neige et de la grêle, qu'il appelait de la pluie blanche. p. 30. Sa joie en abordant à Taiti. p. 140. Il se marie avec la fille d'un chef de Matavai. p. 180. OEdidée se décide à rester dans sa patrie; son désespoir à la vue du départ des vaisseaux anglais. p. 181.

OESOPUS, fleuve qui a deux embouchures dans la Propontide; nom que les Turcs lui donnent. t. 32, p. 10.

OFFENSE (montagne de l') en Palestine. t. 26, p. 43.

OGÉRON de la Bouère, gentil-homme français, est nommé gouverneur de la Tortue en 1665. t. 15, p. 275. Eloge de ses qualités personnelles. p. 291. Divers traits de sa vie et de la sagesse de son gouvernement, dont la mémoire est en vénération à St.-Domingue. p. 202. Extrait d'un mémoire dans lequel il expose le progrès que la colonie avait fait sous sa conduite. p. 299. Il forme le projet d'enlever aux Espagnols toute la partie de l'île de St.-Domingue

qu'ils occupaient. p. 302. Il passe à ce sujet en France où il meurt. p. 304.

OIE de TURQUIE, oiseau très-commun sur le Nil. t. 31, p. 243.

OISEAU à CORDON (petit et grand); oiseaux d'espèces différentes à la Nouvelle-Zélande. t. 22, p. 122.

OISEAU de GLACE, espèce de moineau au Groenland. t. 18, p. 212.

OISEAU des COURANS, pigeon du Groenland. t. 18, p. 212.

OISEAU D'ÉTÉ, oiseau aquatique du Groenland. t. 18, p. 211.

OISEAU de TEMPÊTE, sorte d'hirondelle de mer au Kamschatka. t. 17, p. 432.

OISEAU BOUDONNANT du Mexique; sa grosseur. t. 11, p. 535.

OISEAU (l') à répétition; d'où lui vient ce nom. t. 4, p. 247.

OISEAUX (mont des); oiseaux d'où il tire son nom. t. 24, p. 372.

OJEDA (Alphonse), découvre les mines de Ciboa sous la conduite de Colomb; ruse qu'il emploie pour subjuger les insulaires. p. 83. Il obtient la permission d'armer en son nom. p. 109. Son expédition. p. 177. Il arrive à St.-Domingue; sa mort. p. 191.

OKALS, magasins où on fait les ventes en gros au Caire. t. 31, p. 244.

OKHOTA, lieu où on s'embarque pour le Kamsckatka. t. 17, p. 72.

OKMEIDAN, plaine au nord du faub. de Cassim pacha, où se font les exercices de l'arc. t. 32, p. 72. Honneurs du triomphe. *id.* Cause des rassemblemens d'enfans qui s'y font. *id.*

OKSOR, village où l'on fabrique la poterie en Egypte. t. 24, p. 401. Manière dont ses habitans transportent leurs ouvrages. *id. id.*

OSAMBA, tambour royal des nègres Mandingos. t. 2, p. 12

OLIBAN, arbre d'où découle l'encens en Arabie. t. 27, p. 8

OLIVIERS (montagne des) en Palestine. t. 26, p. 43.

OLMEDO (Barthélemi); sa voir, sagesse et modération ce premier aumônier de Corte t. 10, p. 476.

OLOTURION (l'), ort vénimeuse des Indes orientale t. 6, p. 468.

OLUTORSKOI, mer Kamschatka. t. 17, p. 346.

OLYMPE (mont de la The salie); sa fable. t. 28, p. 4

OMAGUAS, peuples, hab tans des bords de l'Amazon mœurs et usages établis par eux. t. 12, p. 348 et suiv.

OMAI, indien, natif d'U liétéa; il s'embarque avec capitaine Furneaux pour l'A gleterre. t. 20, p. 399. Idée son esprit et de son intelligenc

g. 400. Réception flatteuse
n'on lui fait à Londres. *id.*
suiv. Il quitte Londres avec
egret et satisfaction. t. 22, p.
. Ses remarques sur les habi-
ns de Ténériffe. t. 22, p. 11,
aissé à Huahaine sa patrie ;
anière dont il y est reçu. t.
, p. 534. Remarques de Cook
r cet homme. t. 22, p. 551.

OMAN (la province d') en
rabie ; sa topographie. t. 26,
, 471. Ses productions ; ses
ites ; ses poissons ; familles
ui y ont régné. p. 473.

OMAN, province d'Arabie
l'on circoncit les filles. t. 27,
. 27.

OMAR AGA, Aga turc à Mar-
lout ; il est malade ; étonne-
ent que cause à ses gens les
marches de Sonnini. t. 31,
. 531.

ONAGRES du désert, nom-
eux dans la Mésopotamie. t.
, p. 174.

ONARTOK, île charmante du
roeuland ; sa fontaine bouil-
nte. t. 18, p. 120.

ONEKOUTAN, île des Kou-
es ; opinions diverses des his-
riens sur cette île. t. 18, p.

ONGO ONGO, palmier par-
ulier de l'île de Tongataboo.
22, p. 339.

ONIX, pierre précieuse
'on trouve dans l'Yémen. t.
p. 90.

OOBAI, concert des habi-
s de l'île des Amis. t. 22. p.
3.

OONALASHKA, île à la hau-
teur de laquelle on remit à Mr. Cook un papier écrit en langue russe. t. 23, p. 219. Détails sur ses habitans. t. 23, p. 266. Leurs habitations. p. 274.

OOTAYTI et autres îles de la mer du Nord ; on porte à leurs habitans plusieurs animaux utiles. t. 22, p. 2.

OPINIONS erronées de plusieurs écrivains sur la Syrie. t. 26, p. 19.

OPIUM, arbuste qui croit dans l'île Célébes. t. 4, p. 255.

OPIUM. Les Arabes en prennent rarement. t. 27, p. 11.

OPOSSUM, quadrupèdes de la terre de Van-Diemen. t. 22, p. 68.

OR de Guinée ; les habitans en distinguent de trois sortes ; manière de le recueillir. t. 3, p. 172.

ORAGES ; d'où ils viennent sur la Syrie et le Delta. t. 26, p. 12.

ORAIA ; porte de Constantinople ; sa situation. t. 32, p. 45.

ORAKI, juif de Sana mis en prison pour malversations. t. 26, p. 366.

ORAN, ville de Barbarie ; ses environs. t. 24, p. 20 et 21.

ORANG-OUTANG ou chimpaneze ; description de cet homme-singe. t. 2, p. 374.

ORANGE, rivière en Cafrerie. t. 25, p. 412.

ORANGES, essence qu'on en tire en Arabie pour teindre en noir les cheveux gris. t. 27, p. 87.

OREC, roi de Huageine; aventure avec le capitaine Cook. t. 20, p. 384. Douleur de ce prince à l'occasion d'un anglais maltraité par les siens. p. 393.

ORENOQUE (l'); description de ce fleuve fameux qui parcourt la Guiane, et des différentes rivières qui s'y jettent. t. 13, p. 43 et suiv.

ORÉO, chef d'une partie de l'île d'Ichetéa; portrait de ce chef. t. 21, p. 210. Sa conversation avec les anglais prouve l'imagination et la gaîté de son esprit. p. 221. Il témoigne la plus grande douleur lors du départ des anglais. p. 235.

ORIETAN (ville d'); sa description; son gouvernement. t. 6, p 5.

ORHÉCO, îles sur la côte d'Arracan, qui servent de retraite aux pirates. t. 30, p. 374.

ORIGINAL (l'); description de cet animal, qui ne diffère de l'élan que par sa grosseur. t. 15, p. 14.

ORLÉANS (la Nouvelle); description de cette ville située sur la rive du Mississipi. t. 14, p. 66.

ORONTE, fleuve de Syrie; vallées délicieuses qui avoisinent ses bords. t. 26, p. 4

ORTA-KAPOUSSI, port du sérail où on exécute les visirs. t. 26, p. 42.

ORTACUI, village sur le canal de la mer Noire. t. 29 p. 383.

OSACKA, ville impériale du Japon; description de cette ville, et des eaux qui la baignent. t. 9, 246 et suiv.

OSINGUERA (marine d') sa description. t. 9, p. 249.

ORTIE DE MER, insecte vivant au Groënland. t. 18 p. 234.

OSMAN-BEY-HASSAN, bey fugitif du Caire. t. 31, p. 27

OSMAN, renégat qui accompagne Bruce. t. 24, p. 8

OSTIACKS, description de la contrée qu'ils habitent; leur figure. t. 9, p. 141. Habillement des deux sexes. p. 14 Leurs logemens; leurs meubles p. 143. Leur poste aux chiens p. 144. Leur mariage; accouchement. p. 148. Divorces des femmes. p. 150. Leur manière de mesurer le tems; leur culte. p. 153. Leur commerce p. 154. La bonté de leur caractère. p. 155. Leur gouvernement; leur police. p. 15 Leur religion. p. 159. Serment de fidélité qu'ils prêtent à la Russie. p. 161. Apathie des Ostiacks. p. 163,

OSTROG, nom des villages au Kamschatka. t. 23, p. 48

OTAH

OTAHA (l'île d') ; description de cette île et de ses habitans. t. 20, p. 421.

O-THAITI (île d') ; description de cette contrée par le capitaine Wallis. t. 19, p. 83 et suiv. Par M. de Bougainville. p. 147 et suiv. Description détaillée de cette île, par le capitaine Cook. t 19, p. 373 et suiv. Production du pays. p. 376. Autre description de cette île et de ses habitans. t. 20, p. 311 et suiv. Des cabanes du pays, remarquables par la simplicité élégante de leur structure, et de la beauté des plantations. p. 526. Les productions de l'île sont très-peu variées. p. 336. Description de l'intérieur de l'île. p. 337 et suiv. D'un Maraï, espèce de cimetière où l'on dépose les cadavres sous des hangars. p. 349. De la nature du sol ; les débris des montagnes et les laves qui composent la plupart des rochers, attestent l'existence d'un volcan. p. 360. Description de la baie de Matavai et d'O-Parrée. p. 367 et suiv. Révolutions arrivées dans le gouvernement d'O-Taiti et la famille royale. t. 21, p. 182. La nature du gouvernement paraît tenir beaucoup de l'administration féodale. p. 203. nouvelles observations sur cette île et celles de la Société. t. 23, p. 28 et suiv. Observations sur le caractère, et les habitudes de leurs habitans. page 36 et suivantes. Leur chirurgie. p. 44. Leurs mœurs. p. 51. Leurs idées religieuses. p. 56.

O-TAI, l'un des chefs otaitiens. t. 20 p. 317.

O-TAHITIENS ; portrait et usages de cette race d'hommes, par le capitaine Wallis. t. 29, p. 118. et suiv. Par M. de Bougainville. p. 181 et suiv. Par le capitaine Cook. p. 378. Drogues dont ils font usage pour s'oindre la tête. p. 381. Manière dont ils impriment des taches figurées sur toutes les parties de leurs corps. p. 382. Habillement et parure des deux sexes. 385 et suiv. Description de leurs habitations. p. 390 et suiv. Alimens et poissons des O-Taitiens, manière simple de les préparer. 393 et suiv. Instrumens de musique et chansons. p. 407. Divertissemens, danses lascives. p. 409. Sociétés singulières des deux sexes, où toutes les femmes sont communes à tous les hommes. p. 410 et suiv. Extrême propreté des O-Taitiens. p. 413. Industrie, détails sur la manière de fabriquer et de teindre l'étoffe qui leur sert d'habillement. p. 414 et suiv. Manière d'extraire des végétaux leurs teintures rouges ou jaunes, et de les préparer. p. 419 et suiv. Adrsse des O-Taitiens pour la fabrication des nattes, des paniers

et des cordes. p. 424. Leur sagacité pour la pêche ; de leurs hameçons, construits avec beaucoup d'art. p. 427. De leurs outils pour la construction des huttes et des pirogues. p. 429. Des canots en usage à O-Taiti et dans les îles voisines. p. 431 et suiv. Leur sagacité étonnante à prévoir le tems qui arrivera en mer, et le côté d'où soufflera le vent. p. 337. Leur manière de diviser le tems, de compter et de mesurer les distances. t. 20, p. 1. Douceur et mélodie de la langue o-taitienne. p. 4. Maladie du pays, et particulièrement de la maladie vénérienne. *id.* Cérémonies qui accompagnent l'exposition des corps morts sous des hangars. p. 10 et suiv. Idées des O-Taitiens sur la nature de la divinité qu'ils ont adoptée. p. 15 et suiv. Ils croyent à l'immortalité de l'ame et à l'existence des peines et récompenses après la mort. p. 18. Caractère et fonctions des prêtres, dépositaires des connaissances nationales. p. 19. De l'usage de la circoncision, dont l'opération est réservée aux prêtres. p. 21. Respect et dévotion des O-Taitiens pour leurs temples. *id.* Nature du gouvernement; différens ordres de l'état. p. 23. Forces nationales. p. 25. Punitions des délits. p. 26. Portrait des deux sexes. t. 20 p. 314. Libertinage prématuré des femmes. p. 321 Manière dont les femmes du pays battent l'écorce fibreuse du murier pour en fabriquer des étoffes. p. 332 Eau glutineuse dont elles se servent pour coller ensemble les pièces de l'écorce ; la méthode o-taitienne de préparer les alimens avec des pierres chaudes, est préférable à celle de nos cuisines. p. 334. L'usage de laisser croître les ongles des doigts, est une marque de distinction parmi les O-Taitiens. p. 338. Portrait d'un vieillard vénérable et de sa famille. p. 345 et suiv. De Wahetua, roi de la petite Taiti. p. 554. Portrait du roi O-Too et de sa famille, distinguée par des cheveux fort épais. p. 368 et suiv. Description des habits de deuils de Taiti, remarquables par leur singularité t. 21, p. 169. Adresse des O-Taitiens dans l'art des combats; habileté de leurs manœuvres pour leurs pirogues en bataille. p. 189. Leur passion extraordinaire pour les plumes rouges. p. 205.

O-Too, roi d'O-Parée; portrait de ce prince. t. 20, p. 368. Visite qu'il reçoit du capitaine Cook. *id.* et suiv. Rencontre du père du roi. p. 372. O-Too visite, à son tour, le capitaine Cook à bord de son vaisseau. p. 373. Et le lendemain le capitaine Furnaux qu'il accable de présens en étoffes. p. 379 et suiv. Visite

du roi O-Too au capitaine Cook, lors de son retour aux îles de la Société. t. 21, p. 153. Visite qu'il reçoit de la part du capitaine. p. 156. Il dîne à bord du vaisseau anglais. p. 165.

O-Too, roi de l'île entière d'O-Taiti; réception qu'il fait à Cook. t. 22, p. 441 et 479 et suiv.

Otto (Michaël), possesseur près du cap de Bonne-Espérance; sa réception à Paterson. t. 25, p. 402.

Ouandi-Pore, maison de plaisance du Raja du Boutan. t. 30, p. 406. Beautés de sa situation. *id.* Il est regardé comme un lieu sacré; ses murailles irrégulières; ses environs. p. 407. Bosquet de beaux sapins au nord-est; singularité de ces sapins. p. 408.

Ouardan, grand village de la Basse-Egypte sur l'emplacement de Latopolis. t. 31. p. 446.

Ouardan, petit port sur le Nil. t. 24, p. 264.

Ouchitir, île des Kouriles. t. 18, p. 40.

Oudi, officier chargé de surveiller l'entretien des lampes pendant l'inondation du Nil. t. 24, p. 453.

Oun Kapané Kapoussi, porte de Constantinople. t. 32, p. 45.

Ounakig, rivière remarquable du Kamschatka t. 17, p. 347.

Ouril, corbeau aquatique du Kamschatka. t. 17, p. 433.

Ouroup, île des Kouriles. t. 18, p. 40.

Ours; ils ont disparu de l'Egypte. t. 31, p. 515.

Ours (l') a fourmis; sa description. t. 11, p. 347.

Ours du Kamschatka; ils ne sont point aussi grands ni aussi féroces que l'annonce la rigueur du climat. t. 17, p. 391. Manière de les prendre. p. 392. Ceux du Groenland aboient comme un chien; leur poil est blanc, et leur caractère féroce. t. 18, p. 195.

Oursa, ville du Diarbeck; manière dont Pockoke y est reçu. t. 26, p. 170. Description de la ville. *id. id.* Résidence d'un pacha; autorité de ce pacha; fabrique du cuir jaune. p. 171.

Ours; leur manière d'attraper les Rennes. t. 23, p. 565.

Ourso, coline, branche du mont Dyndyme dans la presqu'île de Cizique. t. 32, p. 11.

Outchiktchou, plante du Kamschatka. t. 17, p. 381.

Outsvolasou, son nom que les Turcs donnent au Granique. t. 32, p. 10.

Ovando (Don Nicolas), est nommé gouverneur de l'île espagnole. t, 10, p. 130. Son ministère. p. 132. Son voyage à la cour de la reine de Xaragua. p. 139. Cruautés des Espagnols. p. 141. Ovando est rappelé en Espagne. p. 172.

OVEYRA (royaume d'); description de ce canton; tributaire du roi de Bania. t. 3. p. 301. Mœurs de ses habitans; l'adultère y est en usage. p. 301. Leurs idées sur l'effusion du sang humain. p. 301.

OVIDOVO, lac dans lequel le Niester passe. t. 32, p. 89.

OWHYHÉE (île de), l'une des îles de Sandwich. t. 23, p. 284. Hommages qu'on y rend à Cook. pag. 290. Jeux de ses habitans. pag. 310. Leur danse. p. 316.

OZORO ESTHER, princesse abyssinienne, mère d'Ayto-Confu. t. 25, p. 118. Elle aime qu'on la croie malade. p. 151. Réception qu'elle fait à Bruce à son retour des sources du Nil. p. 229. Don qu'elle fait à Bruce. p. 230. Elle fait répéter devant elle l'entrée du Gangoul. p. 246. Bruce la retrouve à Tcherkin. p. 260.

P.

PACHAS; leur puissance en Égypte. t. 24, p. 418. Manière dont ils sont reçus au Caire. p. 419.

PACHAS TURCS; leur autorité en Syrie. t. 24, p. 215.

PACHAS de Syrie et de Damas; mesures qu'ils prennent pour la sûreté de leurs pachalics et des caravannes qu'ils conduisent. t. 26, p. 526.

PACHUCA (mines de), au Mexique; leur description par Gemelli Carreri. t. 16, p. 247 et suiv.

PACHECO; son expédition dans les Indes avec vingt-deux hommes; il attaque et met en déroute la flotte de Calicut. t. 1, p. 66 et suiv. Il bat les Turcs, etc. t. 1, p. 71.

PAGHAM (prince de), prince du Birman. t 30, p. 345.

PAGHAM, ville birmane, autrefois magnifique. t. 30, p. 300; ses ruines. p. 301.

PAGHAM, célèbre par ses temples nombreux et son ancienne magnificence; temple très-riche qui l'avoisine. t. 30, p. 264.

PAHOOA, armes des insulaires de Sandwich. t. 23. p. 203.

PAINOM, château du Thibet; sa situation. t. 30, p. 441.

PALAIS de l'Empereur de Maroc. t. 24, p. 116.

PALAIS de CHASTETÉ où on renferme les femmes d'un Empereur de Chine à sa mort. t. 30, p. 146.

PALAIS IMPÉRIAL à Constantinople; sa situation; sa magnificence. t. 32. p. 58.

PALAMBANG, fleuve de l'île de Sumatra; établissement que les Hollandais ont sur ses bords. t. 30, p. 27.

PALANKIN; son usage. t. 6, p. 522.

PALAOS (îles), voisines des îles Mariannes. t. 9, p. 350. Leur découverte; leur description. p.

33. Mœurs et usages des ha-
ans. p. 357.
PALARISA, autrefois PILLA,
le de la Macédoine ; ses rui-
s. t. 28, p. 387.
PALAVER, assemblée des
es Mandingues. t. 31, p. 12.
PALETUVIER (le), arbre
Afrique dont les branches,
se courbant vers la terre,
reunent racine et forment des
yes très-épaisses. t. 2, p.
4.
PALESTINE ; son étendue ;
situation ; son sol ; dégats
e les Bédouins y commettent.
26, p. 27.
PALI, langue sacrée du Bir-
an qui a beaucoup de rapport
ec le saus-crit des Brhames.
30, p. 329.
PALIO PATINO, ville sur les
rds de la Propontide. t. 32,
5. Elle remplace Pactié. p.
0.
PALLEKIS, carosses aux
des. t. 6, d. 15.
PALLISER (îles), basses,
moitié submergés, dont les
chers paroissent teints d'un
l écarlate. t. 21, p. 335. Des-
iption, Tioukea de l'une des
s déconvertes par le commo-
re Byron. p. 138. Et de plu-
eurs autres qui forment par
ur nombre et leur réunion un
chipel considérable. p. 144
suiv.
PALMA, île des canaries ;
n commerce. t. 0 ; p. 086.
PALME (île de), nombre
e ses habitans. t. 30, p. 12.
PALAMIDES, espèce de pois-
son, qui abondent dans le port
de Bysance. t. 32, p. 49.
PALMECTRON (île), sa for-
matiou. t. 22, p. 202. Sa des-
cription. p. 211.
PALMIER (le) ; des singes ;
son usage. t. 6, p. 469.
PALMIER, description de
cet arbre ; ses propriétés ; ma-
nière de le cultiver ; vin excel-
lent qu'on en tire ; adresse des
nègres à grimper sur les pal-
miers. t. 2. p. 319.
PALMIERS de la Cafrerie,
pain que les Cafres en font. t.
25, p. 426.
PALMOSA autrefois PATINOS,
île de l'Archipel, où S. Jean
composa le livre de l'Apoca-
lipse. t. 28, p. 251. Sa des-
cription. *id.* Histoire d'un moi-
ne du couvent. p. 254.
PALMYRE, ville de Syrie ;
ses ruines. t. 26, p. 22. Rela-
tion de M. Vood, sur cette
ville célèbre. t. 26, p. 127.
Ruines de son acqueduc. p.
129. Sépulchres des Palmy-
riens ; Sensations qu'on éprou-
ve en voyant le vaste amas de
ruines de cette ville. p. 130.
aspect du temple du Soleil. p.
131. Conjectures sur son com-
merce. p. 132.
PALOMYE, fruit de la Chine ;
son extrême grosseur, t. 8, d.
286.
PALOMATORCAS, oiseau des
Philippines ; sa description. t.
4, p. 324.
PALUS-MÉOTIDES, pêche

incroyable qu'on y fait ; raisou qu'on en donne. t. 27, p. 100. Le Tanais s'y jette *id.* Pays environnant soumis aux Turcs et habité par les Circassiens. p. 103. Vignobles de ses bords; Les forêts ; les lins ; ses quadrupèdes domestiques; ses eaux qui roulent de l'or. d. 105.

PAMNO, province du Mexique ; sa description. t. 11, p. 171.

PANACE (le), plante du Canada, ses deux espèces ; description. t. 15, p. 87.

PANAGIA-EXI-MARMARA, église grecque à Constantino- t. 32, p. 70.

PANAIA-TOU-KANDJERLI, église grecque à Constantinople. t. 32, p. 70.

PANAMA (isthme de), qui sépare le continent de l'Amérique en deux parties ; son terrein ; son climat. t. 12, p. 188. De ses différens habitans ; et particulièrement des Blasfards. p. 436. Leurs manières bizares de se peindre le corps. p. 439. Leur habillement. p. 461 ; leurs maisons ; leur construction. p. 463. La culture de leurs terres. p. 465. Travaux des hommes et des femmes. p. 466. De l'éducation qu'ils donnent à leurs enfans. p. 467. Adoption de la pluralité des femmes. p. 469. Punition terrible de l'adultère ; de leur mariage et de la bizarrerie des cérémonies qui l'accompagnent ; de leur danse ; de leurs repas ; de leur passion pour la chasse de leur manière de voyager. 431 et suiv. De leur manière de calculer. p. 476. Ils ne pratiquent aucune cérémonie religieuse. p. 477.

PANAMA (ville de), Sa description ; opinions différentes sur sa longitude. t. 12, p. 4 Origine de la fondation de cette colonie. p. 426. Commerce traité de cette ville. p. 4 Pécherie aux perles. p. 4 Mœurs, habillemens des deux sexes à Panama ; leur portr p. 436.

PANAMAS, poisson de l de Tongataboo. t. 22, p. 3

PANDARAQUE, propriété ce fruit pour les accouchem laborieux. t. 4, p. 338.

PANERMA, village sur ruines de Panormus entre presqu'île de Cizique et Rhyndaque ; son paysage ri ses habitans. t. 32, p. 12.

PANIERS des Cafres. t. 2 p. 426.

PANLANG, ville de l'emp Birman, jadis très-grande très riche. t. 30, p. 287.

PANOMA (le), roi des M luques ; ses vertus. t. 6, 470.

PANOUKKA, palais de pl sance du Raja du Boutan ; description. t. 30, p. 409.

PANSEPAIRE, herbe me cinale aux Philippines. t. p. 336.

PANTHÈRE d'Afrique ; description ; t. 2, p. 357.

PAO DE COBRA, racine qui trouve à l'île de Java; ses propriétés médicinales. t. 4, 171.
PAON d'Afrique; sa descrip- n. t. 2, p. 392.
PAPIER de Chine; fait de mbou et de coton; manière le fabriquer. p. 8.
PAPIER (moulin à), leur scription. t. 7, p. 148.
PAPYRUS (forêts de), t. 24, 353.
PAQUE (île de), sa décou- rte, t. 21, p. 68. Description l'intérieur du pays. p. 67 et iv. Productions. p. 88. Ob- vations sur la situation de tte île relativement à la navi- tion. p. 86. portrait, mœurs usages des habitans. p. 91. statues gigantesques taillées pierre et autres monumens nidérables qu'on trouve s l'île, et qui paroissent au sus des forces actuelles et de dustrie des habitans. p. 92
PARA, monnoye d'Egypte; valeur. t. 31, p. 202.
PARA, ville sur les bords de Amazone; sa latitude et sa gitude. t. 12, p. 375.
PARACOD, poisson veni- eux qui porte avec lui son ntre-poison. t. 14, p. 173.
PARAGUAI, au Pérou, des- ption de cette contrée. t. 12, 15. Relation exacte des mis- ns faites au Paraguai. p. 16 suiv.
PARAIBA, capitaine du Bré- sil, abondante en sucre. t. 13, p. 326.
PARAMEROS, espèce de che- vaux d'une agilité surprenante, employés à la chasse du che- vreuil dans les montagnes du Pérou. t. 13, p. 239.
PARAMOS, montagnes du Pérou les plus élevées et les plus stériles, seulement habi- tées par des chevreuils. t. 12, p. 209. Description de la chasse de ces animaux, exercice pour lequel on est fort passionné au Pérou. *id.* et suiv.
PARASCÈVE (église de St.) à Constantinople très-révérée des Grecs. t. 32, p. 69.
PARECALA, canton de Ca- marine aux Philipines. Ses mines d'or. t. 4, p. 293.
PARECHIA, ville bâtie sur les ruines de Paros; son châ- teau. Debris dont on s'est servi pour le bâtir. t. 28, p. 94.
PARCÉA, chef puissant de l'île d'Owhyhée. t. 23, p. 286.
PARENNIN (le P.); discus- sion entre ce missionnaire et le fils de l'Empereur, sur la lan- gue Tartare et celles de l'Eu- rope. t. 8, p. 198 et suiv.
PARK (Mungo), voyageur anglais dans l'intérieur de l'A- frique par la côte Occidentale. t. 31, p. 1. Cause de son voyage; son départ d'Angleterre; son arrive à Gillifrie. p. 2. Il ap- prend le Mandingue. p. 4. Il tombe malade, et se rétablit. t. 5. Il tombe malade à Pisanica. t. 5. Il est témoin d'un plai-

doyer. p. 12. Il quitte le docteur Laidley. p. 19. Il monte un cheval petit mais vif; ses deux compagnons montent des ânes. *id.* Son bagage. t. 20. Accueil qu'il reçoit de Jatta roi du Woulli. p. 24. Accueil qu'on lui fait à Koujar ; combat à la lutte auquel il assiste. p. 26. Le nègre qui le conduit prépare un saphi. p. 27. Il arrive à Tallika. p. 31. Il entend à Ganado un chanteur ambulant. p. 30. Manuscrits arabes qu'il voit à Karkarani. *id.* Nègres qui se joignent à lui à Douggi. *id.* Il apprend d'un vieux Scherik que le major Houghton a péri dans le pays des Maures. p. 32. Il arrive à Fattecouda; accueil qu'il y reçoit d'un Slatée ; il est présenté au roi. p. 33. Il visite les femmes du roi. p. 35. Il quitte Fattecouda. p. 36. Il voyage la nuit. p. 27. Il est invité à des jeux qu'on célèbre à l'arrivée d'un étranger à Joag. p. 42. Il est réveillé par des nègres qui viennent le chercher pour l'emmener à Maena, et qui le laissent tranquille en lui emportant la moitié de ses effets. *id.* Il reçoit quelques poignées de pistaches d'une vieille femme esclave. p. 43. Il fait un présent à Demba Sego. p. 45. Il va voir arriver un convoi de vivres pour Tiésié. p. 47. Présent qu'il fait à Tiggity. p. 48. Accueil que lui font les parens du forgeron qui l'accompagne depuis Pisania. p. 50. Il touche la valeur de trois esclaves de S... lim Daucary pour le compte ... docteur Laidley ; accueil qu... reçoit à Koumakari. pag. 5... Frayeur que lui cause son co... ducteur. pag. 55. Accueil q... Daisy lui fait. p. 56. Il part po... Jarra. 58. Il est volé à Marina, ... fait inutilement des plaintes. ... 59. Il est réveillé à Funingke ... par des Maures qui volent tra... quillement le bétail. p. 61. Prés... qu'il envoie à Ali. p. 86. Il ... volé à Dééna. p. 69. Des ma... res viennent l'enlever à Dal... p. 71. Il fait une visite à un ... fils d'Ali. p. 72. Il arrive ... camp de Benowm. p. 73. Il ... présenté à Ali. *id.* Il refuse ... manger du cochon. p. 74. Pe... sécutions auxquelles il est ... butte. p. 75. On lui donne l'e... ploi de barbier. *id.* Embarr... où le jettent les questions d'... sur la boussolle. p. 76. Il a... prend d'un enfant qu'on a ... solu sa mort. *id.* Il est attaq... d'une fièvre violente ; les Ma... res le tourmentent; un fils d'... fait feu sur lui. p. 77. Il vis... avec Ali quelques danses ma... res. p. 78. Jeûne qu'on lui f... éprouver ; il apprend l'Ara... p. 79. Ses conversations av... des voyageurs. p. 80. Nou... ture qu'on lui donne à Sara... p. 81. Il arrive à Boubeker. ... 82. Il est présenté à Fatim... épouse d'Ali. *id.* Il partage l'... d'une auge avec trois vach... p. 82. Il retourne à Jarra. p. ... Ali lui permet de rester à Jar... p. ...

p. 84. Il s'évade et arrive à Queira où il échappe à des Maures qui venaient l'arrêter. p. 85. Il remet ses papiers à Johnson, et le charge de les remettre au docteur Laidley. pag. 86. Des Maures le poursuivent et lui enlèvent une partie du reste de son bagage. p. 87. Présent que lui fait une femme maure qui vient de se marier. p. 96. Sa joie en échappant aux maures. p. 101. Sa situation déplorable ; orage de sable qu'il éprouve ; il fuit pendant la nuit ; il tombe dans un parti maure ; le Douty de Schrilla lui refuse une poignée de maïs. p. 103. Une pauvre femme lui donne à manger ; dangers qu'il court ; il traverse des bois et dirige sa marche vers le sud. p. 104. Il s'arrête à Vasibou pour attendre un guide. p. 105. Des Kaartans fugitifs lui servent de guides. p. 106. Joble Douty de Fanimbou veut lui faire réparer des mousquets ; il rencontre une caravane d'esclaves venant de Ségo. p. 108. Il voit le Niger. p. 111. Il arrive à Ségo ; traitement hospitalier d'une femme nègre près de Ségo. p. 113. Il reçoit 5,000 kauris de Mansong. p. 115. Le Douty de Nyamée refuse de le voir, et le fait conduire par son fils à Modibou. p. 119. Il voit une espèce de caméléopard qu'il décrit, et un lion rouge. *id.* Réception que le Douty de Kea lui fait. p. 120. Il entre dans le bateau d'un pêcheur de Silla, avec lequel il descend le Niger ; accueil que lui fait le Douty de Silla. p. 121. Il prend la résolution de retourner vers la Gambie ; il prend des renseignemens sur les pays à l'est de Silla. p. 122. Il annonce au Douty de Silla qu'il va retourner sur ses pas. p. 128. Il revient à Mourzan et Kea ; il jette sa selle à l'eau, et la retrouve à Modibou ; il repasse à Nyamé et à Nyara, où il est bien reçu. p. 130. Il est regardé comme un espion ; on ne le laisse pas entrer à Kabba. p. 131. Traits d'insensibilité dont il est témoin à Souha. p. 135. Superstition de son hôte à Koukkorro ; accueil qu'on lui fait à Marrabou. p. 136. Visite qu'il reçoit à Bammakou ; détails qu'on lui donne sur les chemins qui le conduiront à la Gambie. p. 137. Il est volé auprès de Sibidolou. p. 139. Accueil que le mansa de Sibidolou lui fait ; pitié des habitans pour lui. p. 140. Il part pour Wonda où on lui ramène son cheval et ses habits. p. 141. Il envoie son cheval au Mansa de Sibidolou ; soins que Modi Lémina Taura a de lui. p. 142. Il est conduit chez Karfa Taura à Kamalia ; accueil qu'il y reçoit. p. 143. Il est calomnié par les Slatées qui sont chez Karfa ; il retrouve dans un esclave un nègre de Kurankalla qui lui a donné du lait. p. 145. Il part de Kamalia avec Karfa, Fankouma et la caravane que les Sla-

tées conduisent à la Gambie. p. 173. Il fait remercier le roi de Médina de ses vœux pour son heureux voyage. p. 192. Il arrive à Jindey ; il quitte ses malheureux compagnons de voyage. *id.* Il va à Pisania. p. 193. Son entrevue avec le docteur Laidley ; il paye Karfa dont il se sépare, et s'embarque pour l'Amerique, d'où il passe en Angleterre. p. 194 et suiv.

PARMENTIER, rivière nommées par Defonté. t. 17, p. 43.

PARO, château du Boutan, dont le gouverneur est frère du Raja. t. 30, p. 423. Son marché fréquenté; ses manufactures d'idoles et d'armes; femmes qui battent le bled ; chevaux tauguns qu'on élève dans la vallée voisine. p. 424.

PAROS, île de l'Archipel; ses richesses ; sa population ; différentes révolutions qu'elle éprouva ; abris qu'elle offre aux navigateurs ; ses couvens ; patrie d'Archiloque ; chronique trouvée à Paros ; ses marbres ; ses ruines. t. 28, p. 91.

PARSIS, nom de ceux qui suivent le culte de Zoroastre. t. 27, p. 244. Leur philosophie, p. 245. Ils cultivent les vignes. *id. id.*

PASCARO, ville du Mexique, remarquable par des orgues de bois; leur description. t. 11. p. 378.

PASIS, prêtres du culte de Zoroastre. t. 27, p. 515.

PASSE de CONSTANTINOPLE une dus issues du Niester ; sa largeur. t. 32. p. 87.

PASTÈQUE (le), ou melon d'eau d'Afrique. t. 2, p. 337 ; sa description. t. 3, p. 179.

PATAGONS, différens témoignages pour ou contre l'existence de cette race de géans qui habite au détroit de Magellan ; extraits de l'histoire des navigations aux terres Australes. t. 19, p. 28. Témoignage de la Barbinais. p. 30. De Gavelasso. *id.* De Knevet. pag. 34. D'Olivier de Noort. p. 35. Réflexions de Mr. de Bougainville sur ces divers rapports. p. 37 et suiv. Descriptions de ces patagons par le commodore Byron. p. 46 et suiv. Portrait; mœurs et usages de cette race d'hommes par le capitaine Wallis. p. 73 et suiv. par Mr. de Bougainville. p. 136 et suiv.

PATANACO, jolie ville Birmane, entourée de collines couvertes d'arbres touffus. t. 30, p. 367.

PATAS, singe de Tuabo ; Idée des nègres sur cette espèce de singes. t. 2, p. 84.

PATCHIEU, rivière qui sépare le Boutan du Thibet. t. 30, p. 426. Affreuse solitude de ses bords. *id.*

PATE que font les femmes grecques pour se teindre les ongles. t. 29, p. 556.

PATERSON, voyageur en Cafrérie. t. 25, p. 398 Arrive au cap de Bonne-Espé-

nance. p. 401. Rencontre qu'il fait du colonel Gordon, avec lequel il voyage. *id. id.* Danger qu'il court en commençant le voyage. *id. id.* Il fait route autour du cap False. p. 408. Rencontre qu'il fait d'hommes armés. p. 412. Son troisième voyage. p. 419. Il part du cap le 23 décembre 1778. Son quatrième voyage. p. 479.

PATNA, ville considérable dans l'Inde. t. 5, p. 432.

PATNA, ville du Bengale, district de Béhar où se termine le voyage de Turner. t. 30, p. 490.

PATOO, arme des Zélandais. t. 22, p. 138.

PATRAS, ville v[illegible] de Coron, sacagée par les gens soulevés, puis par les Turcs. t. 28, p. 17.

PATRONE, ville de Syrie. t. 26, p. 86.

PATTA (pays de). t. 3, p. 485.

PAUL (monastère de St.). t. 24. p. 371.

PAULISTES ou MAMELUS, habitans de Saint-Paul au Brésil, composés d'hommes fugitifs de tous les ordres et de toutes les nations. t. 12, p. 335. Ils forment une espèce de république indépendante. *id.* Origine de leur établissement. p. 337 et suiv. Vaines tentatives des Espagnols pour les réduire à l'obéissance. p. 339 et suiv. Stratagême cruel des Mamelus pour en empêcher l'effet. p. 341 et suiv.

PAWLUTSKI, capitaine russe; gouverneur du Kamschatka; il reçoit ordre de soumettre les Tchouktchis. t. 18, p. 9. Il apprend la révolte des Kamschadales, et revient sur ses pas pour les soumettre. p. 10. Il reçoit ordre de rechercher les causes de la révolte des Kamschadales. p. 13.

PAXO, île de la mer Ionienne; sa fertilité; son port; ses habitans. t. 28, p. 535.

PÊCHE des PERLES, parti qu'en tire le sophi de Perse. t. 27, p. 251.

PEDION, campagne d'Athènes; hommes célèbres à qui elle a donné naissance. t. 28, p. 467.

PEDRA BLANCA, rocher voisin de l'île Formose. t. 30, p. 41.

PEDRARIAS; caractère de ce féroce espagnol. t. 10, p. 232.

PEDRO, sauvage de la Nouvelle Zélande, ami de Cook. t. 22, p. 90. Son récit de la mort des gens du cap Furneaux. t. 22, p. 92.

PEDRO de SILVA; portugais; son voyage aux Indes en 1537. t. 4, p. 385.

PEGU (description du); commerce de ses habitans; leurs mœurs relachées; leur mariage; leur idée religieuse. t. 6, p. 9.

PEGU, ville principale de l'empire Birman; amusemens qu'on y donne lors de l'arrivée

de l'ambassadeur anglais. t. 30, p. 258. Feu d'artifice qu'on y tire en l'honneur de l'ambassadeur anglais. p. 260. Belle tenue du peuple pendant cette fête. p. 261. Cérémonies de la fin de l'année des Birmans. p. 263. Ruines de l'ancienne ville. p. 266. La nouvelle ville; les édifices bâtis en brique sont les maisons de l'empereur ou les temples de Gaudma; bâtisse des autres maisons. p. 267. Plaine qui l'avoisine. p. 272. Bosquets qui servent de retraite aux Rhahaans. *id.*

PEHLAWANS, danseurs de corde d'Egypte. t. 31, p. 257.

PE-IA-CHU; description de cet arbre, sur lequel on recueille des rayons de miel, déposés sur les feuilles par certains vers. t. 8, p. 304.

PEIBESA, ville du Boutan; vue pittoresque des montagnes qui l'environnent. t. 30, p. 423.

PEIGNÉ, ou le COMBBIRD, oiseau du Sénégal, paré d'une chevelure dont la pointe est frisée. t. 2, p. 390.

PEI-HO, ou rivière blanche, rivière de la Chine. t. 30, p. 48. Extrêmement tortueuse. p. 55. Ses bords sont bien cultivés et revêtus de parapets de granit pour contenir l'effet des débordemens. p. 61. Manière dont on éclaircit son eau. p. 66. Pauvreté des habitans de ses rives. p. 161.

PEING-GHÉ, ville de l'empire Birman, près de laquelle la rivière Irraouadi est coupée des rochers très-élevés et très-pittoresques. t. 30, p. 289.

PEIXOTO est porté en 1540 par une tempête dans l'île de de Nison, appellée Japon par les Européens. t. 1, p. 92.

PEKIANG, rivière qui passe à Nan-chou-fou en Chine, et sur laquelle l'ambassade anglaise s'embarqua pour aller à Canton; son cours. t. 30, p. 208. Tabac planté sur ses bords. *id.*

PÉKIN; description de cette ville. t. 7, p. 214 et suiv. Administration de la police. p. 217 et suiv. De l'observatoire et des instrumens astronomiques. p. 219 et suiv. Description du palais impérial. p. 223 et suiv. Ses murailles. t. 30, p. 82. Son entrée; ses rues; ses maisons; mur jaune du palais impérial; origine de ce nom; forme des toits. p. 83. Boutiques de la rue où l'ambassade anglaise passa. p. 84. Les principales demeures de l'empereur sont bâties sur des montagnes de différentes hauteurs; vaste édifice qu'on trouve à la porte du nord; cloche immense qu'il renferme. p. 85. Son étendue; sa division. p. 92. Cette ville n'a point de port, de manufactures, ni de commerce. p. 95. Sa population. p. 97. Les filles publiques sont reléguées dans les faubourgs. p. 98. Vue de la plaine où cette ville est située. p. 103. Gazettes qu'on y

blie; de quoi elles se com-
sent. p. 140. Ses habitans sont
u sensibles au froid; leurs
temens d'hiver. p. 153. Il n'y
à Pékin de cheminées que
ns les cuisines des grands
tels. p. 154. Manière dont on
nnonce l'heure. p. 225.
PÉLERINAGE de la Mecque.
24, p. 160. Devoir exacte-
ent rempli par tous les mu-
lmans. t. 26, p. 411. Dé-
nse qu'il occasionne au tré-
r impérial. p. 414.
PÉLERINS de Jérusalem; for-
alités auxquelles ils sont as-
eints. t. 26, p. 38.
PÉLICAN (le), oiseau très-
mmun sur les côtes occiden-
les d'Afrique; sa description.
2, p. 389.
PÉLICAN, oiseau de Perse;
description. t. 27, p. 253.
ieux où il fait son nid. p. 254.
pinion des Mahométans sur
t oiseau. *id. id*
PELLEGRINO, château cu-
eux, voisin du Mont-Carmel.
26, p. 55.
PÉLOPONÈSE (le), ou la
orée, contrée de la Grèce;
division ancienne et nou-
lle; ses animaux féroces; sa
rtilité; ses lacs; ses rivières.
28, p. 402.
PEN (Guillaume); motifs
son voyage en Pensilvanie;
nation faite à son fils de cette
ntrée, en 1680. t. 14, p. 136.
nstitutions du gouverne-
ent dressées par le chevalier
Jones, célèbre jurisconsulte. p.
144 et suiv.
PENDERACHI, ville de la
mer Noire sur les ruines d'Hé-
raclie; ses ruines attestant sa
grandeur. t. 29, p. 392.
PENÉLOSSA (dom Diégo),
vice-amiral de l'expédition de
de Fonté. t. 17, p. 36.
PENSILVANIE, province de
la nouvelle Angleterre, qui tire
son nom de Guillaume Pen à
qui elle fut accordée en 1680;
description de cette contrée. t.
14, p. 135. De la ville de Phi-
ladelphie, capitale du pays. p.
140. Climat et température de
la Pensilvanie. p. 142.
PENTECONTORICON, mouil-
lage du Bosphore, maintenant
Bechitk-Tash; origine de son
nom antique. t. 32, p. 23.
PENTENDO; trait de courage
de ce Portugais au siége de
Diu. t. 1, p. 97.
PEPITE, nom que les Es-
pagnols donnent à un monceau
d'or ou d'argent, tel qu'il sort
de la mine; description d'une
masse considérable de cette es-
pèce. t. 13, p. 266.
PÉRA, faubourg de Cons-
tantinople où logent les minis-
tres étrangers. t. 28, p. 82. Sa si-
tuation; son étendue; hôtel des
ambassadeurs de Suède. p. 84.
Vie qu'y mènent les ministres
des puissances étrangères; ha-
billement de ses femmes; ses
drogmens; son collége; son
monastère de derviches. p. 85.
PERDRIX du nord; descrip-

tion de cet oiseau. t. 18, p. 199. La prévoyance qu'on lui attribue pour prévenir la disette pendant l'hiver, ne s'accorde point avec la stupidité de son caractère. p. 200 et suiv.

PERGOLA, raisin noir le plus estimé à Madère. t. 1, p. 232.

PERIAGOS, nom des chaloupes indiennes. t. 17, p. 41.

PERICO-LIGERO, animal de Porto-Bello; il est très-laid et ressemble au paresseux, par son aversion pour le mouvement, si ce n'est qu'il jette un cri lamentable toutes les fois qu'il remue un de ses membres. t. 13, p. 148.

PERICOTTE, rat très-vorace; son espèce est très-commune dans la ville de Gnayaquil. t. 13, p. 189.

PERISTASIS, ville sur les bords de la Propontide. t. 32, p. 5.

PERROQUETS; leur quantité prodigieuse sur la côte de Malabar. t. 5, p. 157.

PERROQUET DE MER, oiseau du Groenland. t. 18, p. 212.

PERROQUETS DU BRÉSIL; description de leurs différentes espèces. t. 13, p. 420.

PERROQUET (le) plongeur du Spitzberg; oiseau remarquable par la singulière structure de son bec. t. 15, p. 149.

PÉROU; description géographique et topographique de cette contrée. t. 12 et suiv. Audience de Charcas. p. 5. Le Paraguai. p. 15. Buenos aires. p. 30. Province de Quito. p. 67. Le Chilli. p. 95. Vallées du Pérou. p. 119. Nature du climat, effets terribles des fréquens tremblemens de terre. p. 124. Des mines d'or et de leurs exploitation. p. 180. Des mines de fer et autres métaux; quelques observations à ce sujet. p. 195. Des mines d'émeraudes et autres pierres précieuses. p. 197. Propriétés de pétrifier le bois qu'on accorde à certaines rivières. p. 198. Description de la chaîne des Cordelières. p. 199. Récit d'une éruption volcanique en 1743. p. 201. Description des ponts en usage pour passer les rivières. p. 203. Difficultés et dangers des chemins. p. 206. Observations météréologiques dans ce climat. p. 207.

PERSANS; leur goût pour l'astrologie judiciaire. t. 27, p. 210. Travaux des anciens Persans. p. 243. Leurs harems. Anecdote à ce sujet. p. 299. Leur caractère; leur bravoure, leur luxe. p. 320. Leur méthode à la veille d'une invasion. p. 321. Leur jurisprudence. p. 325 et suiv. Leur naturel; leur imagination prompte; leur philosophie; leur humanité pour les étrangers; leur tolérance pour les religions; leur amour des plaisirs; leurs sermens; leurs civilités. p. 332 et suiv. Leur cérémonial dans les visites; leurs saluts; leur aversion pour la promenade. p. 135 et suiv. Leur

pinion sur les étrangers voya-
eurs; âge auquel les jeunes
ns se livrent à l'exercice ;
urs exercices. p. 337 et suiv.
ux de hasard défendus parmi
s; leur goût pour les echecs ;
ur divertissement solennel.
339. Leur habillement. p.
47. Le noir regardé comme
uleur funeste parmi les Per-
ns ; leur barbe ; habillement
s femmes ; idées sur leur
ile ; leur coiffure. p. 348 et
iv. Le poil noir estimé chez
x; usage des femmes qui tei-
ent leurs cheveux et leurs
urcils. p. 350. Leurs meu-
es ; leurs tapis ; leurs siéges ;
urs lits ; leurs domestiques ;
ur luxe dans leurs sérails; dé-
enses de ces sérails ; leurs
ages en faisant des visites ;
urs repas ; leur durée ; leur
gle de vie ; leurs habitudes ;
ur pain ; leur hospitalité ; leurs
ités ; vers ou prose que les
ollahs y débitent ; usage de
s mollahs ; le vin et les li-
eurs défendus chez eux; leur
isson de jus de pavot; essais
ls par le gouvernement con-
e cette boisson, restés sans
ccès ; effets qu'elle occa-
nne ; leur application aux
ts et aux métiers ; facilité
ec laquelle les artisans s'éta-
ssent ; leurs usage à l'égard
s ouvriers ; arts qu'ils esti-
ent; leur faïence ; leurs ma-
factures d'étoffes de soie et
coton ; leur habileté dans la
oderie ; leurs arts méchani-
ques. p. 350 et suiv. Leur con-
sidération pour le commerce et
les marchands ; nom de négo-
ciant qu'ils ne donnent qu'avec
réserve ; leur manière de faire
les marchés ; commerce qu'ils
font eux-mêmes ; commerce
qu'ils laissent aux Arméniens.
p. 363 à 365. Leur amour pour
les sciences ; leur opinion sur
le savoir ; leur logique ; leurs
sciences sublimes semblables à
celles des Européens ; leurs
bibliothèques ; leurs dédicaces ;
le début de leurs ouvrages. p.
366 à 370. Leurs écoles ; édu-
cation qu'ils donnent aux en-
fans ; étudians âgés qu'on trou-
ve dans les colléges ; écoles
particulières ; manière de don-
ner leurs leçons ; leurs langues ;
usage des trois langues ; leur
inaltération ; leur papier ; lieux
d'où on le tire ; le papier, chose
sacrée chez les mahométans ;
leurs plumes; imprimerie igno-
rée chez eux ; leur manière
d'écrire ; leurs copistes; incon-
véniens de ces copistes ; pro-
positions faites à Chardin de
faire venir des imprimeurs à
Ispahan ; sciences qu'ils révè-
rent ; part que les astrologues
ont aux affaires de l'état ; ja-
lousie des astrologues et des
médecins; leur infatuation pour
la divination ; leur croyance à
la magie noire ; leurs alumettes;
leur morale ; sentence qu'on
trouve sur les portes de leurs
maisons ; leurs fables. p. 371
à 384. Leur estime pour la mé-

decine des Arabes ; leurs plaisanteries sur les médecins. Usage des médecins ; ils suivent la méthode de Gallien ; leur manière de saigner ; les bains en usage chez eux ; motifs pour lesquels ils vont au bain ; coutume des bains. p. 387 à 393. Leur religion est celle de Mahomet ; fondement de leur religion. p. 395. Guerres religieuses entr'eux et les Turcs. p. 403. Leur catéchisme ; leur symbole de foi. p. 406 et 407. Réflexions sur leur religion et la loi de Mahomet. p. 408 et suiv. Leurs coutumes au pélerinage de la Mecque. p. 422. Leurs cérémonies funéraires ; leurs obsèques ; leurs lotions funéraires ; l'enveloppement du corps différant pour les deux sexes ; leurs linceuls ; prière funèbre ; celle pour les enfans ; usage de cette prière ; manière dont on porte le corps ; manière d'accompagner un convoi ; inhumation ; défense d'ouvrir un cadavre ; les martyrs militaires et civils ; leurs funérailles ; observations scrupuleuses de ces lois funéraires ; simplicité des obsèques ; usage des grands pendant ces cérémonies ; étoffe qui couvre les bières ; les femmes n'assistent pas au convoi ; défense de la sépulture et de la prière funèbre dans les mosquées ; leurs cimetières publics et leur description ; épitaphe dont ils sont remplis ; lieux où les grands se font enterrer. t. 27, p. 424 439.

PERSANS idolâtres, ou Gu… bres ; leur stature ; leurs hab… tudes ; leurs femmes ; leurs tr… vaux. t. 27, p. 516. Leu… mœurs ; leur érudition ; vi… des qu'ils ne mangent pas ; fe… mes qu'ils épousent. p. 51… Opinion sur l'objet de leur c… te. p. 519. Leur temple ; le… pontife ; leur manière de prie… idées qu'ils ont sur leur re… gion ; leur façon de penser s… Alexandre et Mahomet ; le… cérémonies funéraires. p. 5… à 523.

PERSE ; son étendue en d… férens tems. t. 27, p. 240. S… étendue ; sa topographie ; … température ; sa beauté da… son centre ; son air pur ; m… nière d'y boucher un vase. … 241. Sa population bien dif… rente de celle du tems de Cyr… p. 244. Végétaux qu'on y tro… ve. p. 245. Fruits qu'on y tro… ve ; ses fleurs. p. 246. Ses pla… tes ; ses pavots ; ses arbre… ses platanes ; ses montagne… ses pierres précieuses. p. 2… ses ânes ; ses chameaux. p. 2… Ses scorpions. p. 253. Ses p… geons ; ses colombiers no… breux ; ses perdrix ; ses pe… cans. p. 253. Ses bêtes féro… dressées à la chasse. p. 255. … nombreux oiseaux. p. 256. S… gouvernement. p. 308. An… dote à ce sujet ; dangers … courtisans. p. 309. Opinion… peuple sur le gouvernem… p. 3…

p. 310. Son empire héréditaire; usage à l'avènement d'un nouveau roi au trône. p. 313. Usage à l'égard des enfans du sang royal; usage à l'égard des princesses et de leurs enfans. p. 314. Gouverneurs des provinces et leur puissance. p. 306. Pouvoir de l'argent contre les lois; peines usitées. p. 317. Confiscation qui suit une disgrace; sa politique. p. 318. Assiduités des courtisans; forces naturelles de la Perse. p. 319. Ses forces militaires. p. 320. Causes de la destruction de ses armées; sa marine négligée totalement. p. 323. Remède usité après la bastonnade. p. 329. Peines pour les faux témoins, les filoux et les voleurs; peines pour les femmes; peines contre ceux qui pèchent contre les lois de police. p. 330. Torture dont on se sert pour les procès criminels; celle employée pour les femmes; sûreté des grands chemins. p. 331.

PERSÉPOLIS, ville détruite entièrement par Alexandre; raisons qui le déterminent. t. 27, p. 444. Son Palais brûlé par le desir de la courtisanne Thais. p. 445. Ruines qu'il en reste. *id.* Leur description. p. 446.

PERSEPOLIS (plaine de); descriptions que Quinte Curce et Diodore de Sicile en ont faite; celle de Chardin. t. 27, p. 442 et 443.

PERUVIENS (anciens); de la forme de leur gouvernement. t. 12, p. 160. Du despotisme des Empereurs. p. 161. Des Incas; de leur autorité; de leurs fonctions; d'une congrégration de vierges consacrées au soleil. p. 163. De l'éducation. p. 165. De la pureté de leur mœurs. p. 166. De leurs travaux; de leur langue. p. 167. De leur astronomie. p. 177. De leur connaissance en musique et en médecine. p. 170. De leur ignorance dans l'écriture; de leur habileté à y suppléer par la peinture et les Quipos; de leurs funérailles. p. 173. De leur industrie dans la construction des édifices et de leur bateaux pour la navigation. p. 175.

PERUVIENS (les modernes); leur abrutissement causé par leur esclavage; leur caractère et leur apathie profonde. t. 12, p. 132. Ils sont ivrognes et paresseux. p. 135. Leurs festins; leurs usages. p. 137. Leur manière de voyager. p. 141. Leur langue primitive ne s'est point perdue chez eux. 142. Quelques faibles idées qu'ils ont du christianisme; leur mépris pour la mort; idée qu'ils y attachent. page 146. Quelques exemples à l'appui de cette opinion; leur adresse à combattre les bêtes féroces. p. 147. Leur travaux. p. 149. Leur haine héréditaire pour le nom Espagnol.

PESCEMUGER, poisson de l'île de Xolo; ses propriétés. t. 4, p. 326.

PESTE en Egypte. t. 24, p. 446. Ses calamités. p. 447. Opinion des Turcs sur ce fléau. p. 448.

PETRA, village de l'île de Mytilène; son rocher singulier. t. 28, p. 221.

PETRA-DICŒA, pierres qui terminent la pointe de Diatitra; origine de ce nom. t. 32, p. 27.

PETRAKI, Grec qui fut intendant des Monnaies à Constantinople; sommes qu'il y gagnait. t. 32, p. 55.

PETEREL antaretique; description de cet oiseau habitant des mers Australes. t. 21, p. 36.

PETITE AILE (la), oiseau aquatique du Groenland. t. 18, p. 210.

PETITE VEROLE, maladie commune et dangereuse au Darfour. t. 31, p. 344.

PETITS NIMIAQUES, pays montueux en Cafrerie. t. 25, p. 410. On y trouve beaucoup d'Aloës. p. 411.

PETIVARES (les), peuples du Brésil qui joignent la douceur des mœurs à l'usage d'immoler leurs ennemis et d'en manger la chair. t. 13, p. 351.

PETRI-KAPOUSSI, porte de Constantinople. t. 32, p. 42.

PETROL, remède en Egypte et au Darfour. t. 31, p. 348.

PE-TSAI, espèce de chou de Chine; sa description. t. 30, p. 196.

PEVAS, peuple habitant les bords de l'Amazone; leurs usages. t. 12, p. 352.

PEYTOU, boisson commune des Nègres de la Côte-d'Or. t. 3, p. 138.

PHANLKON (Constantin); histoire de ce célèbre aventurier. t. 6, p. 114.

PHARI (plaine de) dans le Thibet. t. 30, p. 430. Edifice funéraire qu'on y voit. *id.* Froid qui y règne. p. 432.

PHARI (lama de), accueil qu'il fait à Turner. t. 30, p. 429. Son influence sur les pasteurs Tartares. p. 431. Son caractère. p. 432.

PHARSALE, ville de Grèce, célèbre par la bataille de César et de Pompée. t. 28, p. 391.

PHASE, fleuve de Mingrélie qui prend sa source dans le Caucase. t. 27, page 105. Route que suivaient les anciens sur ce fleuve. *id.* Son embouchure semée d'îles. Chardin y cherche en vain des restes du temple de Rhéa qu'Arrien dit y avoir vu, et celle de la ville de Sébaste. p. 151.

PHILÉ, île célèbre par deux temples. t. 24, p. 406.

PHILADELPHIE, ville capitale de la Pensilvanie; sa description. t. 14, p. 140.

PHILADELPHUS, arbre d

la nouvelle Zélande. t. 22, p. 118.

PHILLIPPE la plus élevée de toutes les îles du Cap-Vert; description de cette île et de son pic. t. 1, p. 323.

PHILLIPPES (plaine de) en Macédoine, célèbre par la victoire d'Octave et Antoine, sur Brutus et Cassius. t. 28, p. 413.

PHILIPPINE (îles); leur découverte, en 1521, par Magellan; leur description générale et celle de leurs habitans. t. 4, p. 284. Leur division particulière; leur climat; leur température. p. 315. Les animaux végétaux et plantes médicinales qu'elles produisent. p. 336. Mœurs; usages; religion; idolatrie; funérailles des différens insulaires des Philippines. p. 346 et suiv.

PHILIPS capitaine anglais; son voyage à l'île St.-Thomas; relation de son voyage. t. 2, p. 416. Extrait de la relation de son voyage aux pôles en 1773. 416, p. 174. Description de la mer glaciale. p. 179. Situation fâcheuse de l'équipage au milieu des glaces, *id.* et suiv. Observations générales sur la côte de Spitzberg. p. 192.

PHIROUZE, pierre précieuse en Perse; lieu d'où on la tire. t. 27, p. 250.

PHLÉBOTOMIE, opération très en usage en Égypte et au Darfour. t. 31, p. 347.

PHOCIDE (la), contrée de la Grèce; ses choses remarquables. t. 28, p. 392.

PHRASES-FAMILIÈRES, des langues Jalofs, Fouli, Madingos et Française. t. 2, p. 257.

PHYDALIE, nom d'un rocher près de Roumelyhissar. t. 32, p. 25. Son port; son autre origine. p. 26.

PIAGEMIEU, ville de l'empire Birman; fameuse dans l'histoire Birmane par les siéges qu'elle soutint; accueil qu'on y fait à Symes. t. 30, p. 290. Son manège où on dresse les éléphans, p. 291. La vieille ville. *id.*

PIALI-PACHA, faubourg de Constantinople; origine de son nom. t. 32, p. 71.

PIC, de Ténériffe; sa description exacte d'après plusieurs versions. t. 1, p. 189 et suiv.

PICCIOTA, petite ville où est située l'église métropolitaine du patriarche de la Colchide. t. 27, p. 120. Colonne de marbre qu'on y voit. *id.*

PICHAMAULS, la fleur de Ceylan, dont on se sert pour faire les bouquets du roi du pays. t. 4, p. 125.

PIED D'ÉLEPHANT, plante de la Cafrerie. t. 25, p. 417.

PIERO-DAPHNÉ, montagne de la Grèce ainsi nommée à cause de ses lauriers amers. t. 28, p. 489.

PIERRE (mont S.), dans

l'île de Borneo. t. 4, p. 186.

PIERRE-NOIRE, pierre miraculeuse qu'on voit à la Kaba t. 26, p. 392. Où elle est placée; opinion des Turcs sur cette pierre. p. 396. Enlevée et rendue par les Caromathes; sa mutilation en 1003. p. 400.

PIERRE-PHILOSOPHALE, nombre des sectateurs de cette science en Arabie. t. 27, p. 57.

PIGEONS de Waalia. t. 25, p. 255.

PIGEON-RAMIER, de l'île de Gilolo; ce qu'on raconte de la propriété de leur fiente aux îles Moluques. t. 4, p. 233.

PIGEONS-VERTS, du pays des Bambukes. t. 2, p. 158.

PILLAGE DES CARAVANES, regardé comme expédition militaire; anecdote à ce sujet. t. 26, p. 516.

PIMBERAH, Serpent monstrueux dans l'île de Ceylan. t. 4, p. 127. Manière de le prendre. *id.*

PIMENT, description de l'arbre qui le produit. t. 15, p. 552. Récolte et propriété de son fruit. p. 554.

PINÇON (Martin-Alphonse), s'embarque avec Colomb; ses aventures; sa lacheté; sa jalousie. t. 10, p. 15, 45 et suiv.

PINÇON (François-Martin), frère du précédent. t. 10, p. 12 et suiv.

PIN-PAUJAL, montagne du Thibet; son étonante élévation; son aspérité effrayante. t. 7, p. 37.

PINTADES, en très-grande quantité en Arabie. t. 27, p. 80.

PINTEADO, Portugais, parcourt la Guinée; le royaume de Maroc. t. 1. p. 113.

PINTO (Mendez), Portugais; relation un peu fabuleuse de son voyage aux Indes; raisons qui la lui font entreprendre le 11 mars 1537; ses différens naufrages; sa captivité; ses liaisons avec dom Pedro de Faria; caractère de cet homme ardent etc. etc. t. 4, p. 380 et suiv. Son retour à Lisbone. t. 5, p. 75 et suiv.

PIPES dont on se sert à Candie. t. 28, p. 200.

PIRARD (François), relation de ses voyages et de ses infortunes. t. 4, p. 1 et suiv.

PIRI-PACHA, faubourg de Constantinople; origine de son nom. t. 32, p. 71.

PIROGUES, manière dont les Otaïtiens combattent sur mer dans leurs pirogues. t. 22, p. 491.

PISANIA, village sur la Gambie, habité par des blancs sous la protection du roi d'Yani; commerce de ses habitans. t. 31, p. 4. Ses environs fertiles p. 5.

PISCOPI, village de l'île de Chypre; ruines du temple d'Apollon qu'on y trouve. t. 28, p. 376.

PISSIK-SARBIK, baye du

Groenland où la pêche est
onne. t. 18, p. 124.
PISTACHES (village des),
ous terre. t. 26, p. 168.
PITAU, nourriture des Us-
ks. t. 8, p. 483.
PIZARRE (François), son
xpédition au Pérou en 1514,
11, p. 317. Départ de Pana-
a. p. 378. Découverte de la
rre de Catames. p. 383. Son
jour dans l'île de Gorgone.
385. Son arrivée à la rade
Tumbes. p. 388. Il range les
tes du Pérou. p. 394. Son
jour à Panama; sa nouvelle
xpédition au Péron en 1531.
400. Il aborde à l'île de Pana
y forme un établissement. p.
01. Il jette les fondemens
une ville sur la rivière de
yta pour servir de retraite à
on armée. p. 407. Il s'abouche
ec l'envoyé d'Atathaalpa.
410. Pizarre envoie son frè-
en députation vers ce prince.
412. Son entrevue avec le
rince lui-même. p. 414. Il le
tte dans le feu et il envoie
on frère en Espagne avec l'or
u Pérou. p. 433. Motifs qui
déterminent à faire périr
tathaalpa. p. 435. Il attaque,
mbat et défait le général des
ruviens Quisquiz; il s'em-
re de Cusco. p. 443. Le roi
Espagne le décore du titre de
arquis. p. 453. Il est assassi-
é par ses soldats en 1541.
ortrait de ce célèbre avantu-
er. p. 469.
PIZARRE (Fernand), frère
de François. t. 11, p. 404 et
suiv. Il est député par son frère
vers le souverain de Quito. p.
412 à 431. Il est envoyé en Es-
pagne. p. 433. Son retour. p.
453. Il combat et défait Almа-
gro. p. 466.
PIZARRE (Gonzale), frère
du vice-roi, forme le projet de
succéder à son frère dans la
place qu'il occupait. t. 11, p.
474 et suiv. Sa révolte et sa fin
tragique. p. 475 et suiv.
PLACIDA (palais de), qu'on
admirait dans la première ré-
gion de Constantinople. t. 32,
p. 38.
PLAINE, de Médie, où Cras-
sus fut défait par Mithridate. t.
27, p. 225.
PLAINE DES MOMIES, près
des pyramides. t. 24, p. 337.
PLAN d'un voyage dans l'in-
térieur de l'Afrique. t. 25, p.
454.
PLANTE, qui produit un lin
soyeux. t. 22. p. 120.
PLANTE des bords de la ri-
vière des Lions, en Cafrerie.
t. 25, p. 438.
PLANTIN (le) des Indes
Orientales; sa description. t.
6, p. 470.
PLATA (ville de), au Pé-
rou; sa description. t. 12,
p. 6.
PLATA (rivière de la); des-
cription de son cours. t. 13,
p. 1. Fut découverte en 1515
par Jean Diaz de Solis. p. 3.
PLATANE, arbre; sa des-
cription. t. 8, p. 288.

PLATANE, arbre de l'Ionie; vénération des Turcs pour lui. t. 28, p. 332.

PLATANES des bords du Jourdain. t. 26, p. 62.

PLESS, premier gentilhomme de la chambre à Copenhague; accueil qu'il fait aux frères Moraves qui vont au Groenland. t. 18, p. 465. Questions qu'il fait à ces frères. p. 476.

PLIE du Groenland; description de ce poisson, qui vit de crabes, et ne quitte guère le fond de la mer. t. 18; p. 228.

PLIMOUTH (province de) dans la Nouvelle-Angleterre. t. 14, p. 112.

PLOMB (mines de), nombreuse en Arabie. t. 27, p. 91.

PLUMES-ROUGES, grand sujet d'échange à Otaiti. t. 22, p. 428.

POCKOCKE, voyageur en Syrie. t. 26, p. 1. Départ de Damiette, le 10 mars 1737; arrivée à Joppé le 14. p. 28. Ses réflexions sur Tyr, Sidon et la Phénicie. p. 65. Il part de Sydon le 30 mai. p. 76. Le scheik d'Esbelle veut lui prendre ses pistolets. p. 85. Ce qui arrive à son domestique urla route de Damas. p. 103. Ce qui lui arrive à Keiphe. p. 142. Arabes qu'il trouve à la rivière de Séjour. p. 181.

POCKOKE, son voyage en Grèce. t. 28, p. 407. Il visite les couvens de MONTO-SANCTO. p. 409. Il est témoin des regrets de madame Tigoni sur la mort de son frère. 598. Son voyage en Thrace. t. 29 p. 559.

PODANG-MIEU, ville de l'empire Birman; sa situation. t. 30, p. 290.

POÉTES considérés en Arabie. 26, p. 443.

POISON DES LOUPS, noix vénéneuse avec laquelle on empoisonne les hyenes. t. 2 p. 451.

POISSON, rivière qui sépare les Cafres des Hottentots. p. 406.

POIVRE (le) de Guinée; description de cette plante. 3, p. 112 et suiv.

POIVRIER (le); sa description; culture de cet arbrisseau; manière de le récolter les différentes espèces. t. 4 p. 480 et suiv.

POKKO, oiseau de la Côte d'Or. t. 3, p. 205.

POLICANDRA, île de l'Archipel; sa fertilité; sa grotte. t. 28, p. 48.

POLO, herbe médicinale des Philippines; ses propriétés. 4, p. 336.

POLON (le), arbre d'Afrique, qui produit du coton. t. 2, p. 329.

POLYCRATE, tyran de Samos; son histoire. t. 28, 246. Son gouvernement; mort. p. 249.

POLYGAMIE, erreur des Européens sur les causes

font permettre en Orient. t. 7, p. 5,
POMOELA, montagne très-evée du Boutan. t. 30, p. 31. Couvent sur son sommet 2.
PONCE (Jean); la visite il fait de l'île de Portoni ur y trouver de l'or. t. 10, 170. Il soumet par la violence habitans de cette île. p. 175
PONDICHERI; description de tte ville. t. 5, p. 253. Des fférentes monnaies du pays de leur valeur. p. 259. Hisire de l'établissement des nçais dans cette contrée. p. 3. Les Marates font une pédition en 1740. Plans miaires que dirige Sabder-ali-am. p. 273. Lettres du génél des Marates au gouverur de Pondicheri; sa réuse au général maratte; ège de Pondicheri; la paix se nclud. p. 291. Entrevue du néral marate et du gouverur de Pondicheri. p. 292 et iv.
PONGOS, espèce d'orangtan au pays de Congo. t. , p. 370. Sa description.
PONGOS, singe; sa descripn; ses mœurs; sa manière vivre. t. 3, p. 379.
PONOUDANG, petit village l'empire Birman; temple on voit sur le sommet de montagne qui en est voie. t. 30, p. 291.
PONT (le grand), ville de Thrace. t. 29, p. 560.
PONT (le petit), petite ville près de la mer Noire. t. 29, p. 560.
PONT, sur le Nil près la grande cataracte. t. 25, p. 160.
PONT (village du), en Géorgie, ainsi nommé, à cause de son beau port. t. 27, p. 186. Description de ce port et de son caravansérail. p. 187.
PONT qui joint deux montagnes dans le Boutan; sa construction. t. 30, p. 386.
PONT singulier à six milles de Chouka. t. 30. p. 387.
PONTS-CHINOIS; leur description. t., p. 362.
POORE-ERÉE ou sacrifice humain à Otaiti. t. 22, p. 456 et suiv.
POOTOOPOOTOOA, île sur laquelle Cook manqua d'échouer le 31 mai 1777. t. 22, p. 259.
POPAYAN ville de l'audience de Quitto, sa description. t. 12, p. 64. Son climat. p. 66.
PORCELAINE de Chine; sa fabrication. t. 7, p. 463.
PORCELAINE du Japon; matière qui sert à la composer. t. 9 p. 391.
PORC-ÉPIC de la baie d'Hudson, qui ressemble beaucoup au castor. t. 14, p. 207.
POROMOUSIR, seconde île des Kouriles; son étendue; sa situation. t. 18, p. 36. Elle est sujette à des tremblemens de terre.
PORT (vieux) d'Alexandrie; pourquoi les chrétiens

n'y entrent pas. t. 25, p. 2.

PORTES-DES-ROIS, grottes près Thèbes. t. 24, p. 398.

PORTES - CASPIENNES, montagnes de la Médie; respect des Islamismes pour elles; causes de ce respect. t. 27, p. 215.

PRTO-OBELLO; description de cette ville et de son port célèbre. t. 12, p. 410. Quelques remarques sur la montagne la plus élevée qui environne Porto-Bello. p. 413. Maligne influence de l'air à Porto-Bello; quelles en sont les causes. p. 414 Insalubrité de l'eau; chasse aux tigres; l'adresse des nègres dans cet exercice. p. 418. Son commerce de Porto-Bello. p. 419.

PORTO-FURINE, port du royaume de Tunis. t. 24, p. 65.

PORTONI (île de), sa description. t. 10, p. 171.

PORTO-SEGURO, capitainie du Brésil; voisine des fameux écueils dont on n'a pas encore pu fixer les bornes. t. 13, p. 318.

PORT-ROYAL, capitale de la Jamaïque; description de l'état ancien et moderne de cette ville. t. 15, p. 633 et 562.

PORTSMOUTH, port anglais d'où Park part pour son voyage en Afrique. t. 31, p. 1.

PORTUGAIS (les), leur première expédition sur les mers de l'Inde et de l'Afrique. t. 1, p. 2 et suiv. Ils découvrent les îles du Cap Vert en 1462. Le commerce avec les Arabes. 11, p. 6. Nouvelle expédition dans le Congo en 1680. t. p. 331 et suiv. Ils vont au Mo nomotapa; pénètrent en Chi et s'y établissent en 1517. t. p. 99 et suiv. Ils sont les pr miers qui ont fréquenté l côtes de la Chine. t. 30, p. Services qu'ils rendirent au Chinois; terrain qu'on le accorde; accueil facile que l Chinois leur font encore p. 2

POTATOW, chef indien; visite les anglais avec sa fem me. t. 21, p. 155. Il propo les faveurs de son épouse capitaine pour obtenir d plumes rouges en échange. 166.

POTOSI (ville de), au P rou; mines qui l'avoisinent. 12, p. 7.

POU MARIN, coquillage Groenland, ennemi des baleine t. 18, p. 233.

POUDRE A FEU, manièr dont les nègres la font. t. 3 p. 70.

POUDRE D'OR, elle abon dans le Jalloncadou; manièr de la remasser. t. 31, p. 1 et suiv. Son usage. p. 165. m nière dont les nègres la pèse p. 166.

POULAHO, roi d'une par des îles des Amis. t. 22, p. 2 Etiquette de sa cour. *id.*

POULES DE MER, du Groe land; différentes espèces. t. 1 p. 208.

POULOU, arbre qui croît au royaume de Juida ; ses propriétés. t. 3, p. 376.

POU-TALA, grand temple de Fo à Zhé-hol, en Chine. t. 30, p. 126. Nombre des Lamas attachés à ce temple. p. 129.

POU-TOU (île de), l'une des îles de Chu-San ; ses beautés naturelles ; son monastère ; ses moines. t. 30, p. 42.

POY, oiseau de la nouvelle Zélande. t. 22, p. 122.

PO-YANG, lac très-étendu en Chine ; campagne déserte qui l'environne. t. 30, p. 204. Ses vagues dangereuses ; ses îles de sable *id.*

PRAGA, port de l'île de San-Jago ; où le lord Macartney relâcha quelques jours. t. 30, p. 13.

PRA-RASI, anachorètes austères du royaume de Siam ; puissance merveilleuse que la superstition leur attribue. t. 6, p. 396 et suiv.

PRÉCIPICE (montagne du), en Syrie. t. 26, p. 38.

PRÉFET DES CAPUCINS, de Tafflis ; accueil qu'il fait à Chardin. t. 27, p. 160. Rôle qu'il joue au mariage de la nièce du prince. p. 184.

PREGNADA, limon double de l'île de Ténérifle. t. 1, p. 181.

PREMIER JOUR DE L'AN ; temps auquel on le place en Perse. t. 27, p. 209.

PRETE-JEAN, roi d'Abyssinie ; ses liaisons avec le Portugal. Il envoie un ambassadeur à Lisbone. t. 1, p. 9.

PRICKET, (Abacuc), écrivain du vaisseau d'Hudson ; il rapporte les détails de son désastre. t. 17, p. 13.

PRIENE ou CADMÉ, ruines de cette ville, patrie de Bias. t. 28, p. 324.

PRINCE GUILLAUME (entrée du), détails sur ses habitans. t. 23, p. 195. Leurs armes. p. 203. Leurs usages. p. 206.

PRINCES (île des), à l'embouchure du Bosphore ; les principales de la Propontide. t. 32, p. 2. Leur nombre. p. 17.

PRINCESSE DE MINGRÉLIE, visite qu'elle fait aux théatins de Siprias par raport à Chardin. t. 27, p. 138 ; ses questions à Chardin. p. 139. Réception qu'elle lui fait dans son palais. p. 140. Dîner qu'elle lui donne. p. 141. Menaces qu'elle lui fait. p. 142.

PRINKIPO, île délicieuse ; l'une des îles des Princes. t. 32, p. 17.

PRISONS CHINOISES, leur description. t. 8, p. 260.

PROCONEZE, île de la Propontide ; patrie du poëte Aristée. t. 29, p. 11.

PROME, ville birmane ; sol de ses environs ; propre au jardinage. t. 30, p. 360.

PROME (prince de), prince du Birman. t. 30, p. 345.

PROMENEUR DE NUIT, poisson de la nouvelle Zélande. t. 22, p. 124.

PROPONTIDE, nom antique

de la mer de Marmara ; son étendue ; villes antiques bâties sur ses bords. t. 29, p. 9. Sa formation. t. 32, p. 1. Son étendue ; ses golphes. *id.*

PROTÉ, île déserte, une des îles des Princes. t. 32, p 17.

PROTESILAS (tombeau de), voisin d'Eleus. t. 32, p. 6.

PSAMATIA-KAPOUSSI, porte de Constantinople. t. 32, p. 45.

PSILLES, mangeurs de serpens. t. 24, p. 259.

PSOROPHTALMIE, maladie commune ou Darfour, t. 31, p. 344.

PTOLOMEE EVERGETES, roi d'Egypte, nomme Eratosthènes son bibliothécaire. t. 25, p. 6.

PUITS DES CARAVANES, en Nubie ; événement qui y arrive. t. 25, p. 271.

PUITS, qui produisent l'huile dans l'empire birman ; voisins de *Sembiru-Ghicum*. t. 38, p. 365. Description de ces puits ; manière d'en tirer l'huile ; leur profondeur, p. 366.

PULCHERIE (palais de), autrefois à Constantinople. t. 32, p. 55.

PULO-CANTON, île de la Cochinchine ; typhons que l'expédition de lord Macartney vit près de cette île. t. 30, p. 30.

PULODOU (île), ses habitans. t. 4, p. 12.

PULPO (le), animal très-singulier qu'on prendrait pour une bernche d'arbre à le voir sans mouvement. t. 13, p. 279.

PUMA, espèce de lion d'Amérique dont le mâle n'a point de crinière. t. 13, p. 248.

PUNAISE (la), coquillage du Groenland. t. 18, p. 232.

PUNAISES, nombreuses et cruelles en Egypte. t. 31, p. 516.

PURAQUE, poisson de l'Amérique méridionale dont le corps est percé de trous comme la lamproye et engourdi comme la torpille. t. 13, p. 247.

PUSTAJA, grande rivière du Kamschatka. t. 17, p. 344.

PYGMALION, roi de Tyr, t. 27, p. 67.

PYRAMIDES, leurs situation; leur description. t. 24, p. 324 et suiv.

PYRAMIDES ; l'ambassadeur Macartney en remarque de singulières sur les bords du Pei-Ho. t. 36, p. 55. Nom qu'on leur donne. p. 56.

PYRARD, capitaine français ; relation de son voyage dans les Indes. t. 4, p. 1. Arrive à St.-Hélène ; description de cette île ; il fait naufrage ; détails de tout ce qu'il a souffert ; il est pris et traité avec la plus grande inhumanité ; son sort s'améliore ; mauvais traitemens qu'il éprouve de la part des Hollandais et des Portugais ; il veut se sauver ; son projet d'évasion est découvert ; enfin il revoit sa patrie après avoir couru de

dangers incroyables. pag. 2. et suivantes.

PYRGOS, bourg de l'île Santorin ; séjour très-agréable. t. 28, p. 41.

Q.

QUAICHA, village de Nubie ; les bois de ses environs peuplés de lions et d'hyenes. t. 25, p. 269.

QUAINZAI ville de la Chine ; sa description ; mœurs ; usages ; habillement de ses habitans ; leur gouvernement ; leur police civile et militaire. t. 7, p. 10 et suiv.

QUAI-POPOCA, capitaine Mexicain est défait par les Espagnols établis à la Vera Crux. t. 10, p. 430. Il est arrêté et amené à Mexico par ordre de l'Empereur. p. 443. Les Espagnols le coudamnent au suplice du feu. p. 446.

QUAMIAY, arbre grand et touffu de la côte Occidentale d'Afrique ; l'emploi que les Nègres en font. t. 2, p. 331.

QUANI-SI, province de la Chine ; sa description. t. 7, p. 272. Sous l'administration de Chang-ta-Zhin. t. 30, p. 284.

QUANG-TONG, province de la Chine, sous l'administration de Chang-ta-Zhin. t. 30, p. 184.

QUAQUAS, Nègres du cap Lahoue, leur caractère ; leur commerce. t. 3, p. 117.

QUASS, liqueur très-en usage au Kamtchatka. t. 23, p. 487.

QUEBEC (ville de), au Canada ; sa description et celle de la rade remarquable par une belle nappe d'eau. t. 14, p. 266 et suiv. Population ; usages de la vie civile. p. 277.

QUÉDA, village de l'île des Foulis ; description d'une cérémonie funèbre ; sa singularité. t. 2, p. 116 et suiv.

QUÉIRA, village maure du Ludamar. t. 31, p. 85.

QUELLENDAM, résidence du principal juge du cap de Bonne-Espérance. t. 25, p. 404.

QUÉ-SAN (îles de), voisines de la Chine ; avantage de leur situation ; port que chacune d'elle offre. t. 30, p. 42.

QUEY-CHEN, province dans la Chine ; sa description. t. 7, p. 273.

QUIAY-PANJAM, capitaine chinois ; ses aventures avec Facia. t. 4, p. 437.

QUIBO (île de), sa description. t. 16, p. 335 et suiv.

QUILOA, île du cap Corientes à Mont-Bassa ; sa population ; son commerce. t. 1, p. 47.

QUINJA ou PORC ÉPIC ; description de cet animal t. 3, p. 103.

QUINOA (la), graine particulière au pays de Quito de la forme d'une lentille qui sert à la fois de nourriture et de remède t. 13, p. 201. Description de la plante qui la produit. *id.*

QUINQUINCHON (le) animal revêtu d'une écaille fort dure, dans laquelle il se replie tout entier ; c'est une espèce de tatou. t. 13 , p. 241.

QUIRA, village maure du Ludamar. t. 31 , p. 69.

QUIRPELE (le) ou bois de serpent, nature et propriété de cette racine. t. 6 , p. 481.

QUISQUIZ, général Péruvien ; conduite militaire de ce brave homme. t. 11 , p. 443.

QUITO (province de) ; description géographique de cette contrée. t. 12, p. 67. Cayaquil. p. 69. Cuenca. p. 71. Popayan. Rivière des Amazones. p. 78.

QUITO, capitale de la province de ce nom au Pérou ; sa description et celle du volcan qui l'avoisine. t. 12 , p. 82. Population ; mélange des races. p. 83. Mœurs, usages et coutumes des habitans. p. 85. Nature du climat. p. 88. Abondante fertilité du pays. p. 92.

QUOGGELO, animal amphibie couvert d'écailles dures et impénétrables. t. 3, 105 et 200.

QUOJAS, peuples cette contrée ; leur description. t. 3 , p. 103. Leur incontinence ; leurs idées religieuses ; leur crédulité superstitieuse. t. 3, p. 105 et suiv.

QUONG-TONG, province de Chine. t. 30 , p. 207.

QUN-NAN, province de la Chine. t. 7 , p. 268.

R.

RACE-HORSE, vaisseau de l'expédition de Phips pour le pôle. t. 17 , p. 175.

RADDA, monument curieux sur ce canal. t. 24 , p. 371.

RADIXXINA, racine de la Chine ; ses propriétés médicinales. t. 8 , p. 318.

RAGAZINGA, ou roi lion ; ce que c'est que ce tyran barbare. t. 4 , p. 116.

RAISIN de Ténériffe ; ses qualités. t. 22 , p. 18.

RAISINS de Perse ; on en compte 14 espèces. t. 27 , p. 245.

RAJA (trait comique d'un). t. 5 , p. 336.

RAJA (Deb), roi du Boutan ; il reçoit l'ambassadeur Turner t. 30 , p. 388. Vêtement du Raja pour cette cérémonie. p. 389. Détail sur la cérémonie de l'audience qu'il donne à Turner p. 390 et suiv. Sa dignité pendant l'audience. p. 391. Ses craintes sur la maladie de M. Saunder, compagnon de Turner. p. 404. Il se rend à Ouandipore et invite l'ambassade anglaise à l'y joindre. *id.* Son bouffon ; portrait de ce bouffon. p. 414. Son amour pour la musique. p. 416. Récit d'une avanture particulière qu'il fait à Turner. p. 417.

RAKOVA, port de la baie de Saint-Pierre et Saint-Paul. t. 17 , p. 353.

RALEIGH (Walter), célèbre
vigateur anglais, entreprend
pénétrer dans la Guiane
l'embouchure de l'Orénoque. t. 13, p. 37 et suiv. Il découvre les Tinitives, peuples habitans des bords de l'Orénoque. p. 43. Il arrive au pays des Arouacas. p. 46 et s. Conversation de Raleigh avec un vieux cacique qui lui apprend son arrivée dans la Guiane. p. 53 et suiv. Il rencontre l'embouchure de la rivière de Caroli, remarquable par ses cataractes. p. 57 et suiv. Il mouille au port de Morequito. p. 65. Nouvelle conversation avec le vieux cacique, sur la nature du pays et le caractère des habitans. p. 66 et suiv. Il arrive à l'embouchure de Cumana, et de-là se rend à la Trinité. p. 76. Observations de Raleigh sur les différens peuples qui habitent la Guiane. p. 77 et suiv.

RAMA, petit village de Syrie où l'on trouve un couvent de franciscains; son sol fertile. t. 27, p. 351.

RAMA; couvent de moines espagnols, en Syrie; opinion des moines. t. 26, p. 28.

RAMÉE science, en Arabe; art de dire la bonne aventure. t. 27, p. 56.

RANGOUN (baie de); visite d'un officier birman y fait du vaisseau de Symes. t. 30, p. 245. Le gouverneur de la province de Dalla, vient faire visite à l'ambassadeur anglais. p. 246.

RANGOUN, ville. t. 30, p. 247. Son commerce; sa population; son étendue; ses maisons. p. 275. Chiens qu'on y rencontre; sa population. p. 283. Tranquillité dont on y jouit. *id.*

RAQUETTE, plante nutritive d'Egypte. t. 31, p. 412.

RAS-HELY, borne qui sépare l'Yémen de la province de la Mecque. t. 25, p. 41.

RASHID, remarquable par ses arbustes chargés de coquillages. t. 25, p. 259.

RAT musqué, ne diffère du castor que par la longueur de sa queue. t. 15, p. 21.

RAT du Kamschatka, on en distingue plusieurs espèces; les plus gros habitent l'intérieur de la terre. t. 17, p. 394. Emigration de ce peuple souterrain. p. 395. Prévoyance merveilleuse de ces animaux avant leur départ. *id.*

RATS; manière de s'en débarrasser. t. 22, p. 518.

RATSBER (le), ou le conseiller, oiseau du Spitzberg, nommé ainsi à cause de son air grave et majestueux. t. 15, p. 144.

RAZ-ELSEL, pays où les bêtes sauvages sont en grand nombre. t. 25, p. 267.

RAYMOND et Lancaster furent les premiers capitaines anglais qui passèrent le cap de Bonne Espérance; ils atta-

quérent et battirent les Portugais ; relation de leur voyage. t. 1 , q. 122 et suiv.

RAYWOUN , gouverneur de Rangoun ; son portrait ; son habillement t. 30 , p. 251 Sa suite. *id.* Visite qu'il fait à l'ambassade anglaise. p. 252.

REAH , gros village de Syrie ; réception que son aga fait à Pockoke. t. 26 , p. 147.

REALEJO , port de la Nouvelle Espagne ; sa situation. t. 17 , p. 38. Bois qu'on trouve dans ses environs. *id.*

REEN-SOUND , île nommée par Munk. t. 17 , p. 30. Origine de son nom. *id.*

REFIK , amant de la fille ou de la sœur dans le Kordofan ; liaison que le père ou le frère établit avec le réfik. t. 31 , p. 342.

REGIS , jésuite missionaire ; quelques détails qu'il donne sur le royaume de Corée. t. 8 , p. 344.

REJUQUE (le) , espèce de saule pliant et dont on fait des liens dans l'Amérique méridionale ; usages et propriétés de son fruit. t. 13 , p. 134.

REKLIA , autrefois Héraclée ; ville sur les bords de la Propontide ; ruines qu'on y voit. t. 32 , p. 4.

RELIGIEUSES - PAYENNES en Chine ; leur vœu ; admiration qu'elles inspirent ordinairement. t. 30 , p. 146.

RENARDS des environs des sources du Nil. t. 25 , p. 223.

RENARD blanc du pays de Bambouk. t. 2 , p. 158. De Kamschatka ; il varie pour la couleur. t. 17 , p. 387. Celui du Groenland jappe comme un chien et vit de pêche. t. 18 , p. 194.

RENNE , est sauvage au Groenland ; son bois ressemble aux cornes d'un bœuf. t. 18 , p. 192.

REQUINS , nombreux sur la côte d'Arabie ; leur espèce. t. 25 , p. 50.

RERSIK , village de la basse Egypte. t. 31 , p. 429.

RÉSERVOIR d'eau de Sabéens , dans le pays de Dsjof. t. 26 , p. 53.

RÉSERVOIR de Salomon ; beau monument. t. 24 , p. 69.

RÉSOLUTION (la) , vaisseau que montait le capitaine Cook , lors de son troisième voyage. en 1776. t. 22 , p. 1.

RÉTIMO , village de Candie ; accueil qu'un Juif fait à Choiseuil. t. 28 , p. 185. Sa situation ; son port ; ses plaines ; leurs productions. p. 186.

REY (vestiges de) , ville célèbre dans l'antiquité. t. 27 , p. 225. Sa description. p. 226.

REYKUM , métérie en Islande célèbre par les sources d'eau chaude qui l'avoisinent. t. 17 , p. 216 et suiv.

RHAHAANS , prêtres du temple de Schoé-Madou à Pégu , leur logement. t. 30 , p. 268. Ils vont nuds pieds , la tête rasée et découverte.

281. Ils ne préparent pas
r manger ; le public leur
ane leurs alimens tout ap-
étés. p. 28.
RHÉNÉE, île de l'Archipel,
jourd'hui déserte ; ses rui-
t. t. 28, p. 87.
RHESD, capitale de la pro-
nce de Ghilan ; sa situation ;
qu'on y respire ; ses ha-
ans. t. 27, p. 503.
RHINOCÉROS, chasse du
hinocéros en Nubie. t. 25, p.
4. Description de cet animal.
3, p. 470, et t. 6, p. 428.
RHINOCEROS (rivière des),
Cafrérie. t. 25, p. 409.
RHODE ISLAND ou île de
hodes, située dans la nou-
lle Angleterre ; description
cette île. t. 14, p. 113.
RHODES (le père), mis-
onnaire jésuite ; sa relation
r le royaume de la Cochin-
ine, en 1619. t. 6, p. 25 et
iv.
RHODES, ville et île de
Archipel ; ses cygnes et ses
ues ; habitudes de ces oi-
aux ; sa situation ; ses habi-
ns ; sa puissance. t. 28, p.
4. Ses ports ; sa description ;
n colosse ; progrès qu'y fi-
nt les sciences et les arts ;
ands hommes sortis de ses
oles ; mœurs des habitans ;
s révolutions. p. 118 à 123.
description actuelle ; son
l inculte ; nombre de ses ha-
tans et son étendue. p. 123
127. Ses vignobles. p. 129.
s vallées délicieuses ; cli-
tère des habitans ; climat de
l'île. p. 130.
RHODIUS, torrent qui se
jette dans l'Hellespont ; cail-
loux qu'il charie. t. 32, p. 7.
RHOÉ (Thomas) ; ambassa-
deur anglais dans l'Indostan ;
relation de son voyage en 1515.
t. 5, p. 348. L'audience qu'il
reçoit du fils de l'empereur et
de l'empereur lui-même ; des-
cription du camp impérial. p.
365 et suiv. Il protège son ami
à la cour d'Angleterre. t. 17, p. 24.
RHOUM, conseil d'état de
l'empereur Birman. t. 30, p. 327.
RHYNDAQUE, fleuve qui se
jette dans la mer de Cizique.
t. 32, p. 12.
RHUS, plante vénéneuse
des environs de la rivière d'O-
range. t. 25, p. 451.
RIBAUT, capitaine Nor-
mand ; relation de son expé-
dition malheureuse dans la
Floride, en 1562, sous les aus-
pices de l'amiral Coligni. t.
14, p. 2.
RICCI (le père Mathieu),
missionnaire jésuite à la Chine ;
récit des querelles de son or-
dre avec les Dominicains sur la
croyance des Chinois. t. 7, p.
157. Légation de Mezza-Barra,
Patriarche d'Alexandrie à ce
sujet. p. 163. Audience de
l'empereur. p. 177.
RIHA, village de la Haute-
Egypte. t. 31, p. 472.
RIL, ville du Darfour ; sa
population ; elle est la clef
des routes du sud et de l'est,

et la résidence d'un Mélek et de quelques troupes; étang voisin; vivres que les Arabes y fournissent, autrefois le Sultan y résidait. t. 31, p. 313.

RIMA, fruit de l'arbre à pain; sa description. t. 4, p. 378, t. 6, p. 482.

RIO-GABOU (canton de), commodité de sa baye pour radouber les vaisseaux. t. 3, p. 302. Commerce de ce pays; ses habitans sont cruels; leurs repas; les bêtes féroces sont très-nombreuses dans ce pays. p. 303.

RIO-JANEIRO, port où lord Macartuey relâche; accueil que le vice-roi lui fait. t. 30, p. 15.

RIO-NEGRO ou rivière Noire; sa description. t. 12, p. 361.

RIO-SESTOS (rivière de); productions du pays qu'elle arrose; langue de ses habitans; son abondance en riz. p. 352.

RIOUMSEIK, ville de l'empire Birman sur l'Irraouaddi; temples qu'on y voit. t. 30, p. 287.

RISH, secrétaire d'Aly-Bey. t. 25, p. 3.

RITTENBENK, colonie danoise au Groenland. t. 18, p. 129.

RIVIERE DES ROCHES, en Cafrerie. t. 25, p. 404

RIZIERE, champ où on cultive le riz en Egypte; manière de le féconder. t. 31, p. 393.

RIZ (le) du Sénégal; sa culture. etc. t. 2, p. 341.

RIZ, cultivé en Egypte. 24, p. 457.

ROBERT-AINSLEY, anglais établi à Pisania; il va chercher Park à Tenda-Conda. 31, p. 193.

ROBERT, capitaine anglais relation de son voyage aux îles du Cap-Vert en 1721. Ses aventures singulières avec un chef de pirates. t. 1, p. 187.

ROCHER, sous lequel Camoëns composa sa Luisiade t. 23, p. 595.

ROCOU (le), teinture rouge manière de l'extraire de l'arbre qui le produit. t. 16, p. 22. Méthode employée par les Américains pour sa préparation. p. 2

RODOSTO, petit port de Propontide. t. 32, p. 5.

RODOSTO, ville de la Thrace sa situation; son étendue; habitans; ses productions. 29, p. 568.

RODRIGUE DE BARTIDA Espagnol; ses découvertes dans le Nouveau-Monde. t. 10, 136.

ROGERS (Wood), Anglais il tente de pénétrer de la mer du nord dans celle du sud, sans passer par les détroits de Magellan et de le Maire; il part en 1708 de la rade royale. t. 1 pages 211. Il arrive à l'île Fernandès. p. 215. Histoire d'Alexandre Selkirk, Ecossais abandonné dans cette île depuis 4 ans. p. 216 et suiv. Roger aborde au port de Segura dans la Californie; description

la côte et des habitans. p. 223 et suiv.

ROI-PHILIPPE; vaisseau monté par de Ronquillo dans l'expédition de Defonté. t. 17, p. 36.

ROMÉE; traitement des Ottiens contre la sciatique. t. 22, p. 497.

ROMLI; place du Caire où se rendent les charlatans et les faiseurs de tours. t. 31, p. 256.

ROMKALA; château curieux. t. 26, p. 168. Son puits. p. 169.

RONGE-PIERRE; poisson de Groenland. t. 18, p. 228.

RONQUILLO (Philippe de); de l'expédition de Defonté. t. 17, p. 36.

ROO, place au milieu d'une plaine au pays des Gallas, qui sert de marché. t. 25, p. 187.

RORD CAPER, gros poisson qui dévore les harengs. t. 17, p. 248.

ROSAIRE vaisseau monté par Bernardo dans l'expédition de Defonté. t. 17, p. 36.

ROSE de Jéricho; croît près de Tira. t. 24, p. 476.

ROSETTE, une des plus belles villes d'Egypte. t. 24, p. 256. Ses environs. p. 656. Ses manufactures. p. 259. Opinion des Turcs sur cette ville. t. 25, p. 2. Ses environs; ses champs fertiles; tableau du Nil qui les féconde; restes d'antiquité qu'on y trouve; forme de la ville. t. 31, p. 220. Sa population; ses habitans; barre à l'embouchure du Nil au-dessus de la ville; dépendance de ce district; son gouverneur; savans qui demeurent dans la ville. p. 22. Sa tranquillité; son agrément; son commerce. p. 393. Différence de ses habitans avec ceux d'Alexandrie. p. 397. Ignorance et vices des habitans. p. 399. Son château ruiné attribué à Saint-Louis. p. 410.

ROSSIGNOL (Hedu); sa forme; son étendue. t. 30, p. 16.

ROTAL de cuivre; sa valeur dans le Darfour. t. 21, p. 342.

ROTGANS (le), ou loir rouge; oiseau du Spitzberg. t. 18, p. 148.

ROTTERDAM, île comprise dans l'Archipel des îles des amis; sa découverte. t. 21, p. 246. description de l'intérieur du pays et de ses habitans. p. 250. Productions et maladie de l'île. p. 266.

ROUGE (monastère), à trois lieux d'Erserom; origine de son nom; son bon vin. t. 29, p. 419.

ROUIAH; ville remarquable de Syrie. t. 26, p. 148.

ROUKKOUBA, appenti sous lequel les Fourains se mettent à l'abri du soleil pour causer avec leurs amis. t. 31, p. 335.

ROUMELY FENER, le fanal d'Europe sur le Bosphore. t. 32, p. 28. Colonne prétendue qu'on y trouve. p. 29.

ROUMELI-HISSAR, château neuf d'Europe sur le Bosphore. t. 32, p. 25.

RUBAUT (voyage de), à Galam. t. 25, p. 464.

RUBUQUIS, missionnaire capucin envoyé par S. Louis au camp des Tartares pour les convertir; relation un peu mensongère de son voyage. t. 7, p. 2 et suiv.

RUFISCO, ou rivière fraîche. t. 2, p. 50. Température de cet endroit; quelle espèce de nègres l'habite; leurs travaux; leur commerce. p. 51.

RUI-LORENZO, avec une seule chaloupe attaque et bat une flotte indienne. t. 1, p. 66.

RUNA-LAMA, animal du Pérou, nommé dans les relations; brebis des Indes; a plus de ressemblance néanmoins avec le chameau qu'avec la brebis; sa description. t. 13, p. 215.

RUNGEPORE, port, à 60 milles de Calcutta. t. 30, p. 376.

RUSMAT, dépilatoire dont les Orientaux se servent. t. 31, p. 403.

RUS-SEM, ville pétrifiée. t. 24, p. 92.

RUSSES, qui sur le vaisseau abandonné par Bieriugs, hasardent un voyage; terre qu'ils découvrent sans pouvoir la connaître. t. 17, p. 72.

RUSSES, rencontrés à Oonalashka par Cook. t. 23, p. 254.

RUSTAN (tombeau de), à deux lieues des ruines de Persepolis; sa description. t. 27, p. 453.

S.

SAADE, principauté de l'Yémen. t. 26, p. 450.

SAADE, ville de l'Yémen; sa douane; droits qu'on y paye. t. 26, p. 450.

SAADI, mangeurs de serpens en Egypte. t. 31, p. 422.

SAALBERG, île voisine de Bonne-Espérance au Groenland. t. 18, p. 124.

SABAC, petit port de la mer Rouge. t. 55, p. 55.

SABBER, montagne qui produit, au dire des Arabes, toutes les plantes qu'on trouve dans le reste du monde. t. 26, p. 348.

SABLE (colonnes de), du désert de Nubie. t. 55, p. 243.

SAFFRA, bile; maladie des Egyptiens. t. 31, p. 478.

SAFI, ville de l'empire de Maroc. t. 24, p. 110.

SAGOU, palmier dont la moëlle sert à faire du pain aux Moluques. t. 4, p. 192. et. 6, p. 485.

SAGOUIN, jolie espèce de singe du royaume d'Issini; il en est de plusieurs sortes pour la couleur, t. 2, pr 488 et suiv.

SAGOUIN, d'Amérique dont le poil est argenté et de la couleur des plus beaux cheveux blonds. t. 13, p. 251.

SAGUMANDA (le), palmier dont les Indiens retirent une liqueur enivrante. t. 6, p. 485.

SAHAN, pays montueux de Yémen ; ses fruits ; ses raisins ; ses mines de fer ; mœurs de ses habitans ; leur longévité ; leur inclination au vol. t. 26, p. 449.

SAHET, village de la haute-Egypte. t. 31, p. 489.

SAHET, port de Farschiout. t. 21, p. 538.

SAHLAHDAN, ville de l'empire Birman. t. 20. p. 389.

SAI, grande ville du Bambara ; remarquable par les fossés qui l'entourent ; cause de ces fossés. t. 31, p. 103.

SAINT-ANTOINE-D'ELISE, couvent des moines en Syrie. t. 26, p. 82.

S. ESPRIT, vaisseau monté par Defonté. t. 17, d. 36.

S. JEAN, couvent romantique en Syrie. t. 31, p. 353.

S. PIERRE ET S. PAUL (baie de), au Kmschatka. t. 17, p. 345.

S. PAUL (île de) ; sa situation. t. 30, p. 17.

S. SIMON STILITE, couvent fameux du Diarbeck. t. 26, p. 183.

Ste. CATHERINE, couvent d'Arabie. t. 26, p. 242. Usage qui y est en vigueur. p. 243. Dévotion des Grecs aux reliques de ce couvent. p. 245.

Ste CROIX (la ville), à Ténériffe ; son étendue ; ses bâtimens ; ses églises ; différence entr'elles et celles de Madère ; son port ; colonnes sur le port. t. 22, p. 14 et 15.

Ste. HELÈNE (île de), dans l'Amérique méridionale ; sa description. t. 30, p. 233. Ses établissemens. p. 234. Dépenses qu'on y a faites. *id.* Ses productions ; calamités qu'elle éprouva en 1794. Mer qui baigne ses côtes, abondante en poisson. p. 235. Fertilité du pays. *id.*

Ste. LUCIE, vaisseau monté par Penélossa, de l'expédition de Défonté. t. 17, p. 36.

Ste. TECLE, couvent grec près de Damas. t. 26, d. 124.

SAINTE-LUCIE, S. VINCENT et St. AVINE ; température de ces îles ; leur terroire ; leurs richesses ; leur commerce particulier. t. 1, p. 297 et suiv.

SAINTS d'Egypte ; ce que c'est. t. 24, p. 333.

SAISON meurtière en Egypte. t. 24, p. 445.

SAKANADSIO, arbrisseau du Japon. t. 9, p. 397.

SAKARA, lieu de la haute-Egypte où il y a des pyramides. t. 31, p. 285. Trombes de sables que Sonini voit en ce lieu. p. 471.

SAKARIA, rivière de la Natolie ; pont élevé sur cette rivière ; t. 31, p. 364.

SAL, île du Cap-Vert, ainsi que Bona-Vista, Mayo, saint Jago, Brava, St. Nicolas. t. 1, p. 297 et suiv,

SALAGAU, oiseau curieux de l'île Xolo, aux Philippines. t. 4, p. 310.

SALAGUA, port de la Nouvelle-Espagne ; l'amiral De-

fouté y engage un maître et six matelots. t. 17, p. 38.

SALAH-AGA, esclave de Mourad Bey; envoyé en 1791 à Constantinople; il est nommé *vaquil el sultan* au Caire. t. 31, p. 230.

SALDAGUA (Antoine), donne son nom à la baie près du cap de Bonne-Espérance. t. 1, p. 65.

SALÉ, port de l'empire de Maroc. t. 24, p. 107.

SALEM-ATICUM, mot du saint des Arabes. t. 27, p. 23.

SALIM-DAUCARI, Slatée qui fait le commerce de la Gambie, à qui Park est recommandé par le docteur Laidley. t. 31, p. 50. Somme qu'il remet à Park. p. 52.

SALOMON (Jobben), souverain de Banda, en Afrique; histoire des aventures de ce prince nègre, tombé dans le sein de l'esclavage. t. 2, p. 163 et suiv.

SALONIKI, autrefois Thessalonique, ville de la Grèce; sa colonade et son arc de triomphe. t. 28, p. 386. Son aspect; son commerce; son château; ses anciens monumens, p. 416. Sa population. p. 420.

SALTATESQUIS, conseillers ou juges de Sierra-Leona; cérémonies de leur réception. t. 11, p. 302.

SAM, vent terrible en Arabie, le même que le samon dans le désert de Sahara. t. 27, p. 76. Ses effets. *id.*

SAMAMINGKOUS, village maure du Ludamar. t. 31, p. 72.

SAMANDRACHI, autrefois Samothrace, île de l'Hellespont. t. 29, p. 12.

SAMAR (côte de), aux Philippines. t. 4, p. 302.

SAMARCANDRE, ville de Perse qui fournit le papier. t. 27, p. 376.

SAMARIE, ville de Syrie, déserte maintenant. t. 31, p. 353.

SAMARKAND (pays de); description de la ville capitale. t. 8; p. 477 et suiv.

SAMARMAR, oiseau qui détruit les sautrelles en Arabie. t. 27, p. 82.

SAMÉE, ville du Bambara; son marché; son commerce. t. 31, p. 132.

SAMÉE, village maure du Ludamar. t. 31, p. 71.

SAMFUR, village d'Arabie. t. 26, p. 372. Baumiers qui croissent dans ses environs. *id.*

SAMIEL vent pestilentiel qui règne le long du golfe Persique. t. 27, p. 242. Il ne dure qu'un quart-d'heure. 9 p. 243.

SAMOIEDES; des mœurs, usages et connaissances de ces peuples. t. 9, p. 118. Portraits des hommes et des femmes. p. 122. Leurs habitations; leurs chasses; leurs pêches. p. 127. D'où leur vient le nom de Samoïe le p. 128. Leur religion. 130. De leur morale; de sa simplicité. p. 134. De leurs

nières de vivre. p. 136.
SAMMONOCODOM, principale divinité des Siamois ; histoire de ce Dieu a des rapports singuliers avec le Christianisme. t. 6, p. 400. Particularités de sa vie, extraites de ses propres ouvrages. *id.* et suiv.
SAMORIN (le), empereur de Calicut. t. 1, p. 19., 58, 63, 102, 107 et suiv. Sa haine contre les Portugais; son acharnement à les poursuivre.
SAMOS ville de l'île de ce nom ; son fondateur ; ses différens gouvernemens ; richesses de ses habitans ; elle donna naissance à Polycrate. t. 28, p. 243.
SAMOS, île de l'Archipel où naquit Pytagore ; son vin ; ses perdrix ; ses belles montagnes. t. 28, p. 243. Nombre de ses habitans. p. 249 Commerce et industrie de ses habitans. p. 250.
SAMPAGON, propriétés merveilleuses de ses racines. t. 1, p. 311.
SAMPAKA, ville maure du Ludamar. t. 31, p. 69.
SAMSON (hospice de), qu'on voyait dans la seconde région de constantinople. t. 2, p. 36.
SAMUEL, pélérinage près Sava, qui prend son nom du prophète qui y a été enterré. t. 27, p. 225.
SANA, ville d'Arabie, capitale du royaume de ce nom ; coutumes de cette ville ; réception faite à Niebuhr. t. 26, p. 358. Salle d'audience de l'iman. p. 360. Usage des audiences. p. 362. Sa situation ; son étendue; ses palais ; son architecture; ses caravensérails; ses marchés; ses écrivains. p. 364. Ses raisins; ses fruits ; palais du château ; ruines qu'on y voit ; hôtel des monnaies ; prisons différentes. p. 365. Banians qui y demeurent ; coutumes religieuses de l'iman ; division du pays. p. 454. Ses revenus. p. 459. Service de ses soldats. *id.* Leur habillement. p. 461. Leur courage dans les combats ; point d'artillerie. *id.*
SANA, petit royaume dans les montagnes d'Arabie près de Moka. t. 26, p. 341.
SANA, dernier village du Boutan, du côté du Thibet ; accueil qu'on y fait à Turner. t. 30, p. 425.
SANA, coiffure de ses habitans. t. 27, p. 20.
SANARA (le), arbre du Sénégal, dont le bois dur acquiert une nouvelle solidité dans l'eau. t. 2, p. 325.
SANCHAO, ancienne ville frontière d'Abyssinie. t. 25, p. 265. Son gouverneur. *id.*
SANCRAT, supérieur des Talapoins, au royaume de Siam ; esprit de son institution t. 6, p. 379 et suiv. Son élection. p. 389 et suiv.
SANDATH, village birman, habité par les hommes qui soi-

gnent les éléphans de l'empereur. t. 30, p. 304.

SANDAL (le), description de cet arbre dont le bois est propre à la teinture. t. 6, p. 886.

SANDOGHAAN, lecteur birman attaché à la cour; manière dont il lit. t. 30, p. 340.

SANDOGAEN, titre du grand maître des cérémonies de l'empereur du Birman; cérémonial auquel il astreint Symes. t. 30, p. 338.

SANDRAGON, arbre qui produit la gomme adragante. t. 1, p. 184.

SANDWICH (île de); nom des différentes îles. t. 23, p. 402. Remarques sur leur climat. p. 403. Sur les habitans, p. 410. Leurs habits. p. 425. Leurs habitations. p. 431. Leurs danses et leur musique. p. 436 et suiv. Leurs jeux. p. 438. Leurs salines. p. 451. Leurs instrumens de guerre. *id.* Leur religion. p. 459. Leurs mariages. p. 467. Leurs cérémonies funèbres. p. 469.

SANDWICH (île), faisant partie des Nouvelles-Hébrides; description de cette île, une des plus belles de cet archipel. t. 21, p. 295.

SANGLIER, très-commun dans l'empire de Maroc. t. 24, p. 211.

SANGLIER des bords de la Gambra; sa couleur est d'un bleu foncé. t. 2, p. 369.

SANGLIER du Mexique, remarquable par son nombril q[ui] porte sur le dos. t. 21, p. 34[5]

SANGLIER énorme tué p[ar] Bruce. t. 25, p. 101.

SANGSUE de l'île de Ce[y]lan. t. 4, p. 126.

SAN-JAGO, capitale d[u] Chili; sa description. t. 12, p. 102. Gouvernement et administration. p. 103. Son commerce; férocité des mœurs des habitans d'Aranco et de Tucapel. p. 105.

SAN-JAGO (île de), où [le] lord Macarteuay prit quelque[s] provisions. t. 30, p. 13.

SANOU-KOU (lavage de l'or terme des Mandingues. t. 31 p. 163. Procédé de ce lavage p. 164.

SANOU-MUNKO, nom q[ue] les Mandingues donnent à [la] poudre d'or. t. 31, p. 163.

SANSADING, ville du Bambara; chemin pittoresque q[ui] y conduit. t. 31, p. 108.

SANSANDING, très-grand[e] ville du Bambara; son com[-] merce. t. 31, p. 117.

SANSIO, arbre du Japon; [sa] description; ses propriétés. [t.] 9, p. 394.

SANTOR, fruit de l'île Xol[o] aux Philippines; sa descriptio[n] par Careri. t. 4, p. 329.

SANTORIN, autrefois THE[RA], île de l'Archipel; théâtr[e] de phénomènes intéressans [et] opinion des anciens sur cet[te] île; celle de Choiseuil. p. 3[1] Sa population; sa religion [et] ses productions. p. 42. So[n]

m du temps d'Hérodote ; fférence de ce qu'elle est et qu'elle était ; entrée de cette ; petites îles qui la ferment ; igine d'une de ces îles. p. 46.

SAN-TSI, racine, médicinale la Chine ; ses propriétés. t. , p. 319.

SAPAN (bois de), ses propriétés pour la teinture. t. 4, 261.

SAPHET, ville de Syrie ; réponse que le cadi fait à Pocoke. t. 26, p. 62.

SAPHIS, verset de l'alcoran et des prêtres mahométans écrivent sur de petits morceaux papier et qu'ils vendent aux nègres. t. 31, p. 25.

SAPOTIER (le), arbre du Mexique ; des différentes espèces de sapotille et des usages auxquels on les emploie. t. 11, 317 et suiv. ses propriétés. .

SAPRA-TALUSSA, marais ressemble la fange du Cydaris du Barbysses. t. 32, p. 50.

SARANA, plante du Kamtchatka qui tient lieu de farine de gruau. t. 17, p. 376. Sa description. *id.*

SARANNE, plante commune Ooualashka. t. 23, p. 279.

SARASINE (la), plante du Canada ; sa description. t. 15, 95.

SARDAR, officier des beys ; qui commande à Alexandrie. t. , p. 205.

SARDINES, leur arrivée sur les côtes d'Islande. t. 17, p. 259.

SARGOSSO, herbe ressemblante au cresson d'eau dont les îles du Cap-Vert sont environnées. t. 1, p. 277.

SARIKEU, village, l'ancien *Selectrinum*, au fond du golphe de ce nom. t. 32, p. 27.

SARJEDO, seigneur Portugais ; abus que fait un aventurier de sa ressemblance. t. 5, p. 296.

SARMIENTO (Pedro de), Espagnol ; il part du Pérou pour le détroit de Magellan, à l'effet d'y construire un fort pour fermer la seule voie qui exposait alors ses compatriotes à l'invasion des étrangers. t. 16, p. 129.

SARUS, fleuve descendant du mont Kurfu. t. 31, p. 362.

SASSAFRAS (le), usage de cette plante dans la Floride. t. 14, p. 12.

SATADOU, capitale d'un district de ce nom, autrefois très-étendue mais beaucoup diminué par l'émigration de ses habitans. t. 31, p. 186.

SATALLIDÈRE, nom que les Turcs donnent à l'Œsopus. t. 32, p. 10.

SATFAD, village ; siège d'une école arabe. t. 26, p. 74.

SATILÉ, ville du Bambara ; où on prend Park et ses compagnons pour un parti Maure. t. 31, p. 106.

SAVA, ville de Perse à demi-ruinée. t. 27, p. 225.

SAVARY, voyageur en Egypte en 1778. t. 24, p. 245. Dangers qu'il court dans l'île de Raouba. p. 275. Il est attaqué par des Arabes auprès des pirámides. p. 332.

SAVINIER (le), arbre du Canada; sa description; propriétés de son fruit et de ses feuilles. t. 15, p. 97.

SAVONIER (le), arbre du Mexique; propriété de son fruit. t. 11, p. 324.

SAULE (le), serpent qui ressemble par la couleur à l'arbre de ce nom; remarquable par sa lenteur extrême à se mouvoir. t. 18, p. 189.

SAUMON; il s'en trouve au Kamschatka autant d'espèces que dans tout l'Univers entier. t. 17, p. 420. Observations sur l'accouplement et le frai de ce poisson. p. 421. Description des principales espèces. p. 422 et suiv.

SAUNDERS, île découverte par le capitaine Cook; description géographique de cette contrée. t. 21, p. 453.

SAUTERELLES, leur énorme grosseur; près des frontières du royaume de Galam. t. 2, p. 83 et suiv. Ravages qu'elles font dans l'empire de Maroc. t. 24, p. 35. — De Surinam; insecte de couleur verte que des voyageurs ignorans ont pris pour des feuilles d'arbre. t. 13, p. 484. Leur quantité en Syrie. t. 26. p. 7.

SAUTRELLES, ce qu'on fait en Arabie; bruit qu'elles font en volant. t. 27, p. 8. Nombreuses et dévastatrices près de Sampaka. t. 31, p. 7. Marines. t. 26, p. 300.

SAUTEUR (le), partisan mieux au pays des Callas. t. 2 p. 184.

SAYDES, ville de Syrie; restes de l'ancienne Sydon. t. 2 p. 64. Son commerce. *id.*

SCALA-NOVA, autrefois NEAPOLIS; sa situation; vins; ses marchands. t. 28, 337.

SCALA-NOVA, jolie ville l'Anatolie; son commerce vins; sa description; ses ha tans. t. 29, p. 491.

SCALIGER (Adam), jésu distingué à la cour de Pé t. 7, p. 121.

SCANDER, forteresse d le Caucase; bâtie par Alex dre. t. 27, p. 162. Nom que Orientaux donnent à Alex dre. *id. id.*

SCANDERBERG, héros Al nais qui vainquit Mahomet t. 28, p. 563.

SCARO, château de l Santorin; sa situation frayaute. t. 28, p. 41.

SCHŒDELI, fondateur Moka. t. 26 p. 374. Réflexi d'un marchand de la Mec sur ce saint. p. 316.

SCHŒHHAVA, grande montagne d'Arabie, qui contient plus de 300 villages. t. 26, p. 465.

SCHAABAS, roi de Perse; il fait le siége d'Ormus. t. 1, p. 109.

SCHAHRAG, jardin à Amadabath; sa description. t. 5, p. 311.

SCHAIKIES, tribus arabes qui errent entre le Nil et la mer Rouge. t. 31, p. 314.

SCHA-JEHAN. t. 5, p. 418.

SCHAMBRENOUN, village de la basse Égypte. t. 31, p. 431.

SCHAMER, montagne d'Arabie, fertile et étendue. t. 25, p. 476.

SCHAMI, ragoût du Kamschatka. t. 17, p. 381.

SCHANG-TANG, province de la Chine. t. 30, p. 167.

SCHARAFANS, monnaie du royaume de Calicut. t. 1, p. 36.

SCHARKER, poisson de la baie de Siéra-Léona, dont la tête se termine en forme d'une pêle. t. 2, p. 295.

SCHARKS (le) ou requin; description de cet animal vorace. t. 8, 395.

SCHAW, arbre du Darfour; sa description. t. 31, p. 327.

SCHÉ, espèce d'absynthe qui sert de parfum et de remède; les Égyptiens le portent dans le Darfour. t. 31, p. 329.

SCHEB, village où l'eau est rare, près du Darfour; alun qu'il produit. t. 31, p. 290.

SCHEBBR, petit port du pays de Jaffa. t. 26, p. 454.

SCHEIK, titre le plus usité parmi la noblesse arabe. t. 26, p. 511. Diverses acceptions de ce nom. p. 513. Dignité héréditaire; contributions qu'on leur paye. p. 518. Leur puissance dans leur territoire. p. 519. Leur autorité en Égypte. t. 24, p. 287.

SCHEIK, officier du gouvernement en Égypte. t. 31, p. 26.

SCHEIK-ABADE, village de la haute Égypte. t. 31, p. 264. Antiquités qu'on y trouve. *id.*

SCHEIK-BARAKET, mosquée dans le Diarbeck. t. 26, p. 184.

SCHEIK-ELBALAD, celui qui reçoit le pacha en Égypte. t. 24, p. 419.

SCHEIK-EL-ISLAM et le CAZI, principaux magistrats ecclésiastiques après le Cédre, en Perse. t. 27, p. 324.

SCHEIK-ITMANN, petit village dont l'aspect est agréable, en Égypte. t. 1, p. 470.

SCHEIK-SABANA, faubourg de Perse; Abas le grand y plaça les chrétiens transportés d'Arménie. t. 27, p. 276.

SCHEIK-ZAIAR, village de la haute Égypte. t. 31, p. 473.

SCHERIF de Wallet qui passe au camp d'Ali, roi de Ludamar, ses conversations avec Park. t. 31. p. 88.

SCHERIFS, descendans en droite ligne de Mahomet, nombreux dans l'Yémen. t. 26, p. 510. Priviléges qu'ils ont en Turquie. *id.*

SCHETOULOU, beurre végétal très-recherché. t. 31, p. 18. Manière de le préparer. p. p. 116.

SCHISHM, spécifique contre l'ophtalmie; plante d'Egypte. t. 31, p. 413.

SCHOE-DAGON (temple de), situé près de Ragoun, très-grand édifice; plantations faites sur sa terrasse; sa vue. t. 30, p 279.

SCHOE-GONGAPRAW, temple qui subsiste encore à Ava. t. 30, p. 306.

SCHOELIRONA, village birman, occupé par des matelots au service de l'empereur; origine du sur-nom de Schoé. t. 30, p. 298.

SCHOUAYE-DO-MIEU, ville de l'empire Birman; sa situation. t. 30, p. 290.

SCHOUHOU, village du Thibet. t. 30, p. 438.

SCHRILLA, village appartenant à Ali, roi du Ludamar. t. 31, p. 103.

SCHUSCH, plante du Darfour. t. 31, p. 127.

SCIENCES OCCULTES, vénérées chez les Arabes; idées sur ces sciences. t. 27, p. 72.

SCIO, port de l'Archipel, son commerce. t. 28, p. 227. Ses maisons; ses manufactures; son esplanade; sa fontaine; son église; richesse de ses habitans; ses manufactures. p. 228 et suiv.

SCOLOPENDRE et SCORPION, serpens peu dangereux en Syrie. t. 26, p. 15.

SCORBUT, maladie commune au Darfour. t. 31, p. 345.

SCORY (le chevalier); observations sur la manière d'embaumer les Guanches. t. 4, p. 222.

SCORPIONS, en Cafrerie; remède contre leur piqure. t. 25, p. 8.

SCORPION d'Egypte; dangers de leur piqûre. t. 31, p. 516.

SCORPION MARIN; poisson du Groenland. t. 18, 226.

SCROGGS, navigateur anglais qui tente la découverte d'un passage au nord-ouest, son départ de la baie d'Hudson. t. 17, p. 76.

SCUTARI, ville située en face de Constantinople. t. 29, p. 27. Ses fabriques de velours. p. 105.

SCYTES, manière dont ils vivent avec une femme. t. 27, p. 6.

SECHE, du Groenland; sa description. t. 18; 233.

SE-CHUEU, province de la Chine, sa description. t. 7, p. 262.

SECONDARI, danse particulière des Fourains. t. 31, p. 337.

SEE-HOU (lac de), près de Han-Chou-Fou, en Chine; montagnes qui l'environent. t. 30 p. 185. Maisons charmantes qu'on voit dans ces montagnes. p. 186.

SÉER (principauté de) ; elle est soustraite à la souveraineté de l'Iman, auquel elle fait la guerre ; sa puissance maritime. t. 26, p. 477.

SEFFET (le), poisson nègre du cap Corse. t. 3, p. 217.

SÉGAHGHÉ, ville de l'empire birman. t. 30, p. 287.

SÉGO, capitale du Bambara. t. 31, p. 111. Sa division en quatre parties ; résidence du roi ; esclaves qui transportent les habitans d'un côté à l'autre de la rivière ; bateaux dont on se sert dans cette ville. p. 112.

SÉGURA, port de la Californie ; sa description et celle de la contrée. t. 16, p. 223. Caractères, mœurs et usages des habitans. p. 224 et suiv.

SEIBO, arbre de Guayaquil qui produit une espèce de laine soyeuse dont on fait des matelats, et qui a la propriété de se gonfler quand on l'expose au soleil. t. 13, p. 182.

SEIDE, ville de la Syrie, bien située et en bon air ; château de St.-Louis et de Fakr-el-Din. t. 31, p. 355.

SEIDNAIA, couvent qui domine la plaine de Damas. t. 31, p. 361.

SEIREK-D'GIAMI, mosquée à Constantinople, près de laquelle on voit les ruines d'une citerne. t. 32, p. 47.

SÉJEJUK, petite ville d'Ionie ; ses inscriptions. t. 28, p. 368.

SEL (vallée de) ; sa situation. p. 183.

SEL, manière dont on se le procure en Nubie. t. 25, p. 333.

SEL provenant des salines du bord de la mer, en Egypte, sujet à un tribut à Assiout et au Caire. t. 31, p. 238.

SEL de Melli, préservatif contre la putridité. t. 2. p. 2.

SEL de Nogne, puissant antidote contre les poisons les plus actifs. t. 2, p. 15.

SEL de la Côte d'Or ; manière dont les nègres le font. t. 3, p. 174.

SEL-AMMONIAC, production médicinale très-utile en Egypte et au Darfour. t. 31, p. 348.

SEL-GEMME, aux environs des lacs Natron. t. 31, p. 438.

SELABOCHORI, village en Grèce sur les ruines d'Amyélée. t. 28, p. 503.

SELA-CHRISTOS, vainqueur des Agows, bâtit une église aux sources du Nil ; cette église. t. 25, p. 206.

SÉLAGA, mets recherché des Kamschadales. t. 17, p. 447.

SELEUCIDES, rois qui donnèrent de l'éclat à la Syrie. t. 26, p. 20.

SELIM Ier., sultan de Turquie ; sa lettre au Scheih Ismaël. t. 27., p. 396.

SELIME, petit coin de terre verdoyante au pied d'une chaîne de rochers sur la route

du Darfour ; on y trouve de la bonne eau. t. 31, p. 200.

SELIVRÉE, ville de la Thrace ; sa situation. t. 29, p. 561.

SELIVRI, petite ville de la Propontide ; débris de la muraille Macron-Teichos, qu'on retrouve près de ses murs. t. 31, p. 4.

SELIVRI-KAPOUSSI, porte de Constantinople. t. 32, p. 49.

SELKIRK (Alexandre), écossais, abandonné pendant quatre ans dans une île déserte ; son voyage et ses aventures. t. 16, p. 216.

SELINGINSK, ville de Sybérie, bâtie en 1666 ; sa description ; manière de vivre des habitans. t. 9, p. 52.

SELVE-BOUROUN promontoire du Bosphore. t. 32, p. 31.

SEMACHÉ, plaine de Suram. t. 27, p. 178. Opinion des Géorgiens sur cette plaine. *id. id.*

SEMBA-SEGO, second fils du roi de Kassou, force Park à lui compter la moitié de ce qu'il a touché de Salini Daucari. t. 31, p. 53. Devenu roi de Kassou, il déclare la guerre à Daisy, qui a donné un asyle à son frere ; il est vaincu. p. 65.

SEMBIRA-GHICUN, ville Birmane sur la rive orientale de l'Irraouaddi. t. 30, p. 365. Puits qui produisent l'huile voisins de ses murs. *id.*

SENAT à Constantinople ; son aspect imposant. t. 31, p. 48.

SENATEURS, oiseaux du Groenland. t. 18, p. 213.

SENÉ, arbuste de la haute Egypte et de l'Arabie. t. 27, p. 88.

SENÉGAL (fleuve d'Afrique) ; sa description. t. 2, p. 18 et suiv. Ses sources. t. 31, p. 11.

SENEKA, plante de l'Amérique septentrionale, très-puissante contre le venin des serpens à sonettes. t. 15, p. 98.

SENHOUX (Joseph), inventeur d'une chaise marine pour les observations astronomiques. t. 30, p. 237.

SENIORA CAMILLA, anglaise établie à Tenda-Conda amie de Park ; réception qu'elle lui fait à son retour. t. 31, p. 193.

SENNAAR ; capitale du royaume de ce nom. t. 25, p. 308. Palais du roi. *id. id.* Religion de ses habitans. p. 321. Son climat destructeur des quadrupèdes. *id.* Ses environs. p. 322. Ses mines de sel. *id.* Habillement du pays, *id.* Son commerce. p. 323. Son or. p. 324.

SENNAAR (roi de). Son portrait. t. 25, p. 309. Questions du roi à Bruce ; réception qu'il lui fait. p. 310. Ses femmes. p. 318. Leur portrait. p. 319. Ses dispositions hostiles contre Bruce. p. 326.

SENNAAR, royaume de l'in-

e l'Egypte, désolé par la guerre civile. t. 31, p. 288. Les habitans sont bien faits, ils sont mahométans et parlent Arabe. p. 481.

SENOU-SENI, village de la haute Egypte. t 31, p. 473.

SENOURIS, résidence d'un cheik Bédouin dans la haute Egypte. t. 31, p. 283.

SENSITIF (le) description de cet arbuste. t. 2, p. 331.

SENSITIVE (la); il y en a plusieurs espèces en Arabie. t. 27, p. 89. Cet arbuste est respecté chez les Arabes. p. 90.

SENSOUTTÉ, oiseau superbe du Mexique; sa description. t. 11, p. 331.

SEPHOURI, village de Syrie; opinion des chrétiens sur ce village. t. 26, p. 57.

SEPHOURI (fontaine de), où les chevaliers de Jérusalem campèrent pendant les croisades. t. 26, p. 57.

SEPT-TOURS (château des); causes qui l'on fait bâtir; sa description intérieur; effets des tremblemens de terre; les Turcs l'appellent Jedi Koulel. t. 32, p. 67.

SEPULCHRE de Mahomet à Médine; où il est placé. t. 26, p. 426. Sa garde des Eunuques noirs. p. 430.

SEPULCHRE, près de mille serpens. t. 27, p. 277.

SERAIL (le) à Constantinople; sa vue de la mer. t. 32, p. 67 Désordre des jardins.

SERAWOULLI, nègre habitant du Kajaaga; fêtes qui ont lieu au retour d'un voyage d'un Sewavoulli. t. 31, p. 41. Leur langage; royaumes dans lesquels elle est entendue. *id.*

SERÉE, sous-secrétaire dans l'empire des Birmans. t. 30, p. 247.

SÉRERES, peuple ainsi appellé du lac de ce nom; leur établissement; leur gouvernement; leur religion; leurs usages; leur caractère hospitalier; leur respect pour les morts. t. 2.

SERÈS, ville de Grèce; son riche marché; sa situation; ses vallées. t. 28, page 421. Coutumes des Agas des environs. p. 422.

SERMERLIARSOK, bonne pêcherie du Groenland. t. 18, p. 121.

SERMELOK, île qui manque le cap Farvel. t. 18, p. 120.

SERPENS (les) de la Côte-d'Or; leur grosseur monstrueuse. t. 2, p. 206.

SERPENS (les), domestiques très-communs au cap Bonne-Espérance. t. 3, p. 479.

SERPENS de Kayor en Afrique. t. 2, p. 63 et suiv. à 87. Serpens rouges de la Gambra dont la blessure est mortelle. p. 387.

SERPENT fétiche; description de cet animal, objet de la

vénération des nègres de Juida, t. 3, p. 245. Origine du culte qu'on lui rend. p. 246.

SERPENT cornu de Cafrerie, très-venimeux. t. 25, p. 444. Sa description. *id. id.*

SERPENT D'EAU (le grand). t. 3, p. 381. Leur longueur. t. 2, p. 64.2

SERPENT chevelu dont la morsure dangereuse se guérit avec la pierre de serpent commune au cap. t. 3, p. 478.

SERPENS de l'île de Ceylan; description de leurs différentes espèces. t. 4, p. 127 et suiv.

SERPENS du Mexique; description des différentes espèces. t. 11, p. 351 et suiv.

SERPENS du Brésil; description de leurs différentes espèces. t. 13. Effet dangereux de leur piqûre. p. 417 à 434.

SERPENT de mer ou rongepierre; description de ce poisson du Groenland. t. 18, p. 218

SERPENT de nuit en Cafrerie. t 25, p. 447.

SERPENS familiers en Asie. t. 27, p. 51.

SERPENS invoqués chez les Geeshs. t. 25, p. 202.

SERPENT jaune en Cafrerie, peu vénimeux; sa longueur. t. 25, p. 447.

SERPENTAIRE ou SERPENTINE, racine de l'île de Java propre à guérir la morsure des serpens. t. 4, p. 171.

SETTEFÉE, ville d'Egypte où le père Sicard fut accu... t. 24, p. 379.

SHA-ABBAS, roi de Pers... sa conduite à l'égard des Ar... méniens. t. 27, p. 200.

SHALAKA-WELLED... AMLAC; sa maison sur l... chemin des sources du Nil... sa femme; ses deux filles... femme de Fasil; accueil qu'o... fait à Bruce. t. 25, p. 214.

SHARPEY et TOWLES, A... glais, partent en 1608 po... les mers d'Afrique. t. 1, ... 139. Leur relation. t. 1, ... 139 et suiv.

SHAW, voyageur en Afr... que. t. 24, p. 1.

SHÉA, arbre à beurre; ... classification. t. 31, p. 116.

SHESDON (Daniel); la de... cription du royaume de Pég... t. 6, p. 9.

SHIHOS, pasteurs des mo... tagnes d'Abyssinie. t. 25, ... 78.

SHIR-BEY, village du Dia... beck. p. 183.

SIAM (royaume de); de... cription et division géograp... que de cette contrée. t. 6, ... 120. Origine du nom de Sia... et des peuples qui habitent ... pays; du palais de Siam et ... Louero. p. 300. Nature ... gouvernement; milice nati... nale. p. 310 et suiv. Juri... prudence des tribunaux. p. 3... De l'art de la guerre; de ... cour du roi de Siam; du se... vice qu'on y fait. p. 371. D...

...mmerce du ... ...mat; divisio... ...2. Agricultu... ...inéraux; anim... ...iv.

SIAMOIS; le... ..., p. 290. Leur... ...ceux des ordi... ...n. Des femm... ...re. p. 294. L... ...tation, nourri... ...ets. p. 305. Des ... ...anes dans ce ... ...tinction entr... ...res et les esc... ...arde et service ... ...tion; langue ... ...mpter; poésie ... ...irurgie; musiq... ...trumens; mo... ...ges; barques; ... ...s; parasols ... ...mbat de bœu... ...ages. 311 et s...

SIASKOUTAN... ...es. t. 18, p. 3...

SIBÉRIE; des... ...aphique de c... ...9, p. 1. Cathe... ...de Sibérie; s... ...2. Tobolsk, ca... ...snets. p. 35. ... ...niseck. p. 40. ... ...52. Irkutzk. p... ...72.

SIBIDOLOU, ...Manding; ... ...n accès difficile ... ...Mansa de la vil... ...31, p. 140. Il...

mmerce du pays. p. 376. limat; division annuaire. p. 2. Agriculture; végétaux; inéraux; animaux. p. 420 et iv.

SIAMOIS; leur portrait. t. , p. 290. Leurs habillemens ceux des ordres de l'état. p. 2. Des femmes; de leur pa- re. p. 294. Logement; ha- itation, nourriture et les ap- êts. p. 305. Des maladies com- unes dans ce pays. p 309. istinction entre les hommes res et les esclaves. p. 310. arde et service militaire; édu- tion; langue; manière de mpter; poésie; médecine; irurgie; musique; mesures; strumens; monnaies; ma- ges; barques; chaises; ba- s; parasols; spectacles; mbat de bœufs; mœurs; ages. 311 et suiv.

SIASKOUTAN, île des Kou- les. t. 18, p. 39.

SIBÉRIE; description géo- aphique de cette contrée. 9, p. 1. Catherinembourg, le de Sibérie; sa description. 2. Tobolsk, capitale. p. 15. nsnets. p. 35. Tomsk. p. 37. niseck. p. 40. Selinginsk. p. 52. Irkutzk. p. 53. Jakutz. 72.

SIBIDOLOU, ville frontière Manding; sa situation; n accès difficile; accueil que Mansa de la ville fait à Park. 31, p. 140. Il engage Park à attendre des réponses de son vol. *id.*

SIBILI, petite ville nègre de Bambara. t. 31, p. 118.

SIBOA, arbre qui croît sur la côte occidentale d'Afrique; son utilité. t. 2, p. 32[illegible].

SIBT, port de [illegible] Rouge. t. 25, p. 4[illegible] bitans. *id.* *id.*

SIBUCAU, bois q[illegible] ve aux îles Manilles; s[illegible] priétés. t. 4, p. 295.

SIDI-MAHOMET-MOURA-ABDALLA, schérif de Maroc; il passe à Benowm. t. 31, p. 80.

SIDIR, plante dont les feuilles servent à laver les corps des Persans morts. t. 17, p. 425.

SIDON ville de Nubie, t. 25, p. 2.

SIDONAIA, village près Damas, remarquable par le couvent que Justinien y a fait bâtir, et le portrait de la Sainte-Vierge par Saint-Luc. t. 26, p. 125.

SIERA-LEONA, partie de l'Afrique; d'où lui vient ce nom; description topographique de ce canton; son roi; ses productions; sa religion. t. 2, p. 290 et suiv. Ses différentes espèces de poissons. t. 2, p. 295. Manière de juger les grands crimes. t. 2, p. 307 et suiv.

SI-FANS, peuples de la Tartarie divisés en deux nations, les noirs et les blancs; leurs

[redacted]

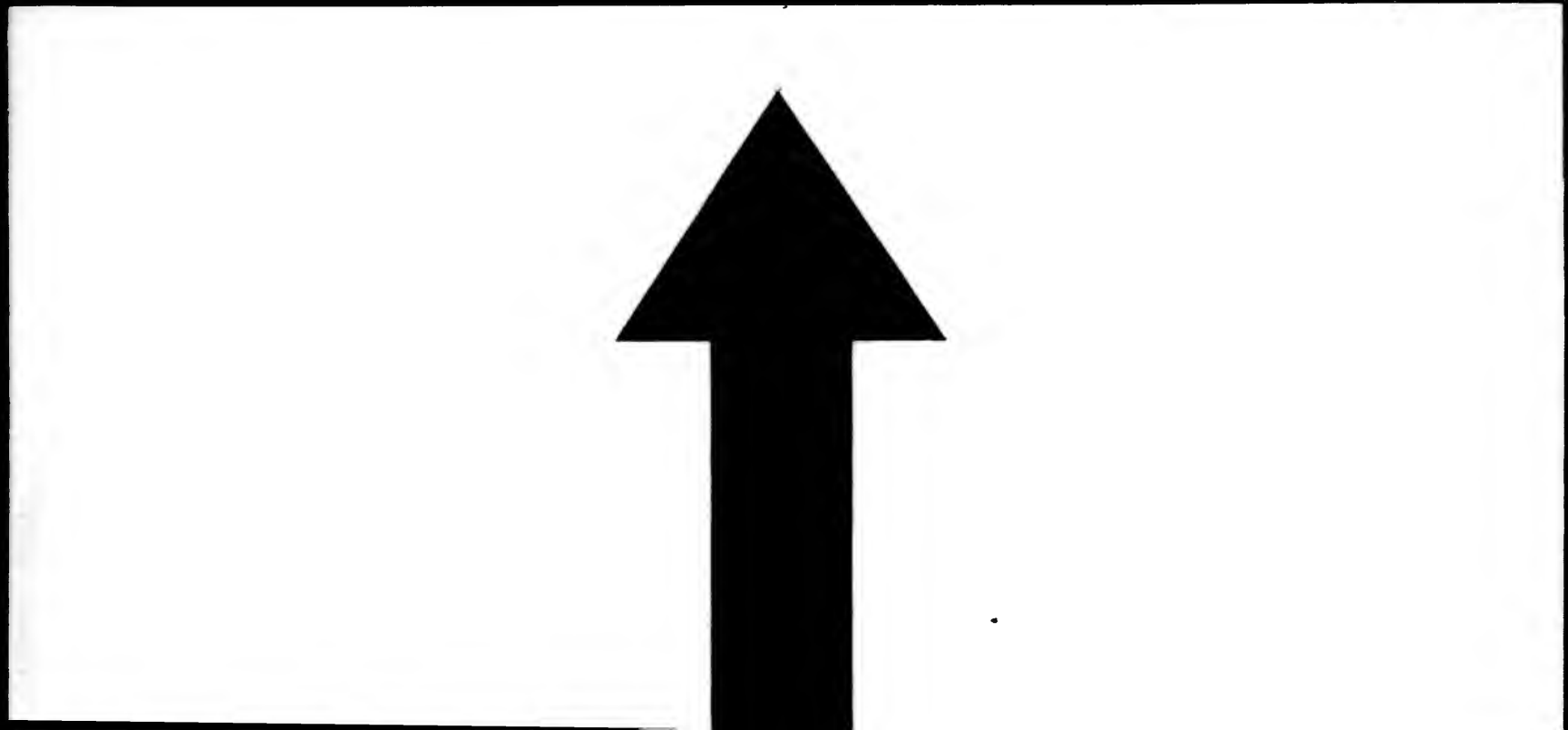

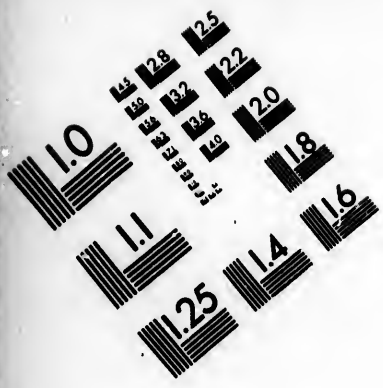

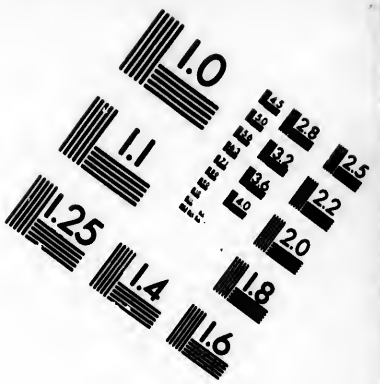

IMAGE EVALUATION TEST TARGET (MT-3)

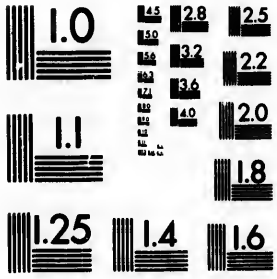

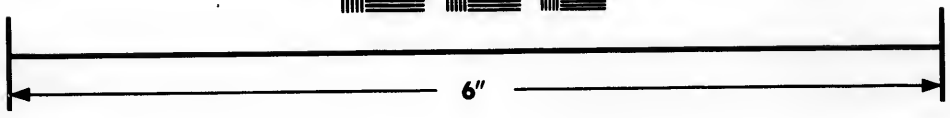

Photographic Sciences Corporation

23 WEST MAIN STREET
WEBSTER, N.Y. 14580
(716) 872-4503

mœurs et leurs usages. t. 8, p. 466 et suiv.

SIFTÉ, ville du second ordre en Egypte. t. 31, p. 351.

SIGÉAMI, esprit qui, selon les Birmans, préside aux élémens. t. 30, p. 271.

SIHHR, la pure sorcellerie en Arabie. t. 27, p. 57.

SIJITO, chanvre du Japon. t. 9, p. 398.

SIKINO, île de l'Archipel. t. 28, p. 38.

SILLA, grande ville nègre sur le Niger. t. 31, p. 121.

SILLAH-NIOU, ville Birmane, grande et remarquable par ses manufactures de soieries. t. 30, p. 299.

SILLA-VENDOCH, quadrupède du cap Monté. t. 3, p. 104.

SILVESTRE, graine d'un arbre du Mexique; ses propriétés. t. 11, p. 314.

SILVEYRA défend la ville de Dui; sa bravoure sauve ce fort; il est rappellé à Lisbonne; son triomphe; sa disgrace; sa probité; sa pauvreté; sa mort. t. 1, p. 99.

SIMAROUBA; sa description; usage et propriétés de cet arbrisseau. t. 16, p. 106.

SIMBING, ville nègre, frontière du Ludamar, où le major Houghton fut abandonné. t. 31, p. 62. Ruisseau voisin sur les bords duquel on trouve beaucoup de chevaux sauvages. p. 62.

SIMEB, autrefois SINOPE, ville de l'Anatolie; révolution qu'elle éprouva; son histoire. t. 29, p. 502.

SIMILAU, corsaire Chinois; ses expéditions. t. 4, p. 457.

SIMOAM, vent empoisonné du pays de l'Atabaro. t. 25, p. 276. Du désert de Nubie. p. 345.

SIMSIN, maïs dont les Forrains font l'huile. t. 31. p. 32[illegible]

SINAÏ, montagne très-escarpée; dégrés taillés dans le roc pour parvenir à son sommet. t. 26, p. 244. Sa fontaine; sa chapelle. p. 243. Son paysage; usages des moines. p. 24[illegible] Entretien avec un supérieur. p. 247.

SINAN-PACHA, fameux général de Selim premier; mosquées qui portent son nom. t. 32, p.

SINDAOU (Kioum du) sa magnificence; son étendue. t. 30, p. 350.

SINDRIÉMAL, héliotrope du Ceylan. t. 4, p. 125.

SINGEN-FU, ville de Chine; sa description. t. 7, p. 261.

SINGE BLANC. t. 2, p. 15[illegible]

SINGE (le) de mer, poisson qui se trouve au royaume de Juida; sa description; manière de le prendre. t. 3, p. 279.

SINGES du Malabar, passant pour des divinités. t. 5, p. 160.

SINGE

SINGES du Bambuck. t. 2, p. 157.

SINGES de la Gambra. t. 2, p. 371. Ravages qu'ils causent aux champs. p. 372.

SINGES BLANCS de l'île Célebe, dangereux pour les femmes qu'ils outragent. t. 9, p. 258.

SINGES du Boutan, regardés comme sacrés. t. 30, p. 413.

SINGES, les trois espèces de la haute Egypte. t. 31, p. 480.

SINKATOU, mets nègre, fait de lait aigre et de farine. t. 31, p. 110.

SINOPE, ville de la Thrace; ses murailles; ses habitans; ses débris. t. 29, p. 394.

SINOPE, ville de la côte d'Anatolie. t. 32, p. 63. Ses environs; son enceinte; son port; sa rade; vaisseaux qu'on y construit; vestiges d'anciens édifices qu'on y trouve. *id.*

SINTO (religion de), au Japon. t. 9, p. 363.

SIONNANA, arbrisseau des Indes orientales; ses vertus anti-vénéneuses. t. 6, p. 487.

SIOUT, une des plus grandes villes de la haute Egypte; son canal; son nom ancien; cavernes voisines. t. 31, p. 475. Espèces d'oiseaux qu'on y voit. p. 479. Ses habitans; leurs occupations. p. 481. Campagnes environnantes; les pastèques. p. 482.

SIPHANTO, île de l'Archipel; tombeau de marbre blanc qu'on y voit; tous les monumens détruits. t. 28, p. 35.

SIPHANTO, ville de l'île de ce nom; sa situation; Choiseuil y trouve les habitans assemblés; questions qu'ils lui font; suite de ses réponses; hospitalité qu'on lui offre; réception qu'on lui fait; son climat; sa fécondité; sa population; habillement des femmes. t. 28, p. 35 et suiv.

SIPIAS, nom de deux petites églises en Mingrélie, dont l'une aux Théatins. t. 27, p. 138.

SIRATEK (pays du Fouli); ses habitans; leur couleur; leur aptitudes; leurs exercices; leurs armes; leur caractère; leur passion pour la musique et la danse; leur habillement. t. 2, p. 78 et suiv.

SIRATIK (nègres de) t. 2. p. 67 et suiv. Leur roi; sa magnificence; idée des dames de la cour sur la fidélité des femmes françaises; manière de rendre la justice au Siratik. etc. t. 2, p. 73 et suiv.

SIRCAM (temple de), au confluent des rivières de Pégu et de Rangoun; sa magnificence. t. 30, p. 280. Chemin qui y conduit; kioums qui sont sur ses bords. *id.*

SIRÉDAOU, principal Rhahaan de Pegu; sa demeure. t. 30, p. 270. Son âge; vie qu'il mène. p. 271.

SIRINKI, ile des Kouriles; sa situation; ses productions. t. 18, p. 38.

SIRK ou SOURK, enclos de chaumières, appartenant à une même famille. t. 31, p. 15.

SITTINA, sœur de Wed Ageab; gouvernante de Chendi. t. 25, p. 334. Visite que Bruce lui fait. p. 335. Sa parure; son portrait. p. 337. Elle donne à Bruce des lettres pour les Scheiks des Arabes. p. 339.

SIVIAS, mauvaise ville de la Natolie; résidence du pacha. t. 29, p. 470.

SIWA, oase en Afrique. t. 31, p. 211. Son terrain fertile environné du désert. *id.* Ruines qu'on y trouve et dans les environs. p. 213 et suiv. Opinion sur ces ruines, et sur les rochers qu'on trouve dans cette oase. p. 215. Distance de cette ville à Berna, au Caire et à Charje. Son étendue; ses arbres; ses jardins; ses sources d'eau douce et salée; son gouvernement; divisions des habitans; ruines. p. 216. Teint des habitans; leur langage; leurs habillemens; leurs meubles. p. 217. Leur pain. p. 218.

SIZEBOLY, la meilleure rade du golfe de Bourgas; ses bois et ses vins. t. 32.

SKRŒLLINGS, habitans actuels du Groenland; leur origine. t. 18, p. 407.

SLATÉES, marchands nègres; leur commerce. t. 31, p. 18.

SMEERENBERG, havre ou Phips mouille. t. 17, p. 191.

SMITH (François), commandant de la Californie dans l'expédition pour la recherche d'un passage par la baye d'Hudson. t. 17, p. 96.

SIMTH, capitaine anglais; son voyage en Guinée en 1724; il lève tous les plans de cette contrée. t. 3, p. 10 et suiv.

SMITH (sond de), découvert et nommé par Byleth; sa situation. t. 17, p. 20.

SMITTEN, grand singe de la Côte-d'Or. t. 3, p. 196.

SMYRNE, ville d'Ionie; sa fondation; son commerce; son luxe; ses édifices; son climat; sa liberté; elle revendiquait l'honneur d'avoir donné naissance à Homère; monument élevé à ce poète; ruinée par les conquêtes de Tamerlan; rédifiée par l'empire des Turcs; dangers des incendies; son commerce nouveau; rue des Francs; matières de ses négociations; sa population; son gouvernement; son château; sa baye; statue de Pâris qu'on y a trouvée; vue du pays environnant; malheurs récens de cette ville. t. 28. p. 352 à 364. Son étendue; son port; sa description. t. 29, p. 589.

SNAPPER, poisson de l'île Palmestron. t. 22, p. 208.

SNELGRAVE; relation de son voyage en Guinée; ses observations sur le commerce; division qu'il fait en quatre parties d'un espace de 700 lieues qu'il a parcourues. t. 3, p. 35. Exemple qu'il cite de quelques sacrifices humains, p. 38 et suiv. Description de ce sacrifice. p. 39. Il obtient audience du roi de Dohamay; il est témoin de quelques sacrifices humains. p. 53 et suiv. Quelques observations sur la manière de traiter les nègres qui se révoltent, et d'appaiser les séditions. t. 3, p. 83 et suiv.

SOAMONNA (le), arbre des Indes orientales; sa description; son suc. t. 6, p. 480.

SOCIÉTÉ (îles de la), où Cook devait relâcher. t. 20, p. 4.

SOCONUSCO, province du Mexique; sa description. t. 11, p. 194.

SODRE (Vincent), fait naufrage sur les côtes d'Arabie, et périt avec tout son équipage. t. 1, p. 63.

SŒSUKUNDA, village du Woalli. t. 31, p. 192.

SOGNO (comté de), bataille qui s'est donné dans ce canton; ses suites. t. 3, p. 331.

SOHOUM, petite ville du pays des Abeas; ses mosquées; ses boutiques; ses habitans; sa garnison; son pacha. t. 27, p. 134.

SOLANDER (le docteur), natif de Suède; s'embarque à bord du vaisseau du capitaine Cook, pour se rendre dans la mer du Sud. t. 19, p. 214. Recherches botaniques à la terre de Feu. p. 215. Engourdissement et stupeur qu'il éprouve dans tous ses membres, causés par la fatigue et le grand froid. p. 219. Aventures du docteur pendant son séjour à l'île d'Otahiti. p. 230 et suiv. Voyage autour de l'île de la Nouvelle Zélande. t. 20, p. 34 et suiv. Son arrivée à la Nouvelle Hollande. p. 348 et suiv.

SOLANUM de l'Amérique septentrionale; ses différentes espèces. t. 15, p. 120.

SOLEIL, Vierge du Soleil au Mexique; leur congrégation. t. 12, p. 163.

SOLIMAN, bacha; son expédition en Arabie en 1558, t. 1, p. 95.

SOLONS (Tartares); province de la Grande Tartarie; description de cette contrée, et des usages des peuples qui l'habitent. t. 8, p. 383.

SOMINO, village du Bambara. t. 31, p. 135.

SONG, ville du Bambara; ses habitans refusent de loger Park. t. 31, p. 134.

SONG-LA-CHA (le), ou thé vert; sa description; sa culture. t. 8, p. 307.

SONINI, voyageur français en Egypte en 1777 et 1778. t. 31, p. 365. Il part de Toulon. p. 369. Il touche à Gênes, à Palerme, à Malthe. *id.* Il voit Cérigo. p. 370. Il arrive à Alexandrie. p. 372. Ses recherches sur les causes de la circoncision. p. 420. Il voit un Saadi manger un serpent. p. 422. Il quitte Rosette. p. 425. Il visite le désert de Nitrie, et change de nom. p. 426. Il couche dans un camp de Bédouniens. p. 428. Son chemin dans le désert de Nitrie. p. 433. Sa description des lacs du Natron. p. 435. et suiv. Il est atteint par des Bédouins qui le volent. 440. Ils lui rendent ce qu'ils lui avaient volé. p. 441. Il va aux monastères Cophtes. p. 442. Il en revient aussitôt. p. 443. Manière dont il y est traité. p. 446. Il se rend au Caire. *id.* Son projet de pénétrer en Abyssinie. p. 462. Ordres de Mourad Bey qu'il obtient; recommandation du supérieur des missionnaires de la propagande qu'il reçoit. p. 464. Il s'habille comme un Mahométan. p. 465. Il visite les bains. p. 466. Il est attaqué d'une ophtalmie violente. p. 479. Manière dont il se guérit. *id.* Il découvre un complot contre sa vie qui le force à renoncer au voyage d'Abyssinie. p. 480. Il devient le médecin d'Ismaïn-Abou-Ali. p. 497. Ses observations sur l'expédition des Français. pag. 532. Il part pour Smyrne. p. 534.

SOPHAR; séné sauvage, plante indigène du Darfour. p. t. 31, p. 327.

SOPHIE (temple de Ste.); sa description. t. 30, p. Nombre des prêtres qui le desservaient; manière dont Mahomet II y entre.

SOPHIS de Perse; audience que le sophi actuel donne à un ambassadeur indien; luxe qu'il a déployé à cette occasion. t. 27, p. 258. Son palais et sa description. p. 260. Occasions où se manifeste sa pompe; fêtes qu'il donne et leurs détails. p. 281 et suiv. Valeur de sa vaisselle. p. 283. Détail de son train quand il voyage. p. 286. Réception des ambassadeurs. *id.* Son titre ordinaire; qualités qu'il prend; qualités que les peuples lui donnent. p. 287. Résistance d'un ministre aux volontés du dernier sophis; ils laissent le soin de l'Empire à un grand visir. p. 315.

SORROMA, province du Kasson. t. 31, p. 54.

SOSIS, gardes du Sophi de Perse. t. 27, p. 261.

SOTO (Fernand de), capitaine de la suite de Pizare. t. 11, p. 402 et 411.

SOUAM (ville de); sa description, coutumes de ses habitans; leur idée sur la beauté et où ils la trouvent; leurs temples;

nière d'honorer leur idole. 6, p. 6 et suiv.

SOUBAH, du Buxédoar; ouverneur de cette ville; accueil qu'il fait à Turner. t. 30, 376. Il conduit Turner à la ontagne sacrée; vaisseau de uxédoar; foule qui les suit. 380. Sa conversation avec urner sur les dieux; son âge; physionomie. p. 383.

SOUBOU, village du Bambara. t. 31, p. 132.

SOUBRODOUKA, village du ondou. t. 31, p. 32.

SOUCHET (le) d'Amérique; escription de cette plante et e ses propriétés médicinales. 15, p. 102.

SOU-CHOU-FOU, ville de hine; division de ses rues; on étendue; sa population; ement des habitans; beauté s femmes; bonnet qu'elles rtent. t. 31, p. 181. Plantaon de muriers qui l'avoiment. p. 183. Grandeur étonante d'un pont de pierre sur canal qui passe par cette lle. *id.*

SOUDAN, royaume au midi e l'Egypte. armes des peules de ce pays. t. 31, p. 319. romadaires qu'il produit.; n n'y dompte pas le buffle. 322. Sa monnaie. p. 336. es habitans abusent de la olygamie. p. 337.

SOUDOUD, village de Sye où l'on trouve quelques ines. t. 26, p. 128.

SOUFRE, très-commun en Perse. t. 27, p. 249. Très-abondant en Islande. t. 17, p. 271.

SOUFFRON, espèce d'outre dont les nègres se servent. t. 31, p. 72.

SOUFFLEUR (le); description de ce poisson. t. 2, p. 397.

SOUGODJAK, fort des Abases, sur la mer Noire. t. 32, p. 78. Sa rade; sa garnison. p. 79. Il y a une mosquée.

SOUHA, village du Bambara. t. 31, p. 135.

SOUHINZIR, forteresse de Géorgie aux Turcs. t. 27, p. 166.

SOUKTÉIA, appartement des femmes Fouraines. t. 31, p. 334.

SOULO, village du Kasson, patrie de Selim Daucari. t. 30, p. 50. Délicieux aspect de la montagne au sud, cavernes qu'on y voit. p. 53.

SOULOU-MONASTIRI; ruines d'un ancien monastère près de la porte Psamatia. t. 32, p. 68.

SOULTANIE-KALESSI, château des Dardanelles d'Asie; antiquités qui l'avoisinent. t. 32, p. 7. Juifs qui habitent la ville voisine du château. *id.*

SOUMNÉ-SOUN, nom que les Boutaniens donnent au chef des démons. t. 30, p. 418.

SOUMOU, village du Kasson. t. 31, p. 54.

SOUMOURIANG, montagnes qui séparent le Boutan du Thibet. t. 30, p. 429.

SOUP (le), arbre qui produit une espèce de savon. t. 2, p. 330.

SOUPOUN-CHOMBOU, conseiller du régent du Thibet. t. 30, p. 444. Questions qu'il fait à Turner. p. 445. Il reçoit Turner chez lui; son portrait. p. 447. Sa connaissance du gissement des pays. p. 457. Il a connaissance de Catherine II. p. 458. Questions qu'il fait à Turner; étonnement que lui cause un grand télescope. p. 467.

SOUR, village bâti sur les ruines de Tyr. t. 26, p. 65. Ses montagnes fertiles en tabac. p. 53.

SOURIS-D'INDE, ou RAT-D'EAU d'Egypte; sa description. t. 3, p. 475.

SOURKROUT, employée par les équipages des vaisseaux de Cook. t. 23, p. 615.

SOURTE, logement d'hiver des Kamschadales. t. 17, p. 452.

SOUSCRIPTION ouverte et aussitôt remplie à Londres, pour la recherche d'un passage par la baie d'Hudson. t. 17, p. 95.

SOUSETA, village Jallonka sur le Kullo; son district. t. 31, p. 189. Vol que les habitans font à Fankouma. p. 180.

SOUSKHET, forteresse de Géorgie aux Turcs. t. 27, 166.

SOUSOUGHIRLI, rivière de l'Anatolie, autrefois le Granique qu'Alexandre a rendu célèbre. t. 29, p. 486.

SPANBERG, Allemand commandant le vaisseau envoyé à la recherche du Japon; il part du Kamschatka en juin 1739; sa route. t. 17, p. 69.

SPANISH-TOWN, ville de la Jamaïque; sa description. t. 15, p. 534, 563.

SPARTE, ville de la Grèce entièrement ruinée. t. 28, 499. Restes de sa citadelle. 500. Détails des anciens sur cette ville. p. 501.

SPARTMAN, botaniste, t attaqué et volé par les Indiens de l'île d'Huaheine; récit de cette aventure. t. 20, p. 392.

SPENGICHA, fleuve qui traverse Tauris. t. 27, p. 21.

SPILBERG (Georges); prend la route du détroit de Gibraltar pour se rendre aux Moluques en 1614. t. 16, 140.

SPIRITU-SANTO, province du Brésil la plus fertile de toutes, habitée par les Margajats, anciens peuples de la contrée. t. 13, p. 317.

SPIRÆA, buisson d'Ionie; ses fleurs. t. 28, p. 331.

SPITZBERG (côtes de); description de cette contrée de ses montagnes de glace. 15, p. 124 et suiv. Observ

ns du voyageur Martens sur
tensité du froid. p. 130.
r la formation et la figure
flocons de neige occasion-
par la différence des vents.
131. Description de quel-
es plantes particulières au
ys. p. 134 et suiv. D'une es-
ce de fucus nommé plante
roche. p. 138. Différentes
èces d'oiseaux. p. 141 et
v. Des poissons et animaux
phibies. p. 155 et suiv. Des-
ption particulière de la ba-
ne. p. 164 et suiv. Manière
pêcher la baleine employée
les Allemands. p. 177 et
v. Insectes de mer. p. 199
suiv.

SPONDILION (le), herbe
nt les Kamschadales font
bouillons, des confitures,
les Russes de l'eau-de-vie ;
cription de cette plante. t.
p. 377. Manière d'en tirer
l'eau-de-vie par la distilla-
n. p. 378 et suiv.

SPONG-SLANG, serpent de
frerie. t. 25, p. 448.

SPONTON ou MARUVAL,
isson dont la tête est armée
n os long et pointu. t. 2,
401.

SPRUCE, végétal de l'en-
e du prince Guillaume. t.
p. 211.

STALIMÈNE, autrefois
mnos, île de l'Archipel. t.
p. 105. Opinion des an-
ns sur cette île; son laby-
rinthe dont il ne reste aucunes
traces; terre de Lemnos; son
port. t. 28, p. 107.

STANDIE, autrefois Dia,
où les vaisseaux pour Candie
abordent et déchargent une
partie de leurs marchandises.
t. 28, p. 137. Sa description.
p. 148.

STARIKI, oiseaux de mau-
vais augure au Kamschatka.
t. 17, p. 432.

SATKER, ou la cicogne
d'Afrique, le plus grand oi-
seau de ces contrées. t. 2,
p. 396.

STEINBEISSER, loup ma-
rin des côtes d'Islande. t. 17,
p. 161.

STELLENBOSH, le meilleur
établissement aux environs du
cap de Bonne-Espérance. t. 22,
p. 26. Sa situation ; son air ;
point de fleurs ; peu d'insec-
tes. t. 22, p. 27.

STENOSA, écueil dans l'Ar-
chipel. t. 28, p. 263.

STEPHENS (Thomas), An-
glais, s'embarque à bord d'une
flotte portugaise.

STETILBAR-KALESSI, fort
près du tombeau de Protésilas.
t. 32, p. 6.

STOCKFISCHS, poissons avec
lesquels on fait le stockfisch ;
manière de le préparer. t. 17,
p. 260.

STOLBI; description des
montagnes colomniformes si-
tuées sur les bords de la Léna,

fleuve de la Sibérie. t. 9, p. 68 et suiv.

STRATES, Grec qui suit Bruce; ce qui lui arrive. t. 25, p. 154.

STROPHADES, îles de l'Archipel où se refugièrent les harpies; ignorance des Grecs à ce sujet. t. 28, p. 21.

STRUND JAGER (le), oiseau de Spitzberg qui se nourrit de la fiente d'un autre oiseau. t. 15, p. 148.

STUGGARD ou le paresseux; description de cet animal. t. 3, p. 193 et suiv.

SUBTILES, espèce de corneille du Mexique; sa description. t. 11, p. 336.

SUCCESSEURS de Mahomet. t. 27, p. 393.

SUCE-BŒUF (le), oiseau du Sénégal qui suce le sang des bestiaux. t. 2, p. 393.

SUCELAND, île nommée par Munk. t. 17, p. 30.

SUCE-FLEUR (le) ou le guachichil, oiseau du Mexique qui vit du suc des fleurs. t. 11, p. 335.

SU-CHIEN-FU, très-belle ville de la Chine; sa description. t. 7, p. 241 et suiv.

SUCRE; description de la plante qui le produit aux Antilles. p. 176. Culture des cannes à sucre. p. 9 et suiv. De la moisson. p. 16 et suiv.

SUD-BAY, colonie danoise au Groenland. t. 18, p. 427.

SUÈS, ville du golfe Arabique; ses maisons; ses kans. 26, p. 232. Ses habitans; leur commerce des environs; occupations de ses habitans; son gouverneur. p. 233. Son détroit passé à pied sec. t. 26, p. 250. Sa grandeur; ses habitans. t. 27, p. 477. Sa forteresse; son port. p. 478. Considération sur la jonction de la Méditéranée avec la mer Rouge. t. 24, p. 479.

SUFFOLK (province de) dans la Nouvelle-Angleterre; description de cette contrée; de Boston, ville capitale. t. 18, p. 105 et suiv.

SUKMÉ, village de la Natolie; ruines qu'on y voit. t. 27, p. 464.

SULTANIE en Medie; sa situation; ses ruines. t. 27, p. 223.

SULTAN-EL-GHOURI (mosquée du), au Caire; sa magnificence. t. 31, p. 244.

SULTANS ou DAROGAS, gouverneurs particuliers de villes, chargés de la juridiction. t. 27, p. 316.

SULTANS; leur premiers pas à l'avénement à l'Empire; cérémonies de ce jour. p. 69. Usages qu'ils suivent en donnant une princesse de leur sang à un pacha. p. 95.

SULTANS de Constantinople; audience qu'ils donnent aux ambassadeurs; cérémonies de l'audience. p. 32. Leurs chapelles sépulcrales.

SULUBSAAN, château remarquable de l'empire de Maroc. t. 24, p. 128.

SUMATRA (île de); description de cette île; sa grandeur comparée; son climat. t. 4, p. 132.

SUMDTA, village du Thibet. t. 30, p. 435.

SUMMEINGROH, ville de l'Empire Birman. t. 30, pag. 287.

SUNNÉ (Bogas de), très-fréquenté; débris d'un fanal qu'on voit sur ses bords. t. 32, Étendue du village de ce nom.

SUNT, arbre qui produit la gomme que les caravanes portent en Egypte. t. 31, p. 327.

SUN-TA-ZHIN, Colao, chargé d'accompagner l'ambassade anglaise pendant le voyage qu'elle fait dans l'intérieur de l'Empire; son caractère. t. 30, p. 155. Ordres qu'il a reçus à l'égard de l'ambassadeur. p. 159. Ses questions à lord Macartney sur son séjour en Russie; causes évidentes de ses questions. p. 161. Son éducation; ses connaissances; sa politesse. p. 160. Sa correspondance avec l'Empereur au sujet de l'ambassade anglaise. p. 177. Manière dont il envoie ses lettres à l'Empereur. p. 178 A Han-Chou-Fou, il se sépare de l'ambassadeur. p. 187.

SURAM, bourg de la Georgie Persanne; sa forteresse. t. 27, p. 177.

SURATE, ville de la dépendance du Mogol; sa description; son gouvernement; sa police; son commerce. t. 5, p. 171 et suiv.

SURHANI, plaine très-belle voisine du Caucase. t. 27. p. 258.

SUR-MAT-MAR, oiseau qui détruit les sauterelles. t. 26. p. 8.

SUZE, ancienne capitale de toute la Perse; étimologie de son nom; sa fondation attribué à Titon; son palais au temps de Cyrus; ses murailles; ses serpens dangereux; vision que Daniel y eût; son tombeau; édit que Darius y donna contre les Juifs; ce qu'elle est à présent. t. 27, p. 502.

SWEINI, village du Darfour; résidence d'un Melek, gouverneur pour le Sultan; les étrangers y attendent les ordres de la cour. t. 31, pag. 291. Ses habitans. pag. 312.

SYCOMORES, nombreux à Tubbo. t. 25, p. 80

SYENÉ, accueil que Bruce y reçoit. t. 25, p. 366.

SYENNÉ, ville de la haute Egypte; tentatives qu'on y fit pour mesurer la circonférence de la terre. t. 25, p. 6. Observation sur son puits. *id.*

SYMES (Michel); il s'embarque à Calcutta pour aller en ambassade près de l'Empereur des Birmans. t. 30, p. 240. Il

reçoit dans la baye de Rangoun la visite du gouverneur de la province de Dallar. p. 246. Il descend à terre. p. 247. Maison qu'on a construite pour lui et sa suite ; sa division ; soins du gouverneur pour l'ambassadeur. p. 248. Visite qu'il y reçoit. p. 249. Il explique les causes de son ambassade. *id.* Il se plaint de la défiance qu'on lui témoigne. p. 250. Il montre au Raywoun de Rangoun les présens destinés au vice-roi ; il fait saluer le Raywoun de sept coups de canon à son départ. p. 252. Conférence qu'il a avec Baba-Schin. 253. Il fait consentir le Raywoun et Baba-Schin à toutes ses conditions pour aller jusqu'à Pégu. p. 253. Il entre dans la rivière de Pégu ; la terre de ses bords paraît fertile, mais elle est abandonnée. p. 254. Il arrive à la vue de Pégu, et y rencontre M^r. Vood qui l'avait précédé ; il reçoit la visite de deux officiers du gouvernement. p. 255. Il entre dans la ville, et on le conduit au Temple. p. 256. Il est présenté au May-Woun de Pégu. pag. 259. Cérémonies de sa présentation. *id.* Il reçoit la visite des personnes de distinctions qui sont à Pégu. p. 261. Il assiste à la représentation d'une pièce de théâtre. p. 262. Amusemens des entre-actes. p. 263. Après un séjour de trois semaines à Pégu ; il retourne à Rangoun ; Il quitte le May Woun. p. 273. Il arrive à Diza ; visite qu'il y reçoit. p. 274. Accueil que lui font les principaux officiers du gouvernement à Rangoun. p. 276. Conversation qu'il a avec le Siredaou. p. 282. Il reçoit l'ordre de se rendre à la cour de l'Empereur. p. 284. Il s'embarque pour se rendre à Palang où il arrive le lendemain. p. 286. Il rejoint le May-Woun au-dessus de Sahlahdan. p. 289. Conseil qu'il en reçoit. *id.* Il descend à Piage-Miens ; étonnement qu'il y cause. p. 290. Il arrive à Miaiday. pag. 292. Maison qu'on a construite pour lui et sa suite. p. 293. Il reçoit la visite de toute la noblesse des environs. p. 295. Visite que le Schambouder de Rangoun lui fait à Loung-Ghé. p. 297. Causes de cette visite. p. 268. Il trouve à Neoundah des officiers envoyés par l'Empereur ; réception qu'on lui fait. p. 300. Fêtes qu'on lui donne. p. 301. Respect que les Birmans lui témoignent. p. 309. Jour fixé pour sa réception. p. 310. Il est obligé de donner copie de sa lettre officielle ; il salue le Pisath ; il reçoit les visites des officiers Birmans les plus distingués. p. 311. Etiquette qu'il observe pour sa présentation. p. 331. Il fait arranger avec soin les présens destinés à l'Empereur ; cortège qui l'accompagne. p. 333. Spectacle de son

entrée à Ummera-Poura. pag. 334. Il reçoit l'avis de saluer la résidence de l'Empereur, et se soumet à cette formalité. pag. 335. Il ôte ses souliers pour entrer dans le sallon. p. 336. Sa fermeté envers le Sandogaen. 338. Maladresse de toutes les personnes de l'ambassade à s'asseoir sur les talons. p. 340. Prières que les Bramins récitent après l'introduction de l'ambassade. *id.* Cérémonies de sa présentation. p. 341. On le renvoie sans qu'il ait vu l'Empereur. p. 342. On met des chevaux et des éléphans à sa disposition; audience qu'il reçoit de l'Engée-Tekien. p. 343. Salle où on le reçoit; sa décoration. p. 344. Collation qu'on sert à l'ambassade. p. 345. Il présente ses respects au Siré Daou. pag. 347. Cérémonies de cette visite. p. 348. Il demande à la cour du Birman le jour de son départ. p. 353. Présent qu'il reçoit de l'Empereur. p. 354. Il demande une audience personnelle de l'Empereur; sa demande est accueillie. p. 355. Cérémonies de cette audience. pag. 356 et suiv. Il voit la couleuvrine tirée d'Astracan; lieu où elle est placée. p. 359. On lui vend des livres birmans. p. 360. Procès que cette vente cause. *id.* Il rencontre le capitaine Thomas, commandant de l'expédition. p. 370. Il quitte l'Empire Birman le 27 novembre p. 372. Il rentre à Calcuta. page 374.

SYMIO, petite île de l'Archipel; preuves de talens que les jeunes gens sont obligés de donner pour s'épouser. t. 28, p. 268.

SYMPLÉYCEDES, îles de l'Hellespont; leur situation. t. 29, p. 10.

SYOUR, plaine et rivière de ce nom. t. 26, p. 166.

SYPHAX, son tombeau. t. 24, p. 89.

SYRA, ville et île de l'Archipel. t. 28, p. 68.

SYRÉE, ville d'Abyssinie; sa situation; sa monnaie. t. 25, p. 102.

SYRIE, première demeure de l'homme. t. 26, p. 1. Coup-d'œil sur cette partie de monde. p. 2. Histoire intéressante de l'ancienne Syrie par Hérodote. p. 3. Sa situation; sa division. p. 4. Ses montagnes couvertes de sapins, de mélèzes, de chênes, de buis, de lauriers, d'ifs et de mirthes. *id. id.* Son sol; ses rivières; ses ruisseaux. p. 9. Sa température. p. 10 et 11. Ses productions. *id.* Son bétail. p. 12. Sa position géographique. p. 13. Son climat favorable à la propagation. p. 16. Beautés de ses habitans; de ses animaux. *id. id.* Variétés de ses points de vue. p. 17. Beau pays pour l'artiste. p. 18. Temps où elle commence à paraître avec éclat. p. 19. Ses révolutions. p. 20. Ses maladies particulières. p. 24.

Son langage. *id. id.* Différens peuples qui l'habitent. p. 25. Sa population. p. 188. Ses révolutions. p. 203. Tribus errantes qui l'habitent. p. 213. Inimitiés des chrétiens et des Musulmans qui l'habitent. p. 217. Démonstrations publiques de culte interdites aux chrétiens. *id. id.* Epithètes qu'on donne aux chrétiens. p. 218. Propriétés des Sultans. *id. id.* Conditions en Syrie. p. 219. Impôts ou charges établis par les Pachas. *id. id.* Paysans misérables. p. 220. mauvaise culture. *id. id.* Commerce et idées qu'on en a. p. 221. Aucune auberge; opposition totale des manières de ses habitans aux nôtres. p. 222. L'extérieur religieux. pag. 223 Leurs amusemens. p. 224. Produit de ses terres. t. 20, pag. 1.

SYRIENS; leur mollesse; leur religion; leur habileté dans les sciences et les arts; leur commerce. t. 26, p. 20. Leur stature. p. 23.

SYRNÉ, île de l'Archipel; ses vignobles; ses éponges; manière dont les habitans vont les chercher. t. 28, p. 134. Sa pauvreté; maladie qui afflige les habitans; histoire d'un prêtre Grec très-intéressante. p. 135.

T.

TA, nom que les Chinois donnent aux pagodes. t. 30, p. 167. Leur grand nombre dans la Chine montagneuse; leur hauteur ordinaire; nombre impair de leurs étages. p. 168.

TAATA-TABOO, nom qu'on donne à Otaïti, à l'homme dévoué au sacrifice humain. t. 22, p. 467.

TAAWEESH, arme particulière des habitans de Nootka. t. 23, p. 170.

TABAC du Sénégal. t. 2, p. 324. Tabac de la Côte d'Or, il est d'une puanteur insupportable. t. 3, p. 179.

TABAC des Antilles; description de ses différentes espèces. t. 16, p. 26. De la culture du tabac. p. 30. Préparation du tabac. p. 33 et suiv.

TABALA, grand tambour qui annonce chez les Maures de l'intérieur de l'Afrique la célébration d'un mariage. t. 31, p. 95.

TABARCA, île appartenante aux Tunisiens. t. 24, p. 86.

TABARIÉ, ville de Syrie; sa fontaine d'eaux minérales. t. 26, p. 74.

TABASCO, province du Mexico; sa description. t. 11, p. 87.

TABAYÉE, étang dans le Dentila. t. 31, p. 189.

TABBA, arbre de l'intérieur de l'Afrique. t. 31, p. 159.

TABLE (baie de la) atte-

ante au cap de Bonne-Espérance. t. 3, p. 393.

TABLE alphabétique de tous les mots qui composent la langue chinoise. t. 8, p. 5 et suiv.

TABOO, chose défendue. t. 22, p. 415. Remarques de M. King sur ce mot. t 23, p. 465.

TAB-OUDOU, jeu des Fous. t. 31, p. 337.

TACAZZÉ, le plus grand fleuve de l'Abyssinie après le Nil. t. 25, p. 103. Dangers qu'on court sur ses bords. *Id. id.*

TACHARD (le père), jésuite missionnaire; son voyage dans le royaume de Siam en 1685 avec l'abbé de Choisi, ambassadeur de France. t. 6, p. 100. Son départ du port de Brest. p. 102. Il passe la ligne; observations sur plusieurs phénomènes de mer. p. 104. Il arrive au cap de Bonne-Espérance. p. 108. Description du fameux jardin de la compagnie hollandaise. p. 109. Observations astronomiques pour fixer la longitude du cap. p. 111. Son arrivée à Batavia. p. 112. Entrée dans la rivière de Siam; description de cette rivière et des bords qui l'avoisinent. p. 119. Entrée dans la ville de Siam. p. 123. Description du palais destiné aux ambassadeurs; audience qu'ils reçoivent. p. 126. Des pagodes de Siam; leur description et celle des idoles qu'on y expose. p. 127. Fêtes données à l'ambassadeur. p. 133. Visite du roi de Siam au Sancrat; ce qu'est ce Sancrat, et cérémonies qu'on observe pour lui; funérailles d'un Talapoin. p. 139. Description du palais du roi. p. 141. Du grand éléphant blanc; de la vénération que les Siamois ont pour lui. p. 143. Combats d'éléphans entr'eux. p. 148. Combat d'un éléphant contre un tigre. p. 150. Chasse des éléphans et illuminations à ce sujet. p. 153. Observation d'une éclipse de lune en présence du roi. p. 155. Deuxième voyage à Siam; on voit une éclipse de soleil en pleine mer. p. 160. Arrivée à l'embouchure du Mamem. p. 163. Description de ce fleuve et des pays qu'il arrose. p. 170. Lettres patentes du roi en faveur des jésuites. p. 172. Quelques détails sur la révolte des Macassars à Siam. p. 227. Relation du voyage d'Occum-Chamnam, mandarin Siamois. p. 230. Son voyage à Siam; relation qu'il fait de ce royaume. t. 6, p. 100 et suiv.

TACHTA, ville de la Haute-Egypte, à l'ouest du Nil. t. 31, p. 265.

TA-COU, ville de la Chine située près du Peiho. t. 30, p. 52. Résidence du vice-roi; son

temple consacré au dieu de la mer. p. 53.

TAES, ville d'Arabie ; sa situation ; son rocher ; sa forteresse ; reception que le Dola fait à Niébuhr et à ses compagnons. t. 26, p. 346. Saint que la ville a pris pour patron ; miracle de ce saint. p. 347. Ses mosquées désertes ; ses palais ; ruines de deux villes près Taes. p. 348.

TAFFARA, ville murée du Bambara ; la langue s'y améliore. t. 31, p. 135.

TAFILET (royaume de) ; sa situation ; sa pauvreté. t. 24, p. 130.

TAGNAN, écureuil volant des Philippines. t. 4, p. 322.

TAHINÉ, marc de l'huile de Sesame auquel on ajoute du miel et du citron ; ragoût d'Egypte. t. 31, p. 502.

TAHTA, ville de la Haute-Egypte ; accueil que Sonini y reçoit. t. 31, p. 484. Ses habitans. p. 485. Palmiers qu'on trouve dans ses campagnes. *id.*

TAI, roi des poissons au Japon ; sa description ; idées que les Japonais y attachent. t. 9, p. 417.

TAI-HOU, lac de la Chine ; beauté de ses environs ; il est très-poissonneux ; c'est un rendez-vous public et d'amusemens. t. 30, p. 182.

TAIKIAT, longue ville de l'empire Birman sur la rive occidentale de l'Irraouaddi. t. 30, p. 287.

TAJASSOU, espèce de sanglier du Brésil qui respire par le dos à la faveur d'une ouverture naturelle. t. 13, p. 407.

TALAPOINS (à Siam) ; leurs fonctions ; leur religion ; leurs funérailles. t. 6, p. 390 et suiv.

TALAPOINS de Pégu ; leurs coutumes ; leur manière de vivre et de prêcher. t. 6, p. 12

TALC (mines de) en Sibérie ; leur description. t. 9 p. 66.

TALLIKA, ville du royaume de Bondou ; ses habitans leur commerce ; officier du roi qui y réside ; ses fonctions. t. 31, p. 29.

TALLIPOT, arbre extraordinaire dans le pays des Chingulais. t. 4, p. 119. Sa description ; ses propriétés. p. 120.

TAMAN (île de), dans la mer Noire. t. 32, p. 79

TAMANDAA (le), animal du Brésil ; sa description. t. 13, p. 409.

TAMARACA, île et continent du Brésil où l'on fabrique une grande quantité de sucre. t. 13, p. 325.

TAMARIN, arbre ; sa beauté au Darfour. t. 31, p. 320

TAMBACONDA, ville de Woulli. t. 31, p. 26.

TAMBACONDA, ville mu

le du Dentila ; séjour que la
ravane y fait. t. 31, p. 189.
TAMIEH, ville de la Haute-
gypte traversée par un canal
eau courante ; son aspect.
31, p. 289. Nattes qu'on y
it, souvent pillées par les Ara-
es. *id.*
TANAEIM, petite ville de
aulan, célèbre parmi les
ifs Arabes. t. 26, p. 451.
TANGARA (le), oiseau
Brésil sujet à l'épilepsie.
13, p. 422.
TANGER, ville et port de
empire de Maroc. t. 24, p.
05.
TANGOURI, grand village
Abyssinie. t. 25, p. 149.
TANG-PU, corps de-garde
hinois ; sa description. t. 7,
155.
TANIF, ville d'Arabie ; ses
uits ; ses amandes. t. 26, p.
81.
TANNA, île qui fait partie
es nouvelles Hébrides ; sa dé-
ouverte. t. 21, p. 303. Des-
ription de l'intérieur du pays ;
es sources chaudes produites
ar le feu d'un volcan consi-
érable. p. 333 et suiv. Pro-
uctions de la contrée. p. 343.
ortrait des habitans des deux
exes. p. 344. Leurs habille-
ens ; nature du sol. p. 348
t suiv.
TAOUCHANDJI, village sur
e Mont-Arganton ; obligations
de ses habitans. t. 32, p.
16.
TAPIROUSSOU (le) ; des-
cription de ce quadrupède du
Brésil. t. 13, p. 406.
TAPOSIRIS-PARVA (ruines de), à deux milles d'Aboukir en Egypte. t. 31, p. 219.
TAPUYAS (les), différentes branches d'une nation voisine des colonies portugaises au Brésil ; description de ces peuples féroces et redoutables par leur cruauté. t. 13, p. 350.
TARABOSAN, autrefois Trésibonde, ville de la Thrace ; sa situation ; ce qui la rendit célèbre ; ses ruines ; sa campagne. t. 29, p. 397.
TARANTA, mont d'Abyssinie ; ses cavernes. t. 25, p. 83.
TAREINA, port de la baie de S. Pierre. t. 17, p. 346.
TARENTULE, araignée qu'on trouve dans l'île de Candie. t. 28, p. 163.
TARGETTE, armure des nègres du Sénégal. t. 2, p. 22.
TARIK, mot que prononcent les Arabes pour faire retirer leurs femmes à la vue d'un étranger. t. 27, p. 8.
TARIMARA, petite ville de Perse avec une forteresse. t. 27, p. 500. Sa piramide ; ses environs ; abondans en fruits et en oliviers. *id.*

TARSIUS, fleuve qui a son embouchure dans la Propontide. t. 32, p. 10.

TARTARES CHINOIS, leur force; leurs physionomie; leur mœurs. t. 30, p. 107. importance qu'ils se donnent dans la Tartarie; leur arrogance envers les Chinois. p. 112; leurs dispositions pour la vie militaire. p. 223.

TARTARES, et dames tartares qui sont à Pékin: leur parure; beauté des femmes; leur manière de monter à cheval. t. 30, p. 86.

TARTARES; usages, coutumes, mœurs de ces peuples. t. 7, p. 16. Milice; code pénal; religion. p. 18 et suiv. Cour du Kan des Tartares. p. 20. Manière de prendre, d'apprivoiser et de dresser les lions pour la chasse. p. 25. gouvernement; administration; monnoie des Tartares. p. 22 et suiv.

TARTARIE-CHINOISE, son sol différent de celui de la Chine. t. 30, p. 105. Ses montages. *id.* Culture de ce pays; coup d'œil romantique qu'offre ce pays; habitans de ses villes. p. 106. La fameuse muraille. p. 107. On y voit la maladie du goitre. p. 112. Son élévation. p. 113. L'ambassadeur Macarteney ne peut se procurer des renseignemens sur la population; conjecture sur cette population. p. 222. Sur ses revenus. *id.*

TARTARIE (grande), description géographique typographique. t. 8, p. 37 Des Tartares manchéons 376 Des Tartares u-py. p. 38

TARTARIE indépendante description géographique d différens pays de cette contr t. 8, p. 424. Des Elluths Kalmouks. *id.* Du Tibet. 450. Des Sifans. p. 466 Pa des Usbecs. p. 467.

TASSISUDON, capitale Boutan. t. 30, p. 388. Palais Raja. p. 397. Sa descriptio p. 398. Sa citadelle. *id* Mais où Turner était logé; sa de cription. *id.* délicieux aspe dont on jouit sur les mont gnes voisines. p. 401.

TATARE, animal; on distingue deux espèces do l'une porte dans le ventre, l'autre dans la région des re une sorte de nacre. t. 13, 235.

TATTARET, oiseau Groenland. t. 18, p. 215.

TAURIS, capitale de la die. t. 27, p. 217. Sa situatio ses maisons; ses boutiques bazards; ses caravansérails ses hopitaux; ses mosquées. 27, p. 218. Ses ruines; pal de ses rois; celui de Cosroès sa place d'armes; ses luteur ses acteurs. p. 220. Nombre ses habitans; son commer étendu; ses manufactures; p

prix des choses nécessaires à la vie; ses environs; eaux minérales qu'on y trouve; sa température. p. 221. Ses montagnes de marbre. p. 250.

TAURUS, mont glacial de Syrie. t. 26, p. 4.

TAVERNES, attachées aux Bagnes. t. 24, p. 75.

TAVERNES, leur situation à Constantinople. t. 32, p. 65.

TAVERNIER (J.-Baptiste), précis de la vie de ce voyageur français. t. 5, p. 201. Son départ pour Golconde, en 1652; relation de ce voyage. p. 221. Du Nabad de Mirguinola; son entrevue avec ce prince. p. 228. Son arrivée aux mines de diamans; description de ces mines et de leurs travaux. p. 233. Son voyage dans l'Indostan; description du palais impérial et du tombeau de l'impératrice. p. 411 et suiv. Son voyage au Delhy. p. 419. Description du palais impérial; du collège, de la pagode de Benarou; des ni-galles de l'empereur. p. 430 et suiv. Observation sur la ville de Goa et sur l'inquisition; sa visite au roi de Bantam; description du palais de ce prince; relation de ses différentes aventures et ses observations sur le roi de Japeta et les usages de Batavia et sur les Cafres. p. 440 et suiv.

TAVERNIER, voyageur en Perse. t. 27, p. 493.

TAVOU, oiseau remarquable dans l'isle de Xolo. t. 4, p. 323.

TAWEIHAROOA, jeune Zélandais emmené par Cook. t. 22, p. 104.

TAXIARKI-ARCHISTRATIKO, église arménienne à Constantinople. t. 32, p. 70.

TAXIARKI-ASOUMATON, église grecque à Constantinople. t. 32, p. 70.

TAY, tribu puissante des Bédouins. t. 26, p. 525.

TCHEREMCHA, ail sauvage du Kamschatka. t. 17, p. 380.

TCHETTI, piment du Darfour. t. 31, p. 328.

TCHICOUR-BOSTAN, citeria mocisia. t. 32, p. 49.

TCHIFOU-CAPOU, porte de Constantinople. t. 32, p. 37.

TCHIKOUR-HAMAN, lieu près duquel on trouve les ruines d'une citerne. t. 32, p. 45.

TCHILINGHIR, hospice destiné aux folles à Constantinople. t. 32, p. 66.

TCHINGENÉ, ses bois; sa rade dangereuse. t. 32, p. 82.

TCHIRPOUT, îles des Kouriles sans habitans; ses oiseaux et ses racines. t. 18, p. 40.

TCHOUADAR, maître de la garderobe du sultan de Constantinople. t. 32, p. 22.

TCHOUKTCHIS, peuple voisin de l'Anadir; leurs attaques contre les Russes et leurs tributaires. t. 18, p. 8. Leurs femmes et leurs ornemens. p. 59.

TEAWA, ville de Nubie.

son Scheik ; réception qu'il fait à Bruce. t. 25 , p. 276.

TÉE, ornement des édifices sacrés à Pégu. t. 30 , p. 269.

TEFFLIS, ville de Perse ; sa situation. t. 29, p. 433. Son palais ; ses bains ; son commerce. p. 435. Usage des héritiers géorgiens. p. 436.

TEFTERDAR-BOUROUN, autrefois Clidion, promontoire du Bosphore sur lequel il y avait un temple. t. 32, p. 24.

TÉGA, montagne du Darfour, qui prend ensuite le nom de Wanna, t. 31, p. 311.

TEGGAZZA, ville d'Afrique qui signifie caisse d'or. t. 11, p. 10.

TÉGRIA, pillage ou vol, sorte de guerre de l'intérieur de l'Afrique. t. 31, p. 168.

TEHAGBAN, plante médicinale du Kamschatka. t. 17, p. 383

TEHAIKI, sorte de cormoran du Kamschatka. t. 17, p. 430.

TEHAT-LADI-KAPOUSSI, porte de Constantinople t. 32.

TÉHATE, village peu intant d'Arabie, où l'on cultive l'indigo. t. 26, p. 320.

TEHERKIN, ville de Nubie; son marché. t. 25, p. 259.

TEHOUPRIKI, met favori des Kamschadales t. 17, p. 446.

TEIRATU, chef des Indiens de la Nouvelle-Zélande; son entrevue avec le capitaine Cook. t. 20, p. 300. Il devient misérable pêcheur de chef de guerriers qu'il était. t. 21, p. 10.

TEKÉ, couvent de Derviches, voisin de Soultainé Kalessi, où le voyageur est toujours bien accueilli. t. 32. p.

TELAGONG, maison de plaisance du Raja du Boutan t. 30, p. 412.

TELFANTCHI AGASI, nom qu'on donne au chef de l'infanterie en Perse. t. 27, p. 31

TEMPLE de GAUDMA, temple qu'on élève à cette divinité. t. 30, p. 351. Son Piasath. p. 352.

TEMPLE de la MECQUE, brûlé en 1400. Sa rééddification. t. 26, p. 396.

TEMPLE des VENTS FOUDROYANS dans les montagnes qui environnent le lac Sée-Ho en Chine ; sa description ; son fondateur. t. 30, p. 186.

TENDA (désert de), dans le Dentila; ses bois épais. t. 31 p. 188.

TENDA, nom que les nègres donnent à quatre villes prises ensemble dans le Dentila. t. 3 p. 190.

TÉNÉDOS, île de l'Hellespont qu'Homère a rendu célèbre par ses vers. t. 29, p. 1

TÉNÈBRES (la région des) t. 7, p. 19.

TÉNÉRIFFE, une des îles Canaries; sa description et celle de son pic fameux ; ses vins excellens. t. 1, p. 175 et suiv. Sa situation ; son mouillage; nombre de ses habitans. t. 30, pag. 12. Arrivée et relâche du cap

aine Cook. t. 22, p. 8. Remarque sur cette île; sa situation; on bétail; ses fruits; ses légumes; poisson que les habitans èchent sur les côtes de Barbarie; différence des prix entre ette île et Madère. pag. 9. Qualité de la pierre. pag. 13. Manière de cultiver; les mus; les chevaux; emploi des œufs; différens oiseaux; lézards; insectes. p. 16. Air et liamat bons aux consomptionnaires. pag. 18. Son commerce. Mœurs. p. 20.

TENIA ou ver solitaire très-ommun dans la Haute-Egypte. 31, p. 346.

TENNSOUKH, boisson des Turcs. t. 29, p. 124.

TEN-RHYNE (Guillaume); on ouvrage sur le cap de Bonne-Espérence est rempli d'erreurs. t. 3, p. 391.

TENTIRIENS; leur aversion our les crocodiles. t. 24, p. 389.

TENTIRA, ville ancienne; es ruines. t. 24, p. 389.

TEPÉS, nom que les Turcs onnent aux tombeaux de la laine de Troie. t. 29, p. 523.

TERANÉ, petite ville d'Egypte à l'embouchure occidenale du Nil. t. 31, p. 222. Ses aisons; dépendance de son istrict. Son gouvernement. *id.* eauté du chemin de cette ville ux lacs de Natron. p. 224.

TERAPIA, golfe du Bosphore, autrefois Pharmatias; cause de ce dernier nom. t. 32, p. 26.

TÉRAPLING, monastère préparé pour le jeune Lama du Thibet. t. 30, p. 445.

TERFOWEY, grande montagne de marbre vert et de granit. t. 25, p. 15. Son obélisque. *id. id.*

TERIATO, village Birman; sa belle position; ses maisons délicieuses. t. 30, p. 369.

TERNATE (île de), aux Moluques; sa description. t. 4, p. 198.

TERNAUBAL, ville située sur le cap des Sagres. t. 1, p. 2.

TERRECOBOO, l'un des chefs les plus puissans des îles Sandwichs. t. 23, p. 455.

TERRE de FEU; description de la côte. t. 21, pag. 408. Du Havre, nommé le Bassin du Diable. p. 410. Portrait des habitans, connus sous le nom de Pesserais; mot qu'ils prononcent à chaque instant. p. 317. Leurs mœurs et usages. t. 419. Description du Canal de Noël. p. 423.

TERRES des ETATS; description grographique de cette contrée. t. 21, p. 425. Des îles du Nouvel an, différentes de la terre des Etats. pag. 426. Productions animales et végétales de ces îles. p. 427 et suiv.

TERRE NEUVE (le Grand Banc de); sa description par le père de Charlevoix. t. 14, p. 364.

TERPOUK, poisson du

Kamschatka. t. 17, p. 420.

TESCHOU LAMA, héritier du trône du Thibet; son âge; son teint; son intelligence; sa physionomie. t. 30, pag. 482. Adoration des sectateurs de Teschou Lama; offrandes des Tartares Kalmouks. p. 483.

TESCHOU LOMBOU (le régent de), titre du régent du royaume; difficultés qu'il fait pour recevoir Turner. t. 30, p. 418. Son portrait. p. 446. Salle où il donne ses audiences. pag. 458. Questions qu'il fait à Turner sur l'Angleterre. pag. 459. Opinion qu'il a des Anglais. p. 461. Il quitte le monastère de Teschou Lombou. p. 465.

TESCHOU-LOMBOU, ville du Thibet; spectacle magique qu'offre sa vue; son palais; appartemens réservés à l'ambassadeur Turner. t. 30, p. 441. Nombre de prêtres que renferme son monastère. p. 452. Processions nombreuses que les Gylongs font. pag. 453. Rocher voisin. p. 469.

TESSORA (Tristan), part pour Madère avec une colonie en 1431.

TETUAN, ville de l'Empire de Maroc. t. 24, p. 105.

THALÉ-AUSTRALE, terre la plus méridionale qu'on ait encore découverte dans la mer du sud. t. 21, p. 441.

THALICTRUIN (le) du Canada n'a qu'une ressemblance imparfaite avec celui des anciens; sa description. t. 15, p. 103.

THAR-EL-HIND, oiseau rare et remarquable par son plumage doré en Arabie. t. 27, p. 80.

THARAP-HANÉ, l'hôtel des monnaies dans le sérail de Constantinople. t. 32, p. 5[illegible]. Procédés des Turcs pour la fabrication de leur monnaie. [illegible]

THASIANIS, nom d'une statue du temple de Schou-Madou. t. 30, p. 269.

THCHISMÉ, ancienne Cy[illegible]sus, ville d'Ionie; bataille mémorables des flottes d'Antiochus et des Romains, [illegible] des Turcs et des Russes; relation de ce dernier combat. t. 28, p. 369.

THÉ (le); description de l'arbuste qui le fournit, et des différentes espèces de thé. t. 8, p. 307 et suiv.

THÉ sauvage (le) croît naturellement et sans culture à la Martinique et autres îles françaises; description de cette plante. t. 15, p. 464. La ressemblance de ce thé avec celui de la Chine est si parfaite que la liqueur est la même. p. 465.

THÉATIN, médecin de toute la Mingrelie; son orgueil. t. 26, p. 137.

THÉBAÏDE (grottes de la). t. 24, p. 374.

THÈBES (ruines de). t. 24, p. 395. Etendue de terre qu'elles occupent. t. 31, p. 27[illegible] Situation des plus considéra[illegible]

les de ces ruines. p. 271, 503 suiv.
THÈBES, ville de la Béo-ie, détruite par Alexandre. .28, p. 393. Sa situation; son ndateur; ses ruines. p. 195.
THÉCA (le), arbre fores-ier des Indes; description de s usages et propriétés. t. 6, 488.
THÉVENOT, voyageur; re-uion de l'ambassade du fils successeur de Tamerlan à empereur du Kataï. t. 7, 23 et suiv.
THEERS, sectaires de l'In-oustan. t. 5, p. 575.
THÉODORA (colonne de) n'on voyait dans la première égion de Const. t. 32, p. 37.
THÉRAPNÉ, ville de l'an-ienne Grèce; son temple à Ménélas. t. 28, p. 503.
THERMIA, autrefois Cyth-os, île de l'Archipel; ses bains naud; sa fertilité; ses vigno-les; ses muriers.
THESSALIE (la), contrée e la Grèce. t. 28, p. 389.
THIBET; description his-orique et géographique de ette contrée. t. 8, p. 450. Mœurs et usages de ses habi-ans. p. 454. Productions du erroir; industrie. p. 455. Cul-e. p. 456. Usage affreux du oyaume de Tangu; universi-és; colléges du Thibet. p. 57 et suiv. Manière dont on prend le thé. t. 30, p. 422. Cérémonie funéraire en usage. p. 430. Mauvaise construction des maisons des villages. p. 435. Ses montagnes; ses ro-chers; ses plaines arides; son climat froid; ses troupeaux; ses bêtes fauves. p. 436. Pré-sens de l'écharpe en usage com-mun au Boutan. p. 442. Fête de la réception d'un jeune sou-verain; importance de cette fête. p. 448. Fête de l'installa-tion du jeune Lama. p. 449. Les hommes en place voyagent presque toujours la nuit. p. 466. Il y a autant de couvens de filles que d'hommes. p. 473. Tribut qu'on doit aux morts; cé émonies funèbres. p. 474. Fête annuelle pour les morts. p. 475. L'imprimerie y est connue depuis plusieurs siècles p. 477. papier dont on se sert pour imprimer. *id.* Coutume des mariages. p. 486. Antiquité de l'usage; aspect du pays. p. 487. Ses chèvres supérieures à celles d'Angora. p. 489.
THIBÉTAINS; ils sont doux et humains. t. 30, p. 433. Ils craignent la petite vérole au-tant que la peste. p. 437. Ma-nière dont ils font la moisson; leur étonnement à la vue de l'ambassade anglaise. p. 438. Lieux où ils construisent leurs châteaux forts. p. 441. Leurs traits. p. 441. Leurs connais-sances géographiques très-limi-tées. p. 462. Ils connaissent les satellites de Jupiter et l'an-neau de Saturne. p. 467. Leur

religion dérive de celle des Indous. p. 470. Hymnes qu'ils chantent dans les temples; instrumens de leurs prêtres. p. 471. Ils sont exempts des préjugés religieux des Indous; chez eux tout est système et ordre; leur hiérarchie ecclésiastique. p. 472. Ils sont divisés en deux classes, l'une s'occupe des affaires du monde, l'autre de celles du ciel. Habillemens sacerdotaux des prêtres. p. 474. Ils se gouvernent par les préceptes de leur religion superstitieuse. p. 476.

THIRASIA, écueil de l'île Santorin. t. 28, p. 41.

THOMAS, capitaine de l'expédition qui porte Symes dans le Birman. t. 30, p. 240.

THOMAS-ROES-WELCOME; terre nommée par Lucas Fox. t. 17, p. 24.

THRACE (la) que nous appellons ROMANIE, les Turcs ITELLA, les Grecs RUMÉLIE; sa situation; sa topographie; son histoire ancienne. t. 29, p. 559. Sa fertilité. p. 568.

THYMBRUK, vallée de la Troade où l'on trouve les débris d'un temple. t. 29, p. 531.

THYRIDES, rochers de la Grèce; ses marbres noirs; ses cavernes. t. 28, p. 514.

TIBERIADE, capitale de la Galilée, ville sur la mer de ce nom; ses ruines. t. 26, p. 61.

TIBERIADE (mer de); très-beau lac. t. 26, p. 61.

TIDIF, village du Diarbec plaines qui l'avoisinent. t. 26 p. 182.

TIDOR (île de) aux Mo luques; fertilité de son te roir. t. 4, p. 203.

TIEN-SING, ville de Chi sur les bords du Pei-Ho; situation; palais du gouve neur; son bassin. t. 30, p. 5 Pont de bateaux qui y est éta bli; ses quais; ses édifices ses boutiques. p. 57. Sa po lation. p. 60. Construction d maisons. p. 61.

TIEN-TAN, édifice élevé Pékin dans le sein de la cité ch noise. t. 30, p 95. Fête qu'on célèbre au solstice d'été.

TIERRA-FERINE, provinc du continent de l'Amérique sa description. t. 12, p. 3

TIESIE, ville du Kasson son étendue; sa défense; chesses de ses habitans q sont peu difficiles sur leur ma ger. t. 31, p. 46. Les habita sont forcés d'embrasser la r ligion de Mahomet. p. 48.

TIFFLIS, capitale de Géorgie persane; résidence d prince; sa situation; son éte due; ses habitans; ses égli ses édifices; palais du prin ses caravensérails. t. 27, p.

TIGGITY-SEGO, frère roi de Kasson, gouverneur Tiesie; accueil qu'il fait Park. t. 31, p. 46. Il tient palaver. p. 47.

TIGRES; leurs différent

pèces au Malabar. t. 5, p. 158. eux d'Afrique; leur descrip-on. t. 2, p. 354. Ceux de la ôte-d'Or. t. 3. p. 187. Ceux e la côte de Malabar. t. 5, 158. Ceux de la Tartarie. t. p. 419.

TIGRE (chat); descrip-on de cet animal. t. 11, p. 8.

TIGRE, fleuve du Diarbeck; navigation. t. 26, p. 171.

TIGRÉ, province du Tigré; s nombreuses montagnes. t. , p. 96.

TILLI-KEA, chanteur nè-re. t. 31, p. 138.

TIMAN (île de); sa des-iption. t. 16, p. 372. Idée la fertilité du sol inhabité. 374 et suiv.

TIMAR-HANÉ, hospices stinés aux fous à Constan-nople. t. 32, p. 66.

TIMÈS, tour qui indiquait ntrée du Bosphore. t. 32, 28.

TIMMES, poison le plus btil. t. 12, p. 385.

TIMOR (île de), au nord des Moluques; sa description division en plusieurs royau-es; langue particulière de cha-e canton. t. 4, p. 237 et suiv œurs; religion; coutumes insulaires; climat; ses pro-uctions. p. 237 et suiv.

TIMOJA; le pirate inspire Albulkerque le dessein de se rter sur Goa. t. 1, p. 87. escription de cette île; sa population. t. 5, p. 183 et suiv. Trafic des esclaves; portrait de l'inquisition; coutumes; habillemens et religion de ses habitans. p. 192 et suiv.

TIMOUR, visite qu'il fait à un Derviche. t. 29, p. 354.

TINE, autrefois TENOS, île de l'Archipel; sa défense contre Barberousse; usage en hon neur. t. 28, p. 59. Ses choses remarquables. p. 60. Ses femmes; son commerce; l'amour de la patrie. p. 61. Sa richesse; sa fertilité. p. 62. Sa citadelle. *id. id.*

TING-HAI, ville de Chine située sur le bord de la mer; ses environs; sa ressemblance avec Venise; vêtement des habitans; petitesse des pieds des femmes; manière de les ren-dre petits. t. 30, p. 43 et suiv. Temple où les Anglais cher-chent un abri contre la cha-leur; hospitalité qu'ils y re-çoivent; audience que le gou-verneur leur donne; céréмо-nies de cette audience. p. 45 et 46.

TINKEINGTANG, village du Jallonkadou. p. 31, p. 182.

TIRROUUP-MIOU, ville de l'empire Birman; sa situation. t. 30, p. 289.

TISCHÉET, ville Maure si-tuée près des marais salans du grand désert. t. 31, p. 62.

TITITACA; description du fameux lac qui se trouve au

Pérou. t. 12, p. 9. Il renferme plusieurs îles dont l'une est remarquable par sa grandeur et la fable à laquelle elle a donné lieu. p. 10 et suiv. Description d'un pont de joncs inventé par un Incas pour faire défiler son armée. p. 11.

TLASCALA, ville du Mexique; sa description. t. 11, p. 172.

TLASCALA (province de); révolution de cette contrée opérée par Fernand Cortez. t. 10, p. 341. Projet de paix avec les Espagnols. p. 370. Discours d'un Tlascalan à Cortez. p. 378. Conclusion de paix. p. 379.

TOBOSK, capitale de la Sibérie; sa description. t. 9, p. 15. Des Tartares de ce pays; de leurs usages; de leurs mœurs. p. 18 et suiv.

TOCAT, ville de la Natolie; sa situation; sa description; sa population; son gouvernement; son commerce; sa dépendance de Sivas. t. 29, p. 468.

TOCRURES, hommes qui voyagent en mandians entre le Suakem et le Darfour. t. 31, p. 319.

TOKAOR-OHHA, rivière de Nubie; buffles qu'on trouve sur ses bords. t. 25, p. 266.

TOKEAS, pièces de toile de coton dont les Fourains pauvres font leurs vêtemens. t. 31, p. 313.

TOMAK, joute des pag... du sultan. t. 29, p. 212.

TOMATONGEAUOO... RANNE, chef d'une trib... de la Nouvelle Zélande. t. 22... p. 96.

TOMBA, capitaine nègre... sa fermeté héroïque. t. 2, ... 304.

TOMBA, esclave nègre; ... résolution pour briser ses fer... son courage; sa mort; pun... tion horrible de ses complic... t. 3, p. 5 et suiv.

TOMBEAUX qu'on mont... sur la rive opposée à l'ancien... île d'Arad. t. 26, p. 68.

TOMBEAU de Seth, à cin... milles de Damas. t. 26, p. 10...

TOMBEAU d'Abel, à dou... mille de Damas. *id. id.*

TOMBEAU de Hadidj... première femme de Mahome... près la Mecque. t. 26, p. 42...

TOMBEAUX près Persép... lis; leur description; opinio... des habitans sur ces tombeau... t. 27, p. 454 et 455.

TOMBERONGS, petit... bayes jaunes et farineuses d'... goût délicieux, fruit du Rh... mus-Lotus. t. 31, p. 59. Usa... que les nègres en font. p. 6...

TOMBUCTOU, ville de l'... térieur de l'Afrique différen... de ... avec laquelle on... confond. t. 26, p. 459.

TOMBUCTOU, ville de l'... térieur de l'Afrique sur le N... ger, capitale du royaume ... ce nom. t. 31, p. 80. Prin... p...

pal marché du commerce des Nègres et des Maures. p. 124. Intolérance de ses habitans. *id.*

TOMBUCT, ville de l'intérieur de l'Afrique. t. 21, p. 459.

TOMBUTO (caravanes de); leur nourriture; leurs vêtemens, etc. t. 2, p. 5 et suiv.

TOMEIH, village de la Haute-Egypte. t. 31, p. 484.

TOMSK, ville de Sibérie; description des mœurs des Tartares qui l'habitent. t. 9, p. 87 et s.

TONGATABOO ou Ile d'Amsterdam; sa description. t. 22, p. 323. Ses plantes; ses oiseaux. t. 22, p. 340 et 341.

TONG-CHOU-FOU, lieu où le Pei-Ho cesse d'être navigable; sa distance de Tien-Sing. t. 30, p. 69. Festin que les Mandarins donnent à l'ambassade anglaise. p. 71. Sa campagne. p. 77. Temple et statues qu'on y remarque. p. 158.

TONG-CHU, arbre de la Chine qui produit le vernis. t. 7, p. 298.

TONGO (prince de); prince du Birman. t. 30, p. 345.

TONNERRE, anathématisé chez les Geeshs. t. 25, p. 202.

TONNERRE, époques aux quelles on l'entend en Syrie et dans le Delta. t. 26, p. 12.

TONQUIN, (royaume de); sa description; son climat; sa température; sa fertilité; description de sa capitale appellée Lacho; productions du pays; son commerce; misérable condition des habitans du Tonquin; leurs usages. t. 6, p. 42 et suiv. Mariages et peines pour les adultères; usage civil; leur amour pour la musique et la danse; leurs fêtes annuaires; leurs connaissances dans les arts et les sciences. p. 44 et suiv. La forme ancienne de leur gouvernement; leur administration actuelle; autorité de leurs chefs; leurs idées sur la mort; leurs cérémonies funéraires; leur religion; leurs différens sectaires; principalement des magiciens. p. 45 et suivantes.

TOOBOU, chef de l'île Annamooka. sa maison; ses soins pour Cook. t. 22, p. 216 et 217.

TOOGE TOOGE; manière d'endormir les chefs des îles des amis. t. 22, p. 327.

TOOTAHAH, chef otaïtien; son entrevue avec le capitaine Cook; présens mutuels qu'ils se font; t. 19, p. 232. Il donne aux Anglais un essai de la musique de son pays par un concert de flûte. p. 251. Il est emprisonné au fort; motifs de sa détention. p. 273. Réconciliation de ce chef avec les Anglais, terminée par une fête. p. 278 et suiv.

TOOM AREDO, rivière de Nubie; peuple qui habite les bords de cette rivière. t. 25, p. 254.

TOOPAPAOO, lieu où l'on expose les corps des prédéces-

seurs du roi après leur mort. t. 22, p. 438. Manière d'y embaumer ces corps. t. 32, p. 483.

TOPCHI BACHI, nom du grand maître de l'artillerie en Perse. t. 27, p. 315.

TOP KAPOUSSI, porte de Constantinople. t. 36, p. 47.

TOP-HANA, magasin d'artillerie à Galata. t. 32, p. 48.

TOP-KAPOU, porte de Constantinople, près de laquelle est une église dédiée à S. Nicolas. t. 32, p. 48.

TOPHANA, faubourg de Constantinople; sa description. t. 29, p. 89.

TOPINAMBOUX, (île des); origine de ce peuple, sa transmigration. t. 11, p. 310.

TOR (Arabes de), leurs menaces au gouverneur de Suez. t. 26, p. 234.

TOR, petit port de la mer-Rouge. t. 25, p. 25. Danger que Bruce court en en sortant *id.*

TORFÆUS, Islandais; historiographe du roi de Danemarck, auteur de la description de l'ancien Groenland. t. 18, p. 403.

TORPEDE (la); vertu de ce poisson. t. 2, p. 402.

TORPILLE ou TORPEDE, poisson qui a la vertu d'engourdir; observations sur cette singulière propriété. t. 11, p. 401. Moyen de prévenir l'engourdissement usité chez les nègres. p. 404.

TORTUE (la), de la baie d'Arguein; sa description; manière de la prendre. t. 2, p. 405.

TORTUE de TERRE, très-commune en Arabie. t. 27, p. 81.

TORTUE, du Nil; ennemie des crocodiles. t. 31, p. 408.

TORTUE, du Mexique; observation de Dampierre sur la propagation de l'espèce. t. 11, p. 362.

TORTUE (île de la); description de cette île. t. 15, p. 260. Les Flibustiers s'y établissent et y jettent les fondemens d'une colonie. p. 261 et suivantes. Le Vasseur, ingénieur français s'en empare. p. 265. Événemens qui en résultèrent. *id.* et suiv. Acquisition de cette île par la compagnie des Indes occidentales. p. 275. Etat et progrès de la Colonie sous le gouvernement d'Ogéron de la Bonère et de ses successeurs. p. 275, 291 et suiv.

TOTTORA, ville de Syrie; dîner de Pockoke chez le Scheik. t. 26, p. 56.

TOUBOURAI TAMAIDÉ, chef O-Taïtien, conclut un traité de paix avec le capitaine Cook. t. 19, p. 233. Il rend visite à M. Banz dans sa tente. p. 246. Maladie de cet Indien causée par du tabac qu'il avait avalé. p. 265. Il est convaincu d'avoir dérobé un panier de

cloux. p. 3
aux Angla
tirer de l'a
TOUCH
Kamschatk
comme le li
ou de lang
les enfans q
au monde.
TOULO
Bambara. t.
TOUNZE
l'empire Birn
30, p. 306. U
qui traversen
TOUNZE
Birman près
charmant qu
p. 306. Mais
vée pour l'ami
p. 307. Camp
qui l'avoisine
TOUR (la
Cafrérie. t. 2
TOUR de
cription de ce
t. 7, p. 346
TOUR DE
Alexandrie. t
TOUR DE
diament de
remarquable
Bonne Espéra
tion. t. 22, p
TOURA, la
village. t. 31
TOURLOU
la pointe de B
de crabes. t.
TOURMEN
aux îles Açor

cloux. p. 396. Défi qu'il fait aux Anglais sur sa force à tirer de l'arc. 321.

TOUCHITCH, plante du Kamschatka qui se prépare comme le lin, et sert d'ouate ou de lange pour envelopper les enfans quand ils viennent au monde. t. 17, p. 384.

TOULOMBO, village du Bambara. t. 31, p. 136.

TOUNZEMAHN, lac dans l'empire Birman prés d'Ava. t. 30, p. 306. Usages des femmes qui traversent ce lac. p. 308,

TOUNZEMAHN, village Birman près du lac; bosquet charmant qui l'avoisine. t. 30, p. 306. Maison qu'on y a élevée pour l'ambassade anglaise. p. 307. Campagne charmante qui l'avoisine. p. 308.

TOUR (la); montagne de Cafrérie. t. 25, p. 409.

TOUR de porcelaine; description de cet édifice Chinois. t. 7, p. 346 et suiv.

TOUR DES ARABES à Alexandrie. t. 31, p. 378.

TOUR DE BABYLONE ou diament de la perle; pierre remarquable près du Cap de Bonne Espérance; sa description. t. 22, p. 28.

TOURA, la Troja d'Egypte, village. t. 31, p. 470.

TOURLOUREUX (le), sur la pointe de Barbarie; espèce de crabes. t. 2, p. 406.

TOURMENTE, effroyable aux îles Açores; ses terribles effets. t. 1, p. 135 et suiv.

TOURNEFORT, voyageur en Turquie. t. 29, p. 1. Ses observations générales sur le moyen de connaître les Turcs. p. 380. Il part pour la mer Noire avec le Pacha d'Erserom. p. 384. Avertissement qu'on lui donne. p. 386. Ses craintes en voyant les Curdes. p. 421. Echange qu'il fait avec des Persans à son entrée en Perse. p. 432.

TOUTA, arbre dont l'écorce sert à faire des filets de ligne aux îles Sandwick. t. 23, p. 449.

TOUTAA, seigneur O-Taïtien; il rend visite à M. de Bougainville. t. 19, p. 162.

TOUT-BEC, oiseau du Mexique; sa description. t. 11, p. 337.

TOUTONA, seigneur O-Taïtien; visite à Mr. de Bourgainville. t. 19, p. 162.

TOUTSON, capitaine anglais fait trois voyages en Guinée; sa descente sur la côte d'Or; relations de ses voyages; Il arme pour une compagnie de négocians; mauvais succès de cette entreprise. t. 1. p. 116 et suiv.

TOWHA, Amiral, commandant la flotte des îles de la Société. t. 21, p. 157. Attention de ce chef à considérer la construction des vaisseaux Européens. p. 164.

TRAINEAUX attelés par des

chiens au Kamtchatka ; leur vitesse. t. 23, p. 490. Manière de les conduire. p. 497.

TRAIT caractéristique de la haine des Espagnols pour les Anglais, dans les premiers temps des découvertes des îles. t. 1, p. 138.

TRAPLOUS, autrefois TRIPOLI, ville de Syrie ; sa situation ; ruines qui l'environnent. t. 26, p. 86. Détruite par les Sarasins en 1189 ; rebatie depuis. p. 87. Son château ; ses mosquées ; ses environs. p. 88.

TRASART, tribu maure très-redoutable du milieu de l'Afrique. t. 31, p. 88.

TREFLE (le) du Canada ; description de cette plante. t. 15, p. 104.

TREMBLEMENT de TERRE en Syrie en 1759 ; ses ravages. t. 26, p. 7.

TRÉMÉCEN, ville du royaume d'Alger, respectée des Maures. t. 24, p. 22.

TRIBUNAL de DIEU, duel en usage parmi les nobles Géorgiens. t. 27, p. 177.

TRIBUNAL des CÉRÉMONIES en Chine ; on y examine les qualités que les Mandarins développent dans leurs emplois. t. 30, p. 97.

TRIBUNAL des CENSURES, chargé d'examiner l'effet des lois subsistantes en Chine. t. 30, p. 97.

TRIBUNAUX CHINOIS, indication de leur objet et de la nature de leur jurisdiction. t. 8, p. 112 et suiv. 225 et suiv.

Tribunaux militaires. p. 265 et suiv.

TRIMUMPARA, roi de Cochin. t. 1, p. 60.

TRINITÉ (couvent de), près du cap Mélec ; occupation des prêtres. t. 28, p. 209.

TRIPOLI ; sa situation. t. 24, p. 80. Ses différens maîtres. p. 81.

TRIPOLIZZA, ville de l'Archipel, assiégée par les Russes qui y sont massacrés par un corps d'Albanais. t. 28, pag. 18.

TRISTAN (îles de) ; leur situation ; baleines qu'on trouve dans leurs mers. t. 30, p. 160.

TRISTAN de CUGNA, découvre les îles qui portent encore son nom. t. 1, p. 76.

TRONDIEU, village du Thibet. t. 30, p. 441.

TROGLODITES, peuple habitant les montagnes de la Thébaïde ; leur agitation. t. 31. p. 270.

TROIE (plaine de) ; souvenirs intéressans qu'elle rappelle. t. 29, p. 325. Ses sources abondantes. pag. 536. Tombeaux qu'on y trouve ; leur description par Homère. p. 548. Conjectures sur la situation de Troie. *id. id.*

TROIS EGLISES (la plaine des) ; ses religieux ; son convent ; son église ; reliques qu'on

conserve; campagne environnante. t. 29, p. 438.
TROMBE-MARINE; description de ce phénomène observé dans les mers australes par le capitaine Cook. t. 20, p. 265.
TROUMGOMBA, village maure de Ludamar. t. 31, pag.
TROUPEAUX des Maures; leurs qualités. t. 24, p. 203.
TRUITE du Kamschatka; elle diffère des autres par une raie rouge assez large qu'elle a de chaque côté du corps, depuis la tête jusqu'à la queue: ce poisson se nourrit de rats qui ravagent les rivières en troupe. t. , p. 426.
TRUTO AUDATI, roi de Dahomai, fameux conquérant; relation de ses exploits. t. 3. p. et suiv.
TSALOÉ, chaîne qui décore les nobles dans le Birman. t. , p. 316. Différentes espèces de Tsaloés. *id.*
TSCHIRICOW, commandant de l'expédition russe; il part d'Avatcha le 15 juin 1741; sa route; son retour. t. 17, p. 69 suiv.
TSCHUTSKY (côte de); remarque sur ses habitans. t. 23, 231. Leurs habitations. p. 3.
TSCHUTSKY, peuple de Asie resté libre. t. 23, p. 513.
TSCHAKAL, espèce de chien sauvage, animal très-commun en Arabie. t. 27, p. 79.
TES-TAU, ou bois rose de la Chine. t. 8, p. 315.
TSE-TSE, fruit qui croît en Chine. t. 8, p. 284.
TSIMEKO: habitation de M. Lister, ingénieur au Cap. t. 25, p. 405.
TSUBAKI, arbrisseau du Japon. t. 9, p. 397.
TSURI, oiseau du Japon; sa description. t. 9, p. 409.
TUBAN ou TUBAON, ville commerçante de l'île de Sumatra; description de la ménagerie du Souverain de cette ville. t. 4, p. 148 et suiv.
TUBAN-EL-BAHR ou l'anguille du Nil. t. 31, p. 242.
TUBBO, station de Bruce dans les montagnes d'Abissinie. t. 25, p. 80. Ses oiseaux. *id. id.*
TUCAN (le), description de cet oiseau qui réunit dans son espèce toutes les singularités des volatiles. t. 13, p. 151, 259, 423.
TUCUMAN, ville et gouvernement du Pérou; sa description. t. 12, p. 14 et suiv.
TUHAL, ou splein très-commun au Darfour; remède qu'on emploie. t. 31, p. 346.
TULIPIER (le), arbre de l'Amérique septentrionale qui tire son nom de la ressemblance de ses fleurs avec les tulipes. t. 15, p. 77.
TULLA, ville d'Arabie; résidence d'un Dola. t. 26, pag. 465.
TULLI, village bâti sur la

langue de terre qui joint la presqu'île de Cizique au continent. t. 32, p. 12.

TUM, ail des Fourains. t. 31, p. 327.

TUNGUSE. mœurs et usages de ce peuple. t. 9, pag. 58. Religion et superstition. p. 61. Manière de chasser les Zibélines. p. 63.

TUNIS, capitale du royaume de ce nom; diverses puissances aux quelles elle a appartenu. t. 24, p. 62. Son gouvernement; ses armées. p. 63. Sa situation. p. 64. Ses maisons. p. 73. Langues du royaume. p. 75. Usages des vaisseaux qui y entrent. 77.

TUNISIENS; leurs habillemens. t. 24, pag. 72. Leurs mœurs; leurs funérailles. p. 77 et suiv.

TUNNULIARBIK, assez bon havre du Groënland; lieu assez agréable et fréquenté. t. 18, p. 120.

TUPELO (le), plante de la Caroline, dont on distingue deux espèces. t. 15, p. 106.

TURBÉ, édifice à Médine, où est renfermé le sépulchre de Mahomet. t. 26, p. 426.

TURCAL; bourgade de Natolie; sa situation; ses vignobles. t. 29, p. 471. Son gibier.

TURCMANS, voleurs plus terribles que les Curdes. t. 29, p. 471.

TURCOMANS, peuple errant de Syrie. t. 26, p. 205. Ses habitudes. *id. id.*

TURCS, leur gouverneme[illegible] en Syrie. t. 26, 213.

TURCS, leur habitude [illegible] prendre de l'opium. t. 29, [illegible] 67. Leurs mœurs; leurs ha[illegible] tudes; leur caractère; leur [illegible] térieur religieux; leur no[illegible] riture en général; usages sui[illegible] aux repas; leurs boisson[illegible] prières du repas; leur pai[illegible] prix des denrées fixé; leurs [illegible] veillance; leur sobriété; le v[illegible] l'opium; le café; le tabac f[illegible] en usage chez eux. p. 10[illegible] 132; leur parure; leur scha[illegible] leurs pelleteries; couleurs qu[illegible] préfèrent; parures des femm[illegible] sans élégance, sans grâce[illegible] beauté de leurs femmes; [illegible] chesses de leurs vêtemens; le[illegible] décence en public; simplicit[illegible] laquelle les hommes sont ten[illegible] couleurs distinguées par le [illegible] ran; leurs meubles; leur m[illegible] nière de dormir; les lits; le[illegible] voitures pour les femmes; le[illegible] chevaux, leurs harnais som[illegible] tueux et leurs caïks ou barq[illegible] sur le canal; leur passion po[illegible] les parfums; habitude qu'o[illegible] les femmes de mâcher le m[illegible] tic; leur coutume à l'éga[illegible] des étrangers; formes de le[illegible] turbans; leurs costumes; le[illegible] souliers; ils ne se découvre[illegible] jamais; leurs moustaches [illegible] leur longue barbe: peigne qu'[illegible] ont toujours sur eux pour le[illegible] barbe; leur propreté: leurs m[illegible] ladies; préservatifs qu'ils e[illegible] ploient contre la peste; cou[illegible]

eil sur ce fléau; tableau de horreurs; villes qui y sont posées; opinion des Turcs r la peste. p. 133 à 168.
urs qualités morales; leurs rtus; leur opinion sur la asse; leur probité; leur in-grité; usage des présens; sé-rité de leurs mœurs privées particulières; leurs lois sur devoirs des femmes; leur deur; leur coutume à l'é-rd des étrangers; le travail; ducation des enfans; les soins ménage laissés aux femmes; oirs et occupations des mè-; leur bonheur; leur mé-s pour une femme dont la nduite est suspecte; punition ne femme convaincue d'a-ir manqué à ses devoirs; ri-eurs de leurs lois contre la bauche; excès auxquels quel-es hommes et femmes se nt portés; leur réserve habi-lle; leur manière de saluer; r usage de baiser la robe; ge du baiser; leurs usages iaux; leur manière de s'as-ir; coutumes de leurs mi-tres; leurs prévenances pour salut; leurs domestiques; r fierté; ceux qui sont su-s tributaires. p. 169 à 210.
ux interdits et jeux permis z les Turcs; ceux des fem-s dans les harems; specta-s des théâtres inconnus chez ; leurs bouffons; leurs far-rs; leurs comédiens; lieux on les voit; leur préference pour les ombres chinoises; leur emploi des fêtes; leur penchant pour la mollesse; réu-nions des familles; leurs con-naissances des événemens po-litiques; réjouissances publi-ques; état des femmes pendant ces fêtes; leur passion pour la musique; leurs instrumens mu-sicaux; baladins attachés aux troupes de musiciens; dan-seuses qui les suivent; défen-ses de la loi sur les images mal suivies; le livre des por-trait des sultans; leur habileté dans la sculpture; leur mot fa-vori; leur fidélité à leurs ser-mens et à leurs vœux; leurs lois morales; leur reconnais-sance; leur vengeance d'un ou-trage; leur situation actuelle. p. 211 à 250. Leur gouverne-ment militaire; leur commer-ce; leur agriculture; leurs arts; leur manière de faire le commerce; gens qui le font; Préjugés qu'ils ont sur le com-merce extérieur; vices géné-raux de l'administration; lois particulières auxquelles les arts et les métiers sont soumis; forme et ordonnance de leurs maisons, et leur simplicité; l'eau y est abondante; leurs rues ne sont pas éclairées; la sûreté; ressources des voya-geurs; manière dont les Turcs voyagent; leurs jardins dans les villes; leur passion pour la tulipe; arbres qu'ils préfèrent; leurs campagnes. p. 251 à 270.

Leur législation ; le code religieux ; le code civil ; le code criminel ; le code politique ; le code militaire ; leur opinion sur Mahomet ; fonctions du Mouphti ; les ministres de la religion ; costume particulier de ces ministres du culte ; ordre des derviches, et leurs pratiques religieuses ; leur discrédit dans l'esprit des gens sensés. p. 271 à 301. La prière, base principale de leur culte ; attention des Turcs à remplir celles prescrites par les lois ; origine que Mahomet donne à la prière ; leur manière de compter les heures du jour et les époques de l'année ; heures de leurs prières ; leur office public ; objets principaux qui caractérisent leurs temples ; célébration de l'office public ; prière publique des vendredis ; conditions prescrites par la loi pour cette prière : manière dont les Sultans vont à cette prière ; les fêtes du Beyram ; les prières extraordinaires ; manière dont on les fait ; usage des prières à l'armée ; les purifications, pratique essentielle du culte mahométan ; l'ablution ; son usage parmi les Turcs ; les bains ordonnés par la loi ; décence des maisons des bains ; recherche que les femmes riches mettent dans leurs bains. p. 302 à 335. Usage des fondateurs des mosquées ; usages des prédicateurs ; les sept nuits ; la circoncision ; fêtes qu'elle amène ; jour où l'on nomme le nouveau-né ; l'astrologie judiciaire en grande vénération parmi les Turcs ; leurs saints et miracles qu'on leur attribue ; leur croyance à la prédestination et au fatalisme ; heureux effets de ces préjugés ; les mosquées impériales leur magnificence ; les mosquées ordinaires ; les mosquées les moins considérables ; édifices qui les environnent ; leurs hôpitaux ; leurs écoles ; leurs collèges ; études en honneur ; leurs bibliothèques ; manuscrits à l'usage des Sultans ; l'imprimerie connue seulement sous Achmet III ; son institution ; profond respect des Turcs pour des objets qui ont appartenu au prophète ; détails de ces objets. t. 29, p. 336 à 378. Observations de Pockoc sur leur gouvernement. p. 57 Sur leur législation. p. 573.

TURCS soumis aux droits de passage par les scheiks ; cause de cet assujétissement. t. 2 p. 519.

TURCS (vingt) qui offrent de faire cause commune av Bruce. t. 25, p. 10.

TURNER (Samuel) ; son voyage au Boutan, et au T bet ; il part de Calcuta en 178 t. 30, p. 375. Il s'arrête et journe à Rungeporre. p. 3 Accueil qu'on lui fait à B xedouar. p. 378. Visite qu fa

fait au Soubah; son entrevue avec lui; visite qu'il reçoit du Soubah. p. 379. Il visite une montagne voisine de Buxeduar. p. 380. Il part de Buxeduar. p 384. Il arrive à Thassisudou capitale du Boutan p. 388. Il reçoit audience du Raja; Cérémonie de cette audience. p. 389. Visite qu'il fait aux principaux officiers de l'état. p. 392. Il dîne chez le Raja; accueil qu'on lui fait sur une montagne voisine de Tassisudou p. 402. Il va à Ouandi-Pore; beautés romantiques du chemin qu'il parcourt. p. 405. Rencontre qu'il fait d'un frère du Raja. *id.* Accueil que le Raja lui fait à Ouandi-Pore. p. 406. Le Raja le rejoint à Tassisudou. p. 414. Amusement que procure à l'ambassade la machine électrique. p. 415. Turner en fait présent au Raja. p. 416. Il part de Tassisudou. 421. Accueil qu'on lui fait à Sana. p. 425. Il entre dans le Thibet. p. 426. Chemin pittoresque qu'il parcourt. p. 428. Il éprouve l'humanité des Thibétains. p. 433. Repas qu'on lui sert à Gangamaur. p. 437. Acceuil qu'on lui fait à Teschou-Lombou. p. 442. Visite qu'il reçoit. p. 443. Il apprend la langue du Thibet. *id.* Audience qu'il reçoit du régent; salle d'audience; sa division; cérémonie de l'audience. p. 444. Il fait une visite à Soupour-Chombou. p. 447. Il visite un mausolée à Teschou-Lombou; description de ce mausolée. p. 454. Seconde entrevue avec le régent. p. 458. Il ne peut savoir quelle était l'ancienne étendue du Thibet. p. 463. Il prend congé du régent. page 464. Visite qu'il reçoit du régent qu'il surprend par différents ouvrages de méchanique et d'optique. p. 464 et suiv. Conférence qu'il a avec le trésorier du Thibet. p. 466. Il parcourt les environs de Teschou-Lombou. p 468. Il quitte définitivement le régent. page 478. Il est admis en présence du jeune Lama à Terpaling. 479. Accueil que le jeune Lama lui fait. p. 480. Scène extraordinaire qu'il a avec le Lama. p. 481. Il visite un couvent de religieuses. p. 485. Réception que lui fait le Raja du Boutan à son retour du Thibet. p. 489. Il quitte le château de Sanoukka et se rend à Patna près du gouverneur général du Bengale, auquel il rend compte de sa commission. p. 490.

TURNIES, compagnon de voyage de Paterson, lors de son troisième voyage. t. 25, page 419. Il le quitte à la rivière du Dimanche. p. 422.

TURON (baye de); vue par l'expédition du lord Macartney. t. 30, p. 31. Lord Ma-

cartney y jette l'ancre. p. 32. Accueil qu'il y reçoit. p. 33. La ville et son étendue. p. 34. Agilité des Cochinchinois. p. 35 et suiv.

TURQUESTAN; description de cette contrée Tartare; mœurs et usages de ses habitans. t. 8, p. 491.

TURQUOISES (mine de), en Perse. t. 6, 507.

TURTLES, poissons qu'on trouve à Ténériffe. t. 1, p. 183.

TYAN (le); devoir que les Chinois rendent aux morts; sa description. t. 7, p. 325.

TYE-LI-MU, ou bois de fer; sa description. t. 8, p. 315.

TYRONE; île de la mer rouge. t. 25, p. 26.

TZANA, lac parsemé d'îles en Abyssinie. t. 25, p. 150.

U.

UBOSBAMBAU, herbe de l'île Xolo aux philippines; sa propriété. t. 4, p. 311.

UFER, fleuve qui descend de l'Olympe; son cours. t. 32, p. 14.

ULIETHEHA; description de cette île et de ses habitans. t. 20, p. 405. Révolution arrivée dans cette île par la force des armes. p. 407. Spectales; danse et musique des insulaires. p. 410. Exemple de la timidité de ce peuple. p. 437 Ce que c'est que les arreoys et qu'elle est leur autorité dans ce pays. t. 21, p. 211. Usage barbare de massacrer leurs enfans. p. 216. Pièce dramatique représentée par les naturels du pays. p. 219. Conjectures sur les idées religieuses et les objets du culte de ce peuple. p. 224.

ULOA (don); Relation de missionnaire concernant le Paraguai. t. 12, p. 16 et suiv.

UMIAK, grand bateau des Groenlandais. t. 18, p. 281.

UMMERA-POURA; capitale de l'empire Birman. t. 30, p. 310. Ses divisions en juridictions; office du May-Woun à la tête de ces juridictions. p. 316. Bibliothèque royale. p. 345. Kioum royal de la bibliothèque. page 346. Délicieuse perspective de cette ville. p. 361.

USBEKS, pays des Usbeks; sa description et sa division. p. 468. Manière de vivre de ses habitans. p. 471. Trait remarquable d'un prince de cette nation. p. 473.

USCHAR, plante dont les feuilles écartent les fourmis blanches, très-commune au Darfour. t. 31, p. 328.

U-TONG-CHU, grand arbre en Chine; sa description. t. 8, p. 288.

V.

VACHAK, peleterie de la Géorgie. t. 27, p. 168.

VACHE, monture des Chefs Gallas aux jours de cérémonie. t. 25, p. 243. Leurs cornes. p. 249.

VACHES, oiseaux fort communs en Syrie. t. 25, p. 364.

VACHE MARINE; sa description. t. 18, p. 247 et suiv. Leurs émigrations des mers du nord. p. 250.

VACHES SAUVAGES du Mexique; manière de les tuer à la chasse. t. 5, p. 341.

VACHE que des soldats Abyssiniens dépècent vivante. t. 25, p. 100.

VACIET, fruit du Kamschatka. t. 17, p. 375.

VAISSEAU singulier qui part pour Loheya en Arabie. t. 26, p. 298.

VAISSEAUX TURCS; leurs usages pour la cuisine. t. 27, p. 97. Expérience de leurs pilotes. *id. id.*

VALEJO, chargé de conduire Colomb et ses frères, prisonniers en Espagne. t. 10, p. 122.

VALENTIN, capitaine Hollandais; sa description détaillée de l'île d'Amboine aux Moluques. t. 4, p. 207. Son récit d'un éreption souterraine. p. 228 et suiv.

VALVERDE, jacobin aumônier de Pizare. t. 11, p. 416.

VALERIANE du Canada; on en distingue deux sortes d'espèces; leur description. t. 15, p. 107.

VAN-DIEMEN (terre de), antipodes de l'Angleterre; l'eau et le bois abondants; l'herbe mauvaise; beaucoup de poissons; les naturels du pays, semblables aux nègres de Guinée; vœux des officiers de la Découverte rejettée par les femmes. t. 22, p. 54 à 62. Description du pays; son sol; arbres particuliers. p. 63 à 67. Ses oiseaux; ses poissons. p. 68 et 69. Ses insectes. p. 72. Opinion de Cook sur cette terre. t. 22, p. 75.

VANDER-HEVER, Hollandais; ses soins pour Paterson. t. 25, p. 415.

VANIÉ-KEU, promontoire du Bosphore. t. 32, p. 20.

VANILLE; sa description; l'usage qu'on en fait. t. 11, p. 308.

VAN-RENAN, compagnon de voyage de Paterson; danger qu'il court. t. 25, p. 414. Son voyage avec Paterson en 1790. *id.*

VANSTADA, rivière en Cafrérie; ses bois; son lac. t. 25, p. 421.

VAN-TA-ZIN, mandarin militaire chinois; sa déférence pour le Mandarin-Tartare. t. 30, p. 111.

VAN-TA-ZHIN, officier Chinois qui accompagne lord Ma-

cartney ; punition qu'il inflige à quelques soldats qui ont insultés des anglais. t. 30, p. 199. Détails qu'il donne sur la force militaire de la Chine. p. 223. Ses larmes en se séparant de lord Macartney. p. 225. Présents qu'il envoie à lord Macartney. p. 226.

VAQUIL-EL-SULTAN, agent que le Sultan de Constantinople entretient au Caire. t. 31, p. 230.

VARNA, grande ville sur le bord de la mer ; sa rade est sûre et peut contenir une escadre ; bâtimens de Constantinople qui y chargent. t. 32, p. 83. Sa population ; ses environs incultes. p. 84.

VASE, envoyé à M. Behm, par le roi d'Angleterre. t. 25, p. 527.

VASSEUR (le), ingénieur français, s'empare de l'île de Tortue, et la défend contre les efforts des Espagnols. page 265. Se rend indépendant et exerce, dans la nouvelle colonie, une autorité despotique. p. 268. Il est assassiné par deux des siens, qui avaient été compagnons de sa fortune. p. 271.

VASSIBOU, petite ville du Bambara ; manière dont les habitans cultivent les terres. t. 31, p. 105.

VAUTOUR D'EGYPTE ; service qu'il rend en Arabie. t. 27, p. 81.

VAUTOUR A TÊTE BLANCHE dans le Darfour ; sa force. t. 31, p. 323.

VEAU MARIN (le), du Spitzberg ; description de cet animal amphibie. t. 15, p. 156. Chasse de ces animaux. p. 158.

VENEN (le) arbre des Indes Orientales. t. 6, p. 490.

VENT (montagne du) ; sa description. t. 3, p. 404.

VENUS (planète de) que Bruce observe à Chendi. t. 25, p. 334.

VELASQUEZ ; son expédition dans l'île de Cuba. t. 10, p. 212.

VELASCO, lac nommé par Pedro Bernando ; sa situation ; ses poissons. t. 17, p. 40.

VÉRA-CRUX, ville et port de l'île d'Ulua, au Méxique ; sa description. t. 11, p. 175. Climat et commerce de cette ville. p. 179.

VÉRA-CRUX (l'ancienne) ; sa description. t. 11, p. 173.

VER DE GUINÉE, maladie du Darfour ; nom que les Mahométans lui donnent. t. p. 344.

VERA-PAZ, province du Méxique ; sa description. t. 11, p. 200.

VÉRA (Domingo), espagnol ; détails sur la Guiane, extraits d'une lettre adressée par lui au roi d'Espagne. t. 13, p. 80 et suiv.

VERBIEST (le P.), missionnaire jésuite ; détail de ses opérations astronomiques à l'ob-

ervatoire de Pékin. t. 8, p. 9 et suiv.

VERGUENZOSA, plante des es Philippines; sa propriété. 4, p. 339.

VERNIS de la Chine; la anière da l'appliquer. t. 7 p. 36.

VÉROLE (petite), maladie our laquelle les Maures n'inoquent pas les saints. t. 24, 199.

VERRE inventé à Tyr. t. 26, 67.

VERS A SOIE de la Chine; anière de les élever. t. 7, p. 47.

VERTE (la rivière), en Cafrérie. t. 25, p. 410.

VICE-ROI, pouvoir d'un ice-roi en Chine. t. 30, p. 00.

VFTERES, peuples du royaue d'Issini; diveres révoluons qu'ils éprouvèrent. t. 2, 440 et suiv. La pêche est ur unique occupation. p. 443.

VICICILI, oiseau du Méique; sa description. t. 11, 333.

VIELLE (la), grande esce de morue du cap Blanc. 2, p. 402.

VIDEO-MONTE au Pérou; description. t. 12, p. 32.

VIERGE, église qui lui est diée vers les sources du Nil. 25, p. 194.

VIGOGNE, animal du Pérou nt le poil sert à faire les aps si recherchés par leur esse. t. 13, p. 216.

VILLA-RICA ville du Méxique; sa description. t. 11, q. 173.

VILLAFAGNA (Antoine), simple soldat espagnol, auteur d'un complot formé contre la vie de Cortez. p 93.

VILLAULT, voyageur français; voyage au cap Monté; description des environs; observations sur les habitans. t. 2, p. 414 et suiv.

VINCENT (Saint), province du Brésil; sa description et celle de la ville de Saint-Paul. t. 13, p. 313 et suiv. Observations de Coréal sur les mœurs et usages des habitans. p. 333.

VINCENTO-SAN-GERMANO, missionnaire à Rangoun. t. 30, p. 276. Considération dont il joui *id.* Soins qu'il donne aux enfans; détails qu'il donne à Symes. p. 277.

VIGNE de l'Amérique; sa description; son usage. t. 11, p. 313.

VINTAIN, ville du royaume de Barra; son commerce en cire. t. 31, p. 3.

VILLAGE près Thèbes, célèbre par un temple. t. 25, p. 396.

VILLEGAGNON, chevalier de Malte et vice-amiral de France sous Henri II; relation de son voyage au Brésil. t. 13, p. 289 et suiv.

VIPÈRE du Méxique; sa description. t. 11, p. 353.

VIRGINIE (la), colonie an-

glaise ; description géographique de cette contrée. t. 14, p. 23. De la ville de Villiamsbourg. p. 27. Gouvernement particulier des Anglais-Virginiens. p. 32 et suiv. Quelles sont les différentes sortes de revenus publics, et de la nature des impositions. p. 40 et suiv. Des tribunaux et de l'administration de la justice. p. 43. Religion et gouvernement ecclésiastique. p. 45 et suiv. Forces militaires. p. 47. Lois pour la police des esclaves et domestiques. p. 52. Nature du climat et des fâcheux effets qu'il produit sur les habitans. p. 55 et suiv. Qualités du terroir. p. 59. Abondance des productions en tout genre. p. 63. Observations curieuses sur le raisin. p. 69. Observations sur les mœurs et usages des naturels du pays. p. 7 et suiv. Virginiens naturels du pays ; portrait des deux sexes. t. 14, p. 75. Les femmes y sont fort différentes pour la conformation du corps, de toutes celles des autres pays de l'Amérique. p. 77. Les Virginiens habitent par bourgades, présidées par un chef. *id.* Divers jugemens sur la nature de leur culte et de leurs enchantemens. p. 80 et suiv. Leur manière de compter. p. 93. Monnaie usitée dans le pays. p. 95.

VISIONS, manière dont les Arabes s'en procurent. t. 27 p. 53.

VISIR, son palais dans l sérail. t. 32, p. 64. Audienc qu'il donne ; cérémonies d cette audience. p. 65.

VISIR de Sana, accueil qu' fait à Niébuhr. t. 26, p. 353 Ses connaissances. *id.*

VISLAR-BOUROUN, pro montoire du Bosphore, d haut duquel Darius contem plait le passage de sa nombreu armée. t. 32, p. 25.

VISSAPOUR ; description cette ville ; son commerce perles. t. 5, p. 341 et sui Récit extraordinaire sur un pièce de canon. p. 347.

VLANGA-BOSTAN, jardi de Constantinople ; l'ancie port de Théodose ; débris q en restent ; origine du nom jardins. t. 32, p. 50.

VLED-NUN, province la côte d'Afrique ; triste ét de ceux qui y font naufrage. 24, p. 111.

VO-I-CHA (le), ou th boé ; sa description. t. 8, 308.

VOCABULAIRE français Jallof et Fouli. t. 2, p. 247 suiv.

VOCABULAIRE hottentot. 3, p. 425.

VOLCAN, éruption d'un vo can, le 15 juin 1779, au Kam chatka. t. 23, p. 532.

VOLCAN, de Ternate ; s description par le Portugai

ntoine Galera. t. 4, p. 198 et iv.
VOLEUR-DE-MER, oiseau Groenland. t. 18, p. 214.
VOLEURS, en Arabie. t. 26, 515. Marché qu'un Muphti Bagdad fait avec eux. p. 6.
VOLGO, ville près Larisse l'on construisit le navire go. t. 28, p. 429.
VOLTA, grande rivière qui pare la côte d'or de la côte Esclaves. t. 3, p. 13.
VOLTIGEUR (le), serpent les Arabes appellent serpent lant. t. 27, p. 84.
VOLVERENE (le), quapède singulier de la baie Hudson; sa description. t. , p. 208.
VOURLA, village en Ionie; environs. t. 28, p. 369.
VOYAGER (manière de), Orient. t. 27, p. 225.
VOYAGES autour du monde le sud-ouest, faits par gellan, portugais, en 1511. 16, p. 13. Drake, anglais, 1577. p. 119, Sarmiento, guol. page 129. Thomas ndish, anglais, en 1586. p. . Sebald de Weeri, hollan-, en 1598. p. 133. Spilberg, landais, en 1614. p. 140. ort, hollandais, en 1658. 141. Jacques Lemaire, holdais, en 1615. p. 154. Wood gers, anglais, en 1708. page . Dampier, anglais, en 1683. 230. Gemelli Carréri, nalitain, en 1695. p. 231. Barbinais le Gentil, français, en 1704. p. 255. L'amiral Anson, en 1740. p. 267. Voyages autour du monde et aux Pôles par le nord-ouest, faits par Jean Cabot, anglais, en 1497. p. 425. Martin Frobisher, anglais, en 1576. p. 428. Davis, anglais, en 1585. p. 439. Barensy, hollandais, en la même année. p. 443. Humskerke, hollandais, en 1596. p. 464. Georges Weimouth, anglais, en 1602. t. 17, p. 3. Hudson, anglais, en 1607. p. 5. Thomas Button, anglais, en 1612. page 14. Gibbons, anglais, en 1614. p. 17. Robert Bileyth et Baffin, anglais, en 1615. p. 17. Lucas Fox, anglais, en 1631. p. 22. James, anglais, en la même année. p. 27. Munk, danois, en 1619. p. 29. Martin d'Aquilar, espagnol, en 1602. p. 34. Barthélemy de Fonté, amiral espagnol, en 1640. p. 35. Voyages autour du monde et au Pôle, par le nord, faits par Jean Wood, anglais, en 1676. p. 51. Beorings, danois, en 1725. p. 63. Spangberg, allemand, en 1739. p. 69. Alexis Tchiricow, capitaine Russe, en 1741. p. 69. Gillam et Barlow, anglais, en 1719. p. 76. Scroggs, anglais, en 1722. p. 77. Midleton, anglais, en 1737. p. 79. Henri Ellis, anglais, en 1746. p. 95. Phips, anglais, en 1773. p. 174. Résultat de ces divers voyages, sur la possibilité d'un

passage de la mer du nord à la mer du sud. p. 155 et suiv. Conjectures d'Ellis sur l'existence de ce passage, fondées sur diverses observations, et principalement sur la doctrine des Marées. *id.* et suiv. Autres observations tirées de la transparence et de la salure de l'eau dans le Welcome. page 169. Autres conjectures sur le lieu du passage. p. 170 et suiv. Voyages dans la mer du sud; résumé succinct de l'objet et du résultat de ces voyages tracé par M. de Bongainville. p. 19 et suiv. Voyage dans la mer du sud; entrepris par le commodore Byron, en 1764. p. 45. Par Robert Carterets, en 1768. p. 68. Par le capitaine Wallis, en 1766. p. 73. Par M. de Bougainville, en 1766, p. 135. Par le capitaine Cook, en 1769. p. 215. Troisième voyage de Cook. t. 22 et 23. Voyage dans le nord de l'Afrique, par Shaw. t. 24, p. 1 à à 220. Voyage de Bruce en Barbarie. p. 85. Voyage de Chénier dans l'empire de Maroc. p. 102. Voyage de nord-est en Egypte. p. 230. Voyage de Savari en Egypte. p. 245. Voyage de Bruce, en Nubie, en Abyssinie et aux sources du Nil. t. 25, p. 1 à 397. Voyage de William Paterson dans la Cafrérie, en 1777. p. 398. Plan d'un voyage dans l'intérieur de l'Afrique. p. 454. Voyage de Richard Pockoke dans la Syrie. t. 26, p. 1 à 165. Dans l Diarkbec. p. 164 à 187. Voyag de Niébuhr en Arabie. p. 22 à la fin, et t. 27, p. 1 92. Voyage de Chardin, e Perse. t. 27, p. 93 à la fi Voyage de Tournefort et d Choiseuil dans les îles de l'Ar chipel. p. 28 à 381. Voyag de Richard Pockoke dans l continent de la Grèce. p. 38 à la fin. Voyages de Tourne fort et Pockoke dans la Thrac la Rumélie et à Constantinopl t. 29, p. 1 à la fin.

W.

WADAS, habitans de l'î de Ceylan. t. 4, p. 88.

WADI-LAA, vallée feri en café et où l'on trouve d sources minérales, en Yémen. 26, p. 447.

WADI-MASROUK, lieu l'on trouve la dernière sour d'eau dans le Darfour. t. 3 p. 291.

WAFFER, chirurgien; rel tion de son séjour dans l'isth de Panama et des événeme qui lui arrivèrent. t. 12, p. 4 et suiv.

WAGER (détroit de), vé fié par Ellis. t. 17, p. 140.

WAHEIADOOA, un des r d'Otaïti; réception qu'il fa Cook. t. 22, p. 435.

WAHEATAA, roi de la pe te Taiti; il est visité par glais. t. 20, p. 354.

WAKE, oiseau ainsi nom par

parceqn'il e volant. t. 1

WALDUB en Abyssi grands disg qui font des 105.

WALET l'intérieur d p. 80.

WALLI (l'intérieur de p. 20.

WALLIS relation de mer du sud, mœurs et us t. 16, p. 73 taine à l'île Commerce d entre les Ang de l'île. p. 84 du capitaine atiti. p. 93 e de Wallis da reine. p. 95. reine sur son à dîner. p. 10 l'intérieur de part du cap la reine au n paration. p mœurs et us p. 118 et su

WHALS-S mé par Bylet leines qu'il y

WARDI d'Arabie; fo sont assujeti endroit. t. 26

WARWI

parceqn'il exprime ce bruit en volant. t. 11, p. 395.

WALDUBBA (montagnes de), en Abyssinie ; retraite des grands disgraciés ; ses moines qui font des miracles. t. 25, p. 105.

WALET, grande ville de l'intérieur de l'Afrique. t. 31, p. 80.

WALLI (crique de), dans l'intérieur de l'Afrique. t. 31, p. 20.

WALLIS, capitaine anglais ; relation de son voyage dans la mer du sud, en 1766. Portrait, mœurs et usages des Patagons. t. 16, p. 73. Arrivée du capitaine à l'île d'Otaïti. p. 83. Commerce des denrées établi entre les Anglais et les habitans de l'île. p. 84 et suiv. Entrevue du capitaine avec la reine d'Otaïti. p. 93 et suiv. Réception de Wallis dans la maison de la reine. p. 95. Wallis reçoit la reine sur son bord et lui donne à dîner. p. 106. Description de l'intérieur de l'île. p. 107. Départ du capitaine ; regrets de la reine au moment de leur séparation. p. 117. Portrait, mœurs et usages des habitans. p. 118 et suiv.

WHALS-SUUND, ainsi nommé par Byleth, à cause des baleines qu'il y vit. t. 17, p. 20.

WARDIN, cap de la mer d'Arabie ; formalité à laquelle sont assujetis les pélerins en cet endroit. t. 26, p. 285.

WARWICK (cap de), reconnu par Weynour, en 1602. t. 17, p. 3.

WATEEOO (île de), craintes de Cook dans cette île. t. 22. p. 171. Remarques sur les habitans. t. 22, p. 175.

WATTEVILLE. (Mr. de), gendre du comte de Zinzendorff ; il visite la mission du Groënland. t. 18, pag. 547 ; relation de sa course. t. 548 et suiv. Situation affreuse des Groënlandais à son arrivée. p. 550. Rapport qu'il trouve entre les Groënlandais et les peuples de l'Amérique septentrionale. p. 551. Suites de sa relation. p. 553 et suiv. Caractère de phisionomie qu'il trouve aux femmes. p. 555. Son retour à Copenhague. p. 559.

WATMAN, canonier de Cook ; sa mort. t. 23, p. 312. Ses obsèques. p. 313.

WAALIA, village de Nubie où se tient un marché. t. 25, p. 253. Accueil que Bruce reçoit de Shums. p. 254.

WAWRA, ville nègre du Kaarta. t. 31, p. 104. Ses habitans ; leurs occupations. *id.*

WEBBER, dessinateur embarqué avec Cook, lors de la troisième expédition. t. 22, p. 4.

WED AGED, prince héréditaire des Arabes. t. 25, p. 329. Sa surprise en voyant Bruce ; réception qu'il lui fait. p. 330.

WEICHSTEIN, pierre du Groënland. t. 18, p. 171.

WEINI, village au nord du Darfour. t. 31, p. 311.

WELID premier, ordre qu'il donne pour bâtir un Temple magnifique à Médine. t. 26, p. 427. Son voyage à Médine. p. 428.

WEIMOUTH, commandant d'une expédition pour la découverte du passage au nord-ouest. t. 17, p. 3. Il part d'Angleterre le 2 mai 1602; refus que font les équipages de le suivre. *id. id.* Il revient en Angleterre. pag. 4.

WELLED MESTAH, Moullah qui protège Bruce; son portrait. t. 25, p. 289. Interrogatoire qu'il fait subir à Fidèle. p. 291.

WELLETA-CHRISTUS, prétendu saint; vol qu'il fait à l'Ithegé. t. 25, p. 150.

WELLED-HAWARIAT, fils du Souverain de Gondar; singulière médecine qu'il prend contre la petite vérole. t. 25, p. 113. Il en meurt. p. 117.

WERT (Sebad de), capitaine de vaisseau hollandais; relation de son voyage au détroit de Magellan. t. 16, pag. 133. Description des habitans de la baye verte. p. 134. Découverte de trois petites îles, auxquelles il donna son nom. pag. 140.

WESTER, montagne d'Islande. t. 17, p. 207.

WETK-MEIDAN, profonde vallée de Nubie. t. 25, p. 255. Rencontre que Bruce y fait. *id. id.*

WETTEN, le plus grand poids des Islandais. t. 17, p. 300.

WHALE-BONE-POINT, cap nommé par Scroggs; sa situation. t. 17, p. 77.

WHEN-HO, rivière de la Chine qui vient des montagnes de la Tartarie et tombe dans le grand bassin de Tien-Sing. t. 30, p. 163.

WILLAFAGNA (Antoine), simple soldat espagnol, auteur d'un complot formé contre Cortez. t. 11, p. 93.

WILHE, capitaine anglais; prise singulière qu'il fait. t. 1, p. 124.

WILLAUT, de Bellefond; son voyage au cap Monté; ses observations sur ce pays. t. 2, p. 414 et suiv.

WINDHOCK, ses arbres verts. t. 25, p. 440.

WINDHAM (Thomas), capitaine anglais; son voyage à Maroc, en Guinée; il pénètre à Benin sous l'équateur, en 1551, sa mort. t. 1, p. 112 et suiv.

WOOD, officier qui accompagne le major Symes; son départ pour Pégu. t. 30, p. 254.

WOOD, voyageur anglais. t. 17, p. 51. Espoir qu'il a de trouver un passage par la Nouvelle-Zemble. *id. id.* Ses raisons pour croire son entreprise possible. p. 52 et suiv. Il part le 28 mai 1676. Ses observations nautiques. p. 56 et suiv. Son naufrage. p. 58 et suiv.

WOODHOUSE, mathématicien que les révoltés laissèrent

à terre avec
12. Il périt.

WOLDO,
pays des G
ment. t. 22

WOLODI
missaire d'
dre qu'il reç
mination rus
de nouveaux
Il envoie le
lever des tri
même pour s
chadales; ses
balancés par
nouvelle che
taquer plus s

WOLSTEN
nommé par
II.

WOOLTEN
port nommé
p. 20.

WOMENS
couverte et n
sa situation.

WONDA,
sonneuse de
frique; ses
peuplés de g
177.

WORUMB
frontière du
Jalconcadou.
Provisions qu
id.

WOULLI,
térieur de
qu'on paye e
p. 21. Ses li

à terre avec Hudson. t. 17, p. 12. Il périt. *id. id.*

WOLDO, guide de Burce au pays des Gallas; son habillement. t. 22, p. 182.

WOLODIMER, cosaque commissaire d'Anadir-Oftrog; ordre qu'il reçoit d'étendre la domination russe, et de soumettre de nouveaux pays. t. 18, p. 1. Il envoie le capitaine Morosko lever des tributs, et part lui-même pour soumettre les Kamschadales; ses succès long-temps balancés par ce peuple; route nouvelle cherchée pour les attaquer plus sûrement. p. 2.

WOLSTENHOLME (cap), nommé par Hudson. t. 17, p. 11.

WOOLTENHOLME SOUND, port nommé par Byleth. t. 17, p. 20.

WOMENS-ISLAND, île découverte et nommée par Byleth; sa situation. t. 17, p. 20.

WONDA, rivière très-poissonneuse de l'intérieur de l'Afrique; ses bords délicieux et peuplés de gibier. t. 31, pag. 177.

WORUMBANC, village sur la frontière du Manding et du Jalconcadou. t. 31, p. 174. Provisions que Karfa y achète. *id.*

WOULLI, royaume de l'intérieur de l'Afrique; droits qu'on paye en y entrant. t. 31, p. 21. Ses limites; ses montagnes; ses vallées bien cultivées; productions du pays; ses habitans; successions au trône. p. 22. Revenus de l'état. p. 23.

X.

XACA (religion de); son fanatisme. t. 9, p. 368.

XALISCO, province du Mexique; description de cette contrée et du volcan de Colima. t. 11, p. 193 et suiv.

XERCÈS, roi des Perses; lieu où il jetta son pont sur l'Hellespont. t. 32, p. 9.

XICOTENCAL, général des Tlacaslans. t. 10, pag. 345. Il soulève ses compatriotes contre la tyrannie de Cortez; il est vaincu. p. 351. Il rallie ses troupes. pag. 356. Son discours à Cortez pour lui demander la paix. p. 370. Il amène aux Espagnols 200,000 hommes. pag. 405. Il s'arme de nouveau contre Cortez. p. 11, p. 66.

XILOPORTA, porte de Constantinople. t. 32, p. 57.

XOLIN, oiseau remarquable à l'île de Xolo. t. 4, p. 324.

XOLO, île aux Philipines. t. 4, p. 310; son administration eclésiastique, civile et militaire; son climat; sa température singulière; cette île est sujette aux tremblemens de terre; effet d'un de ces tremblemens. p. 311 et suiv.

Y.

YACUMANA, serpent amphibie d'une grandeur prodigieuse, dans l'Amérique méridionale ; observations de M. de la Condamine et d'Uloa sur la voracité de ce reptile et sa vertu attractive attribuée à la force de son haleine. t. 13, p. 251.

YAFA, lieu ou débarquent les pélerins qui vont à Jérusalem. t. 26, p. 38.

YAFFÉ, ville de Syrie ; sa situation ; ses rues en escalier ; sa population. t. 31, p. 352. Son gouvernement ; son commerce ; ses rivages ; elle fut le refuge des Français chassés d'Acre, en 1790. p. 353.

YAFINE, Maure qui suit Bruce. t. 25, p. 83.

YAGOUBÉ, nom qu'on donne à Bruce en Abyssinie. t. 25, p. 135.

YAK, espèce de bœuf du Thibet ; sa description. t. 30, p. 426.

YAMBO, petite ville de la Mer-Rouge ; sa forteresse ; son port ; ses habitans. t. 25, p. 27. Combat entre la garnison et les habitans pour un chameau. p. 29.

YAMBO, ville d'Arabie ; son port. t. 26, p. 284.

YAMINA, village du Bambara. t. 31, p. 134. Son ancienne étendue ; elle fut ruinée par Daisy ; elle est très-fréquentée par les Maures. p. 134.

YANG-TZÉ-KIANG, rivière considérable de la Chine. t. 30, p. 180. Etendue du pays qu'elle embrasse avec le fleuve Jaune. *id.* La plante dont on fait l'étoffe connue sous le nom de nanquin croit dans ses environs. p. 181. Hauteur des ponts sur ce fleuve. *id.*

YANY, royaume d'Afrique, t. 31, p. 5. Grains qui y sont communs. p. 6. Productions des jardins. *id.* Animaux domestiques ; animaux sauvages ; bêtes de somme ; instrument aratoire. p. 7.

YDDA jadis DIOSPOLIS, ses ruines, celle de l'église Saint Pierre. t. 29, p. 30.

YEBROUD, autrefois Jabrouda, village près de Damas dans une situation romantique. t. 31, p. 361.

YÉMEN, on n'y trouve ni peintres ni sculpteurs ; on y travaille bien l'or et l'argent. t. 24. p. 462. Manière dont les ouvriers travaillent ; moulins ; pressoirs à huile de ce pays ; ses manufactures ; son commerce. p. 463. Sa division. t. 26, p. 310. Ses habitans moins scrupuleux que les Turcs pendant le ramadan. p. 320. Questions qu'ils font aux voyageurs. p. 331. Son étendue ; sa topographie. t. 26, p. 445. On y boit peu de café ; boisson favorite des Arabes de cette contrée. t. 27, p. 15. Usages des femmes

e cette contrée. p. 20. Son ialecte approche le plus de elui du coran. p. 30. Opinion e cette contrée sur les onc- ons. p. 49. Produit de ses ter- es en grains. p. 56. En durra. 140. Dans les montagnes et ans le Tchama. p. 400. Ma- ière dont on y sème. p. 64. acilité d'en observer les plan- s. p. 72.

YEN-CHOU-FOU, ville de hine ; hauteur prodigieuse es arbres qui croissent dans sa allée. t. 30, p. 189.

YERMOK, rivière de la Na- olie. t. 31. p. 363.

YEUX-D'ALI, jolie hermi- ge près de Tauris. t. 27, p. 19.

YOLOFS ou JALLOFFS, ha- itans des bords de la Gambie. 31, p. 9. Ils sont puissans, ctifs et belliqueux ; étendue e leur territoire ; leurs traits ; ivision de leurs états ; leurs œurs ; leur gouvernement ; ur supériorité dans l'art de abriquer la toile et la laine. 10.

YORK (nouvelle), colonie e l'Amérique anglaise ; his- oire abrégée de son établisse- ent. t. 4, p. 127. Description e Newyorc capitale du pays. 131. De Long-Island. p. 32. De la province des deux erseys. p. 133 et et suiv.

YPÉGAU, Groenlandais qui ient offrir aux frères Moraves e leur vendre le reste de ses provisions. t. 18, p. 485. Cause de l'affection qu'il prit pour eux. p. 486.

YRTIS, fleuve en Tartarie. t. 9, p. 20.

YUCATAN, province de l'au- dience de Mexico ; description de cette presqu'île et de ses productions. t. 11, p. 188 et suiv.

YUN-LEANC-HO, rivière rapide de la Chine qui se jette dans le Pei-Ho. t. 30, p. 56. Aspect charmant des campa- gnes ; de ses rives. p. 163. son cours ; grandeur des villages qui la bordent. p. 164.

YUN-NAN, province chi- noise ; productions et richesses du pays. t. 7, p. 272 et suiv.

YUNG-WANC-HO, ville de Chine ; honneurs qu'on y rend à l'ambassade anglaise. t. 10, p. 169.

YUEN-MIN-YUEN, palais de l'empereur de la Chine ; jus- qu'où lord Macartney va au- devant de l'empereur. t. 30, p. 147.

YU-PI, province de la Gran- de-Tartarie ; sa description ; mœurs de ses habitans. t. 8, p. 385.

YVETT, contre-maître d'Hudson ; son caractère. t. 17, p. 11. Il est un des chefs de la conspiration contre Hud- son. p. 12. Il meurt quelque temps après d'une maladie douloureuse. p. 13.

Z.

ZAAL, pain des Kamschadales; manière dont ils le font. t. 17, p. 445.

ZABACHE (détroit de), sa situation. t. 32, p.

ZAGARC-VOUNI, autrefois l'Hélicon, mont fameux; lieux célèbres qui l'environnent. t. 28, p. 393.

ZACATECAS (los), province du Mexique; sa description. t. 11, 192.

ZAGAGE, arme des Nègres du Sénégal. t. 2, p. 22.

ZAGAN-KRIM, grende muraille qui sépare la Chine de la Tartarie; sa description; t. 7. p. 46 et suiv. 196 et suiv.

ZAHHLÉ, grande ville tributaire de l'Emir des druses. t. 31, p. 361.

ZAIDI-SEL-BARAMOUS, couvent Cophte près des lacs de Natron. t. 21, p. 446.

ZAIDI SOURIAM, couvent Cophte près des lacs de Natron. t. 31, p. 446.

ZAIRE, rivière au royaume de Congo. t. 3. p. 329.

ZAMBRE (lac de), monstres qu'il nourrit; récit d'un missionnaire à leur sujet. t. 3, p. 329.

ZANTE, île de la mer Ionienne; sa population; son commerce; son port; son climat. t. 28, p. 537.

ZANHAGA, tribu d'Arabes qui conquit, vers le septième siècle, les nations qui habitent le long du Niger. t. 31, p. 6

ZAPOLIES, barques des Nègres du Sénégal. t. 2 p. 23.

ZARCO JEAN GONSALERO Portugais aborde dans une qui reçoit le nom de Madère. 1, p. 220 et suiv.

ZARUMA, province du Pérou sa description. t. 12, p. 32 Elévation du sol de cette contrée, estimée par la hauteur baromètre. p. 330.

ZARVIS, chapelles particulières dans les mosquées. t. 2 p. 74.

ZEITOUN, ville de la Grèce tremblement de terre que Pocoke y ressent; sa situation. 28, p. 430.

ZÈBRES en Cafrérie. t. 25 p. 436.

ZEBDEMEH, village où l'on prétend que Caen tua Abel. 26, p. 104.

ZECCHAT, le plus ancien tribut des Mahométans; il fut établi par Mahomet. t. 31; 236. Manière dont il se perçoit. *id.*

ZEHID, reste de cette ville autrefois la capitale du Theaun son aqueduc. t. 26, p. 318. So académie. p. 319.

ZÉLANDAIS; détails sur leur stature. t. 22, p. 127; leurs vêtemens. p. 128. Leurs habitations. p. 130. Leurs pirogues p. 131. Leur adresse. p. 1 Leur caractère. p. 137. Leur

guerres. p. 138. Leur musique. 140.

ZÉLANDE (la nouvelle); poque de la découverte de ette contrée; description des eux îles qui forment la Nou- elle-Zélande. t. 20, p. 60. nimaux du pays. p. 61. Insec- es. p. 64. Poissons; leur abon- ance. p. 65. Des végétaux et e leur utilité pour la fabrique es cordages. p. 67. La popu- tion nullement proportion- ée à l'étendue du pays. p. 72. ortrait des habitans. p. 73. Les égétaux et le poisson forment eur principale nourriture. p. 5. Décence et modestie dans commerce et le maintien des eux sexes. p. 80. Marques ex- raordinaires qu'ils s'impriment ur le corps par un moyen in- onnu. p. 83. Drogues dont ils ont usage pour teindre leur orps. p. 84. Habillement bizarre grossier des deux sexes. p. 85. udeur des femmes. p. 89. Pa- ure étrange dont elles font sage. p. 89. Description de urs habitations et meubles ont ils se servent. p. 90. Ali- ens et boissons du pays. p. 4. Excellente santé dont ils ouissent. p. 96. Leur princi- ale industrie consiste dans la onstruction de leurs pirogues. 98. Description de leurs bâ- mens de mer et des outils qui ervent à leur construction; dé- ils sur la culture des terres. 103. Description de leurs mes. p. 104. Leur manière de combattre; leur danse de guer- re. p. 106. Leurs chansons et leurs instrumens de musique. p. 108. Preuve de leur naturel an- tropophage. p. 109. Occupa- tions intérieures des sociétés. p. 113. Leur religion ressemble beaucoup à celle des Otaïtiens. p. 114. Ils se cicatrisent le corps à l'occasion de la mort d'un parent ou d'un ami. p. 116. La ressemblance de leurs mœurs avec celles des Otaïtiens prou- ve une origine commune. p. 117. Nouvelle preuve tirée de la conformité du dialecte des deux nations. Description de la baie de Dasky. p. 227. D'une superbe cascade qui se précipite, avec beaucoup d'impétuo- sité, d'un rocher élevé de cent verges. p. 238. Du fond de la baie et de plusieurs petites îles. p. 245. Portrait des habitans; preuves de leur courage. p. 251. Description du canal de la Reine Charlotte. p. 265. Des côtes de la Nouvelle-Zélande et de l'île Longue. p. 280. Por- trait et usage des habitans de cette partie de la Nouvelle-Zé- lande. p. 284. Des habitans de la baie de Tierrawite plus grands de taille et plus riche- ment habillés que les autres Zé- landais. p. 300. Des habitans de la baie de Tologa et de Pau- vreté. t. 21. p. 3. Description de la baie d'Eaheinomanwée et des naturels du pays. p. 9. Les Zélandais sont antropophages. p. 18. Chant noté de ces insu-

laires pour donner une idée de leur goût en musique. Détails sur les naturels du pays. page 106. Sur le pays. t. 22, p. 115 et suiv. Fleurs différentes de celles d'Europe, quoique du même nom. p. 120. Oiseaux. p. 121. Point de reptiles. p. 126.

ZELDALDES (pays des) au Mexique; sa description et celle de la ville capitale. t. 11, p. 198.

ZEMBLE (la nouvelle), sentimens divers sur la nature et la forme de cette contrée. t. t. 17, p. 331. Les dernières navigations prouvent qu'elle est une île. p. 333. Cette île n'a point d'habitans naturels et n'est occupée que par des Samoyedes. p. 535 et suiv.

ZEMPI, grand-maître des cérémonies dans le Boutan. t. 30, p. 392.

ZEMZEM, puits dans l'enceinte de la Kaba; son origine. t. 26, p. 390. Usage de son eau. p. 406.

ZENDEROUD, fleuve sur lequel Ispahan est bâtie. t. 27, p. 257. Sa source; son cours. p. 158.

ZENGUI, fleuve de l'Arménie; ses sources. t. 27, p. 195.

ZENNANA, appartement des femmes au Boutan. t. 30, p. 411.

ZÉNOBIE, reine de Palmire; sa beauté, sa valeur et sa chasteté; son portrait t. 26, p. 133. Abrégé qu'elle fit de l'histoire orientale; elle épou[...] Odenat qui devient un héro[...] p. 134. Elle immole Moconi[...] qui avait assassiné Odena[...] monte sur le trône. p. 135. S[...] politique; Claude reconna[...] son mérite. p. 136. Aurélien après deux grandes victoires [...] l'assiège dans Palmire, la fa[...] prisonnière; ses réponses à A[...] rélien; elle achète sa grace [...] accusant ses amis. p. 137 [...] suiv.

ZERDEVAS, pelleterie de [...] Géorgie. t. 27, p. 168.

ZERIGAN, petite ville [...] Médie, détruite par Tamerla[...] t. 27, p. 222.

ZERUMBETH (le), arb[...] la famille des gingembres. t. [...] p. 490.

ZEUXIPPE (thermes de [...] qu'on voyait dans la secon[...] région de Constantinople. [...] 32, p. 39.

ZEA, montagne de l'île [...] Naxia. t. 28, p. 57.

ZGATE, plante vénéuens[...] dans le jus de laquelle les Kam[...] chadales trempent leurs flèch[...] t. 17, p. 383.

ZHÉ-HOL (ville de), [...] ception qu'on y fait à lord M[...] cartney. t. 30, p. 113. Ha[...] tans de cette ville, p. 114. [...] environs. p. 117. Palais de l'E[...] pereur en cette ville; beauté [...] jardin impérial. p. 127.

ZHÈ-HOL (vallée de), [...] l'Empereur de la Chine a [...] palais qu'il habite l'été; [...] du palais et du jardin. t. 3[...] p. 1[...]

113. Temple que l'on trouve
r les hauteurs. p. 129.
ZIBELINE, mœurs et habi-
de de cet animal. t. 9, p. 193.
anière de le chasser. p. 194.
ZIBELINE du KAMSCHATKA,
lles du Midi ont la queue si
urnie, qu'une de ces queues
ut une Zibeline ordinaire. t.
, p. 390.
ZINDA KAPOUSSI, portes de
nstantinople. t. 32. p. 55.
ZIMERIE (ruines du fort de),
mière place dont les Turcs
mparèrent en Europe; leur
ation. t. 32, p. 8.
ZINZENDORF (le comte de),
gneur Allemand, fondateur
la congrégation des hernutes
frères Moraves. t. 18, pag.
7 et suiv.
ZIRALEET, nom qu'on
ne; au cri de joie des femmes
gypte aux bains. t. 31 pag.
.
OOPHYTES du GROENLAND
sont singulièrement variés pour
la forme et la figure. t. 18, p.
235.
ZOQUES (pays des), pro-
vince au Mexique; sa descrip-
tion; caractère et conduite de
ses habitans. t. 11, p. 197.
ZOROASTRE, lois qu'il don-
na à la Bactriane, maintenant
la Corasane; sa mort à Balk. t.
27, p. 512 et suiv. Temps qu'il
vécut. *id.*
ZOUNDONNIER, grand tré-
sorier et capitaine général des
forces de l'état du Boutan. t.
30, p. 392. Son portrait. *id.*
ZUKKERTOP, colonie da-
noise au Groenland; ses pois-
sons et ses oiseaux. t. 18, pag.
126.
YUMBADOR (le) oiseau noc-
turne du Pérou, remarquable
par un bourdonnement extraor-
dinaire qu'il fait entendre de
fort loin, et qu'on attribue à
la violence de son vol.

Fin de la Table des Matières.

TABLE
DES CHAPITRES
CONTENUS DANS CE VOLUME.

CHAPITRE PREMIER. *Formation de la Propontide. — Voyage de l'embouchure du Bosphore à celle de l'Hellespont. — Du Cap Sigée a l'Isthme d'Hexamilia. — Presqu'Isle de Cyzique. — Brousse. — Voyage de Brousse à l'embouchure du Bosphore, par Nicée & Nicomédie.* page 1

CHAP. II. *Le Bosphore. — Fondoukli. — Bechik-Tash. — Kourou-Tcheſmé. — Arnaout-Keu. — Balta-Liman. — Boiouk-déré. — Côte du Bosphore jusqu'au Cyanées d'Europe. — Rive asiatique du Bosphore. — Temple de Jupiter Urius. — Montagne du Géant. — Chrisopolis. — Chalcédoine.* 19

CHAP. III. CONSTANTINOPLE ANCIENNE. *Ses regions ou quartiers au tems des Romains. — Ses portes anciennes & modernes. — La porte dorée. — Ses murailles & tours. — Ses citernes. — L'aqueduc de Valens. — Sainte-Sophie. — Les Saints-Apôtres. — Saint-Jean Studius. — Le Phare de Byſance. — L'arſénal* Mangana.

--- L'hypodrome. --- Le Forum Augusteum. Colonnes de Théodose, de Justinien. --- Le palais impérial.---Le Sénat.--- Les Thermes d'Arcadius. --- La statue & la colonne de Théodora. --- Le palais de Constantin. --- Les fleuves Cydaris & Barbyssès. --- L'ancien port de Théodose. --- Celui de Julien. --- Le quartier Condoscalé. --- Le faubourg Sika aujourd'hui Galata.---L'hebdomon. --- La colonne virginale. --- Celle de Prophyre. --- Les colonnes triomphales de Théodose & d'Arcadius. --- Celle de Marcian. --- Siège de Constantinople par les Turcs. 35

CHAP. IV. CANSTANTINOPLE MODERNE. *Vue générale de Constantinople. -- L'intérieur.-Le Sérail.--Le Collège des Itcoglans.--L'hôtel des monnaies.---Audiences que le grand Seigneur donne aux Ambassadeurs étrangers.---Palais du Visir. --- Arsénal. --- Ménagerie. --- Tavernes. --- Cafés. --- Boutiques d'opium. --- Bains. --- Khans. --- Bazars & Bézetins. --- Hôpitaux des fous & des malades. --- Ecoles publiques & bibliothèques. --- Château des sept tours. --- Cimetières.---Tombeau de Bonneval & Chapelles sépulchrales. --- Eglises grecques. --- Quartiers & faubourgs de Constantinople. --- Mosquées. --- Kiosks de Kiathana & des eaux douces.* 55

CHAP. V. *Mer Noire. --- Fleuves qui s'y jettent. --- Côte des Abazes. --- Côte de la Crimée.*

--- Côte d'Oczakow, depuis la Crimée jusqu'au Danube. --- La Bulgarie & la Romélie. --- Côte d'Anatolie. --- Observations sur la mer Noire. --- Moyens de défendre Constantinople du côté du canal de la mer Noire. Page 77.

Fin de la Table.

TOME XVII.

SUITE DU LIVRE II. *Voyages au Nord-Ouest et au Nord-Est*, Page 1
LIVRE III. *Islande*, 197
APPENDICE AU LIVRE III. *Isle de Jean Mayen. Nouvelle-Zemble*, 327
LIVRE IV. *Kamschatka*, 341
CHAPITRE PREMIER. *Climat. Minéraux. Animaux*, Ibid.
CHAP. II. *Habitans du Kamschatka*, 442

TOME XVIII.

LIVRE IV. *Kamschatka*, Page 1
CHAPITRE III. *Découverte et Conquête du Kamschatka par les Russes. Leur commerce avec ce Pays.* Ibid.
CHAP. IV. *Pays et Peuples voisins du Kamschatka*, 32
CHAP. V. *Koriaques*, 56
Vocabulaire de la Langue du Kamschatka, et des Isles Kouriles, 78
Dialectes des Koriaques, 83
Dialectes des Kouriles, 88
LIVRE V. *Groënland*, 105
CHAPITRE PREMIER. *Glaces. Climat. Minéraux. Végétaux*, Ibid.

CHAP. II. *Bêtes, Oiseaux et Poissons*, 191
CHAP. III. *Habitans du Groënland*, 254
CHAP. IV. *Annales, ou Histoire civile du Groënland*, 396
CHAP. V. *Premiers Etablissemens Danois dans le Groënland*, 421
CHAP. VI. *Etablissemens du Groënland, depuis l'année 1733, jusqu'à l'an 1740*, 466

TOME XIX.

LIVRE VI. *Nouveaux Voyages dans la Mer du Sud*, Page 1
Introduction, Page 1
CHAPITRE PREMIER. *Byron*, 45
CHAP. II. *Carteret*, 58
CHAP. III. *Wallis*, 73
CHAP. IV. *M. de Bougainville*, 135
CHAP. V. *Cook*, 212

TOME XX.

SUITE DU LIVRE VI. Page 1
SUITE DU CHAPITRE V. *Continuation des Voyages du Capitaine Cook*, Ibid.
CHAP. VI. *Second voyage du Capitaine Cook*, 211

TOME XXI.

SUITE DU LIVRE VI. Page 1
SUITE DU CHAPITRE VI. *Continuation du second Voyage du Capitaine Cook*, Ibid.
Des îles, 472
Des couches de terre, 486
Des montagnes, 499
De la formation du sol, 506
Des sources, 512
Des ruisseaux, 516
De l'Océan, 518
De la glace et de sa formation, 522
Des vents, 534
Du règne végétal, 544
Du règne animal, 567
De la population des îles de la mer du Sud, 587
Des variétés de l'espèce humaine, 600
Des mœurs et des progrès de la civilisation chez les peuples de la mer du Sud, 634
Des connaissances astronomiques, et des opinions religieuses des habitans des îles de la mer du Sud, 660

TOME XXII.

LIVRE PREMIER.

CHAPITRE PREMIER. *Premières opérations du Voyage, jusqu'au départ de la nouvelle Zélande,* Page 1
Relâche à Ténériffe et remarques sur cette île. 8
Relâche au Cap de Bonne-Espérance et remarques sur cette colonne, 22
Relâche à la terre de Kerguelen et remarques sur cette terre, 36
Relâche à la terre Van-Diemen et remarques sur les productions du pays et les habitans, 52
Relâche à la nouvelle Zélande et remarques sur les productions, les habitans, etc. 81

LIVRE SECOND.

CHAPITRE PREMIER. *Opérations, du voyage depuis le départ de la nouvelle Zélande, jusqu'à l'arrivée des vaisseaux à Otaiti et aux Iles de la Société,* 142
Remarques sur l'île de Mangea et sur les habitans, 144

Remarques sur l'île de Wateoo et sur ses habitans. 156
Remarques sur l'île de Wenga-ette et sur celle de Hervey et sur leurs habitans, 191
Remarques sur l'île de Middelbourg, qui fait partie des îles des Amis et sur la formation des îles basses de la mer du Sud, 202
Remarques sur Aunamooka et sur les habitans, 215
Relâche à Happace, remarques sur cette île et sur ses habitans, 229
Seconde relâche à Annamooka et autres remarques sur ses habitans, 260
Relâche à Tongataboo, M. Cook y est reçu d'une manière amicale. Description d'une collation des insulaires. Détails et remarques sur cette île et sur ses habitans. 265
Relâche à Eoa, détails sur cette île et sur ses habitans, 368
Remarques sur l'industrie, les usages, les mœurs, la religion, et le gouvernement des habitans des îles des Amis, 376

LIVRE TROISIÈME.

CHAPITRE PREMIER. *Relâche à O-Tayti et aux îles de la Société, suite du voyage,*

jusqu'à notre arrivée sur la côte d'Amérique, page 424
Relâche à O-Taiti, récit de ce qui se passa dans cette île durant le séjour des Anglais et détails sur les mœurs des habitans, etc. Description d'un sacrifice humain, dont M. Cook fut témoin, 425
Relâche à l'île d'Eimeo et remarques sur cette terre et sur ses habitans, 518
Relâche à Huaheine, patrie d'Omay, remarques sur cette île et sur ses habitans, 531

TOME XXIII.

SUITE DU LIVRE III.

CHAPITRE PREMIER. *Relâche à Huaheine, remarques sur cette terre et sur ses habitans*, page 1
Remarques nouvelles sur O-Taiti, et les autres îles de la Société, 24
Relâches à l'île de Noël, remarques sur cette terre et sur ses habitans, 77
Première relâche aux îles Sandwich, 84

LIVRE QUATRIÈME.

Opérations parmi les naturels de l'Amérique Septentrionale. Découvertes faites le long

de cette côte et de l'extrémité orientale de l'Asie jusqu'au Cap de Glace; c'est-à-dire, jusqu'au point où nous fûmes arrêtés par les glaces. Retour aux îles Sandwich, 116

Relâche à l'entrée du Prince-Guillaume, remarques sur cette partie de l'Amérique et sur ses habitans, 188

Relâche sur la côte de Tschutsky, remarques sur ce pays et sur ses habitans, 229

Relâche à Oonalashka, remarques sur cette partie de l'Amérique et sur ses habitans, 251

LIVRE CINQUIÈME.

CHAPITRE PREMIER. *Seconde relâche aux îles Sandwich, récit de la mort de M. Cook, remarques sur ces îles et sur ses habitans,* 285

LIVRE SIXIÈME.

Récit des opérations des vaisseaux la Résolution et la Découverte, durant leur seconde campagne au Nord; retour en Angleterre par la route de Canton et du Cap de Bonne-Espérance.

Première relâche au Kamschatka, remarques sur cette partie du monde, 481

Seconde relâche au Kamschatka et nouvelles remarques sur ce pays. 547
Relâche à Macao, et récit des opérations, 573
Relâche à Pulo Condou et remarques sur cette île. 597

TOME XXIV.

LIVRE SEPTIÈME.

Voyages d'Afrique.

CHAPITRE PREMIER. *Notions historiques sur la côte septentrionale d'Afrique. Voyage de Shaw dans les états Barbaresques. Manière dont il a voyagé, et dont on doit voyager dans ces contrées,* Page 1
CHAP. II. *Idée générale que Shaw donne du Royaume d'Alger. Description de cette ville et de ses environs,* 17
CHAP. III. *De la milice. Forme du gouvernement, de la justice civile et criminelle,* 30
CHAP. IV. *Mœurs et usages des Algériens. Leur religion, Commerce, arts et sciences,* 40
CHAP. V. *Des Maures, des Arabes, des Juifs, des esclaves chrétiens,* 52
CHAP. VI. *Voyage de Shaw dans le royaume*

de Tunis. Gouvernement, mœurs et usages de ses habitans. Description de la ville de Tripoli, 62
CHAP. VII. Voyage de Bruce en Barbarie, 85
CHAP. VIII. Observations sur l'état actuel des Maures. Jugemens sur quelques voyageurs qui en ont parlé, 95
CHAP. IX. Voyage d'un consul Français dans l'empire de Maroc et de Fès. Etendue du royaume. Description de ses villes maritimes, 102
CHAP. X. Villes de l'intérieur. Climat et terroir de l'Empire, 114
CHAP. XI. Gouvernement de l'empire de Maroc. Lois et administration de la justice. Economie intérieure du Palais, 137
CHAP. XII. Religion. Ses abus. Pratiques superstitieuses, 151
CHAP. XIII. Habitans de l'empire de Maroc. Caractère, mœurs et usages des Maures, 163
CHAP. XIV. Sciences, arts et langages, 195
CHAP. XV. Animaux de l'empire de Maroc, 203
CHAP. XVI. Relations et intérêts de commerce entre les nations Européennes et l'empire de Maroc, 213

LIVRE HUITIÈME.

CHAPITRE PREMIER. *Voyage de Norden en Egyte. Conseils qu'il donne aux voyageurs sur la conduite qu'ils doivent tenir. Objet principal de ses observations,* 230

CHAP. II. *Voyage de Savari en Egypte. Description d'Alexandrie, de ses monumens. Route d'Alexandrie à Rosette. Détails sur cette ville,* 245

CHAP. III. *Etat actuel du grand Caire, de ses monumens, du Mekias autrement le Nilomêtre. Ruines d'Héliopolis, l'ancienne ville du soleil,* 266

CHAP. IV. *Descriptions des bains chauds du grand Caire. Détails particuliers sur la vie intérieure des Egyptiens, leurs occupations, leurs goûts. Détails sur les almés, autrement, les improvisatrices, ainsi que sur la vie retirée, les occupations et les plaisirs des femmes égyptiennes,* 278

CHAP. V. *Voyage de la grande caravane qui part tout les ans du Caire pour la Mecque. Détails sur sa marche et sur son retour.* 302

CHAP. VI. *Les pyramides et la plaine des Momies,* 324

CHAP. VII. *Voyage du grand Caire à Damiette sur le Nil. Détails particuliers sur les fours à poulets de Mansoure. Description de Damiette, de ses environs, de son commerce,* 343

CHAP. VIII. *Voyage dans la haute Egypte. Route du vieux Caire à la province du Faioum. Description de la Mosquée, nommée Athar Ennabi. Pélerinage qui s'y fait. Situation du labyrinthe et du lac Mœris. Détails sur la ville capitale et son gouvernement,* 354

CHAP. IX. *Voyage dans le désert du côté de la mer Rouge. Description des montagnes qu'on traverse pour arriver au monastère de St. Antoine et de St. Paul. Description des villes et villages qui bordent les deux rives du fleuve,* 368

CHAP. X. *Route depuis Achmin jusqu'à Dendera,* 385

CHAP. XI. *Description de Giéné, Cophtos, Cous et de la route qui conduit de ces villes à Cosseir sur la mer rouge. Voyage de Cous à Thèbes, depuis Thèbes jusqu'à Esné. Arrivée à Sienne aujourd'hui Assoay. Détails sur les îles de Philé et d'Eléphantine,* 391

CHAP. XII. *Description des Oasis, ou îles*

au milieu des sables, où étoit le temple de Jupiter Ammon, avec les routes qui y conduisent, 409
CHAP. XIII. *Gouvernement de l'Egypte. Puissance prépondérante des beys. Observations sur le peu d'autorité que la porte Ottomane conserve actuellement en Egypte,* 414
CHAP. XIV. *Des diverses races des habitans de l'Egypte, les Copthes, les Arabes, les Chrétiens de Syrie, les Grecs et les Juifs. Les vrais Turcs sont en petit nombre. Observations sur le mariage des Egyptiens,* 426
CHAP. XV. *Détails sur la température du climat de l'Egypte,* 441
CHAP. XVI. *Etat des arts et du commerce en Egypte. Réflexions sur les hiéroglyphes,* 460
CHAP. XVII. *Voyage de Niebur d'Alexandrie à Suès. Notice sur la jonction de la mer Rouge à la Méditerannée,* 468

TOME XXV.

LIVRE NEUVIÈME.

CHAPITRE PREMIER. *Voyage de Bruce en Nubie, en Abyssinie et aux sources du*

Nil. Il s'embarque à Sidon, se rend à Alexandrie. Il arrive au Caire, à Sienné, à Cosseir, sur la mer Rouge, visite ce golfe. Relâche à Masuah sur la côte d'Abyssinie, page 1

CHAP. II. *Conduite perfide du naib pendant le séjour de Bruce à Masuah. Il est protégé par Achmet, neveu du naib,* 55

CHAP. III *Route d'Arkeeko à Dixan, par le mont Taranta. Route de Dixan à Adowa, capitale du Tigré,* 75

CHAP. IV. *Arrivée à Adowa. Accueil qu'on y fait à Mr. Bruce, il va voir Frémona et les ruines d'Axum, il se rend à Siré. Route de Siré à Addergey et à Gondar, par le mont Lamalmon,* 93

CHAP. V. *Arrivée à Gondar. Première audience que M. Bruce obtient du roi d'Abyssinie. Séjour à Gondar,* 110

CHAP. VI. *Usages et coutumes d'Abyssinie. Description d'un banquet sanglant. Religion, circoncision,* 129

CHAP. VII. *Description d'Emsras et du lac Tzana. M. Bruce accompagne le monarà l'armée, il va voir la grande cataracte d'Alata, il revient à Gondar avec l'armée,* 146

CHAP. VIII. *Tentative pour découvrir les sources du Nil. Entrevue avec Fasil. Arrivée à Goutto et vue de la première cataracte. Arrivée au sources du Nil,* 171

CHAP. IX. *Description des sources du Nil, de Geesh. Tableau des diverses cataractes du fleuve,* 211

CHAP. X. *Retour des sources du Nil. Visite chez Welledamlac. Arrivée à Gondar. Singulières ambassades que reçut le roi d'Abyssinie. M. Bruce obtient la permission de quitter ces contrées,* 223

CHAP. XI. *Description de Gondar, du palais de Koscam. Départ de M. Bruce. Route de Gondar à Tcherkin. Chasse de l'éléphant. Route de Tcherkin à Tcawa, capitale de l'Atbara,* 251

CHAP. XII. *Séjour à Teawa. Le Seik cherche à retenir M. Bruce. Ce voyageur donne des remèdes au Seik et à ses femmes. Un moullah et un shéris sont envoyés de Beyla à Teawa. Eclipse de lune,* 274

CHAP. XIII. *Route de Teawa à Beyla, Bruce est bien accueilli par le sbeik de Beyla, et par la tribu des Nubas. Arrivée à Sennaar. Conversation avec le roi de Sennaar, avec le sheik Adelan. Entrevue avec les femmes du roy,* 302

CHAP. XIV. *Route de Sennaar à Chendi. M. Bruce est accueilli par Sittina. Conversation avec cette princesse. Entrée dans le désert. Colonnes de sable mouvant. Siméon,* 328

CHAP. XV. *Détresse de la caravane de M. Bruce dans le désert ; elle rencontre des Arabes ; elle perd des chameaux et une partie de son bagage, arrivée à Syenné,* 349

CHAP. XVI. *M. Bruce est favorablement accueilli à Syenné, il arrive au Caire. Entrevue avec le bey, il arrive à Marseille,* 366

LIVRE DIXIÈME.

Voyage de William Paterson dans la Cafrerie, en 1777, 1778 et 1779,

CHAPITRE PREMIER. *Premier et second Voyage de Paterson dans le pays des Hottentots,* 398

CHAP. II. *Voyages de Paterson dans le pays des Cafres et des Numiquois,* 419

CHAP. III. *Plan d'un voyage intéressant dans l'intérieur de l'Afrique et qui n'a jamais été fait,* 454

TOME XXVI.

Voyages d'Asie.

LIVRE PREMIER.

CHAPITRE PREMIER. *Voyage de Richard Pockoke dans la Syrie. Description géographique de cette contrée. Son état physique, caractère général de ses habitans,* page 1

CHAP. II. *De la Palestine en général. Départ de Damiette, où Pockolle s'embarque pour Joppé. De Rama. Entrée à Jérusalem, Pélérinage. Etat actuel de cette ville et de ses enivrons,* 27

CHAP. III. *Du Pachalic de Saide, dit aussi d'Aire. De la ville de Saide jadis Sidon. Du village de Sour, jadis Tyr. Du mont Carmel. Du mont Thabor. De la mer de Tibériade,* 51

CHAP. IV. *Des viles situées entre Sydon et Bayrem. Du territoire du prince des Druses. Des montagnes de Castravan et des endroits qui sont sur la route de Tripoli, état de cette ville. Des cèdres du Liban. Route de Tripoli à Balbeck. Description de ses ruines* 76

CHAP. V.

CHAP. V. *Du Pachalic de Damas, description de cette ville et de ses environs. Ruines de Palmyre. Digression sur Odenat et Zénobie,* 106

CHAP. VI. *Route de Damas à Alep par Kems, l'ancienne Emese. d'Hamah et Marrah. Du Pachalic d'Alep, description de cette ville. Etat actuel d'Alexandrette,* 141

CHAP. VII. *d'Antab et de Romkala sur l'Euphrate. Passage de ce fleuve, du Deabekir ou de la Mésopotamie. Dousa ou de l'ancienne Idefre, De Diarbeck et de Bagdad, villes situées sur le Tigre. Retour à Alep,* 166

CHAP VIII. *Climat de la Syrie. Des Maronites. Des Druses, leurs mœurs, leur religion, leur gouvernement,* 188

CHAP. IX. *Des peuples errans qui habitent la Syrie, leurs coutumes, leur police et leur gouvernement. Les Turcomans, les Kourdes, les Arabes,* 203

CHAP. X. *Gouvernement des Turcs en Syrie, l'administration de la justice, influence de la religion. Etat de l'agriculture et du commerce. Caractère général des Syriens,* 213

LIVRE DEUXIÈME.

CHAPITRE PREMIER. *Voyage du Caire à Suès. Situation de cette ville. Particularités sur les Arabes des environs. Voyage à la montagne des inscriptions dans le désert. Du Mont-Sinai et du Couvent de Ste. Catherine. Retour à Suès*, page 227

CHAP. II. *Description de l'Arabie, son étendue et sa division, singularité de sa situation, ses révolutions, gouvernement des Arabes*, 256

CHAP. III. *Départ de Suès. Mouillage au Port de Tor. Navigation de Tor à Dsjidda. Description de cette ville et de ses environs, de son gouvernement et de son commerce*, 277

CHAP. IV. *Navigation de Dsjidda à Loheya. Séjour dans cette ville. Mœurs et coutumes des habitans. Leurs maisons. Départ de Loheya. Route par le Théama. Arrivée à la ville de Beit-el-Fakih*, 298

CHAP. V. *Voyage à Chalifka, à Hodeida, à Zéhid, à Kahhme, aux montagnes qui produisent le café. Départ de Beit-el-Fakih. Route jusqu'à la ville d'Udden et à celle de Dsjobla*, 315

CHAP. VI. *Route jusqu'à Moka. Arrivée et*

séjour dans cette ville. Mort de M. de Haven. Départ de Moka. Route jusqu'à Taés. Description de cette ville. Départ pour Jérim. Route de Jérim à Sanq. Arrivée dans cette ville. Audience du Liman et du Visir. Pompe de l'Iman revenant de la Mosquée. Départ de Sana, 336

CHAP. VII. De la province d'Hedsjas et de quelques-unes de ses villes. De la ville de la Mecque. Pélérinage des Musulmans du Keabé. Cérémonies observées par les Pélerins, 380

CHAP. VIII. Du Schérif de la Mecque, et du Pacha de Dsjidda. De la ville de Médine et du sépulchre du Prophète. Son portrait, d'après les auteurs arabes. Courte notice du Couran, 415

CHAP. IX. Des limites de l'Yemen et de sa division. Etendue des états de l'Iman de Sana. Leur gouvernement, 445

CHAP. X. De la province d'Hadramaut et de son commerce. Etablissement des Arabes sur les côtes de Perse, 468

TOME XXVII.

SUITE DU LIVRE SECOND

Voyages d'Asie.

CHAP. XII. *Du mariage chez les Arabes. De leur vie domestique,* page 1

CHAP. XIII. *De la langue et de l'écriture des Arabes, de l'instruction des Arabes et de leurs écoles,* 30

CHAP. XIV. *De l'agriculture des Arabes, de la fertilité du terroir, du labourage, de la manière de semer, de la moisson, de l'histoire naturelle de l'Arabie,* 60

LIVRE TROISIÈME.

CHAPITRE PREMIER. *Départ de Chardin pour Constantinople. Il s'embarque sur la mer Noire. Arrivée en Mingrelie, autrefois la Colchide. Etat actuel de ce pays,* 93

CHAP. II. *Route d'Isgaour à Anarghie. Ravage des Abcas en Mingrelie. Séjour dans la maison des Théatins. Visite de la princesse de Mingrelie. Arrivée à Tifflis,* 128

CHAP. III. *Description ancienne et nouvelle*

de la Géorgie. Son gouvernement. Agréable situation de Tiflis. Facilité d'établir un comptoir dans cette ville et d'y faire un commerce étendu. Départ pour Irivan, page 166

CHAP. IV *Description de l'Arménie majeure. Sa célébrité. Situation de la ville d'Irivan sa capitale. Détail sur le clergé arménien. Religion des Arméniens. Le fleuve Araxe. Montagne d'Ararat. Ville de Tauris et de Casbin. Arrivée de Chardin à Ispahan,* 193

CHAP. V. *Géopraphie de la Perse. Son état phisique. Son histoire naturelle,* 235

CHAP. VI. *Description de la ville d'Ispahan, capitale de la Perse,* 257

CHAP. VII. *De la magnificence de la cour du roi de Perse. Titres qu'il prend. Du palais des femmes du roi. Du couroüc ou de la défense d'approcher des femmes des Eunuques,* 281

CHAP. VIII. *De la nature du gouvernement en Perse et de l'économie politique. Des charges. De la justice civile et criminelle,* 308

CHAP. IX. *Du naturel des Persans, de leurs mœurs et de leurs coutumes,* 332

CHAP. X. *Des habits et des meubles des*

Persans. Leur luxe. Leur repas. Les cafés. Usage de l'opium. Leur manière de faire le commerce, 347

CHAP. XI. *Des sciences en général, des écoles. De la manière d'étudier et de composer les livres. Des langues. De la morale. De la médecine,* 366

CHAP. XII. *De la religion des Persans; origine de leur schisme avec les Turcs. De la prière; articles de leur symbole. Conduite de Mahomet dans l'établissement de sa doctrine,* 393

CHAP. XIII. *De la mort, de la sépulture et du deuil des Persans,* 424

CHAP. XIV. *Voyage du chevalier Chardin à Bandar-Abassi. Ruines de Persépolis. Notice sur les mages. Courte analyse de leur système,* 440

CHAP. XV. *Arrivée à Chirac. Tombeau de Sadi, célèbre poëte persan. Voyage à Laar. Fête de la venue du seigneur des Eléphans. Isle de Baharem. Arrivée à Bandar Abassi. Etat actuel de cette ville,* 464

CHAP. XVI. *Extrait d'un voyage de Tavernier dans plusieurs provinces de la Perse. Ville d'Hemedan, autrefois Ecbatane. Voyage à Suze et dans la Corasane, an-*

ciennement la Bactriane. Les Parsis, page 493

TOME XXVIII.

Voyage de l'Archipel.

LIVRE PREMIER.

CHAPITRE PREMIER. *Précis des Voyages de Tournefort et de Choiseul dans les îles de l'Archipel,* 1

CHAP. II. *Départ de Toulon. Mouillage dans la rade de Coron. Femme de l'île de l'Argentière. Séjour à Milo, anciennement Mélos. Iles de Sophanto, de Sikmo, de Nio, de Santorin,* 10

CHAP. III. *Ile de Naxia, anciennement Naxos. Ses antiquités, son commerce et sa fertilité. Dames et bourgeoises de l'île de Tine. Bourg de San Nicolo. Iles de Syra et de Délos. Ses anciemnes fêtes. Temple d'Apollon. Isle de Paros. Grotte d'Antiparos. Détails sur Lemnos.* 51

CHAP. IV. *Ile de Château-Rouge. Ruines d'une ancienne ville de la Lycie, sur la côte de l'Asie Mineure. Etat ancien de cette république. Navigation vers l'île de Rhodes. Avantages de sa situation.*

Abrégé de son histoire, son état actuel, page 107

CHAP. V. *Départ de Rhodes. Isle de Syrné. Mouillage dans celle de Casos. Portrait, beauté et danse des femmes Casotes. Arrivée à Candie. Histoire ancienne de cette île* 133

CHAP. VI. *Description de l'île de Candie. Son gouvernement. Ruines de Gortyne. Le labyrinthe. Mont Ida. Couvent d'Asomatos. Ville de Rétimo. Beauté des hommes et des femmes dans l'île de Candie. Avantages dont ils jouissent. Conversation avec Ismaël Aga, un des plus riches propriétaires de la Canie. Mœurs des Candiotes. Danse pyrrhique. Cap Melec. Visite dans un couvent de religieuses, nommé Acrotiri,* 164

CHAP. VII. *Ile de Mytilène, anciennement Lisbos. Son état actuel. Alcée et Saphos y prirent naissance. Ville et port de Scio. Culture du lentisque. Rocher appelé l'Ecole d'Homère. Femmes de Scio. Iles de Samos et de Pathmos. Couvent de St. Jean. Hermitage de l'Apocalypse. Ile de Cos, patrie d'Hippocrate.* 218

CHAP. VIII. *Golfe de Macri. Tombeau de Telmissus. Différens sarcophages, détails*

de ces monumens. Réception du voyageur chez un prince Turc, résidant à Moglad. Caractère de ce vieillard. Rencontre d'un médecin Arabe. Ruines de la ville de Stratonicéa, aujourd'hui Eski Hissar. Fête turque, 268

CHAP. IX. Route de Melasso à Boudroun, autrefois Halicarnasse. Détails de ses ruines. Assem-Kalasi, autrefois Iasus. Caravane. Ville de Kiselgick. Milet et ses environs. Description de la fontaine de Biblis et de la plaine du Méandre. Vestiges du temple de Minerve Polias à Priène. La fameuse Aspasie était de Milet, 294

CHAP. X. Route de Priène à Ephèse. Ville de Scala Nova. Mont Mycale. Vénération des Turcs pour les vieux arbres. Ville d'Ephèse. Ses antiquités. Temple de Diane. Smyrne. Son ancienne prospérité. Avantage de sa situation. Son commerce, 330

LIVRE SECOND.

CHAPITRE PREMIER. Etat sauvage et primitif de la Grèce. Description générale de ce continent, 382

CHAP. II. *Voyage de Richard Pockoke dans le continent de la Grèce,* 407

CHAP. III. *Route de Salonique à Larisse. De Pharsale et de la bataille qui s'y donna entre César et Pompée. De Zeitoun. De Thèbes. De l'Eubée ou de l'île de Nigrepont,* 427

CHAP. IV. *De la ville d'Athènes. Ses monumens. Des jardins des phylosophes. Description de l'Attique. De son climat et de celui de la Grèce en général,* page 440

CHAP. V. *Voyage d'Athènes à Sparte. Des ruiues de villes ou de monumens que l'on trouve encore dans cette route. De l'état actuel de Sparte. Description de la plaine où elle est située et des ruines que l'on y voit encore,* 485

CHAP. VI. *Etat actuel de Misitra. Détails sur les Mainotes. Napoli ou l'ancienne Argos. Lepsina autrefois Eleusis. Temple de Cérès. Notice sur l'Albanie. Iles Grecques,* 511

CHAP. VII. *Etendue, population, division territoriale, gouvernement, commerce, productions et exportations de la Grèce,* 539

CHAP. VIII. *Observations sur la situation*

politique de la Grèce. Etat présent de l'église Grecque, 558
CHAP. IX. Caractère national des Grecs Modernes. Conversations. Vivacité. Expressions. Leur religion. Les superstitions. Les fêtes. Les mariages. Enterrement et tombeaux des Grecs, 580
CHAP. X. Mœurs et usages des Grecs modernes. Maisons. Appartemens. Lits. Esclaves. Femmes. Voiles des grecques. Toilette. Habillement. Ceinture. Fard. Les danses. Les jeux, 603

TOME XXIX.

Voyages de la Thrace.

LIVRE TROISIÈME.

CHAPITRE PREMIER. Précis du voyage de Tournefort et de Pococke à Constantinople et dans la Thrace ou Rumélie. Détroit des Dardanelles, Page 1
CHAP. II. Arrivée à Constantinople; description ancienne et moderne de cette ville, 14
CHAP. III. Continuation de la description de Constantinople. Temple de Ste. Sophie. Château des Sept Tours. Places de l'At-

meydan. Couronnemens des empereurs Turcs. Jannissaires, 38
CHAP. IV. *Fauxbourgs de Constantinople. Galata. Pera. Canal de la mer Noire. Palais des Sultanes. Maisons des Grecs et des Arméniens. Vieux château sur les deux bords opposés du Bosphore. Commerce de Constantinople,* Page 82
CHAP. V. *Mœurs, habitudes et caractère des Turcs, de la nourriture en général, des boissons, du vin, de l'opium, du café, du tabac, des parfums,*
CHAP. VI. *Parure. Couleur. Effets. Mobilier. Equipages. De la propreté. De la Peste,* 133
CHAP. VII. *Qualités morales et vertus des Ottomans. De la probité, de la pudeur et l'honnêteté publiques. Des devoirs de société. Vie privée des femmes. Mariages,* 169
CHAP. VIII. *De l'interdiction des jeux. De la musique. De la danse. Des images. De l'attention des Musulmans à ne jamais prendre le nom de Dieu en vain. De l'obligation en général de pratiquer la vertu et d'éviter le vice,* 211
CHAP. IX. *Métier des armes. Commerce. Navigation. Agriculture. Arts mécani-*

niques. *Architecture. Jardinage. Des maisons de campagne*, 251

CHAP. X. *De la législation Mahométane; elle est partagée en cinq codes, religieux, civil, criminel, politique et militaire. Le courann, base principale de tous ces codes. Du Mouphti et autres ministres de la religion. Instituts et couvens de Derviches*, 271

CHAP. XI. *De la prière publique, celle des vendredis. Des purifications*, 302

CHAP. XII. *Des péchés des sept nuits saintes. Circoncision. De l'astronomie judiciaire et des divinations. Vénération pour les saints du mahométisme. De la doctrine du fatalisme et de la prédestination. Des temples et des édifices qui entourent les mosquées*, 338

LIVRE QUATRIÈME.

CHAPITRE PREMIER. *Abrégé du voyage de Tournefort sur les côtes méridionales de la mer Noire, depuis son embouchure jusqu'à Sinope, et son retour à Constantinople, à travers l'Anatolie*, 379

CHAP. II. *Suite du voyage de Tournefort en Arménie et en Géorgie. Observations préliminaires sur la formation des cara-*

vanes et la destination des caravanserais, Page 400
CHAP. III. *Voyage de Tocas et d'Angora,* 462
CHAP. IV. *Géographie générale de l'Asie mineure, nommée aujourd'hui l'Anatolie,* 493
CHAP. V. *Voyage de Venise, au cap Lectos, sur la côte d'Asie. Description des ruines d'Alexandrie Troas. Voyage dans la plaine. Description de l'Hellespont,* 515
CHAP. VI. *La plaine de Troie dans son état actuel. De la source du Simoïs et de son cours. Du Scamandre. Tombeaux de la plaine de Troie,* 531
CHAP. VII. *Voyage de Richard Pockoke à Sélivrée et à Andrinople. De la Thrace ou de la Rumélie. Du Gouvernement des Turcs en général,* 559

TOME XXX.

Voyage dans l'intérieur de la Chine et en Tartarie, fait dans les années 1792, 1793 et 1794, par lord Macartney, ambassadeur du roi d'Angleterre, auprès de l'empereur de la Chine.

LIVRE PREMIER.

CHAPITRE PREMIER. *Départ de Porstmouth. Arrivée à Madère. Pic de Ténériffe. Côtes de cette île. Relâche à Praga, dans l'Ile San Jago. Cérémonie observées quand on passe la ligne. Arrivée à Batavia. Passage dans le détroit de Banca. Relâche à Bantam. Arrivée à Pulo Condor. Séjour dans la baie de Turon dans la Cochinchine. Agilité extraordinaire des Cochinchinois, leurs amusemens,* Page 1

CHAP. II. *Traversée de la Cochinchine aux îles des Larrons, près de Macao et delà à Chussin. Observations sur ces différens pays. Route de l'escadre de la mer Jaune. Ville et baie de Téné-chou-fou. L'ambassade entre dans le Pei-ho; elle arrive à Tieng-Sing; elle traverse Pekin*

pour se rendre dans un palais qui est au delà. Détails sur cette ville. 39

CHAP. III. *Voyage aux frontières septentrionales de la Chine. Vue de la grande muraille. De sa structure. De ses dimensions. L'ambassade anglaise arrive auprès de l'empereur de la Chine, en Tartarie, dans le palais où ce prince fait sa résidence pendant l'été,* 103

CHAP. IV. *Suite des observations qui ont rapport à la capitale et à la cour de la Chine. Départ de Pékin. Voyage fait en partie sur le canal impérial. Diverses observations faites pendant cette route. Fameux oiseau pêcheur. Arrivée de l'ambassade à Canton,* 144

CHAP. V. *Séjour de l'ambassade anglaise à Canton. Description de cette ville. Son commerce. Etat de la médecine en Chine. Traversée de Canton à Macao. De sa prospérité et de sa décadence. Traversée de Macao à Ste. Hélène. Notice sur cette île. Retour en Angleterre,* 212

LIVRE

LIVRE SECOND.

Voyage fait en 1795, par le major Michel Symes, dans le royaume d'Ara ou l'empire des Birmans.

CHAPITRE PREMIER. *Le major Symes part de Calcutta. Vue des îles de Cocos. Relâche aux îles d'Andaman. Arrivée à Rangoun. M. Symes part pour Pégu. Il assiste à la fête qu'on célèbre tous les ans dans le grand temple de cette ville. Retour à Rangoun. Sa description. Détails sur les carainers* 239

CHAP. II. *Temple de Schoé-Dagon. Rhahaans de Rangoun. Population de cette ville. L'ambassade se prepare à partir. Magnifique aspect des bords de l'Irraouddi. Arrivée à Prome. Différentes villes. Mœurs. Agriculture. Idée que les Birmans ont de l'or. Statue gigantesque de Gaudma. Temple de Schoé. Gouya. Ummerapoura. Accueil que l'ambassade Anglaise reçoit dans cette capitale,* 279

CHAP. III. *Cérémonial de la présentation de l'ambassade. Description de la cour. Sa magnificence. Introduction dans le Lotou. Banquet. Grand prêtre d'Umme-*

rapoura. Kioum magnifique. Présentation de l'envoyé Anglais, à l'empereur. Habillemens de ce prince, sa personne, ses manières. Retour à Rangoun. Examen des ruines d'Ava. Les Kins ou les Montagnards. Les Birmans connoissent le jeu des échecs. Traversée du Pégu au Bengale, 331

LIVRE TROISIÈME.

Voyage de Samuel Turner, au Boutan et au Thibet en 1783.

CHAPITRE PREMIER. *Départ de Calcutta. Arrivée à Rungpore. Vue des montagnes du Boutan. Chichacott. Frontières du Boutan. Entrée dans Buxadeouar. Arrivée au palais de Tassisudon. Message du Deb Raja. Entrevue avec ce Prince. Echarpe de cérémonie. Ordre des Gylongs. Leurs nombreux établissemens. Les envoyés Anglais se rendent à Ouandipore. Retour à Tassisudon. Bouffon. Machine électrique. Grande fête des Indous,* Page 375

CHAP. II. *Les envoyés Anglais partent de Tassissudon. Vue de Dalai - Jeung. Ghassa. Patres Tartares. Juridiction du Lama de Phari. Tente des Tartares.*

Comparaison entre le Thibet et le Boutan. Vue de Teschou-Lombou. Préparatifs pour la réception des envoyés Anglais. Leur présentation au régent. Idée de ceux qui professent la religion du Lama. On le conduit à Terpaling. Portrait du régent, 421

CHAP. III. *L'envoyé Anglais visite l'intérieur du monastère de Teschou-Lombou. Magnificence des temples. Cérémonies religieuses. Vénération des Gylongs pour le Lama. Funérailles des Thibétains. Leur Imprimerie. Monastère de Terpaling. L'envoyé Anglais est admis en présence du jeune Teschou Lama. Portrait de ce prêtre enfant. De ses parens. Hommages que des Kalmouks rendent à l'enfant Lama. Religieuses thibétaines. Chèvres qui fournissent le poil dont on fait les schals. Les envoyés Anglais arrivent à Rungporre,* 451

TOME XXXI.

Voyages dans l'intérieur de l'Afrique, par M. Mungo Park.

LIVRE PREMIER.

CHAPITRE PREMIER. *Motifs du voyage de M. Mungo Park dans l'intérieur de l'Afrique. Départ d'Angleterre. Arrivée sur les côtes d'Afrique par l'embouchure de la Gambie. Séjour à Pisania. Soins que le docteur Laidley prend de M. Park. Maladie et convalescence de ce voyageur. Productions du royaume d'Yani,* Page 1

CHAP. II. *Descriptions des Feloups. Des Yolofs. Des Foulahs. Des Mandingues. Commerce de ces peuples avec les Européens. Leur manière de vendre et d'acheter,* 9

CHAP. III. *Départ de Pisania. Histoire racontée par un Nègre Mandingue. Arrivée à Madina, capitale du royaume de Wouilli. Entrevues avec le roi. Saphis ou Amulettes. Arrivée à Kolar. Office du Mombo Jombo. Arrivée à Coujar. Combat de la lutte. Danse. Traversée du désert. Arrivée à Tallika dans le royaume de Bondou,* 19

CHAP. IV. *Observations snr les habitans de Tallika. M. Parck part pour Fatteconda. Incident de route. Manière dont les Nègres font marcher les ânes rétifs. Vue de la rivière Falémé. Pêche dans cette rivière. Arrivée à Fateconda. Entrevue avec Almami, roi de Bondou. Description de la demeure du roi. Seconde entrevue avec le roi. Visite que M. Park fait aux femmes d'Almami. Voyage pendant la nuit. Arrivée à Joag. Remarques sur le pays de Bondou et la nation des Foulahs.* page 29

CHAP. V. *Observations sur le Royaume de Kajaaga. Des Serawoullis. Leur langage. Leurs mœurs. Description de Joag. M. Park est maltraité et volé par ordre de Bascheri, roi du Kajaaga. Beau trait d'un esclave. Demba Ségo, neveu du roi de Kasson, fait une visite à M. Park, et lui offre de le conduire dans les états de son oncle. Cette offre est acceptée. Départ de M. Park, avec son protecteur. Ils traversent le Sénégal,* 40

CHAP. VI. *Arrivée à Tiésie. Conduite de Demba Ségo. Entrevue avec Tiggity Ségo, frère du roi. Détention à Tiesie. Description de cette ville et ses habitans.*

Rapacité de Tiggity Ségo. M. Park part pour Konniakary, capitale du royaume. Son arrivée à Jumbo, lieu de naissance du Forgeron. Son arrivée à Kouniakary. Audience favorable qu'il obtient du roi. Séjour à Konnia Kary. Départ pour Kemmou, capitale du Kaarta. Réception que le roi de Kaarta fait à M. Park. Conseil qu'il lui donne. Départ de M. Park pour le royaume Maure du Ludamar. Honneurs que le roi de Kaarta lui fait rendre, page 45

CHAP. VII. *Route de Kemmou à Funinkedi. Observations sur le Rhamus Lotus. Jeune homme massacré par les Maures. Passage à Simbing. Détails sur l'assassinat du major Houghton. Arrivée à Jarra. Causes de la guerre entre les royaumes du Bambara et du Kaarta. De celle du Kaarta et du Kasson,* 59

CHAP. VIII. *Description de Jarra. Des Maures qui l'habitent. M. Park obtient la liberté de traverser le royaume de Ludamar. Il se rend à Déena. Il est maltraité par les Maures. Arrivée à Sampaka. Il est arrêté à Samie, par ordre d'Ali. Conduit à Benowm, où on le retient prisonnier. Il reçoit la visite de*

quelques dames Maures. Ses souffrances dans le camp des Maures. Observations sur les villes de Houssa et de Tombuctou. Il suit Ali qui transporte son camp au Nord. Il est présenté à la reine Fatima. Ali part pour Jarra. M. Park le suit. Ali retient le nègre Demba. Il retourne à son camp et laisse M. Park à Jarra. Irruption de Daisy, roi de Kaarta. M. Park s'éloigne de Jarra avec les habitans. Il est arrêté à Quéria et s'échappe. Arrêté de nouveau par les Maures, il parvient encore à se sauver, 66

CHAP. IX. Caractère et mœurs des Maures. Religion. Education. Beauté des femmes. Vêtemens. Occupations des femmes. Esclaves nègresses. Maladies. Jurisprudence. Impôts. Forces du Ludamar. Chevaux des Maures. Funérailles. Mariage. Présent que fait la nouvelle épouse. La banna salée. Géographie du Ludamar. Animaux du Ludamar. Quelques traits caractéristiques. Vie errante des Maures, 88

CHAP. X. Joie qu'éprouve M. Park en échappant aux Maures. Sa situation dans le désert. Une vieille femme lui donne à manger. Il est bien accueilli

par des Foulahs. Il arrive à Wawra, ville nègre tributaire du roi de Bambara. Il se rend à Vassibou. Il est joint par des Kaartans fugitifs qui l'accompagnent jusques dans le Bambara. Il voit le Niger. Quelques détails sur Ségo, capitale du Bambara. Le roi Mansong refuse de voir M. Park et lui envoie un présent. Généreuse hospitalité d'une Négresse. Le shéa ou arbre à beurre. Conduite des Maures de Sansading. M. Park continue sa marche et éprouve plusieurs incidens. Il arrive à Modibou, part pour Kea et laisse son cheval en chemin. Il s'embarque à Kéa, arrive à Mourzan, traverse le Niger et va à Silla. Il se détermine à s'arrêter. Détails sur le cours intérieur du fleuve et sur les Etats voisins du côté de l'est, 101

CHAP. XI. *M. Park revient vers l'ouest. Il arrive à Modibou, et y retrouve son cheval. Il éprouve de grandes difficultés dans sa marche. Apprenant que le roi de Bambara a envoyé des gens pour l'arrêter, Il évite Ségo. Exemple de cruauté dans les guerres des Africains. Réception inhospitalière à Tuffara. Funérailles d'un enfant esclave à Souha. Arrivée à Koulikorro. Accueil que lui valent les saphis qu'il écrit.*

DES CHAPITRES. lxxxix
Arrivée Baunnakou et à Kouma. Il est pillé par des bandits. Il arrive à Sibidoulou. Réception que lui fait le Mansa qui s'engage à lui faire retrouver ses effets. Il se rend à Wonda. Il reco[illegible]es habits et son cheval et offre ce dern[illegible] Mansa. Il parvient à Kamalia. [illegible]ues détails sur cette ville. Accueil am[illegible]t'il reçoit de Karfa Taura, Slatée, qui lui propose de l'attendre pour l'attendre pour aller à la Gambie. Maladie de M. Park. Il se décide à rester et à attendre Karfa, 128

CHAP. XII. *Du climat. Du sol. Productions végétales. Population. Caractères des Leurs mœurs et leurs usages. Leurs opinions religieuses. Leurs maladies. Leurs remèdes. Leurs cérémonies funéraires. Amusemens. Occupations. Alimens. Arts, etc. La servitude. Manière dont se font les esclaves. Différence entr'eux. Droits et autorité des maîtres sur ces esclaves,* 147

CHAP. XIII. *De la poudre d'or. Manière de l'amasser. Procédé employé pour la laver. Sa valeur en Afrique. De l'ivoire. Surprise que cause aux Nègres le prix que les Européens y attachent. Dents éparses qu'on trouve dans les bois. Chasse à l'éléphant.*

[redacted]

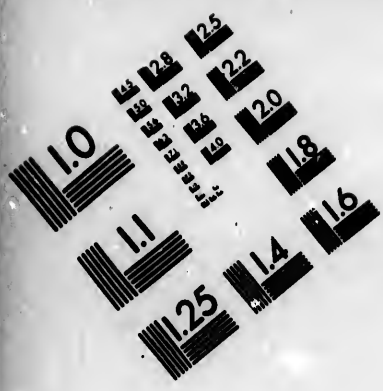

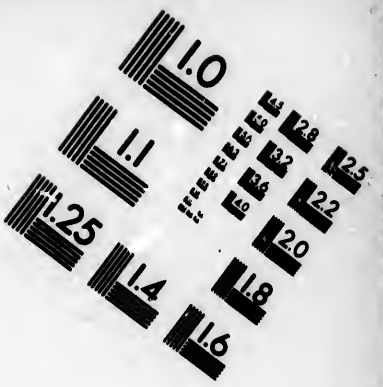

IMAGE EVALUATION TEST TARGET (MT-3)

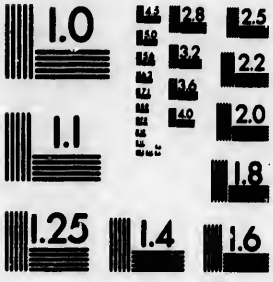

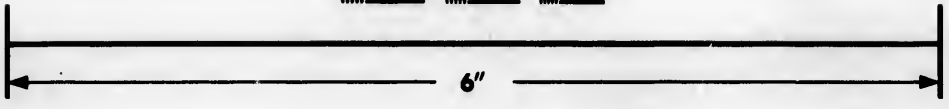

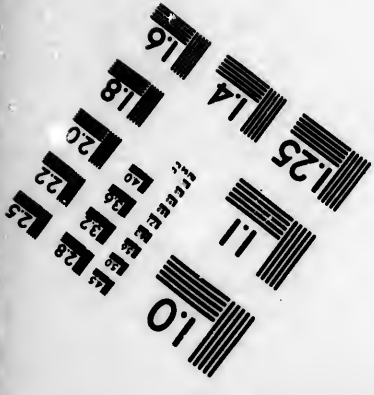

Photographic Sciences Corporation

23 WEST MAIN STREET
WEBSTER, N.Y. 14580
(716) 872-4503

Réflexions sur le peu de progrès de la culture, page 162

CHAP. XIV. *Manuscrits Arabes dont les Nègres Mahométans se servent. Education des enfans Nègres. Retour de Karfa. Rhamadan. Inquiétudes de M. Park sur son départ. Départ de la caravane. Son aspect au moment du départ. Elle traverse le désert de Jallonka. Fin d'une esclave. Quelques détails sur les Jallonkas. Pont singulier. Arrivée à Malacotta. Anec. du roi des Jallofs. Incidens sur la route. Procès pour un mariage. La caravane arrive sur la Gambie. Elle s'arrête à Jindex. M. Park et Karfa vont à Pisania. Diverses particularités qui précèdent le départ de M. Park. Il arrête son passage sur un vaisseau Américain. Il arrive en Angleterre,* 169

LIVRE SECOND.

Voyage de M. Browne en Egypte, dans le Darfour et en Syrie, en 1792 jusqu'en 1798,

CHAPITRE PREMIER. *Alexandrie. Ses deux ports. Végétation. Antiquités. Population. Gouvernement. Commerce. Manu-*

facture. Anecdotes. Voyage à Siwa. Tentatives pour pénétrer jusqu'au temple de Jupiter Ammon. Route. Animaux du désert. Siwa. Relations. Mœurs et productions. L'auteur veut et ne peut pénétrer dans le désert, 199

CHAP. II. *Route d'Alexandria à Rosette. Aboukir. Rosette. Térané. Foué. Deirout et Demenhour. Gouvernement de Térané. Carlo Roseti. Commerce du Natron. Voyage aux lacs. Les lacs. Du Natron. Couvents et manuscrits cophtes. Départ pour le Caire,* 219

CHAP. III. *Le Caire. Gouvernement de l'Egypte en* 1792. *Pacha et beys. Mamelouks. Leurs talens militaires. Puissance et revenus des beys. Kalige. Nil. Mosquées, Bains et Ockal. Maisons, mœurs et usages. Différentes classes du peuple. Cophtes. Commerce. Manufactures. Monnoie. Forteresses. Citernes. Misattiké. Ancienne mosquée. Ancienne Babylone. Fostat. Boulak. Gizé. Tombeau de Schafey. Bateaux pour se promener. Gens qui charment les serpens. Magie. Danseuses. Cafés. Tableau historique de ce qui s'est passé en Egypte avant la conquête des Français. Beys actuels,* 228

CHAP. IV. *Voyage sur le Nil. Assiout. Cours du Nil. Iles et villages. Cavernes. Kaw. Achenim. Cavernes peintes. Girgé. Dendera. Ancien temple. Kous. Haute Egypte. Elwahel Ghourbi. L'Oasis parva. Thèbes. Antiquités. Ina. Beys fugitifs, Ruines. Assouan ou Syené. Retour à Ghenné,* 262

CHAP. V. *Voyage à Cosséir. Dangers. Route. Cosséir. Commerce. Retour. Rochers de granit. Carrière de marbre. Canal. Poterie de Ghenné,* 275

CHAP. VI. *Arrivé du Pacha au Caire en* 1796. *Mort d'Hassan, bey. Décadence de la factorerie Française au Caire. L'administration de la Douane est retirée aux chrétiens Maronites. Emeutes des Galiougis. Mourad, bey fait boucher le canal de Ménouf. Expéditiou d'Achmet, aga,* 278

CHAP. VII. *Tamieh. Canaux. Feiom. Roses. Lac Moëris. Petite Oasis. Pyramides d'Hawara, de Daschour, de Sakara, de Gizé. Memphis. Capitale de l'Egypte. Sues. Commerce, Tur. Montagne de granit rouge. Mont Sinaï. Golfe de la mer Rouge. Retour au Caire,* 283

CHAP. VIII. *Difficultés pour pénétrer dans*

l'intérieur de l'Afrique. Caravane du Soudan. Départ d'Assiout. Elwah. Charjé. Boulak. Beirkis. Mougues. Déserts de Scheb. De Selimée. Leghée. Source de Natron. Entrée dans le royaume de Darfour. Détention de l'auteur. Perfidie d'un agent. Lettre du Sultan. Elfascher. Cobbé. Mœurs. Melek Ibrahim. Audience du Sultan Abdel Rachman el Raschid. Caractère de ce prince. Sa cour. Le melek-mousa. L'auteur exerce la médecine. Fête. Punition des ennemis de l'auteur. Art du Sultan. Conduite attroce de l'agent que l'auteur avait amené du Caire. Départ du Darfour, 287

CHAP. IX. *Topographie du Darfour. Ses divers habitans,* 310

CHAP. X. *Manière de voyager en Afrique. Saisons dans le Darfour. Animaux. Quadrupèdes. Oiseaux. Reptiles et insectes. Métaux et minéraux. Plantes. Gouvernement. Histoire. Agriculture. Population. Architecture. Mœurs et coutume. Revenus. Commerce,* 316

CHAP. XI. *Quelques particularités sur le Darfour. Maladies du pays,* 341

CHAP. XII. *Départ du Caire. Acre. Jezzar. Tripoli de Syrie. Alep. Population. Ha-*

billement des habitans. Antakie. Damas, Abdallah, pacha de Damas. Aintab. Kaisaria. Angora. Chèvres d'Angora. Arrivée de M. Browne à Constantinople et à Londres, 351

LIVRE TROISIÈME.

Voyage dans la haute et basse Egypte, fait par ordre du gouvernement Français, en 1777 et 1778, par C. S. Sonnini.

CHAPITRE PREMIER. *Introduction. Départ de Toulon. Plusieurs relâches. Arrivée en Egypte,* page 365

CHAP. II. *Tours des Arabes. Les portes d'Alexandrie. Coup-d'œil sur la ville. Langage. Obélisques. Colonne de Pompée,* 372

CHAP. III. *Canal d'Alexandrie. Ses bords. Oiseaux. Moineaux. Catacombes. Caméléons. Jackals. Gerboise ou Jerbo Projet d'un voyage en Afrique* 383

CHAP. IV. *Voyage d'Alexandrie à Rosette. Maadié. Rosette et ses environs. Coup-d'œil sur le Delta. Riz. Treffle. Bœufs. Vaches,* 391

CHAP. V. *Habitans de Rosette. Pipes. Cafés. Vices honteux des Egyptiens. Fla-*

mes des riches. Particularités sur ces femmes. Femmes du peuple. Noirs des yeux. Alquifoux. Rouge des mains et des pieds. Henné. Dépilatoires. Embonpoint des femmes, 397

CHAP. VI. *Chiens. Chats. Animaux domestiques. Mangoutes ou Ichneumous. Crocodiles. Tortue du Nil, ennemie des Crocodiles,* 405

CHAP. VII. *Château de Rosette. Dattiers. Houhous. Huppes. Tourterelles. Chevêches. Demoiselles. Guêpes. Lotos. Raquette. Dowa. Sycomore. Schisme. Molochie. Bannie. Oignons. Fénu grec. Natron. Vignes,* 410

CHAP. VIII. *Eau du Nil. Peste. Ophtalmie. Circoncision des femmes. Saadis ou mangeur de serpens,* 417

CHAP. IX. *Départ de Rosette. Préparatifs pour le voyage au désert de Nitrie. Camp de Bédouin. Opinions particulières à ceux-ci. Voyage à travers le Bahire. Bédouin. Fèves. Damanhour. Route jusqu'au désert. Plaines magnifiques. Lièvres. Oiseaux. Bœufs sauvages. Gazelles Tigres. Autruches,* 425

CHAP. X. *Lacs de Natron. Sel gemme. Mer sans eau. Couvent des Cophtes. Troupe*

d'Arabes voleurs. Entrée dans le monastère. Départ d'Hussein. Moines Cophtes. Mauvais procédés des Moines. Départ de Zaïdi-el-Baramous. Ouardan. Retour à Rosette, 435

CHAP. XI. *Observations politiques sur les Bédouins,* 447

CHAP XII. *Ville du Caire. Mourat, bey. Chevaux arabes et égyptiens. Anes. Mulets. Caravanes de Nubie. Esclaves noirs,* 451

CHAP. XIII. *Projet de voyage en Abyssinie. Disposition d'un voyage dans la haute Egypte. Interprète syrien. Boulac. Bains. Embabé. Le vieux Caire. Greniers de Joseph. Aqueduc. Nilomètre. Gizah. Départ du vieux Caire. Scheikit mann. Monastères. Tourbillons et trombes. Arrosemens de terres. Carthame. Coup de vent du midi. Bénisonet. Bardacks. Scheick Abadé. Ancienne Antinoé. Catacombes. Mellaroni. Manfelout. Couvent de Lypculie. Siout. Grottes des montagnes. Oiseaux de Siout* 462

CHAP. XIV. *Pratique de la médecine en Egypte. Ophtalmie dont l'auteur est attaqué. Disposition d'un voyage à Sennaar. Incident qui le fait manquer. Route*

de la caravane de Nubie. Singes. Perruches. Nubiens. Cophtes. Pastèques. Chanvre. Sa propriété enivrante 478

CHAP. XV. *Tomich. Aboutigé. Tahta. Malade. Cophtes catholiques. Persécutions qu'ils éprouvent. Doum-Saïdi, espèce de palmier de la Thébaide. Diverses espèces de lèpres. Achmimm. Recolets italiens. De la Propagande. Leur malhonnêteté. Curé catholique. Panapolis. Figure antique. Campagnes d'Achmimm. Courtisanes. Girgé. Bardir. Fraschout. Moines de Fraschout. Sahet. Crocodile. Hou Diospolis parva. Kasressaïad. Tentyris. Dindera,* 484

CHAP. XVI. *Tentyris. Haine des Tentyrites pour les crocodiles. Dendéra. Forêt de Palmiers. Charbon qu'on en tire. Temple de Dendera. Fleur-de-lys. Village sur le sommet du temple. Alerte dans le bateau,* Page 490

CHAP. XVII. *Abnoub. Ballas. Neguadé. Tremblement de terre. Ismaïn Abou-Ali. Son portrait. Projet de rajeunissement. Perfidie des moines de Néguadé. Les adieux de l'auteur à Ismaïn. Kous. Café mokka. Incident qui force l'auteur à renoncer au voyage de la mer Rouge. Jardins de Kous.*

Selamé. Ruines de Thèbes à l'orient du Nil. Gournai, partie occidentale de la ville de Thèbes, page 495

CHAP. XVIII. *De quelques particularités relatives à la haute Egypte sur le sol, les plantes, les animaux, les hommes, les maladies et les moines,* — 508

CHAP. XIX *Kenné. Kost. Sahet. Belliané. Girgé. Moines Italiens. Menshié. Souhaje. Tahta. Kau-el-Kebir. Famich. Combat entre les Arabes. Aboukgé. Courtisanes. Manfelout. Aga Turc. Prêtres Musulmans. Miniet. Bebé. Rihadaïr. Ettin. Coup-d'œil sur l'expédition de l'Egypte par les Français. Boulac. Rosette. Départ d'Alexandrie.* 527

TOME XXXII.

Voyages dans la Propontide et le Pont-Euxin, par M. Le Chevalier.

LIVRE PREMIER.

CHAPITRE PREMIER. *Formation de la Propontide. Voyage de l'embouchure du Bosphore à celle de l'Hellespont. Du Cap-Sigée à l'Isthme d'Hexamilia. Presqu'île de Cyzique. Brousse. Voyage de Brousse*

DES CHAPITRES. xxxix
à l'embouchure du Bosphore, par Nicée et Nicomédie, page 1
CHAP. II. Le Bosphore. Fondoukli. Bechik-Tash. Kourou. Tchesmé. Arnaout Keu. Balta-Liman. Boiouk déré. Côte du Bosphore jusqu'au Cyanées d'Europe. Rive asiatique du Bospkore. Temple de Jupiter Urius. Montagne du Géant. Chrisopolis. Chalcédoine, 19
CHAP. III. Constantinople ancienne. Ses régions ou quartiers au temps des Romains. Ses portes anciennes et modernes. La porte dorée. Ses murailles et tours. Ses citernes. L'aqueduc de Valens. Sainte Sophie. Les saints apôtres. Saint Jean Studius. Le Phare de Bysance. L'arsenal Mangana. L'hypodrome. Le Forum Augusteum. Colonnes de Théodose, de Justinien. Le palais impérial. Le Sénat. Les Thermes d'Arcadius. La statue et la colonne de Théodora. Le palais de Constantin. Les fleuves Cydaris et Barbyssès. L'ancien port de Théodose. Celui de Julien. Le quartier Condoscalé. Le faubourg Sika, aujourd'hui Galata. L'hebdomon. La colonne virginale. Celle de Prophyre. Les colonnes triomphales de Théodose et d'Arcadius.

Celle de Marcien. Siége de Constantinople par les Turcs. 35
CHAP. IV. *Constantinople moderne. Vue générale de Constantinople. L'intérieur. Le sérail. Le collège des Itcoglans. L'hôtel des monnaies. Audiences que le grand Seigneur donne aux ambassadeurs étrangers. Palais du Visir. Arsenal. Ménagerie. Tavernes. Cafés. Boutiques d'opium. Bains. Khans. Bazars et Bezetins. Hôpides fous et des malades. Ecoles publiques et bibliothèques. Château des sept tours. Cimetières. Tombeau de Bonneval et chapelles sépulchrales. Eglises grecques. Quartiers et faubourgs de Constantinople. Mosquées. Kiosks de Kiathana et des eaux douces,* 55
CHAP. V. *Ner Noire. Fleuves qui s'y jettent. Côte des Abazes. Côte de la Crimée. Côte d'Oczahow, depuis la Crimée jusqu'au Danube. La Bulgarie et la Romélie. Côte d'Anatolie. Observations sur la mer Noire. Moyens de défendre Constantinople du côté du canal de la mer Noire.* 77

Fin de la Table générale des Chapitres.
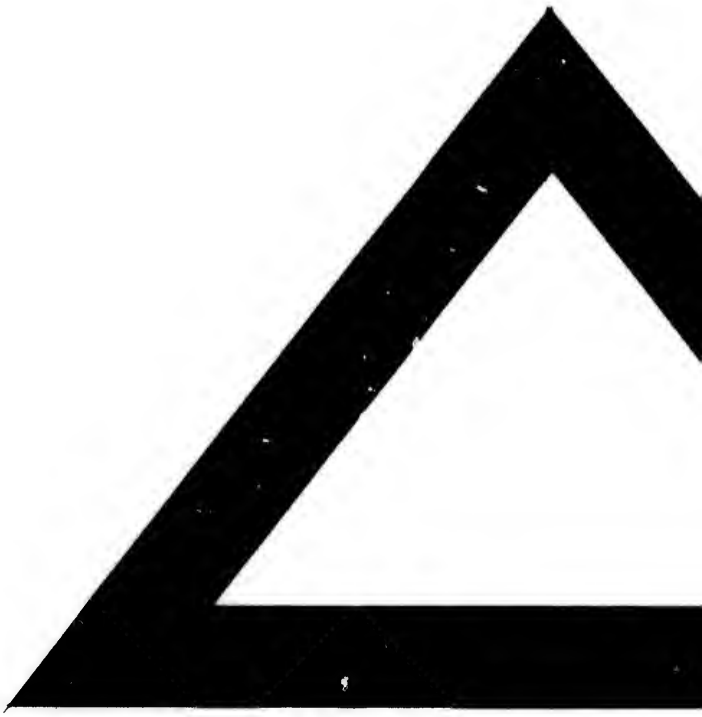
antino-
35
Vue gé-
eur. Le
L'hôtel
nd Sei-
angers.
agerie.
opium.
. Hôpi-
ubliques
t tours.
eval et
recques.
antino-
na et des
55
s'y jet-
la Cri-
Crimée
t la Ro-
ions sur
re Cons-
la mer
77
pitres.