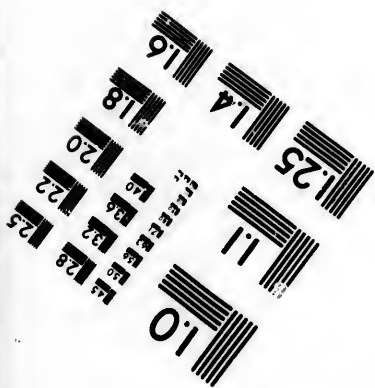
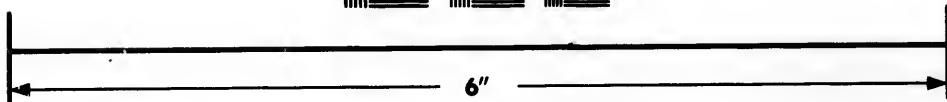
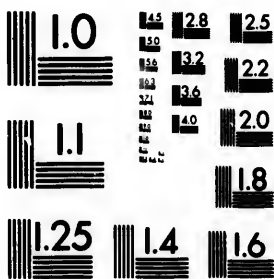

**IMAGE EVALUATION
TEST TARGET (MT-3)**



**Photographic
Sciences
Corporation**

23 WEST MAIN STREET
WEBSTER, N.Y. 14580
(716) 872-4503

2.5
2.2
2.0
1.8
1.6
1.4
1.2
1.0
0.8
0.6
0.5

**CIHM/ICMH
Microfiche
Series.**

**CIHM/ICMH
Collection de
microfiches.**



Canadian Institute for Historical Microreproductions / Institut canadien de microreproductions historiques

1.0
0.8
0.6
0.5

© 1984

Technical and Bibliographic Notes/Notes techniques et bibliographiques

The Institute has attempted to obtain the best original copy available for filming. Features of this copy which may be bibliographically unique, which may alter any of the images in the reproduction, or which may significantly change the usual method of filming, are checked below.

L'Institut a microfilmé le meilleur exemplaire qu'il lui a été possible de se procurer. Les détails de cet exemplaire qui sont peut-être uniques du point de vue bibliographique, qui peuvent modifier une image reproduite, ou qui peuvent exiger une modification dans la méthode normale de filmage sont indiqués ci-dessous.

- Coloured covers/
Couverture de couleur
- Covers damaged/
Couverture endommagée
- Covers restored and/or laminated/
Couverture restaurée et/ou pelliculée
- Cover title missing/
Le titre de couverture manque
- Coloured maps/
Cartes géographiques en couleur
- Coloured ink (i.e. other than blue or black)/
Encre de couleur (i.e. autre que bleue ou noire)
- Coloured plates and/or illustrations/
Planches et/ou illustrations en couleur
- Bound with other material/
Relié avec d'autres documents
- Tight binding may cause shadows or distortion along interior margin/
La reliure serrée peut causer de l'ombre ou de la distortion le long de la marge intérieure
- Blank leaves added during restoration may appear within the text. Whenever possible, these have been omitted from filming/
Il se peut que certaines pages blanches ajoutées lors d'une restauration apparaissent dans le texte, mais, lorsque cela était possible, ces pages n'ont pas été filmées.
- Additional comments: /
Commentaires supplémentaires:

Pagination continuée du vol. 1.

- Coloured pages/
Pages de couleur
- Pages damaged/
Pages endommagées
- Pages restored and/or laminated/
Pages restaurées et/ou pelliculées
- Pages discoloured, stained or foxed/
Pages décolorées, tachetées ou piquées
- Pages detached/
Pages détachées
- Showthrough/
Transparence
- Quality of print varies/
Qualité inégale de l'impression
- Includes supplementary material/
Comprend du matériel supplémentaire
- Only edition available/
Seule édition disponible
- Pages wholly or partially obscured by errata slips, tissues, etc., have been refilmed to ensure the best possible image/
Les pages totalement ou partiellement obscurcies par un feuillet d'errata, une pelure, etc., ont été filmées à nouveau de façon à obtenir la meilleure image possible.

This item is filmed at the reduction ratio checked below/
Ce document est filmé au taux de réduction indiqué ci-dessous.

10X	14X	18X	22X	26X	30X
<input type="checkbox"/>	<input type="checkbox"/>	<input checked="" type="checkbox"/>	<input type="checkbox"/>	<input type="checkbox"/>	<input type="checkbox"/>
12X	16X	20X	24X	28X	32X

The copy filmed here has been reproduced thanks to the generosity of:

National Library of Canada

The images appearing here are the best quality possible considering the condition and legibility of the original copy and in keeping with the filming contract specifications.

Original copies in printed paper covers are filmed beginning with the front cover and ending on the last page with a printed or illustrated impression, or the back cover when appropriate. All other original copies are filmed beginning on the first page with a printed or illustrated impression, and ending on the last page with a printed or illustrated impression.

The last recorded frame on each microfiche shall contain the symbol \rightarrow (meaning "CONTINUED"), or the symbol ∇ (meaning "END"), whichever applies.

Maps, plates, charts, etc., may be filmed at different reduction ratios. Those too large to be entirely included in one exposure are filmed beginning in the upper left hand corner, left to right and top to bottom, as many frames as required. The following diagrams illustrate the method:

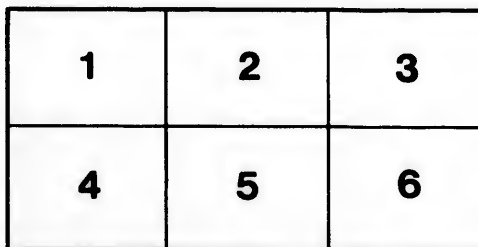
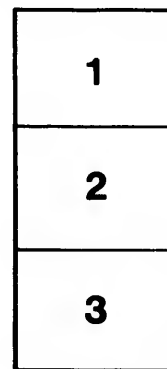

L'exemplaire filmé fut reproduit grâce à la générosité de:

Bibliothèque nationale du Canada

Les images suivantes ont été reproduites avec le plus grand soin, compte tenu de la condition et de la netteté de l'exemplaire filmé, et en conformité avec les conditions du contrat de filmage.

Les exemplaires originaux dont la couverture en papier est imprimée sont filmés en commençant par le premier plat et en terminant soit par la dernière page qui comporte une empreinte d'impression ou d'illustration, soit par le second plat, selon le cas. Tous les autres exemplaires originaux sont filmés en commençant par la première page qui comporte une empreinte d'impression ou d'illustration et en terminant par la dernière page qui comporte une telle empreinte.

Un des symboles suivants apparaîtra sur la dernière image de chaque microfiche, selon le cas: le symbole \rightarrow signifie "A SUIVRE", le symbole ∇ signifie "FIN".

Les cartes, planches, tableaux, etc., peuvent être filmés à des taux de réduction différents. Lorsque le document est trop grand pour être reproduit en un seul cliché, il est filmé à partir de l'angle supérieur gauche, de gauche à droite, et de haut en bas, en prenant le nombre d'images nécessaire. Les diagrammes suivants illustrent la méthode.

re
détails
es du
modifier
er une
filmage

es

errata
to

pelure,
on à



32X

T
i

D

Ou

E

h

Ch

11

12

13

Mrs. Deg. sine tita.

T A B L E A U
D E L' U N I V E R S
E N G É N É R A L,

E T

D E L A F R A N C E
E N P A R T I C U L I E R,

*Où se trouvent la Description de chaque pays,
leur Religion, leur Gouvernement, leur
Commerce, leurs Productions, leurs Mon-
noies évaluées à celles de France, & les
Routes qui conduisent aux Villes princi-
pales.*

d
ENRICHIE DE CARTES GÉOGRAPHIQUES.

T O M E S E C O N D.

h. l.  *Garautitz*

A P A R I S,

Chez LECLERC, Libraire, quai des Augustins,
près la rue Gilles-Cœur.

M D C C L X V I I I.

Avec Approbation & Privilège du Roi.

UATTS
SERVICI
JANUARI

...

...

...

...



T

L

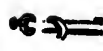

G



traite d
ces & a
se tient
Le d
Tome



T A B L E A U
DE
L A F R A N C E .



G O U V E R N E M E N T
D E F R A N C E .



T O U S les Conseils que le Roi tient avec ses Ministres sont des Conseils-d'État ; cependant il n'y a que le premier qui porte ce nom , parce que l'on y traite de la Paix , de la Guerre , des Alliances & autres choses semblables ; ce Conseil se tient le dimanche & le mercredi .

Le deuxièrne, qui se tient le samedi , est
Tome II. France, A

celui des Dépêches, où l'on discute les affaires des provinces, l'on examine les placets, l'on expédie les lettres & brevets pour les Gouverneurs, Commandans & Officiers des places & provinces du royaume.

Le troisième, qui se tient le mardi, est celui des Finances; l'on y traite des affaires les plus importantes sur cette matière.

Le quatrième, est celui du Commerce, qui se tient tous les quinze jours.

Le cinquième, où le Roi ne se trouve point quoique son fauteuil y soit placé, est nommé le Conseil-privé; il se tient par le Chancelier, les Conseillers-d'État, & quelques Maîtres des Requêtes; ce Conseil est pour les cassations des Arrêts & autres affaires semblables des Cours de Parlemens, Cours supérieures & autres Juridictions.

Les placets pour le Roi sont mis tous les dimanches après la Messe, sur une table qui est dressée à cet effet dans son antichambre.

Le grand nombre d'affaires importantes ne pouvant être réglé dans les Conseils-d'État; l'on a établi pour l'administration de la Justice & des Finances, 12 Parlemens, 12 Chambres des Comptes, 12 Cours des Aides, pour juger des différends

sur les deniers royaux, excepté ceux des Domaines, & un grand nombre de Tribunaux subalternes, sous les noms de Présidiaux, de Bailliages & Sénéchaussées, dont l'appel se porte aux Parlemens.

Il y a encore les Élections qui sont au nombre de 180, où l'on juge en première instance les différends sur les tailles & impôts. Il n'y a point d'élections dans les six généralités des pays d'états, qui sont la Bretagne, Dijon, la Franche-Comté, Aix, Montpellier joint à Toulouse, & Perpignan.



P A R L E M E N T.

LE Parlement suivoit nos Rois dans leurs voyages & fut ambulatoire jusqu'en 1302, où Philippe-le-Bel le rendit sédentaire à Paris dans son palais. Sa juridiction s'étend à plus d'un tiers du royaume; il est le seul appelé *la Cour des Pairs*, à cause que les anciens Pairs tant ecclésiastiques que séculiers y avoient séance; ceux d'aujourd'hui jouissent du même droit, y prêtent serment, y ont voix délibérative & doivent y être jugés toutes les chambres assemblées, sur les crimes dont ils sont accusés.

Il est composé de la grande-chambre, de trois chambres des Enquêtes & de deux chambres des Requêtes; les Gens du Roi servent à toutes les chambres du Parlement.

La grande-chambre est composée d'un premier président qui l'est de tout le Parlement, de neuf présidents à mortier sans compter les honoraires, deux conseillers d'honneur-nés, qui sont l'archevêque de Paris, & l'abbé chef de l'ordre de Clugni,

Ax
seill
L
& P
gran
L
géné
subst
L
les h
cureu
avoca
au G
La
2 pré
La
2 prés
La
2 prés
La
2 prés
La
& 2 co
Le f
se fait
grande
ceux-ci

Six autres conseillers-d'honneur, & 37 conseillers.

Les présidens honoraires des Enquêtes & Requêtes ont le droit de séance à la grande-chambre.

Les Gens du Roi sont les trois avocats-généraux, le procureur-général & ses 17 substituts.

Les greffiers sont au nombre de 40, & les huissiers de 26. L'on compte 400 procureurs pour tout le Parlement, & 518 avocats qui plaident à toutes les chambres, au Grand-Conseil & au Châtelet.

La première chambre des Enquêtes, a 2 présidens & 37 conseillers.

La deuxième chambre des Enquêtes, a 2 présidens & 34 conseillers.

La troisième chambre des Enquêtes, a 2 présidens & 34 conseillers.

La première chambre des Requêtes, a 2 présidens & 12 conseillers.

La seconde chambre des Requêtes, a 2 présidens & 7 conseillers.

La chambre de la Marée, a un président & 2 conseillers, pris de la grand'chambre.

Le service de la chambre de la Tournelle se fait par les cinq derniers présidens de la grande-chambre, & les conseillers laïcs; ceux-ci servent par semestre, les conseillers-

clercs ne vont à la Tournelle que lorsque l'on tient assemblée de grande-chambre & qu'il s'y doit juger des procès dont les ecclésiastiques peuvent connoître. Cette chambre juge en dernier ressort de toutes les affaires criminelles.

La grande-chambre connoît des appellations verbales interjettées des sentences des Juges, auxquelles le procureur-général est partie pour les droits du Roi & de la Couronne, des causes des Pairs pour ce qui regarde leurs pairies, des causes de l'université de Paris en corps & de plusieurs communautés qui y ont leurs causes commises en première instance.

Les chambres des Enquêtes, connoissent des appellations des procès par écrit, pour juger s'il a été bien ou mal appelé à la Cour.

Les chambres des Requêtes du palais, connoissent de toutes les causes personnelles, possessoires & mixtes, entre les Officiers commensaux de la maison du Roi, & autres qui ont droit de *committimus*.

Les habits des Princes du Sang & des Pairs laïcs lorsqu'ils vont en Parlement, sont de drap d'or, ou de drap noir ou de velours, avec un manteau court, & l'épée au côté.

Les Pairs ecclésiastiques ont un rochet & une robe de satin violet fourrée d'hermine.

L'ouverture du Parlement se fait le lendemain de la saint-Martin, par une Messe solennelle ; célébrée à la chapelle de la grand'salle : le Parlement continue ses séances jusqu'au huit de Septembre, excepté les petites vacances de 15 jours à Pâques & 8 à la Pentecôte.

Les habits de cérémonie des Présidens à mortier, sont le manteau d'écarlate fourré d'hermine, & le mortier de velours noir avec un galon d'or, le premier Président en porte deux.

Les Procureurs & Avocats-généraux, & les Conseillers, ont la robe d'écarlate, & le chaperon rouge ; les Greffiers en chef portent la robe rouge, avec l'épitoge ; le Greffier criminel, & les Secrétaires de la Cour portent la robe rouge ; le premier Huissier a aussi la robe rouge avec un bonnet de drap d'or fourré d'hermine & enrichi de perles.

Le premier Président, les Présidens à mortier & le Procureur-général, sont conduits dans le palais par les Huissiers la baguette à la main.

*Provinces qui dépendent de la Jurisdic^tion
du Parlement de Paris.*

Angoumois, (l')	Champagne, (la)
Anjou, (l')	Forès, (le)
Artois, (l')	Ile de France, (l')
Aunis, (le pays d')	Ile de Ré, (l')
Auvergne, (la haute & basse)	Limosin, (le bas)
Auxerrois, (l')	Lionnois, (le)
Bassigny, (le)	Maine, (le duché du)
Beauce, (la)	Picardie, (la)
Beaujolois, (le)	Poitou, (le)
Berri, (le)	Ponthieu, (le)
Blaisois, (le)	Réthelois, (le)
Bourbonnois, (le)	Thiérache, (la)
Boulonnois, (le)	Touraine, (la)
	Vermandois, (le)

CHAMBRE DES COMPTES.

Le service de la chambre des Comptes, est par semestre. Le premier commence le 1 Janvier, & le deuxième le 1 Juin : elle a un premier président qui fait les deux semestres, & 12 présidens sans les honoraires, 78 conseillers sans les honoraires, 38 conseillers correcteurs, 82 conseillers auditeurs, & 28 procureurs.

Cette

Cette chambre , qui a le premier rang après le Parlement , est si ancienne , qu'il est difficile d'en fixer l'origine : elle a été longtemps unique dans le royaume , & alors elle envoyoit des Commissaires dans les provinces pour recevoir les comptes des comptables. C'est à la chambre des Comptes qu'on enregistre les déclarations de guerre du Roi , les traités de paix , les contrats de mariage des Rois & des enfans de France , les appanages & les réunions ou aliénations du domaine , les pensions , gratifications , dons , amortissemens , les lettres de légitimation , d'érections des duchés-pairies , des marquisats , des comtés , des baronies , des châellenies , de haute-justice , les lettres d'annoblissement , les confirmations , & réhabilitations de noblesse , les sermens de fidélité des archevêques , évêques , abbés , & autres pourvus de bénéfices de collation royale , & des chefs d'ordres , qui sont sujets aux droits de régale. Elle vérifie les privilèges des provinces & des villes , examine & arrête les comptes du trésor royal , ceux de la maison du Roi , des maisons royales , & de tous les officiers comptables de son ressort. Elle reçoit la foi & hommage des vassaux du Roi , pour les terres titrées , comme principautés ,

tion

du)

ES.

ptes ,
nce le
: elle
deux
hono-
raires ,
seillers

Certe

duchés-pairies , marquifats , comtés & baronnies qu'ils poffèdent.

Il y a onze autres chambres des Comptes dans le Royaume à Rouen , Dijon , Nantes , Montpellier , Grenoble , Aix , Blois , Metz , Dole , Lille & Pau.

COUR DES AIDES.

La cour des Aides eft compofée de trois chambres.

La première , a 4 présidens & 18 confeillers fans les honoraires.

La feconde , a 3 présidens & 15 confeillers.

La troifième , a 3 présidens & 15 confeillers. Les avocats & procureurs au Parlement occupent également à la cour des Aides.

Cette cour qui a le premier rang après la chambre des Comptes , a le même refort que le Parlement , excepté l'Auvergne. Elle eft la feule dépositaire des états des officiers des maifons royales , & juge de leurs privilèges ; le *commitimus* de ces officiers ne leur eft accordé par le chancelier de France , que fur les extraits qui leurs font délivrés par fes greffiers : elle connoît des tailles , aides , gabelles , par appel des élections & gabelles.

Il y a quatre autres cours des Aides en France à Bordeaux , Clermonr , Aix & Grenoble.

éol
pre
cha
pré
par
le
lui
der
par
fém
miff
des
lers
fème
les g
proc
y co
trôle
Les
jurifc
Le
tions
& co
tion
prévô
confi
abbay

GRAND-CONSEIL.

La juridiction du Grand Conseil comprend toute l'étendue du Royaume, le chancelier de France est le seul chef & président-né de cette compagnie qui sert par semestre. Le semestre d'hiver commence le 1 Octobre & finit le dernier Mars: celui d'été commence le 1 Avril & finit le dernier Septembre. Le président commis par le Roi, fait les deux semestres, chaque semestre a 8 présidens qui le sont par commission & qui sont pris dans le nombre des 78 maîtres des Requêtes; les conseillers sont au nombre de 48 pour les deux semestres, sans compter les honoraires; les gens du Roi sont l'avocat-général, le procureur du Roi & ses 12 substitués. L'on y compte 4 greffiers, un trésorier, 2 contrôleurs, 21 procureurs & 21 huissiers. Les avocats du Parlement plaident à cette juridiction.

Le Grand-Conseil, connoît des évocations & réglemens des juges, des nullités & contrariétés d'arrêts, de la conservation des juridictions, des présidiaux & prévôtés des maréchaux, des bénéfices consistoriaux, archevêchés, évêchés & abbayes, des droits de joyeux avènement

à la Couronne, du serment de fidélité des archevêques, évêques, &c.

COUR DES MONNOIES:

La cour des Monnoies, où l'on sert par semestres, a 9 présidens & 37 conseillers, sans les honoraires.

Cette cour, qui a le rang dans les cérémonies après la cour des Aides, a été long-tems unique dans le Royaume; celle de Lyon qui partage la France avec celle de Paris, ne fut créée par Louis XIV qu'en 1704: ces deux Cours supérieures connoissent des différends qui surviennent entre les Officiers qui y sont employés, de même que du titre, cours, prix & police des monnoies; elles reçoivent aussi les appellations des jugemens des chambres des Monnoies qui sont de leur ressort. On y garde tous les poids originaux de France sur lesquels ceux de toutes les villes doivent être étalonnés.

PRÉVOSTÉ ET VICOMTÉ DE PARIS.

La juridiction subalterne de Paris, que l'on appelle la Prévôté & Vicomté de Paris connue sous le nom du Châtelet, ren-

fer
le
la
jur
lier
ten
lier
son
cat
sub
mis
vété
pris
hui
L
au
rou
res
P
fon
ral
prév
ces
mai
la P
Sim
la v
L
lieu

ferme plusieurs sièges de justice, qui sont le criminel, le parc-civil, le présidial & la chambre du conseil; les chefs de cette juridiction sont le prévôt de Paris, le lieutenant-civil, celui de police, le lieutenant-criminel & le lieutenant-particulier.

Les conseillers divisés en quatre colonnes, sont au nombre de 48; il y a quatre avocats du Roi, un procureur du Roi, huit substitués du procureur du Roi, 49 commissaires de police, 113 notaires & 24 vétérans, 225 procureurs, 220 huissiers-priseurs 280 huissiers à cheval, & 240 huissiers à verge.

La justice de cette juridiction se rend au nom du prévôt de Paris qui est d'épée; toutes les sentences & les actes des notaires sont intitulés en son nom.

Pendant la vacance de ce siège, les actes sont intitulés au nom du procureur-général du Parlement qui est garde-né de cette prévôté où le Parlement tient quatre séances par an; la première le mardi de la semaine-sainte; la deuxième le vendredi avant la Pentecôte; la troisième la veille de saint Simon & saint Jude; & la quatrième avant la veille de Noël.

La police étoit autrefois tenue par le lieutenant-civil, ce qui lui donnoit une

fonction d'une trop grande étendue pour établir la sûreté dans Paris , où l'on ne pouvoit aller la nuit sans escorte , c'est pourquoi Louis XIV y établit un Conseil de police , composé de plusieurs conseillers d'état , des lieutenans civil & criminel , & du procureur du Roi ; les commissaires de quartiers venoient rendre compte une fois la semaine chez M. le Chancelier où ce conseil se tenoit. Mais la police ne se trouvant point encore assez bien tenue , le Roi créa un lieutenant-général de police & 40 charges d'inspecteurs de police en 1708 , pour rendre compte au lieutenant-général de police ainsi que les commissaires au nombre de 49 , & les exempts de police ; ces derniers ne sont point en charge , depuis ce temps toutes les discussions & affaires de police sont portées à cette chambre où le lieutenant-général préside. Cette charge aujourd'hui importante est si dignement remplie que l'on peut dire que Paris , une des plus grandes villes du monde & des plus peuplées , est aussi la mieux policée.

G R E N I E R A S E L.

Cette juridiction qui juge des contestations au sujet des gabelles , est composée de

- 2 présidens.
- 4 conseillers.
- 2 lieutenans.
- 2 avocats du Roi.
- 1 procureur du Roi.
- 3 greffiers.
- 3 inspecteurs.
- Et plusieurs autres officiers.

HOTEL-DE-VILLE.

Cet hôtel est le siège du gouvernement municipal de Paris, & la juridiction du prévôt des marchands; il a un corps composé de

- 1 prévôt des marchands.
- 4 échevins.
- 26 conseillers.
- 1 procureur du Roi.
- 1 substitut.
- 1 receveur - général.
- 16 quarteniers.
- 64 cinquanteniers.
- 256 dixainiers.
- 1 colonel.
- 1 major.
- 1 aide-major.
- 300 archers distribués, en trois compagnies.

Cette juridiction dont les sentences rendues par le prévôt des marchands sont relevées au Parlement, connoît de tous les contrats de rentes faites sur la ville, comme étant au nom & signé du prévôt des marchands & des échevins.

Elle connoît aussi de la capitation imposée sur tous les habitans, ainsi que de toutes les denrées qui sont portées à Paris, sur la rivière & des différens qui surviennent entre les marchands & les voituriers par eau.

L'élection du prévôt des marchands se fait tous les six ans, dans l'assemblée de l'hôtel-de-ville, où tous les ans le jour de saint Roch on élit deux échevins. Cette dernière place donne titre de noblesse, & c'est la seule de cette espèce dans le royaume dont les pourvus prêtent serment entre les mains du Roi. Pour y parvenir il faut être né dans Paris, avoir une profession honnête & une réputation sans tache, deux proches parens ne peuvent occuper en même-tems cette place.

JUGES CONSULS.

Cette juridiction est élective, les différens y sont bientôt décidés, on y change les juges chaque année, & ce sont cinq

marchands, dont le premier est appellé juge & les autres consuls; ils prêtent tous serment au Parlement où les appellations de cette jurisdiction sont portées. Cette justice connoît de toutes les causes & procès concernant les marchandises & le commerce, & même entre les privilégiés: elle connoît aussi des lettres-de-change, billets à ordre, & payemens de billets à volonté entre les gens d'affaires & les notaires.

Ce qui donna lieu à Charles IX, en 1563 d'établir les Consuls, fut, à ce que l'on prétend, d'avoir vu deux marchands plaider pendant dix ans au Parlement, & être renvoyés hors de cours & sans dépens.

Cet établissement d'un Tribunal si utile où chacun peut lui-même plaider sa cause, a été fait dans les principales villes du royaume, dont voici les noms par ordre alphabétique avec les années où il a commencé.

Abbeville, 1566.

Angers, 1565.

Agde, 1710.

Angoulême, 1710.

Alby, 1710.

Arles, 1710.

Alençon, 1710.

Autun, 1720.

Amiens, 1566.

Auxerre, 1563.

Bayeux, 1710.	Montauban, 1710.
Bayonne, 1710.	Montpellier, 1691.
Beauvais, 1564.	Morlaix, 1710.
Bordeaux, 1563.	Nantes, 1710.
Bourges, 1564.	Narbonne, 1710.
Brionne, 1704.	Nevers, 1710.
Caen, 1710.	Niort, 1565.
Calais, 1565.	Nismes, 1710.
Châlons-sur-Marne, 1565.	Orléans, 1599.
Châlons-sur-Saone, 1564.	Paris, 1563.
Chartres, 1566.	Poitiers, 1566.
Clermont en Auver- gne, 1565.	Reims, 1564.
Compiègne, 1565.	Rennes, 1710.
Dieppe, 1710.	Riom, 1567.
Dijon, 1710.	Rochelle, (la) 1565.
Dunkerque, 1700.	Rouen, 1567.
Grenoble, 1710.	Saint-Malo, 1711.
Langres, 1711.	Saint-Quentin, 1710.
Lille, 1595.	Saulieu, 1711.
Limoges, 1602.	Semur en Bourgogne, 1711.
Lyon, 1595.	Sens, 1563.
Mans, (le) 1710.	Soissons, 1711.
Marseille, 1691.	Thiers, 1565.
	Toulouse, 1649.
	Tours, 1565.

Troies, 1563. Vienne, 1710.
Valenciennes, 1710. Viré, 1710.
Vannes, 1710. Xaintes, 1710.

C O N N É T A B L I E
E T M A R É C H A U S S É E .

Cette chambre , dont les appellations sont portées au Parlement , est la justice ordinaire des gens de guerre ; son siège se tient où les maréchaux de France sont , rarement à la table de marbre dans le palais : cette juridiction est composée d'un lieutenant - général , un lieutenant - particulier , un procureur du Roi & plusieurs officiers.

E A U X E T F O R Ê T S .

La juridiction des eaux & forêts , où sont portés par appel les jugemens rendus de toutes les maîtrises particulières , est composée de

- Un lieutenant-général.
- Deux lieutenans-particuliers.
- Six conseillers.
- Un avocat-général.
- Un procureur-général.

Deux greffiers.

Un premier huissier audiencier,

Deux autres huissiers.

Cette chambre connoît de tous les différends concernant la chasse, la pêche, &c. La maîtrise de la prévôté de Paris, est composée d'un maître, un lieutenant, un procureur du Roi, un garde-marteau, un greffier, un premier huissier & un huissier audiencier.

A M I R A U T É.

L'amirauté, où tous les officiers sont pourvus par le Roi à la nomination de l'Amiral, est composée de

Un lieutenant-général.

Un lieutenant-particulier.

Quatre conseillers.

Un procureur du Roi.

Un greffier.

Plusieurs huissiers.

Cette chambre connoît, en première instance ainsi que par appel, des jugemens rendus par les juges particuliers d'amirautés qui sont établies dans les ports du royaume, & de tout ce qui concerne les affaires de l'amirauté, comme naufrages,

Échouement, droits, débris de vaisseaux;
&c.

B A Z O C H E.

Cette juridiction royale qui ne reconnoît que le Parlement au-dessus d'elle, fut établie; à ce que l'on croit, en même-tems que le Parlement fut rendu sédentaire à Paris; elle juge de tous les différends mus entre les clercs, ainsi que des crimes, fautes & délits commis au fait de leurs charges. Elle est composée d'un chancelier, de 12 maîtres des Requêtes ordinaires, & trois extraordinaires, d'un avocat & procureur-général, d'un procureur de communauté, d'un référendaire & rapporteur en chancellerie, d'un trésorier, de quatre notaires-secrets du Royaume, d'un greffier & de plusieurs huissiers.

L'établissement de la Bazoche, doit son origine, suivant une tradition fort douteuse, à une sortie vigoureuse que les clercs du palais firent sur les Anglois, & ils méritèrent par cette action d'avoir leur juridiction particulière.

Il y a dans une des cours du palais, un mai orné de cartouches qui représentent les armes de la Bazoche, que les clercs y font planter tous les ans, & autour du

quel ils font une espèce de calvacade & des fêtes qui durent trois jours ; autrefois ils y jouoient des farces, dont le Parlement a été obligé de modérer la licence.

PARLEMENT DE ROUEN.

LE parlement de Rouen, sous le nom de l'Echiquier, étoit une cour supérieure, qui n'a pris le nom de parlement qu'en 1515, sous le règne de François I. sa juridiction comprend toute la province de Normandie.

Il est composé de la grand'chambre, de deux des enquêtes, de la tournelle & de la chambre des requêtes, pour lesquelles il y a un premier président, dix présidens à mortier, 106 conseillers, deux avocats-généraux & un procureur-général.

PARLEMENT DE RENNES.

LE parlement de Rennes, fut institué l'an 1553, par Henri II; sa juridiction s'étend sur toute la province de Bretagne.

Il est composé d'une grand'chambre,

de
ch
de
ne
un
rau

PA

L

tué.

Lou

pre

gnac

cogn

sin,

Il

neuf

en tr

enqu

requ

huit

& d

de deux chambres des enquêtes ; d'une chambre de la tournelle & d'une chambre des requêtes ; il y a un premier président, neuf présidens à mortier, 108 conseillers, un procureur-général & deux avocats-généraux.

PARLEMENT DE BORDEAUX.

LE parlement de Bordeaux a été institué & en même-tems rendu sédentaire par Louis XII, l'an 1462 : sa juridiction comprend les provinces de l'Agenois, l'Armagnac, le Bazadois, le Condomois, la Gascogne, les Landes de Bordeaux, le Limousin, le Périgord, la Xaintonge.

Il est composé d'un premier président ; neuf présidens à mortier & 90 conseillers en trois chambres, la grande & deux des enquêtes ; il y a encore une chambre des requêtes composée de deux présidens & huit conseillers ; il y a un procureur-général & deux avocats-généraux.

de &
refois
Parle-
ence.

EN.

e nom
rieure ;
e qu'en
sa ju-
ince de

bre, de
le & de
uelles il
ésidens à
ocats-gé-

UNES.

é institué
ridiction
Bretagne.
chambre ;

PARLEMENT DE TOULOUSE.

LE parlement de Toulouse institué en 1302, par Philippe-le-Bel, ne fut sédentaire que l'an 1443, sous Charles VII: sa juridiction comprend la province de Languedoc, avec le Querci, l'Albigeois, le Rouergue, le Velai, le comté de Foix, le Vivarais & les Sévennes.

Il est composé de six chambres, la grand'-chambre, la tournelle, trois chambres des enquêtes & une des requêtes; dont le service est fait par un premier président, neuf présidens à mortier, 9 conseillers-nés, 4 conseillers d'honneur, 116 conseillers, 3 avocats-généraux, un procureur-général; 7 substitués, 3 greffiers.

PARLEMENT DE GRENOBLE.

LE parlement de Grenoble, étoit le conseil Delphinal, qui fut institué en Parlement par Louis Dauphin l'an 1453, & confirmé par Charles VII: sa Jurisdiction comprend la province du Dauphiné.

Il est

Il est composé d'un premier président, de neuf présidens à mortier & de 55 conseillers divisés en quatre chambres, de trois avocats-généraux & un procureur-général.

PARLEMENT DE DIJON.

LE parlement de Dijon, institué en 1476, par Louis XI, comprend la province de Bourgogne, avec la Bresse.

Il est composé d'un premier président, neuf présidens à mortier, deux chevaliers d'honneur, 72 conseillers, deux avocats-généraux, un procureur-général, un greffier en chef, 9 secrétaires, & 9 substituts divisés en quatre chambres, la grande, celle de la tournelle, celle des requêtes & celle des enquêtes.

PARLEMENT DE BESANÇON.

LE parlement de Besançon, étoit une Cour sédentaire à Dole, qui prit le nom de Parlement du tems de Philippe le-Bon duc de Bourgogne; le roi d'Espagne l'ayant supprimé en 1608, le remplaça à Besançon par une chambre de Justice; il fut ré-

Tome II. France.

C

tabli à Dole, par Louis XIV en 1674, & de là transféré deux ans après à Besançon: sa juridiction comprend la province de Franche-Comté.

Il est composé d'un premier président, de six présidens à mortier, trois chevaliers d'honneur, 57 conseillers, trois avocats-généraux, un procureur-général & ses quatre substitués, un greffier en chef & trois autres greffiers.

PARLEMENT DE METS.

LE parlement de Mets, où l'on sert par semestre, a été institué en 1633, par Louis XIII: sa juridiction comprend la province de Lorraine.

Il est composé d'un premier président, de douze présidens, de dix conseillers d'honneur & 80 conseillers qui font aussi les fonctions de chambre des Comptes & Cour des Aydes.

PARLEMENT DE DOUAI.

LE parlement de Douai, autrefois résidant à Tournai, a été, après la paix d'U-

trecht , transféré à Douai ; c'étoit un Conseil supérieur qui fut érigé en Parlement l'an 1686 : sa juridiction comprend la province de Flandre & le Hainaut.

Il est composé d'un premier président ; trois présidens à mortier , trois chevaliers d'honneur 24 conseillers qui se partagent en trois chambres ; il y a un avocat-général , un procureur-général & un substitut , un greffier en chef & trois greffiers.

PARLEMENT DE PAU.

LE parlement de Pau , fut institué en 1519 , par Henri I , roi de Navarre , ayeul maternel d'Henri le Grand , roi de France : sa juridiction comprend la province de Béarn & la basse-Navarre.

Il est composé d'un premier président ; de sept présidens à mortier , de 46 conseillers , deux avocats-généraux & un procureur-général.

PARLEMENT D'AIX.

LE parlement d'Aix , fut institué en 1501 , par Louis XII : sa Jurisdiction comprend le comté de Provence.

Il est composé de la grand'chambre ; de celle de la tournelle & d'une chambre des enquêtes ; il y a un premier prédent ; huit présidens à mortier , trois aux enquêtes & 58 conseillers , deux avocats & un procureur-général.

A toutes ces Jurisdctions, il faut ajouter ; le siège du Conseil souverain de l'Artois , résident à Arras ; le siège souverain du Roussillon , résidant à Perpignan ; le Conseil souverain de l'Alsace , résidant à Colmar ; & la Cour souveraine de Nanci. Une Chambre souveraine pour juger les Contrebandiers à Vienne , & une autre à Reims.



tiau
ere
ma
te
foir
i l
A
i V
& l
A
A
com
de C

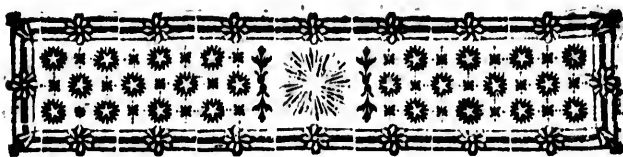

F O I R E S .

Les plus considérables de la France.

(*Les chiffres après les noms indiquent la page de leur description dans le premier Volume.*)

A

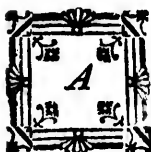

BBEVILLE page 393, foire le 2^e Juin & marché franc le dernier Mercredi de chaque mois.

Ahun 185, foire pour les bestiaux le 15 Janvier; foire grasse le Mercredi des Cendres, & foire grasse le lendemain des fêtes de Pâques, foire de bestiaux le 25 Mai, foire de bestiaux le 23 Juin; foire le 2 Septembre, le 18 Octobre & le 1 Décembre.

Aigle (l') 112, foire le 11 Juillet, le 1 Vendredi de Septembre, le 9 Octobre & le 11 Novembre.

Aix 344, foire le 26 Juillet.

Alais 327, foire le 24 Août.

Alençon. 109, foire le 3 Février, foire considérable de chevaux le second Lundi de Carême.

Amiens 391, foire le 9 Mai, le 25 Juin ; le Jeudi d'après la Notre-Dame de Septembre & de S. Martin le 11 Novembre.

Ancenis 151, foire le 30 Novembre.

Angers 139, foire de chevaux & bestiaux le 1 Mai ; le lendemain de la Fête-Dieu, grosse foire, trois jours pour les bestiaux & pour les autres marchandises ; foire considérable le Mercredi d'avant la S. Martin.

Angerville, bourg au pays de Caux, entre Gagni & Fescamp 106, foire le 2 Novembre, marché franc tous les Vendredis de l'année.

Angerville-la-Gaste en Beauce, à 4 lieues d'Estampes 80, foire le 20 Juillet & le 3 Novembre.

Argentan 110, foire le 22 Janvier, le lendemain de *Quasimodo*, le lendemain de la Pentecôte, & foire de chevaux & bestiaux le 3 Octobre.

Arles 350, foires de toutes sortes de bestiaux, denrées & marchandises le 14 Février.

Arnouville, près Gonesse 86, foire & étape de vin, le 24 Juin, elle dure trois jours ; foire de bestiaux le 26 Juin, elle dure trois jours ; foire le 12 Novembre, & marché franc tous les Mardis de l'année.

Arpajon 79, foire le Jeudi Saint, le 1 Mai, & le 24 Août.

Arpajon-le-Château, petite ville avec titre de duché dans l'élection d'Aurillac en Auvergne 208, foire de bestiaux le 14 Septembre.

Aunai, bourg de l'élection de Blois 124 foire le 14 Septembre.

Auneau, bourg à 4 lieues de Chartres 122, foire de bestiaux le 27 Septembre, autre foire le 2 Novembre.

Autun 272, foire le 18 Mars, le 28 Juillet & le 7 Septembre.

Auxerre 266, foire le Lundi de devant la Chandeleur, le Lundi de devant le Dimanche des Rameaux, le Lundi avant la Pentecôte, foire franche le jour de la Madeleine, foire le Lundi avant la Notre-Dame de Septembre, & le jour de S. Martin le 11 Novembre.

Auzance, à 4 lieues d'Aubusson dans l'élection de Riom 185, foire le 22 Janvier, foire grasse le second Lundi de Carême, foire le 4 Juillet, foire de bestiaux le 11 d'Août, foire de bestiaux le 11 Novembre jour de saint Martin; marché de bestiaux tous les Mardis, depuis le second Mardi de l'Avent jusqu'au Mardi-gras, si le Mardi est fête il se tient la veille; autre foire le 13 Octobre: à l'égard des foires, le changement qu'y apportent les Diman-

ches & Fêtes, c'est qu'elles sont remises au lendemain.

B

Baïonne 226, foire le 1 Mars, elle se prolonge durant quinze jours, foire le 1 d'Août aussi de quinze jours.

Bansbres, près de Nemours 79, foire le 1 Septembre.

Bar-sur-Seine 272, foire le 9 Septembre; le 2 Décembre.

Baugi, sur la route & à 6 lieues de Bourges 176, foire le 21 Septembre & le 24 d'Août.

Bayeux 114, foire le 2 Novembre.

Beaucaire 328, foire très-considérable le jour de la Madelaine 22 Juillet; elle est franche de tous droits, & dure six jours.

Beaufort 144, le 24 Juin foire franche de bestiaux nouvellement rétablie, foire considérable, sur-tout de bestiaux le Mercredi devant la saint Martin.

Bellai, à 4 lieues de Saumur 143, foire le 25 Juin.

Bellesme 111, foire de saint Laurent le 10 d'Août, foire hors la ville le 28 Octobre, autre foire le 29 Novembre, & marché franc tous les Jeudi de l'année.

Besançon 280, foire le Lundi d'après la

Chandeleur.

Cha
thel

B

la fa

B

B

six jo

B

Purif

chan

devan

de be

secon

confi

chand

le Ma

au M

Lundi

toutes

devan

res de

denrée

foire

ses &

Nicol

de l'an

Bor

l'An; a

jours;

jours.

Tom

Chandeleur, & le Lundi d'après la S. Barthelemi le 24 d'Août.

Bezons 80, foire le 1 Dimanche après la saint Fiacre le 30 Août.

Bièvre 52, foire le 6 Décembre.

Blois 124, foire le 29 d'Août, elle dure six jours.

Bonnétable 140, le Mardi d'après la Purification, foire considérable de marchandises, denrées & bestiaux; le Mardi devant la mi-Carême, foire considérable de bestiaux, denrées & marchandises; le second Mardi d'après la Pentecôte, foire considérable de bestiaux, denrées & marchandises; foire considérable de bestiaux le Mardi d'après la saint Gervais, remise au Mercredi si celle du Mans tient un Lundi; foire considérable de bestiaux & toutes sortes de marchandises le Mardi devant la Notre-Dame de Septembre; foires de toutes sortes de marchandises & denrées le Mardi d'après la Toussaint; foire considérable de bestiaux, marchandises & denrées le Mardi devant la saint Nicolas; & marché franc tous les Mercredis de l'année.

Bordeaux 219, foire grasse le 1 jour de l'An; autre foire le 1 Mars: elle dure quinze jours; foire le 16 Octobre aussi quinze jours.

Boulogne-sur-Mer 394, foire de S. Martin le 11 Novembre.

Bourbons - les - Bains 186, foire le 28 Juillet.

Bourges 176, foire le 11 Juin & le 27 Décembre; cette dernière dure quinze jours.

Bourgneuf, sur les côtes de Bretagne, à 4 lieues de l'embouchure de la Loire, foire le 6 d'Août.

Bourmont, petite ville, à 8 lieues de Chaumont 258, foire le 22 Février; foire considérable le Mardi des fêtes de la Pentecôte; foires le 13 Août & le 29 Octobre.

Brai-sur-Seine 81, foire le 29 Septembre.

Braine, près de Soissons 243, foire de bestiaux le 6 Mai, marché franc & considérable, le troisième Mercredi de chaque mois, foire de bestiaux le 14 Décembre.

Brenle, proche Nemours 79, foire le 3 Mai.

Briançon 305, foire le 1 Septembre.

Brie-Comte-Robert 77, foire le 14 Septembre, le 28 Octobre & le 30 Novembre.

Bussière - Nouvelle, près Chartrain en Combraille diocèse de Limoges, foire de moutons le Jeudi de Pâques,

C

Caen 113, foire le 1 Lundi de Carême, quelques jours avant l'on y fait une vente considérable de chevaux; foire franche de quinze jours, qui commence huit jours après la *Quasimodo*; foire le 18 Juillet.

Calais 395, foire de chevaux & pou-lains le 6 Octobre, ou le 7 si le 6 est un Dimanche, elle dure deux jours.

Carhaix, à 11 lieues de Quimper 154, foire le 1 Novembre, elle dure six jours.

Cerisy, bourg du diocèse de Bayeux, foire le 11 & le 12 d'Août.

Chablis 82, foire le 31 Décembre.

Châlons-sur-Marne 254, foire le Vendredi devant les Rameaux, foire le Vendredi d'après la Pentecôte, le Vendredi d'après la S. Martin, & le Vendredi d'après la saint Denis.

Châlons-sur-Saone 269, foire le 25 Juin.

Chambon en Combraille dans le diocèse de Limoges, foire le 17 Mai & le 9 Décembre.

Champchevrier en Touraine frontière d'Anjou, foire le Lundi gras, foire de bestiaux le Jeudi d'après la *Quasimodo* & le 9 Juin; autre foire le 6 Septembre, le 28 Octobre, le 25 Novembre, marché franc tous les Jeudi de l'année.

Charenton 74 , foire franche le 29 Octobre.

Chartres 122 , le 11 Mai , foire franche des Barricades , elle dure huit jours ; foire le 24 Août , elle dure trois jours francs ; foire le 30 Novembre.

Chaslus 201 , foire aux chevaux le jour de saint George.

Château-Chinon 187 , depuis le 1 Septembre jusqu'à Pâques , foire tous les Lundi , foire la veille de l'Ascension.

Châteaudun 128 , foire le 22 Juillet.

Château-Roux 175 , foire le 3 Février.

Château-Thierry 245 , foire le 11 Mai , foire franche le 9 Juin.

Châteaufort , près Versailles 63 , foire le 28 Octobre.

Châtelleraud 313 , foire le 1 Mai , elle dure huit jours.

Châtillon-sur-Seine 274 , foire le 20 Janvier , foire le 11 Juin.

Chatre (la) 178 , foire le 24 Août.

Chaulne , petite ville du diocèse de Noyon , avec titre de duché-pairie , foire aux œufs le Jeudi d'après la Passion , foire le Mardi d'après la saint Pierre , foire le 19 Octobre , marché franc le 15 de chaque mois.

Chaumont 258 , foire grasse le lendemain de Pâques.

Chelles 82, foire le 30 Janvier; le 22 Juillet jour de la Madelène, foire franche; marché franc tous les Mercredi de l'année.

Chenerailles, à 4 lieues d'Aubuffon 185; foire de bestiaux tous les premiers Mardi du mois.

Chervai, près Bar-sur-Seine 272, foire le 4 Mai & le 27 Septembre, marché franc tous les Lundi de l'année.

Cherveux, entre Niort 169, & Saint-Maixent en Poitou, foire le 17 Janvier.

Chevreuse 82, foire de la Madelène le 22 Juillet, foire le 12 Novembre.

Cholet 145, foire le 17 Janvier, foire le Samedi de devant les Rameaux, foire le 23 Avril & le 11 Octobre, marché considérable de quinze jours en quinze jours, depuis la première semaine de Carême jusqu'à la saint Jean.

Civrai en Poitou, à 10 lieues de Poitiers 167, foire à la mi-Carême & le 13 Novembre.

Clermont 209, foire le 9 Mai & le 12 Novembre.

Cliffon 161, foire à la mi-Carême.

Compans-la-Ville, entre Dammartin & le Mesnil 57, foire considérable de bestiaux, denrées & marchandises le 21 Mai & le 21 Novembre, elle se remet au len-

demain quand il est Fête le 21 , marché franc le dernier Mercredi du mois.

Compiègne 72 , foire le Jeudi de la mi-Carême , elle dure quinze jours.

Coulommiers en Brie , à 7 l. de Meaux 73 , foire le 10 Octobre , elle dure huit jours , marché franc tous les premiers Mercredis du mois.

Crespi-en-Valois 245 , foire le second Lundi de Carême ; foire considérable de chevaux , toutes sortes de bestiaux , chanvres & lins le 3 Novembre ; marché franc tous les premiers Mercredis du mois , portant exemption des droits de gros sur les vins qui se vendent pour l'étape.

Cressy en Brie 84 , foire le 29 Septembre.

Cressy en Bretagne , foire le Vendredi d'après l'Ascension.

Crussy-le-Châtel , près de Tonnerre 92 ; foire le 1 Mai & le 17 Août , foire le 30 Novembre , elle dure huit jours.

D

Dijon 267 , foire le 26 Juin & le jour de saint Martin le 11 Novembre.

Dinan 157 , foire vers la mi-Carême ; elle dure quinze jours.

Dourdan 129 , foire le 3 de Septembre ; elle dure trois jours.

Dreux 65, foire le 2 Septembre.

E

Epernai 254, foire le Jeudi de la mi-Carême, elle dure quinze jours, foire franche le 22 Juillet jour de la Madelène, foire le 14 Septembre & le 29 Octobre.

Epernon 122, foire le 21 Décembre.

Esgrevilli, près Nemours 79, foire le 4 Juillet.

Estampes 80, foire le 2 Septembre & le 29 Septembre; marché franc & considérable tous les Samedi de l'année.

F

Falaise 111, foire de chevaux & bestiaux le 23 Juin.

Fere (la) 244, foire de bestiaux le 7 Janvier; foire de chevaux & bestiaux le Jeudi de la mi-Carême; foire de chevaux & bestiaux le 24 Juin; foire de chevaux & bestiaux le 1 Octobre; marché franc tous les premiers Mercredi de chaque mois.

Ferté-Alais (la) 85, foire le Jeudi de la mi-Carême, foire le 25 Septembre.

Fevrol, près Montereau 89, foire le 26 Juin.

Flagi, près Montereau 89, foire les Fêtes de la Pentecôte.

Flèche (la) 139, foire le 25 Juin, le

24 d'Août , le 28 Octobre & le 3 Novembre , marché franc tous les Jeudis de l'année.

Fontainebleau 74 , foire le lendemain de la Trinité , elle dure trois jours francs ; foire de sainte Catherine le 25 Novembre , dure trois jours francs.

Fontenai-le-Comte 170 , foire le 1 d'Août , dure huit jours , foire le 25 Juin , foire de la saint Venant le 11 Octobre , dure trois jours.

Formigni , près Bayeux 114 , foire de bestiaux le 4 Juillet.

G

Gannat 185 , foire le 14 Septembre.

Gavrai , en basse Normandie , à 4 lieues de Coutances 115 , foire de bestiaux le 18 Octobre.

Genlis , bourg du diocèse de Noyon en Picardie , foire le 7 Janvier , foire le 12 Avril , le 15 Juin & le 19 Novembre.

Gien 129 , foire le second Lundi de Castele , elle dure huit jours.

Gonesse 86 , foire le 3 Février.

Grai 283 , foire le 22 Septembre.

Grenoble 304 , foire le 22 Janvier , elle dure huit jours , foire le jour des Rameaux , foire le 15 d'Août , elle dure trois jours , foire de poulains le 1 Décembre.

C
Ccom
des
petit
chev
SeptG
115H
112

H

H

foire

H

luçon

Ho

Ho

bre,

Jon

Sept

150

Lay

vemb

Lan

vingt-

Guerande 161, foire le 18 Octobre.

Guibrai, voyez *Falaise* 111, le 10 d'Août commence la foire des chevaux, le 16 celle des marchandises, elle dure quinze jours; *petite Guibrai*, foire considérable pour les chevaux & mercerie, elle commence le 15 Septembre, dure quinze jours.

Guillain, gros bourg près de Coutances 115, foire le 1 Mai.

H

Haras du Roi, village appelé le Pin 112, foire le 9 Octobre.

Herisson 188, foire le 2 Septembre.

Hun, petite ville de la haute-Marche, foire de bestiaux le 14 Janvier.

Huriel, petite ville à 2 lieues de Montluçon 188, foire le 30 Septembre.

Houdan 65, foire le 25 Juillet.

Houssaie en Bretagne, foire le 6 Septembre, dure huit jours.

J

Joigni 77, foire le 12 Janvier & le 10 Septembre.

Iffoudun 178, foire le 24 Novembre.

L

Lagni 87, foire le 3 Février & le 30 Novembre.

Langres 258, foire le 13 Février, finit le vingt-deux.

Laon 243 , foire grasse le premier Lundi de l'année.

Lassai , petite ville à 16 lieues du Mans 139 , elle a titre de marquisat avec un château ; à la mi-Mai , foire de six jours ; elle est considérable en bestiaux , laine , plume , fil & autres marchandises , foire le 1 Septembre & le 12 Septembre , foire dite de sainte Croix le 14 Septembre , elle dure trois jours , foire le 30 Novembre & le 13 Décembre , marché franc tous les Mercredi de l'année , foire & marché tous les quinze jours.

Lille 408 , foire le 20 Janvier.

Limoges 200 , foire le 22 Mai , dure huit jours.

Livrai , village de l'élection de Château-gontier 144 , foire le 17 Janvier.

Longjumeau 79 , foire le Mercredi de la Passion , foire franche le 25 Juin , foire le 29 Septembre & le 21 Décembre.

Longni , bourg de l'élection de Mortagne 109 , foire le 24 Février , foire de chevaux & bestiaux le 1 Mai , assemblée le 8 Septembre , foire le 21 Septemb. & le 21 Decem.

Loupe , (*la*) élection de Chartres , foire le premier Mercredi d'Octobre.

Louvre en Paris 46 , foire grasse le 25 Novembre.

Luneville 371 , foire le 17 Avril.

L
L

le 2

Ly

les R

le 3

elle c

Nov

M

le 16

M

Janvi

march

Ma

elle a

trise d

le 14

ché fr

Ma

Touff

Ma

de Ca

côte,

Me

vembr

Me

le 25

tembre

bre.

Lussac 171, foire le 17 Janvier.

Luzarche 71, foire le 27 Septembre & le 28 Octobre.

Lyon 289, foire le premier Lundi d'après les Rois, elle dure le reste du mois, foire le 3 Avril dure huit jours, foire le 4 d'Août, elle dure quinze jours, ainsi que celle du 3 Novembre.

M

Mâcon 270, foire le Lundi-gras, foire le 16 Mai.

Maligni, près Chablis 82, foire le 22 Janvier, le 17 d'Août & le 30 Novembre, marché franc tous les Mardi de l'année.

Mamers, ville sur la Dive dans le Maine; elle a grenier à sel, justice-royale & maîtrise des eaux & forêts; foire le 29 d'Août, le 14 Septembre & le 29 Septembre, marché franc tous les Lundi de l'année.

Mans (le) 139, foire le 19 Juin & à la Touffaint.

Marmande 221, foire le premier Mardi de Carême, le Mardi des Fêtes de la Pentecôte, grande foire de bestiaux le 19 Juin.

Meaux 73, foire à la mi-Mai, au 2 Novembre & à la saint Martin.

Melleraux, à 3 lieues de Sées 110, foire le 25 Avril, foire de bestiaux le 21 Septembre, le 29 Septembre & le 18 Octobre.

Menneci, près Corbeil 83, foire de chevaux & bestiaux le 9 Octobre.

Méréville en Beauce, foire le 14 Mars; le 9 Mai, le 15 Septembre & le 21 Décembre, marché franc tous les Mardi de l'année.

Mesnil en France 57, foire le 5 & 6 Juillet, le 2 Septembre & le 11 Septembre, marché franc portant exemption des droits de gros sur les vins, qui se vendent pour l'étape tous les premiers Lundi du mois.

Messe, près d'Étampes 80, foire le 8 Juin & le 25 Novembre.

Meudon 88, foire royale le 1 Juin.

Milli en Gâtinois, foire le 22 Janvier; le 3 Mai & le 28 Octobre.

Montaigu-les-Combrailles 213, foire considérable de bestiaux pendant trois Mardis consécutifs de Novembre.

Montargis 125, foire le Jeudi-gras, le 23 Juillet & le Lundi d'après la saint Remi.

Montcenis 274, foire le Mercredi d'après la Chandeleur.

Montdidier 399, foire de bestiaux le second Mardi de Mai; foire le Mardi d'après la Notre-Dame de Septembre; marché franc où se trouvent beaucoup de chevaux, tous les premiers Samedi du mois.

25
M
foir
M
M
verg
le C
Nov
M
de f
M
188
M
lieues
M
le 11
Mo
dôme
les;
foire
le 11
tembr
tous l
M
Passio
d'Aoû
Mo
rême

Montereau 89 , foire le 7 Septembre , le 25 Juillet.

Monteti , près Brie-Comte-Robert 77 ; foire de bestiaux le 8 Serpent.

Montfermeil 47 , foire le 29 Septembre.

Montferrand , près de Clermont en Auvergne 209 , foire le Mercredi de devant le Carême , foire le Lundi-gras & le 29 Novembre.

Montluçon 188 , foire pendant l'Octave de saint Michel.

Montmarant , à 6 lieues de Montluçon 188 , foire le 1^{er} Septembre.

Montmorillon , ville du Poitou , à 10 lieues de Poitiers , foire le 3 Février.

Montpinson en basse-Normandie , foire le 11 & le 12 d'Août.

Montoire , petite ville à 4 lieues de Vendôme 130 , où l'on fait quantité de toiles ; foire le premier Mercredi de Carême ; foire le second Mardi d'après la Pentecôte ; le 11 d'Août , le 26 d'Août , le 14 Septembre , le 11 Novembre , & marché franc tous les Mercredi de l'année.

Mormans en Brie 77 , le Jeudi de la Passion ; foire franche , le premier Lundi d'Août ; & le 24 Octobre foire franche.

Mortagne 171 , le Jeudi de la mi-Carême foire de chevaux , foire le Samedi

d'après la mi-Carême , & le lendemain de *Quasimodo* , foire de saint Jean le 24 Juin.

Mortagne 109 , foire le 25 Juillet & le lendemain de saint André.

Moulins 184 , foire franche le 29 Septembre.

Musti-l'Evêque 262 , foire le 23 Janvier.

N

Nangis 77 , foire de chevaux le 4 Juillet.

Nantes 151 , foire franche le 2 Février qui dure quinze jours , foire le 24 Mai aussi de quinze jours.

Nemours 79 , foire le 20 Janvier.

Neubourg , bourg à 6 lieues de Rouen ; entre la Rille & la Seine , foire le 1 Mai.

Nevers 183 , foire des Brandons le premier Lundi de Carême , foire le 16 Juin , le 1 Septembre & le Samedi d'après la saint Denis.

Neufvi , bourg de l'élection de Tours , foire sainte Catherine le 25 Novembre.

Niort en Poitou 169 , foire le 24 Février , elle dure huit jours , foire le 6 Mai & le 12 Novembre , foire franche de chevaux , le lendemain de saint André le 1 Décembre.

Nogent-sur-Seine 78 , foire le 11 d'Août
& le 28 Octobre.

Nomeni 375 , foire le 25 d'Août.

Nonan en Normandie , foire le 3 Fé-
vrier , la foire Fleurie , le Dimanche d'avant
la Passion , foire le 1 Mai , foire le 16 Juin
& le 22 Septembre.

P

Painbœuf 162 , foire le 9 Avril , le 3
Mai , le 28 d'Août ; foire le 3 Novembre ,
elle dure huit jours ouvriers.

Palaiseau 52 , foire le 3 Février & le
25 Novembre.

Palice , (la) petite ville du Bourbon-
nois sur la Besbre , elle a titre de baronnie ;
foire le 7 Septembre & le 17 Septembre.

Paris 29 , foire de saint Germain le 31
Février , elle dure jusqu'au Dimanche de
la Passion ; foire du parvis , ou au jambon ;
le Mardi de la Semaine-sainte ; foire du
pardon saint Denis , le 24 Férier ; foire
saint Laurent le 25 Juin jusqu'au 30 d'Août ;
foire saint Ovide le 31 d'Août , elle dure
environ quinze jours ; foire du Temple le
jour de saint Simon saint Jude le 28 Octo-
bre.

Péronne 397 , foire franche le 29 Sep-
tembre , dure quatre jours.

Perreci en Charollois diocèse d'Autun ;

foire le 21 Mars, le 3 Mai, le 6 Juin & le 11 Juillet; autre foire le premier Mercredi d'Août & le 14 Septembre; foire considérable le 29 Octobre; foire le premier Mercredi d'après la saint Martin.

Pionsac, bourg de l'élection de Gannat 185, foire le 14 Septembre.

Poissi 67, gros marché de bœufs tous les Jeudi excepté le Carême; à la Fête-Dieu, il tient la veille de ce jour, & la Semaine-sainte le Mardi.

Poitiers 167, foire vers la mi-Carême; elle dure quinze jours; autre foire le 6 Décembre.

Poitou 163, toutes les foires de cette province doivent tenir trois jours francs, ce qui fait que celles qui arrivent le Dimanche sont remises au lendemain, & celles qui arrivent le Vendredi sont remises au Lundi.

Pontaudemer 104, foire le Lundi & Mardi-gras.

Pontivi en Bretagne, petite ville du diocèse de Vannes sur la rivière de Blavet, foire de noyelle le 3 Juillet, elle dure trois jours; foire le 6 Septembre, elle dure huit jours.

Pontoise 69, foire de saint Martin, le 11 Novembre.

Pont-sur-Seine 91, foire le 24 d'Août & le 21 Décembre.

Pornic

Pornic en Bretagne, foire le 1 Septem-
bre & le 30 Novembre.

Pré-en-Paille au bas Maine, marché franc
de bestiaux tous les Samedi de l'année.

Provins 77, foire le Mardi des Roga-
tions, elle dure huit jours; foire le 14 Sep-
tembre, marché franc tous les Samedi de
l'année.

Q

Quesnoi 419, foire le 25 Octobre, elle
dure quinze jours.

R

Raimond en Berri, foire le 1 Septem-
bre.

Rennes 154, foire de marchandises, de-
puis le 1 Lundi d'avant le Dimanche-gras;
jusqu'au premier Lundi de Carême; mar-
ché franc de chevaux, bœufs & autres bes-
tiaux tous les Mardi de l'année.

Reims 251, foire franche le lendemain
des Rois; elle dure huit jours, & après
pour les privilégiés vingt jours francs de
tous droits: foire le Lundi d'après Pâques;
elle dure huit jours; foire le Lundi avant
la Madelène huit autres jours; & pour les
priviliégiés encore quinze jours francs de tous
droits; foire le 1 Octobre qui dure trois
jours, & pour les privilégiés quinze jours
francs de tous droits.

Roie 397, foire le lendemain de *Quasimodo*, foire franche le dernier Mercredi de chaque mois.

Roiffi 49, foire le 2 Novembre.

Rosai en Brie 91, foire le 26 Juin & le jour de saint Martin le 11 Novembre.

Rouen 99, foire le 3 Février, elle dure quinze jours; foire le lendemain de la Pentecôte quinze jours; foire le 18 Octobre; le 23 Octobre jour de saint Romain, foire du Pardon qui dure quinze jours.

Rugle près de l'Aigle 112, foire le premier Jeudi de Septembre & le 28 Novembre.

S

Sainte-Agathe-de-Niort en Poitou, foire le 15 Février.

Saint-Claude 284, foire le 22 Septembre.

Saint-Cloud 82, foire le 8 Mai & le 7 Septembre.

Saint-Denis 68, le Lundi d'après la saint Barnabé le 11 Juin, foire du Landi, qui dure huit jours, foire le 10 Octobre aussi huit jours.

Saint-Fargeau, petite ville à 4 l. sud-est de Briare 126, elle a un château & titre de duché, foire le 21 Septembre & le 21 Décembre.

Saint-Florentin 86, foire le premier Samedi de Carême, le 13 d'Août & le 28 Octobre.

Saint-Frajou en Comminge 215, foire le 24 Mars, le 3 Mai, le jour de la Madelène 22 Juillet, le 14 Septembre & le 30 Novembre; marché franc tous les Mercredi de l'année.

Saint-Gilles au Pontaudemer 1045, foire le 1 Septembre.

Saint-Jacques-de-Bressuire en Poitou; foire le 25 Juillet.

Saint-Laurent-sur-Mer en basse-Normandie, foire le 11 d'Août.

Saint-Lô 115, foire le Jeudi de la mi-Carême, à la Madelène le 22 Juillet, le Jeudi d'après la saint Gilles, celle-ci dure trois jours, foire le 21 Septembre.

Saint-Malo 156, foire le 23 Juillet.

Saint-Martin près Bellefme 111, foire de bestiaux le 4 Juillet.

Saint-Martin-des-Ormes 167, foire le 17 Janvier & le 30 Avril, foire le Lundi d'après la Toussaint.

Sainte-Menehould 259, foire le 22 Février, le 25 d'Août & le 12 Novembre.

Saint-Michel en Lorraine, foire le 13 Septembre.

Saint-Nicolas en Lorraine, foire le 6 Décembre.

Sainte-Pazanne en Bretagne, foire de la Madelène le 22 Juillet.

Saint-Pierre-le-Moutier 184, foire grasse le lendemain des Fêtes de Pâques.

Saint-Pierre-sur-Dive en Normandie au diocèse de Séez, marché franc tous les Lundis de l'année.

Saint-Quentin 398, foire franche de jeunes poulains le 9 Octobre.

Savigni, près Juvifi 51, foire de saint Martin le 11 Novembre.

Saumur 143, foire le 22 Janvier.

Séez 110, foire de chevaux le Mercredi des Cendres, autre foire de chevaux le Mercredi Saint.

Senegai en Poitou, foire le 20 Janvier.

Senlis 72, foire le premier Samedi de Carême, le 2 Mai, le 16 Mai, foire franche le 25 Juin, foire le Lundi d'après la saint Luc.

Sens 75, foire le 21 Mars & le 17 Octobre.

Soissons 243, foire le Lundi d'après la saint Martin, elle dure huit jours.

Suci en Brie 50, foire de bestiaux le 24 Septembre.

T

Tarascon, petite ville à 3 lieues de Foix 339, le 8 Mai, foire franche de trois jours, pendant lesquels on n'y peut arrêter personne pour dettes; elle est considérable.

en
autr
qui
sure
res.

T

T

Juin.

T

de l'

To

To

de M

To

saint

Ton

To

dure

Tou

9 Oct

Treg

Fête-D

Tro

Lundi

autre f

finit à

tembre

Trun

Tuffe

en bestiaux, fer & laines d'Espagne & autres marchandises: le 30 Septembre, foire qui dure trois jours francs avec la même sureté pour les personnes qui ont des dettes.

Tarascon 356, foire le 29 Juillet.

Tessi en basse Normandie, foire le 30 Juin.

Thouars 172, foire le premier Lundi de l'Avent.

Tonnerre 92, foire le Lundi-gras.

Torci en Brie, foire le premier Lundi de Mai, le 16 d'Août & le 9 Décembre.

Torigni en basse Normandie, foire de saint Martin le 11 Novembre.

Toucquin en Brie, foire le 18 Octobre.

Toumon 333, foire le 29 d'Août, elle dure trois jours.

Toury Brie, foire le 16 d'Août & le 9 Octobre.

Treguier 163, foire le Lundi d'après la Fête-Dieu.

Troies 256, foire franche le second Lundi de Carême, elle dure huit jours; autre foire qui commence le 25 Avril & finit à la Pentecôte, foire franche le 1 Septembre qui dure huit jours ouvriers.

Trun en Normandie, foire le 6 Mai.

Tuffé, à 6 lieues du Mans, le 28 Juin

grande assemblée, le 15 d'Août grande assemblée, foire le 25 Novembre, marché franc tous les Jeudi de l'année.

V

Valence ; proche Montereau 89 , foire le 25 Juillet.

Valenciennes 414 le 16 d'Août marché franc de chevaux , bœufs , moutons & autres bestiaux , le 15 de chaque mois , marché franc de chevaux & bestiaux.

Varaiffe en Saintonge 190 , foire le 24 Février , le Lundi de Pâques , le 28 Mai , le 15 Juillet , le 2 Novembre , le 26 Décembre ; & marché franc tous les Mercredi de l'année.

Vauhallant 53 , foire le vingt-quatre d'Août.

Verdine (la) en Berri , foire le vingt-deux Septembre.

Verdun 276 , foire le vingt-huit Octobre.

Verneuil 109 , foire le 9 Octobre.

Verjailles 63 , foire le vingt-quatre Février.

Vesoul 282 , foire le vingt-deux Septembre.

Vierzon 175 , foire le 3 Février.

Viez en Poitou , foire le 1 Juin , elle dure trois jours , le 18 Octobre aussi trois jours , foire le 6 Décembre.

Foires de France.

475

Ville-Dieu 116, foire le 9 Septembre & le 23 Novembre.

Villenoze 264, foire le 5 Février, le 26 Mars, le 25 Juillet, & le 29 Septembre.

Villiers-les-Nonains, près la Ferté Alais 85, foire le 10 d'Août.

Vignacourt, près d'Amiens 391, foire le 11 Décembre.

Viteaux 267, foire le 28 Juillet.

Vitri-le-François 255, foire le 24 Février, foire franche jour de la Madelène le 22 Juillet, foire le 1 Septembre, le 12 Novembre & le 1 Décembre.

Vivonne 169, foire le 17 Janvier.

Y

Yenville en Beauce, élection de Pithiviers, marché franc tous les Mercredi de l'année.

Yere en Brie, foire le 3 Mai & le 31 d'Août : cette dernière dure deux jours.



RÉCAPITULATION

Des Foires suivant les jours de chaque mois:

JANVIER.

Le 1 foire à Bordeaux: le 3 à Saint-Fra-
jou: le 7 à la Fere, à Genlis: le 12 à Joi-
gni: le 14 à Ahun: le 17 à Cherveux,
Cholet, Luffac, Vivonne, Livrai, Saint-
Martin-des-Ormes: le 20 à Châtillon-sur-
Seine, Lille, Nemours, Seneçai: le 22 à
Argentan, Auzance, Grenoble: le 2 à
Abbeville, Maligni, Saumur, Milli: le 23
à Mussi-l'Evêque: le 30 à Chelles.

FÉVRIER.

Le 3 à Alençon, Rouen, Châteauroux,
Paris, Montmorillon, Gonesse, Nonan,
Lagni, Palaiseaux, Vierzon: le 5 à Sainte-
Agathe de Niort, Villenoxe: le 13 à Lan-
gres: le 14 à Arles: le 22 à Sainte-Mene-
hould, Bourmont: le 24 à Longni, Niort,
Paris, Varaisse, Versailles, Vitri-le-Fran-
çois.

MARS:

rév
Pe
à V

I
à G
lus,
le 3

L
secor
Arpa
Guill
le 3
Saint
à Bra
Clou
Clerm
Châte
Meau
21 à
le 24
Varais

Ton

M A R S.

Le 1 à Baïonne, Bordeaux: le 14 à Mé-
réville en Beauce: le 18 à Autun: le 21 à
Perreci, Sens: le 24 à Saint-Frajou: le 26
à Villenoxe.

A V R I L.

Le 3 à Lyon: le 9 à Painbœuf: le 12
à Genlis: le 17 à Luneville: le 23 à Chas-
lus, Cholet: le 25 à Troies, au Mellerault:
le 30 à Saint-Martin-des Ormes.

M A I.

Le premier Lundi du mois, Torci: le
second Mardi, Montd'ier: le 1 à Angers,
Arpajon, Châtelleraud, Crussi-le-Châtel,
Guillain, Nonan, Neubourg: le 2 à Senlis:
le 3 à Brenle, Milli, Painbœuf, Perreci
Saint-Frajou, Yere: le 4 à Chervai: le 6
à Braine, Niort, Trun: le 8 à Saint-
Cloud, Tarascon en Foix: le 9 Amiens,
Clermont, Méréville: le 11 à Chartres,
Château-Thierry: le 16 à Laffat, Mâcon,
Meaux, Senlis: le 17 à Chambon: le
21 à Compan-la Ville: le 22 à Limoges:
le 24 à Nantes: le 25 à Ahun: le 28 à
Varaiffe.

J U I N.

Le 1 à Meudon, Vieux : le 2 à Abbeville :
 le 6 à Perreci : le 8 à Messe : le 9 à Champ-
 chévrier, Château-Thierry : le 11 à Bour-
 ges, Châtillon-sur-Seine, Saint-Denis : le
 15 à Genlis : le 16 à Nevers, Nonans : le
 19 au Mans : le 23 à Ahun, Falaise : le
 24 à Arnouville, Beaufort en Anjou : la
 Fere, Mortagne : le 25 à Amiens, Bellai,
 Châlons-sur-Saone, la Flèche : Fontenai,
 Longjumeau, Paris, Senlis : le 26 à Dijon,
 Fevrol, Arnouville : le 28 à Tuffé, le 30
 à Tessi.

J U I L L E T.

Le 3 à Pontivi : le 4 à Saint-Martin,
 Auzancé, Egrevilli, Formigni, Nangis :
 le 5 à Mesnil en France : le 11 à l'Aigle,
 Perreci : le 15 à Varaisse : le 18 à Caen :
 le 20 à Angerville la Gaste : le 22 à Au-
 xerre, Vitri-le-François, Beaucaire, Châ-
 teaudun, Chelles, Chevreuse, Epernai,
 Saint-Frajou, Saint-Lô, Saint-Pazanne : le
 23 à Montargis, Saint-Malo : le 25 à
 Houdan, Mortagne, Saint-Jacques la
 Buffière, Montereau, Villenoce, Valence :
 le 26 à Aix : le 28 à Bourbon-les-Bains :
 Vitieux : le 29 à Tarascon.

A O U S T,

Le premier Lundi de ce mois, Mormans :

le
 Baie
 à Bo
 Guil
 Aux
 sur .
 12 à
 rentin
 Guib
 le 17
 Alais
 tre ,
 lant ,
 hould
 bœuf,
 Blois ,

Le
 le-Fran
 Raimo
 Troies
 Loup
 Estamp
 6 à Ch
 le 7 à
 Palice,
 reti : le
 Poëles :
 France :

Récapitulation des Foires. 483

le premier Mercredi , Perreci : le 1 à Baionne , Fontenai : le 4 à Lyon : le 6 à Bourgneuf , Raillé : le 10 à Bellesme , Guibrai , Villiers - les - Nonains : le 11 à Auxerre , Cerisi , Montoire , Nogent-sur-Seine , Saint-Laurent sur mer : le 12 à Cerisi : le 13 à Bourmon , Saint-Florentin : le 15 à Grenoble , Tuffé : le 16 à Guibrai , Pellerin , Torci , Valenciennes : le 17 à Crussi-le-Châtel , Maligni : le 24 à Alais , Arpajon , Baugi , Chartres , la Châtre , la Flèche , Pont-sur-Seine , Vauhallant , Yere : le 25 Nomeni , Sainte-Menehould : le 26 à Montoire : le 28 à Painbœuf , Saint-Julien de Vovante : le 29 à Blois , Tournon : le 31 à Paris , Yere.

S E P T E M B R E.

Le premier Jeudi , Rugle : le 1 à Vitri-le-François , Autun , Pornic , Bansbres , Raimond , Briançon , Saint-Gilles , Laffai , Troies , Montmarand , Nevers , Saint-Loup sur Allier : le 2 à Ahun , Dreux , Estampes , Herisson , Mesnil en France : le 6 à Champchevrier , Houssaie , Pontivi : le 7 à Autun , Malicorne , Montereau , la Palice , Saint-Cloud : le 8 à Longni , Montretti : le 9 à Bar-sur-Seine , Ville-Dieu les Poëles : le 10 à Joigni : le 11 au Mesnil en France : le 14 à Aunai , Provins , Brie-

484 *Récapitulation des Foires.*

Comte-Robert, Epernai, Perreci, Gannat, Pionfac, Lassai, Saint-Frajou, Marmers, Suci, Montoire: le 15 à Guibray: le 17 à la Palice: le 21 à Bondi, Longni, Melleraux, Parrai-le-Frezi, Saint-Farjeau, Saint-Lô: le 22 à Panferolles, Grai, Nonnan, Saint-Claude, Treteau, la Verdine, Vesoul: le 25 la Ferté-Alais: le 27 Auneau, Chervai, Luzarche: le 29 à Bourg-le-Comte, Cressi en Brie, Péronne, Estampes, Longjumeau, Marmers, Melleraux, Montfermeil, Montluçon, Moulins, Villenoix: le 30 à Huriel, Tarascon en Foix.

O C T O B R E.

Le premier Mercredi du mois, la Loupe: le 1 à la Fere, Reims: le 3 Argenton: le 6 à Calais: le 9 à Verneuil, l'Aigle, Haras du Roi, Menneci, Saint-Quentin, Touri, le 10 à Colommier, Saint-Denis: le 11 à Fontenet, Cholet: le 13 à Auzance: le 16 à Bordeaux: le 17 à Sens: le 18 à Viez, Toucquin, Sainte-Juste, Ahun, Gavrai, Guerande, Melleraux, Rouen: le 19 à Chaulne: le 23 à Rouen: le 24 à Mormans: le 28 à Bellesme, Luzarche, Brie-Comte-Robert, Champchevrier, Saint-Florentin, Châteaufort, la Flèche, Paris, Nogent-sur-Seine, Verdun: le 29 à Bourmon, Perreci.

Mo
le M
Bay
en V
Pain
Ami
gni,
Mon
vreur
le 19
le 23
fé, I
Neuf
chevr
ferran
tres,
Saint-

Le
tri-le-P
le 6 à
Viez:
Saint-
gni, I
27 à B

NOVEMBRE.

Trois Mardi de Novembre consécutifs,
Montaigu-les-Combrailles : le 1 à Carhaix ,
le Mans : le 2 à Angerville. Aunau ,
Bayeux , Roiffi , Varaisse : le 5 à Crépi
en Valois , Angerville-la-Gaste , Lyon ,
Painbœuf : le 11 à l'Aigle , Pontoise ,
Amiens, Rosai , Auxerre , Savigni , Tori-
gni , Boulogne-sur-mer , Dijon , Meaux ,
Montoire : le 12 Sainte-Menchould , Che-
vreuse , Niort , Clermont : le 13 à Civrai :
le 19 à Genlis : le 21 à Compans-la-Ville :
le 23 à Ville-Dieu-les-Poëles : le 25 à Tuf-
fé , Issoudun , Louvre en Paris , Messe ,
Neufvi , Palaiseau , Fontainebleau , Champ-
chevrier : le 28 à Rugle : le 29 à Mont-
ferrand : le 30 à Bric-Comte-Robert , Char-
tres , Pornic , Crussi-le-Châtel , Lagni ,
Saint-Frajou , Lassai , Maligni.

DÉCEMBRE.

Le 1 à Vinacour , Ahun , Grenoble , Vi-
tri-le-François , Niort : le 2 à Bar-sur-Seine :
le 6 à Bièvre , Poitiers , Saint-Nicolas ,
Viez : le 9 à Torci , Chambon : le 14 à
Saint-Farjeau , Epernon , Lonjumeau , Lon-
gni , Pont-sur-Seine : le 26 à Varaisse : le
27 à Bourges : le 31 à Chablis , Lassai.

FOIRES & marchés francs des jours mobiles, suivant les jours qu'ils arrivent.

Tous les Lundi de l'année; Chervai, Mamers, Saint-Pierre sur Dive.

Tous les premiers Lundi du mois; Mesnil en France.

Tous les Lundi depuis le 1 Septembre, jusqu'à Pâques; Château-Chinon.

Le premier Lundi de l'année; Laon.

Lundi d'avant le Dimanche-gras, jusqu'au premier Lundi de Carême; Rennes.

Le premier Lundi de l'Avent; Thouars.

Tous les Mardi de l'année; Arnouville, Maligni, Méréville, Rennes.

Tous les premiers Mardi du mois; Chenerailles.

Depuis le second Mardi de l'Avent, jusqu'au Mardi-gras; Auzance.

Tous les Mercredi de l'année; Bonnetable, Chelles, la Flèche, Laffai, Montoire, Saint-Frajou, Varaisse, Yenville.

Le premier Mercredi de chaque mois; la Fere.

Le troisième Mercredi de chaque mois; Braine.

Le dernier Mercredi de chaque mois;

Ab
Ch
Po
vill
Pré
did
L
nes.
T
T
fema
Cho
L
L
L
le L
le M
cenis
L
L
L
Mon

Foires des jours mobiles , &c. 487

Abbeville , Compans - la - Ville , Roie.

Tous les Jeudi de l'année; Bellefme ;
Champchevrier ; Tuffé.

Tous les Jeudi , excepté ceux de Carême ;
Poissi.

Tous les Vendredi de l'année ; Anger-
ville.

Tous les Samedi de l'année ; Etampes ;
Pré-en-Paille , Provins.

Tous les premiers Samedi du mois ; Mont-
didier.

Le quinze de chaque mois ; Valencien-
nes.

Tous les quinze jours ; Laffai.

Tous les quinzaines , depuis la première
semaine de Carême jusqu'à la saint Jean ;
Cholet.

Le lendemain des Rois ; Rheims.

Le premier Lundi d'après les Rois ; Lyon.

Le Lundi d'avant la Chandeleur , Auxerre ;
le Lundi d'après la Chandeleur , Befançon ;
le Mardi , Bonnetable ; le Mercredi , Mont-
cenis.

Le Mercredi-gras ; Montferrand.

Le Jeudi-gras ; Montargis.

Le Lundi-gras ; Champchevrier , Maçon ;
Montferrand , Pontaudemer.

488 Foires des jours mobiles , &c.

Le Mardi-gras ; Pontaudemer.

Le Mercredi-des-Cendres ; Ahun , Séez.

Le premier Lundi de Carême , Caen ; le premier Mardi, Marmande ; le premier Mercredi , Montoire ; le premier Samedi , Saint-Florentin , Senlis ; le second Lundi ; Alençon , Auzance , Gien , Troies.

Le Mardi devant la mi-Carême , Bonne-table : la mi-Carême , Civrai , Clisson , la Fere , Ferté-Alais , Mortagne , Poitiers : le Samedi d'après Mortagne.

Le quatrième Dimanche de Carême , Nonnan.

Le Lundi de la semaine de la Passion ; Auxerre ; le Mercredi , Longjumeau ; le Jeudi , Chaulne , Mormans ; le Samedi , Cholet.

Le Dimanche des Rameaux , Grenoble ; le Mardi-saint , Paris ; le Mercredi-saint , Séez ; le Jeudi-saint , Arpajon.

Le Lundi de Pâques ; Chaumont , Reims ; Varaisse ; le Mercredi , Ahun , Saint-Pierre-le-Moutier ; le Jeudi , Busnière-Nouvelle.

Le lendemain de *Quasimodo* ; Argentan , Mortagne , Roie ; le Jeudi , Champchevrier ; huit jours après la *Quasimodo* , Caen ; le Mardi des Rogations , Provins.

Le Lundi avant la Pentecôte , Auxerre ; les fêtes de la Pentecôte , Flagi ; le Lundi , Argentan , Rouen ; le Mardi , Bourmont.

Mar
Mar
L
blea
L
le L
L
table
L
Le
Le
fanc
Le
fons.
Le
Le
temb
le M
dier ;
Le
Le
lons-f
Le
Le
Mart
Le
gers ,

Foires des jours mobiles, &c. 489

Marmande ; le Vendredi , Châlons-sur-Marne.

Le Lundi d'après la Trinité , Fontainebleau ; le Mardi , Bonnetable , Montoire.

Le lendemain de la fête-Dieu , Angers ; le Lundi suivant , Treguier.

Le Mardi d'après saint Gervais , Bonnetable.

Le Mardi d'après saint Pierre , Chaulne.

Le Lundi d'avant la Madelène , Reims.

Le Lundi d'après saint Barthelemi , Beaufançon.

Le Dimanche d'après saint Fiacre , Beaufons.

Le Jeudi d'après saint Gilles ; Saint-Lô.

Le Lundi d'avant la Notre-Dame de Septembre , Auxerre ; le Mardi , Bonnetable ; le Mardi d'après la Notre-Dame , Montdidier ; le Jeudi , Amiens.

Le Lundi d'après saint Remi , Montargis.

Le Vendredi d'après saint Denis , Châlons-sur-Marne.

Le Lundi d'après saint Luc , Senlis.

Le Lundi d'après la Touffaint , Saint-Martin-des-Ormes ; le Mardi , Bonnetable.

Le Mercredi d'avant saint Martin , Angers , Beaufort ; le Lundi d'après saint Mar-

490 *Foires des jours mobiles, &c.*

tin, Soissons; le Mercredi, Perreci; le Vendredi, Châlons-sur-Marne.

La Mardi devant saint Nicolas, Bonne-
table.

A L'ORIENT page 153, *il s'y fait tous les ans en Automne, une vente considérable de marchandises apportées par les vaisseaux de la Compagnie des Indes: on annonce par des Affiches le jour de l'ouverture de cette vente, avec l'espèce des marchandises & leur quantité.*



dra
ou
tan
qu
ron
vau
fou
gni
no
de
arc
lie
cri



FRANCE

ECCLÉSIASTIQUE.



LA France ecclésiastique comprend, les diocèses, les abbayes d'hommes & de filles; leurs revenus, avec la taxe en cour de Rome, les chapitres des cathédrales & les ordres religieux. Les différens ouvrages qui traitent de cette matière n'étant pas toujours d'accord, j'ai suivi ceux qui m'ont paru les plus exacts. Le florin romain est une monnoie arbitraire qui vaut suivant l'échange, depuis cent-cinq sous de France, jusqu'à cent-onze. Les dignités des chapitres sont connues sous les noms de trésorier, de doyen & sous-doyen, de grand-chantre & sous-chantre, de grand-archidiacre & d'archidiacre, de chancelier, de pénitencier, de prévôt & de sacristain.

Les abbayes en commande dont le revenu marqué est celui de l'abbé, sont distinguées par un C. les abbayes en règle, dont le revenu est le total de celui de la maison, sont marquées par un R. Le revenu des abbayes de filles est le total de la maison.

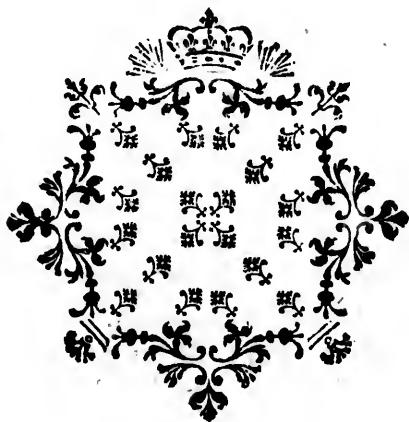



*ARCHEVÊCHÉS, ÉVÊCHÉS
ET ABBAYES.*

NOUS avons en France 18 archevêchés, 112 évêchés, qui sont tous à la nomination du Roi, chaque archevêque a ses suffragans qui dépendent de son archevêché; & les appellations de l'official de l'évêque se relevent devant l'archevêque; celle de l'archevêque, par-devant le primat; & du primat au pape.

ARCHEVÊCHÉ DE PARIS.

Quatre suffragans.

ORLÉANS, (Orléanois)

CHARTRES, (Beauce)

BLOIS, (Blaisois)

MEAUX, (Brie)

DIOCÈSE DE PARIS:

IL a 14 lieues de long, sur 12 de large & 43 de circuit; il est divisé en trois archidiaconats, lesquels se subdivisent en 20

doyennés , dont 13 sont dans Paris : on compte dans l'étendue du diocèse , 23 abbayes , 23 chapitres , 66 prieurés , 492 paroisses , 266 chapelles & 184 communautés religieuses.

Il a deux juridictions , qui sont l'officialité & la temporalité ; la première est composée d'un official , d'un promoteur & d'un greffier , lesquels connoissent des oppositions aux publications des bans & célébrations de mariages ; des matières entre ecclésiastiques , & des appellations des sentences rendues par les officiaux des évêques suffragans. La seconde est exercée par un juge qui connoît des appellations des sentences rendues en matière civile par les officiers des justices des terres de l'archevêché.

L'archevêché de Paris taxé 4282 florins ; (*voyez* ci-devant la valeur du florin) rapporte 200 mille livres ; il étoit suffragant de Sens avant l'an 1522 , son premier évêque fut saint Denis dans le troisième siècle ; il a eu pour successeur 106 évêques , & 9 archevêques : ces derniers sont ducs de Saint-Cloud pairs de France , depuis 1674 conseillers-d'honneur-nés au parlement de Paris , & ordinairement commandeurs de l'ordre du Saint-Esprit.

Le chapitre de la métropole dédiée à

Notre-Dame, est composé de huit dignitaires, de 51 chanoines dont les canonicats sont depuis 2000 liv. jusqu'à 4000 liv. & de six grands-vicaires, 130 chapelains, 8 chantres, 6 clercs de matines & 12 enfans de chœur.

Le doyenné & la sous-chantrerie sont électifs; les autres dignités & les canonicats sont à la nomination de l'archevêque.

Les lieux principaux de ce diocèse sont :

Argenteuil.

Longjumeau.

Beaumont.

Luzarche.

Chelles.

Marli.

Châtre.

Maubuisson.

Conflans.

Montlheri.

Corbeil.

Montmorenci.

Dammartin.

N. Dame-des-Champs.

Ermière.

Palaiseaux.

Essonne.

Paris.

Jerci.

Pontoise, seulement

Issi.

un fauxbourg.

Lagni.

Saint-Denis en France.

La Saussaie.

Saint-Germain-en-Laye.

Linaz.

Saint-Spire.

L'île-Adam.

Versailles.

Abbayes d'hommes de l'ordre de S. Benoît.

c. Saint-Germain-des-Prez , dans Paris 4000
florins , rapporte 150000 l.

Saint-Denis , Tome I. page 68 , sa manse
abbatiale est unie à Saint-Cir, 2100 l.

Saint-Magloire , dans Paris , supprimée &
unie à l'archevêché de Paris, 18000 l.

c. Saint-Pierre de Lagni , à Lagni 87 taxé
1200 florins , 12000 l.

Saint-Maur-des Fossés 88 , supprimée &
unie à l'archevêché de Paris , 20000 l.

Abbayes d'hommes de l'ordre de Cîteaux.

r. Notre-Dame Duval , près de Pontoise 69 ,
unie aux Feuillans de Paris , 10000 l.

c. Vaux de Cernai , près de Chevreuse 82 ,
taxé 33 florins , 7500 l.

Abbayes d'hommes de l'ordre de S. Augustin.

c. Ivernaux , à 1 l. de Brie-Comte-Robert
77 , taxé 66 florins , 1100 l.

c. Saint-Victor , dans Paris , taxé 100 florins ,
35000 l.

c. Notre-Dame d'Hérivaux , près de Lu-
zarche , taxée 71 florins , 8000 l.
c. Livri ,

c. Livri , près Paris 47 , 4000 l.

c. La Roche , sur le commencement de la
petite rivière d'Ivette , à 8 l. de Paris , 1500 l.

r. Sainte-Geneviève , dans Paris , l'abbé est
régulier & triennal , 300 florins , 65000 l.

Abbayes d'hommes de l'ordre de Prémontré.

c. Hermières , dans les bois entre Lagni 87
& Tournant , taxé 233 florins , 4000 l.

Abbayes de filles de l'ordre de S. Benoît.

Chelles 82 , 30000 l.

Montmartre 42 , 28000 l.

Le Val-de-Grace , dans Paris , 30000 l.

Yere 51 , 10000 l.

Giff 52 , 9000 l.

Malnoue , près de Lagni , transférée à Bon-
secours de Paris , 8000 l.

La Saussaie 43 , 6000 l.

Issi 44 , a été dispersée , les biens unis à celle
de Gerci , & les lieux Clauftraux donnés à la
communauté de saint François de Sales.

Abbayes de filles de l'ordre de Cîteaux.

Saint-Antoine , abbaye qui a donné son
nom à un fauxbourg de Paris , où les ouvriers
sont exemptés de maîtrise , 60000 l.

Abbaye aux Bois , ou Notre - Dame aux Bois , dans Paris ,	23000 l.
Maubuisson ou Notre-Dame-Royale , près de de Pontoise 69 ,	20000 l.
Pantemont , dans Paris ,	10000 l.
Port-Royal , dans Paris ,	30000 l.

Abbayes de filles de l'ordre de Sainte-Claire.

Les Cordelières , au fauxbourg S. Marceau , Longchamp , près de Surenne 56 ,	20000 l.
--	----------

Abbayes de filles de l'ordre de S. Augustin.

Chaillot 44 ,	5000 l.
Gerci , près Brie-Comte-Robert 77 ,	8000 l.

Les principaux Prieurés sont :

Sainte-Catherine ,	12000 l.
Saint-Denis de la Chartre , uni à la communauté des Prêtres de saint François de Sales ,	6000 l.
Saint-Martin-des-Champs , prieuré en commande ,	
Saint-Eloi de Longjumeau 74 ,	6000 l.
Saint-Germain-en-Laie 66 , uni à la Cure ,	1500 liv.

Saint-Eloi des Barnabites , uni à l'archevêché de Paris ,	6000 l.
Essonne 79 ,	5000 l.
Argenteuil 80 ,	6000 l.
Saint-Spire de Corbeil 83 ,	2000 l.
Notre-Dame de Mont-Carmel ,	10000 l.

DIOCÈSE D'ORLÉANS.

LE diocèse d'Orléans a 27 lieues de long , sur 12 de large & 67 de circuit : il a 8 abbayes , 5 grands-vicaires , 10 chapitres & 12 paroisses. Cet évêché fut érigé dans le troisième siècle ; il est taxé 2000 florins & rapporte 40 mille livres , l'évêque à le droit de délivrer le jour de son installation , tous les criminels qui se trouvent dans les prisons , à l'exception de ceux qui sont atteints des crimes de lèse-majesté , de parricide , de vol & d'incendie. Saint Agnan évêque d'Orléans obtint ce privilège de l'empereur Valentinien III , pour l'avoir guéri d'une dangereuse maladie. La cathédrale se nomme Sainte Croix , l'église en est très-belle , Jésus-Christ y est regardé comme le premier chanoine , &

en conséquence mis pour double à la tête de toutes les distributions qui sont transportées à l'hôtel-Dieu ; ce chapitre a 12 dignitaires & 46 chanoines.

Les lieux principaux de ce Diocèse sont :

Beaugenci.	Mer.
Chambort.	Orléans.
Châteauneuf.	Pithiviers.
Chaumont.	Romorentin.
Cleri.	Saint-Aignan.
Constres.	Saint-André.
Jergeau.	Saint-Aubin.
La Cour-Dieu.	Saint-Benoît-Fleuri.
La Ferté-Aurin.	Saint-Loup-Artenai.
La Ferté-Seneterre.	Saint-Memin.
Lieu Notre-Dame.	Sulli.
Mehun.	Touri.

Abbayes d'hommes de l'ordre de S. Benoît.

c. Saint-Benoît-sur-Loire, près de Sulli 130,
taxé 2000 florins, rapporte 15000 l.

c. Saint-Memin ou Saint-Maximin de Meffi,
près d'Orléans 123, taxée 200 florins,

12000 l.

Abbaye d'hommes de l'ordre de S. Augustin.

c. Notre-Dame de Beaugenci, près de Sulli,
taxée 75 florins, 6000 l.

c. Saint-Euverte, dans Orléans 123, taxé
500 florins, 5000 l.

Abbaye d'hommes de l'ordre de Cîteaux.

c. Notre-Dame de la Cour-Dieu, à 4 l. de
Pithivier 130, taxée 125, 6000 l.

Abbayes de filles de l'ordre de Cîteaux.

Le Lieu Notre-Dame, à 4 l. de Romoren-
tin 130, 10000 l.

Voisin ou Voisines, à 3 l. d'Orléans 123,
6000 l.

Saint-Loup, près d'Orléans 123, 8000 l.



DIOCÈSE DE CHARTRES.

LE diocèse de Chartres a 30 lieues de long, sur 23 de large & 92 de circuit; on y compte huit grands-vicaires, 24 abbayes & 810 paroisses. Saint Chéron est regardé comme son premier évêque, cet évêché suffragant de Paris depuis 1528, taxé 4000 florins, rapporte 25000 livres. C'est à Notre-Dame sa cathédrale que Henri IV, fut sacré en 1594, parce que ceux de la Ligue tenoient encore la ville de Reims, le chapitre est un des plus nombreux du royaume. Il est composé de 17 dignitaires, 76 chanoines & 80 bénéficiers, avec une grande quantité d'officiers pour le service de l'église.

Les lieux principaux de ce diocèse sont :

Abcour.	Aunône.
Ablis.	Auton.
Alluie.	Bellomer.
Anet.	Bonneval.
Annemont.	Brefolles.
Arcis.	Chambrond en Gâtinois.

Châteauneuf en Thi-	Mantes.
merais.	Marchenoir.
Châteaudun.	Montdoubleau.
Chartres.	Montfort.
Chenebrun.	Neaufle.
Clair-Fontaine.	N. Dame de Joyenval.
Clois.	N. Dame de Chartres.
Colombs.	Nogent-le-Roi.
Courville.	Nogent-le-Rotrou.
Dourdan.	Pastai.
Dreux.	Poissi.
Fresteval.	Pontgouin.
Gallardon.	Remaillard.
Grandchamp.	Saint-Arnoult.
Illiers.	Saint-Avi.
Josaphat.	Saint-Chéron.
Joyenval.	Saint-Corentin - lès -
La Bazoche Guet.	Mantes.
La Chapelle-Royale.	Saint-Cyr.
La Ferté Vineuil.	Saint-Denis-du-Pont.
La Ferté au Vidame.	Saint-Pierre-en-Vallée.
Longni au Perene.	Saint-Prez.
La Ville aux Clercs.	Saint-Remi.
Maintenon.	Saintt-Vincent aux Bois.

ES.

es de
; on
ayes
gardé
êché
1000
No+
, fut
a Li-
s, le
oyau-
, 76
gran-
e de

2

inois.

Senonches,	Tourrouvre,
Tiron ou la Trinité,	Verneuil,

Abbayes d'hommes de l'ordre de S. Benoît.

c. Saint-Florent de Bonneval , à 3 l. de
Châteaudun 128 , taxée 606 florins , rapporte
6000 l.

c. Colombs ou Colomb , près de Nogent-
le-Roi , à 4 lieues de Dreux 65 , taxée 803 ,
florins , 11000 l.

c. Josaphat , près de Chartres 122 , taxé 200
florins , 3300 l.

c. Neaufle-le-Vieux , près de Villepreux 56 ,
taxé 120 florins , 4300 l.

c. Saint-Pierre-en-Vallée , près de Chartres
122 , taxé 500 florins , 15000 l.

c. Tiron , à 4 lieues de Nogent-le-Rotrou
111 taxé 500 florins , 17000 l.

Abbayes d'hommes de l'ordre de S. Augustin.

c. Saint-Chéron , près de Chartres 122 ,
taxé 120 florins , 3200 l.

c. Claire

Dioèse de Chartres. 505

c. Claire-Fontaine, à 3 l. de Chevreuse 82,	
taxé 100 florins,	3000 l.
c. Châteaudun 128., taxé 200 florins,	
	3000 l.
c. Saint-Jean en Vallée, près de Chartres	
122, taxé 400 florins,	4500 l.
c. Saint-Vincent, à 3 l. de Maintenon 122,	
taxé 60 florins,	5000 l.
r. La Madelène, à Châteaudun 128,	6000 l.

Abbayes d'hommes de l'ordre de Prémontré.

r. Abbecour, près de Poissi 67,	6000 l.
c. Grandchamp, près de Montfort-l'Amauri	
90, taxé 100 florins,	2500 l.
r. Joyenval, près de Saint-Germain-en-	
Laie 66,	10000 l.

Abbayes de filles de l'ordre de S. Benoît.

Arcifes, près Nogent-le-Rotrou 111,	5000 l.
Saint-Avi, près Châteaudun 128,	5000 l.
Saint-Cyr de Berchère près Versailles 63,	
	10000 l.
Saint-Corentin, près de Mante 68,	3000 l.
Saint-Remi, près de Chevreuse 82,	5000 l.

Abbaye de filles de l'ordre de S. Augustin.

Saint-Cyr , communauté-royale , à une lieue
de Versailles 63 , où il y a une prieure perpé-
tuelle : elle est fondée par Louis XIV , pour l'é-
ducation de 250 demoiselles ; elle jouit au moins
de 200000 l.

Abbayes de filles de l'ordre de Cîteaux.

Les Clerets , près de Nogent-le-Rotrou 111 ;
10000 l.

Notre-Dame de l'Eau-les-Chartres , près de
Chartret 122 , 5000 l.

Prieuré de filles.

Poissi 67 , 40000 l.

Prieurés d'hommes.

Avron , dépendant de l'abbaye de Josaphat ,
près de Chartres 122 , 3000 l.

Saint-Jean d'Essonne , dépendant de Co-
lomb , près de Nogent - le - Roi ,
1000 l.

Neaufle , uni aux peres de l'Oratoire ,
4000 l.

L
sur
cor
de
nor
169
253
cath
a 8

Diocèse de Chartres.

507

Annemont, de l'ordre de Saint-Augustin, 3000 l.

Beaulieu, uni au séminaire de Chartres, 3600 l.

Notre-Dame de l'Ouie, 8000 l.

Saint-Thomas d'Epéron, 3000 l.

Prieurés de filles de l'ordre de S. Augustin.

Les Filles-lez-Chartres, 4000 l.

Les Annonciades de Meulant, 4000 l.

Les Hospitalières de Mantes, 3000 l.

DIOCÈSE DE BLOIS.

LE diocèse de Blois a 15 lieues de long; sur 10 de large & 37 de circuit: on y compte 5 grands-vicaires, 7 abbayes, près de 200 paroisses, 60 prieurés & un grand nombre de chapelles: son évêché érigé en 1697, par le pape Innocent XII, est taxé 2533 florins, il rapporte 24000 livres.

Le Chapitre de Saint-Solenne uni à la cathédrale sous l'invocation de saint Louis a 8 dignitaires & 24 chanoines.

H ij

Les lieux principaux de ce diocèse sont :

Amboise,	Montoire.
Blois,	Montrichard.
Chaumont.	Vendôme.

Abbayes d'hommes de l'ordre de S. Benoît.

c. La Trinité de Vendôme , à Vendôme 130 , taxé 200 florins , rapporte	1 2 0 0 0 l.
κ. Saint-Lomer , dans Blois 124 ,	8 0 0 0 l.
κ. Pont-le-Voi , à 5 lieues d'Amboise 141 ,	6 0 0 0 l.

Abbaye d'hommes de l'ordre de S. Augustin.

κ. Bourg-Moyen , à Blois 124 ,	6 0 0 0 l.
La manse abbatiale de ces trois abbayes est unie à l'évêché de Blois.	

Abbaye d'hommes de l'ordre de Cîteaux.

L'Aumône , à 6 l. Nord de Blois 124 , taxée 100 florins ,	4 5 0 0 l.
--	------------

Abbaye d'hommes de l'ordre de Prémontré.

κ. L'Etoile , à Vendôme 130 ,	1 7 0 0 l.
-------------------------------	------------

Abbaye de filles de l'ordre de Sainte-Claire.

La Guiche , à 3 l. de Blois 124 ,	3 5 0 0 l.
-----------------------------------	------------

Prieurés.

Boulogne, uni à la cure de Chambord,	1 500 l.
saint-Lazare de Blois, uni au séminaire de Blois,	3 000 l.

DIOCÈSE DE MEAUX.

LE diocèse de Meaux a 12 lieues de long, sur 10 large & 28 de circuit : on y compte 7 grands-vicaires, 8 abbayes, 5 chapitres & 210 paroisses, son évêché taxé 2000 florins rapporte 25000 livres; il fut érigé dans le troisième siècle, & reconnoit saint Sentin pour son premier évêque : on lui compte 105 successeurs. Saint Erienne la cathédrale a un beau chœur & de très-beaux ornemens; le chapitre est composé de 6 dignitaires & 40 chanoines.

Les lieux principaux de ce diocèse sont :

Chaage.	Farmoutiers.
Chambre-Fontaine.	Jouarre.
Coulommiers.	Juilli.
Creci.	La Ferté-sous-Jouarre.

Meaux.

Rebais.

Pont-aux-Dames.

Abbayes d'hommes de l'ordre de S. Benoît.

c. Saint-Faron , à Meaux 73 , taxé 1200 florins , rapporte 18000 l.

c. Rebais , à 6 lieues de Meaux 73 , taxé 333 florins , 18000 l.

Abbaye d'hommes de l'ordre de S. Augustin.

c. Chaage ou Notre-Dame du Change , à Meaux 73 , 5500 l.

Abbaye d'hommes de l'ordre de Prémontré.

c. Chambre-Fontaine , à 3 l. de Meaux 73 , 4000 l.

Abbayes de filles de l'ordre de S. Benoît.

Jouarre , à 4 l. de Meaux 73 , 50000 l.

Farmoutier , à 5 l. de Meaux 73 , 20000 l.

Abbaye de filles de l'ordre de Cîteaux.

Le Pont-aux-Dames , près de Cressi 84 , 12000 l.

Abbaye de filles de l'ordre de S. Augustin.

Notre-Dame de Meaux , à Meaux 73 , 8000 l.

ARCHEVÊCHÉ DE SENS
EN CHAMPAGNE,
Quatre suffragans.

TROIES, (Champagne)

AUXERRE, (Bourgogne)

NEVERS, (Nivernois)

BETHLÉEM, (Nivernois)

DIOCÈSE DE SENS.

LE diocèse de Sens a 25 lieues de long, sur autant de large & 75 de circuit : on y compte 10 grand-vicaires, 26 abbayes, 60 couvens & colléges 775 paroisses. Cet archevêché, dont le prélat prend le titre de primat des Gaules & de Germanie, fut érigé en évêché dans le premier siècle, & en métropole au quatrième. Saint Savinien envoyé dans les Gaules par saint Pierre en fut le premier évêque, on lui compte 108 successeurs; l'archevêché est taxé 6166 florins & rapporte 70000 livres. Le chapitre de saint Étienne la métropole est composé de 5 dignitaires & 31 canonicats d'environ 2200 livres. M. le Dauphin mort le 20 Décembre 1765, a voulu y être enterré.

Hiv

Les lieux principaux de ce diocèse sont :

Barbeau.	Les Echalis.
Brai-sur-Seine.	Lorai.
Brinon-l'Archevêque.	Melun.
Cercanceau.	Messe.
Champeaux.	Milli.
Château-Landon.	Montargis.
Château-Renard.	Montereau-faut-Ionne.
Château-sur-Loire.	Morer.
Chaumes.	Morigni.
Dame-Marie.	Nemours.
Dillor.	Notre-Dame de Joui.
Estampes.	Notre-Dame de Pom-
Eerrières.	meraie.
Flagy.	Notre-Dame Sainte-
Fontainebleau.	Colombe.
Fontaine-Jean.	Nangis.
Gournai.	Pont-sur-Vanne.
Joigni.	Pont-sur-Ionne.
La Ferté-Alais.	Provins.
La Ferté-Loupière.	Rosoi.
La Joie.	Saint-Florentin.
Le Chapelle-Gautier.	Saint-Julien-du-Saut.
Le Jard.	Saint-Sauveur.

Diocèse de Sens: 313

Sens,	Ville-neuve-la-Guiard.
Vauluisant,	Ville-neuve-le-Roi.
Ville-Chaffon,	Villiers.

Abbayes d'hommes de l'ordre de S. Benoît:

c. Chaulme , à 4 l. de Melun 74 , taxé 100 florins , rapporte 6000 l.

c. Morigni, près d'Estampes , taxé 465 florins , 6000 l.

c. Saint-Pierre , à Melun 74 , taxé 800 florins , 8000 l.

c. Sainte-Colombe-lez-Sens , près de Sens 75 , taxé 1000 florins , 6500 l.

c. Ferrières , à 2 l. de Montargis 125 , taxé 800 florins , 8000 l.

r. Saint-Pierre-le-Vif , à Sens 75 , 3000 l.

r. Saint-Remi-lez-Sens , près de Sens 75 , la manse abbatiale est réunie à Saint-Louis de Versailles & la monacale , à Saint-Pierre-le-Vif , 4000 l.

Abbayes d'hommes de l'ordre de Cîteaux:

c. Barbeaux , à 3 l. de Melun 74 ; taxé 800 florins , 20000 l.



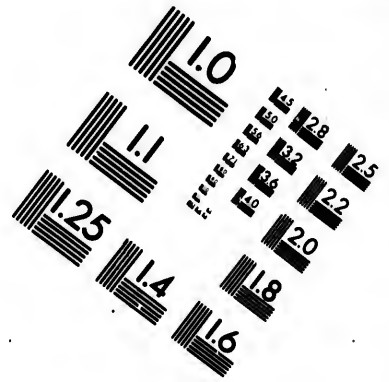
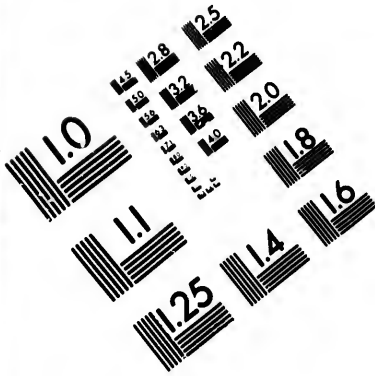

**IMAGE EVALUATION
TEST TARGET (MT-3)**

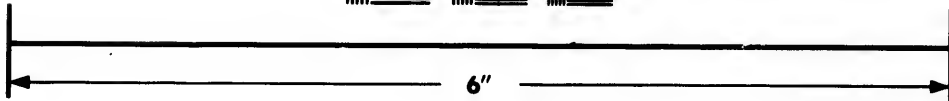
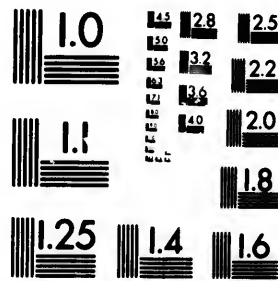

**Photographic
Sciences
Corporation**

23 WEST MAIN STREET
WEBSTER, N.Y. 14580
(716) 572-4503

1.4 1.28
1.6 1.32
1.8 1.36
2.0 1.40
2.2 1.44
2.5 1.50

10
0.1
0.2
0.5
1.0

c. Echalis, dans le bailliage de Sens 75,	5500 l.
c. Fontaine-Jean, à 3 l. de Château-Renard 128, taxé 100 florins,	2700 l.
c. Joui, à 2 l. de Provins 77, taxé 500 flo- rins,	15000 l.
r. Preuilli, à 2 l. de Montereau-faut-Ionne 89,	7500 l.
c. Cercanceau, à 2 l. de Nemours 79, taxé 200 florins,	2000 l.
c. Vauluisant, près Ville-Neuve-l'Archevé- que 93, taxé 100 florins,	18000 l.

Abbayes d'hommes de l'ordre de S. Augustin.

c. Château-Landon, à 2 l. de Nemours 79, taxé 600 florins,	2500 l.
c. Saint-Jacques de Provins, à Provins 77, taxé 250 florins,	5000 l.
r. Saint-Jean de Sens, à Sens 75,	6000 l.
r. Saint-Eugène, à Sens 75,	2000 l.
c. Le Jard, près de Melun 74, taxé 225 florins,	3000 l.

Ab
Sens
A
I
Ionn
M
V
prieu
A
L
L
passe
sique
L
liers,
M
Provin
V
85,

Abbayes d'hommes de l'ordre de Prémontré.

c. Dillot , à 5 l. de Sens 75 ,	1 200 l.
c. Saint-Paul-sur-Vanne-lez-Sens , près de Sens 75 ,	1 000 l.

Abbayes de filles de l'ordre de S. Benoît.

La Cour Notre-Dame , près de Pont-sur-Ionne 75 ,	4 000 l.
Notre-Dame de la Pommeraie , à Sens ,	9 000 l.
Villechaffon , à 3 l. de Sens , réunie au prieuré de Moret ,	5 000 l.

Abbayes de filles de l'ordre de Cîteaux.

Le Lis , à une lieue de Melun 74 ,	1 7 000 l.
<i>Le soleil où l'on expose le S. Sacrement , passé pour être le plus riche & le plus magnifique de tous ceux que l'on peut voir.</i>	
La Joie , près de Nemours 79 , réunie à Villiers ,	6 000 l.
Mont-Notre-Dame-les-Provins , près de Provins 77 ,	6 000 l.
Villiers-les-Nonnains , près la Ferté-Alais 85 ,	1 5 000 l.

DIOCÈSE DE TROIES.

LE Diocèse de Troies a 19 lieues de long, sur 17 de large & 63 de circuit: on y compte 4 grands-vicaires, 18 abbayes & 174 paroisses. Cet évêché taxé 250 florins, rapporte 20000 livres; il fut érigé vers l'an 320; il eut saint Amator pour son premier évêque: on lui compte 63 successeurs. Le chapitre de Saint-Pierre la cathédrale, est composé de 9 dignitaires, 34 canonicats qui rapportent environ 600 livres.

Les lieux principaux de ce diocèse sont :

Arcis-sur-Aube.	La Piété-Rameru.
Bar-sur-Aube.	La Rivour.
Basse-Fontaine.	Lusigni.
Beaulieu.	Luyères.
Boulancour.	Meri-sur-Seine.
Brienne.	Montier-Ramei.
Chantemerle.	Nesle-la-Reposte.
Clairlieu.	Nogent-sur-Seine.
Foissi.	Paraclet.
La Chapelle.	Pinei.

A
c.
taxé
c.
flori
c.
2000
Ab
c.
1500
R
256,
c.
nord
c.
c.
taxé

Planches.	Sellières.
Pont-sur-Seine.	Sezanne-en-Brie.
Pont.	Troies.
Saint-Fale.	Villenoze.

Abbayes d'hommes de l'ordre S. Benoît.

c. Moutiers-la-Celle , près de Troies 256 , taxée 1000 florins ,	8000 l.
c. Nesle-le-Reposte , dans la Brie , taxé 100 florins ,	3000 l.
c. Montier-Ramei , à 4 l. de Troies 256 , taxé 2000 florins ,	10000 l.

Abbayes d'hommes de l'ordre de Cîteaux.

c. La Rivour , à 2 l. de Troies 256 , taxé 1500 florins ,	6000 l.
r. Rameru , près d'Arcis , à 6 l. de Troies 256 ,	2000 l.
c. Boulancour , en Champagne , à 10 l. au nord de Troies 256 , taxé 140 florins ,	7500 l.
c. Reclus , en Champagne , taxé 180 florins ,	3500 l.
c. Sellières , près de Pont-sur-Seine 91 , taxé 200 florins ,	4000 l.

Abbayes d'hommes de l'ordre de S. Augustin:

c. Chantemerle , en Champagne , taxé 120
florins, 2 500 l.

c. Saint-Loup , dans la Ville de Troies 256,
taxé 600 florins, 1 2000 l.

c. Saint-Martin des Aires , à Troies 256 ,
taxé 160 florins, 3 000 l.

Abbayes d'hommes de l'ordre de Prémontré.

c. Basse-Fontaine , en Champagne , taxé
150 florins, 2 000 l.

b. Beaulieu , à 2 l. de Bar-sur-Aube 257 ,
5 000 l.

c. La Chapelle aux Planches , à 2 l. de Troies
256 , taxé 100 florins. 2 500 l.

Abbayes de filles de l'ordre de S. Benoît.

Notre-Dame de Bricot , à Sezanne 263 ,
6 000 l.

Notre-Dame de Troies , à Troies 256 ,
1 0000 l.

Le Paraclét , fondé par Abaillard , à une
lieue de Nogent-sur-Seine 78 , où les religieu-

Les faisoient autrefois l'Office en Grec, le jour
de la Pentecôte, 20000 l.

Abbaye de filles de l'ordre de Cîteaux.

Les Prez, près de Troies 256, 2000 l.

DIOCÈSE D'AUXERRE.

LE diocèse d'Auxerre a 18 lieues de long, sur 14 large & 60 de circuit: on y compte 4 grands-vicaires, 13 abbayes, 38 collégiales & 238 paroisses. Cet évêché fondé dans le troisième siècle, reconnoit saint Pelerin pour son premier évêque; il est taxé 4400 flor. & rapporte 50000 liv. Le chapitre de Saint-Etienne la cathédrale, est composé de 5 dignitaires & 52 chanoines.

Les lieux principaux de ce diocèse sont :

Auxerre.

Chamlemi.

Bonni.

Clameci.

Bleneau.

Cône.

Bouras.

Coulange-la-Vineuse.

Briare.

Coulange-sur-Ionne.

Chablis.

Cravant.

Diocèse d'Auxerre;

521

Abbayes d'hommes de l'ordre de S. Augustin.

c. Saint-Laurent des Aubas, à 2 l. Cône 126,
taxé 133 florins, 1200 l.

c. Saint-Pierre d'Auxerre, à Auxerre 266,
taxé 66 florins, 1500 l.

Abbaye d'hommes de l'ordre de Prémontré.

c. Saint-Marien, à Auxerre 266, taxé 200
florins, 3400 l.

Abbayes de filles de l'ordre de S. Benoît.

Criffenon, à une lieue de Cravant 274,
8000 l.

Saint-Julien, près d'Auxerre 266, 6000 l.

Rantaulme, à Auxerre 266, 7000 l.

Abbayes de filles de l'ordre de Cîteaux.

Les Iles, près d'Auxerre 266, 5000 l.

Reconfort, à 4 l. de Clameci 128, 8000 l.

Prieurés d'hommes.

Saint-Eusébe d'Auxerre 266, 4000 l.

Notre-Dame des Prez, 800 l.

 DIOCÈSE DE NEVERS.

LE diocèse de Nevers a 14 lieues de long, sur 12 de large & 52 de circuit : on y compte 7 grands-vicaires, 3 abbayes & 171 paroisses ; son évêché taxé 2150 florins, rapporte 20000 livres ; l'évêque est seigneur temporel de plusieurs châtelainies & de fiefs qui ont titre de baronie. Le chapitre de Saint-Cyr sa cathédrale a 7 dignitaires & 36 chanoines ; le trésorier de ce chapitre a le droit d'assister au chœur l'oiseau sur le poing, l'épée au côté, botté & éperonné.

Les lieux principaux de ce diocèse sont :

Anlezi.	La Ferté-Chaudron.
Bellevau.	Moulins-Engilbert.
Cerci-la-Tour.	Nevers.
Châtillon en Bazois.	Preméri.
Coulonge.	Saint-Franchi.
Decize.	Saint-Pierre le Moustier.
Dorne.	
Garigni.	Saint-Sauge.

Abbayes d'hommes de l'ordre de S. Augustin.

c. Saint-Martin de Nevers, à Nevers 183,
taxé 100 florins, rapporte 3000 L.

Abbaye d'hommes de l'ordre de Prémontré.

c. Bellevaux , dans le Nivernois , taxé 100
Florins , 1500 l.

Abbayes de filles de l'ordre de S. Benoît.

Notre-Dame de Nevers , à Nevers 183 ,
10000 l.

Prieurés d'hommes.

La Faie , de l'ordre de Grandmont , 2500 l.
Saint-Sauge , de l'ordre de saint Benoît ,
2000 l.

ÉVÊCHÉ DE BETHLÉEM.

BETHLÉEM , bourg à 2 l. de Jérusalem où en 1110 , les Croisés mirent un évêque ; mais lorsqu'ils en furent chassés par les Sarrasins ; cet évêché a été transféré à Clameci dans le Nivernois ; son évêque ne jouit que d'un revenu de 1000 liv. Il a un territoire épiscopal , & y peut exercer tous actes qui appartiennent aux évêques.

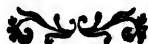

ARCHEVÊCHÉ DE REIMS
EN CHAMPAGNE.

huit suffragans.

AMIENS, (Picardie)

SENLIS, (Valois)

CHÂLONS, (en Champagne)

BEAUVAIS, (Beauvoisis)

NOYON, (Picardie)

LAON, (Picardie)

BOULOGNE, (Picardie)

SOISSONS, (Soissonnois)

DIOCÈSE DE REIMS.

CET archevêché, fut érigé dans le troisième siècle; il a été occupé par 96 prélats: son étendue est de 17 lieues de long, sur 12 de large & 52 de circuit: on y compte 9 grands-vicaires, 22 abbayes & 690 paroisses. Son archevêque a le droit de sacrer nos Rois, dans son église métropolitaine dédiée à la Vierge, depuis le sacre de Louis VII qui en fit une loi, après y avoir reçu la couronne des mains du

pape Innocent II, le 25 Octobre 1131: ce prince y régla le nombre des pairs qui doivent assister à cette cérémonie; sçavoir; six ecclésiastiques, qui sont l'archevêque de Reims, les évêques de Laon & de Langres ducs & pairs; les évêques de Beauvais; de Noyon & de Châlons comtes & pairs; six laïques qui sont les ducs de Bourgogne, de Guienne, de Normandie, & les comtes de Toulouse, de Champagne & de Flandre. L'archevêque de Reims est le premier des trois anciens ducs & pairs ecclésiastiques, légat-né du S. Siège, primat de la Gaule Belgique; son siège archiepiscopal est taxé 4750 florins, & rapporte 50000 livres. Il y a dans la cathédrale un riche trésor & un très-grand nombre de magnifiques ornemens; son chapitre a 9 dignitaires, 64 chanoines & 24 chapelains.

Les lieux principaux de ce diocèse sont :

Aubenton.	Epernai.
Charleville.	Fismes.
Château-Portien.	Geneville.
Chaumont.	Grandpré.
Cormici.	Igni.
Donchery.	Mezières.

Moufon.	Sédan.
Le Chene.	Signi.
Landeve.	Sommepi.
Pont-Favergue.	Stenai.
Reims.	Suippe.
Rétel.	Val-Dieu.
Rocroi.	Varenne.
Saint-Michel.	Vouzi.

Abbayes d'hommes de l'ordre de S. Benoit.

c. Saint-Bâle, à 3 lieues de Reims 251, taxé
750 florins, rapporte 8500 l.

c. Haut-Villers, à 4 lieues de Reims 251,
près Epernai 254, taxé 700 florins, 24000 l.

c. Mouzon, à Mouzon 373, taxé 850 flo-
rins, 20000 l.

r. Saint-Nicaise, à Reims 251, unie à la
Sainte-Chapelle de Paris, 4000 l.

c. Saint-Remi, à Reims 251, où l'on garde
la sainte Ampoule, pour le sacre des Rois, est
taxé 5382 florins, 32000 l.

r. Saint Thierris, à 2 l. de Reims 251,
unie à l'archevêché de Reims, 12000 l.

Abbayes d'hommes de l'ordre de Cîteaux.

c. Bonne-Fontaine, à 4 l. de Vervin 246,
taxé 250 florins, 4800 l.

Arg
taxé
rins
taxée
Abb
c.
rins,
c.
Vouz
r.
Abba
c.
350 fl
c.
261,

Diocèse de Reims.

327

c. Chéeri , à deux lieues de Clermont en
Argonne , taxé 300 florins , 6000 l.

c. Elan , entre Mezières 252 & Doncheri ,
taxé 200 florins , 6500 l.

c. Igny , à 5 l. de Reims 251 , taxé 500 flo-
rins , 20000 l.

r. Laval-Roi , à 7 lieues de Reims 251 ,
22000 l.

c. Signi , dans le bourg de ce nom 263 ,
taxée 800 florins , 50000 l.

Abbayes d'hommes de l'ordre de S. Augustin.

c. Saint-Denis , à Reims 251 , taxé 900 flo-
rins , 18000 l.

c. Notre-Dame de Landève , à une lieue de
Vouzi sur l'Aisne 251 , 3300 l.

r. Saint-Martin d'Epernai , à Epernai 254 ,
4500 l.

Abbayes d'hommes de l'ordre de Prémontré.

c. Belleval , à 2 l. de Grandprez 262 , taxé
350 florins , 9000 l.

c. Chaumont , à 2 l. de Château-Porcien
261 , taxé 80 florins , 8000 l.

c. Longuai , à 5 l. de Mesieres 252, taxé
150 florins, 1800 l.

c. Sept-Fontaines , à une lieue de Mesieres
252, taxé 300 7000 l.

Abbayes de filles de l'ordre de S. Benoît.

Avenai , à une lieue d'Epervain 254,
25000 l.

Saint-Pierre, à Reims 251, 30000 l.

Abbaye de filles de l'ordre de S. Augustin.

Saint-Etienne les Nones , à Reims 251,
12000 l.

DIOCÈSE D'AMIENS.

LE Diocèse d'Amiens a 23 lieues de long, sur 13 de large & 54 de circuit : on y compte 6 grands-vicaires, 26 abbayes, 66 prieurés, 6 commanderies de l'ordre de Saint Lazare, 13 églises collégiales & 776 paroisses. Cet évêché taxé 4900 florins, rapporte 30000 liv. Saint Firmin fut son premier évêque sur la fin du troisième siècle : on en compte jusqu'à ce jour 78. Le chapitre

tre

Diocèse d'Amiens.

329

tre de Notre-Dame la cathédrale a 9 digni-
taires, 43 chanoines & 72 chapelains.

Les lieux principaux de ce diocèse sont :

Abbeville.	Mondidier,
Airaines.	Montreuil.
Amiens.	Moreuil.
Bertancour.	Oisemont.
Bray.	Pecquigni.
Cayeux.	Poix.
Clairfay.	Rai.
Conti.	Rollot.
Corbie.	ouvroi.
Cressy.	Roye.
Doullens.	Rue.
Encre.	Saint-Josse.
Espagne.	Saint-Martin.
Forêt-Montier.	Saint-Riquier.
Granvilliers.	Saint-Simon.
Gamache.	Saint-Valeri.
Hangeft.	Sarcus.
Lieu Dieu.	Selincour.
Liomer.	Senarpont.
Mailly.	Vieil-Hesdin.
Moliens.	Vignacourt.
Miremont.	Wilencourt.

Tome II. France.

K

Abbayes d'hommes de l'ordre de S. Benoît.

c. Corbie, à Corbie 399, taxé 6000 florins,
rapporte 65000 l.

c. Forest-Montier, à 4 lieues d'Abbeville
393, taxé 300 florins, 6000 l.

c. Saint-Fuscien, à 2 l. d'Amiens 391, taxé
200 florins, 4000 l.

c. Saint-Joffe-sur-Mer, à 2 l. de Montreuil
394, taxé 200 florins, 5500 l.

c. Saint-Sauve, à Montreuil-sur-Mer 394,
taxé 250 florins, 2500 l.

c. Moreuil, ou Saint-Vast de Moreuil, en-
tre Corbie 399, & Montdidier, taxé 200 florins,
5000 l.

c. Saint-Riquier en Ponthieu, à Saint-Ri-
quier 400, taxé 4000 florins, 24000 l.

c. Saint-Valeri, à Saint-Valeri 400, taxé
2712 florins, 18000 l.

Abbayes d'hommes de l'ordre de Cîteaux.

c. Cercamp, à Cercamp, à 4 l. d'Amiens
391, taxé 4000 florins, 30000 l.

c. Le Gard, à 4 l. d'Amiens 391, taxé 2000
florins, 18000 l.

Diocèse d'Amiens.

537

c. Lieu-Dieu , sur la Bresle au-dessous de
Gamaches 399 , taxé 160 florins , 4600 l.

c. Valloire , à 3 l. de Montreuil 394 , taxé
33 florins , 14000 l.

Abbayes d'hommes de l'ordre de S. Augustin.

c. Saint-Acheuil , près d'Amiens 391 , taxé
180 florins , 5000 l.

c. Clairfai , à 5 l. d'Amiens 391 , taxé 66
florins , 4000 l.

z. Saint-Martin aux Jumeaux , à Amiens 391 ,
5000 l.

Abbayes d'hommes de l'ordre de Prémontré.

z. Saint-André , à 2 l. de Montreuil 394 ,
4000 l.

z. Dommartin , près d'Hesdin 406 ,
6000 l.

c. Saint-Jean-les-Amiens , à Amiens , taxé
200 florins , 30000 l.

c. Selincourt , à 7 l. d'Amiens 391 , taxé
200 florins , 5500 l.

c. Seri-aux-Prez , près d'Aumale 101 , taxé
50 florins , 5000 l.

Abbayes de filles de l'ordre de S. Benoît.

Bertaucourt, à 5 lieues d'Abbeville 393, 5000 l.

Sainte-Austreberte de Montreuil 394, 12000 l.

Saint-Michel de Doullens, à Doullens 396, 8000 l.

Abbayes de filles de l'ordre de Cîteaux.

Espagne, à Abbeville 393, 7000 l.

Paraclet, à Amiens 391, 10000 l.

Villancourt, à Abbeville 393, 8000 l.

DIOCÈSE DE SENLIS.

LE diocèse de Senlis a 8 lieues de long ; sur 6 de large & 23 de circuit : on y compte 4 grands-vicaires, 4 abbayes, 9 prieurés & 76 paroisses. Cet évêché établi dès le troisième siècle est taxé à 1254 florins & rapporte 18000 livres. Le chapitre de Notre-Dame sa cathédrale a 3 dignitaires & 24 chanoines.

Les lieux principaux de ce diocèse sont :

- | | |
|------------|---------------|
| Beaumont. | La Victoire. |
| Challis. | Saint-Firmin. |
| Chantilli. | Senlis. |
| Creil. | |

Abbaye d'hommes de l'ordre de Cîteaux;

c. Challis , à 2 l. de Senlis 72 , taxé 266 florins , rapporte	36000 l.
--	----------

Abbayes d'hommes de l'ordre de S. Augustin.

c. La Victoire , à une l. de Senlis 72 , taxé 88 florins ,	14000 l.
--	----------

c. Saint-Vincent de Senlis , à Senlis 72 taxé 90 florins ,	7000 l.
--	---------

Abbaye de filles de l'ordre de Cîteaux.

Le Parc aux Dames , à une lieue de Crepi	15000 l.
--	----------



**DIOCÈSE DE CHÂLONS-
SUR-MARNE.**

LE diocèse de Châlons a 18 l. de long, sur 12 large & 55 de circuit : on y compte 6 grands-vicaires, 19 abbayes & 300 paroisses. Cet évêché érigé dans le quatrième siècle, est taxé 3000 florins & rapporte 2000 livres : l'évêque porte l'anneau royal au sacre des Rois, en qualité de second des trois comtes & pairs ecclésiastiques. Sa cathédrale dédiée à saint Etienne est bien bâtie ; son chapitre a 8 dignitaires, 30 canonicats qui valent 600 livres & 60 chapelains.

Les lieux principaux de ce diocèse sont :

Châlons.	Saint-Dizier.
Cheminon.	Saint-Urbain.
Haute-Fontaine.	S. Martin de Huiiron.
Joinville.	Sainte-Menehould.
La Charmoie.	Saint-Sauveur.
Moiremont.	Touffains en l'Isle.
Montier en Argonne.	Trois-Fontaines.
Montier en Der.	Vassif.
N. Dame d'Andeci.	Vitri.

Abbayes d'hommes de l'ordre de S. Benoît.

c. Huiroon , à une lieue de Vitri-le-François
255 , taxé 335 florins , rapporte 3 500 l.

c. Moiremont , près Sainte-Menehould 259 ,
taxé 600 florins , 8000 l.

c. Montier en Der , dans la forêt de Der
en Champagne , taxé 300 florins , 2 5000 l.

c. Saint-Pierre aux Monts , taxé 1300 flo-
rins , 9000 l.

c. Saint-Sauveur des Vertus , à 6 l. de Châ-
lons 254 , taxé 230 florins , 2000 l.

c. Saint-Urbain , près de Joinville 255 ,
taxé 1000 florins , 15000 l.

Abbayes d'hommes de l'ordre de Cîteaux.

n. La Charmoie , à 2 lieues d'Epernai 254 ,
6000 l.

c. Cheminon , entre Vitri 255 & Bar-le-Duc ,
8000 l.

c. Haute-Fontaine , à 3 l. de Saint-Dizier
255 , taxé 33 florins , 4300 l.

c. Montiers-en-Argonne , à 3 l. de Sainte-
Menehould 259 , taxé 58 florins , 15000 l.

c. Trois-Fontaines , à 6 lieues de Bar-le-

536 *Diocèse de Châlons-sur-Marne.*

Duc 367, taxé 40 florins, 50000 l.

Abbayes d'hommes de l'ordre de S. Augustin.

c. Chatrices, dans une solitude sur la rivière
d'Aisne, 7500 l.

c. Notre-Dame-de-Vertus, à 6 l. de Châ-
lons 254, taxé 300 florins, 4800 l.

c. Saint-Menge, à Châlons 254, taxé 800
florins, 6000 l.

c. Toussains, aux portes de Châlons 254,
taxé 606 florins, 6000 l.

Abbaye d'hommes de l'ordre de Prémontré.

x. Moncel, près de Châlons 254, 4000 l.

Abbaye de filles de l'ordre de S. Benoît.

Andeci, 8000 l.

Abbayes de filles de l'ordre de Cîteaux.

Saint-Dizier, près Saint-Dizier 255,
5000 l.

Saint-Jacques-les-Vitri, près Vitri-le-Fran-
çois 255, 90000 l.



DIOCÈSE DE BEAUVAIS.

LE diocèse de Beauvais a 15 lieues de long, sur 10 de large & 48 circuit: on y compte 3 grand-vicaires, 15 abbayes, 12 chapitres & 592 paroisses. Cet évêché fut établi dès le troisième siècle; il eut saint Lucien pour premier évêque, & l'on en compte 91 jusqu'à ce jour: l'évêque de Beauvais est le premier des anciens comtes & pairs ecclésiastiques; il porte le manteau royal au couronnement des Rois, & il est seigneur spirituel & temporel de la ville. La chapelle de saint Pierre sa cathédrale a 6 dignitaires & 24 chanoines.

Les lieux principaux de ce diocèse sont :

Beaupré.	Froidemont.
Beauvais.	Gerberoi.
Bornel.	Gournai.
Bresle.	Lannoi.
Breteil.	Houdan en Brai.
Bulles.	Marseille.
Clermont.	Montataire.
Coudun.	Sacy.

Saint-Germain la Po- terie.	Saint-Paul. Tillard.
Saint-Martin aux Bois,	

Abbayes d'hommes de l'ordre de S. Benoît.

c. Breteuil , à Breteuil 391 , taxé 600 florins , rapporte	20000 l.
c. Saint-Germer de Flaix , à une lieue de Gournai en Brai 98 taxé 1000 florins ,	12000 l.
c. Saint-Lucien , près de Beauvais 70 , taxé 300 florins ,	20000 l.
c. Saint-Syphorien , près de Beauvais 70 , convertie en séminaire , taxé 312 florins ,	3500 l.

Abbayes d'hommes de l'ordre de Cîteaux.

c. Beaupré , à 4 l. de Beauvais 70 , taxé 700 florins ,	9000 l.
c. Froidemont , à 3 l. de Beauvais 70 , taxé 333 florins ,	29000 l.
c. Lannoi , à 5 lieues de Beauvais 70 , taxé 100 florins ,	4000 l.
c. Royaumont , à une lieue de Luzarche 71 , taxé 268 florins ,	18000 l.

Abbayes d'hommes de l'ordre de S. Augustin.

n. Saint-Martin aux Bois ou de Ruricourt :
la menſe abbatiale fut unie au collège de Louis
le Grand à Paris en 1678 , 9000 l.

c. Saint-Quentin-lez-Beauvais , près Beau-
vais 70 , taxé 500 florins , 7000 l.

Abbaye d'hommes de l'ordre de Prémontré.

c. Saint-Just , à 3 lieues de Clermont 245 ,
taxé 600 florins , 10000 l.

Abbaye de filles de l'ordre de S. Benoît.

Saint-Paul , à une lieue de Beauvais 70 ,
20000 l.

Abbayes de filles de l'ordre de Cîteaux.

Mouchi , à 3 l. de Compiègne 72 , 7000 l.

Panthemont , transférée à Paris , 10000 l.

Abbaye de filles de l'ordre de Sainte Claire.

Moncel , à 3 lieues de Senlis 72 , 7000 l.

DIOCESE DE NOYON.

LE diocèse de Noyon a 12 l. de long, sur 10 de large & 33 de circuit: on y compte 6 grands-vicaires, 12 abbayes & 740 paroisses; il est partagé en 12 doyennés. Cet évêché taxé 3000 florins, rapporte 35000 livres; il fut érigé en 531, & eut saint Médard pour son premier évêque: l'évêque de Noyon porte le baudrier au sacre des Rois, c'est le dernier des trois anciens comtes & pairs ecclésiastiques. Ce siège fut transféré de la ville de Vermand à Noyon, après que la première eut été saccagée par les Barbares l'an 520. Le chapitre de Notre-Dame la cathédrale a 6 dignitaires & 60 prébendes de 850 livres.

Les lieux principaux de ce diocèse sont :

Abbaye du Bois Genlis.	Nelle.
Athies.	Noyon.
Chauni.	Péronne.
Ham.	Saint-Eloi-Fontaine
Humblière.	Saint-Nicolas.
Mont-Saint-Quentin.	Vermand.

Abbayes d'hommes de l'ordre de S. Benoît.

- c. Saint-Eloi, à Noyon 241, taxé 3000 florins, rapporte 24000 l.
 c. Humblières, à une lieue de Saint-Quentin 398, taxé 400 florins, 9000 l.
 c. Mont-Saint-Quentin, près de Péronne 397, taxé 400 florins, 18000 l.
 c. Saint-Quentin en l'Île, à Saint-Quentin 398, taxé 400 florins, 25000 l.
 c. Saint-Prix en Vermandois, près Saint-Quentin 398, taxé 133 florins, 4000 l.

Abbaye d'hommes de l'ordre de Cîteaux.

- c. Ourcamp, à une lieue de Noyon 241, taxé 1800 florins, 30000 l.

Abbayes d'hommes de l'ordre de S. Augustin.

- c. Saint-Barthélemi de Noyon 241, taxé 200 florins, 7000 l.
 c. Saint-Eloi-Fontaines, à une lieue de Chauni & 7 de Noyon, taxé 750 florins, 6500 l.
 c. Notre-Dame de Ham, à Ham 242, taxé 800 florins, 18000 l.

Abbayes d'hommes de l'ordre de Prémontré.

- c. Genlis , à 3 l. de Noyon 241 , taxé 150
 florins , 2000 l.
 c. Vermand , entre Péronne 397 & Saint-
 Quentin, taxé 33 florins , 6000 l.

Abbaye de filles de l'ordre de Cîteaux.

- Biache-lez-Peronne , près Peronne 397 ,
 6000 l.
 Fervaques aux sources de la Somme , 7000 l.

Eglise Collégiale.

Saint - Quentin 398 , a un chapitre con-
 sidérable , composé d'un doyen , 56 chanoines
 & 83 chapelains , le doyenné rapporte 6000 li-
 vres & chaque prébende 1000 livres.

DIOCESE DE LAON.

LE diocèse de Laon a d'étendue 12 l.
 de long, sur 9 de large & 39 de circuit:
 on y compte 7 grands-vicaires, 16 abbayes
 & 420 paroisses. Cet évêché taxé 4000 flo-
 rins, rapporte 30000 livres; il fut érigé

vers l'an 497. Genebaud a été son premier évêque ; il a eu 80 successeurs. L'évêque de Laon tient la sainte Ampoule au sacre des Rois ; il est le second des trois ducs & pairs ecclésiastiques. Le chapitre de Notre-Dame la cathédrale a 5 dignitaires & 83 canonicats qui rapportent environ 600 livres.

Les lieux principaux de ce diocèse sont :

Anisy.	Laon.
Aubenton.	Marle.
Bruyères.	Moncornet.
Corbigny.	Neufchâtel.
Couci.	Nogent.
Creci.	Notre-Dame de Liesse.
Crespi.	Origni.
Estreaupont.	Rofai.
Guise.	Vauclaire.
La Capelle.	Vervins.
La Fere.	

Abbayes d'hommes de l'ordre de S. Benoît:

Saint-Jean de Laon, à Laon 243, unie à l'Ecole-Militaire, taxé 3000 florins,	2 5000 l.
c. Saint-Michel en Thiérache, à 4 l. de Guise 244, taxé 500 florins,	2 4000 l.
c. Saint-Nicolas aux Bois, à 2 l. de Crespi	

245 , dans la forêt de Couci , taxé 80 florins ,
13000 l.

c. Ribemont , à 4 l. de Saint-Quentin 398 ,
taxé 200 florins , 10000 l.

c. Saint-Vincent , près de Laon 243 , taxé
2000 florins , 30000 l.

c. Notre-Dame de Nogent , à 4 l. de Laon
243 , taxé 66 florins , 14000 l.

Abbayes d'hommes de l'ordre de Cîteaux.

c. Boheries , à une lieue de Guise 244 , taxé
80 florins , 20000 l.

c. Foigni , à 2 l. Vervins 246 , taxé 600
florins , 15500 l.

r. Vanclaire , à 3 l. de Laon 243 , 8000 l.

Abbayes d'hommes de l'ordre de Prémontré.

r. Cuiffi , à 3 l. de Laon 243 , 8000 l.

r. Saint-Martin de Laon , à Laon 243 ,
25000 l.

r. Prémontré , à 3 lieues de Laon 243 , taxé
2252 florins , 45000 l.

C'est le Chef de l'ordre de ce nom.

c. Tenailles , près de Vervins 246 , taxé 300
florins , 8000 l.

r. Bucilly , sur la rivière d'Aubenton , à 10 l.
de Laon.

Abbayes

Abbayes de filles de l'ordre de S. Benoît.

Origni , à 3 l. de Saint-Quentin 398 ,
 12000 l.
 Le Calvaire , à la Fere 244 , 10000 l.

Abbayes de filles de l'ordre de Cîteaux.

Montreuil-les-Dames ou la Sainte-Face , près
 de Laon 243 , 30000 l.
 Sauvoir , près de Laon 243 , 6000 l.

DIOCESE DE BOULOGNE.

LE diocèse de Boulogne s'étend à 15 l. de long , sur 7 de large & 38 de circuit : on y compte 4 grands-vicaires , 10 abbayes & 320 paroisses. Cet évêché érigé en 1559 , après la destruction de Terouanne par Charles Quint est taxé 1500 florins & rapporte 20000 livres. Le chapitre de Notre-Dame la cathédrale a 6 dignitaires & 21 chanoines.

Les lieux principaux de ce diocèse sont :

- | | |
|-------------------|-----------|
| Ambléteuse. | Beaulieu. |
| Auchi-les-Moines. | Blangi. |

Boulogne.	Monthulin.
Calais.	Renti.
Crequi.	Ruiffauville.
Doudeauville.	Saint-André.
Etaples.	Saint-Augustin.
Gaine.	Samer aux Bois.
Hesdin.	Terouene.
Lique.	wisban.
Longvillier.	

Abbayes d'hommes de l'ordre de S. Benoît.

c. Saint-André, au comté de Boulogne, taxé 50 florins, rapporte	3000 l.
n. Auchy, près de Hesdin 406,	8000 l.
n. Blangi, à 2 l. de Hesdin 406, taxé 250 florins,	8000 l.
c. Samer aux Bois, à une lieue de Boulogne. 394,	8000 l.

Abbaye d'hommes de l'ordre de Citeaux.

c. Longvilliers, à 2 l. de Montreuil 394, taxé 24 florins, rapporte	2400 l.
--	---------

Abbayes d'hommes de l'ordre de S. Augustin.

n. Ruiffauville, à 2 l. de Renti, bourg à 6 l. d'Aire 403, rapporte	3000 l.
--	---------

Diocèse de Boulogne.

547.

c. Beaulieu , à 4 l. de Boulogne 394 ,	5000 l.
c. D'Oudauville , à 4 lieues de Boulogne , taxé 80 florins ,	1300 l.
c. Saint-wullemer , à Boulogne 394 , taxé 66 florins ;	1800 l.

Abbaye d'hommes de l'ordre de Prémontré.

c. Licques , près d'Ardres 398 , taxé 200 flo- rins ,	5000 l.
--	---------

DIOCÈSE DE SOISSONS.

LE diocèse de Soissons s'étend a 15 l. de long , sur 12 de large & 41 de circuit ; on y compte six grands-vicaires , 28 abbayes 5 doyennés & 450 paroisses. Cet évêché qui est des premiers siècles , reconnoît saint Sixte pour son premier évêque ; sa taxe est de 240 florins , il rapporte 18000 liv. l'évêque a le droit de sacrer les rois de France , en l'absence des archevêques de Reims. Le chapitre de saint Gervais & saint Protas sa cathédrale est très-nombreux ; il a 9 dignitaires , 57 chanoines 33 chape-

L ij

lains, une musique de 12 chantres & 8 enfans de chœur.

Les lieux principaux de ce diocèse sont :

Argensole.	Nancel.
Artichi.	Neulli-Saint-Front.
Avenai.	Nogent-l'Artaud.
Château-Thierry.	Orbais.
Compiègne.	Pierrefont.
Crespi.	Saint-Crepin.
Fere-en-Tartenois.	Saint-Jean aux Bois.
Gandelu.	Saint-Remi les Non-
La Barre.	nains.
La Ferté-Milon.	Soissons.
Levignan.	Val-Secret.
Monmirel.	Val-Chrétien.
Morierval.	Verberie.
Muret.	Villers-Coterets.

Abbayes d'hommes de l'ordre de S. Benoît.

e. Chezi, à 2 l. de Château-Thierry 245 s.
taxé 500 florins, rapporte 5000 l.

n. Saint-Cornille de Compiègne, à Compiègne 72 s.
20000 l.

Diocèse de Soissons. 349

e. Saint-Crepin le Grand, à Soissons 243,
taxé 1650 florins, 10000 l.

c. Saint-Médard-lez-Soissons, à Soissons 243,
taxé 200 florins, 50000 l.

c. Orbais, à 6 l. de Château-Thierry 245,
taxé 500 florins, 7000 l.

Abbaye d'hommes de l'ordre de Cîteaux.

c. Longpont, à 3 l. de Soissons 243, taxé
550 florins, 18000 l.

Abbayes d'hommes de l'ordre de S. Augustin.

c. Saint-Crepin en Haie, près de Soissons
243, taxé 280 florins, 4000 l.

c. Essommes, à une lieue de Château-Thierry
245, 4500 l.

c. Saint-Jean des Vignes, à Soissons 243,
taxé 1250 florins, 30000 l.

r. Saint-Leger, à Soissons 243, taxé 166
florins, 3000 l.

Abbayes d'hommes de l'ordre de Prémontré.

r. Saint-Jean aux Bois, dans la forêt de
Compiègne 72, 7000 l.

c. Chartreuse en Champagne, au couchant
de Châlons 254, 3500 l.

r. Claire-Fontaine , près de Crespi 245 ,	9000 l.
r. Saint-Ived de Braine , à 4 l. de Soissons 243 ,	6000 l.
c. Lieu-Restauré , près de Crepi 245 , taxé 600 florins ,	3900 l.
c. Val-Secrer , à une lieue de Château-Thierry 245 , taxé 500 florins ,	4000 l.
r. Val-Seri , à 3 l. de Soissons 243 ,	2000 l.
c. Val-Chrétien , à une lieue de la Fere 244 , taxé 100 florins ,	3000 l.

Abbayes de filles de l'ordre de S. Benoît.

Royal-Lieu , dans la forêt de Cuyse , à 3 l. de Compiègne 72 ; transférée de Saint-Jean-des- Bois en ce lieu , par échange avec les chanoines réguliers qui y étoient ,	7000 l.
Les Charmes , à 6 lieues de Soissons 243 ,	6000 l.
Motienval , à 3 lieues de Verberie 72 ,	8000 l.
Notre-Dame de Soissons , à Soissons 243 ,	50000 l.
Saint-Remi aux Nonains , près Villers-Coterets 292 ,	10000 l.

Abbayes de filles de l'ordre de Cîteaux.

Amour - Dieu , en Champagne , près de Dormans 254 ,	5000 l.
Argenteole , à une lieue d'Eprenai 254 ,	7000 l.

Abbayes de filles de l'ordre de S. Augustin.

La Barre , à Château - Thierry 245 ,	
Saint-Paul , près de Soissons 243 ,	
Sainte-Perrine , transférée à Chaillot , faux- bourg de Paris.	

Abbaye de filles de l'ordre de Sainte-Claire.

Nogent-l'Artaud 246 , où l'abbesse est triennale,	7000 l.
---	---------



ARCHEVÊCHÉ DE BOURGES,
EN BERRI.

Quatre suffragans.

LIMOGES, (Limosin)

CLERMONT, (Auvergne)

SAINT-FLOUR, (Auvergne)

FULLES, (Limosin)

DIOCÈSE DE BOURGES.

LE diocèse de Bourges s'étend a 25 l. de long, sur 20 de large & 103. de circuit: on y compte 8 grands-vicaires, 32 abbayes, 34 églises collégiales & 800 paroisses. Cet archevêché érigé en évêché dans le troisième siècle & en archevêché l'an 1115, est taxé 4033, florins & rapporte 40 mille livres; l'archevêque prend le titre de patriarche & primat d'Aquitaine; ce titre lui est disputé par celui de Bordeaux. Saint-Etienne sa métropolitaine est un ouvrage gothique; son chapitre est exempt de la juridiction de l'archevêque & relève immédiatement du Pape; il a 14 dignitaires & 40 chanoines.

Las

Les lieux principaux de ce diocèse sont :

Argenton.	Graçai.
Aubigny.	Herisson.
Beaulieu.	Huriel.
Beauvoir.	Iffoudun.
Boisbelle.	La Châtre.
Bourbon - l'Archambaud.	Landais.
Bourges.	Les Pierres.
Bourg-Deols.	La Prée.
Busançois.	La Vernuce.
Chalivoi.	Le Blanc en Berri.
Charenton.	Lorois.
Charrost.	Macé.
Château-Meillan.	Martizai.
Château Neuf.	Maubec.
Château-Roux.	Mehun.
Chezal-Benoît.	Menetou.
Cluys.	Mezières.
Colombier.	Miserai.
Culan.	Montluçon.
Damgilon.	Moulins.
Dun-le-Roi.	Nançay.
Font-Gombaudo.	Noirlac.
Font-Morigni.	Olivet.
	Palluau.

Tome II. France.

M

Pui-Ferrand.	Saint-Satur.
Saint-Ambroise.	Saint-Siran.
Saint-Aignan.	Sancerre.
Saint-Amand.	Subligni.
Saint-Fleurent.	Valençai.
Saint-Gautier.	Varenne.
Saint-Genou de l'Etré.	Vierzon.
Saint-Gildas.	Villequier.
Saint-Menou.	

¶ Abbayes d'hommes de l'ordre de S. Benoît.

R. Bourg-Deols & S. Gildas, près Château-Roux 175, ont été sécularisées en 1622 & réunies au duché de Château-Roux,

c. Chezal-Benoît, à 3 l. d'Issoudun 178, taxé 50 florins, 7000 l.

c. Fond-Gombaudo, près la petite ville le Blanc 177, taxé 200 florins, 2300 l.

c. Saint-Genou de l'Etrée, près Bufançois, taxé 50 florins, 2000 l.

c. Issoudun, à 8 l. de Bourges, taxé 50 florins, 2500 l.

c. Macé, près Vierzon 175, taxé 100 florins, 4500 l.

R. Saint-Siran près la Claise, transférée de Maubec, près d'Argenton 176; est unie à

Diocèse de Bourges. 555

Pévêché de Québec . 3 000 l.

c. Saint-Sulpice , à Bourges 176 , 1 2000 l.

c. Vierzon 175 , au confluent des rivières
d'Eure & de Cher , taxé 208 florins , 1 500 l.

Abbayes d'hommes de l'ordre de Cîteaux.

c. Aubignac , sur la rivière de Cher , taxé
33 florins , 1 800 l.

c. Barzelles , près Valençai , taxé 60 flo-
rins , 3 000 l.

c. Chalivoi , entre la Charité & Sancerre
179 , taxé 200 florins , 2 000 l.

c. Font-Morigni , à 3 l. de Nevers 176 ,
taxé 200 florins , 4 000 l.

c. Landais , à 5 l. d'Issoudun 178 , taxé 200
florins , 3 500 l.

c. Lorois , à 5 l. de Bourges 176 près Dam-
gilon , taxé 60 florins , 4 000 l.

r. La Prée , à 2 l. d'Issoudun 178 , 4 000 l.

c. Noirlac , ou la Maison-Dieu , près Saint-
Amand 178 , taxé 33 florins , 2 700 l.

c. Olivet , à 2 l. de Romorentin 130 , taxé
120 florins , 2 500 l.

r. Les Pierres , près Château-Meillant , 6 000 l.

c. Varennes , à 2 l. de la Châtre 178 , taxé
60 florins , 1 500 l.

Abbayes d'hommes de l'ordre de S. Augustin.

- c. Saint-Ambroise, à Bourges 176, 3500 l.
- c. Miseraï, près Valençai, taxé 107 florins, 2800 l.
- c. Plein-pied, à 2 l. de Bourges 176, taxé 107 florins, 3400 l.
- c. Pui-Ferrand, près de Château-Meillant, élection d'Issoudun 178, taxé 33 florins, 1600 l.
- r. Selle ou Celle, près de Saint-Aignant est occupée par des feuillans 178, 3000 l.
- c. Saint-Satur, à 2 lieues de Sancerre 179, taxé 731 florins, 12000 l.
- c. La Vernuce, entre Graçai & Valençai, taxé 50 florins, 3300 l.

Abbayes de filles de l'ordre de S. Benoît.

- Notre-Dame de Charenton, à 2 l. de Saint-Amand 178, 10000 l.
- Saint-Laurent, à Bourges 176, 1000 l.
- Saint-Menou, à 1 l. de Moulins 180, 1000 l.

Abbayes de filles de l'ordre de Cîteaux.

Beauvoir, à 3 l. de Bourges 176, 6000 l.
Bussièrre, au nord de Beaune 169, transferée
à Bourges, 4000 l.

DIOCÈSE DE LIMOGES.

LE diocèse de Limoges a 24 lieues de long, sur 22 de large & 101 de circuit: on y compte 5 grands-vicaires, 25 abbayes & 900 paroisses: cet évêché taxé 1600 florins, rapporte 20000 livres; il fut érigé dans le troisième siècle, & reconnoît pour son premier évêque saint Martial auquel les habitans ont une très-grande dévotion. La chapitre de saint Erienne sa cathédrale a 3 dignitaires & 28 chanoines.

Les lieux principaux de ce Diocèse sont :

Aubepierre.	Bonlieu.
Aubuffon.	Bennaigue.
Beaulieu.	Bonnefaigne.
Belac.	Bourganeuf.
Belleventz.	Brive.
Beuil.	Confolent.

Dorat.	Pont-Dieu.
Esterp.	Pré-Benoît.
Eimontiers.	Saint-Benoît du Sault.
Felletin.	Saint-Germain.
Gueret.	Saint-Junien.
Grandmont.	Saint-Léonard.
La Colombe.	Saint-Pierre-Buffiere.
Limoges.	Saint-Robert.
Magnac.	Solignac.
Meimac.	Treignac.
Nontron.	Turenne.
Obazine.	Vigeois.
Pompadour.	Uffel.
Pontaurion.	Uzerche.

Abbayes d'hommes de l'ordre de S. Benoît.

c. Ahun , à 3 l. de Gueret 187 , taxé 200 florins , rapporte	4000 l.
c. Saint-Augustin-lez-Limoges , à Limoges 200 ; rapporte	7500 l.
c. Beaulieu , sur la Dordogne , à 7 l. de Tullés 202 , taxé 400 florins ,	4000 l.
n. Saint-Martin-lez-Limoges , près Limoges 200 ,	4000 l.
c. Saint-Martial de Limoges 200 ; elle est	

Diocèse de Limoges. 559

secularisée, taxé 1132 florins, 5200 l.

c. Maymac, à 7 l. de Tulle 202, taxé
250 florins, 2000 l.

c. Solignac, à 2 l. de Limoges 200, taxé
406 florins, 2500 l.

c. Vigeois, dans l'élection de Brives 201,
taxé 170 florins, 3000 l.

c. Uzerche secularisée, à Uzerche 201, taxé
505 florins, 6000 l.

Abbayes d'hommes de l'ordre de Cîteaux.

c. Aubepierre, à une lieue d'Ayurande,
taxé 66 florins, 3000 l.

c. Beuil, à 3 l. de Limoges 200, 1100 l.

n. Bonaigue, près d'Uffel, 8000 l.

c. Bonlieu, à 4 l. d'Aubuffon 185, taxé 100
florins, 4000 l.

n. La Colombe, à 3 l. de le Blanc 177,
2000 l.

c. Notre-Dame de Dalon, à une lieue de
Saint-Robert, taxé 450 florins, 3500 l.

c. Notre-Dame du Palais, en Poitou, taxé
130 florins, 1400 l.

c. Obasine, à 2 lieues de Brives 201, taxé
1000 florins, 7000 l.

c. Prez-Benoît , taxé 66 florins , 900 l.

Abbayes d'hommes de l'ordre de S. Augustin.

c. Bénevent , à 2 lieues de Limoges 200 :
elle est unie à l'évêché de Québec , taxé 342,
florins , 8000 l.

c. L'Esterp , à 8 l. de Limoges 200 près
Confoulent , taxé 500 florins , 3000 l.

Abbaye d'hommes de l'ordre de Grandmont.

c. Grandmont , Chef d'ordre sous la règle
de Saint-Benoît , près Saint-Léonard , 204 , taxé
1500 florins , 40000 l.

Abbayes de filles de l'ordre de S. Benoît.

Allois , autrefois les Alleuds , 3500 l.

La Règle , à Limoges 200 , 14000 l.

Bonnefaigne , à 1 l. d'Uffel , 4000 l.

Abbaye de filles de l'ordre de Cîteaux.

Coiroux , près d'Obasines , à 3 l. de Tullés
202 , 3000 l.



 DIOCÈSE DE CLERMONT.

LE diocèse de Clermont a 20 lieues de long, sur 15 de large & 71 de circuit: on y compte 8 grands-vicaires, 21 abbayes & 800 paroisses. Cet évêché, érigé dans le troisième siècle, reconnoît saint Autremoine pour son premier évêque; il a eu jusqu'à ce jour 93 successeurs: son siège taxé 4550 florins, rapporte 15000 livres. Le chapitre de Notre-Dame la cathédrale a 3 dignitaires & 29 chanoines.

Les lieux principaux de ce diocèse sont :

Aigueperse.	Mercœur.
Beaumont.	Monferrand.
Belle-Aigue.	Montpeiroux.
Billom.	Montpensier.
Bourg-Lastic.	Pont-Gibault.
Clermont.	Riom.
Croupierre.	Saint-Gilbert.
Ebreuil.	Saint-Pourçain.
Entraigues.	Saucillage.
Issoire.	Thiers.
La Chaise-Dieu.	Vic-le-Comte.
Menat.	Usson.

Abbayes d'hommes de l'ordre de S. Benoît.

c. Saint-Allire , à Clermont 209 , rapporte	10000 l.
c. La Chaife-Dieu , à 5 l. de Brioude 210 , taxé 3136 florins ,	20000 l.
c. Ebreuil , à 3 l. de Riom 209 , taxé 396 florins ,	6000 l.
c. Issoire , à Issoire 210 , taxé 200 florins ,	1200 l.
c. Manlieu , à 3 l. d'Issoire 210 taxé 321 , florins ,	3500 l.
c. Mauzac , près de Riom 209 , taxé 200 florins ,	4000 l.
c. Thiers 211 , taxé 108 florins ,	1200 l.
c. Menat , à 7 l. de Clermont 209 , taxé 200 florins ,	6500 l.

Abbayes d'hommes de l'ordre de Cîteaux.

c. Belle-Aigue , dans la basse-Auvergne , taxé 200 florins ,	2500 l.
c. Le Bouchet , à 5 l. de Clermont 209 , taxé 100 florins ,	2000 l.
c. Fenieres , près Marienac , taxé 150 flo- rins ,	1600 l.
c. Megemont , dans la basse-Auvergne , taxé 33 florins ,	700 l.

Diocèse de Clermont. 563

Montpeiroux , à 3 lieues de Thiers 211 ,
taxé 250 florins , 3000 l.

Abbayes d'hommes de l'ordre de S. Augustin.

n. Chantoin , près de Clermont 209 , a
été donnée à des Carmes déchauffés , 600 l.

c. Saint-Amable de Riom , à Riom 209 ,
taxé 150 florins , 9000 l.

Abbayes d'hommes de l'ordre de Prémontré.

c. Saint-André , à Clermont 209 , taxé 100
florins , 1800 l.

c. Saint-Gilbert , à une lieue de Saint-Pour-
cain 185 , taxé 150 florins , 3000 l.

Abbayes de filles de l'ordre de S. Benoît.

Beaumont , à 1 l. de Clermont 209 , 8000 l.

Braghac , 5000 l.

Cuffet , près de Vichi 188 , 10000 l.

Abbayes de filles de l'ordre de Cîteaux.

L'Esclache , à Clermont 209 , 6000 l.

La Vaissin , à 12 l. sud-ouest de Clermont
209 , 6000 l.

DIOCÈSE DE SAINT-FLOUR.

LE diocèse de Saint-Flour s'étend à 13 lieues de long, sur 8 de large & 55 de circuit; on y compte 5 grands-vicaires, 7 abbayes & 270 paroisses: cet évêché fut érigé par le pape Jean XXII, en 1317; l'abbé de Saint-Tiberi en fut le premier évêque; il a eu 28 successeurs. Il est taxé 900 florins & rapporte 12000 livres. Le chapitre de Saint-Pierre & Saint Paul sa cathédrale a 3 dignitaires & 17 chanoines.

Les lieux principaux de ce diocèse sont :

Aurillac,	Murat.
Brioude.	Pebrac.
Carlat.	Saint-Flour.
Chaudes-Aigues.	Saint-Pierre de Chaf-
Massiac.	ses.
Mours.	Salers.
Mont-Salvi.	Vic-en-Carladès.

Abbayes d'hommes de l'ordre S. Benoît.

c. Aurillac sécularisée, à Aurillac 208, taxé
2033 florins, rapporte 12000 l.

Diocèse de Saint-Flour. 565

r. Saint-Benoît, hors les murs d'Aurillac
208, 1000 l.

c. Saint-Maurice ou Saint-Pierre de Maurs,
à 3 l. de Saint-Flour 210, 2500 l.

Abbaye d'hommes de l'ordre de S. Augustin.

c. Pebrac, vers le Vellai, à la gauche de
l'Allier, près de Langeac 212, taxé 103 flo-
rins, 2400 l.

Abbayes de filles de l'ordre de S. Benoît.

Les Chaffes à Saint-Flour 210, 6000 l.
Saint-Jean-du-Buis, à Aurillac 208,
3000 l.

Abbaye de filles de l'ordre de Cîteaux.

Blesse, à 6 lieues de Saint-Flour 210,
4000 l.



1789

it.
taxé
o l.

DIOCÈSE DE TULLES.

LE diocèse de Tullés a d'étendue 10 l. de long, sur 7 large & 35 de circuit : on y compte 4 grands-vicaires, 2 abbayes & 70 paroisses. Cet évêché érigé en 1317 par le pape Jean XXII, est taxé 1400 florins, & rapporte 12000 livres : son évêque est vicomte & seigneur de Tullés. Le chapitre de Saint-Martin la cathédrale a 4 dignitaires & 12 chanoines.

Les lieux principaux de ce diocèse sont :

Argental.	La Valette.	Vantadour.
Couzeze.	Tullés.	

Abbaye d'hommes de l'ordre de Cîteaux.

La Valette, à 7 l. de Tullés 202, taxé 160 florins, rapporte 2000 l.

Abbaye de filles de l'ordre de Cîteaux.

Saint-Bernard, à Tullés 202, abbaye ou prieuré électif.

LE
de lo
on y c
98 pr
12 ch
ché;
évêqu

**ARCHEVÊCHÉ DE TOURS
EN TOURAINE.**

Onze Suffragans.

- RENNES, (Bretagne)
- VANNES, (Bretagne)
- NANTES, (Bretagne)
- SAINT-BRIEUX, (Bretagne)
- QUIMPER, (Bretagne)
- SAINT-MALO, (Bretagne)
- SAINT-PAUL-DE-LEON, (Bretagne)
- TREGUIER, (Bretagne)
- DOL, (Bretagne)
- ANGERS, (Anjou)
- LE MANS, (Maine)

DIOCÈSE DE TOURS.

LE diocèse de Tours s'étend à 18 lieues de long, sur 12 de large & 47 de circuit : on y compte 6 grands-vicaires, 18 abbayes, 98 prieurés, 191 chapelles sans celles des 12 chapitres, 404 paroisses. Cet archevêché, qui a saint Gratiën pour son premier évêque, fut établi sur la fin du troisième

siècle; sa taxe est de 9500 florins & rapporte 40000 livres. Le chapitre de Saint-Gratien la Métropole a 8 dignitaires, 49 chanoines, plus de 100 chapelains: on y compte jusqu'à 191 ecclésiastiques, qui la desservent.

Les lieux principaux de ce diocèse sont :

Amboise.	Loches.
Azai.	Luines.
Château-Regnault.	Marmoustier.
Chatillon-sur-Indre.	Monbazon.
Chinon.	Monce.
Gatines.	Montrefor.
Grandmont.	Noyers.
Isle-Bouchard.	Tours.
La Haie.	

Abbayes d'hommes de l'ordre de S. Benoît.

c. Beaulieu, près de Loches 146, taxé 108 florins, rapporte	3000 l.
c. Bois-Aubri, à 3 l. de l'île Bouchard 147, taxé 60 florins,	1600 l.
c. Cormeri, à 4 l. de Tours, 141 taxé 200 florins,	4270 l.
	Saint-Julien,

Diocèse de Tours. 569

b. Saint-Julien , à Tours 141, 7000 l.

c. Marmoustier , à une l. de Tours 141 ,
réunie à l'archevêché, 16000 l.

Saint-Martin-de-Tours , à Tours 141. C'est la plus célèbre abbaye du royaume ; le Roi en est abbé, & a pour chanoines d'honneur ecclésiastiques, le patriarche de Jérusalem , les archevêques de Mayence , de Cologne , de Saint-Jacques de Compostelle , de Sens , de Bourges ; les évêques de Poitiers , d'Auxerre , de Québec ; les abbés de Marmoustiers & de Saint-Julien-de-Tours. Les chanoines d'honneur laïques ; sont le Dauphin , les ducs de Bourgogne , d'Anjou , de Bretagne , de Bourbon , de Vendôme , de Nevers , de Flandre , de Dunois , d'Angoulême , de Douglas ; les barons de Preuilli & de Parthenai. Elle a 11 dignités, 15 prévôtés, 51 chanoines , un grand nombre de vicaires , d'aumôniers , de clercs & autres.

c. Noyer , à 4 l. de l'île Bouchard 147 ,
taxé 300 florins ; 2000 l.

c. Preuilli , à 6 l. de Chatellerault 167 , taxé
100 florins , 3700 l.

c. Suilli , à une lieue de Chinon 145 , taxé
110 florins., 5000 l.

Tome II. France. N

c. Turpenai , à 3 l. de l'île Bouchard 147 ,
taxé 100 florins , 2 000 l.

c. Villeloin , à 3 l. de Loches 146 , taxé
120 florins , 4 500 l.

Abbayes d'hommes de l'ordre de Cîteaux.

c. Beaugerais , à 3 l. de Loches 146 , taxé
566 florins , 8 000 l.

c. Fontaines-les-Blanches , à 2 l. d'Amboise
141 , taxé 33 florins , 4 000 l.

c. La Clairté-Dieu , près Saint-Christophe
145 taxé 100 florins , 2 000 l.

Abbayes d'hommes de l'ordre de S. Augustin.

c. Aigue-vive , à une lieue de Montrichard
147 , taxé 120 florins , 2 400 l.

c. Gatines , à 4 l. de Tours 141 , taxé 50
florins , 3 200 l.

Abbaye de filles de l'ordre de S. Benoît.

Beaumont-lès - Tours , à Tours 141 ,
3 5000 l.

Abbaye de filles de l'ordre de Cîteaux.

Moncé , à 1 l. d'Amboise 141 , - 4 500 l.

DIOCÈSE DE RENNES.

LE diocèse de Rennes a d'étendue 12 l. de long, sur 8 large & 38 de circuit : on y compte, 4 abbayes & 265 paroisses. Cet évêché établi dans le troisième siècle reconnoît saint Moderan pour son premier évêque ; il est taxé 1000 florins rapporte 14000 livres ; le chapitre de Saint-Pierre sa cathédrale a 4 dignitaires & 16 chanoines.

Les lieux principaux de ce diocèse sont :

Châteaugiron.	Rennes.
Châtillon.	S. Aubin-du Cormier.
Fougeres.	Saint-Sulpice.
La Guierche.	Rillé.
Monfort.	Vitré.

Abbaye d'hommes de l'ordre de S. Benoît.

c. Saint-Melène, à Rennes 154, taxé 1019
florins, rapporte 9000 l.

Abbaye d'hommes de l'ordre de S. Augustin:

c. Rillé, à une lieue de Fougères 161, taxé
133 florins, 4500 l.

Abbayes de filles de l'ordre de S. Benoît.

Saint-George, à Rennes 154, 20000 l.

Saint-Sulpice, à trois lieues de Rennes 154,
15000 l.

DIOCÈSE DE VANNES.

LE Diocèse de Vannes s'étend à 18 l. de long, sur 12 de large & 39 de circuit: on y compte 5 abbayes & 160 paroisses. Cet évêché est ancien, & l'on croit que saint Paternus a été son premier évêque; le siège est taxé 350 florins, rapporte 24000 livres. Le chapitre de Saint-Pierre la cathédrale, a 4 dignitaires & 15 chanoines.

Les lieux principaux de ce diocèse sont :

Aurai.

Hennebon.

Belle-Ile.

La Cheze.

Blavet.

L'Orient.

Port-Louis.	Rohan.
Quiberon.	Sainte-Croix.
Rieux.	Vannes.
Rochefort.	

Abbayes d'hommes de l'ordre de S. Benoît.

c. Saint-Gildas, sur une langue de terre qui avance dans la mer, à 4 l. de Vannes 153, taxé florins, rapporte 6000 l.

c. Redon, au confluent des rivières de Vilaine & d'Oust, taxé 526 florins, 1144 l.

Abbayes d'hommes de l'ordre de Cîteaux.

c. Lanvaux, à 4 l. de Vannes 153, taxé 33 florins, 1200 l.

r. Prières, à 3 l. de la Roche-Bernard, petite ville, à 4 lieues de l'embouchure de la Vilaine, 20000 l.

Abbaye de filles de l'ordre de Cîteaux.

La Joie, près Hennebon 153, 8000 l.

DIOCÈSE DE NANTES.

LE diocèse de Nantes s'étend à 14 l. de long, sur 13 de large & 47 de circuit;

on y compte 5 grands-vicaires, 9 abbayes & 217 paroisses. Cet évêché fut érigé dans le troisième siècle; il est taxé 2000 florins & rapporte 20000 livres: saint Clair occupa le premier ce siège dont l'évêque est conseiller-né du parlement de Rennes. Le chapitre de Saint-Pierre la cathédrale, a 7 dignités & 20 chancines.

Les lieux principaux de ce diocèse sont :

Ancenis.	Loroux-Botterau.
Château-Briant.	Machecou.
Croisic.	Nantes.
Clisson.	Paimbœuf.
Derval.	Pont-Château.
Guerande.	Pornid.
Ile-Bouin.	Roche-Bernard.
Ile-Hadic.	Villeneuve.

Abbayes d'hommes de l'ordre de S. Benoît.

c. Blanche-Couronne, à 2 l. de l'embouchure de la Loire, taxé 100 florins, rapporte
3500 l.

c. La Chaume, à une lieue de Machecou, petite ville, à 8 lieues de Nantes, taxé 66 florins,
2000 l.

Châ

Ab

florin

206 f

108 f

Abba

50 flo

tes 15

florins

DIO

LE
l. de
cuit :

Diocèse de Nantes.

575

c. Saint-Gildas-des-Bois , à 2 l. de Pont-
Château 153 , taxé 90 florins , 3 500 l.

Abbayes d'hommes de l'ordre de Cîteaux.

c. Buzai , à 7 l. de Nantes 151 , taxé 66
florins , 3 0000 l.

c. La Melleraië , à 8 l. de Nantes 151 , taxé
206 florins , 4 500 l.

c. Villeneuve , à 2 l. de Nantes 151 , taxé
108 florins , 6 600 l.

Abbayes d'hommes de l'ordre de S. Augustin.

c. Genefton , à 5 l. de Nantes 151 , taxé
50 florins , 1 200 l.

r. Notre-Dame du Bourg , près de Nan-
tes 151 , 4 000 l.

c. Pornid , à 5 l. de Machechou , taxé 133
florins , 2 000 l.

DIOCÈSE DE SAINT-BRIEUX.

LE Diocèse de Saint-Brieux s'étend à 9
l. de long , sur 6 de large & 26 de cir-
cuit : on y compte 4 abbayes & 200 pa-

376 *Diocèse de Saint-Brieux.*

roiffes Cet évêché, érigé en 552, porte le nom de son premier évêque; il est taxé 800 florins & rapporte 22000 livres. Le chapitre de Saint-Étienne la cathédrale, a 6 dignitaires & 20 chanoines.

Les lieux principaux de ce diocèse sont :

La Chese.	Montcontour.
Jugon.	Saint-Aubin.
Ile-Bichat.	Saint-Brieux.
Matignon.	Quintin.

Abbaye d'hommes de l'ordre de S. Benoît.

c. Lantenac, près de Chêse sur l'Oud, taxé 80 florins, rapporte 2300 l.

Abbayes d'hommes de l'ordre de Cîteaux.

c. Saint-Aubin-des-Bois, entre Saint-Brieux 157 & Dinant, taxé 66 florins, 2700 l.

c. Boquien, à 5 l. de Saint-Brieux 157, taxé 66 florins, 1200 l.

Abbaye d'hommes de l'ordre de Prémontré.

c. Beauport, sur le bord de la mer, taxé 809 florins, 8000 l.



DIOCÈSE

D
L
de l
on y
200
de c
1000
recon
évêq
cathé

Les
Ca
Ch
Co
Co
Go
Ile
Lar

Abba
R. S
lai 154
Ton

 DIOCÈSE DE QUIMPER.

LE diocèse de Quimper s'étend à 18 l. de long, sur 9 de large & 43 de circuit : on y compte 5 grands-vicaires, 8 abbayes 200 paroisses ; son évêque porte la qualité de comte de Cornouaille ; le siège est taxé 1000 florins & rapporte 22000 livres ; il reconnoit saint Corentin pour son premier évêque. Le chapitre de saint Corentin la cathédrale, a 6 dignitaires & 12 chanoines.

Les lieux principaux de ce diocèse sont :

Carhaix.	Langonet.
Châteaulin.	Locrenan.
Coetmaloen.	Quimper-Corentin.
Concarneau.	Quimperlai.
Gourin.	Rebec.
Iles-des-Saints.	Rosperden.
Landevenech.	Rostenan.

Abbayes d'hommes de l'ordre de S. Benoît:

2. Sainte-Croix-de-Quimperlai, à Quimperlai 154, rapporte 8000 l.

Tome II. France.

O

c. Landevenech , sur la baie de Brest , à 3 l. de Brest 159 , taxé 120 florins , 4500 l.

Abbayes d'hommes de l'ordre de Cîteaux.

c. Saint-Maurice de Carnoet , à 2 l. de Quimperlai 154 , taxé 50 florins , 3000 l.

c. Bonrepos , à 3 l. de Pontivi 162 , taxé 66 florins , 10000 l.

c. Coetmaloen , à 3 l. de Guingamp , duché de Penthièvre 162 , taxé 100 florins , 4000 l.

c. Langonet , à 8 l. de Quimperlai 154 , taxé 66 florins , 6000 l.

Abbaye d'hommes de l'ordre de S. Augustin.

r. Doulas , à 4 l. de Brest 159 , unie au séminaire de la Marine à Brest , 2000 l.

Abbaye de filles de l'ordre de Cîteaux.

Notre-Dame de Kerlot , à Quimperlai 154 , 7000 l.



DIOCÈSE DE SAINT-MALO.

LE Diocèse de Saint-Malo s'étend à 10 l. de long, sur 4 de large & 25 de circuit: on y compte 3. grand-vicaires, 5 abbayes & 200 paroisses. Cet évêché fut érigé dans le sixième siècle; son évêque est seigneur d'une partie de la ville; son siège est taxé 1000 florins & rapporte 35000 livres. Le chapitre de Saint-Vincent la cathédrale, a 4 dignitaires & 20 chanoines.

Les lieux principaux de ce diocèse sont :

Cancalle.	Montauban.
Dinant.	Ploermel.
Jocelin.	Porhouet.
Loheac.	Saint-Malo.

Abbaye d'homme de l'ordre de Citeaux.

c. Saint-Mean, à 8 l. de Rennes 154, taxé 200 florins, rapporte 7000 l.

Abbayes d'hommes de l'ordre de S. Augustin

c. Beaulieu, à 2 l. de Dinant 153, taxé 200 florins, 1600 l.

580 *Diocèse de Saint-Paul-Léon:*

c. Montfort-la-Canne , à 2 l. de Rennes
154 , taxé 150 florins , 2 500 l.

c. Saint-Jean-Després , dans la petite ville
de Jocelin , à 3 l. de Malestroit sur la rivière
d'Oufte , à 6 l. de Vannes 153 , taxé 100 florins ,
5 500 l.

c. Paimpont , à 9 l. de Rennes 154 , taxé
108 florins , 4000 l.

D I O C È S E

DE SAINT-PAUL-DE-LÉON:

LE diocèse de Saint-Paul-de-Léon s'étend à 12 l. de long , sur 6 de large & 31 de circuit : on y compte 6 grands-vicaires , 2 abbayes & 120 paroisses. Cet évêché a pris son nom de son premier évêque ; il fut érigé dans le sixième siècle , & ses successeurs prennent le titre de comte de Léon ; leur siège est taxé 800 florins & rapporte 15000 livres. Le chapitre de Saint-Paul la cathédrale , a 5 dignitaires & 16 chanoines.

Les lieux principaux de ce diocèse sont :

Brest.

Ile-d'Ouessant.

Le Conquet.

Landerneau.

Diocèse de Treguier. 581

Landivisiau, Releq.
Morlaix, Saint-Paul-de-Leon.

Abbaye d'hommes de l'ordre de Benoît.

c. Saint-Mahé-de-Fines-Terre , à 5 lieues de
Brest 159 , taxé 300 florins , rapporte 2 500 l.

Abbaye d'hommes de l'ordre de S. Augustin.

c. Releq , à 4 l. de Morlaix 158 , taxé 150
florins , 1 1000 l.

DIOCÈSE DE TRÉGUIER.

LE diocèse de Tréguier s'étend à 10 l. de long , sur 3 de large & 27 de circuit : on y compte 5 grands-vicaires , 1 abbaye & 70 paroisses. Cet évêché taxé 460 florins rapporte 20000 livres ; l'évêque prend la qualité de comte de Tréguier. Le chapitre de Saint-Tugdval la cathédrale , a 5 dignitaires & 15 chanoines.

Les lieux principaux de ce diocèse sont :

Belle-Ile. Ile d'Er.
Guingamp. Lanion.
Ile-de-Bas. La Roche-Derrien.

Lanmeurs. Tonquedec.
 Notre-Dame-de-Foi- Tréguier.
 goest.

Abbaye d'hommes de l'ordre de Cîteaux.

c. Begard , à 3 lieues de Guingamp , dans le
 duché de Penthièvre 162 , taxé 700 florins ,
 rapporte 9000 l.

Abbaye d'hommes de l'ordre de S. Augustin.

Sainte-Croix , à une demie lieue de Guincamp
 162 , taxé 108 florins , 4000 l.

DIOCÈSE DE DOL.

LE diocèse de Dol s'étend à 8 lieues de long , sur 7 de large & 25 de circuit : on y compte 3 abbayes & 80 paroisses. Cet évêché , taxé 400 florins , rapporte 22000 livres. L'évêque officie avec la croix comme les archevêques , & prend la qualité de comte de Dol. Le chapitre de Notre-Dame la cathédrale, a 4 dignitaires & 24 chanoines.

Les lieux principaux de ce diocèse sont :

Dol.	Tremblai.
Fougères.	Vieuville.
Le Tronchet.	

Abbayes d'hommes de l'ordre de S. Benoît.

c. Saint-Jacut, à 5 l. de Saint-Malo 156,
rapporte 6000 l.

c. Le Tronchet, dans la haute-Bretagne,
taxé 58 florins, 2200 l.

Abbaye d'hommes de l'ordre de Cîteaux.

c. La Viéville, à 2 l. de Dol 158, taxé
196 florins, 2500 l.

DIOCÈSE D'ANGERS.

LE diocèse d'Angers s'étend à 20 l. de long, sur 16 de large & 62 de circuit: on y compte 7 grands-vicaires, 19 abbayes & 668 paroisses. Cet évêché établi dans le quatrième siècle, reconnoit saint Défenseur pour son premier évêque; le siège taxé 1700 florins rapporte 25000 livres. Le chapitre de Saint-Maurice la cathédrale, a 8 dignités & 30 canonicats de 1000 liv. La procession qu'il fait le jour de la Fête-Dieu est une des plus belles du monde Chrétien; outre le grand & le petit clergé qui y est très-nombreux, & les ordres religieux, l'on y voit quatre mille personnes de l'état séculier la torche allumée à la main, &

rangées par ordre de communauté & de compagnie; elle commence de grand matin & ne finit que le soir. Beranger grand archidiacre d'Angers qui avoit erré contre l'Eucharistie, institua en 1019 cette procession, après son abjuration, pour faire amende honorable au S. Sacrement.

Les lieux principaux de ce diocèse sont :

Angers.	Jarre.
Beaugé.	La Flèche.
Beaufort.	Le Lion d'Angers.
Beaupreau.	Le Lude.
Belle-Fontaine.	Montreuil-Bellai.
Bourgueil.	Rillé.
Brissac.	Saint-Florent.
Candé.	Saint-Florent-le-Viel.
Chantocé.	Saint-George.
Château-Gontier.	Segré.
Craon.	Saumur.
Créville.	Sevilli.
Dùretal.	Touarcé.
Ingrande.	

Abbayes d'hommes de l'ordre de S. Benoît.

R. Asnières-Bellai, près de Montreuil 147,
rapporte 1500 l.

Diocèse d'Angers. 585

c. Saint-Aubin , à Angers 139 , taxé 750 florins ,	20000 l.
c. Bourgueil , à 4 l. de Saumur 143 , taxé 710 florins ,	14000 l.
c. Saint-Florent-lès-Saumur , à 4 l. de Saumur 143 , taxé 3000 florins ,	10000 l.
c. Saint-Maur , à 4 l. d'Angers 136 , taxé 150 florins ,	4400 l.
c. Saint-Nicolas-lès-Angers , à Angers 139 , taxé 450 florins ,	18000 l.
c. Saint-Serge-lès-Angers , à Angers 139 , taxé 526 florins ,	7000 l.

Abbayes d'hommes de l'ordre de Cîteaux.

r. Chalocé , à 4 l. d'Angers 139 , rapporte	5000 l.
c. La Boiffière , à 2 l. du Lude 140 , taxé 39 florins ,	2400 l.
c. Lorroux , à 3 l. de Saumur 143 , taxé 250 florins ,	5300 l.
c. Pontron-en-Anjou , à 4 l. d'Angers 139 , taxé 100 florins ,	4000 l.

Abbayes d'hommes de l'ordre de S. Augustin.

c. La Roé ou Notre-Dame de la Roue , à	
--	--

s l. de Laval 138, taxé 83 florins,	3 400 l.
c. Saint-George-sur-Loire, à 3 l. d'Angers	
139, taxé 136 florins,	6 000 l.
r. Melinai, à une lieue de la Flèche 139,	
	6 000 l.
c. Touffaints, à Angers 139, taxé 90 flo-	
rins,	3 500 l.

Abbaye d'hommes de l'ordre de Prémontré.

c. Perrai-Neuf, à une lieue de Sablé 138,	
	2 500 l.

Abbayes de filles de l'ordre de S. Benoît.

Notre-Dame de Roncerai, près d'Angers	
139,	2 5000 l.
Notre-Dame du Nid-Oiseau, à une lieue de	
Ségre sur l'Oudon,	1 0000 l.

Abbaye de filles de l'ordre de Cîteaux.

Le Perrai-aux-Nonains, près d'Angers 139,	
	3 500 l.



L
 long
 on y
 ro c
 érigé
 Libe
 taxé
 Le c
 a 9 c
 pelai

Les

Be

Be

Be

Bo

Cl

Cl

Cl

De

Es

Gu

 DIOCÈSE DU MANS.

LE diocèse du Mans s'étend à 24 l. de long, sur 12 de large & 59 de circuit : on y compte 4 grand-vicaires, 22 abbayes, 10 chapitres & 770 paroisses. Cet évêché, érigé dans le quatrième siècle, reconnoit saint Liboire pour son premier évêque ; il est taxé 2216 florins & rapporte 25000 liv. Le chapitre de Saint-Pierre la Cathédrale, a 9 dignitaires, 38 chanoines & 100 chapelains.

Les lieux principaux de ce diocèse sont :

Beaulieu.	La Ferté-Bernard.
Beaumont.	Laval.
Belle-Branche.	Le Mans.
Bonnestable.	Le Prez.
Champagne.	Mayenne.
Château-du-Loir.	Perigne.
Clermont.	Sablé.
Domfront.	Saint-Calaïs.
Estival.	Saint-George-des-
Gué-de-Launai.	Bois.

Saint-Pierre - de - la - Tironneau.

Cour. Vaas.

Sillé-le-Guillaume. Vibraye.

Abbayes d'hommes de l'ordre de S. Benoît.

c. Saint-Calès du Désert , à 6 l. de Vendôme 130 , taxé 250 florins , rapporte 4500 l.

c. La Couture du Mans , au Mans 139 , taxé 300 florins , 15000 l.

c. Evron , à 9 l. du Mans 139 , taxé 220 florins , 6000 l.

c. Gué de Launai , près du Mans 139 , 3000 l.

c. Lonlai , à 2 l. de Domfront 112 , taxé 250 florins , 4500 l.

c. La Pellice , près la Ferté-Bernard 138 , taxé 65 florins , 6000 l.

c. Saint-Vincent-lez Mans , au Mans 139 , 36000 l.

Abbayes d'hommes de l'ordre de Cîteaux.

r. Belle-Branche , à 6 l. de Caval 139 , 7000 l.

c. Champagne , à 3 l. de Beaumont-le-Vicomte , sur la Sarthe entre le Mans 139 & Alençon , taxé 83 florins , 7000 l.

Diocèse du Mans. 589

c. Clairmont, à 3 l. de Laval 138, taxé
266 florins, rapporte 8000 l.

c. Fontaine-Daniel, à 1 l. de Maienne 138,
rapporte 8000 l.

c. Perfeigne, dans la forêt de Perfeigne,
entre Alençon 109 & Bellesme, taxé 73
florins, 2500 l.

c. L'Espau, près du Mans 139, taxé 100
florins, 4000 l.

c. Tironneau, à 5 l. du Mans 139, taxé 10
florins, 4000 l.

Abbayes d'hommes de l'ordre de S. Augustin:

c. Beaulieu-lès-Mans, au Mans 139, taxé
112 florins, 9000 l.

c. Saint-George-des-Bois, taxé 112 florins,
1200 l.

c. Vaas, à 1 l. de Château-du-Loir 144,
taxé 33 florins, 2500 l.

Abbayes de filles de l'ordre de S. Benoît

Estival-en-Charnie, dans la forêt de Char-
nie, à 9 l. du Mans 139, rapporte 2000 l.

Le Pré-au-Mans, 8000 l.

Abbayes de filles de l'ordre de Cîteaux:

Bonlieu , près Château-de-Loir 144 , rap-
 porte 3400 l.

La Virginité , à 3 l. de Vendôme 144 , rap-
 porte 4500 l.

Abbaye de filles de l'ordre de S. Augustin:

La Perigne , près du Mans 139 , rapporte
 5000 l.



D
 LE
 de lon
 on y
 bayes
 3000
 fut éri
 noit f
 premie
 titre d
 s'étend
 Lyon
 Lyon,

ARCHEVÊCHÉ DE LYON
DANS LE LYONNOIS,
Six Suffragans.

LANGRES, (Champagne)

DIJON, (Bourgogne)

MACON, (Bourgogne)

CHÂLONS, (Bourgogne)

AUTUN, (Bourgogne)

SAINT-CLAUDE, (Franche-Comté)

DIOCÈSE DE LYON.

LE diocèse de Lyon s'étend à 27 lieues de long, sur 22 de large & 82 de circuit : on y compte 10 grands-vicaires, 15 abbayes & 764 paroisses. Cet archevêché, taxé 30000 florins, rapporte 50000 livres ; il fut érigé dans le deuxième siècle & reconnoit saint Photin & saint Irenée pour ses premiers évêques ; son archevêque porte le titre de primate des Gaules ; sa primatie s'étend sur quatre archevêchés qui sont Lyon, Tours, Sens & Paris. L'église de Lyon, qui a porté autrefois le nom de Saint-

Etienne, l'a changé en celui de Saint-Jean; c'est la plus ancienne de la chrétienté: son chapitre en est un des plus nobles; on remarque que dans le treizième siècle, il étoit composé de 72 chanoines dont il y en avoit un fils de l'Empereur, neuf fils de Rois, & les autres fils de ducs, de Comtes & de Barons; en 1321, il fut réduit à 8 dignitaires & 32 chanoines ou comtes qui doivent faire preuve de huit quartiers. Ils officient les jours de Fêtes, avec la mitre, sans aucuns livres, ni orgues, ni musique, tout se doit dire de mémoire en ne se servant que de l'ancien plein-chant. Après les comtes, il y a 32 officiers, dont les 7 premiers portent le même habit que les comtes, & plus de 60 habités. Les comtes ont obtenu en 1721, la prérogative de porter un cordon rouge brodé d'or avec une croix d'or, représentant d'un côté l'effigie de la Vierge, & de l'autre celle de saint Jean.

Les lieux principaux de ce diocèse sont :

Ambournay,	Bonlieu.
Amplepuis.	Briniais.
Aigueperse,	Chalmazet.
Beaujeu.	Charlieu.
Belleville.	Chatillon,

Chazai.

Abba

c.

taxé 3

c.

Bourg-

r.

rappor

Tc

Chazai.	Saint-Anduel.
Condrieu.	Saint-Chaumont.
Dargoire.	Saint-Etienne.
Donzi.	Saint-Priest.
Feurs.	Saint-Germain-Laval.
Joug-Dieu.	Saint-Pierre Bœuf.
Lagnieu.	Saint-Rambert.
La Facaudiere.	Saint-Romain-le-Puy.
Lai.	Savigni.
Lyon.	Tarare.
Montbriffon.	Trevoux.
Montmerle.	Val-Benoit.
Neuville.	Varambon.
Renaifon.	Villars.
Roche-Baron.	Ville-Franche.
Roanne.	

Abbeyes d'hommes de l'ordre de S. Benoît.

c. Aifnai , à Lyon 289 , sécularisée en 1685 ,
taxé 317 florins , rapporte 3 1 000 l.

c. Ambournai , dans le Bugey , à 3 l. de
Bourg-en-Bresse 273 , taxé 473 florins ,
14 000 l.

r. Joug-Dieu , près de Ville-Franche 288 ,
rapporte 1 5 00 l.

Tome II. France.

P

n. Saint-Martin de Savigni , à 4 l. de Lyon
289 , rapporte 1 1000 l.

n. L'île-Barbe , près de Lyon 279 sécularisée
en 1549 , & réunies au chapitre de Lyon , rap-
porte 6000 l.

c. Saint-Rambert , petite ville dans le Bu-
gei près d'une branche du Montjura , à 4 l. de
Montbrison 297 l'abbaye est taxée 250 florins ,
rapporte 2000 l.

Abbayes d'hommes de l'ordre de Cîteaux.

c. La Chaffaigne , au couchant de Trevoux
296 , taxé 60 florins , 4500 l.

c. Val-Benoît , dans le Forez 285 , taxé 65
florins , 1200 l.

Abbayes d'hommes de l'ordre de S. Augustin.

c. Belleville , à 6 l. de Lyon 289 , taxé
220 florins , 4000 l.

Abbayes de filles de l'ordre de S. Benoît.

Saint-Pierre de Lyon , à Lyon 289 , rapporte
40000 l.

La Deserte , à Lyon 289 , rapporte 8000 l.

Château , à Lyon 289 , rapporte 3000 l.

Abbayes de filles de l'ordre de Cîteaux.

Beniffons-Dieu , à 3 l. de Roanne 293 , rap- porte	1 2000 l.
Bon-Lieu , dans le Forès 285 , rapporte	8000 l.
Lieu-Notre-Dame , rapporte	3 5000 l.

DIOCÈSE DE LANGRES.

LE diocèse de Langres s'étend à 26 l. de long sur 23 de large & 83 de circuit : on y compte 4 grands-vicaires , 22 abbayes & 600 paroisses. Cet évêché taxé 900 florins , rapporte 40000 livres ; il fut érigé dans le quatrième siècle ; son évêque est seigneur spirituel & temporel de la ville de Langres , il porte le sceptre au sacre des Rois , il est le dernier des trois anciens Ducs & Pairs ecclésiastiques. Le chapitre de Saint-Mammès , la cathédrale , a 9 dignitaires & 52 chanoines.

Les lieux principaux de ce diocèse sont :

Aisnai-le Duc.	Arc.
Anci.	Bar-sur-Seine.

Bar-sur-Aube.	nes.
Beaumont.	La Ferté.
Beaulieu.	Langres.
Bemont.	Ligni.
Chablis.	Monbard.
Chalanci.	Monfaugeon.
Champlite.	Monstier-Saint-Jean.
Chatillon.	Montclair.
Château-Vilain.	Montigni.
Chaumont.	Mussi-l'Evêque.
Choiseuil.	Nogent-le-Roi.
Clervaux.	Poulangis.
Clesmont.	Sept-Fontaine.
Grancei.	Tonnerre.
Grai.	Val-des-Choux.
Gié.	
La Charité-lez-Lezi-	Vareennes.

Abbayes d'hommes de l'ordre de S. Benoît.

c. Saint-Michel-de-Tonnerre, à Tonnerre 97,	
taxé 228 florins, rapporte	40000 l.
c. Molême, à 4 l. de Bar-sur-Seine 257,	
taxé 40000 florins,	14000 l.
c. Molême, à 1 l. de Tonnerre 92, taxé	
300 florins,	2000 l.

Diocèse de Langres: 597

r. Monstier-Saint-Jean , à 2 l. de Semur- en Auxois 276 , rapporte	5000 l.
c. Poulrières , près de Châtillon-sur-Seine 374 , taxé 200 florins ,	7000 l.

Abbayes d'hommes de l'ordre de Cîteaux:

c. Auberive , à 5 l. de Langres 258 , taxé
450 florins , 20000 l.

c. Beaulieu , à 3 l. de Langres 258 , taxé 230 ,
florins , 4500 l.

Clervaux , fameuse abbaye , élective , régu-
lière , & chef de l'ordre de cîteaux , fondée par
saint Bernard , dans un vallon entouré de
montagnes & de bois , à 2 l. de Bar-sur-Aube
257 , rapporte 90000 l.

c. La Crête , à 3 l. de Chaumont 258 , taxé
200 florins , 9000 l.

r. La Charité , à 2 l. de Tonnerre 92 , rap-
porte 2000 l.

c. Longuai , à 5 l. de Langres 258 , taxé 130
florins , 2200 l.

c. Mores , à 8 l. de Troies 258 , taxé 100
florins , rapporte 3000 l.

r. Morimont , électif , à 6 l. de Langres 258 ,
rapporte 15000 l.

598

Diocèse de Langres.

c. Quinci , à 2 l. de Tonnerre 92 , taxé 250 florins , 2 500 l.

r. Vaux-la-Douce , à 4 l. de Langres 258 , rapporte 2 500 l.

Abbayes d'hommes de l'ordre de S. Augustin.

c. Notre Dame de Chatillon-sur-Seine , à Châtillon 274 , taxé 500 florins , 4 500 l.

r. Val-des-Ecoliers , à 1 l. de Chaumont 258 , rapporte 4000 l.

Abbaye d'hommes de l'ordre de Prémontré.

c. Sept-Fontaine , à 4 l. de Chaumont 258 , rapporte 1 600 l.

Abbayes de filles de l'ordre de S. Benoît.

Poulangy , à 4 l. de Langres 258 , rapporte 6000 l.

r. Rougemont , à 6 l. de Châtillon-sur-Seine unie à Saint-Julien de Dijon 274 , rapporte 3000 l.

r. Pui-d'Orbe , à Châtillon 274 , rapporte 9000 l.

Abbaye de filles de l'ordre de Cîteaux.

Bemont , rapporte 4 500 l.

V
V

C E
porte
173 l
en est
vicaire

Les

Aux

Cou

Dij

Sain

Mire

Plo

*Abbay*c. Sa
florins ,r. B
rapporte

Prieurés.

Val-des-Choux, à 2 l. de Châtillon 274.

Varennnes, à 4 l. de Langres 258.

DIOCÈSE DE DIJON.

CET évêché taxé 1233 florins, rapporte 25000 livres; il n'a été établi qu'en 1731; l'Eglise & l'abbaye de Saint-Etienne, en est devenue la cathédrale; il y a 5 grands-vicaires, 7 abbayes, & 211 paroisses.

Les lieux principaux de ce diocèse sont :

Auxonne.	Pralons.
Coulonges.	Saint-Jean-de-Laune.
Dijon.	Le Tard.
Saint-Leuri.	Saint-Seine.
Mirebeaux.	Vouges.
Plombières.	

Abbayes d'hommes de l'ordre de S. Benoît.

c. Saint-Benigne, à Dijon 267, taxé 2000 florins, rapporte 16000 l.

n. Bèze-la-Fontaine, à 4 l. de Dijon 267, rapporte 7000 l.

Diocèse de Dijon:

c. Saint-Seine, à 5 l. de Dijon 276, taxé 500
florins, 6000 l.

Abbaye d'hommes de l'ordre de Cîteaux.

c. Theullei, à 1 l. de Grai 283, taxé 38
florins, 8000 l.

Abbayes de filles de l'ordre de S. Benoît.

Pralon, à 4 l. de Dijon 267 rapporte
8000 l.

Saint-Julien, à Dijon 267, rapporte 6000 l.

Abbaye de filles de l'ordre de Cîteaux:

Le Tard, à Dijon 267, rapporte 5000 l.

DIOCÈSE DE MÂCON.

LE diocèse de Mâcon s'étend à 25 l. de long sur 6 de large & 57 de circuit; on y compte 3 grands-vicaires, 2 abbayes & 268 paroisses. Cet évêché, érigé dans le premier siècle est taxé 1000 florins; il rapporte 20000 livres, le chapitre de Saint-Vincent, sa cathédrale, a 6 dignitaires & 20 chanoines.

Les

Les lieux principaux de ce diocèse sont :

Anzi-le-Duc.	Montmerle.
Bourg.	Montmelard.
Charlieu.	Pont-de-Vesse.
Coligni.	Romenai.
Clugni.	Saint-Amour.
Ligni.	Saint-Gengoux.
Mâcon.	Varennes.
Montbelet.	

Abbayes d'hommes de l'ordre de S. Benoît.

c. Clugni , premier chef d'ordre de la regle de Saint-Benoît , située dans la petite ville de même nom 274 , à 4 l. de Mâcon ; l'abbé est conseiller né du Parlement de Paris , taxé 8000 florins , rapporte 50000 l.

c. Saint-Rigaud , dans une forêt à 1 l. de Charlieu , petite ville à 3 l. de Rohanne 293 , taxé 200 florins , 2000 l.



DIOCÈSE DE CHÂLON-SUR-SAONE.

LE diocèse de Châlon, s'étend à 16 l. de long sur 13 de large & 49 de circuit : on y compte 2 grands-vicaires, 5 abbayes & 720 paroisses. Cet évêché dont l'évêque prend le titre de comte, est établi depuis le quatrième siècle, il reconnoît saint Donatien pour son premier évêque ; l'on en compte jusqu'à ce jour 82. La taxe de ce siège est de 700 florins, & il rapporte 14000 livres. Le chapitre de Saint-Vincent sa cathédrale, a 7 dignitaires & 24 chanoines.

Les lieux principaux de ce diocèse sont :

Barres.	Louans.
Bellegarde.	Marvant.
Busli.	Mezieres.
Châlon.	Maulèze.
Cuizeri.	Saint-Marcel.
Givri.	Tournus.
La Ferté.	Verdun.

Abbayes d'hommes de l'ordre de S. Benoît.

c. Saint-Pierre-de-Châlon, à Châlon 269,

tax

100

A

269

taxé

taxé

Abb

L

Ab

M

LE
long
comp
paroi
trièm

Diocèse de Châlon-sur-Saone. 603

taxé 300 florins , rapporte 4500 l.

c. Tournus , à 5 l. de Châlon 269 , taxé
1000 florins , 30000 l.

Abbayes d'hommes de l'ordre de Cîteaux.

c. Cîteaux , chef d'ordre à 2 l. de Nuitz
269 , taxé 608 florins , 120000 l.

r. La Ferté sur Grôfne , à 3 l. de Châlon ,
taxée 450 florins , 25000 l.

c. Maifieres , à 2 l. sud est de Beaune 269 ,
taxé 320 florins , 7000 l.

Abbayes de filles de l'ordre de S. Benoît.

Lancharre , rapporte 7000 l.

Abbayes de filles de l'ordre de Cîteaux.

Maulaise , à 5 l. de Châlon 269 , rapporte
6000 l.

DIOCÈSE D'AUTUN.

LE diocèse d'Autun s'étend a 27 lieues de long , sur 12 de large & 48 de circuit : on y compte 7 grand vicaires , 14 abbayes & 610 paroisses. Cet évêché établi depuis le quatrième siècle , est taxé 4080 florins & rapporte

Q ij

23000 livres; il reconnoît saint Amateur pour son premier évêque; ses successeurs sont présidents nés des états de Bourgogne, portent le *pallium*, & pendant la vacance de l'archevêché de Lyon, ils ont l'administration du spirituel & du temporel de ce siège, l'archevêque de Lyon a le même droit sur celui d'Autun. Le chapitre de Saint-Lazare, sa cathédrale, a 8 dignitaires & 50 chanoines.

Les lieux principaux de ce diocèse sont :

Arnai-le-Duc.	Lucenay-l'Evêque.
Avalon.	Monberteau.
Aubigni.	Montecnis.
Autun.	Montreal.
Beaune.	Murefaut.
Bourbon-Lanci.	Notte-Dame-de-bon:
Charolles.	Repos.
Château-Neuf.	Nuitz.
Couches.	Parai-le-Moniac.
Digoin.	Perreci.
Epoisses.	Pomard.
Flavigni.	Saint-Julien.
Fontener.	Saint Martin.
Joux.	Saulieu.
La Buffière.	Semur.
La Motte-Saint-Jean.	Sept-Fons.

Serain.	Vaulnai.
Til.	Vezelai.
Toirai.	Viteaux.
Toulon.	

Abbayes a'hommes de l'ordre de S. Benoît.

c. Chors , taxé 250 florins , rapporte
2000 l.

c. Corbigni , dans le Morvant à 12 l. de
Nevers 183 , taxé 400 florins , 7000 l.

c. Saint-Pierre-de-Flavigni , à Flavigni pe-
tite ville à 5 l. de Semur 276 , rapporte 3 200 l.

c. Saint-Martin-d'Autun 272 , taxé 316 flo-
rins , 4500 l.

Abbayes d'hommes de l'ordre de Cîteaux.

c. La Buffière , à 6 l. de Dijon 267 , taxé
133 florins , 10000 l.

c. Fontenai , près de Montbard , petite ville
de l'Auxois 276 , taxé 200 florins , 8000 l.

r. Notre-Dame-de-bon-Repos , près d'A-
valon 272 ; rapporte 3000 l.

r. Sept-fonts , abbaye où il y a une reforme
très-étroite qui approche fort de celle de l'ab-
baye de la Trappe , elle est près de la rivière
de Loire , à 6 l. de Moulins 184.

Abbayes d'hommes de l'ordre de S. Augustin

c. Sainte Marguerite , dans le Bailliage de
Beaune 269 , rapporte 2 600 l.

c. Sainte-Marie-d'Oigni , à 5 l. de Chatillon-
sur-Seine 274 , rapporte 7 500 l.

c. Vezelai , à Vezelai 92 , taxé 1500 florins ,
20000 l.

Abbayes de filles de l'ordre de S. Benoît.

Saint-Andoche-d'Autun , à Autun 272 , rap-
porte 10000 l.

Saint-Jean-le-Grand , à Autun 272 , rapporte
6000 l.

Abbaye de filles de l'ordre de Cîteaux.

Le-Lieu-Dieu , à Beaune 269 , rapporte
1000 l.

EVÊCHÉ DE SAINT-CLAUDE.

SUD-EST de Paris 115 l.) *Saint-Claude* ,
abbaye qui a été sécularisée & érigée en
évêché l'an 1742 ; on y compte 1 grand-
vicaire , 3 chapitres & 107 paroisses , ses

religieux au nombre de 20 font à présent chanoines, dont 4 dignitaires. Ils portent une médaille d'or, représentant saint Claude, avec un cordon couleur de feu, & font preuve de 16 quartiers de noblesse; l'évêché taxé 1500 florins, rapporte 27000 livres; sa ville épiscopale est en Franche-comté sur le Lison, aux frontières du Bugei, à 7 lieues de Genève & à 18 de Tournus, voyez la page 270 route de Lyon. Elle est située entre trois rochers stériles & d'une hauteur prodigieuse; les reliques de saint Claude dont on prétend que le corps & les entrailles sont conservées jusqu'à présent sans corruption, y attirent une grande quantité de pèlerins, ils ont tous la liberté de baiser les pieds du Saint, mais on découvre ses genoux & ses cuisses pour les personnes de distinction. Long. 23-35, lat. 46-20.





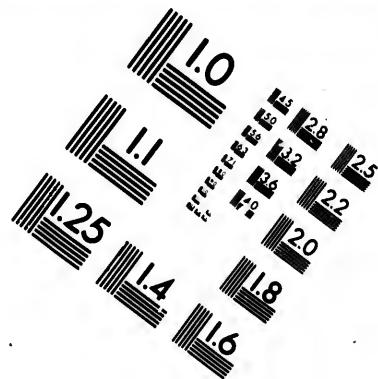
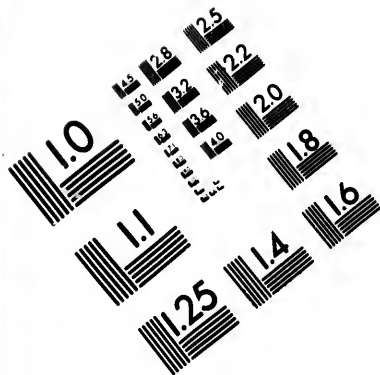
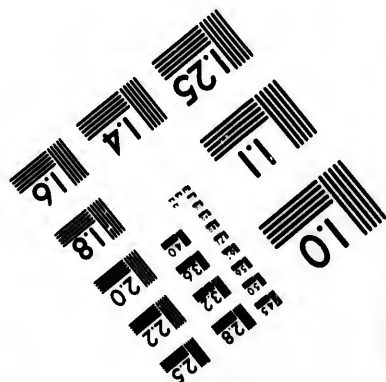
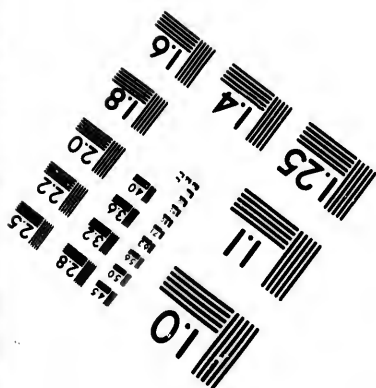
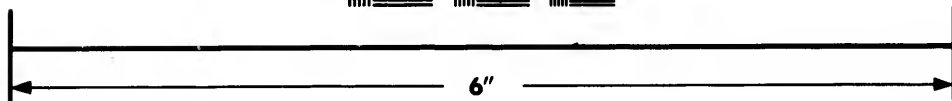
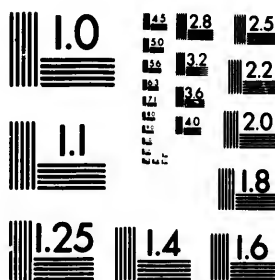

IMAGE EVALUATION TEST TARGET (MT-3)



Photographic
Sciences
Corporation

23 WEST MAIN STREET
WEBSTER, N.Y. 14580
(716) 872-4503

18
20
22
25
28
32
36
40

57
01

ARCHEVÊCHÉ D'ALBI,
EN LANGUEDOC.
Cinq Suffragans.
CASTRES, (Querci)
CAHORS, (Querci)
MENDE, (Cevènes)
RODEZ, (Rouergue)
VABRES, (Rouergue)
DIOCÈSE D'ALBI.

LE diocèse d'Albi s'étend à 15 lieues de long, sur 11 de large & 42 de circuit : on y compte 11 grands-vicaires, 2 abbayes & 27 paroisses. Cet archevêché taxé 2000 florins, rapporte 120000 livres ; il fut érigé en archevêché l'an 1676, l'archevêque est seigneur de la ville d'Albi. Le chapitre de sainte Croix fa métropole, à 8 dignitaires & 20 chanoines.

Les lieux principaux de ce diocèse sont :

Albi.
Candeil.

Ab

florin

Ab

florin

D

LE

de lo

y con

100

premi

fut ér

& rap

saint

& 16

Diocèse d'Albi.

609

Castelnau-de-Mont-	Realmont.
miral.	Saint-Michel-de-
Cordes.	Gaillac.

Abbaye d'hommes de l'ordre de S. Benoît.

c. Gaillac , à 4 l. d'Albi 315 , taxé 500
florins , rapporte 5000 l.

Abbaye d'hommes de l'ordre de Cîteaux.

c. Candeil , à 4 l. d'Albi 315 , taxé 3000
florins , 2600 l.

DIOCÈSE DE CASTRES.

LE diocèse de Castres s'étend à 14 lieues de long , sur 5 de large & 33 de circuit : on y compte 3 grands-vicaires ; 2 abbayes & 100 paroisses. Cette église qui a eu pour premier évêque Dieu-donné, abbé de Lagni, fut érigé en 1332. Il est taxé 2500 florins & rapporte 30000 livres. Le chapitre de saint Benoît sa cathédrale , a 3 dignitaires & 16 chanoines.

Les lieux principaux de ce diocèse sont :

Ambres.

La Caune.

Castres.

La Salvetat.

Abbaye d'hommes de l'ordre de Cîteaux.

c. Ardorel, cette abbaye ayant été ruinée par les hérétiques, les religieux se sont transportés à la Rode, au diocèse de Lavaur, elle est taxée 33 florins & rapporte 3 000 l.

Abbaye de filles de l'ordre de S. Benoît.

Vielmure, à 2 l. de Castres 316 raporte

6000 l.

DIOCÈSE DE CAHORS.

LE diocèse de Cahors s'étend à 2 lieues de long, sur 15 de large & 79 de circuit: on y compte 11 abbayes, 6 collégiales & 422 paroisses. Cet évêché établi dans le troisième siècle, est taxé 1000 florins & rapporte 45000 livres; il reconnoît saint Genulphe pour son premier évêque, ses successeurs se qualifient de comtes de Querci, ils peuvent officier avec la botte & les épe-

rons,
de-C
voir
pant
il con
nant
mont
moni
ce qu
valeu
pitre
digni

Les

Ac

Bo

Ca

Ca

Ca

Ca

Ca

Ca

Ca

Fig

Go

rons, le jour de leur installation; le Vicomte-de-Cassal, comme leur vassal, doit les recevoir à la porte de la ville, un pied nud en pantoufle & sans chapeau ni manteau, puis il conduit l'évêque dans son palais, en tenant la bride de la mule sur laquelle il est monté, ensuite il le sert à table, & la cérémonie finie, la mule, la vaisselle & tout ce qui a servi au repas lui appartient, la valeur en a été réglée à mille écus. Le chapitre de Saint-Etienne sa cathédrale, a 4 dignitaires & 13 chanoines.

Les lieux principaux de ce diocèse sont :

Acier.	Gramont.
Bourniquel.	La-Garde-Dieu.
Cadenac.	Lauzerte.
Cahors.	Lazières.
Cajare.	Leyme, ou le Desert.
Castelnau-de-Brete-	Marillac.
nous.	Moissac.
Castelnau-de-Mon-	Moncuq.
tratier.	Monpesat.
Caussade.	Montesquiou.
Caylus.	Negrepelisse.
Figeac.	Notre - Dame - de-
Gourdon.	Gourdon.

612 *Diocèse de Cahors.*

Pui-la-Garde.	Souillac.
Roquemadour.	Teminres.
Saint-Padoué.	Vigan.

Abbayes d'hommes de l'ordre de S. Benoît.

c. Figeac, sécularisée, à Figeac 235, taxé 2000 florins, rapporte	15000 l.
c. Marillac, à 3 l. de Cahors 233, taxé 156 florins,	10000 l.
c. Moissac, sécularisée, à 9 l. de Toulouse 311, elle est sécularisée & taxée 4000 florins, 18000 l.	
c. Souillac, à 3 l. de Sarlat 224, taxé 33 florins,	3500 l.
Notre-Dame-de-Roquemadour, sécularisée, & unie à l'évêché de Tullés, à 5 l. de Sarlat 224, rapporte	7000 l.

Abbayes d'hommes de l'ordre de Cîteaux.

c. La Garde-Dieu, à 5 l. de Cahors 233, taxée 500 florins,	4000 l.
c. Notre-Dame-de-Gourdon, à 7 l. de Cahors 233 233, taxée 66 florins,	1500 l.
c. Saint-Marcel, dans le Querci, taxé 50 florins,	2000 l.

D
LE
 de lon
 on y c
 fes; il
 la qua
 dan :
 est tax
 vres. L
 Pierre
 chanoi
 Les li
 Barr
 Châ
 R
 Flor

Abbayes de filles de l'ordre de Cîteaux.

Leime , à 9 l. de Cahors 233 , rapporte
4000 l.

Lazières , à une l. de Figeac 235 , rapporte
4000 l.

Lissac , à une l. de Figeac , 235 , rapporte
2000 l.

DIOCÈSE DE MENDE.

LE diocèse de Mende , s'étend à 16 lieues de long , sur 10 de large & 39 de circuit : on y compte 4 grands-vicaires , 208 paroisses ; il n'y a point d'abbaye ; l'évêque prend la qualité de comte de Mende & de Cévaudan : cet évêché fut érigé vers l'an 250 ; il est taxé 5500 florins & rapporte 40000 livres. Le chapitre de Notre-Dame & Saint-Pierre sa cathédrale , a 3 dignitaires & 15 chanoines.

Les lieux principaux de ce diocèse sont :

Barre-des-Cevènes.	Langougne.
Château-neuf-de-	Marvejols.
Random.	Mende.
Florac.	

DIOCÈSE DE RODEZ.

LE diocèse de Rodez s'étend à 20 lieues de long, sur 17 de large & 65 de circuit : on y compte 4 grands-vicaires, 9 abbayes & 500 paroisses ; cet évêché taxé 2326 florins, rapporte 5000 livres ; il fut établi dans le cinquième siècle. Le chapitre de Notre-Dame sa cathédrale, a de beaux ornemens, quantité de reliques, & quatre mitres dont on se sert dans les grandes fêtes, depuis un tems immémorial ; elles sont portées par les quatre archidiares ; on compte dans ce chapitre, 8 dignitaires & 18 chanoines, dont les canonicats valent année commune 1500 livres.

Les lieux principaux de ce diocèse sont :

Conques.	Rodez.
Entraigues.	Roupeyrour.
Lefèvre.	Saint-Amand.
Milhaud.	Saint-Antonin.
Mur-de-Barrès.	Saint-Christophe.
Najac.	Saint-Côme.
Oraison.	Saint-Genis.

Ab

236,

Abb

c.
florinsc.
taxéec.
florins

c.

Abb

c
l'Auve

Abb

Saint

Diocèse de Rodez.

615

Saint-Germain-lès-	Saint-Leonce.
Rodez.	Severac.
Sauveterre.	Ville-Comtal.
Saint-Just.	Villefranche.

Abbaye d'hommes de l'ordre de S. Benoît.

c. Conques, sécularisée, à 5 lieues de Rodez
236, taxée 526 florins, rapporte 10000 l.

Abbayes d'hommes de l'ordre de Citeaux.

c. Baulieú, à 3 l. de Langon 220, taxé 200
florins, 3500 l.

c. Bonnecombe, à 3 l. de Rodez 236,
taxée 2076 florins, 14000 l.

c. Bonneval, à 6 l. de Rodez 239, taxé 700
florins, 12000 l.

c. Loc-Dieu, taxé 240 florins, 4500 l.

Abbaye d'hommes de l'ordre de S. Augustin.

c Dommerie d'Aubrac, sur les confins de
l'Auvergne, 40000 l.

Abbayes de filles de l'ordre de S. Benoît.

Saint-Germain près Rodez, rapporte 12000 l.

Notre-Dame-d'Arpajon , à Milhau.

Abbaye de filles de l'ordre de Cîteaux:

Oraison-Dieu , près de saint Antonin au
bord de l'Aveirou , rapporte 1 8000 l.

DIOCÈSE DE VABRES.

LE diocèse de Vabres s'étend à 12 lieues de long , autant de large & 39 de circuit : on y compte 3 grands-vicaires , 4 abbayes & 150 paroisses. Cet évêché taxé 1000 florins , rapporte 20000 livres ; il fut érigé par le pape Jean XXII en 1317 ; c'étoit auparavant un monastère de bénédictins , fondé par Raimond comte de Toulouse , l'an 862. L'évêque porte le titre de comte de Vabres. Le chapitre de saint Pierre sa cathédrale , a 3 dignitaires & 10 chanoines.

Les lieux principaux de ce diocèse sont :

Beaumont.

Saint-Rome.

Sainte-Frique,

Saint-Sernin.

Saint-Pierre-de-Nantz Vabres.

Abbaye

Ab

florin

Ab

c.
à 3 l.

porte

Abba

r. E

Abb

No

solitude

porte

Te

Abbaye d'hommes de l'ordre de S. Benoît.

c. Nantz, à 3 l. de Millau 253, taxé 200
florins, 5000 l.

Abbaye d'hommes de l'ordre de Cîteaux.

c. Silvanes, à 2 l. de Noningues, petite ville
à 3 l. de Vabres 237, taxé 100 florins, rap-
porte 1400 l.

Abbaye d'hommes de l'ordre de S. Augustin.

r. Beaumont, vaut 5000 l.

Abbaye de filles de l'ordre de Cîteaux.

Noningues, à 4 l. de Millau 253, dans une
solitude affreuse au milieu des montagnes, rap-
porte 10000 l.



ARCHEVÊCHÉ DE TOULOUSE.*Sept Suffragans.*

LAVAUUR, (Languedoc)

SAINT-PAPOUL, (Languedoc)

RIEUX, (Languedoc)

MONTAUBAN, (Querci)

PAMIERS, (Foix)

MIREPOIX, (Foix)

LOMBEZ, (Foix)

DIOCÈSE DE TOULOUSE.

LE diocèse de Toulouse s'étend à 4 lieues de long, sur 12 de large & 46 de circuit: on y compte 10 grands-vicaires, 6 abbayes & 250 paroisses. Cet archevêché taxé 5000 florins, rapporte 100000 livres; il fut établi dès le premier siècle, & érigé par le pape Jean XXII en 1316. Le chapitre de Saint-Etienne sa métropole, a 3 dignitaires & 24 chanoines.

Les lieux principaux de ce diocèse sont :

Grand-Selve.	Muret.
Grenade.	Pinel.
Hauterive.	Plaisance.
La Capelle.	Toulouse.
Lanta.	Verdun.
Mas-Garnier.	Verfeuil.
Mongiscard.	

Abbaye d'hommes de l'ordre de S. Benoît.

c. Le Mas-Garnier , dans le petit pays de
Rivière-Verdun , le long de la Garonne , taxé
600 florins , rapporte 5500 l.

Abbayes d'hommes de l'ordre de Cîteaux.

c. Eaulnes , entre Toulouse 311 & Foix ,
taxé 220 florins , 2500 l.

c. Gran-Selve , à 4 l. de Toulouse 311 , taxé
4000 florins , 16000 l.

Abbaye d'hommes de l'ordre de S. Augustin.

c. Saint-Saturnin ou Saint-Sernin , elle est
sécularisée & rapporte 18000 l.
Rij

Abbaye d'hommes de l'ordre de Prémontré.

c. La Capelle , à 3 l. de Toulouse 311 , rap-
 porte 4000 l.

Abbaye de filles de l'ordre de Cîteaux.

Favas , à Toulouse 311 , rapporte 5000 l.

DIOCÈSE DE LAVAUUR.

LE diocèse de Lavaur s'étend à 12 lieues de long , sur 7 de large & 32 de circuit : on y compte 2 grands-vicaires , une abbaye & 86 paroisses. Cet évêché , fondé par le pape Jean XXII , en 1317 , étoit une abbaye dépendante de Saint-Victor ; il est taxé 2500 florins & rapporte 25000 livres. Le chapitre de Saint-Aulaire sa cathédrale , a 3 dignitaires & 12 chanoines.

Les lieux principaux de ce diocèse sont :

Lavaur.	Puylaurens.
Mazamet.	Soreze.

Abbayes d'hommes de l'ordre de S. Benoît.

C. Sorèze , à 2 l. de Saint-Papoul 314 , taxé
 2300 florins , rapporte 10000 l.

DIOCÈSE DE SAINT-PAPOUL.

LE diocèse de Saint-Papoul s'étend à 9 lieues de long, sur 8 de large & 31 de circuit: on y compte 2 grands-vicaires, point d'abbaye, & 56 paroisses; cet évêché porte le nom d'un saint qui y fut martyrisé, & en l'honneur duquel Charlemagne fonda une abbaye; elle fut érigée en évêché par le pape Jean XXII l'an 1317. Ce siège est taxé 2500 florins, & rapporte 20000 livres. Le chapitre de Saint-Papoul sa cathédrale, n'a que 12 chanoines dont six ont des dignités.

Les lieux principaux de ce diocèse sont :

Avignonnet. Saint-Papoul.
Castelnaudari.

DIOCÈSE DE RIEUX.

LE diocèse de Rieux s'étend à 11 lieues de long, sur 8 de large & 39 de circuit: on y compte six grands-vicaires, 5 abbayes & 90 paroisses. Cet évêché, taxé 2500 flo-

rins rapporte 18000 livres; il fut érigé l'an 1318 par le pape Jean XXII. Le chapitre de Notre-Dame sa cathédrale, a 4 dignitaires & 12 chanoines.

Les lieux principaux de ce diocèse sont :

Feuillans.	Rieux.
Calers.	Lézat.
Mas-Dazil.	Salanques.
Montesquiou.	Saverdun.

Abbayes d'hommes de l'ordre de S. Benoît.

c. Lézat, à 4 l. de Toulouse 311, taxé 1000 florins, rapporte 12000 l.

c. Mas-Dazil, dans le comté de Foix, rapporte 4000 l.

Abbayes d'hommes de l'ordre de Cîteaux.

c. Calers, au levant de Rieux 318, taxé 300 florins, 3500 l.

r. Feuillans, abbaye triennale; à 2 l. de Rieux 318, taxé 20 florins, rapporte 15000 l.

Abbaye de filles de l'ordre de Cîteaux.

Salanques, au comté de Foix, rapporte 6000 l.

DIOCÈSE DE MONTAUBAN.

LE diocèse de Montauban s'étend à 11 lieues de long, sur 6 de large & 30 de circuit : on y compte 4 grands-vicaires, une abbaye 93 paroisses. Cet évêché, taxé 2500 florins, rapporte 25000 livres; il fut érigé en 1317 par le pape Jean XXII. L'évêque est seigneur en partie de la ville de Montauban, & il a entrée aux Etats de Languedoc, parce qu'une partie de son diocèse y est située. Le chapitre de Saint-Martin sa cathédrale, a 2 dignitaires & 12 chanoines.

Les lieux principaux de ce diocèse sont :

Belle-Perche.	Montauban.
Castel-Sarasin.	Montech.

Abbaye d'hommes de l'ordre de Cîteaux.

c. Belle-Perche, à 3 l. de Montauban 243,
taxé 900 florins, rapporte 12000 l.



 DIOCÈSE DE PAMIERS.

LE diocèse de Pamiers s'étend à 8 lieues de long, sur 6 de large & 28 de circuit: on y compte 3 grands-vicaires, une abbaye & 100 paroisses. Cet évêché, taxé 2500 florins, rapporte 25000 livres; il fut érigé en 1296 par le pape Boniface VIII: c'étoit auparavant un célèbre monastère de chanoines réguliers; le premier évêque fut Bernard Saiffeti, le dernier abbé de ce monastère; ses successeurs sont présidents des Etats du comté de Foix. Le chapitre de Notre-Dame sa cathédrale, a 7 dignitaires & 9 chanoines.

Les lieux principaux de ce diocèse sont :

Foix.

Pamiers.

Abbayes d'hommes de l'ordre de S. Augustin.

c. Saint-Volusien, à Foix 339, taxé 833 florins, rapporte 8500 l.

DIOCÈSE

DIOCÈSE DE MIREPOIX.

LE diocèse de Mirepoix s'étend à 12 lieues de long, sur 9 de large & 49 de circuit: on y compte 4 grands-vicaires, point d'abbayes & 60 paroisses. Cet évêché érigé par le pape Jean XXII, en 1318 en faveur des seigneurs de Lévi, qui s'étoient signalés contre les Albigeois, est taxé 2500 florins & rapporte 24000 livres. Le chapitre de Saint-Maurice sa cathédrale, a 3 dignitaires & 12 chanoines.

Les lieux principaux de ce diocèse sont :

Balbonne.

Mazères.

Bellestat.

Mirebal.

Chalabre.

Mirepoix.

Liberstat.

Peyrat.

DIOCÈSE DE LOMBEZ.

LE diocèse de Lombez s'étend à 10 lieues de long, sur 8 de large & 31 de circuit: on y compte 5 grands-vicaires, une abbaye & 90 paroisses: cet évêché, érigé en 1317.

Tome II. France.

S

par le pape Jean XXII, étoit avant une abbaye de l'ordre de Saint-Augustin; il est taxé 2500 florins & rapporte 3000 livres. Le chapitre de Notre-Dame sa cathédrale, a 4 dignitaires & 12 chanoines.

Les lieux principaux de ce diocèse sont :

L'île-en-Jourdain. Lombez.

L'île-en-Dodon. Montpezat.

Abbaye de filles de l'ordre de Cîteaux:

Saint-Bernard, à Lombez 230, rapporte

4000 l.

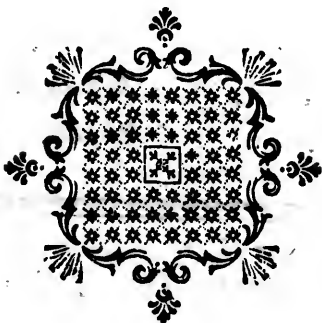

DI
L
lieu
circ
II
véch
130
tain
siècl

ARCHEVÊCHÉ DE BORDEAUX
DANS LA GUIENNE.

Neuf Suffragans.

POITIERS, (Poitou)

LUÇON, (Poitou)

PÉRIGUEUX, (Périgord)

SARLAT, (Périgord)

SAINTEs, (Saintonge)

LA ROCHELLE (Aunis)

AGEN, (Guienne)

CONDOM, (Gascogne)

ANGOULÊME, (Angoumois)

DIOCÈSE DE BORDEAUX.

LE diocèse de Bordeaux s'étend à 15 lieues de long, sur 5 de large & 44 de circuit : on y compte 4 grands-vicaires, 11 abbayes & 400 paroisses. Cet archevêché, auquel le pape Clement V, en 1306 transféra le titre de primat d'Aquitaine, étoit un évêché depuis le troisième siècle; il est taxé 4000 florins & rapporte

628 *Diocèse de Bordeaux.*

55000 livres. Le chapitre de Saint-André la métropole, qui est très-belle, a 10 dignitaires & 24 chanoines.

Les lieux principaux de ce diocèse sont :

Blaye.	Leparre.
Bordeaux.	Libourne.
Bourg.	L'île-Medoc.
Cadillac.	Saint-Emilion.
Castillon.	Sauve-Majeure.
Coutras.	Verteuil.

Abbayes d'hommes de l'ordre S. Benoît.

c. Saint-Sauveur de Blaye, à Blaye 222 ;
taxé 400 florins, rapporte 4000 l.

c. Sainte-Croix de Bordeaux, à Bordeaux
219, taxée 500 florins, 15000 l.

c. Guistre ou Guitre, à 3 l. de Libourne
218, taxé 66 florins, 3500 l.

c. Notre-Dame-de-Sauve-Majeure ; à 6 l.
de Bordeaux 219, taxée 830 florins, 8000 l.

Abbayes d'hommes de l'ordre de Cîteaux.

c. Bonlieu, à 2 l. au nord de Bordeaux 219,
taxé 57 florins, 2000 l.

Diocèse de Poitiers. 629

c. La Faïse , dans la Guienne , taxée 400
florins , rapporte 4500 l.

Abbayes d'hommes de l'ordre de S. Augustin.

c. Saint-Romain-de-Blaye , à Blaye 222 ,
taxé 600 florins , 4000 l.

c. L'île de Medoc , à 10 l. de Bordeaux 210 ,
taxée 1400 florins , 4000 l.

c. Saint-Vincent-de-Bourg , entre Blaye 222
& Fronzac , taxé 100 florins , 2000 l.

c. Verteuil , entre la Gironne & la mer ,
taxé 125 florins , 6500 l.

Abbaye d'hommes de l'ordre de Prémontré.

c. Pleine-Selve , à une l. de Blaye 222 ,
taxée 60 florins , 2000 l.

DIOCÈSE DE POITIERS.

LE diocèse de Poitiers s'étend à 21 lieues
de long , sur 15 de large & 74 de circuit :
on y compte 8 grands-vicaires , 30 abbayes ,
& 722 paroisses. Cet évêché établi dès l'an
260 , est taxé 2800 florins & rapporte 22000
livres. Le chapitre de Saint-Pierre sa cathé-
drale , a 9 dignitaires & 24 chanoines.

Les lieux principaux de ce diocèse sont :

Bonnivet.	Mirebeau.
Chalandrai.	Moncontour.
Chandeniers.	Mortagne.
Chatelleraud.	Montmorillon.
Chef Boutonne.	Montreuil-Bonnin.
Confolent.	Mortemer.
Curfai.	Niort.
La - Motte - Sainte- Heraie.	Partenai.
La Trimouille.	Plaisance.
Le Bourg - Archam- bault.	Poitiers.
Lezai.	Richelieu.
L'île-Jourdain.	Ruffec.
Loudun.	Saint-Loup.
Luffac.	Saint-Maixent.
Lusignan.	Sivrai.
Melle.	Thouars.
	Valence.
	Vivonne.

Abbayes d'hommes de l'ordre de S. Augustin.

c. Les Alleuds, à 3 l. de la Motte-Sainte-Heraie, 168 taxé 120 florins, rapporte 3 000 l.

- c. Chambons , entre Mauléon & Argenton
179 , taxé 100 florins , 3 500 l.
- c. Charroux , à 10 l. de Poitiers 167 , unie
au chapitre de Brioude , taxé 300 florins ,
6000 l.
- c. Saint-Cyprien-de-Poitiers , à Poitiers 167 ,
taxé 66 florins , 3700 l.
- c. Saint-Léonard-de-Ferrières , à 3 l. de
Thouars 172 , taxé 60 florins , 2 500 l.
- c. Saint-Jouin-lès-Marnes , 200 Bénéfices
dépendent de cette abbaye , à une l. de Mon-
contour 171 , taxé 150 florins , 8000 l.
- c. Laffée en Brignon , à 2 l. de Mon-
treuil-Bellai 147 , taxée 50 florins , 2000 l.
- c. Saint-Maixant , à 4 l. de Niort 169 , taxé
1226 florins , 14000 l.
- c. Montier-Neuf , à Poitiers 167 , rapporte
5000 l.
- c. Maureau , à 7 l. de Poitiers 167 , taxé 60
florins , 1000 l.
- c. Nanteuil en Vallée , à 7 l. d'Angoulême
203. 22 bénéfices dépendent de cette abbaye ,
elle est taxée 233 florins , & rapporte 5000 l.
- c. Noaillé , à 3 l. de Poitiers 167 , taxé 300
florins , 7000 l.

c. Quinçai , à une l. de Poitiers 167 , taxé
250 florins , 2 500 l.

c. Saint-Savin , à 9 l. de Poitiers 167 , taxé
150 florins , 3 000 l.

Abbayes d'hommes de l'ordre de Cîteaux.

c. Bonnevaux , à 2 l. de Poitiers 167 , taxé
133 florins , 2 500 l.

c. Les Chatelliers , à 9 l. de Niort 169 ,
taxés 300 florins , 1 2000 l.

c. L'Etoile , à 6 l. de Poitiers 167 , 3 000 l.

n. Le Pin , à 2 l. de Poitiers 167 , 6000 l.

c. Valence , à 5 l. de Vivonne 169 , taxé 200
florins , 2 300 l.

c. La Merci-Dieu sur la Gatrempe , taxée 50
florins , rapporte 1 400 l.

Abbayes d'hommes de l'ordre de S. Augustin.

n. Sainte-Croix d'Angle , à 9 l. de Poitiers
167 , rapporte 1 500 l.

c. La Celle-Saint-Hilaire , à Poitiers 167 ,
taxée 133 florins , rapporte 7 200 l.

c. Fontaine-le-Comte , à demi lieue au
couchant de Poitiers 167 , taxée 66 florins , rap-
porte 7000 l.

Diocèse de Poitiers. 633

c. La Reau , 21 bénéfices dépendent de
cette abbaye , taxée 100 florins , 2 800 l.

c. Saint-Séverin , sur la Boutonne près Dam-
pierre , taxé 100 florins , 3 500 l.

c. Celle , ou Notre-Dame-de-Celles ; à 5
l. de Saint-Maixant 169 , taxée 500 florins ,
9 500 l.

c. Saint-Laon-de-Thouars , 172 , taxé 150
florins , 2 700 l.

Abbayes de filles de l'ordre de S. Benoît.

Sainte-Croix , à Poitiers 167 , 2 0000 l.

Saint-Jean-de-Bonneval , près de Thouars
179 , rapporte 1 2000 l.

La Trinité-de-Poitiers , à Poitiers 167 , rap-
porte 1 2000 l.

Fontevraut : cette abbaye est chef-d'ordre
de Saint-Benoît , fondé par Robert d'Arbrissel ,
à 3 l. de Saumur 143. Il y a des religieuses &
des religieux qui sont tous soumis à l'abbesse ,
80000 l.



DIOCÈSE DE LUÇON.

LE diocèse de Luçon s'étend à 11 lieues de long, sur 10 de large & 45 de circuit : on y compte 5 grands-vicaires, 11 abbayes & 230 paroisses. Cet évêché taxé 1000 florins, rapporte 24000 livres; il fut érigé par le pape Jean XXII; en 1317. Le chapitre de Notre Dame sa cathédrale, a 12 dignitaires & 29 chanoines.

Les lieux principaux de ce Diocèse sont :

Apremont.	
Aizenai.	Montaigu.
Beaurepaire.	Marceuil.
Beauvoir.	Olonne.
Isle Dieu.	Palluau.
La Garnache.	Pui-Belliard.
La Motte-Achard.	Reaumur.
La Roche-sur-Yon.	Saint-Hermine.
Les Effars.	Saint-Gilles.
Luçon.	Talmond.

Abbayes d'hommes de l'ordre de S. Benoît.

c. Breuil-Herbaud, à 2 l. de Palluau, pe-

tite vil
taxé 19

c. E

taxée 2

c. S

170, u

c. T

80 flor

c. T

taxé 15

c. T

Garna

les Ca

Abba

c.

172, t

c.

Noir

c.

florin

Abba

c.

170,

Diocèse de Luçon.

635

tite ville entre Montaigu 213 & Saint-Gilles,
taxé 193 florins, rapporte 3000 l.

c. La Grenetière, à 6 l. de Mauléon,
taxée 200 florins, 6000 l.

c. Saint-Michel en l'Herm, à 5 l. de Luçon
170, unie au college Mazarin à Paris, rapporte
30000 l.

c. Orbestier, à 2 l. de Talmont 172, taxé
80 florins, 4000 l.

c. Talmont, à 3 l. des Sables-d'Olonne 172,
taxé 150 florins, 4000 l.

c. Ile-Chauvet, entre Machecou 162 & la
Garnache, elle est occupée actuellement par
les Camaldules, taxée 100 florins, 4000 l.

Abbayes d'hommes de l'ordre de Cîteaux.

c. Bois-Grofland, à 6 l. des Sables-d'Olonne
172, taxé 80 florins, 1800 l.

c. Notre-Dame-de-la-Blanche, dans l'île de
Noir Moutier, taxée 133 florins, 6000 l.

c. Trisai, à 5 l. de Luçon 170, taxé 63
florins, 5000 l.

Abbayes d'hommes de l'ordre de S. Augustin.

c. Angles, près la mer, à 6 l. de Luçon
170, taxé 180 florins, 3000 l.

c. Fontenelles , dans les Bois , à 8 l. de Luçon 170 , près la Roche-sur-Yon , taxé 80 florins ,
2 500 l.

Abbaye d'hommes de l'ordre de Prémontré.

c. Lieu-Dieu en Jard , près la mer , à 5 l. de Luçon 170 , taxé 150 florins , rapporte
7500 l.

DIOCÈSE DE PÉRIGUEUX.

LE diocèse de Périgueux s'étend à 12 lieues de long , sur 11 de large & 44 de circuit : on y compte 5 grands-vicaires , 9 abbayes & 400 paroisses. Cet évêché taxé 2590 florins , rapporte 24000 livres ; il fut érigé dans le premier siècle , & reconnoît saint Front pour son premier évêque. Le chapitre de Saint-Front sa cathédrale , a 8 dignitaires & 24 chanoines.

Les lieux principaux de ce diocèse sont :

Bergerac.	Coutras.
Champagnac.	Hautefort.
Chastillon.	Limeli.

Mon
Musi
Mon
Nor
Péri

Abbaye

c. I
taxé 40

c. J
120 flo

c. S
elle a

serve l
elle rap

Abb

c.
218,

c.
c.

taxée

Abba

c.
bas L

Diocèse de Périgueux. 637

Montignac.	Riberac.
Muffidan.	Roche-Chalais.
Montravel.	Saint-Pardoux.
Nontron.	Thiviers.
Périgueux.	

Abbayes d'hommes de l'ordre de S. Benoît.

c. Brantôme , à 4 l. de Périgueux 217 ,
taxé 400 florins ; rapporte 3 600 l.

c. Tourtoirac , à 6 l. de Périgueux 218 , taxé
120 florins , 1 600 l.

c. Saint-Astier , autre-fois de Saint-Benoît ;
elle a été sécularisée , cependant le chef con-
serve le titre d'abbé , à 3 l. de Périgueux 218 ,
elle rapporte , 1 600 l.

Abbayes d'hommes de l'ordre de Cîteaux.

c. Aubeterre , à 9 l. ouest de Périgueux
218 , rapporte , 1 8000 l.

c. Boschaud , taxé 78 florins , 1 500 l.

c. La Peyrouse , à 6 l. de Périgueux 218 ,
taxée 200 florins , 4000 l.

Abbayes d'hommes de l'ordre de S. Augustin.

c. Chastres , à 8 l. de Périgueux 218 , près le
bas Limosin , taxé 60 florins , 1 300 l.

r. Chancelade, à une l. de Périgueux 218 ;
rapporte 20000 l.

Abbaye de filles de l'ordre de S. Benoît.

Ligueux, près de Périgueux, rapporte
10000

DIOCÈSE DE SARLAT.

LE diocèse de Sarlat s'étend à 11 lieues de long, sur 5 de large & 25 de circuit; on y compte 6 grands-vicaires, 4 abbayes & 140 paroisses. Cet évêché érigé en 1317 par le pape Jean XXII, est taxé 742 florins, & rapporte 37000 livres. Le chapitre de Saint-Sardos sa cathédrale, a 3 dignitaires & 14 chanoines.

Les lieux principaux de ce diocèse sont :

Beaumont.	Monpazier.
Biron.	Sarlat.
Issigeac.	Villefranche.

Abbayes d'hommes de l'ordre de S. Benoît.

c. Terrasson, à l'extrémité du Périgord, à 4 l.
de Sarlat 224, taxé 300 florins, rapporte 3500 l.

Abb

c.
florinsc.
400 fl

Abba

For

DI

LE
long,
y com
291 p
rappo
moyen
de la
& de
doma
chapit
dignit

Les

Ba

Abbayes d'hommes de l'ordre de Cîteaux.

c. Cadouin , à 7 l. de Sarlat 224 , taxé 500
florins , rapporte 3 600 l.

c. Saint-Amand , à 4 l. de Sarlat 224 , taxé
400 florins , 1 800 l.

Abbaye de filles de l'ordre de S. Augustin.

Fontgouffier , à 4 l. de Sarlat 224 , 3 500 l.

DIOCÈSE DE SAINTES.

LE diocèse de Saintes, à 13 lieues de long, sur 7 de large & 35 de circuit: on y compte 8 grands-vicaires, 14 abbayes & 291 paroisses. Cet évêché taxé 2000 florins, rapporte 20000 livres; l'évêque a haute, moyenne & basse justice sur les trois quarts de la ville, & perçoit dans les mois d'Août & de Septembre les droits du fermier du domaine sur la vente des marchandises. Le chapitre de Saint-Pierre sa cathédrale, à 5 dignitaires & 24 chanoines.

Les lieux principaux de ce diocèse sont :

Baigne.

Brouage.

Maigné.	Saintes.
Marennas.	Taillebourg.
Mortagne.	Talmont.
Soubise.	Tonnai-Boutonne.

Abbayes d'hommes de l'ordre de S. Benoît.

r. Saint-Etienne-de-Brenne, à 2 lieues de Barbezieux 194, rapporte	3 000 l.
c. Saint-Etienne-de-Vaux, à une l. de Royan 296, taxé 150 florins,	2 200 l.
c. Beaigne, à 2 l. de Barbezieux 194, taxé 500 florins,	3 000 l.
c. Bassac, à Jarnac, Bourg à 2 l. de Cognac 194, taxé 144 florins,	2 500 l.
c. Font-Douce, à 3 l. de Saintes, 197, taxé 144 florins,	4 000 l.
c. Saint-Jean-d'Angeli, à 3 l. de Saintes 197, taxé 1333 florins,	1 2000 l.
c. Saint-Leger, ou Liguairé, à une l. de Niort 169, taxé 150 florins,	1 0000 l.
c. Madion, en Saintonge, taxé 200 florins, rapporte	1 200 l.
Tenailles, abbaye qui a été réunie au college de Saintes, rapporte	3 600 l.
	c.

c.

florin

Ab

c.

200 fl

Abba

c.

100 f

c.

porte

Abb

No

rapport

DI

LE

lieues

cuit

abbay

fut tr

712

chap

dign

T

Diocèse de la Rochelle. 64 1

c. Tonnai-Charente , en Saintonge , taxé 60
florins , 1 600 l.

Abbaye d'hommes de l'ordre de Cîteaux.

c. La Frenade , à une l. de Cognac 194, taxée
200 florins , rapporte 1 500 l.

Abbayes d'hommes de l'ordre de S. Augustin.

c. Chastres , à une l. de Cognac 194 , taxé
100 florins , 1 300 l.

c. Sablanceaux , à 3 l. de Saintes 197 , rap-
porte 3 500 l.

Abbaye de filles de l'ordre de S. Benoît.

Notre-Dame de Saintes , à Saintes 197 ,
rapporte 6000 l.

DIOCÈSE DE LA ROCHELLE.

LE diocèse de la Rochelle s'étend à 15
lieues de long , sur 4 de large & 41 de cir-
cuit : on y compte 2 grands-vicaires , 10
abbayes & 108 paroisses. Cet évêché qui
fut transféré des Maillesais en 1648 , est taxé
742 florins & rapporte 36000 livres. Le
chapitre de Saint-Louis la cathédrale , a 8
dignitaires & 20 chanoines.

Tome II. France.

T

Les lieux principaux de ce diocèse sont :

Airvaut.	La Rochelle.
Argenton.	Mailezais.
Bressuire.	Marans.
Fontenai-le-Comte.	Mauléon.
Hérifson.	Rochefort.
Isle-de-Ré.	Saint-Martin.
Isle-d'Oleron.	Surgeres.

Abbayes d'homme de l'ordre de S. Benoît.

c. Belle-Fontaine, aux confins de l'Anjou, à 12 l. ouest de Touars 172, les feuillans occupent cette abbaye depuis 1642, taxée 80 florins, rapporte 4000 l.

r. Notre-Dame-de-l'Absie, dans le bas Poitou, entre Fontenai-le-Comte & Thouars 172, rapporte 2000 l.

Abbayes d'hommes de l'ordre de Cîteaux.

c. La Grace-Dieu, à 3 l. de Marans 196, taxée 80 florins, 6000 l.

c. Saint-Léonard de Chaumes, à une l. de la Rochelle 192, taxé 60 florins, 1800 l.

c. Moreilles, à 4 l. de Marans 196, 9000 l.

c. Notre-Dame-de-Charon, près Marans 196, rapporte 1800 l.

r. Notre-Dame-de-l'île-de-Ré , rapporte
7000 l.

Abbayes d'hommes de l'ordre de S. Augustin.

c. Airvau , à 3 l. de Thouars 172 taxé 350
florins , 6000 l.

r. La Trinité-de-Mauléon , à 10 l. de
Thouars 172 ,rapporte 4200 l.

c. Nioeuil , à 1 l. de Fontenai-le-Comte 170.
Elle a environ 40 bénéfices qui en dépendent ,
& est unie au chapitre de la Rochelle.

DIOCÈSE D'AGEN.

LE diocèse d'Agen s'étend à 14 l. de long , sur 6 de large & 32 de circuit : on y compte 4 grands-vicaires , 5 abbayes & 400 paroisses. Cet évêché , taxé 2440 florins ; rapporte 35000 livres ; il a pour premier évêque saint Caprais qui souffrit le martyre en 287 , ses successeurs prennent la qualité de comtes d'Agen. Le chapitre de Saint-Etienne sa cathédrale est aussi très-ancienne , puisqu'il fut fondé par saint Martial ; il a 5 dignitaires & 14 chanoines.

Les lieux principaux de ce diocèse sont :

Agen.	Marfac.
Clairmont.	Miremont.
Eguillon.	Monflanquin.
Fumel.	Monsegur.
Gondon.	Montagu.
Lauzun.	Pujols.
Marmande.	Villeeneuve.

Abbayes d'hommes de l'ordre de S. Benoît.

1. Clerac, à 3 lieues d'Agen 221 ,	rapporte	8000 l.
c. Effeï, à 4 l. de Clerac 223 ,	taxé 800 florins ,	1800 l.
c. Saint-Maurin, ou Saint-Maurice, à 4 l. d'Agen 221 ,	taxé 10 florins ,	2000 l.

Abbayes d'hommes de l'ordre de Cîteaux.

c. Gondon, dans l'Agenois ,	taxé 120 florins ,	1500 l.
c. Pérignac, près Monpezat , à 4 l. d'Agen 221 ,	taxé 70 florins ,	rapporte 2000 l.

DIOCÈSE DE CONDOM.

LE diocèse de Condom s'étend à 8 lieues de long, sur 7 de large & 22 de circuit : on y compte 4 grands-vicaires, 140 paroisses, il n'y a point d'abbayes. Cet évêché taxé 2500 florins, rapporte 60000 livres ; il fut érigé par Jean XXII, l'an 1317. L'évêque est seigneur en partie de la ville. Le chapitre de Saint-Pierre sa cathédrale, à 2^a dignitaires & 12 chanoines.

Les lieux principaux de ce diocèse sont :

Cabaret.

Nerac.

Condom.

Prouillan.

Mont-de-Marsan.

DIOCÈSE D'ANGOULÊME.

LE diocèse d'Angoulême s'étend à 12 l. de long, sur 9 de large & 38 de circuit : on y compte 3 grands-vicaires, 7 abbayes & 290 paroisses. Cet évêché dont l'évêque prend la qualité d'archichapelain du roi en

646 *Diocèse d'Angoulême.*

Aquitaine, & de baron de la Paire, & fut fondé sur la fin du troisième siècle, saint Ausone est son premier évêque; il est taxé 1000 florins & rapporte 20000 livres; le chapitre de Saint-Pierre sa cathédrale, a 5 dignitaires & 28 chanoines.

Les lieux principaux de ce diocèse sont :

Angoulême.	La Frenade.
Barbezieux.	La Rochefoucaut.
Bouteville.	Monbrun.
Chasseneuil.	Montignac.
Cognac.	Sanfac.
Jarnac.	Villebois.
La Vauguion.	

Abbayes d'hommes de l'ordre de S. Benoît.

c. Saint-Amand-de-Boisse, à une l. de la Rochefoucaut, 195, taxé 108 florins, rapporte
3000 l.

Blanzac, à une l. de Cognac 194, elle est sécularisée, cependant le chef conserve le titre d'abbé.

c. Notre Dame-de-Bournet, à 5 l. d'Angoulême, rapporte
3500 l.

c.
goulém

Abb

n.
goulém

Abbay

c.
taxé 6

c. l.
taxée 1

Abb

Sai

Diocèse d'Angoulême. 647.

c. Saint-Sybar-lès-Angoulême, près Angoulême 203, rapporte 3500 l.

Abbaye d'hommes de l'ordre de Cîteaux.

n. Notre-Dame-de-Gros-Bos, à 4 l. d'Angoulême 203, rapporte 3000 l.

Abbayes d'hommes de l'ordre de S. Augustin:

c. Celle-Frouin, à 6 l. d'Angoulême 203, taxé 66 florins, 3000 l.

c. La Couronne, à une l. d'Angoulême 203, taxée 174 florins, 5000 l.

Abbaye de filles de l'ordre de S. Benoît

Saint-Aufonne, près Angoulême jouit de 14000 l.



ARCHEVÊCHÉ D'AUCH.

EN GASCOGNE.

Dix Suffragans.

BAYONNE, (Biscaye)
 L'ESCAR, (Bearn)
 OLERON, (Bearn)
 BAZAS, (Guienne)
 LEICTOURE, (Gascogne)
 TARBES, (Gascogne)
 ACQS, ou DAX, (Gascogne)
 COMMINGES, (Gascogne)
 AIRES, (Gascogne)
 COUSERANS, (Gascogne)

DIOCÈSE D'AUCH.

LE diocèse d'Auch, a 20 lieues de long, sur 11 de large & 47 de circuit : on y compte 6 grands-vicaires, 8 abbayes & 373 paroisses. Cet archevêché taxé 10000 florins rapporte 120000 livres ; il fut érigé en 879. L'archevêque qui partage la seigneurie de la ville

ville d'Auch, avec le comte d'Armagnac prend la qualité de primat d'Aquitaine. Le chapitre de Notre-Dame sa cathédrale, qui est très-belle, a 14 dignitaires & 20 chanoines; le Roi, comme comte d'Armagnac, est premier chanoine; le bas-chœur est composé de 34 prébendés, 12 chapelains royaux. Il y a dans ce diocèse 10 archidiaconés, 30 archiprêtres & 9 collégiales.

Les lieux principaux de ce diocèse sont :

Saint-Aignan.	Masseoube.
Auch.	Mirande.
Bassoues.	Montaut.
Castelgeloux.	Monlesun.
Castelnau.	Montastruc.
Cère.	Montesquiou.
Eause.	Nogaro.
Faget.	Pavie.
Jegun.	Roquelaure.
Florence.	Puits-Casquier.
La Sauvetat.	Saint-Justin.
Lavardens.	Valence.
Luffan.	Vic-de-Fezenzac.
Magnoac.	

Abbayes d'hommes de l'ordre de S. Benoît.

c. Pessant , dans le bas Armagnac , taxé 150 florins , rapporte	3 000 l.
c. Saramon , à 4 l. d'Auch 228 , taxé 50 florins ,	2 800 l.
c. Simorre , à 5 l. d'Auch 228 , taxé 300 florins ,	4 000 l.

Abbayes d'hommes de l'ordre de Cîteaux.

c. Bardoue , près de Mirande 130 , taxé 1500 florins ,	1 0000 l.
R. Bouillas , à 2 lieues de Leictoure 229 , rapporte	3 000 l.
c. Floran , en Gascogne au comté de Fezen- sac , taxé 66 florins ,	2 000 l.
c. Gimont ; à une l. d'Auch 228 , taxé 633 florins ,	8 500 l.

Abbaye d'hommes de l'ordre de Prémontré.

c. La Case-Dieu , autrefois mère des mo- nastères de cet ordre , taxé 618 florins , rapporte	3 000 l.
---	----------

DIOCÈSE DE BAYONNE.

LE diocèse de Bayonne s'étend à 15 l. de long, sur 11 de large & 41 de circuit: on y compte .7 grands-vicaires, 2 abbayes & 72 paroisses. Cet évêché, taxé 100 florins, rapporte 19000 livres; il fut érigé vers le neuvième siècle: le chapitre de Notre-Dame sa cathédrale, n'a que 12 chanoines.

Les lieux principaux de ce diocèse sont :

Bayonne.	Saint-Jean-pied-de-
Gramont.	pord.
Saint-Jean-de-Luz.	Saint-Palais.

Abbayes d'hommes de l'ordre de Prémontré.

c. La Honce, à une l. de Bayonne 226, rapporte. 2000 l.

Urdache, à 5 l. de Bayonne 226, rapporte 1200 l.

Abbaye de filles de l'ordre de Cîteaux.

Saint-Bernard, près Bayonne 226, vaut 5000 l.

 DIOCÈSE DE LESCAR.

LE diocèse de Lescar s'étend à 9 lieues de long, sur 6 de large & 24 de circuit : on y compte 6 grands-vicaires, 3 abbayes & 240 paroisses. Cet évêché établi dans le cinquième siècle, est taxé 1300 florins & rapporte 15000 livres ; l'évêque est premier conseiller du Parlement de Pau, & président des Etats de Bearn. Le chapitre de Notre-Dame sa cathédrale, qui a de magnifiques & riches ornements, a 16 chanoines.

Les lieux principaux de ce diocèse sont :

Lescar.	Ortez.
Mioffens.	Pau.
Morlas.	Savignac.

Abbaye d'hommes de l'ordre de S. Benoît.

c. La Réolle, à 3 l. de Lescar 339, taxée
317 florins, rapporte 2000 l.

Abbaye d'hommes de l'ordre de Cîteaux.

c. Saubalade, à 4 l. d'Orthés 239, taxée
66 florins, 2200 l.

Abbaye de filles de l'ordre de Cîteaux.

Saint-Sigismond , près d'Orthés 239 , rap-
porte 4000 l.

DIOCÈSE D'OLÉRON.

LE diocèse d'Oléron a 12 lieues de long ,
sur 11 de large & 35 de circuit : on y
compte 6 grands-vicaires , une abbaye &
200 paroisses. Cet évêché , taxé 600 florin ,
rapporte 13000 livres. Le chapitre de Notre-
Dame sa cathédrale , a un dignitaire & 12
chanoines.

Les lieux principaux de ce diocèse sont :

Aigues-Caudes. Oléron.
Notre-Dame-de-Su- Lescun.
rance.

Abbaye d'hommes de l'ordre de S. Benoît.

Saint-Vincent-du-Luc , à 2 l. d'Oléron 140 .
occupée par des Barnabites , donne entrée aux
Etats de Bearn , taxé 150 florins , 5500 l.

DIOCÈSE DE BAZAS.

LE diocèse de Bazas à 18 lieues de long, sur 11 de large & 48 de circuit: on y compte 5 grands-vicaires, 4 abbayes & 150 paroisses. Cet évêché déjà établi dans le cinquième siècle, est taxé 600 florins & rapporte 18000 livres. Le chapitre de Saint-Jean-Baptiste sa cathédrale, a 6 dignitaires & 18 chanoines.

Les lieux principaux de ce diocèse sont :

Bazas.	La Réole.
Buzet.	Marmande.
Castel-Jeloux.	Sainte-Basaille.
Castelnau.	

Abbayes d'hommes de l'ordre de S. Benoît.

c. Blasimont, à 2 l. de Castel-Moron 223, taxé 196 florins; rapporte	1500 l.
c. Saint-Ferme, près de Libourne 218, taxé 400 florins,	5000 l.

Abb

c.

66 flo

r.

DIO

L

de l

vica

évêc

& r

Sain

a 4

L

lon

con

14

rin

Pr

ne

Abbayes d'hommes de l'ordre de Cîteaux.

c. Font-Guillem , à 2 l. de Bazas 222 , taxé	
66 florins , rapporte	2 200 l.
a. Rivet , ou le Rivet , rapporte	500 l.

DIOCÈSE DE LEICTOURE.

LE diocèse de Leictoure s'étend à 6 l. de long , sur 3 de large ; il a 2 grands-vicaires , 79 paroisses & point d'abbaye. Cet évêché , qui est ancien , est taxé 1600 florins & rapporte 18000 livres. Le chapitre de Saint-Gervais & Saint-Prottais sa cathédrale , a 4 dignitaires & 12 chanoines.

DIOCÈSE DE TARBES.

LE diocèse de Tarbes a 18 lieues de long , 6 de large & 44 de circuit : on y compte 3 grands-vicaires , 6 abbayes & 140 paroisses. Cet évêché , taxé 1200 florins , rapporte 22000 livres ; l'évêque est Président des Etats de Bigorre , l'ancienneté de cet évêché , est marquée par un de

ses évêques qui assista au concile d'Agde en 506. Le chapitre de Notre-Dame sa cathédrale, a 9 dignitaires & 14 chanoines.

Les lieux principaux de ce diocèse sont :

Antin.	Lux.
Barréges.	Montbourget.
Bagneres.	Tarbes.
Lourde.	Vic.

Abbayes d'hommes de l'ordre de S. Benoît.

c. Saint-Savin , au pied des monts Pyrenés , taxé 300 florins ,	rapporte	2400 l.
c. Saint-Sever de-Rustan , à 2 l. de Tarbes 231 , taxé 231 florins ,		2500 l.
c. Saint-Pé-de-Genères , au pied des Py- renés , taxé 300 florins ,		2300 l.
c. Tafque , dans le Bigorre , taxé 50 flo- rins ,		1800 l.
c. La Réole-Saint-Orens , à 4 l. de Bazas 222 , taxée 50 florins ,		3000 l.

Abbaye d'hommes de l'ordre de Citeaux.

c. L'Escale-Dieu , dans le Bigorre , taxée 450 florins ,		1600 l.
---	--	---------

DIO

LE
de lon
y com
évêch
livres
recon
Grati
thédr

Les

Ca

Da

Le

Abb

R.

Dax

c.

florin

Abb

c.

DIOCÈSE D'ACQS, OU DAX.

LE diocèse d'Acqs, ou Dax, a 20 lieues de long, sur 8 de large & 56 de circuit : on y compte 5 abbayes & 196 paroisses. Cet évêché, taxé 500 florins, rapporte 14000 livres; il fut érigé vers le quatrième siècle & reconnoît pour son plus ancien évêque saint Gratien. Le chapitre de Notre-Dame sa cathédrale, a 10 chanoines.

Les lieux principaux de ce diocèse sont :

Cap-Breton,	Montault.
Dax.	Tartas.
Levignac.	

Abbayes d'hommes de l'ordre de S. Benoît.

r. Notre-Dame-la-Caignotte, à 10 l. de Dax 227, rapporte	2000 l.
c. Sordes, à 4 l. de Dax 227, taxé 150 florins,	10000 l.

Abbayes d'hommes de l'ordre de Prémontré.

c. Arthoux, rapporte	1500 l.
----------------------	---------

c. Ville-Dieu, taxé 33 florins, rapporte
2600 l.

DIOCÈSE DE COMMINGES.

LE diocèse de Saint-Bertrand de Comminges, a 14 lieues de long, sur 10 de large & 43 de circuit: on y compte 7 grands-vicaires, 4 abbayes & environ 200 paroisses. Cet évêché, taxé 4000 florins, rapporte 28000 livres; l'évêque prend le titre de seigneur de Comminges & de baron de Saint-Pé; il entre aux États de Languedoc, parce qu'une partie de son diocèse est située dans cette province. Le chapitre de Saint-Bertrand sa cathédrale, a 4 dignitaires & 12 chanoines.

Les lieux principaux de ce diocèse sont :

Castillon.	Saint-Gaudens.
Comminges.	Sarancolin.

Abbayes d'hommes de l'ordre de Cîteaux.

c. Nisfort ou Benissons-Dieu, à Nisfort dans le comté de Comminges, rapporte 3000 l.

c. Bonnefont , au couchant de celle de Ni-
fort , taxée 10000 florins , 7000 l.

Abbaye de filles de l'ordre de S. Benoît.

Saint-Laurent , près Saint-Bertran-de Com-
minges 230 , rapporte 2000 l.

Abbaye de filles de l'ordre de Cîteaux.

Favas , ou Lume-Dieu de Fabas , près la
rivière de Salat , l'abbaye est transférée à Tou-
louse & rapporte 2000 l.

DIOCÈSE D'AIRE.

LE diocèse d'Aire , à 13 l. de long , sur
10 de large & 40 de circuit : on y compte
3 grands-vicaires, 5 abbayes & 210 paroisses.
L'ancienneté de cet évêché est marquée par
Pierre , prêtre de son Eglise , qui fut député
par son évêque pour le concile tenu à Agde
en 506. Il est taxé 1200 florins & rapporte
35000 livres. Le chapitre de Notre-Dame
sa cathédrale , a 2 dignitaires & 10 cha-
noines.

Les lieux principaux de ce diocèse sont :

Aire.	Grenade.
Albret.	Mont-de-Marsan.
Castelnaud.	Ville-Dieu.

Abbayes d'hommes de l'ordre de S. Benoît.

- c. Saint-Sever , à 3 l. de Mont-de-Marsan ,
taxé 50 florins , rapporte 8000 l.
- κ. Pimbès , ou Pimbou , sur la frontière du
Bearn ; elle est collegiale & élective , rapporte
4000 l.
- κ. Saint-Loubouer , elle est sécularisée , à 2
l. d'Aire 228 , rapporte 3000 l.
- Le Mas-d'Aire , réunie à l'évêché.

Abbaye d'hommes de l'ordre de Cîteaux.

- c. Pontault , à 4 l. d'Aire 228 , taxé 50
florins , rapporte 4300 l.

Abbaye d'hommes de l'ordre de Prémontré.

- κ. Saint-Jean-de-Castel , à 4 l. d'Aire 228 ,
rapporte 5000 l.

DIOCÈSE DE SAINT-LIZIER
ou DE COUSERANS.

LE diocèse de Saint-Lizier ou de Couferans, 12 lieues de long, sur 10 de large & 33 de circuit : on y compte 7 grands-vicaires, une abbaye, 82 paroisses & une chapelle qui attire beaucoup de pèlerins. Cet évêché fut érigé vers le cinquième siècle, il est taxé 1000 florins & rapporte 30000 livres ; il a 2 cathédrales qui ont chacune 4 dignitaires & 12 chanoines ; l'ancienne est dédiée à la Vierge, & la nouvelle à saint Tricez.

Les lieux principaux de ce diocèse sont :

Saint-Girons.

Saint-Orens.

Saint-Lizier.

Salardon.

Abbaye d'hommes de l'ordre de Prémontré

c. Combelongue, à 2 l. de Saint-Lizier
231, taxé 460 florins, rapporte 2000 l.



ARCHEVÊCHÉ DE NARBONNE,
EN LANGUEDOC.

Dix Suffragans.

MONTPELLIER, (Languedoc)

CARCASSONE, (Languedoc)

BÉZIER, (Languedoc)

SAINT-PONS DE TOMIÈRES,
(Languedoc)

LODÈVE, (Languedoc)

AGDE, (Languedoc)

NISMES, (Languedoc)

ALAIS, (Languedoc)

USEZ, (Languedoc)

ALET, (Languedoc)

DIOCÈSE DE NARBONNE.

LE diocèse de Narbonne s'étend à 14 lieues de long, sur 12 de large & 44 de circuit : on y compte 8 grands vicaires, 6 abbayes & 240 paroisses. Cet archevêché taxé 9000 florins, rapporte 160000 livres. Son premier évêque, fut à ce que l'on croit,

le P
saint
de la
il est
Roi
Dam
chan

Les

Li

N

Pé

Pé

Abba

c.

taxés

C.

300 fl

Abb

c.

2000

Diocèse de Narbonne. 663

le Proconsul Sergius-Paulus converti par saint Paul; l'Archevêque préside aux Etats de la province & prend le titre de primat; il est seigneur de la moitié de la ville & le Roi l'est de l'autre. Le chapitre de Notre-Dame sa métropole, a 5 dignitaires & 20 chanoines.

Les lieux principaux de ce diocèse sont :

Limoux.	Quarante.
Narbonne.	Saint-Policarpe.
Périac.	Sigean.
Pérignan ou Fleuri.	

Abbayes d'hommes de l'ordre de S. Benoît.

c. Les Cannes, à 8 l. de Narbonne 325, taxés 800 florins, rapporte 3000 l.

C. Saint-Policarpe, à 2 l. d'Alet 315, taxé 300 florins, 1500 l.

Abbaye d'hommes de l'ordre de Cîteaux.

c. Fonfroide, à 4 l. de Narbonne 325, taxée 2000 florins, 8000 l.

Abbaye d'hommes de l'ordre de S. Augustin.

c. Quarante, à 3 l. de Narbonne 325,
taxé 500 florins, rapporte 1800 l.

Abbayes de filles de l'ordre de Cîteaux.

Les Olives, dans la ville de Narbonne
325, rapporte 4000 l.

Sainte-Claire-d'Avile, abbaye d'Urbanistes
de Sainte-Claire, 4000 l.

Eglise Collégiale.

Saint-Paul de Narbonne 325, est une ab-
baye sécularisée, le doyen a le titre d'abbé,
rapporte 6000 l.

DIOCÈSE DE MONTPELLIER.

LE diocèse de Montpellier s'étend à 8 l.
de long, sur 6 de large & 26 de circuit : on
y compte 4 grands-vicaires ; 4 abbayes &
220 paroisses. Cet évêché, qui a été trans-
feré de Maguelone en 1530, est taxé 4000
florins ;

Diocèse de Montpellier. 665

florins, & rapporte 32000 livres. Le chapitre de Saint-Pierre sa cathédrale, a 7 dignitaires & 24 chanoines.

Les lieux principaux de ce diocèse sont :

Fabrégues.	Montpellier.
Frontignan.	Port-Louis, ou de
Gange.	Cette.
Lunel.	

Abbaye d'hommes de l'ordre de S. Benoît.

c. Aniane, à 4 l. de Lodeve 331, taxée 813
florins, rapporte 12000 l.

Abbayes de filles de l'ordre de S. Benoît.

Saint-Geniez, à 2 l. de Montpellier 322,
réunie à Sigean, rapporte 5000 l.
Gigean, à Gigean 223, rapporte 13000 l.

Abbaye de filles de l'ordre de Cîteaux.

Vigniougou, en Languedoc, rapporte
6000 l.

 DIOCÈSE DE CARCASSONNE.

Le diocèse de Carcassonne s'étend à 7 l. de long, sur 6 de large & 21 de circuit: on y compte 5 grands-vicaires, 5 abbayes & 96 paroisses. Cet évêché, taxé 6000 florins, rapporte 35000 livres; il fut érigé vers l'an 300 & reconnoît pour premiers évêques, saint Hilaire & saint Valère. Le chapitre de Saint-Nazaire sa cathédrale, a 4 dignitaires & 15 chanoines.

Les lieux principaux de ce diocèse sont :

Carcassonne.	Montlaur.
Mas-de-Cabardès.	Rieux.

Abbayes d'hommes de l'ordre de S. Benoît.

c. La Grâce, à 4 l. de Carcassonne 214,	
taxée 4633 florins, rapporte	18000 l.
c. Saint-Hilaire, à 2 l. de Carcassonne 314,	
taxé 100 florins,	1200 l.
c. Montolieu, à 3 l. de Carcassonne 314,	
taxé 314 florins,	2000 l.

Abbaye d'hommes de l'ordre de Cîteaux.

Ville-Longue , à 3 l. de Carcassonne 134
taxée 300 florins, rapporte 1 200 l.

Abbaye de filles de l'ordre de Cîteaux.

Rieunette , à Carcassonne 314, réunie à
Saint-Bernard de Lombez, rapporte 3000 l.

DIOCÈSE DE BÉZIEFS.

LE diocèse de Béziers s'étend à 9 lieues
de long, sur 6 de large & 26 de circuit :
on y compte 5 grands-vicaires, 5 abbayes
& 106 paroisses. Saint Aphrodise qui vivoit
dans le quatrième siècle, est regardé comme
son premier évêque ; il est taxé 2008 florins
& rapporte 30000 livres. Le chapitre de
Saint-Nazaire sa cathédrale, a 6 dignita-
res & 12 chanoines.

Les lieux principaux de ce diocèse sont :

Béziers.

Villemagne.

Sérignan.

Villeneuve.

X ij

Abbayes d'hommes de l'ordre de S. Benoît.

c. Saint-Aphrodise , sécularisée à Beziers 324
rapporte 1000 l.

c. Saint-Pierre-de-Jonnelles ou Juncels , à
2 l. de Lodève 331 , taxé 500 florins ,

c. Ill-magne , à 5 l. de Beziers , 324 ,
taxée 400 florins , 1700 l.

Abbaye d'hommes de l'ordre de S. Augustin.

c. Saint-Jacques-de-Beziers , à Beziers 324 ,
taxé 53 florins , 1600 l.

Abbaye de filles de l'ordre de S. Augustin.

Le Saint-Esprit de Beziers , à Beziers 324 ,
rapporte 4000 l.

DIOCÈSE DE SAINT-PONS.

LE diocèse de Saint-Pons s'étend à 6 l. de long , sur 5 de large & 20 de circuit : on y compte 2 grands-vicaires , une abbaye & 40 paroisses. Cet évêché , érigé par le pape Jean XXII en 1318 , étoit une abbaye

de l'ordre de Saint-Benoît ; il est taxé 3400 florins & rapporte 30000 livres ; l'évêque est le seul seigneur de la ville. Le chapitre de Saint-Pons sa cathédrale , a 5 dignitaires & 16 chanoines.

Les lieux principaux de ce diocèse sont :

Angle.

Saint-Pons.

Abbaye d'hommes de l'ordre de S. Benoît.

c. Saint-Chignan-de-la-Corne , entre Saint-Pons & Béziers 324 , taxé 400 florins ,
1000 l.

DIOCÈSE DE LODÈVE.

LE diocèse de Lodève s'étend à 5 lieues de long , sur 4 de large & 17 de circuit : on y compte 2 grands-vicaires , 3 abbayes & 48 paroisses. Cet évêché , un des plus anciens du royaume , est taxé 1060 florins , & rapporte 20000 livres. L'évêque prend la qualité de comte de Monbrun , qui est un château près de Lodève ; il a haute Justice comme seigneur de la ville. Le chapitre de Saint-Genès & Saint-Fulcran sa cathédrale , a 3 dignitaires & 12 chanoines.

Les lieux principaux de ce diocèse sont :

Clermont.	Montpeiroux.
Le Cailar.	Saint-Jean-de-Foz.
Lodève.	

Abbayes d'hommes de l'ordre de S. Benoît.

c. Saint-Guillem , ou Saint-Guillaume-du-Désert , à 2 l. de Lodève 331 , taxé 600 florins , 4500 l.

c. Saint-Sauveur , à Lodève 331 , taxé 400 florins , 1500 l.

Abbaye de filles de l'ordre de Benoît.

Gorian , à 3 l. de Lodève 331 , 3000 l.

DIOCÈSE D'AGDE.

LE diocèse d'Agde s'étend à 6 lieues de long , sur 5 de large & 20 de circuit : on y compte 3 grands-vicaires , 2 abbayes & 19 paroisses. Cet évêché , taxé 1500 florins , rapporte 40000 livres ; il fut érigé en 453 & reconnoît Sophronius pour son premier évêque. Le chapitre de Saint-Etienne sa cathédrale , a 4 dignitaires & 12 chanoines.

Les lieux principaux de ce diocèse sont :

Agde.	Marseillan.
Florenfac.	Pézénas.

Abbaye d'hommes de l'ordre de S. Benoît.

c. Saint-Thiberi, à 2 l. d'Agde 326, taxé
1000 florins, rapporte 3700 l.

Abbaye d'hommes de l'ordre de Cîteaux.

c. Valmagne ou Vallemagne, à 5 l. de Pézénas
324, taxée 1400 florins, 8500 l.

DIOCÈSE DE NISMES.

LE diocèse de Nismes s'étend à 10 l. de long, sur 6 de large & 32 de circuit: on y compte 3 grands-vicaires, 3 abbayes & 90 paroisses. Cet évêché, taxé 1200 florins, rapporte 26000 livres; fut érigé dans le cinquième siècle, il reconnoît Sédatus pour son premier évêque. Le chapitre de Notre-Dame sa cathédrale, a 8 dignitaires & 16 chanoines.

Les lieux principaux de ce diocèse sont :

Aiguemorte.	Nismes.
Beucaire.	Le Caià.

Sauve-Saint-Pierre. Sommieres.

Abbaye d'hommes de l'ordre de S. Benoît.

Saint-Gilles, à 3 l. de Beaucaire 328; elle est sécularisée, le chef du chapitre porte toujours le titre d'abbé & jouit de 14000 l.

Psalmodie, à Aiguemortes sécularisée & réunie à l'évêché d'Alais, vaut 10000 l.

Abbaye d'hommes de l'ordre de Cîteaux.

c. Franquevaux, à une l. de Saint-Gilles 332, taxé 40 florins, 2000 l.

DIOCÈSE D'ALETH.

LE diocèse d'Aleth s'étend à 6 lieues de long, sur 4 de large & 15 de circuit: on y compte 3 grands-vicaires, 80 paroisses; il n'y a point d'abbaye. Cet évêché dont l'évêque est seigneur temporel de la ville d'Aleth, fut érigé par le pape Jean XXII, il en établit le siège à Limoux en 1317 & en 1319, il fut transféré à Aleth; il est taxé 1500 florins & rapporte 18000 livres. Le chapitre de Notre-Dame sa cathédrale, a 4 dignitaires & 12 chanoines.

Les lieux principaux de ce diocèse sont :

Aleth.

Quillan.

DIOCÈSE

DIOCÈSE D'USEZ.

LE diocèse d'Uzez, s'étend à 10 lieues de long sur 8 de large & 37 de circuit : on y compte 2 grands-vicaires, 2 abbayes & 281 paroisses. Cet évêché, établi dans le cinquième siècle, est taxé 1000 florins, & rapporte 25000 livres; l'évêque prend la qualité de comte, & il est seigneur de la ville avec le roi & le duc d'Uzez par indivis. Le chapitre de Saint-Thierry sa cathédrale, a 3 dignitaires & 24 chanoines.

Les lieux principaux de ce diocèse sont :

Bagnols.	Genouillac.
Blanzac.	Uzez.

Abbaye d'hommes de l'ordre de S. Benoît

c. Saint-André, à Villeneuve, petite ville sur le Rhône, taxé 446 florins, rapporte 5000 l.

Abbaye de filles de l'ordre de Cîteaux.

Val-Sauve, à Bagnols 320, rapporte 2000 l.

Tome II. France.

Y

noît.
8; elle
oujours
000 l.
& réu-
000 l.
eaux.
-Gilles
000 l.
H.
eues de
t: on y
sses; il
at l'évê-
de d'A-
I, il en
& en
est taxé
vres. Le
trale, a
font :
OCÈSE

 DIOCÈSE D'ALAIS.

LE diocèse d'Alais s'étend a 15 lieues de long, sur 3 de large & 28 de circuit : on y compte 5 grands-vicaires, 2 abbayes & 85 paroisses. Cet évêché, érigé par le pape Innocent XII en 1692, est taxé 500 florins, & rapporte 16000 livres.

Les lieux principaux de ce diocèse sont :

Alais.

Toirax.

Anduse.

Vézenobre.

Abbayes d'hommes de l'ordre de S. Benoît.

c. Sauve, à 3 l. d'Anduse, petite ville sur le Gordon, à 2 l. d'Alais, taxée 300 florins ;
rapporte 4000 l.

c. Sandras, taxée 200 florins, 4000 l.



L
long
on
&
flor
dan
méc
pre
noir
Le

ARCHEVÊCHÉ D'ARLES;

EN PROVENCE.

Quatre Suffragans.

TOULON, (Provence)

ORANGE, (Provence)

MARSEILLE, (Provence)

SAINT-PAUL-TROIS-CHÂTEAUX;

(Lauphiné)

DIOCÈSE D'ARLES.

LE diocèse d'Arles s'étend à 15 lieues de long, sur 12 de large & 45 de circuit: on y compte 3 grands-vicaires, 3 abbayes & 51 paroisses. Cet archevêché taxé 2008 florins, rapporte 33000 livres; il fut érigé dans le premier siècle Le chapitre de sa métropole est dédié à saint Trophime son premier évêque, il a 4 dignitaires, 20 chanoines & 20 bénéficiers.

Les lieux principaux de ce diocèse sont:

Arles.

Beaucaire.

Y ij

Berre.	Les-trois-Maries;
Fourque.	Salon.
La Tour-de-Bouc.	Senanque.
Les Baux.	Tarascon.

Abbayes d'hommes de l'ordre de S. Benoît.

c. Montmajour , près d'Arles 350 , taxé
1759 florins , rapporte 20000 l.

c. Senanque , à 3 l. de Cavaillon , petite ville
du Comtat Venaissin 300 florins , 2800 l.

Abbayes de filles de l'ordre de S. Benoît.

Saint-Césaire d'Arles , à Arles 350 , rapporte
10000 l.

Saint-Honoré , à Tarascon 356 , rap. 5000 l.

Sainte-Claire à Arles , ordre de feillentines ,
rapporte 4000 l.

DIOCÈSE DE TOULON.

LE diocèse de Toulon s'étend à 10 lieues de long , sur 5 de large & 24 de circuit : on y compte 3 grands-vicaires , une abbaye & 20 paroisses. Cet évêché taxé 400

florins , rapporte 15000 livres. Le chapitre de Notre-Dame sa cathédrale , a 4 dignitaires & 8 chanoines.

Les lieux principaux de ce diocèse sont :

Sixfours.

Hières.

Abbaye de filles de l'ordre de Cîteaux:

Hières , transférée à Saint-Etienne-du-Pont , rapporte 4500 l.

DIOCÈSE D'ORANGE.

LE diocèse d'Orange s'étend à 12 lieues de long , sur 9 de large & 39 de circuit : on y compte une abbaye & 19 paroisses. Cet évêché , taxé 408 florins , rapporte 10000 livres. Le chapitre de Notre-Dame-de-Nazaret sa cathédrale , a 9 chanoines.

Abbaye de filles de l'ordre de Cîteaux.

Notre-Dame-des-Plans , à Orange 354 ,
Notre-Dame-des-Champs & Saint-Pierre-du-Pui y ont été réunies , rapporte 6000 l.

D I O C È S E
DE S. PAUL-TROIS-CHÂTEAUX.

LE diocèse de Saint-Paul-trois Châteaux s'étend à 13 lieues de long, sur 11 de large & 41 de circuit : on y compte un grand-vicaire, une abbaye & 34 paroisses. Cet évêché érigé dans le quatrième siècle, reconnoît saint Sulpice pour son premier évêque ; il est taxé 400 florins & rapporte 10000 livres ; l'évêque prend la qualité de comte & partage avec le roi, la justice du territoire de la ville de Saint-Paul. Le chapitre de Notre-Dame sa cathédrale, a 4 dignitaires & 6 chanoines.

Les lieux principaux de ce diocèse sont :

Mondragon.	Châteaux.
Saint-Paul-trois-	Suze.

Abbaye d'hommes de l'ordre de Cîteaux.

c. Aiguebelle, à 2 l. de Saint-Paul-trois-Châteaux 307, taxée 2500 florins, 3000 l.

DIOCÈSE DE MARSEILLE.

LE diocèse de Marseille s'étend à 12 lieues de long, sur 6 de large & 37 de circuit : on y compte 6 grands-vicaires, 4 abbayes, & 29 paroisses. Cet évêché, taxé 700 florins, rapporte 30000 livres. Le chapitre de Notre-Dame sa cathédrale, a 4 dignitaires, 9 chanoines & 10 bénéficiers.

Les lieux principaux de ce diocèse sont :

Aubagne.	La Sainte-Beaume.
Auriol.	La Ciotat.
Cassis.	Marseille.
Gemenos.	Roquevaire.

Abbaye d'hommes de l'ordre de S. Benoît.

c. Saint-Victor de Marseille sécularisée, à Marseille 345, taxé 1850 florins, 33000 l.

Abbaye de filles de l'ordre de S. Benoît.

Saint-Sauveur, à Marseille 345, rapporte 6000 l.

Abbaye de filles de l'ordre de Cîteaux.

Mont-de-Sion , près de Marseille 345 ,
rapporte 3000 l.

Abbaye de filles de l'ordre de S. Augustin.

Aubagne , à Aubagne petite ville à 2 lieues
au nord-est de Marseille 345 , rapporte 2000 l.



AR

D

L
long
on y
& 3
prél
cipl
ce j
que
fain
rap
le t
trop
tiqu
es

ARCHEVÊCHÉ DE VIENNE.

EN DAUPHINÉ.

Quatre Suffragans.

VIVIERS, (Cévennes)

VALENCE, (Dauphiné)

GRENOBLE, (Dauphiné)

DIE, (Dauphiné)

DIOCÈSE DE VIENNE.

LE diocèse de Vienne, a 15 lieues de long, sur 10 de large & 45 de circuit : on y compte 9 grands-vicaires, 10 abbayes & 355 paroisses. L'on prétend que le premier prélat de cette église, fut saint Crescent disciple de saint Paul; ses successeurs jusqu'à ce jour sont au nombre de 112, dans lesquels il y en a au moins 30 reconnus pour saints. Cet archevêché, taxé 1854 florins; rapporte 22000 livres; l'archevêque prend le titre de grand primat des Gaules; sa métropole Saint-Maurice est un ouvrage Gothique assez beau; son chapitre a 9 dignitaires & 11 chanoines.

Les lieux principaux de ce diocèse sont :

Bourgoin.	Romans.
Cremieu.	Saint-Marcellin.
La Tour-du-Pin.	Saint-Rambert.
La Vulpilière.	Saint-Vallier.
Moras.	Tain.
Pont-Beauvoisin.	Vienne.

Abbayes d'hommes de l'ordre de S. Benoît.

c. Saint-André-le-Bas, près de Vienne 301,
taxé 100 florins, rapporte 2500 l.

Saint-Chef, à 7 l. de Vienne 301, unie à
l'archevêché, rapporte 12000 l.

Saint-Bernard-de-Romans, à Romans 305,
sécularisée & unie à l'archevêché, rapporte
8000 l.

c. Saint-Pierre-de-Vienne, à Vienne 301,
taxé 369 florins, rapporte 5500 l.

Abbaye d'hommes de l'ordre de Cîteaux.

c. Bonnevaux, à 5 l. de Vienne 301, taxé
300 florins, 2300 l.

Abbaye d'hommes de l'ordre de S. Augustin.

r. Saint-Antoine-de-Viennois chef d'ordre,

Diocèse de Viviers. 683

à une lieue de Saint-Marcellin, petite ville à
7 l. de Vienne 301, rapporte 40000 l.

Abbaye de filles de l'ordre de S. Benoît.

Sain-André-le-Haut, à Vienne 301, rap-
porte 4000 l.

Abbayes de filles de l'ordre de Cîteaux.

Saint-Just-de-Romans, à Romans 305, rap-
porte 6000 l.

Saint-Paul-la-Ville, à Beaupaire, bourg à
4 l. de Vienne 301, rapporte 4500 l.

Val-Broissières, au sud de Vienne, rap-
porte 6000 l.

DIOCÈSE DE VIVIERS.

LE diocèse de Viviers s'étend à 13
lieues de long, sur 10 de large & 40 de cir-
cuit: on y compte 2 grands-vicaires, 3 ab-
bayes & 300 paroisses. Cet évêché étoit
autrefois à la ville d'Albs qui fut ruinée vers
l'an 430, où il n'y a plus qu'un village; ce
siège est taxé 4400 florins & rapporte 30000
livres. L'évêque a le titre de comte de Vi-

684 *Diocèse de Viviers.*

viers , de prince de Donzère & de Saint-Andéol , où il fait sa résidence. Le chapitre de Notre-Dame sa cathédrale, a 6 dignitaires & 30 chanoines.

Les lieux principaux de ce diocèse sont :

Aubenas.	La Voulte.
Chambons.	Mazan.
Cruas.	Saint-Andéol.
Crussol.	Soyon.
Donzère.	Villeneuve-de-Berg.
Joyeuse.	Viviers.

Abbaye d'hommes de l'ordre S. Benoît.

c. Cruas, à 3 l. de Viviers 334, taxé 400 florins , rapporte 4000 l.

Abbayes d'hommes de l'ordre de Cîteaux.

c. Chambons, à Chambons petite ville sur la rivière de voile au confins de la basse Auvergne , taxé 80 florins , 8500 l.

c. Mazans, dans le Vivarais, taxé 150 florins , 7500 l.



 DIOCÈSE DE VALENCE.

LE diocèse de Valence s'étend à 11 lieues de long, sur 3 de large & 25 de circuit: on y compte 4 abbayes & 140 paroisses. Cet évêché, établi depuis le troisième siècle est taxé 2389 florins & rapporte 16000 livres; son évêque prend la qualité de comte, il est le maître du Bailliage de Valence. Le chapitre de Sainte-Apollinaire sa cathédrale, a 4 dignitaires & 16 chanoines.

Les lieux principaux de ce diocèse sont :

Montelimart,	Valence.
Saint-Ruf.	

Abbaye d'hommes de l'ordre de Cîteaux:

c. Léoncel, à 3 l. de Romans 305 , taxé 66 florins ,	3500 l.
--	---------

Abbaye d'hommes de l'ordre de S. Augustin.

r. Saint-Ruf, près de Valence 302 , taxé 300 florins ,	4000 l.
--	---------

686 *Diocèse de Grenoble.*

Abbaye de filles de l'ordre de S. Benoît.

Soyon, à Valence 302, rapporte 6000 l.

Abbaye de filles de l'ordre de Cîteaux.

Vernaïson, à Valence 302, 4000 l.

DIOCÈSE DE GRENOBLE.

LE diocèse de Grenoble s'étend à 13 lieues de long, sur 10 de large & 38 de circuit : on y compte 3 grands-vicaires, 2 abbayes & 334 paroisses. Cet évêché établi dans le quatrième siècle, est taxé 1008 florins & rapporte 28000 livres; il reconnoît saint Dominien pour son premier évêque; l'évêque prend le titre de prince de Grenoble. Le chapitre de Notre-Dame sa cathédrale, a 3 dignitaires & 19 chanoines.

Les lieux principaux de ce diocèse sont :

Bourg-Doifans.	Les Echelles.
Corps.	Mens.
Fort-Barreaux.	La Mure.
Grenoble.	Vizille.

de C
une
de l
deux
l'on
deffu
se r
pour
s'est
Géné
herm
gieux
A
L
M
porte
C
de G
baye
par
elles
repr

Grande Chartreuse.

La Grande Chartreuse, est située à 5 lieues de Grenoble dans un désert affreux, où il y a une prairie de demi lieue de long, sur 300 pas de large; l'on n'y arrive qu'après avoir monté deux lieues par un chemin très-étroit, & où l'on ne voit au-dessous que des précipices, & au-dessus des rochers à perte de vue; c'est-là où se retira saint Bruno avec ses compagnons, pour y commencer l'ordre des Chartreux qui s'est répandu depuis dans toute l'Europe. Le Général de cet ordre, fait sa résidence dans cet hermitage, & ne peut être élu que par les religieux de cette maison.

Abbayes de filles de l'ordre de Cîteaux.

Les Hayes, en Graisivaudan.

Montfleuri, à 2 l. de Grenoble 304, rap-
porte 6000 l.

Chartreuse-de-Prémol, à 3 lieues sud-est de Grenoble 304. Les religieuses de cette abbaye après dix ans de religion, sont sacrées par l'évêque quand elles le demandent; alors elles ont le droit de chanter l'Épître à la Messe & représentent les diaconesses des premiers siècles.

DIOCÈSE DE DIE.

LE diocèse de Die s'étend à 10 lieues de long, sur 8 de large & 38 de circuit : on y compte 4 grands-vicaires, une abbaye & 70 paroisses. Cet évêché établi en 220, est taxé 2126 florins & rapporte 15000 livres ; il eut saint Martin pour premier évêque, ses successeurs prennent le titre de comtes de Die, & prétendent en être seigneurs. Le chapitre de Notre Dame sa cathédrale, a 2 dignitaires & 10 chanoines.

Abbayes d'hommes de l'ordre de S. Benoît,

Crest.

Rochefort.

Die.

Saillans.

Abbaye d'hommes de l'ordre de Cîteaux:

c. Val-Croissant, en Dauphiné, taxé 79
florins, rapporte 900 l.



ARCHEVÊCHÉ

L
long
y co
80
flori
dans
Max
com
chev
prov
tran
cha

ARCHEVÊCHÉ D'AIX,
EN PROVENCE.

Cinq Suffragans.

FRÉJUS, (Provence)

SISTÉRON, (Provence)

RIEZ, (Provence)

APT, (Provence)

GAP, (Dauphiné)

DIOCÈSE D'AIX.

LE diocèse d'Aix s'étend à 20 lieues de long, sur 10 de large & 52 de circuit: on y compte 5 grands-vicaires, 2 abbayes & 80 paroisses. Cet archevêché, taxé 2400 florins, rapporte 32000 livres; il fut érigé dans le troisième siècle, & reconnoît saint Maximin pour son premier évêque; on lui compte 80 successeurs jusqu'à ce jour: l'archevêque est président né de Etats de la province, sa métropole dédiée au Sauveur transfiguré, est un bâtiment gothique; le chapitre à 2 dignitaires & 18 chanoines.

Tome II. France.

Z

o lieues
circuit :
une ab-
é établi
rapporte
pour pre-
nent le
t en être
Dame fa
ancines.

Benoît.

Cîteaux:

taxé 79
900 l.

EVESCHÉ

Les lieux principaux de ce diocèse sont :

Aix.	Lambesc.
Brignols.	Saint-Maximin.
La Celle.	

Abbaye d'hommes de l'ordre de Cîteaux:

Sauve-Canne, unie au chapitre de la métropole d'Aix 344, rapporte 6000 l.

Abbaye de filles de l'ordre de S. Benoît.

La Celle, à Aix 344, rapporte 6000 l.

DIOCÈSE DE FRÉJUS.

LE diocèse de Fréjus s'étend à 13 lieues de long, sur 10 de large & 47 de circuit : il a un grand-vicaire, une abbaye & 67 paroisses. Cet évêché, taxé 1000 florins, rapporte 28000 livres : il fut érigé en 475 & reconnoît Quillinus pour son premier évêque ; on lui compte 100 successeurs jusqu'à ce jour. Le chapitre de Saint-Etienne à cathédrale, a 4 dignitaires & 8 chanoines.

Les lieux principaux de ce diocèse sont :

- | | |
|-------------|---------------|
| Aulps. | Fréjus. |
| Bargemont. | La Napoule. |
| Barjols. | Lorgue. |
| Draguignan. | Pignaus. |
| Cotignac. | Saint-Tropez. |
| Fayence. | |

Abbaye d'hommes de l'ordre de Cîteaux.

c. Le Thoronet , à 2 l. de Lorgue , petite ville à 5 lieues de Fréjus 349, taxé 400 florins , rapporte
5500 l.

DIOCÈSE DE SISTÉRON.

LE diocèse de Sisteron s'étend à 18 lieues de long, sur 9 de large & 53 de circuit: on y compte 3 grands-vicaires, 2 abbayes & 50 paroisses. Cet évêché établi dans le sixième siècle, est taxé 800 florins & rapporte 15000 livres. Le chapitre de Notre-Dame sa cathédrale, a 4 dignitaires & 8 chanoines.

Les lieux principaux de ce diocèse sont :

- | | |
|---------|--------------|
| Crouis. | Forcalquier. |
|---------|--------------|

Z ij

La Beaume.	Simiane.
Manosque.	Sistéron.
Manne.	Valerne.

Abbaye d'hommes de l'ordre de S. Benoît.

c. Lune , à 7 l. de Sistéron , rapporte 2 500 l.

Abbaye d'hommes de l'ordre de S. Augustin.

Crouis , unie à l'évêché de Sistéron , taxé
40000 florins , rapporte 5000 l.

Abbaye de filles.

Sainte-Claire en Dauphiné , pauvre abbaye
qui n'a pour 25 religieuses que 3000 l.

DIOCÈSE DE RIEZ.

LE diocèse de Riez s'étend à 8 lieues de long , sur 7 de large & 27 de circuit : on y compte 2 grands-vicaires , 34 paroisses , point d'abbaye. Cet évêché , taxé 850 florins , rapporte 15000 livres ; il fut érigé dans le cinquième siècle & reconnoît saint Prosper pour son premier évêque , on lui comte 80 successeurs jusqu'à ce jour , l'évêque est seigneur de la ville. Le chapitre de Notre-Dame sa cathédrale , a 4 dignitaires & 8 chanoines.

Le

B

L

M

L

sur

gran

Cet

livres

tems

son p

cesse

prési

de la

d'Ap

par l

Saint

12

voix

Les

A

Les lieux principaux de ce diocèse sont :

Beaudun.

Moutiers.

La Palu.

Riez.

Montpézat.

Vallenssole.

DIOCÈSE D'APT.

LE diocèse d'Apt s'étend à 9 l. de long ; sur 8 de large & 31 de circuit : il a 2 grands-vicaires , 4 abbayes & 33 paroisses. Cet évêché , taxé 250 florins rapporte 9000 livres ; il fut érigé dans le premier siècle du tems de Trajan , & reconnoît Auspice pour son premier évêque ; on lui compte 82 successeurs jusqu'à ce jour : l'évêque qui est président né des assemblées de communautés de la province , prend la qualité de prince d'Apt , titre qui lui fut accordé en 1318 , par l'Empereur Charles VI. Le chapitre de Sainte-Anne sa cathédrale a un dignitaire , 12 chanoines & 13 bénéficiers qui ont voix au chapitre.

Les lieux principaux de ce Diocèse sont :

Apt.

Gordes-Villars.

Lambeze.

Val-Saintes.

Saignon.

Abbaye d'hommes de l'ordre de S. Benoît.

c. Saint-Eusebe , près d'Apt 350 , taxé
200 florins , rapporte 3 000 l.

Abbaye d'hommes de l'ordre de Cîteaux.

c. Val-Sainte , à 3 l. d'Apt 350 , taxé 33
florins , 1 700 l.

Abbaye de filles de l'ordre de Cîteaux.

Sainte-Croix d'Apt , à Apt 350 , rapporte
3 500 l.

Abbaye de filles de l'ordre de S. Augustin.

Sainte-Cathérine , à Apt 350 , rapporte
2 000 l.

DIOCÈSE DE GAP.

LE diocèse de Gap s'étend à 8 lieues de long , sur 7 de large & 24 de circuit : on y compte 2 grands-vicaires , une abbaye & & 221 paroisses. Cet évêché , taxé 1400

florins, rapporte 11000 livres; il fut érigé au cinquième siècle & reconnoît saint Constance pour son premier évêque; ses successeurs prennent la qualité de comte de Gap. Le chapitre de Notre Dame sa cathédrale; a 5 dignitaires & 12 chanoines.

Les lieux principaux de ce diocèse sont :

Chartreuse-de-Dur- Gap.
bon.

Abbaye d'homme de l'ordre de S. Benoît;

€. Claufonne, taxée 50 florins, rapporte
600 l.



noit.
taxé
000 l.
ux.
xé 33
00 l.
ux.
rapporte
500 l.
gustin.
rapporte
000 l.
eues de
it : on
aye &
1400

ARCHEVÊCHÉ D'EMBRUN,
EN DAUPHINÉ.

Cinq Suffragans.

GLANDÈVE, (Provence)

VENCE, (Provence)

DIGNE, (Provence)

SÉNEZ, (Provence)

GRACE, (Provence)

DIOCÈSE D'EMBRUN.

LE diocèse d'Embrun s'étend à 10 lieues de long, sur 5 de large & 35 de circuit : on y compte 4 grands-vicaires, une abbaye & 400 paroisses. Cet archevêché, taxé 2400 florins, rapporte 22000 livres: il fut érigé vers l'an 330 & reconnoît saint Marcellin pour son premier évêque; l'archevêque porte le titre de prince d'Embrun, de comte de Guillestre & de Beaufort; il partage le domaine de la ville d'Embrun avec le roi; il avoit autrefois le titre de chambellan de l'Empire & le droit de faire battre monnoie,

Diocèse de Glandève. 697

monnoie, ce qui lui avoit été accordé l'an 1030 : par l'Empereur Conrad. Le chapitre de Notre-Dame sa métropole, à 2 dignitaires & 19 chanoines.

Les lieux principaux de ce diocèse sont :

Barcelonette.	Guillestres.
Briançon.	Seyne.
Embrun.	

Abbaye d'hommes de l'ordre de S. Benoît.

c. Boscaudon, à 2 l. d'Embrun 306, taxé
358 florins, 6000 l.

DIOCÈSE DE GLANDÈVE.

LE diocèse de Glandève, s'étend à 13 l. de long, sur 6 de large & 37 de circuit : on y compte 2 grands-vicaires, 56 paroisses ; il n'y a point d'abbaye. Cet évêché, taxé 400 florins, rapporte 10000 livres. Le chapitre de la cathédrale, a 4 dignitaires & 5 chanoines.

Les lieux principaux de ce diocèse sont :

Colmars.	Glandève.
Entrevaux.	Guillaumes.

Tome II. France.

A 2

DIOCÈSE DE VENCE.

LE diocèse de Vence s'étend à 6 lieues de long, sur 4 de large & 17 de circuit : on y compte 23 paroisses ; il n'y a point de couvent de religieux ni de religieuses. Cet évêché, taxé 200 florins, rapporte 7000 livres ; il fut érigé vers l'an 373 & reconnoît saint Eusèbe pour son premier évêque ; ses successeurs sont seigneurs d'une partie de la ville de Vence. Le chapitre de Notre-Dame sa cathédrale, est composé de 4 dignitaires, 5 chanoines & 8 bénéficiers.

Les lieux principaux de ce diocèse sont :

Saint-Paul.

Vence.

DIOCÈSE DE DIGNE.

LE diocèse de Digne s'étend à 16 lieues de long, sur 8 de large & 42 de circuit : on y compte 3 grands-vicaires & 39 paroisses ; il n'y a point d'abbaye. Cet évêché, taxé 400 florins, rapporte 10000 livres ; il fut érigé l'an 340, & reconnoît saint Domnin pour son plus ancien évêque, ses successeurs

premi
chap
théd

Les

B.

C.

D.

I.

LE

de lo

on y

d'abb

rappo

& rec

Le ch

a 3 d

Les

Les

C.

D.

LE

de lo

prennent le titre de barons de Lauzières. Le chapitre de Sainte-Marie-du-Bourg sa cathédrale, a 4 dignitaires & 9 chanoines.

Les lieux principaux de ce diocèse sont :

Barrême.

Les Mées.

Champtercier.

Oraisons.

Digne.

DIOCÈSE DE SENEZ.

LE diocèse de Senez s'étend à 10 lieues de long, sur 8 de large & 32 de circuit : on y compte 32 paroisses, il n'y a point d'abbaye. Cet évêché, taxé 300 florins, rapporte 10000 livres; il fut érigé l'an 450 & reconnoît Ursus pour son premier évêque. Le chapitre de Notre-Dame sa cathédrale, a 3 dignitaires & 7 chanoines.

Les lieux principaux de ce diocèse sont :

Castellane.

Senéz.

DIOCÈSE DE GRACE.

LE diocèse de Grace s'étend à 14 lieues de long, sur 6 de large & 37 de circuit : on

y compte 3 grands-vicaires, une abbaye & 22 paroisses. Cet évêché, taxé 424 florins, rapporte 22000 livres: il fut érigé au treizième siècle, lorsque celui d'Antibes y fut transféré. Le chapitre de Notre-Dame sa cathédrale, a 5 dignitaires & 8 chanoines.

Les lieux principaux de ce diocèse sont :

Antibes.	Isle-Saint-Honorat.
Canes.	Isle-Sainte-Marguerite.
Grasse.	Lerins.

Abbaye d'hommes de l'ordre de S. Benoît.

c. Lerins, dans l'île-Saint-Honorat, à 5 l.
d'Antibes 350, taxé 100 florins, 15000 l.



AI
L
de
on
13
fou
éri
no
qu
10
de
fa
pr

ARCHEVÊCHÉ DE ROUEN.

EN NORMANDIE.

Six Suffragans.

LIZIEUX, (Normandie)

AVRANCHES, (Normandie)

COUTANCES, (Normandie)

SÉEZ, (Normandie)

BAYEUX, (Normandie)

EVREUX, (Normandie)

DIOCÈSE DE ROUEN.

LE diocèse de Rouen s'étend à 21 lieues de long, sur 13 de large & 75 de circuit : on y compte 9 grands-vicaires, 34 abbayes, 1388 paroisses & 27 doyennés distribués sous 6 archidiaconats. Cet archevêché érigé dans le troisième siècle, qui reconnoît saint Nicaise pour son premier évêque, est taxé 12000 florins & rapporte 100000 livres ; l'archevêque se dit primate de Normandie. Le chapitre de Notre-Dame sa métropolitaine, jouit de plusieurs beaux privilèges, tous les évêques suffragans sont



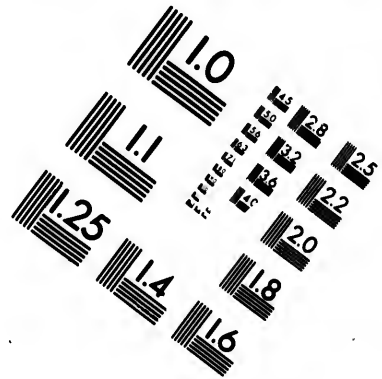
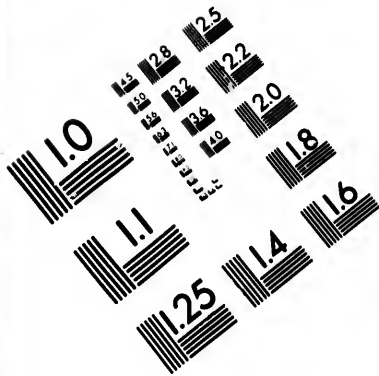

**IMAGE EVALUATION
TEST TARGET (MT-3)**

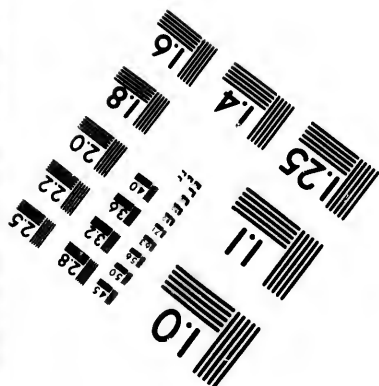
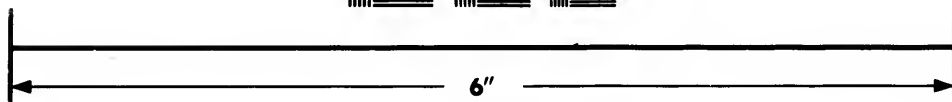
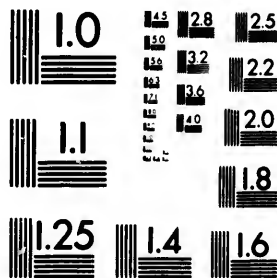

**Photographic
Sciences
Corporation**

23 WEST MAIN STREET
WEBSTER, N.Y. 14580
(716) 877-4503

18
20
22
25

01
57

obligés de lui prêter serment ; il a le droit de délivrer un criminel le jour de l'Ascension, après que ce criminel a levé la chasse de saint Romain. Il est composé de 10 dignitaires, 5 chanoines & 8 sémi-prébendes qui n'ont point de voix au chapitre, & n'ont rang au chœur que parmi les chapelains, les chantres & les musiciens. On voit dans leur église une cloche appelée *George d'Amboise*, du nom d'un archevêque de Rouen qui la fit fondre en 1501 ; elle pèse 36000 livres, elle a 10 pieds de hauteur, 10 de diamètre & 30 de tour par le bas.

Les lieux principaux de ce diocèse sont :

Andeli (grand & petit)	Corneville.
Arques.	Darneal.
Aumale.	Dieppe.
Bacqueville.	Ecouis.
Beaubec.	Eu.
Bellozane.	Forges.
Bollebec.	Fontaine.
Blangis.	Foucarmont.
Blainville.	Gifort.
Bourgaçhard.	Gournai.
Caudebec.	Harfleur.
Chalmenil.	Jumièges.

le droit
l'Ascen-
la chasse
é de 10
rébendes
& n'ont
ains, les
oit dans
ge d'Am-
e Rouen
e 36000
, 10 de

La Roche-Guion.	Pontoise.
Le Havre.	Quilleboeuf.
Lillebonne.	Rouen.
Longueville.	Saint-Valleri-en-Caux.
Macheroux.	Saquenville.
Magni.	Tancarville.
Meulan.	Treport.
Montivilliers.	Torci.
Mortemers.	Valasse.
Neuchâtel.	Valmont.
Pont-de-l'Arche.	Vatteville.
Pont-Saint-Pierre.	Yvetot.

font :

Abbayes d'hommes de l'ordre de S. Benoît.

c. Aumale , ou Saint-Martin-d'Aci , à
Aumale 101 , taxé 100 florins , 8000 l.

c. Le Bec , dans le Bourg de ce nom , à 9
lieues sud ouest de Rouen 99 , taxé 3000 flo-
rins , 60000 l.

r. Saint-Georges de Bocheville , dans le
Bourg de ce nom , à 2 l. au-dessous de Rouen
99 , taxé 133 florins , 15000 l.

Sainte-Catherine-au-Mont , La Manse-mo-
nacale est unie à la chartreuse de Saint-Julien

de Rouen , & l'abbatiale à Gaillon , taxée 1000
florins , 20000 l.

c. Fescamp , au pays de Caux 106 , taxé 8000
florins , 80000 l.

c. Jumièges , au pays de Caux , à 5 l. de
Rouen 99 , taxé 2300 florins , 23000 l.

c. Saint-Martin-de-Pontoise , près de Pon-
toise 69 , taxé 9000 florins , 9000 l.

c. Saint-Ouen , à Rouen 99 , taxé 400 flo-
rins , 35000 l.

c. Treport , à 9 l. de Dieppe 101 , taxé 500
florins , 7500 l.

c. Vallemont , à 2 l. de Fescamp 106 , taxé
500 florins , 8000 l.

c. Saint-Vandrille ou Fontenelle , à une l. de
Caudebec 102 , taxé 4000 florins , 50000 l.

c. Saint-Victor-en-Caux , à 6 l. de Rouen
99 , taxé 300 florins , 5500 l.

Abbayes d'hommes de l'ordre de Cîteaux.

r. Beaubec , à 3 l. de Gournai 98 rapporte ,
18000 l.

r. Foucarmont , à 3 l. d'Aurnale 101 , rap-
porte 12000 l.

c. Mortemer , à une l. d'Ecoui , gros Bourg

Diocèse de Rouen.

705

du Vexin Normand, taxé 33 florins, 8000 l.

c. La Valasse, au pays de Caux, taxée 100 florins, rapporte 12000 l.

Abbayes d'hommes de l'ordre de S. Augustin.

c. Corneville, à 2 l. de Ponteau-de-Mer 104, taxé 80 florins, 5000 l.

c. Notre-Dame d'Eu 102, taxée 166 florins, 6000 l.

r. Ouville, à 7 l. de Rouen 99, elle est maintenant aux feüllans & rapporte 7000 l.

Abbayes d'hommes de l'ordre de Prémontré.

c. Bellozane, à 2 l. de Gournai 98, taxé 20 florins, 4000 l.

c. Isle-Dicu, à 4 l. de Rouen 96, taxée 126 florins, 3500 l.

c. Macheroux, à 3 l. de Beauvais 70, taxé 200 florins, 1600 l.

c. Reffon, à 3 l. de Chaumont, petite ville entre Beauvais & Manle 68, taxé 76 florins, 4000 l.

Abbayes de filles de l'ordre de S. Benoît.

Saint-Amand, à Rouen 99, rapporte 13000 l.

706. *Diocèse de Lisieux.*

Saint-Jean-d'Andeli, au Grand Andeli, à 2 l.
d'Ecoui, rapporte 6000 l.

Montivilliers, à 2 l. du Havre-de-Grâce
103, rapporte 10000 l.

Abbayes de filles de l'ordre de Cîteaux:

Bival, à une l. de Neuchâtel 100 rapporte
6000 l.

Bondeville, au pays de Caux, 5000 l.

Fontaine-Guerard, à 4 l. de Rouen 99,
rapporte 6000 l.

Gomer-Fontaine, dans le Vexin-François,
rapporte 6000 l.

Neuchâtel, au pays de Caux, rapporte
7000 l.

Saint-Saen, à 3 lieues de Neuchâtel 100,
rapporte 15000 l.

Le Trésor, dans le Vexin-François, à 2 l.
de Vernon, 100, rapporte 11000 l.

DIOCÈSE DE LISIEUX.

LE Diocèse de Lisieux s'étend à 12 lieues
de long, sur 8 de large & 44 de circuit :

on y compte 4 grands-vicaires, 8 abbayes & 580 paroisses. Cet évêché, taxé 4000 florins, rapporte 40000 livres; il fut érigé dans le sixième siècle, & reconnoît saint Litharde pour son premier évêque; ses successeurs prennent la qualité de comte de Lisieux, & sont seigneurs de cette ville. Le chapitre de Saint-Pierre sa cathédrale, a un privilège singulier; la veille & le jour de saint Ursin, deux chanoines vont en surplis & en banderoles de fleurs, des bouquets à la main, accompagnés de 25 hommes d'Armes, suivis des officiers de justice à cheval; on leur présente les clefs des portes de la ville, la justice du civil & du criminel leur appartient dans cette journée, & s'il vacque quelques bénéfices, ils y nomment à condition qu'ils donnent à chacun de leurs confrères, un pain & deux pots de vin. Ce chapitre est composé de 11 dignitaires, 36 chanoines & 30 chapelains.

Les lieux principaux de ce diocèse sont :

Beuvron.

Le Sap.

Bernai.

Orbe.

Beuzeville.

Pont-Audemer.

Fervaques.

Pont-l'Evêque.

Honfleur.

Toucques.

Lisieux.

Vieux-Pont.

Abbayes d'hommes de l'ordre de Cîteaux.

c. Bernai , à 6 l. de Lisieux 108 , taxé 3000
florins , 16000 l.

c. Cormelles , à 3 l. de Lisieux 108 , taxé
200 florins , 12000 l.

c. Saint-Evroul , à 3 l. de l'Aigle 112 , taxé
850 florins , 20000 l.

c. Grestain , à 2 l. de Honfleur 104 , taxé
150 florins , 6000 l.

c. Preau , à une l. de Pont-Audemer 104 ,
taxé 700 florins , 20000 l.

Abbaye d'hommes de l'ordre de Prémontré.

c. Montdée , à 2 l. de Bayeux 114 , taxée
650 florins , 4000 l.

Abbaye de filles de l'ordre de S. Benoît.

Notre-Dame-de-Lisieux , à Lisieux 108 ,
rapporte 9000 l.

Saint-Leger-de-Preaux , à 6 l. de Lisieux
108 , rapporte 200000 l.



DIOCÈSE D'AVRANCHE.

LE diocèse d'Avranche s'étend à 9 lieues de long, sur 5 de large & 27 de circuit : on y compte, 3 grands-vicaires, 5 abbayes & 180 paroisses. Cet évêché, taxé 2500 florins, rapporte 15000 livres; il fut érigé dans le quatrième siècle & reconnoît saint Léonce pour son premier évêque. Le chapitre de Saint-André sa cathédrale, a 6 dignitaires & 25 chanoines.

Les lieux principaux de ce diocèse sont :

Argouges.	Mont-Saint-Michel.
Avranche.	Pontorion.
Barenton.	Mortain.
Blanche.	Saint-Hilaire.
La Luzerne.	Saint-James.
Montmorel.	Sivigni.

Abbaye d'hommes de l'ordre de S. Benoît.

c. Mont-Saint-Michel, à 3 l. d'Avranche
116, taxé 400 florins, rapporte 15000 l.

710 *Diocèse de Coutances.*

Abbaye d'hommes de l'ordre de Cîteaux.

c. Savigni , à 4 l. de Mortain 118 , taxé
500 florins , 15000 l.

Abbaye d'hommes de l'ordre de S. Augustin.

c. Montmorel , à 2 l. d'Avranche 119 , taxé
143 florins , 8000 l.

Abbaye d'hommes de l'ordre de Prémontré.

r. La Luzerne , à 4 lieues d'Avranche 116 ,
rapporte 8000 l.

Abbaye de filles de l'ordre de Cîteaux.

Notre-Dame-de-la-Blanche , à Mortain
118 , rapporte 8000 l.

DIOCÈSE DE COUTANCES.

LE diocèse de Coutances à d'étendue 16
l. de long , sur 6 de large & 48 de circuit :
on y compte 4 grands-vicaires , 10 abbayes
& 450 paroisses. Cet évêché , taxé 2500 flo-
rins , rapporte 22000 livres ; il fut érigé dans

Diocèse de Coutances. 711

Le quatrième siècle & reconnoît saint Erep-
tiose pour son premier évêque. Le chapitre
de Notre-Dame sa cathédrale, a 8 dignitari-
es 25 chanoines, 42 chapelains, 14 chantres
& des musiciens.

Les lieux principaux de ce diocèse sont :

Barfleur.	La Hague.
Beaumont.	La Hogue.
Briquebec.	Montebourg.
Carentan.	Pont-Farci.
Cherbourg.	Saint-Lô.
Coutances.	Saint-Sauveur.
Granville.	Saint-Sever.
Hambie.	Valogne.
Isle-de-Saint-Marcou.	Vareville.
Lessai.	Ville-Dieu.

Abbayes d'hommes de l'ordre de S. Benoît:

c. Hambie, à 3 lieues de Coutances 115 ; rapporte	7000 l.
r. Saint-Gal, à 3 l. de Coutances 115, rap- porte	1500 l.
c. Lessai, à 4 l. de Coutances 115, taxé 600 florins,	9000 l.
c. Montebourg, à une l. de Valogne 115 ; taxé 606 florins,	12000 l.

c. Saint-Sauveur le-Vicomte , à Saint-Sauveur 118 , taxé 250 florins , 7000 l.

c. Saint-Sever , à 3 l. de Vire 118 , taxé 500 florins , 5600 l.

Abbayes d'hommes de l'ordre de S. Augustin.

c. Cherbourg , près Cherbourg 115 , taxé 600 florins , 13000 l.

c. Saint-Lô , à Saint-Lô 115 , taxé 300 florins , occupé par des chanoines , 6000 l.

Abbaye d'hommes de l'ordre de Prémontré.

r. Blanche-Lande , à 2 l. de Carentan 114 , rapporte 5000 l.

Abbaye de filles de l'ordre de S. Benoît.

Notre-Dame-des-Anges , à Coutances 115 ; communauté nombreuse , rapporte 4000 l.

DIOCÈSE DE SÉEZ.

LE diocèse de Séez a d'étendue 10 lieues de long , sur 7 de large & 40 de circuit : on y compte 3 grands-vicaires , 11 abbayes &

& 500 paroisses. Cet évêché, transféré d'Hiefme, qui étoit autrefois une assez grosse ville, est taxé 300 florins & rapporte 16000 livres; il fut érigé dans le quatrième siècle, & reconnoît Sigibolde, pour son premier évêque. Le chapitre de Saint-Gervais & Saint-Protas sa cathédrale, a 8 dignitaires & 20 chanoines.

Les lieux principaux de ce diocèse sont :

Alençon.	La Guibrai.
Almenèches.	La Trape.
Argentan.	Medavid.
Bellême.	Messe.
Brioufe.	Mortagne.
Carouges.	Saint-Pierre-sur-Dive.
Essai.	Séez.
Falaife.	Silli.
Hiefme.	Vignais.

Abbayes d'hommes de l'ordre de S. Benoît.

c. Saint-Martin-de-Séez, à Séez	rap- porte	50000 l.
c. Saint-Pierre-Sur-Dive, à 6 l. de Caen	rap., taxé 800 florins,	8000 l.

Abbaye d'hommes de l'ordre de Cîteaux.

c. Saint-André-en-Gonfern, près Falaise 111,
 taxé 120 florins, 7000 l.

La Trape.

R. La Trape, ou Notre-Mame-de-la-Maison-Dieu, abbaye célèbre pour la vie austère & sainte de ses religieux, qui suivent l'étroite observance, s'occupent de la prière, du travail, du jeûne & gardent un silence perpétuel; leur maison est située dans un grand vallon entre les villes de Séez, Mortagne, Verneuil & l'Aigle; ce vallon est environné d'une forêt, & l'on ne peut y arriver sans guide. Les religieux de la Trape ne choisissent point leur genre de travail, les uns sont occupés à éplucher les légumes, les autres labourent la terre, criblent du bled, font la lessive, portent des pierres, font des ouvrages de menuiseries, & presque tout ce qui est d'usage pour la maison est fait de leurs mains; leur nourriture consiste en gros pain bis, potage aux herbes, aux pois, & lentilles, légumes sans beurre & sans huile; leurs sauces sont faites avec de l'eau, du sel, & épailies

avec du gruau ou un peu de lait , leur boisson est de l'eau & une chopine de cidre par jour ; il se couchent en été à 8 heures & à 7 en hiver , tous vêtus sur des ais où il y a une paillasse piquée , un oreiller rempli de paille & une couverture. Ils se relèvent à 2 heures pour dire matines qui durent jusqu'à quatre & demie ; à l'infirmerie ils ont des œufs & de la viande de boucherie , quand ils sont en danger de mourir , on les met expirer sur de la paille ou de la cendre : rapporte 9000 l.

Abbayes d'hommes de l'ordre de Prémontré.

c. Saint-Jean-de-Falaise , près de Falaise 111 , taxé 300 florins , rapporte 3000 l.

c. Silli , à 2 l. d'Argentan 110 , taxé 700 florins , 2500 l.

Abbayes de filles de l'ordre de S. Benoît.

Almenèches , à 2 l. d'Argentan 110 , rapporte 9000 l.

Vignats , à 2 l. au midi de Falaise 111 , rapporte 6000 l.

Sainte-Claire-de-Montfor , à Alençon , rapporte 4000 l.

Abbayes de filles de l'ordre de Cîteaux.

Essei, à 2 l. de Séez 110, rapporte 5000 l.
 Villiers-Canivet, à une l. de Falaise 111,
 rapporte 3000 l.

DIOCÈSE DE BAYEUX.

LE diocèse de Bayeux s'étend à 13 lieues de long, sur 13 de large & 49 de circuit : on y compte 12 grands-vicaires, 15 abbayes & 611 paroisses. Cet évêché, qui eut pour premier évêque saint Exupère dans le quatrième siècle, est taxé 4433 florins & rapporte 90000 livres. Le chapitre de Notre-Dame la cathédrale, a 12 dignitaires & 49 chanoines.

Les lieux principaux de ce diocèse sont :

Aunai.	Condé-sur-Nereau.
Barberi.	Condé-sur-Vire.
Bayeux.	Cordillon.
Belle-Etoile.	Flers.
Caën.	Fontenai.
Cerifi.	Migni.

Le Val.	Trouart.
Longues.	Turi.
Tinchebrai.	Val-Richer.
Torigni.	Vire.

Abbayes d'hommes de l'ordre de S. Benoît.

c. Cerifi, à 4 l. de Bayeux 114, taxé 1500 florins, rapporte	16000 l.
c. Saint-Etienne, à Caën 113, taxé 1060 florins,	70000 l.
c. Fontenai, à 2 l. de Caën 113, taxé 750 florins,	6500 l.
c. Longues, près de Bayeux 114, taxé 200 florins,	3000 l.
c. Troarn, à 3 l. de Caën 113, taxé 2000 florins,	38000 l.

Abbayes d'hommes de l'ordre de Cîteaux.

c. Aulnai, à 6 l. de Caën 113, taxé 475 florins,	7000 l.
r. Barberi, à 4 lieues de Caën 113, rapporte	13000 l.
c. Torigni, à 2 l. de Saint-Lô 115, taxé 130 florins,	3500 l.

718 *Diocèse de Bayeux.*

c. Val-Richer, à 5 l. de Caën 113, taxé
24 florins, 5000 l.

Abbaye d'hommes de l'ordre de S. Augustin.

c. Notre-Dame-du-Val; entre Falaise 111
& Turi, taxé 60 florins, 3000 l.

Abbayes d'hommes de l'ordre de Prémontré.

c. Ardenne, à une l. de Caën 113, taxée
100 florins, 1000 l.

c. Belle-Etoile, à 4 l. de Vire 128, taxée
60 florins, 1400 l.

Abbayes de filles de l'ordre de S. Benoît.

Cordillon, ou Courdillon au sud-est de
de Bayeux 114, rapporte 10000 l.

La Trinité, à Caën 113, célèbre abbaye
qui a souvent été gouvernée par de grandes
princesses, elle est exempte de la juridiction
épiscopale, & rapporte 55000 l.



 DIO CÈSE D'EVREUX.

LE diocèse d'Evreux s'étend à 13 lieues de long, sur 10 de large & 41 de circuit : on y compte 8 grands-vicaires, 14 abbayes & 540 paroisses. Cet évêché fut établi dans le troisième siècle, est taxé 2500 florins & rapporte 24000 livres; il reconnoît saint Taurin pour son premier évêque. Le chapitre de Notre-Dame sa cathédrale, a 7 dignitaires, 24 chanoines & 45 chapelains.

Les lieux principaux de ce diocèse sont :

Aquigni.	L'Aigle.
Beaumont-le-Roger.	Louviers.
Breteuil.	Lyre.
Conches.	Neubourg.
Condé.	Nonancour.
Elbeuf.	Passi.
Evreux.	Vaudreuil.
Hareourt.	Verneuil.
Ivri.	Vernon.

Abbayes d'hommes de l'ordre de S. Benoît.

c. Conches, ou Châtillon, à 4 l. d'Evreux 105, taxé 500 florins, rapporte	30000 l.
c. La Croix-Saint-Leufroi, à 3 l. d'Evreux 105, taxé 250 florins,	9000 l.
c. Lyre, à 3 l. de Conche 111, taxé 300 florins,	27000 l.
c. Saint-Taurin, à Evreux 105, taxé 1144 florins,	18000 l.
c. Ivri, à 4 l. d'Evreux 105, taxé 60 flo- rins,	4500 l.

Abbayes d'hommes de l'ordre de Cîteaux.

c. Bonport, à 3 l. de Rouen 99, taxé 1000 florins,	18000 l.
c. Breuil-Benoît, entre Dreux 65 & Anet, rapporte	6000 l.
c. La Noë, ou Notre-Dame-de-la-Noue, entre Dreux 95 & Conches, rapporte	4000 l.

Abbayes de filles de l'ordre de S. Benoît.

Saint-Jean-de-Neubourg, à 4 l. d'Elbeuf 105, rapporte	6000 l.
--	---------

Saint

Tom

Diocèse d'Evreux. 72

Saint-Nicolas-de-Verneuil , à Verneuil 109 ,
rapporte 6000 l.

Passi , à 3 l. de Vernon 100 , rapporte
14000 l.

Saint-Sauveur , à Evreux 105 , 10000 l.

Abbaye de filles de l'ordre de Cîteaux.

L'Estré , à une l. de Dreux 65 , abbaye
autrefois d'hommes , l'on y a mis des filles &
uni l'abbaye à l'évêché de Québec , elle rap-
porte 4000 l.

Abbaye de filles de l'ordre de S. Augustin.

Saint-Louis-de-Vernon , à Vernon 100 ;
rapporte 25000 l.



noit.

Evreux

000 l.

Evreux

000 l.

taxé 300

000 l.

taxé 1144

000 l.

60 flo-

500 l.

îteaux.

9 , taxé

8000 l.

& Anet ,

6000 l.

a-Noue ,

4000 l.

Benoit.

d'Elbeuf

6000 l.

Saint

Tome II. France.

Cc

ARCHEVÊCHÉ DE CAMBRAI,
DANS LE CAMBRESIS.
Trois Suffragans.

ARRAS, (Artois)

SAINT-OMER, (Artois)

Tournai, (Pays-bas-Autrichiens)

DIOCÈSE DE CAMBRAI.

LE diocèse de Cambrai s'étend à 16 lieues de long, sur 15 de large & 56 de circuit ; on y compte 8 grands-vicaires, 34 abbayes & 598 paroisses. Cet archevêché établi en 1559 par le pape Paul IV, à la prière de Philippe II, roi d'Espagne, est taxé 6000 florins, & rapporte 100000 livres; l'Archevêque prend les titres de duc de Cambrai, comte de Cambresis & prince du Saint-Empire. Le chapitre de Notre-Dame sa métropole, a 8 dignitaires & 46 chanoines, les canonicats sont d'environ 2000 livres.

Il se fait tous les ans à Cambrai le jour de l'Assomption, une procession qui y attire quelquefois plus de 30000 étrangers; elle est dans l'ordre suivant ;

- 1 Un détachement de la garde pour faire ranger le monde.
- 2 Les 24 massiers des chapitres en robes de cérémonie.
- 3 Les 12 croix des chapitres & paroisses.
- 4 Les capucins, les recolets, les bénédictins.
- 5 Les 4 chapitres accompagnés de leurs vicaires, chapelains & musiciens.
- 6 Les dignitaires & officiers en chapes, enrichis de perles & pierreries.
- 7 Deux chanoines qui portent sur leurs épaules l'image miraculeuse de la Vierge, sous un dais relevé en broderie d'or.
- 8 Le commandant de la place, avec ses gardes le mousquet sur l'épaule, l'état-major & les personnes les plus qualifiées de la ville & des provinces voisines.
- 9 Le Magistrat en robe de cérémonie, escorté des officiers & sergens de la ville.
- 10 Trois compagnies de bourgeois en habits uniformes très-riches avec leurs drapeaux & tambours.
- 11 Les arbalétriers en habits d'écalatte galonnés d'or, avec des vestes & paremens de tissu d'or.

- 1 2 Les canoniers & archers en habit bleu garni d'or.
- 1 3 Trois cens jeunes gens à cheval, habillés à la Romaine, armés d'un casque, d'une cuirasse & d'un bouclier, ils ont à leur tête un timbalier & 4 trompettes.
- 1 4 Dix-neuf filles aussi à cheval, dont les 7 premières représentent les femmes fortes, habillées superbement à la Romaine, & les 12 autres les douze sibilles habillées magnifiquement à la Grecque, montées sur des chevaux d'Espagne richement harnachés.

Cette procession est terminée par 4 chariots dont voici la description :

- 1 Il représente l'assomption de la Vierge ; il est tiré par six chevaux précédé de 12 hommes vêtus en sauvages. Sur le haut du char qui représente une gloire, on voit une jeune-fille avec une couronne d'argent & un habit couvert de pierreries, à ses pieds sont les 12 Apôtres rangés en cercle dont chacun est distingué par le symbole de son martyre ; le reste du chariot est rempli de jeunes-filles qui recitent des vers ; elles représentent le peuple.

- 2 Il représente la montagne sur laquelle saint Geri, apôtre de la Flandre, a prêché l'évangile; il est aussi précédé de 12 sauvages; on y voit dans la gloire saint Geri en habits pontificaux & l'hérésie à ses pieds, cent jeunes gens sont dans ce même chariot, où ils représentent les vices & les vertus; les filles qui représentent les vertus, s'y battent au son des instrumens contre les garçons qui représentent les vices.
- 3 Il représente la Tour-de-Babel; c'est une espèce de cône tronqué à six étages, chacun de hauteur d'homme, avec une balustrade, dont chaque étage est rempli de jeunes gens représentant les différentes Nations; tous sont habillés différemment: ce chariot de 50 pieds de haut est conduit par des sauvages, les chevaux en sont de différens poils.
- 4 Il représente le béfroi ou l'horloge de l'hôtel de ville, où l'on voit les figures de Martin & de Martine qui sonnent l'heure, sur une cloche de 6 pieds de diamettre, & un carillon qui sonne tout le long du chemin; il y a plus de 200 jeunes-filles & jeunes garçons habillés à la Romaine.

Tout ce brillant cortége ayant fait plu-

ieurs tours dans la ville , se rend à la grande place , où l'on tire un feu d'artifice au son des trompettes , haubois , timbales & le bruit continuel de la mousqueterie.

Les lieux principaux de ce diocèse sont :

Antoin.	Landrecie.
Avesnes.	Le Quesnoi.
Bailloeu.	Lessine.
Barlaimont.	Le Roeux.
Bavai.	Leuse.
Binche.	Liesies.
Boffut.	Maubeuge.
Braine-le-Comte.	Mons.
Cambrai.	Mortagne.
Cateau-Cambresis.	Saint-Guillain.
Chièvres.	Saint-Sauve.
Condé.	Soignies.
Crèvecoeur.	Thuin.
Enguien.	Valenciennes.
Grammont.	Vaucelles.

Abbayes d'hommes de l'ordre de S. Benoît.

Saint-Adrien, à 2 l. d'Ourdenarde 240. tom. r
Europe, taxé 300 florins, rapporte 8000 l.

Diocèse de Cambrai. 727

Saint-André-du-Cateau-Cambresis , à 5 l. de Cambrai 415 , taxé 1250 florins ,	2 5000 l.
c. Crespin , à 3 l. de Saint-Guilheim 233- <i>tom. 1 Europe</i> , taxé 373 florins ,	1 5000 l.
Saint Sauveur , près Valenciennes 414 , taxé 150 florins ,	3000 l.
Saint-Denis-en-Broqueroi , taxé 500 florins ,	1 5000 l.
c. Femi , à 2 l. de Landreci 420 , taxé 400 florins ,	8 500 l.
S. Guilheim , à 2 l. de Mons 232- <i>tom. 1</i> <i>Europe</i> , taxé 150 florins ,	3 0000 l.
Haultmont , à une l. de Maubeuge 421 , taxé 120 florins ,	1 5000 l.
c. Honnecourt , à 3 l. de Cambrai 415 , taxé 33 florins ,	9000 l.
Lieffies , à 4 l. de Maubeuge 421 , taxé 200 florins ,	2 5000 l.
Lobbes , près de Thuin , petite ville à 2 l. de Charleroi 239- <i>tom. 1 Europe</i> , taxé 203 flo- rins ,	2 0000 l.
Maroilles , à une l. de Landreci 420 , taxé 100 florins ,	3 0000 l.
Saint-Sépulchre , à Cambrai 415 , taxé 233 florins ,	1 5000 l.

Abbayes d'hommes de l'ordre de Cîteaux.

Cambron , à 3 l. de Mons 232-tom. 1 *Europe* ,
rapporte 35000 l.

Vauclles , à 2 l. de Cambrai 415 , taxée
550 florins , 40000 l.

Abbayes d'hommes de l'ordre de S. Augustin.

Saint-Aubert-de-Cambrai , à Cambrai 415 ,
taxé 400 florins , 15000 l.

Catinpré , à Cambrai 415 , taxé 400 flo-
rins , 15000 l.

Saint-Jean , à Valenciennes 414 , 20000 l.

Abbayes d'hommes de l'ordre de Prémontré.

Mont-Saint-Martin , près de Catelet 398 ,
rapporte 12000 l.

Bonne-Espérance , près Binche , à 4 l. de
Mons 232 - tome 1 *Europe* , jouit de 25000 l.

Saint-Foillant-au-Rœux , à 3 l. de Mons ,
jouit de 10000 l.

Abbayes de filles de l'ordre de S. Benoît.

La Paix ; à Mons 232-tom. 1 *Europe* , rapporte
8000 l.

Gillenghem, à Cambrai 415, filles qui font
preuve de noblesse, rapporte 15000 l.

Maubeuge, ou Saint-Quentin, chapitre de
chanoinesses de grande condition, dans la ville
de Maubeuge 421, qui jouissent chacune d'une
prébende de 1000 livres; le principal orne-
ment de leurs habits est un grand manteau
noir, plissé & attaché sur le derrière des épau-
les, avec une grande queue traînante; le tour
de celui de l'abbesse est doublé d'hermine, elle
jouit de 7000 l.

Sainte-Vaultru, à Mons 232-tom. 1 *Europ.*, cha-
noinesses d'ancienne noblesse, qui s'habillent en
séculières après le service, & peuvent quitter leur
prébendes pour se marier, rapporte 100000 l.

Abbayes de filles de l'ordre de Cîteaux.

Fontenelles, à une l. de Valenciennes 414,
rapporte 10000 l.

L'Olive, à 3 l. de Nivelles, petite ville à 5 l.
de Bruxelles, rapporte 4000 l.

Le Refuge, ou Notre-Dame, près Ath-
233-tom. 1 *Europe*, rapporte 7000 l.

Le Sauchois, à une l. de Tournai 239, tome
1 *Europe*, rapporte 7000 l.

Spinlieu , à Mons 222-rom. 1 *Europe* , rap-
 porte 8000 l.

Le Verger , entre Douai & Cambrai 415 ,
 rapporte 10000 l.

Abbayes de filles de l'ordre de S. Augustin.

Le Quesnoi , à 3 l. de Valenciennes 414 ,
 rapporte 10000 l.

Premi , à Cambrai 415 , rapporte 3000 l.

La Thure , sur la Sambre , 16000 l.

DIOCÈSE D'ARRAS.

LE diocèse d'Arras a d'étendue 194.
 de long , sur 13 de large & 61 de circuit :
 on y compte 5 grands-vicaires , 20 abbayes
 & 400 paroisses. Cet évêché établi dans
 le cinquième siècle , est taxé 4000 florins &
 rapporte 40000 livres ; il reconnoît saint
 Wast pour son premier évêque ; son évêque
 est président né des Etats d'Artois. Le chapi-
 tre de Notre-Dame sa cathédrale , a 6 digni-
 taires , 40 chanoines & 48 chapelains.

Les lieux principaux de ce diocèse sont :

Arcuaife.

Aubigni.

Arras.

Avesnes.

Diocèse d'Arras.

731

Bapaume.	Henain-Lietard.
Beaurepaire.	La Bassée.
Beaulieu.	Lens.
Blangis.	Marchienne.
Buquoi.	Perne.
Courcelle.	Saint-Paul.
Denain.	Sailli.
Douai.	Vitri.
Espinoi.	

Abbayes d'hommes de l'ordre de S. Benoît.

c. Anchin , à 3 l. de Douai 420 , taxé 4000 florins , rapporte 70000 l.

Hafnon , sur la Scarpe , à une l. de Saint-Amand 735 , taxé 2000 florins , 50000 l.

Marchienne , à Marchienne , Bourg sur la Scarpe entre Douai 420 & Saint-Amand , taxée 500 florins , 60000 l.

r. Saint-Waast-d'Arras , à Arras 407 , taxé 4000 florins , 40000 l.

Abbayes d'hommes de l'ordre de S. Augustin.

Arouaise , près de Bapaume 413 , taxé 500 florins , 30000 l.

Eaucourt , à 2 l. de Bapaume 413 , taxé 133

florins , 15000 l.

Le Mont-Saint-Eloi , à 2 l. d'Arras 407 ,
taxé 400 florins , 50000 l.

r. Hennin-Liétard , à 3 l. d'Arras 407 , rap-
porte 4000 l.

r. Marœuil , à 2 l. d'Arras 407 , rapporte
10000 l.

Abbayes d'hommes de l'ordre de Prémontré.

Vicoigne , à une l. de Valenciennes 417 ,
taxée 500 florins , 50000 l.

Château-l'Abbaye , sur la Scarpe près Mor-
tagne.

Abbayes de filles de l'ordre de S. Benoît.

Avesnes-lès-Bapaume , près d'Arras 407 ,
rapporte 10000 l.

Denaing , à une l. de Bouchain 417 cha-
pitre de chanoinesses nobles de 8 quartiers ; elle a
ne font point de vœux , peuvent se marier &
gardent le titre de comtesse , rapporte 20000 l.

Estrun , près d'Arras , 407 ; communauté sans
clôture , où on ne reçoit que des demoiselles ,
rapporte 22000 l.

Abbayes de filles de l'ordre de Cîteaux.

Flines , à 2 l. de Douai 420 , 50000 l.

Diocèse de Saint-Omer. 733

La Braille, au comté d'Artois, à 2 l. de la
Baillée 413, rapporte 6000 l.

Les Prez, près de Douai 420, rapporte
6000 l.

Le Viviers, à Arras 407, rapporte 9000 l.

Abbaye de filles de l'ordre de S. Augustin.

Notre-Dame-de-Beaulieu, à Douai 420 ;
jouit de 8000 l.

Sainte-Claire, à Arras, pour des Urbanistes;

DIOCÈSE DE SAINT-OMER:

LE diocèse de Saint-Omer s'étend à 10 l.
de long, sur 8 de large & 32 de circuit : on
y compte 6 grands-vicaires, 10 abbayes &
112 paroisses. Cet évêché, érigé en 1559
par le pape Paul IV, taxé 3300 florins, rap-
porte 40000 livres. Le chapitre de Notre-
Dame sa cathédrale, a 6 dignitaires, 34 cha-
noines & 24 chapelains.

Les lieux principaux de ce diocèse sont :

Aire.

Lillers.

Bethune.

Raversberg.

Bourbourg.

Robek.

Hesdin.

000 l.
as 407,
0000 l.
07, rap-
000 l.
rapporte
0000 l.
émontré.
nes 417,
0000 l.
près Mor-

Benoît.
rras 407,
0000 l.
417 cha-
niers ; elle a
e marier &
2 0000 l.
unauté sans
demoiselles,
2 2000 l.
Cîteaux.
50000 l.

734 *Diocèse de Saint-Omer.*

Saint-Omer.	Tournehem.
Saint-Venant.	Watten.

Abbayes d'hommes de l'ordre de S. Benoît.

r. Auchi-les-Moines, près d'Hesdin 406, rapporte 6000 l.

c. Saint-Bertin ou Sitieu, à Saint-Omer 404, taxé 2000 florins, 100000 l.

Ham-lès-Lillers, à 2 l. d'Aire 403, taxé 1100 florins, 20000 l.

Abbaye d'hommes de l'ordre de Cîteaux.

Clairmaris, à 2 l. de Saint-Omer 404, taxé 850 florins, 28000 l.

Abbaye d'hommes de l'ordre de S. Augustin.

r. Saint-Jean-de-Chocques, à une l. de Bethune 406, rapporte 11000 l.

Abbaye de filles de l'ordre de S. Benoît.

Bourbourg, à 3 l. de Dunkerque pour des filles nobles 410, rapporte 10000 l.

Abbayes de filles de l'ordre de Cîteaux.

Beaupré, près de Merville, petite ville à 3 l. de Cassel 405, rapporte 7000 l.

Blandech, près de Saint-Omer 404, 7000 l.

port
de S
=
L
kerq
Ab
S
É
L
Mor
Abb
c. S
Europ
Fiv
seule
en Fl
Ab
L
A
Marq

Diocèse de Saint-Omer. 735

Woestines, à une l. de Clairmarais, rap-
porte 5000 l.

Raversberg, à Watten, petite ville à 2 l.
de Saint-Omer 404, rapporte 8000 l.

ÉVÊCHÉ D'IPRES.

LA France possède Cassel, Bergues, Dun-
kerque & Bailleul dans ce diocèse.

Abbaye d'hommes de l'ordre de S. Benoît.

Saint-Vinox, à Berg 412, vaut 50000 l.

ÉVÊCHÉ DE TOURNAI.

LA France possède, Lille, Saint-Amand &
Mortagne, qui dépendent de ce diocèse.

Abbayes d'hommes de l'ordre de S. Benoît.

c. Saint-Amand, à 4 l. de Tournai 239, tom. I
Europe, taxé 300 florins, vaut 60000 l.

Fives près Lille 408, n'est qu'un prieuré, c'est la
seule maison de la congrégation de Saint-Maur
en Flandre.

Abbaye d'hommes de l'ordre de Cîteaux:

Loz, à une l. de Lille 408.

Abbaye de filles de l'ordre de Cîteaux.

Marquette, près Lille 408, jouit de 50000 l.

ARCHEVÊCHÉ DE BESANÇON.

EN FRANCHE-COMTÉ.

Trois Suffragans.

BELLAI, (en France dans le
Bugei)

BÂLE, (en Suisse)

LAUSANE, (en Suisse)

DIOCÈSE DE BESANÇON:

LE diocèse de Besançon s'étend à 29 l. de long, sur 19 de large & 93 de circuit: on y compte 6 grands-vicaires, 29 abbayes 14 chapitres & 838 paroisses. Cet archevêché, taxé 1023 florins, rapporte 36000 livres; il fut érigé dès le premier siècle, & il est devenu métropole dans le huitième. L'archevêque prend le titre de prince de l'empire. Le chapitre de Saint-Jean la métropole, a 4 dignitaires & 43 chanoines, qui ont à leurs armes une mitre, une crosse, & portent comme les évêques le rochet & la soutane.

Les

Les lieux principaux de ce diocèse sont :

Aranton.	Granvelle.
Arbois.	Grai.
Arlei.	Gis.
Autrei.	Joux.
Besançon.	Jussei.
Bleterans.	La Loie.
Bouillon.	L'île.
Châtel-Châlon.	Lons-le-Saunier.
Châtelot.	Marche.
Chatillon.	Mirebau.
Chaux.	Monboson.
Chaussin.	Monbi.
Chemilli.	Monjeuffin.
Cleron.	Monfaugeon.
Clerval.	Montmorot.
Conflans.	Montaulin.
Conflandei.	Montigni.
Cuzeaux.	Montmartin.
Dole.	Montmirai.
Faucognai.	Montron.
Favernei.	Neuchâtel.
Fonvens.	Noferoi.
Fougereul.	Ornans.
Gramont.	

Oiselet.	Saint-Amour.
Orgelet.	Saint-Hipolite.
Passavant.	Saint-Loup.
Pesme.	Saint-Julien.
Poligni.	Saint-Laurent.
Pontarlier.	Salins.
Pont Sur-Saone.	Sorlin.
Quingei.	Toulouse.
Rai.	Traves.
Rene.	Trevillées.
Rochefort.	Vaux.
Rosières.	Veset.
Rougemont.	Vesoul.
Ruffei.	Villafans.
Rup.	Villerseiffel.

Abbayes d'hommes de l'ordre de S. Benoit.

1. Beaupré, à une lieue de Besançon 180, rapporte 2000 l.

c. Baume-les-Moines, situé dans un lieu où on ne voit que des rochers élevés à perte de vue; les religieux y doivent faire preuve de noblesse, à 3 lieues de Lons-le-Saunier 183, rapporte 13,000 l.

2. Favernaï, à 4 l. de Luxeuil 183, rap-

Diocèse de Besançon. 739

porte	9000 l.
a. Lure, à 3 l. de Luxeuil 283, rapporte	9000 l.
c. Luxeuil 285, au pied du Mont de Vosge, taxé 600 florins,	23000 l.
c. Saint-Vincent-de-Besançon 280, taxé 52 florins,	6000 l.

Abbayes d'hommes de l'ordre de Cîteaux.

c. Acei, à 4 l. de Besançon, taxé 280 florins,

6000 l.

c. Balerne, à 5 l. de Salins 284, taxé 233 florins,

6000 l.

c. Bellevaux, à 2 l. de Besançon 280, taxé 300 florins,

6000 l.

c. Bithaine, au comté de Bourgogne, entre Luxeuil 283 & Vesoul, taxé 60 florins, rapporte.

4500 l.

c. Billon, à une l. de Besançon 280, taxé 50 florins,

1600 l.

c. Clairefontaine, au Bailliage d'Amont, à 5 l. de Port-sur-Saone 282, taxée 50 florins,

5000 l.

c. Cherlieu, au Bailliage d'Amont, à 6 l. de Vesoul 282, taxé 177 florins,

20000 l.

r. La Grace-Dieu, au Bailliage d'Amont, à 5 l. de Besançon 280, rapporte 1200 l.

c. La Charité, au Comté de Bourgogne, à 6 lieues de Vesoul 282, taxée 120 florins, 12000 l.

c. Lieu-Croissant, ou les trois Rois, à 3 l. de Lure 739, taxé 230 florins, 3000 l.

c. Mont-Sainte-Marie, au comté de Bourgogne, dans le Bailliage d'Aval, à 4 l. de Pontarlier 281, taxé 250 florins, 9000 l.

c. Rosiers, à 4 l. de Dole 279, taxé 90 florins, 4300 l.

Abbayes d'hommes de l'ordre de S. Augustin:

c. Goille, près de Salins 284 en belle situation, taxée 66 florins, 3000 l.

c. Mont-Benoît, à 2 l. de Pontarlier 281, taxé 200 florins, 10000 l.

c. Saint-Paul-de-Besançon, à Besançon 280, taxé 700 florins, 15000 l.

Abbayes d'hommes de l'ordre de Prémontré.

Baulme-lès-Dames, pour des filles nobles, à 5 l. de Besançon 280, rapporte 7000 l.

r. Corneille-Boulerneux, près de Grai 283, rapporte 9000 l.

Abb

Ch
nom,
font p

Ab

Ba
rappor
Co
279, r

Abbay

Lon
porte
Mo
qualité
Mig
font p
porte

Abbaye de filles de l'ordre de S. Benoît.

Château-Châlon , dans la petite ville de ce nom , à 2 l. de Lons-le-Saunier 283 , les filles font preuve de noblesse , rapporte 5000 l.

Abbayes de filles de l'ordre de Cîteaux.

Barans , près une porte de Besançon 280 , rapporte 4000 l.

Courcelle , unie à l'abbaye d'Onnans à Dole 279 , rapporte 10000 l.

Abbayes de filles de l'ordre de Sainte. Claire:

Lons-le-Saunier , à 8 l. de Dole 279 , rapporte 4000 l.

Montigni , supérieure perpétuelle qui a la qualité d'abbesse , rapporte 6000 l.

Migette , à 6 l. de Besançon 280 , les filles font preuve que leur pere est gentilhomme rapporte 5000 l.



DIOCÈSE DE BELLEI.

LE diocèse de Bellei s'étend a 21 lieues sur 15, & 60 de circuit : on y compte 3 grands-vicaires, 2 abbayes & 212 paroisses. Cet évêché, établi dans le cinquième siècle, est taxé 333 florins & rapporte 10000 livres; son évêque est seigneur de la ville de Bellei. Le chapitre de Saint-Jean-Baptiste sa cathédrale, a 7 dignitaires & 18 chanoines.

Les lieux principaux de ce diocèse sont :

Bellei.	Pierre-Châtel.
Bourg.	Seiffel.
Cerdon.	Varambon.
Lagnieu.	

Abbaye d'hommes de l'ordre de Cîteaux.

1. Saint-Sulpice, à 3 lieues de Bellei 272 ;
rapporte 6000 l.

Abbaye de filles de l'ordre de Cîteaux.

Bons, ou Buntz, à Bellei 272, rapporte
4000 l.

AR

D
le Pa
à pa
der à
tence

L
de l
Pon
Lor
plu
pire
abb
pées

T R E V E S ,

A R C H E V Ê C H Ê D ' A L L E M A G N E ,

Qui a trois Suffragans en France.

M E T S , (Lorraine)

T O U L , (Lorraine)

V E R D U N , (Lorraine)

DA N S les tems de guerre avec l'Empire ; le Parlement de Metz nomme un official *à parte Regni* , pour empêcher d'aller plaider à Treves sur les appellations des Sentences rendues par l'official de ces évêchés.

D I O C È S E D E M E T S .

LE diocèse de Metz comprend une partie de la Lorraine , une partie de la ville du Pont-à-Mousson , Thionville , Vic , la Lorraine Allemande , la province de Saarre , plusieurs souverainetés de princes de l'Empire ; on y compte 7 grands-vicaires , 18 abbayes , 613 paroisses , dont 123 sont occupées par les Luthériens. Cet évêché , taxé

6000 florins , rapporte 100000 livres ; il fut érigé vers le quatrième siècle ; l'évêque prend le titre de prince de l'empire. Le chapitre de Saint-Etienne sa cathédrale , a 12 dignités & 28 prébendes , chacune de 2000 livres.

Abbayes d'hommes de l'ordre de S. Benoît.

c. Saint-Arnoult-de-Mets , à Mets 364 , taxé 1400 florins , 20000 l.

r. Saint-Nabord ou Saint-Avoid , à 9 l. de Mets 264 , rapporte 11000 l.

r. Bouffonville , à 7 l. de Mets 264 , rapporte 3000 l.

c. Saint-Clément , près de Mets 264 , taxé 120 florins , 9000 l.

c. Gorze , à 4 l. de Mets 364 taxé 1500 florins , 45000 l.

r. Saint-Martin-lès-Mets , près de Mets 364 , rapporte 8000 l.

c. Saint-Syphorien-lès-Mets , près de Mets 364 , taxé 920 florins , 15000 l.

c. Saint-Vincent-de-Mets 364 , taxé 400 florins , 25000 l.

Abbayes

Abbayes d'hommes de l'ordre de Cîteaux.

- R. Pontifroi , à Metz 364 , rapporte 3 000 l.
 R. Villiers - Bethnach , à 5 l. de Metz
 364 , rapporte 3 000 l.

Abbayes d'hommes de l'ordre de Prémontré.

- R. Saint-Eloi-de-Metz , à Metz 367 , rap-
 porte 4 000 l.
 R. Justemont , à 4 lieues de Metz 364 . rap-
 porte 5 000 l.
 R. Salival , près de Valfaline , 1 600 l.

Abbayes de filles de l'ordre de S. Benoît.

- Sainte-Glossinde , à Metz 364 rapporte
 2 2000 l.
 Sainte-Marie-de-Metz , à Metz 364 , rap-
 porte 1 0000 l.
 Vergaville , près de Dieuze 371 , rapporte
 7 000 l.
 Saint-Pierre-de-Metz , à Metz 364 , rap-
 porte 4 000 l.

Abbaye de filles de l'ordre de Cîteaux:

- Petit-Clair-Vaux , à Metz 394 , chapitre de
 Tome II. France, E c

Abbayes

chanoinesses pour des filles de condition ; l'abbesse & les chanoinesses ont des habits séculiers mais tout blancs , rapporte 9000 l.

DIOCÈSE DE TOUL.

LE diocèse de Toul comprend la meilleure partie de la Lorraine , depuis Nanci jusqu'au Mont de Vosge , quelques villages de Champagne , tout le pays qu'arrose la Meuse au-dessus de Saint-Michel & la Moselle , depuis Pont-à-Mousson , jusqu'à leurs sources aux montagnes qui sont sur les limites du diocèse de Befançon & de l'Alsace : on y compte 5 grands-vicaires , 28 abbayes & au moins 1700 paroisses , partagées en 6 archidiaconés. Cet évêché , érigé dans le cinquième siècle , est le plus étendu du royaume ; il eut pour premier évêque saint Mansui ; son siège est taxé 2500 florins & rapporte 50000 livres ; l'évêque prend le titre de comte de Toul & de prince du Saint-Empire. Le chapitre de Notre-Dame sa cathédrale , a 4 dignitaires & 36 chanoines ; les canonicats valent environ 900 livres.

Abbayes d'hommes de l'ordre de S. Benoît.

- c. Saint-Epvre, à Toul 368, taxé 120 florins, 30000 l.
 r. Senone, dans les Monts de Vosge, à 2 l. de Raon 372, rapporte 10000 l.
 c. Saint-Mansui, à Toul 368, 20000 l.
 r. Moyen-Moutier, aux pieds des Monts de Vosge, à 3 l. de Raon 372, rap. 5000 l.
 Saint-Léopold, à Nancy 366.

Abbayes d'hommes de l'ordre de Cîteaux.

- r. Beaupré, près Luneville 371, rapporte 3000 l.
 r. Clair-Lieu, à 2 l. de Nancy 366, rapporte 2000 l.
 r. Escurei, dans le duché de Bar, sur la rivière de Saux, à 4 l. de Joinville 256, rap. 3000 l.
 r. L'île-en-Barrois, à 3 l. de Bar-le Duc 367, rapporte 12000 l.
 r. Haute-Seille, à 2 l. de Blamont, petite ville entre Mets & Nancy 366, 2000 l.
 c. Vaux-en-Ornois, à 4 l. de Vaucouleurs 263, taxé 150 florins, 11500 l.

Abbayes d'hommes de l'ordre de S. Augustin.

r. Chaumouzei , au sud ou-est d'Espinal 370 ,
rapporte 4500 l.

c. Saint-Léon-de-Toul , à Toul 368 rap-
porte 4000 l.

r. Luneville , à Luneville 371 , rapporte
4000 l.

Abbayes d'hommes de l'ordre de Prémontré.

r. Bon-Fai , à 2 l. de Mirecourt 375 , dans le
Bailliage de Vosge , rapporte 4000 l.

r. Estival , dans le Bailliage de Mirecourt
375 , rapporte 3000 l.

r. Jandeures , à 2 l. de Bar-le-Duc 367 ,
rapporte 3000 l.

r. Jonvilliers , à une l. sud est de Stainville ,
& 4 de Saint-Dizier 255 , rapporte 2000 l.

r. Sainte-Marie-aux-Rois , à Pont à Mousson
369 , rapporte 10000 l.

c. Mureau , à 4 l. de Vaucouleurs 263 , taxé
200 florins , 6500 l.

r. Rangeval , à 2 l. de Commerci 373 ,
rapporte 2000 l.

Flabemont , à 3 l. de Bourbonne 260 , rap-
porte 3000 l.

Abbayes de filles de l'ordre de Cîteaux.

L'Esflang , en Lorraine.

Benoît-Vaux , à Chaumont 258 , rapporte
4000 l.

Sainte-Hou , à 3 l. de Bar-le-Duc 367 ,
rapporte 4000 l.

*Chanoinesses qui ont la liberté de sortir avec
la permission de l'Abbesse , & qui suivent
la règle de Saint-Benoît.*

Espinal , à 3 l. de Remiremont 375 , rap-
porte 3000 l.

Bouxières-aux-Dames , près Pont-à-Mousson
369 , 3500 l.

Remiremont , à Remiremont 375 , cha-
noinesses aux nombre d'environ quarante : elles
font preuves de 200 ans de noblesse ; elles ne
font point de vœux & n'ont point de clôture :
le revenu de l'abbesse est de 15000 l.

Pouffeï , rapporte 2000 l.

DIOCÈSE DE VERDUN.

LE diocèse de Verdun s'étend à 6 lieues
de long , sur 3 de large : il ne comprend

que le pays qui est entre la Champagne & le Barrois, il renferme 9 abbayes & 350 paroisses. Cet évêché, taxé 4466 florins, rapporte 50000 livres; il fut érigé vers l'an 410. L'évêque prend le titre de comte de Verdun & de prince du Saint-Empire. Le chapitre de Notre-Dame sa cathédrale, a 7 dignitaires & 42 chanoines dont le revenu est en bled & rapporte année commune 1200 livres.

Abbayes d'hommes de l'ordre de S. Benoît.

n. Saint Agri, à Verdun 363, rapporte
6000 l.

c. Beaulieu-en-Argonne, à 2 l. de Sainte-Menehould 259, taxé 500 florins, 20000 l.

n. Saint-Michel 366, rapporte 15000 l.

Saint-Vanne, à Verdun 363, unie à l'évêché, taxé 66 florins, 10000 l.

Abbayes d'hommes de l'ordre de Cîteaux.

n. Châtillon, à 5 l. de Verdun 363, rapporte
1200 l.

n. Chalade, à 2 l. de Sainte-Menehould 259, rapporte
6000 l.

Abbaye d'hommes de l'ordre de S. Augustin.

c. Saint-Nicolas-des-Prez 363, taxé 216 florins, 3000 l.

Abb

c.
taxé

Ab

S.
porte

D

C
saint
un c
vica
offic
prop
part
plus
flor
por
tre
on
illu
dor

Abbaye d'hommes de l'ordre de Prémontré.

c. Saint-Paul-de-Verdun, à Verdun 363,
taxé 200 florins, 30000 l.

Abbaye de filles de l'ordre de S. Benoît.

Saint-Maur-de-Verdun, à Verdun 363, rap-
porte 10000 l.

Benoît.

rapporte

6000 l.

de Sainte-

0000 l.

5000 l.

à l'évê-

0000 l.

iteaux.

63, rap-

1200 l.

ould 259,

6000 l.

Augustin.

taxé 216

3000 l.

DIOCÈSE DE STRASBOURG.

(*Suffragant de Mayence.*)

CET évêché érigé l'an 340, reconnoît saint Amand pour son premier évêque, il a un coadjuteur, un évêque *in partibus*, un vicaire général, un provicaire général, un official de Strasbourg, un vice-gérant, un promoteur, 3 abbayes, & comprend une partie de la haute & la basse Alsace : c'est le plus riche de toute la France; il est taxé 2500 florins & rapporte 400000 livres; l'évêque porte le titre de prince de l'Empire. Le chapitre de Notre-Dame sa cathédrale, dans lequel on doit prendre l'évêque, est un des plus illustres; il est composé de 24 chanoines dont 5 ont des dignités; ils doivent tous

faire preuve de 8 quartiers de haute noblesse paternelle & maternelle : pour les Allemands, il faut être sorti de princes ou de comtes de l'empire ; pour les François, de ducs & pairs, ou de maréchaux de France ; leur habillement dessous le surplis est une soutane de velours rouge doublée d'hermine avec des boutonnières d'or : pour jouir de leurs canonicats qui sont de 12000 livres, ou des dignités de 24 mille, ils sont obligés de résider trois mois de l'année dans les terres de l'évêché & d'assister 60 fois à l'Eglise. Le service de cette cathédrale est fait par les vicaires, les chapelains, & autres, qui en composent le grand-chœur.

L'évêque & le chapitre sont deux puissances indépendantes l'une de l'autre, lesquelles ont chacun leur official.

Abbayes d'hommes de l'ordre S. Benoît.

x. Altorf, à 4 l. de Strasbourg 380, abbaye régulière qui a pour les religieux, 6000 l.

x. Saint-Maur-de-Marmunster, à une lieue de Saverne 380, jouit de 15000 l.

Neuvillier, à 5 l. de Strasbourg 380, elle est sécularisée, les canonicats valent 1000 l.

Saint-Léonard, à Obenheim, à 5 l. de Strasbourg 380, sécularisée, les canonicats valent 700 l.

Diocèse de Strasbourg. 753

Saint-Valdbourg , à 2 l. d'Hagueneau 385 ,
étoit uni aux Jésuites de Strasbourg , & rap-
porte 9000 l.

Ebermunster , à 1 l. de Schlestat 384 , jouit
de 16000 l.

Il y a quatre autres abbayes de bénédictins ,
dépendantes de ce diocèse au-delà du Rhin ,
dans les terres de l'Empire.

Abbaye d'hommes de l'ordre de Cîteaux.

Neubourg , à 2 l. d'Haguenau 385 , jouit de
10000 l.

Abbaye de filles de l'ordre de S. Benoît.

Andelau , à 6 l. de Strasbourg 380 , cha-
noinesses qui font preuve de noblesse comme
dans les colleges d'Allemagne ; l'abbesse est
princesse de l'Empire , les chanoinesses au nom-
bre de 12 vivent en communauté : le revenu
de la manse-abbatiale & de la communauté ,
est de 18000 l.

Abbaye de filles de l'ordre de Cîteaux.

Konigsbrux , à 3 l. de d'Haguenau 385 ,
jouit de 3000 l.

 DIOCÈSE DE BÂLE.

(*Suffragant de Besançon.*)

PRESQUE toute la haute Alsace, dépend de ce diocèse; les principaux endroits sont,

Altkirk.	Keiservert.
Colmar.	Neufbrifac.
Ferrette.	Than.
Mulhausen.	Turckheim.

Abbayes d'hommes de l'ordre de S. Benoît.

Mutbach, à 5 l. de Colmar 383; on n'y reçoit que des personnes nobles, elle jouit de
3 6000 l.

Munster, à 5 l. de Colmar 383, jouit de
1 5000 l.

Abbaye d'hommes de l'ordre de Cîteaux.

Lutzel, à 5 l. de Bâle 187 - tom. 1 *Europe*,
jouit de 2 5000 l.

Abbayes d'hommes de l'ordre de S. Augustin.

Périz, dans le Val-d'Orbe, à 5 l. de Colmar 383, jouit de
8000 l.

Marbach, jouit de
5000 l.

Diocèse de Spire. 755

Abbayes de filles Chanoinesses.

Masmunster , à 4 l. de Beffort 383 ; on n'y
reçoit que des demoiselles , elle jouit de
10000 l.

Ottomarsheim 384 , jouit de 5000 l.

Abbaye de filles de l'ordre de Sainte-Claire.

Als-pach , à 4 l. de Colmar 383 , jouit de
4000 l.

DIOCÈSE DE SPIRE.

(Suffragant de Mayence)

LA basse Alsace avoit autrefois un grand nombre de paroisses , de chapitres & d'abbayes dépendantes de ce diocèse ; mais depuis que les Seigneurs ont embrassé le Luthéranisme ou le Calvinisme , il se sont emparés des biens de l'Eglise & en ont chassé les titulaires. On y trouve encore ,

Landau , ancienne abbaye de l'ordre de Saint-Augustin , qui a été sécularisée & qui vaut
3000 l.

Weissembourg , ancienne abbaye d'hommes de l'ordre de Saint-Benoît , sécularisée , & dont les canonicats valent
700 l.

DIOCÈSE DE QUÉBEC.

LE diocèse de Québec ne relève que du pape; il fut érigé en 1674 pour les Colonies françoises du Canada, la ville de Québec, capitale de la Nouvelle-France où résidoient le gouverneur & l'intendant lorsqu'elle étoit à la France, est située en partie sur la rivière de Saint-Laurent dans l'Amérique septentrionale; on la divise en haute & basse ville, elle a un bon port, un château fortifié, plusieurs maisons religieuses & un chapitre de 12 chanoines qui vivent en communauté dans une maison remarquable pour sa grandeur & son architecture. L'on a uni avec le fond de cet évêché, les abbayes de Maubec au diocèse de Bourges, & de l'Errée au diocèse d'Evreux, ce qui donne à l'évêché 18000 livres: sa taxe en Cour de Rome est de 100 florins.



Arc

L
com
7 ab
1500
chap
en de
Jean
chape

Abba

R.
pigna
C.

Sain
Sa
louis
Sa
rappe

T E R R A G O N N E ,

*Archevêché en Espagne qui a pour suffragant
en France,*

PERPIGNAN, (Roussillon)

LE diocèse de Perpignan comprend le comté du Roussillon, il a 9 grands-vicaires, 7 abbayes & 180 paroisses. Cet évêché, taxé 1500 florins, rapporte 18000 livres. Le chapitre de Saint-Jean sa cathédrale partagé en deux corps, celui d'Elne & de Saint-Jean, a 4 dignités, 21 chanoines & 89 chapelains bénéficiers.

Abbayes d'hommes de l'ordre de S. Benoît:

r. Notre-Dame-d'Arles, à 6 l. de Perpignan 337, rapporte 6000 l.

c. Saint-André-de-Jau, taxé 100 florins, 800 l.

Saint-Genis, de la congrégation de Valladolid.

Saint-Martin-de Canigou, à 4 l. de Mont-louis 337, rapporte 3000 l.

Saint-Michel-de-Cuzan, près Prades 338, rapporte 12000 l.

Diocèse du Puy.

Abbaye d'hommes de l'ordre de Cîteaux:

c. Val-Bonne, dans un lieu affreux, près
Collioure, à 2 l. d'Elne 339, taxé 50 florins,
1200 l.

Abbaye d'hommes de l'ordre de S. Augustin:

r. Notre-Dame-de-la-Réalle, à Perpignan
337. à l'évêché, rapporte 3000 l.

DIOCÈSE DU PUY.

(dans les Cevennes.)

LE diocèse du Puy s'étend à 9 lieues de long, sur 6 de large & 28 de circuit : on y compte 5 grands-vicaires, 8 abbayes & 256 paroisses. Cet évêché, taxé 2650 florins, rapporte 25000 livres; quoique ce diocèse soit de la province ecclésiastique de Bourges pour la police extérieure; cependant depuis 1050 l'évêque ne relève que du Pape, il a le droit de porter le pallium & prend le titre de comte de Velai. Sa cathédrale dédiée à la Vierge, a toujours été un lieu de grand pèlerinage, non-seulement pour les peuples,

mais
ces;
depu
plus
de F
église
chan

Les

Bo

C

C

Im

La

Lo

Abb

c.

500 fl

r.

du Pu

Abba

r.

332,

mais encore pour les Souverains & les princes; son trésor n'est plus si considérable depuis que l'on a ôté ce qu'il y avoit de plus précieux pour contribuer à la rançon de François premier. Le chapitre de cette église est composé de 5 dignitaires & 43 chanoines.

Les lieux principaux de ce diocèse sont :

Bouzac.	Le Puy.
Craponne.	Monistrol.
Chalencon.	Montfalcon.
Iffinaux.	Sollignac.
La Volte.	Saint-Paulhan.
Le Monastier-Saint-Chaire.	Roche-en-Reinier.
	Tenfe.

Abbayes d'hommes de l'ordre de S. Benoît.

c. Saint-Chaffre, à 4 l. du Puy 332, taxé
500 florins, rapporte 12000 l.

r. Saint-Pierre-de-la-Tour, dans la ville
du Puy 332, rapporte 4000 l.

Abbaye d'hommes de l'ordre de Prémontré.

r. Saint-Jacques-de-Doüe, à 2 l. du Puy
332, rapporte 2000 l.

Abbayes de filles de l'ordre de Cîteaux:

Bellecombe , à 5 lieues du Puy 332 , rap- porte	5000 l.
Clavas , à 6 l. de Saint-Etienne 297 , rap- porte	4000 l.
Mercoire , à 2 lieues du Puy. 332 , rap- porte	5000 l.
Pfauve , à 5 lieues du Puy 332 , rapporte	2000 l.
Sauve-Beniste , à 9 lieues du Puy. 332 , rapporte	2500 l.



est f
 abba
 hôpit
 Le
 leurs
 l'abb
 bayes
 Le
 la réc
 lieu ,
 Meau
 est à
 môm
 cet c
 répar
 tugal
 To



D E S

ORDRES RELIGIEUX.

IL y a en France 10 ordres de chanoines réguliers, qui font, *La Congregation de France*, établie en 1634, dont l'abbé de Sainte-Geneviève de Paris, est supérieur général. Elle comprend 67 abbayes, 28 prieurés, 2 prévôtés & 2 hôpitaux.

Les chanoines de Prémontré, qui tirent leurs nom du chef-lieu de l'ordre, dont l'abbé est supérieur général, ils ont 84 abbayes, 5 prieurés & 2 maisons à Paris.

Les chanoines de la Sainte-Trinité, pour la rédemption des captifs, dont le chef-lieu, est la maison de Cerfroi diocèse de Meaux: leur général toujours François, est à vie, prend le titre de conseiller, Aumônier, prédicateur du Roi-très-Chrétien: cet ordre a 59 maisons en France; il est répandu en Italie, en Espagne & en Portugal.

DES

Tome II. France.

F f

L'ordre de la Merci, pour la rédemption des captifs : il n'a en France que 15 maisons, dont le chef est à Toulouse, & une congrégation de 3 maisons, dont le chef réside à Paris : le général est Espagnol : cet ordre est fort répandu en Espagne & surtout en Amérique; on nomme commandeurs ses supérieurs locaux.

Chanoines de Saint-Antoine, autrefois hospitaliers, leur chef prend le titre d'abbé.

Chanoines de Saint-Ruf : ils furent transférés dans le diocèse de Valence en 1662, ils ne vivent point en communauté, mais séparément comme les chanoines séculiers.

Chanoines de Chancelade : ils prennent ce nom de leur chef-lieu, & n'ont que 8 maisons.

Chanoines de la réforme du P. Moulin : ils furent établis en 1680, leur principal Noviciat est au prieuré de Bourgachard.

Chanoines de Sainte-Croix : ils furent institués en Orient en l'honneur du mystère de la Croix; leur général fait sa résidence à Hui dans le pays de Liège, il est à vie, porte la croix pectorale, la crosse & la mitre. L'ordre de Sainte-Croix, a 13 maisons en France gouvernées par un provincial, auquel le général donne tous ses pouvoirs, ce provincial est triennal ainsi que tous les prieurs françois,

étal
tion

OR

IL

La

cong

La

blie e

La

une m

mais

abbay

ventu

Le gé

la tro

Béné

maiso

autre

Mou

L'o

gne

ral e

ville

Chanoines de la congrégation du Sauveur, établis en Lorraine en 1628, pour l'instruction de la jeunesse.

DES

ORDRES MONASTIQUES.

IL y a 4 sortes de Bénédictins,

Les Anciens, qui ne forment point de congrégation.

La congrégation de Saint-Vanne, établie en 1604.

La congrégation de Saint-Maur, qui est une réforme à l'instar de la précédente; mais celle-ci a 6 abbayes régulières, 149 abbayes commendataires, 34 prieurés conventuels, 3 autres maisons & 9 collèges. Le général peut être continué toute sa vie, la troisième congrégation formée par des *Bénédictins Anglois* réfugiés, n'a que 3 maisons, une à Paris, une à Douay, & une autre à Dieu-Louar près de Pont-à-Mousson.

L'ordre de Clugni: il est répandu en Espagne & en Allemagne, son supérieur-général est l'abbé de Clugni; abbaye dans la ville de ce nom en Bourgogne; près de 4000

monastères lui étoient autrefois soumis. Cet ordre est partagé en réformés & non réformés; le vicaire-général de l'abbé qui gouverne ces derniers, gouverne aussi les religieuses qui en dépendent.

L'ordre de Grandmont : il a 31 maisons.

Les Cîtefins ont 21 monastères, dont celui de Paris est le chef.

L'ordre de Fontevault : il a une abbesse pour supérieur-général de tous ses couvents d'hommes & des femmes, il possède 57 prieurés.

L'ordre de Cîteaux : il y a 4 filles qui font le abbayes de la Ferté, de Pontigni, de Clairvaux & de Morimont; elles ont de nombreuses dépendances. C'est une réforme de l'ordre de Saint-Benoît. L'abbé de Cîteaux a le pas sur tous les généraux d'ordre aux Etats de Bourgogne, & aux chapelles papales, il s'affie après les évêques & au même rang; il est conseiller au Parlement de Dijon.

L'ordre des Feuillans : c'est une réforme de celui de Cîteaux; elle a 26 couvents, 24 d'hommes & 2 de filles.

Les trois réformes particulières de Cîteaux, font l'abbaye d'Orval, diocèse de Trèves, l'abbaye de la Trappe, diocèse de Séez, l'abbaye de Septfonds, diocèse de Langres; toutes trois font du dernier siècle.

L'o
Franc
logne
en Po
filles
Melan
en con
dans la
L'or
gation
de Gro

O
LE S
tabliren
tenant
Les C
d'homr
mission
Les
vinces,
Les
France
leur gé
Observ
Les C

L'ordre des Chartreux : il a 7 maisons en France, 4 en Allemagne, Bohême & Pologne, 3 en Italie, une en Espagne & une en Portugal : on y compte 5 couvents de filles qui sont à Prémol, à Salette, à Melan, à Gonet & à Bruges ; elles mangent en commun ; le supérieur général, réside dans la grande Chartreuse de Dauphiné.

L'ordre des Camaldules : c'est une congrégation dont le chef en France, réside près de Gros-Rois à 5 lieues de Paris.

D E S

ORDRES MANDIANS.

L*ES Cordeliers*, ou Frères mineurs, s'établirent en France l'an 1216 ; ils ont maintenant 250 couvents d'hommes.

Les Capucins, ont en France 402 couvents d'hommes, & 4 de filles : ils envoient des missions dans toutes les parties du monde.

Les Recolets, ont en France onze provinces, & 3 maisons dans le Canada.

Les Religieux du tiers-ordre, ont en France 63 maisons & 15 couvents de filles ; leur général est celui des Recolets & des Observantins.

Les Carmes de l'ancienne observance : ils

ont 55 maisons en France dans 8 provinces; mais dans celle de Tours, une réforme particulière leur interdit les études dans les universités.

Les Carmes déchauffés : ils suivent une réforme du précédent ordre; ils ont environ 60 couvents d'hommes & 69 de femmes nommées Carmélites.

Les Grands-Augustins, furent établis par saint Louis, ainsi que les Carmes; ils ont en France, 4 provinces dans lesquelles l'on compte 93 maisons.

Les petits-Augustins : on leur compte 31 couvents, ils n'étudient point dans les universités.

Les petits-Pères, ou Augustins réformés, institués en 1596, sont chauflés & rasés depuis 1726. Ils ont en France 36 maisons.

Les Jacobins, ils ont en France, 7 provinces & 3 congrégations.

Les Minimes, furent institués par Saint-François-de-Paule, ils ont dans le royaume 10 provinces dans lesquelles l'on compte 155 maisons & 2 couvents de filles.

O R D R E S

RELIGIEUX-HOSPITALIERS.

LES Frères de la Charité, établis en

Fran
hosp
fure
chez

L
fon
elles
de-l
Gra

L
les a
leur

L
ont
trois

L
vinc

D

L
ou

France par Marie de Médicis : ils y ont 31 hôpitaux , & 5 dans le Canada , en 1761 ; il furent confirmés dans le privilège d'exercer chez eux la chirurgie & la pharmacie.

Les filles de la Charité : leur grande maison & leur Noviciat général est à Paris ; elles ont été instituées par Saint-Vincent-de-Paule , par le ministère de madame le Gras.

CLERCS RÉGULIERS.

LES *Théatins* : le Cardinal Mazarin les appella en France , où ils n'ont que leur maison de Paris. Nous avons encore ;

Les Prêtres de la Doctrine Chrétienne , qui ont 50 maisons ou collèges distribués en trois provinces.

Les Barnabites , dont leur supérieur provincial est dans la maison de Paris.

COMMUNAUTÉS

DE PRÊTRES SÉCULIERS.

L'ORATOIRE , qui a 80 maisons , ou collèges distribués en trois départemens.

Les Prêtres de Saint-Lazare, dont le supérieur général fait sa résidence à Paris.

Les Prêtres de Saint-Sulpice, qui ont la direction de quantité de séminaires dans le royaume, ainsi que les prêtres de *Saint-Nicolas*, ceux de *la congrégation du Saint-Esprit*, & ceux de *la congrégation du Saint-Sacrement*.

Les Prêtres des missions étrangères, pour la conversion de Idolâtres, furent établis vers l'an 1680.

ORDRES RELIGIEUX PARTICULIERS

DE FILLES.

L*ES filles du Calvaire*, instituées par le Pere Joseph en 1623.

Les Annonciades, instituées par la Reine-Jeane, femme de Louis XII, vers 1448, dans la ville de Bourges: il y en a d'autres nommées *les Célestes*, instituées par une Dame Génoise au commencement du dix-septième siècle.

La Visitation, instituées par saint François de Sales & madame de Chantal, à Anneci en Savoie en 1610.

Les filles du Saint-Sacrement, particulièrement

lièren
adora

Le.
dame
des je

Les
ordine

O

L*E*

de Jér

à Ma

pour y

sont o

mins e

du roy

à Acre

depuis

Ce

qui de

des fre

gues,

Prove

France

La

de Sai

comm

louse

Tor

lièrement destinées à son culte par une adoration perpétuelle.

Les Ursulines, instituées à Paris par Madame de Sainte-Beuve, pour l'éducation des jeunes filles.

Les Hospitalières, qui, outre les vœux ordinaires, font celui d'hospitalité.

ORDRES MILITAIRES.

LES chevaliers de l'ordre de Saint-Jean de Jérusalem, dont le Grand Maître réside à Malte, ont été institués à Jérusalem pour y recevoir les Pèlerins; depuis il se sont occupés à maintenir la sûreté des chemins contre les Infidèles. Dans la décadence du royaume de Jérusalem, ils se retirèrent à Acre, ensuite à Rhodes & enfin à Malte depuis 1530.

Cet ordre est composé des chevaliers qui doivent être nobles, des chapelains & des freres fervans. Il comprend huit langues, dont 3 sont en France, celle de Provence, celle d'Auvergne & celle de France.

La langue de Provence a le grand prieuré de Saint-Gilles 332, dont dépendent 54 commanderies, & le grand prieuré de Toulouse qui en a 35.

Tome II. France.

Gg

La langue d'Auvergne. n'a qu'un prieuré ; dont dépendent 48 commanderies.

La langue de France, a le grand prieuré de France à Paris, qui contient 45 commanderies ; celui d'Aquitaine qui en contient 65, & celui de Champagne, qui en contient 24.

L'ordre du Saint-Esprit, institué par Henri III, le 31 Décembre 1578, & Janvier 1579, est composé de 100 chevaliers & 4 grands officiers.

L'ordre de Saint-Michel, institué par Louis XI le premier Août 1469. Il est composé de 100 chevaliers, sans y comprendre ceux du Saint-Esprit, qui le sont tous de Saint-Michel.

L'ordre de Saint-Louis, institué en faveur des militaires par Louis XIV en 1693, & confirmé par Louis XV en 1719 ; il a 10 grands croix, 29 commandeurs & les chevaliers, dont le nombre n'est pas fixé ; il y en a 181 pensionnés.

L'ordre de Saint-Lazare-de-Jérusalem & de Notre-Dame-du-Mont-Carmel ; les chevaliers de Saint-Lazare, établis à Jérusalem vers 1060, ont été amenés en France en 1154 & 1251. Henri IV le réunit à celui du Mont-Carmel, qu'il avoit institué en 1608. Louis XIV les confirma en 1664, & Louis XV en 1722 & 1757. Clément XIII,

y a
pelli
man
L'
tué p
offici
tante
quatr

Fi

Il y a réuni l'ordre du Saint-Esprit de Montpellier. Boigni près Orléans, est la commanderie Magistrale.

L'ordre du Mérite Militaire, a été institué par Louis XV en 1759, en faveur des officiers nés en pays où la religion Protestante est établie; il y a deux grands-croix, quatre commandeurs & les chevaliers.

FIN du Tome second de la France.

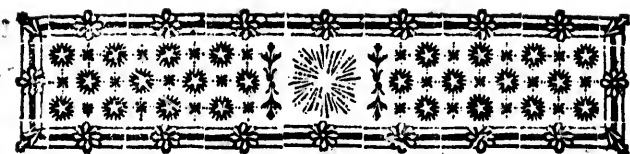

T A B L E.

[*Le premier chiffre marque la description du lieu, le second sert à indiquer les abbreviations suivantes*]

- A. Abbayes d'hommes.
- a. abbayes de filles,
- d. diocèses.
- f. foires,
- p. prieurés.
- r. routes.

[*La lettre r. étant suivie du nom d'une ville, vous renvoie à la Table des routes dans le premier Volume.]*

Les chiffres des deux Volumes se suivent, le premier finit à la page 424, & le second recommence à 425.

A

A BBAYES, 493	Aigle, (l') 112, f. 453
Abbaye aux Bois, a. 498	Aigremont, 56
Abbecourt, A. 505	Aiguebelle, A. 678
Abbeville, 393, f. 453	Aiguillon, 221, r. montauban.
r. Dunkerque.	Aigue-Morte, 327
Ablinwilliers, 52	Aigueperse, 185 r. Saint-Flour.
Ablon, 50	Aiguevive, A. 570
Accei A. 739	Ailli le haut clocher, r. Dunkerque.
Achères, 57	Aire, 228, d. 659
Acqs ou Dax, 227, d. 657	Aire, 403, r. Trav. Dourlans.
r. Pau.	Airyau, A. 643
Agde, 326, d. 670	
Agen, 221, d. 643 r. Montauban.	
Ahun, 185, A. 558	

Aign
Aix,
Aix,
r. T
Alain
Alais,
Albi,
Albre
Alègre
Alet,
Mont
Alenç
Renn
Allere
Alleud
Allois
Almen
Alsace
Alspach
Altorf
Amber
Amble
Amboi
Amboi
Amboi
Ambri
Amien
f. 45
Amira
Amour
Ancen
r. Lon
Anci-l
Andec
Andel
Andel

Aignai, A.	593	Andilli,	59
Aix, 201, r. Bordeaux.		Andreci,	57
Aix, 344, d. 689, f. 453		Anct,	66
r. Toulon.		Angers, 159, d.	583,
Alainville,	45	f. 454, r. Lorient.	
Alais, 327, d. 674, f. 453		Angerville, f.	454
Albi, 315, d.	608	Angerville-la-Gaffe, f.	454
Albret,	228	Angles, A.	635
Alègre,	212	Angoulême, 203, d. 645,	
Alet, 315, d. 672, r.		Trav. de Chaunai.	
Montlouis.		Angoumois,	189
Alençon, 109, f. 453, r.		Aneaux, (les)	49
Rennes.		Aniane, A.	665
Allerets-le-Roi, (les)	56	Anjou,	133
Alleuds, (les) A.	630	Annemont, p.	507
Allois, a.	560	Annonciades,	768
Aimènèches, a.	715	Annonciades-de-Mculant,	
Alsace,	376	p.	507
Alspach, a.	755	Annot,	350
Altorf, 49 A.	752	Antibes, 350 r. Tra. d'Aix.	
Ambert,	212	Antilli,	49
Ambleteuse,	399	Antoni,	52
Amboile,	48	Apt, 350, d.	693
Amboise, 141, r. Nantes.		Arbois,	282
Ambournai, A.	593	Arc en Barrois,	271
Ambrières,	144	Archevêchés,	493
Amiens, 391, d.	528,	Arcifes, a.	505
f. 454, r. Dunkerque.		Arcis sur Anbe,	260
Amirauté,	444	Arcueil,	44-80
Amour-Dieu, a.	551	Ardenne, A.	718
Ancenis, 151, f. 454,		Ardorel, A.	610
r. Lorient.		Ardres,	398
Anci-le-Franc,	80	Argensole, a.	551
Andeci, a.	536	Argentac, 202, r. Aurillac.	
Andelot,	260	Argentan, 110, f. 454,	
Andelau, a.	753	r. Trav. de Séez.	



lieu, le

villa, vous
me.]
emier finis

2, f. 453
56
678
r. mon-

327
85 r. Saint-

570
clocher, r.

659
r. Trav.

643

Argenteuil, 59-80, p.	499	Auchi-les-Moines, A.	734
Argentière, ,	327	Avenai, a.	528
Argenton, 176, r. Au-		Aveines, 421, r. Trav.	
rillac.		Landreci.	
Arles, ,	338	Avesnes-les-Bapaume, a.	
Arles, 350, d. 675, f.	454		732
Armentières, ,	412	Augustins, (grands)	766
Arnai-le-Duc, ,	271	Augustins-réformés, ,	766
Arovaife, A.	731	Augustins, (petits)	766
Arnouville, f.	454	Avignon, 344, r. Toulon.	
Arpajon, 79, f. 454 r.		Aulnai, A,	717
Nantes.		Aumale, 101, A.	703
Arpajon-le-Château, f.		Aumone, (l')	58
	455	Aunai, 46, f.	455
Arques, ,	105	Auneau, f.	455
Arras, 407, d. 730, r.		Aunoi, ,	52
Lille.		Aurai, 153, r. Lorient.	
Artenai, 123, r. Nantes.		Avranches, 116, d. 709, ,	
Arthoux, A.	657	r. Brest.	
Artois, ,	400	Aurillac, 208, A. 564, ,	
Arvert, ,	194	r. Aurillac.	
Asnières, ,	59	Avron, ,	506
Asnières-Bellai, A.	584	Auteuil, ,	44
Atiz, ,	50	Autun, 272, d. 603, f.	
Avalon, ,	272		455
Aubagne, a.	680	Auvergne, ,	205
Aubenas, ,	327	Auvers, ,	59
Aubepierre, A.	559	Auxerre, 266, d. 519, ,	
Auberive, A.	597	f. 455, r. Lyon.	
Aubervilliers, ,	42	Auxonne, 271, r. Be-	
Aubervilliers-ruiné, ,	53	sançon.	
Aubeterre, 203, A.	637	Auzance, f.	455
Aubignac, A.	555	Ay, ,	260
Aubusson, ,	185	Azondange, 368, r. Stras-	
Auch, 228, d.	648	bourg.	
Auchi, A.	546		

Bagnè
Bagne
Bagno
Bagno
gnan
Bailler
Bailli
Bâle ,
Beffo
Balern
Balisi
Balui
Ballon
Bansbr
Bantil
Bapau
Barbel
Flou
Bar-su
Barbe
Barbe
Barbe
deau
Barce
Bardo
Barég
Barfie
Barja
Barjo
Bar-l
Nat
Barna
Barre
Barre

B

734	Bagnères,	229	Barzac,	220
528	Bagneux,	44	Bar-sur-Aube, 257, r.	
Trav.	Bagnollet,	43	Belfort.	
e, a.	Bagnols, 320, r, Perpi-		Bar-sur-Seine, 272, f.	456
732	gnan.		Barzelles, A.	555
) 766	Bailleul,	413	Bassac, A.	640
, 766	Bailli,	55	Bassée, (la)	413
) 766	Bâle, 384, d. 754, r.		Basse-Fontaine, A.	518
oulon.	Belfort.		Bassou, 77, r. Lyon.	
717	Bâlerne, A,	739	Bastides,	347
703	Balifi, grand)	51	Batans, a.	741
58	Balui, (petit)	51	Baubigni,	46
455	Ballon,	144	Baudouin,	51
455	Bansbres, f.	456	Baugi, f.	456
52	Bantilli,	47	Baulieu, A.	615
orient.	Bapaume,	413	Baulme-les-Dames, a.	740
. 709,	Barbeloup, 183 r. Saint-		Baume,	282
. 564,	Flour.		Bauffer, 347, r. Toulon.	
506	Bar-sur-Aube,	257	Bayeux, 114, d. 716 f.	
44	Barbeaux, A.	513	456, r. Trav. Caen.	
603, f.	Barberi, A.	717	Bayonne, 226, d. 651,	
455	Barbezicux, 194 r. Bor-		f. 456, r. Bayonne.	
205	deaux.		Bazas, 222, d.	654
59	Barcelonnette,	305	Bazoche,	445
l. 519,	Bardoue, A.	650	Beigne, A.	640
. r. Be-	Barége,	129	Béarn,	237
455	Barfleur,	116	Beaubec, A.	704
260	Barjac,	328	Beaucaire, 328, f.	456
r. Straf-	Barjols,	351	Beauce,	119
	Bar-le-Duc, 367 route		Beaufort, 144, f.	456
	Nanci.		Beaugé,	144
	Barnabites,	767	Beaugenci,	127
	Barre, (la)	59 a 551	Beaugerais, A.	570
	Barrois,	357	Beaujeu,	295

Beaujolois ,	285	Bellei , 272 , d.	742
Beaulavoit ,	44	Belle-Ile ,	160
Beaulieu , 203 , A.	547	Belle-Perche , A ,	623
A. 558 , A.	579	Bellefme , 111 , f.	456
Beaulieu , A. 597 , p 507 ,		Belleval , A.	527
A.	518	Bellevaux , A. 523 , A. 739	
Beaulieu en Argonne , A.		Belleville , 42 - 296 , A.	
	750		594
Beaulieu-les-Mans , A.	589	Bellozane , A.	705
Beaume-les-Moines . A.		Bemon , a.	598
	733	Bénédictins ,	763
Beaumont , A. 617 , a. 563		Bénédictins-Anglois ,	763
Beaumont-sur-Oise , 69 , r.		Bénévent , A.	560
trav. Saint-Denis.		Benfeld ,	388
Beaumont-lès-Tours , a.		Béniffons-Dieu , A. 638 , a.	
	570		595
Beaune ,	269	Benoit-Vaux , a.	749
Beaupré , A.	576	Betchères ,	48
Beaupré , A. 738 , A. 538 ,		Berci ,	43
a. 734 , A.	747	Bergerac ,	222
Beauvais , 70 , d.	537	Bergues-Saint-Vinox , 412 ,	
Beauvoir , 57 , a.	557	r. Trav. Dunkerque.	
Bec , le) A.	703	Bernai , A.	708
Beffort ,	383	Bernai , 394 , r. Dunkerque.	
Begard , A.	582	Berni ,	51
Begude-de-Jordi , 324 , r.		Berri ,	173
Perpignan.		Bersac , 220 , r. Tra. Bor-	
Bellai , f.	456	deaux.	
Belle-Aigue , A.	562	Bertaucourt , a.	532
Belle-Blanche , A.	588	Bertemont ,	56
Bellecombe , a.	760	Besançon , 280 , d. 736 ,	
Bellefontaine , A.	642	f. 456 , r. Besançon.	
Bellefontaine , (grand)	57	Besse , (la)	294
Bellefontaine , (petit)	57	Bessancour ,	59
Belle-Etoile , (la)	59	Besse ,	212
Belle-Etoile , A.	718	Bethléem , Ev.	523

Bethun
Saint-
Bettem
Beuil ,
Beurièr
Beze-la
Beziers
Perpi
Bezon
Biache

Ricêtre
Bidani
Bièvre
Billom
Billon
Biron
Bitche
Bithai
Bival ,
Blaic
Blanc
Blanch

Blanch
Bland
Blang
Blanz
Blasim
Blave
Blemu
Blesse
Blois
Boche
Bohe
Bois-

DE LA FRANCE. 777

742	Bethune, 406, r. Trav.	Bois-d'Arce,	54
160	Saint-Pol.	Bois-Belle,	177
623	Bettemont, 59	Bois-Commun,	127
456	Beuil, A. 559	Bois-Grosland, A.	635
527	Beurières, (les) 56	Bois-Saint-Martin,	48
A. 739	Beze-la-Fontaine, A. 599	Boismont,	58
66, A.	Beziers, 324, d. 667, r.	Boisfemont, r. Aurillac.	
594	Perpignan.	Bois du Roi,	55
703	Bezon, 57-80, f. 457	Boisseau, 123, r. Nantes.	
598	Blache-lès-Péronne; a.	Boissi,	49
763		Boissière, (la) A.	585
is, 763	Bicêtre, 43-81	Bonaigue, A.	559
560	Bidanière, 56	Bondeville, a.	706
388	Bièvres, 56, f. 457	Bondi,	46
638, a.	Billom, 212	Bondi, (bois de)	46
595	Billon, A. 739	Bonfai, A.	748
749	Biron, 222	Bonlieu, A. 559, A. 628	
48	Bitche, 369	Bonlieu, a, 590, a. 595	
43	Bithaine, A. 739	Bonnecombe, A.	615
222	Bival, a. 706	Bonne-Espérance, A. 728	
ox, 412,	Blaie, 222	Bonne-Fontaine, A. 526	
que.	Blanc, (le) 177	Bonnefont, A.	653
708	Blanche-Couronne, A.	Bonneville,	59
kerque.		Bonnefaigne, a.	560
51	Blanche-Lande, A. 712	Bonnétable, 140 f. 457	
173	Blandech, a. 734	Bonneval, A.	615
fra. Bor-	Blangi, A. 546	Bonnevaux, A. 632, A.	
	Blanzac, A. 646		682
532	Blasimont, A. 654	Bonneuil,	46-49
56	Blavet, 163	Bonport, A.	720
d. 736,	Blemur, 45	Bonrepos, A.	578
çon.	Bleffe, a. 565	Bons, a.	742
294	Blois, 124, d. 507, f. 457	Bons-Hommes,	44
59	Bocherons, (les) 50	Boquien, A.	576
212	Boheries, A. 544	Bordeaux, 219, d. 627,	
523	Bois-Aubri, A. 568	f. 457, r. Bordeaux,	

Bordes, (les)	55	Bourg-Moyen, A.	508
Boschaud, A.	637	Bourgneuf, f.	458
Boscaudon, A.	697	Bourgogne,	268
Bouchain, 415, r. Va- lencienne.		Bourgoin,	304
Bouchet, (le) A.	562	Bourg-la-Reine,	51
Bouffemont,	59	Bourgueil, A.	585
Bougival.	55	Bourmont, f.	458
Bouillas, A.	650	Bouffac,	186
Bouillon,	260	Bouffonville, A.	744
Bouillon, (petit)	53	Bouvières,	54
Boulancour, A.	517	Bouvières-aux-Dames, a.	749
Boulogne, 44, (Bois de)	44	Braghac, a.	563
Boulogne 394, d.	545	Braille, (la) a.	733
p. 509, f. 458 r. Dun- kerque.		Brai-sur-Seine, 81 f.	458
Boulonnois,	390	Brantôme, A.	637
Bourras, A.	520	Bregançon,	351
Bourg-en-Bresse,	273	Brecharie, r. Trav. de Rennes.	
Bourbon-l'Archambaud.	186	Brenle, f.	458
Bourbon-les-Bains, 186, f.	458	Bresse, (la)	294
Bourbonne-les-Bains, 260		Breteche, (la)	55
Bourbon-Lanci.	273	Breteuil, 391, A. 538, r, Dunkerque.	
Bourbonnois,	179	Brerigni,	81-127
Bourbourg, 413, a.	734	Bresse,	265
Bourdeau,	47	Breffole,	57
Bourgameuf,	204	Brest,	159
Bourg-Déols, A.	554	Bretagne,	148
Bourges, 176, d. 552, f. 458, r. Bourges.		Brevannes,	49
Bourget, (le) 46, r.		Breuil-Benoît, A.	620
Reims.		Breuil-Herbaud, A.	534
Bourgets, (les)	57	Briançon, 305, f.	458
		Briare, 126, r. Saint- Flour.	
		Brie Champenoise,	247

Brie-C
77,
Brie-su
Brienn
Brigno
Aix.
Brinon
Brioud
du Po
Brifac,
Brives,
Brouag
Bruloi

cachan
cadene
cadilla
cadouit
Caen,
Caen
cahors
Mont
Calais
Dunk
calers
calès,
calvai
calvai
camb
Vale
camb
canal
canal
canal

DE LA FRANCE. 779

Brie-Comte-Robert, 49-77, f. 458, r. Bessort.	Brunoi, 50-74
Brie-sur-Marne, 48	Buc, 53
Brienne, 261	Bucilli, A. 544
Brignols, 349, r. Trav. Aix.	Buntz, a. 742
Brinon-l'Archevêque, 81	Bure, 52
Brioude, 210, r. Trav. du Pont de Lemps.	Bufenval, 55
Brifac, (le neuf) 387	Buffière, a. 557
Brives, 201, r. Montlouis.	Buffière, (la) A. 605
Brouage, 194	Buffière-Nouvelle, f. 458
Bruloi, (le) 58	Bussi-Saint-Georges, 47
	Bussi-Saint-Martin, 47
	Buzai, A. 575

C

cachant, 44	canal Royal, 328
cadenet, 352	candeil, A. 609
cadillac, 223	cannes, 350, r. Trav. Aix.
cadouin, A. 639	cannes, (les) A. 663
Caen, 113, f. 459, r. caen.	capelle (la) A. 620
cahors, 233, d. 610, r. Montlouis.	capestan, 328
calais, 395, f. 459, r. Dunkerque.	capucins, 765
calers, A. 622	carcassonne, 314, d. 666, r. Montlouis.
calès, 144	carentan, 114, r. Trav. caen.
calvaire, 56	carhaix, f. 459
calvaire, (le) a. 545	carignan, 374
cambrai, 415, d. 722, r. Valenciennes.	carmes, 765
cambron, A. 728	carnetin, 47
canal de Briare, 126	carrières, 57-57
canal d'Orléans, 127	carrières-Saint-Denis, 57
canal de Languedoc, 328	case-Dieu, (la) 650
	caffel, 405

508
458
268
304
51
385
458
186
744
54
nes, a.
749
563
733
f. 458
637
351
de
458
294
55
538, r.
81-127
265
57
159
148
49
620
A. 534
f. 458
Saint-
c, 247

castelnau-de-Magnoac ,	chalade , A.	750
229	chalandrai ,	50
castanet, 313, r. Mont-	chalis , A.	533
louis.	chalivoi , A.	555
castel-Moron ,	chalocé , A.	585
{223	châlons-sur-Marne , 254,	
castellane ,	d. 534, f. 459 , r. Straf-	
352	bourg.	
castelnaudari ,	châlons-sur-Saone , 269,	
313	d. 602, f. 459 , r. Lyon.	
castillon ,	223	
castres , 220 , d. 609 , r.	chambli ,	70
Trav. Bordeaux.	chambons , A. 631 , f.	
castres ,	459 , A. 684	
316	chambort ,	127
catelet , 398 , r. Valen-	chambourci ,	56
cienne.	chambre des Comptes ,	
caudebec, 102 , r. Havre.	432	
caussade ,	chambre Fontaine, A. 510	
235	champagne ,	247
célestins ,	champagne , A.	588
764	champ-chevrier , f.	459
cercanceau , A.	champ-Failli ,	53
514	champigni ,	48-170
celle , A. 556 , A. 633	champlan ,	52
celle , (la) a.	champ-Rose ,	50
690	champs ,	48
celle , (la) 126 , r. Saint-	chancelade , A.	638
Flour.	chanoines Saint-Antoine,	
celle-Frouin , A.	762	
647	chanoines de Chancelade,	
celle-Saint-Hilaire , (la	762	
A.	chanoines de la congrega-	
632	tion du Sauveur ,	763
cercamp , A.	chanoines de Sainte-	
530	croix ,	782
cercelles ,		
45		
ceret ,		
338		
cerisi , A. 717 , f.		
459		
cernai ,		
59		
chaage , A.		
510		
chablis , 82 , f		
459		
chaigni , 269 , r. Lyon.		
chailli , 79 , r. Saint-Flour.		
chaillet , 44 , a.		
499		
chaife-Dieu , (la) A. 562		

chanc
 chanc
 du p
 chanc
 chanc
 Trin
 chant
 chant
 chant
 chant
 Flou
 chant
 kerq
 chant
 chape
 chape
 A.
 chapp
 chare
 460
 chare
 chari
 A. s
 Flo
 charl
 Roc
 charl
 cro
 char
 char
 biè
 char
 char
 char

DE LA FRANCE. 782

Chanoines Prémontré, 761	charroux , 170-A. 631
Chanoines de la Reforme	chartres , 122, d. 502 f.
du p. Moulin , 762	460 , r. l'Orient.
Chanoines de Saint-Ruf,	chartreuse de Prémol, a. 687
762	chartreuse, A. 549
Chanoines de la sainte	chaseau , a. 594
Trinité, 761	chaslus , 201 , f. 460
chantecoq , 56	chassaigne , (la) A. 594
chanteloup , 57	chasses , (les) a. 665
chantemerle , A. 518	chassin , 282
Chantenai , 184 , r. Saint-	chastenaï , 52
Flour.	chastres , A. 641 , A. 637
chantilli , 71 , r. Dun-	châteaubourg , 154 , r.
kerque.	Rennes.
chantoin , A. 563	château-Brian , 161
chapelle , (la) 42	château-châlon , a. 741
Chapelle-aux-Planches, (la)	château-chinon , 187 , f.
A. 518	460
chappet-l'Electioin , 57	château-Dun , 128 , A.
charenton , 43-74 , f.	505 , f. 460
460 , r. Lyon.	château-Fort , 53 , f. 460
charentonneau , 49	château-Gaillard , 49
charité , (la) 126-178 ,	château-Gontier , 144
A. 597 , A. 740 , r. Saint-	château-l'Abbaye, A. 732
Flour.	château-Landon , 81 , A.
Charlemont , 422 , r. Tra-	514
Rocroi.	château-du-Loir , 144
Charleville , 253 , r. Ro-	château-Portien , 261
croi.	château-Renard , 128
Charmes , (les) a. 550	château-Roux, 175 , f. 460
Charmes , 370 , r. Plom-	château-Thierri , 245 , f.
bières.	460 , r. Strasbourg.
charmoie , (la) A. 535	château-Vilain , 261
Charolles , 273	châtel-châlons , 282
Charonne , 43	châtelaudrin , 158 , r.
Charoux , 186	BreA.

châtelleraud, 167, f.	cherlieu, A.	738
460, r. la Rochelle.	chervai, f.	461
châtelet de Paris, 436	cherveux, f.	461
châtelet, (le) 82	chevilli,	43
chatelliers, (les) A. 632	chevreuse, 53-82, f.	461
châtenai, 46	chezal-Benoit, A.	554
Chatillon, 44-295, A.	chezi, A.	548
750	chilli,	51
chatillon-sur-Loing, 128	Chinon,	145
chatillon-sur-Marne,	choisi,	58
261	choisi-le-Roi,	50-82
chatillon-sur-Seine, 274,	cholet, 145, f.	461
f. 460	chorges,	306
chatou, 56	Chors, A.	605
châtre, (la) 178, f.	Chouzi, 141, r. Nantes.	
460	ciotat, (la)	353
charres, 79	ôteaux, A.	608
chatrices, A.	civrai, f.	461
chavanet, 55	clagni,	54
chaville, 53-54	claie, 46, r. Strasbourg.	
chaulme, A.	claiés, (les)	55
513	clair-Fai, A.	531
chaulme, (la) A.	claire-Fontaine, A.	505,
574	A. 550, A.	739
chaumont, 258, A. 527,	clair-Lieu, A.	747
f. 460, r. Beffort.	clair-Marais, A.	734
chaumouzei, A.	clairmont, A.	589
748	clairté-Dieu, (la) A.	
chauffée, (la)		570
56	clamar,	44
chavri, 59	clameci,	128
chééri, A.	clan, 167, r. la Rochelle.	
527	clavas, a.	760
chelle, 48-82, a. 497, f.	clausonne, A.	695
461	clerc, 223, A.	644
chemillé, 145	clercs reguliers,	767,
cheminon, A.		
535		
chenai, 55		
chenerailles, f.		
461		
chenevières, 46-48-58		
cherbourg, 115, A. 712,		
r. Trav. carentan.		

clerett
cleri,
clermo
f. 46
clermo
kerqu
clermo
clerval
clervau
clesmo
de cle
clichi-l
clignan
climent
cliffon
clugni
coetmal
cognac
coiroux
collegie
colmar
de Fra
colmars
colomb
colomb
colomb
colonie
combau
combel
comme
commir
compar
compiè
r. Val
comme
com. d

733	Clerettes, (les) a	306	com. de l'Anjou,	134
461	cleri, 124, r. Nantes.		com. du pays d'Aunis,	190
461	clermont, 209, d. 561,		com. de l'Auvergne,	207
43	f. 461, r. Saint-Flour.		com. du Barrois,	359
f. 461	clermont, 245, r. Dun-		com. du Bearn,	238
554	kerque.		com. du Beaujolois,	287
548	clermont de Lodève,	330	com. du Berri,	174
51	clerval,	283	com. du Bourbonnois,	188
145	clervaux, A.	597	com. de la Bretagne,	150
58	clefmont, 259, r. Trav.		com. de caen,	96
50-82	de clefmont.		com. de la champagne,	249
461	clichi-la-Garenne,	42	com. du Dauphiné,	300
306	clignancourt,	42	com. de Dieppe,	102
605	climentière, (la)	56	com. de la Flandre,	402
Nantes.	cliffon, 161, f.	461	com. du Forès,	287
358	clugni, 274, A.	601	com. de la Franche-comté,	278
608	coetmaloen, A.	578	com. de la Guienne,	216
461	cognac,	194	com. du Languedoc,	310
54	coiroux, a.	560	com. du Limosin,	199
fbourg.	collegient,	48	com. de la Lorraine,	359
55	colmar, 383, r. Trav.		com. du Lyonnais,	287
531	de Frayet.		com. du Maine,	132
A. 505,	colmars,	352	com. de la Marche,	181
739	colombes,	59	com. de la Navarre,	238
747	colombe, (la) A.	559	com. du Nivernois,	181
734	colombs, A.	504	com. de la Normandie,	95
589	colonies de la France,	7	com. de l'Orléannois,	119
la) A.	combault,	48	com. du Perche,	133
570	combelongue, A.	661	com. de la Picardie,	389
44	commerci,	373	com. du Poitou,	166
128	comminges, d.	658	com. de Provence,	342
ochelle.	compans-la-ville, f.	461	com. de la Rochelle,	190
760	compiègne, 72, f. 462,		com. du Roussillon,	336
695	r. Valenciennes.		com. de la Saintonge,	190
644	commerce d'Alençon,	96	com. du Soissonnois,	249
767	com. de l'Alsace,	377		

com. de la Touraine, 136	cotignac ,	352
com. des Trois-Evêchés ,	couci ,	246
359	couiffa, 315 , r. Mont-	
conches, 48-111 , A. 720	louis.	
condé , 418 , r. Valen-	coulans ,	145
cienne.	coulanges-les-Vineufes ,	274
condé-sur-Nerreau , 117	coulommiers, 83 . f. 462	
condom, 223 , d. 645	coulonge , r. Genève.	
condrieu ,	296	
confians ,	43-83	
confians - Sainte - Hono-	cour des Aides ,	434
rine ,	58	
confoulent ,	170	
connaut, 320 , r. Perpigi-	courberon ,	46
gnan.	courbevoie ,	58-83
conneré, 139 , r. Lorient.	courcelle , 45 a.	741
connières, 65 , r. Lorient.	cour des Monnoies ,	436
connétable ,	45	
443	cour-Neuve ,	45
conquerneau ,	161	
conques , A.	615	
conquet , (le)	161	
corbeil ,	50-83	
corbie, 399 , A.	530	
corbigni , A.	605	
corbigni , Saint-Léonad ,	83	
cordelières (les) a.	498	
cordeville ,	52	
cordillon , a.	718	
cormeilles , A.	708	
cormeri , A.	568	
corneille-Boulerneux , a.	740	
corneville , a.	705	
cosne , 126 , r. Saint-		
Flour.		
	cotignac ,	352
	couci ,	246
	couiffa, 315 , r. Mont-	
	louis.	
	coulans ,	145
	coulanges-les-Vineufes ,	274
	coulommiers, 83 . f. 462	
	coulonge , r. Genève.	
	cour des Aides ,	434
	courberon ,	46
	courbevoie ,	58-83
	courcelle , 45 a.	741
	cour des Monnoies ,	436
	cour-Neuve ,	45
	cour-Notre-Dame , (la)	A. 515
	647	
	couronne , la) A.	647
	cours de la Reine ,	44
	courtalleu ,	52
	courte-Manche ,	58
	courtenai ,	84
	courteri ,	47
	courtille , (la)	42
	couferans, d	661
	couffeaux , 218 , r. Bor-	
	deaux ,	
	coutances , 115 , d. 710 ,	
	r. Trav. caen.	
	couture du Mans, (la) A.	588
	cravant ,	274
	creil , 72 , r. Dunkerque.	
	crequi ,	414
	crespi en Valois, 245 , f.	462
	Creffpin ,	

Creffp
Creff
lou
Creff
Creff
Crete
Creve
Criff
Croiff
Croiff
Saint

Dachft
Damar
Dainma
Damvil
Daumo
Dauphi
Dauron
Dax , 2
Décife
Denain
Denony
Derval
Deffert
Die , 3
Dieppe
Roue
Dieufe
Nanc
Digne
Dijon ,
462 ,
Dillot
Tc

DE LA FRANCE. 785

Crespin, A.	727	Croissi,	56
Cressensac, 233, r. Mont-		Croix-Fontaine,	84
louis.		Croix des Sablons,	44
Cressi, 53-84, f.	462	Crosne,	50
Crest,	306	Crotoi,	399
Creteil,	48	Crouis, A.	692
Crete, (la) A.	597	Cruas, A.	684
Crevecoeur,	42	Crussi-le-Châtel, f.	462
Crissenon, a.	521	Cueilli,	48
Croisic, (le)	161	Cuges, 347, r. Toulon.	
Crosière, (la) 79, r.		Cuissi, A.	544
Saint-Flour.		Cusset, 187, a.	562

D

Dachstein,	388	Dinan, 157, f. 462, r.	
Damar,	48	Trav. Lambale.	
Dammartin,	73	Dol, 158, d. 582, r.	
Damvilliers,	374	Trav. Pontorson.	
Daumont,	45	Dol, 279, r. Belfançon.	
Dauphiné,	298	Dombes,	296
Dauron,	55	Domfront,	112
Dax, 227, r. Pau.		Dommartin, A.	531
Décise,	187	Domme,	224
Denain, 423, a.	732	Dommerie, A.	615
Denonval,	57	Domremi,	261
Derval, 156, Trav. Rennes.		Doncheri,	262
Desserte, (la) a.	594	Donzere, 303, r. Per-	
Die, 306, d.	688	pignan.	
Dieppe, 101, r. Trav.		Dormans, 254, r. Straf-	
Rouen.		bourg.	
Dicuse, 371, r. Trav.		Douai, 420, r. Trav.	
Nanci.		Cambrai.	
Digne, 352, d.	698	Doucerie, (la)	55
Dijon, 267, d. 599, f.		Doudauville, A.	547
462, r. Lyon.		Doulas, A.	578
Dillot, A.	515	Dourdan, 129, f.	462

Tome II. France.

H h

Dourlans ,	396	Droicsturier, 185, r. Lyon.	
Draguignan ,	352	Dugni ,	46
Dracici, -grand)	46	Dunkerque, 410, r. Dun-	
Dranci, (petit)	46	kerque.	
Drave ,	50	Duras ,	224
Dreux , 65 , f. 463 , r.		Duretal ,	145
Rennes.			

E

Eau-Bonne ,	59	Escurei , A.	747
Eaucourt , A.	731	Esgrevilli , f.	463
Eaulnes , A.	619	Espagne , a.	532
Eaux & Forêts ,	443	Espiais ,	46
Ebermunster , A.	753	Espinai ,	50
Ebreuil , 187 , A.	562	Espinal , 370 , a. 749 , r.	
Echalis . A.	514	Plombières.	
Ecole Militaire ,	85	Essai , A.	716
Ecouen, 71, r. Dunkerque.		Essais , (les)	55
Eguillon , 221 , r. Trav.		Essei , A.	644
Bordeaux.		Essommes , A.	549
Elan , A.	527	Essonne , 50-79 , p. 499 ,	
Elancour ,	54	r. Saint-Flour.	
Elbeuf ,	105	Estainville ,	45
Elne ,	339	Estival , A.	748
Embrun , 306 , d.	696	Estival en Charnie , a.	
Emeri ,	49		589
Entrevaux ,	352	Estrun , a.	732
Epernai , 254. f. 462 , r.		Etampes , 80 , f. 463 , r.	
Strasbourg.		Nantes.	
Epernon , 122 , f. 463		Etangles , 158 , r. Brest.	
Epinai ,	51-59	Etiolle ,	50
Eragui ,	58	Eu, 102 , r. Trav. Rouen.	
Erga ,	54	Evaux ,	187
Ernouville ,	46	Evêchés ,	493
Evi ,	85	Evêché d'Ipres ,	735
Escouan ,	45	Evêché de Tournai , 735	

Evre
CaFabr
pig
Faise
Falai
TraFarm
Favas
Faver
Femi
Feniè
Fene
Fere,
Ferni
Férol
Ferté-Ferté-
r. l'
Ferté-
Ferté-

Ferté-

Stra

Ferté-

Ferva

Fesca

Feuch

Feuil

Févro

Figea

Fifine

Filles

Filles

DE LA FRANCE. 787

<p>Lyon. 46 Dun- 224 145 747 463 532 46 50 749, r. 716 55 644 549 P. 499, 45 748 nie, a. 589 732 F. 463, r. r. Breff. 50 y. Rouen. 187 493 735 arnai, 735</p>	<p>Evreux, 105, d. 719, r. Caen. Fabregues, 323, r. Perpignan. Faiſe, (la) A. 629 Falaiſe, 110, f. 463, r. Trav. Séez. Farmouſtier, 85, a. 510 Favas, a. 620, a. 659 Favernai, A. 738 Femi, A. 727 Fenières, A. 562 Feneſtrange, 374 Fere, (la) 244, f. 463 Fernières, A. 513 Férol, 49 Ferté-Alais, (la) 85, f. 463 Ferté-Bernard, (la) 138, r. l'Orient. Ferté-Gaucher, (la) 86 Ferté-sur-Groſne, (la) A. 603 Ferté-ſous-Jouare, 74, r. Strasbourg. Ferté-Milon, (la) 245 Fervaques, a. 542 Feſcamp 106, A. 704 Feucherolles, 55 Feuillans, A. 622 Févroſ, f. 463 Figeac, 235, A. 612 Fiſmes, 251, r. Reims. Filles du Calvaire, 768 Filles de la Charité, 767</p>	<p>Evri, 50 Evron, A. 588 F Filles-les-Chartres, p. 507 Filles du Saint-Sacrement, 768 Fiſmes, 251 Fives, A. 735 Flabemont, A. 748 Flagi, f. 463 Flandre, 401 Fleche, (la) 139, f. 463, r. l'Orient. Fleuri, 44 Flines, A. 732 Florac, 330 Floran, A. 650 Flotte, (la) 195 Foigni, A. 544 Foires, 453 Foires de Janvier, 480 Foires de Février, 480 Foires de Mars, 481 Foires d'Avril, 481 Foires de Mai, 481 Foires de Juin, 482 Foires de Juillet, 482 Foires d'Août, 482 Foires de Septembre, 483 Foires d'Octobre, 484 Foires de Novembre, 483 Foires de Décembre, 485 Foires des jours mobiles, 486 Foires, (récapitulation des) 480</p>
--	---	---

H h ij

Foix .	339	Forêt de Fontainebleau ;	
Foix, (pays de)	335		75
Fon-Froide , A.	663	Forêt de Saint-Germain,	57
Fond-Gombaud , A.	554	Forêt de Montargis ,	126
Fontaines-les-Blanches, A.		Forêt du Morvant ,	182
	570	Forêt de Rambouillet,	122
Fontainebleau , 74 , f.		Forêt de Senart ,	51
464 , r. Lyon.		Forges ,	98
Fontaine-le-Comte , A.		Formigni , f.	464
	632	Fort-Louis , 386 , r. Trav.	
Fontaine-Daniel , A.	589	Strasbourg.	
Fontaine dit le Fleuri ,	54	Forqueux ,	56
Fontaine-Guerard , a.	706	Foucarmont , A.	704
Fontaine-Jean , A.	514	Fougères ,	161
Font-Douce , A.	640	Fouilletourte , 139 , r. Lo-	
Fontenai , 46 , A. 605 , A.		rient .	
	717	Fouilleuse ,	57
Fontenai-sur-Bois ,	48	Fourci ,	50
Fontenai-le-Comte , 170 ,		Fréjus , 349 , d.	690
f. 464		Frenade , (la) A.	641
Fontenai-aux-Roses ,	44	France , (la)	1
Fontenelles , A. 636 , A.		France Ecclésiastique,	491
	704 , a. 729	Franche-Comté ,	277
Fontevraut , a.	633	Franconville ,	59
Font-Gouffier , A.	639	Franquevaux , A.	672
Font-Guillem , A.	655	Frepillon ,	59
Font-Morigni , A.	555	Frères de la Charité ,	766
Forcalquier ,	353	Fresne ,	51-57
Forès ,	285	Fretai ,	52
Forest-montier , A.	530	Frete , (la)	58
Forêt de Beaucaireau ,	59	Froidemont , A.	538
Forêt de Chantilli ,	71	Fromentau , 79 , r. Saint-	
Forêt d'Orléans ,	124	Flour.	

G

Gagni ,	47	Gaillac , 316 , A.	646
---------	----	--------------------	-----

Gaillon
Gamach
Gange
Gannat
Saint-
Gap , 3
Gard ,
Garde ,
rillac ,
Garde-
Garde p
Garenne
Garenne
Garges ,
Gas , 30
voisin ,
Gascogne
Gatines
Gavrai ,
Genève
Général
Gén. d'
Gén. d'
Gén. d'
Gén. de
Gén. de
Gén. da
Gén. de
Gén. d'
Gén. de
Gén. d'
Gén. de
Comte
Gén. de
Gén. du
Gén. de

DE LA FRANCE. 789

eau,	Gaillon, 100, r. Rouen.	Gén. de Limoges,	119
75	Gamache, 399	Gén. de Lorraine,	360
n, 57	Gange, 330	Gén. de Lyon,	288
126	Gannat, 185, f. 464, r.	Gén. de Mets,	362
182	Saint-Flour.	Gén. de Montauban,	232
t, 122	Gap, 307, d. 693	Gén. de Montpellier,	319
51	Gard, (le) A, 530	Gén. de Moulins,	182
98	Garde, (la) 202, r. Au-	Gén. de Paris,	62
464	rillac,	Gén. de Pau,	238
Trav.	Garde-Dieu, (la) A. 612	Gén. de Perpignan,	336
56	Garde plaine, 45	Gén. de Poitiers,	166
704	Garenne, (la) 59	Gén. de Rennes,	151
161	Garenne, 48-58	Gén. de Riom,	208
r. Lo-	Garges, 46-55	Gén. de la Rochelle,	191
A	Gas, 307, r. Pont-Beau-	Gén. de Rouen,	97
57	voisin,	Gén. de Soissons,	241
50	Gascogne, 214	Gén. de Toulouse,	311
690	Gatines, A. 570	Gén. de Tours,	137
641	Gavrai, f. 464	Génévilliers,	59
1	Genève, 296, r. Genève.	Généston, A.	575
ue, 491	Généralité d'Alençon, 108	Genlis, f. 464, A.	542
277	Gén. d'Alsace, 378	Genli,	58
59	Gén. d'Aix, 343	Gentili,	43
672	Gén. d'Auch, 225	Gerci, a.	498
59	Gén. de Bordeaux, 217	Germales,	48
té, 766	Gén. de Bourges, 174	Gex,	274
51-57	Gén. da Caen, 113	Gien, 129 f.	464
52	Gén. de Châlons, 250	Gif, 52 a.	497
58	Gén. d'Amiens, 390	Gigean, 323, a. 665, r.	
538	Gén. de Dijon, 266	Perpignan.	
r. Saint-	Gén. d'Orléans, 121	Gignac,	330
A. 646	Gén. de la Franche-	Gillenghem, a.	729
	Comté, 279	Gimont,	229
	Gén. de Grenoble, 301	Gifors, 98, r. Trav.	
	Gén. du Hainaut, 415	Pontoisc.	
	Gén. de Lille, 402		

Givet, 422, r. Rocroi.	Gravelines, 410, r. Dun-
Glandève, 353, d. 697	kerque,
Glatigni, — 54-58	Gravières, 54
Godeau-Ruiné, 50	Grenelle, 44
Goille, A. 740	Grenetière, (la) A. 635
Gomberville, 53	Grenier-à-Sel, 438
Gomer-Fontaine, a. 706	Grenoble, 304, d. 686,
Gombartin, 53	f. 464, r. Grenoble.
Gondon, A. 644	Gressi, 47
Gondrecourt, 374	Grestain, A. 708
Gonesse, 46-86, f. 464	Grigni, 51
Gorian, a. 670	Grignols, 218, r. Bor-
Gorze, A. 744	deaux.
Goussainville, 46	Grignon, 50
Gouvernement de France,	Grifolles, 311, r. Mont-
425	Louis.
Gournai, 43-48-59-98	Gros-Bois, 49-77, f.
Gouverne, 48	Belfort.
Grace, (la) 317, A. 666	Grossai, 46
Grace-Dieu, (la) A. 642,	Guérande, 161, f. 465
A. 740	Gué-de-Launai, A. 588
Grai, 283, f. 464	Guépie, (la) 317
Grancei-le-Châtel, 262	Guéret, 187
Grand-Champ, A. 505	Guibrai, f. 465
Grand-Conseil, 435	Guiche, (la) A. 508
Grande Chartreuse, 687	Guincours, (les) 54
Grandmont, A. 560	Guienne, 214
Grand-Pont, 167, r.	Guillestre, 307
la Rochelle.	Guillain, f. 465
Grand-Pré, 262	Guiméné, 161
Gran-Selve, A. 619	Guise, 244, r. Trav.
Granville, 117	Soissons.
Grasse, 353, d. 699	Guistre, A. 628

H

Hagueneau, 385, r. Trav.	Strasbourg,
--------------------------	-------------

Hai,
Haina
Ham
cienn
Hamb
Ham-l
Hapco
Haras.
Harde
Harfle
Hafno
Haulte
Havre-
Havr
Havre-
du)
Haute-
Haute-
Haut-
Haut-V
Hayes,
Henne
rient
Henni
Henric
Herbl
Hériff

Jame
Jande
Jard,
Jardi
Joie,
Joign
Lyo

Joug-Dieu, A.	593	Juges-Consuls,	440
Joui, 87, A.	514	Jugon, 157, r. Trav.	
Joui-la-Fontaine,	58	Lamballe.	
Joui-le-Moutier,	58	Jumiéges, A.	704
Joyenval, 56 A.	505	Justemont, A.	745
Joyeuses,	330	Juvifi,	51

I

Igni, A.	527	Rochelle.	
Ile-Adam, (1 ^e)	87	Ini,	52
Ile-Bouchart,	145	Invalides, (les)	44-86
Ile-Chauvet, A.	635	Isigni, 114, r. Trav.	
Ile aux Cignes,	44	Caen.	
Ile-Dieu, A.	705	Issi, 44, a.	497
Ile-d'If,	45	Issoire, 210, A. 562, r.	
Ile-d'Oléron,	195	Saint-Flour.	
Ile de France,	61	Issoudun, 178, A. 554,	
Ile-Jourdain, 170-230		f. 465	
Ile de Ré,	195	Ivernaux, A.	496
Ingrande, 167, r. la		Ivry, 43, A.	720

K

Konigsbruk, a.	753
----------------	-----

L

La Botte, 103, r. Havre.		Landau, 385, A. 755, r.	
La Croix-Saint-Leufroi, A.		Trav. Strasbourg.	
	720	Landernau, 159, r. Brest.	
La Faye, p.	523	Landevenech, A.	578
Lagui, 48-87, f.	465	Landreci, 420, r. Trav.	
L'Aigle,	112	Guise.	
Lailli, 124, r. Nantes.		Langeac,	212
Lamballe, 157, r. Brest.		Langei, 142, r. Nantes.	
Lambesc,	354	Langon, 220, r. Trav.	
Lancharge, a.	603	Bordeaux.	
Landais, A.	555	Langonet, A.	578
		Langres,	

Langre	
f. 46	
Langu	
Lanno	
Lanten	
Lanvau	
Laon,	
466,	
Lapalm	
pignar	
Larci,	
La Réo	
taubar	
Lassai,	
Lassée e	
Laval,	
Laval-R	
Lavaur,	
Laubage	
L'Aumo	
Launai,	
Launoi,	
Lauterb	
Lauzun,	
Lazières	
Leicourt	
Leime,	
Lens,	
Lenleve	
Léoncel	
Lépine-	
Aurilla	
Lerins,	
L'Escale	
Lescar,	
L'Esclac	
Tom	

DE LA FRANCE. 793

440 iv.	Langres , 258 , d. 595 , f. 465 , r. Befort.	Lefigni , 49
704	Languedoc , 308	Les Illes , a. 521
745	Lannoi , A. 538	L'Espau , A. 589
51	Lantenac , A. 576	L'Esprez , a. 519
	Lanvaux , A. 573	L'Essai , 117 A. 711
	Laon , 243 , d. 542 , f. 466 , r. Soissons.	Lestang 55 , a. 749
	Lapalme , 326 , r. Per- pignan.	L'Esterp. , A. 560
52	Larci , 54	L'Etré , a. 721
44-86 Trav.	La Réole , 221 , r. Mon- tauban.	L'Etoile , A. 508 , A. 632
	Lassai , f. 466	Leucate , 330
497	Lassée en Brignon , A. 631	Levignan , 242 , r. Reims.
62 , r.	Laval , 138 , r. Nantes.	Lézat , A. 622
	Laval-Roi , A. 527	Lezoux , 211
. 554 , f. 465	Lavaur , 317 , d. 620	L'hospitalet , 234 , r. Montlouis.
496	Laubage , 202 , r. Aurillac.	Libourne , 218 , r. Bor- deaux.
720	L'Aumone , A. 508	Licques , A. 547
	Launai , 52-54	Lieffies , A. 727
	Launoi , 252 , r. Rocroi.	Lieu-Croissant , A. 740
	Lauterbourg , 386	Lieu-Dieu , A. 531
	Lauzun , 224	Lieu-Dieu , (1e) a. 606
	Lazières , a. 613	Lieu-Dieu en Jard , A. 636
. 755 , r.	Leistoure , 229 , d. 655	Lieu-Notre-Dame , a. 595
5.	Leime , a. 613	Lieu-Restauré , A. 550
r. Brest.	Lens , 408	Lieurfsaint , 50
578	Lenlevez , 55	Ligni , 368 , r. Nanci.
r. Trav.	Léoncel , A. 685	Ligueux , a. 638
	Lépine-Fauveau , 175 , r. Aurillac.	L'Île-Barbe , A. 594
212	Lerins , A. 700	L'Île-en-Barrois , A. 747.
Nantes.	L'Escalé-Dieu , A. 656	Lille , 408 , f. 468 , r. Lille.
r. Trav.	Lescar , 239 , d. 652	Lillebonne , 106
	L'Esclache , a. 563	L'Île de Medoc , A. 629
578		Limai , 49

Langres,

Tome II. France.

Ii

Limoges, 200, d. 557, f. 466, r. Aurillac.	L'Orient, 153, r. Lo- rient.
Limosin, 198	Loriol, 303, r. Perpignan.
Limoux, 315, r. mont- louis.	Lorois, A. 555
Linas, 79	Lorraine, 357
Lions, 106	Lorroux, A. 385
Lis, (le) a. 515	Loudun, 146
Litieux, 108, d. 706, r. Caen.	Loupe, (la) f. 466
Lissac, a. 613	Loupian, 324, r. Perpi- gnan.
Livrai, f. 466	Louviers, 106
Livri, 47, A. 497	Louvre-en-Parisis, 46, f. 466
Lobbes, A. 727	Loz, A. 735
Loc-Dieu, A. 615	Luc, 349
Loches, 146	Lucé, 146
Lodève, 331, d. 669	Lucienne, 55
Loges, (les) 53-57	Luci-les-Bois, 267, r. Lyon.
L'Olive, a. 729	Luçon, 170, d. 634
Lombes, 230, d. 625	Lude, 140, r. Trav. de la Flèche.
Longchamp, a. 498	Luines, 142, r. Nantes.
Longjumeau, 51-79, f. 466, r. Nantes.	Luisard, 48
Longnai, A. 528	Lume-Dieu de Fabas, a. 659
Longni, f. 466	Lune, A. 692
Longpont, 51, A. 549	Lunel, 322, r. Perpignan.
Longuai, A. 597	Luneville, 371, A. 748, f. 466, r. Nanci.
Longues, A. 717	Lure, A. 739
Longueville, 106	Lusignan, 168
Longvilliers, A. 546	Lusarche, 71, f. 467, r. Dunkerque.
Longwi, 364	Lusignan, 168, r. la Ro- chelle.
Lonlai, A. 588	
Lons-le-Saunier, 283, a. 741	
Loge, 163	

Luffa
Lutze
Luxer
Luzer

Macé
Mache
Mache
Mâcon
467
Madel
Madio
Madric
Maffée
Magna
Magni
Flour
Magni
Mague
Maienn
Maillet
Maine
Mainte
rient.
Maifièr
Maifon
Maifon
Lyon.
Maifon
Maifon
Lyon.
Maifon
Malade
Malaffi
Malign

DE LA FRANCE. 795

Luffac, 171, f.	467	Lyon, 289, d.	591, f.
Lutzet, A.	754	467, r.	Lyon.
Luxeuil, A.	739	Lyonnois,	285
Luzerne, A.	710	Lyre, A.	720

M

Macé, A.	554	Malmaison, (la)	56
Machechoux, A.	705	Malnoue, a.	497
Macheroux, A.	705	Mamers, f.	467
Mâcon, 270, d.	600, f.	Mandre,	50
467, r.	Lyon.	Manlieu, A.	562
Madelaine, (la) A.	505	Mannes,	59
Madion, A.	640	Manosque,	4
Madrid,	44-87	Mante, 68, r.	Rouen.
Maffée,	59	Mans, (le) 139, d.	587,
Magnanville,	87	f. 467, r.	Lorient.
Magni, 183, r.	Saint-	Marais, (le)	58
Flour.		Marans,	196
Magni, 53-98, r.	Rouen.	Marange,	331
Maguelone,	331	Marbach, A.	754
Maienne, 137, r.	Rennes.	Maraval, 218, r.	Bor-
Maillet,	59	deaux.	
Maine,	131	Marche, (la) 181-374	
Maintenon, 122, r.	Lo-	Marchés francs des jours	
rient.		Mobiles,	486
Maisières, A.	603	Marchienne, A.	731
Maison,	58-87	Mardick,	411
Maison-Blanche, 288, r.		Marechaussée,	443
Lyon.		Mareil,	45-56
Maison-Dieu, (la) 555		Marennes,	196
Maison-Neuve, 267, r.		Margenci,	59
Lyon.		Mariembourg, 422, r.	
Maison-Seul,	49	Trav. Rocroi.	
Maladeries,	46	Marigni,	118
Malassis,	43	Maringue,	212
Maligni, f.	467	Marle, 245, r.	Trav. Laon.



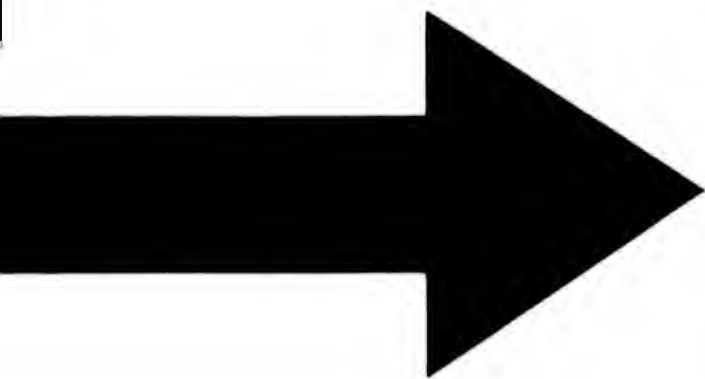

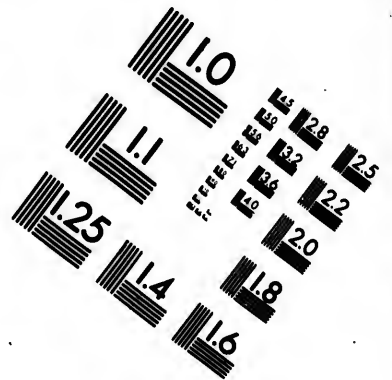
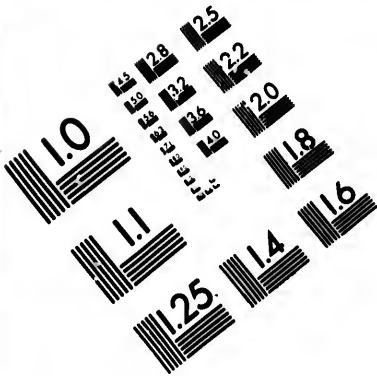

**IMAGE EVALUATION
TEST TARGET (MT-3)**

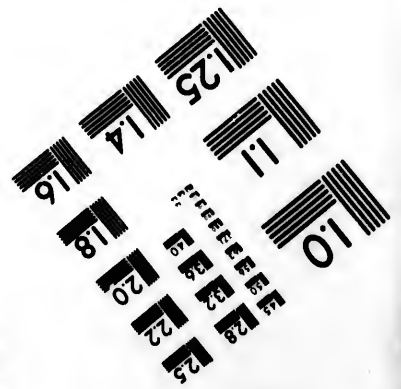
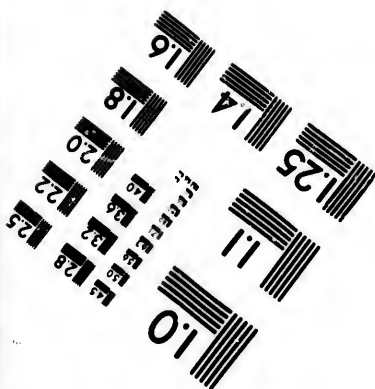
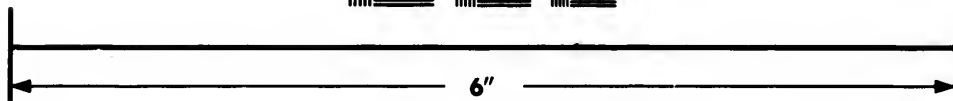
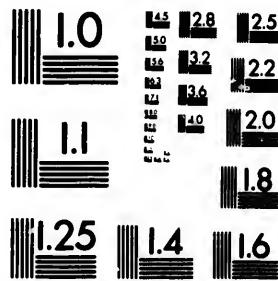

**Photographic
Sciences
Corporation**

23 WEST MAIN STREET
WEBSTER, N.Y. 14580
(716) 872-4503

Marli ,	56 87	Mauléon ,	171-240
Marli , (parc de)	55	Maureau , A.	631
Marli , (machine de)	88	Mauregard ,	46
Marnande ,	221 , f. 467	Maurepas ,	54
Marmousselles-sous-Car-		Mauri ,	47
rières , (les)	49	Mauriac ,	212
Marmoustier , A.	569	Mours ,	213
Marocuil , A.	732	Mausac , A.	567
Maroilles , A.	727	Maymac , A.	559
Marolles ,	50	Mazans , A.	684
Marquette , a.	735	Mazères ,	317
Marquise , 395 , r. Dun-		Maximieux , 295 , r. Ge-	
kerque.		nève.	
Marfal ,	375	Meaux , 73 , d. 509 . f.	
Marseille , 345 , d. 679 ,		467 , r. Strasbourg.	
r. Toulon.		Médan ,	57
Marillac , A.	612	Megemont , A.	562
Martigni , 138 , r. Ren-		Mehun ,	129
nes.		Mélinais , A.	586
Martigni , 372 , r. Trav.		Melleraie , (la) A.	575
Clefmont.		Melleraux , f.	467
Martigues ,	354	Melun , 74 , r. Lyon.	
Marvejols ,	331	Ménagerie , (la)	49-54
Mas-d'Aire , (le) A.	660	Ménandon ,	58
Mas-d'Azil , 339 , A.	622	Menars ,	129
Mas-Garnier , (le) A.	619	Menat , A.	562
Masmunster , a.	755	Mende , 331 , d.	613
Massei , 175 , r. Aurillac.		Ménil , (le)	46
Massi ,	52	Ménil-Aubri , (le)	45
Massiac , 210 , r. Saint-		Ménil-Madame-Rance ,	47
Flour.		Ménilmontant ,	42
Maubeuge , 421 , a. 729 ,		Menneci . f.	468
r. Trav. Guise.		Merci-Dieu , (la) A.	632
Maubousson , 58 . a. 498		Mercoire , a.	760
Maudetour .	52	Méréville , f.	468
Maulaife , a.	6-3	Mézi ,	59

Meri
Merl
Meru
Mefn
Mefn
Meffi
Meffi
Mets
Stra
Meud
Meul
Meun
Meut
Mézié
Miget
Mign
Millan
Milli
Milon
Minin
Miran
Mireb
Mirec
Mirep
Misera
Mitri
Moise
Moiff
Moire
Molén
Moliè
louis
Molig
Molon
Monc
Monc

DE LA FRANCE. 797

1-240	Meriel ,	59	Monceaux , (les)	54
631	Merlan ,	47	Moncel , a. 539 , A.	536
46	Meru ,	89	Moncornet ,	245
54	Mesnil en France , f.	468	Mondoubleau ,	146
47	Mesnil , (le)	51-57	Mongeron ,	50
212	Messe , f.	468	Montjean ,	51
213	Messi ,	47-50	Monnoies de France ,	9
567	Mets , 364 , d. 743 , r.		Monnoies étrangères ,	9
559	Straasbourg.		Mons ,	50
684	Meudon , 53-88 , f.	468	Monfaut ,	59
317	Meulan , 67 , r. Rouen.		Montagne , (la)	55
1. Ge-	Meung ,	129	Montagni ,	54
	Meute , (la)	44-89	Montaigut-les-Cômbraill-	
	Mézières ,	252	les , 213 , f.	468
	Migette , a.	741	Montargis , 125 , f.	468
	Mignoz ,	52	Montauban , 47-234 , d.	
	Millau ,	235	623 , r. Montlouis.	
	Milli , f.	468	Montbafon , 143 , r. la	
	Milon ,	53	Rochelle.	
	Minimes ,	768	Montbellard ,	283
	Mirande ,	230	Mont-Benoît , A.	740
	Mirebeau ,	146	Mont-Brison ,	297
	Mirecourt ,	375	Montcaffel , 405 , r. Trav.	
	Mirepoix , 317 , d.	625	Dourlans.	
	Miserai , a.	556	Montcenis , 274 , f.	468
	Mitri ,	47	Montcontour ,	171
	Moiffelle ,	45	Mont-Dauphin ,	307
	Moiffac , A.	612	Montdée , A.	708
	Moiremont , A.	535	Montdidier , 399 , f.	468
	Molême , 89 , A.	596	Montebourg , A.	711
	Molières , 234 , r. Mont-		Monteclein ,	53
	louis.		Montereau ,	48
	Molignon ,	47	Montereau faut-Yonne ,	
	Molôme , A.	596	89 , f.	469
	Moncé , a.	570	Montesson ,	57
	Monceau ,	45	Monteti , 49 , f.	469

Montfaucon ,	42	Montmorillon , f.	469
Montfermeil , 47 , f.	469	Montmoyen ,	53
Montferrand , f.	469	Mont-Notre-Dame-les-	
Montfleuri , a.	687	Provins , a.	515
Montfort-l'Amauri ,	90	Montoire , 129 , f.	469
Montfort-la-Canne , A.		Montolieu , A.	666
	580	Montpeiroux , A.	563
Montiers en Argonne , A.		Montpellier , 322 , d.	
	535	664 , r. Perpignan.	
Montier en Der , A.	535	Montpinson , f.	469
Montier-Neuf , A.	631	Montreuil ,	43-54
Montiéramé , 257 , A.		Montreuil-Bellai ,	147
517 , r. Beffort.		Montreuil-les-Dames , a.	
Montier-Saint-Jean , A.			545
	597	Montreuil-sur-Marne .	74
Montigni , 58 , a.	741	Montreuil-sur-Mer , 394	
Montjoie ,	47	r. Dunkerque.	
Montivillier , 106 , a.	706	Montrichard ,	147
Montlimart , 303 , r.		Mont-Rouge ,	44
Perpignan.		Mont-Saint-Eloi , (le) A.	
Montlouis , 42-337 , r.			732
Montlouis.		Mont-Sainte-Marie , A.	
Montluçon , 188 , f.	469		740
Montlucl , 295 , r. Genève.		Mont-Saint-Martin , A.	728
Montmagné , 176 , r.		Mont-Saint-Éloi , 117	
Aurillac.		A.	709
Montmagni ,	45	Mont-Saint-Quentin , A.	
Montmajour , A.	676		541
Montmarant , f.	469	Mont-de-Sion , a.	680
Montmartre , 42 , a.	497	Mont-Valérien , (le)	90
Montmedi , 363 , r. Trav.		Montvert , 208 , r. Au-	
Verdun.		rillac.	
Montmirail ,	129	Morangis ,	52
Montmorel , A.	710	Morcourt ,	58
Montmorenci , 59-90 ,		Moreilles , A.	642
(Bois de)	59	Mores , A.	597

469	Moret, 75, r. Lyon.	168
53	Morceuil, A.	530
les-	Morienvai, a.	550
515	Morigni, A.	513
469	Morimont, A.	597
666	Morlac,	240
563	Morlaix, 158, r. Brest.	
, d.	Morlas,	240
an.	Mormans, f.	469
469	Mormans, 77, r. Beffort.	
43-54	Morfan,	52
147	Mortagne, 109-171, f.	
nes, a.	469, f. 470, r. Rennes.	
545	Mortain,	118
arne. 74	Mortemer, A.	704
r. 394	Mortrolles, 176, r. Au-	
	rillac.	
147	Mosai, 192, r. la Ro-	
44	schelle.	
(le) A.	Motte-Sainte-Herain, (la)	
732		
ie, A.		
740		
in, A. 728	Nanci, 366, r. Nanci.	
el, 117	Nangis, 77, f. 470, r.	
709	Beffort.	
ntin, A.	Nanterre, 56-66, route	
541	Caen.	
a. 680	Nantes, 151, d. 573, f.	
(le) 90	410, r. Nantes.	
, r. Au-	Nanteuil, 73, r. Reims.	
	Nanteuil-en-Vallée, A.	631
52	Nantouillet,	47
58	Nantua, 295, r. Genève.	
642	Nantz,	617
597	Narbonne, 325, d. 662,	
	Mouchi, a.	532
	Moullignon,	59
	Moulins, 184, f. 470,	
	r. Saint-Flour.	
	Moutiers-la-Celle, A.	517
	Mouzon, 373, A.	526
	Moyen-Moutier, A.	747
	Moyenvic, 371, r. Trav.	
	Nanci.	
	Mui, 349, r. Trav. Aix.	
	Munster, A.	754
	Murat,	213
	Murbach, A.	754
	Mur-de-Barrez,	235
	Murcau, A.	748
	Muffidan, 218, r. Bor-	
	deaux.	
	Mussi-l'Evêque, 262, f.	
		470
	N	
	r. Perpignan,	
	Navarre,	237
	Navarreins,	240
	Neaufle, p.	506
	Neaufle-le-Vieux, A.	504
	Nemours, 79, f. 470, r.	
	Saint-Flour.	
	Negrepélisse,	235
	Nesse-le-Réposé, A.	517
	Neubourg, f. 470, A.	
		758
	Neuchâtel, 100, a.	706
	Nevers, 183, d. 522, f.	
	470, r. Saint-Flour.	

Neufvi, f.	470	Nonneville,	47
Neuilli, Saint-Front,	246	Norainvilliers,	56
Neuilli-sur-Marne,	48	Normandie,	93
Neuilli,	58	Noraillé, 192, r. la Ré-	
Neuville; 58, r. Trav.		chelle.	
Saint-Dizier.		Notre-Dame de l'Abbie,	
Nicc, 350, r. Trav. d'Aix.		A.	642
Niort, 169, f. 470, r.		Notre-Dame des Anges,	
la Rochelle.		47, a.	712
Nismes, 320, d. 671, r.		Notre-Dame d'Arles; A.	
Perpignan.			757
Nisfort, A.	658	Notre-Dame d'Aspajon,	
Nissan, 325, r. Perpi-			a. 616
gnan.		Notre-Dame de Beau-	
Nivernois,	180	genci, A.	501
Noaillé, A.	631	Notre-dame de Beaulieu,	
Nogent, 49, r. Saint-		a. 733	
Flour.		Notre-Dame de la Blai-	
Nogent-l'Artaut, 246, a.		che, a. 710, A.	635
	551	Notre-Dame de Bricot,	
Nogent-le-Roi,	262	a. 518	
Nogent-le-Rotrou, 111,		Notre-Dame de Bon re-	
r. Lorient.		pos, A.	605
Nogent-sur-Seine, 78, f.		Notre-Dame de Bourg,	
471, r. Beffort.		A.	575
Noirlac, A.	555	Notre-Dame de Bournet,	
Noiseau,	42	A.	646
Noisi-le-Sec,	47	Notre-Dame de la Cai-	
Noisier,	48	gnotte, A.	657
Noisier-le-Grand,	48	Notre-Dame des Champs,	
Nois,	55	a.	677
Nomeni, 375, f.	471	Notre-Dame de Charen-	
Nonan, f.	471	ton, a.	556
Nonancour, 109, r. Ren-		Notre-Dame de Charon,	
nes.		A.	642
Noningues, a.	617	Notre-Dame de Chatil-	

Ion-si
Notre-
Dieu
Notre-
Notre-
Notre-
A.
Notre-
Bos
Notre-
Notre-
A.
Notre-
Ré,
Notre-
Notre-
A,
Notre-
les-C
Notre-
Notre-
A,
Notre-
incl
Notre-
Notre-
seau
Notre-
a.

47	Ion-sur-Seine, A.	598	Notre-Dame de la Noue,	
56	Notre-Dame de la Cour-		A.	720
93	Dieu, A.	501	Notre-Dame du Palais, A.	
la Ré-	Notre-Dame du Val, A.			559
		496	Notre-Dame des Plans, a.	
Abbe,	Notre-Dame.d'Eu, A.	705		677
642	Notre-Dame de Gourdon,		Notre-Dame de la Pom-	
anges,	A.	612	meraie, A.	515
712	Notre-Dame de Gros-		Notre-Dame des Prez, p.	
es, A.	Bos, A.	647		521
757	Notre-Dame de Ham, A.		Notre-Dame de la Réalle,	
pajon,		541	A.	758
a. 616	Notre-Dame-d'Hérivaux,		Notre-Dame de Roncerai,	
Beau-	A.	496	a.	586
508	Notre-Dame de l'Île-de-		Notre-Dame de Roque-	
aulieu,	Ré, A.	643	madour, A.	612
a. 733	Notre-Dame de Kerlo, a.		Notre-Dame de la Roue,	
la Blan-		578	A.	585
635	Notre-Dame de Landève,		Notre-Dame de Saintes, a.	
ricot,	A.	527		641
a. 518	Notre-Dame de Leau-		Notre-Dame de Sauve-	
on re-	les-Chartres, a.	506	Majeure, a.	628
605	Notre-Dame de Lisieux, a.		Notre-Dame de Soissons,	
ourg,		708	a.	550
575	Notre-Dame de l'Ouie,		Notre-Dame de Troies, a.	
ournet,		507		518
646	Notre-Dame de Meaux, a.		Notre-Dame du Val, A.	718
a Cai-		510	Notre-Dame des Vertus,	
657	Notre-Dame de Montcar-		42, A.	536
hamps,	mel, p.	499	Nuits, 269, r. Lyon.	
677	Notre-Dame de Nevers, a.		Nouvelle-France,	42
Charen-		523	Nouvion, 394, r. Dun-	
596	Notre-Dame du Nid-d'Oi-		kerque.	
Charon,	seau, a.	586	Noyers, 274, A.	569
642	Notre-Dame de Nogent,		Noyon, 241, d. 540, t.	
Chatil-	a.	544	Valencienne.	

DE LA FRANCE. 803

Paix, (la) a.	728	Parlement de Toulouse,	
Palaiseau, 52, f.	471		448
Palice, (la) f.	471	Partenai,	171
Palu, (la) 303, r. Perpignan.		Passi, 44, a.	721
Paluau,	178	Patâis,	129
Pamiers, 339, d.	624	Patrouille, (la)	49
Panthemont, a. 539, a.		Pau, 239, r. Pau.	
	498	Pays-d'Aunis,	189
Pantin,	42	Pays Reconquis,	389
Paraclet, a. 518, a.	532	Pebrac, A.	565
Parc-aux-Dames, (le) a.		Pec, (le)	56
	533	Pecquigni, 392, r. Dunkerque.	
Parci,	52	Pélice, (la) A.	588
Paris, 29, d. 493, f.	471	Penes,	317
Paris, (com. de)	39	Pennes,	317
Paris, (police de)	437	Penthièvre,	162
Paris, (environs de)	42	Perche,	131
Paris (Prévôté de)	436	Pérignac, A.	644
Paris, (prov. du Parlement de)	432	Pétigne, (la) a.	590
Parlement de Paris,	428	Pétigni,	51
Parlement de Besançon,	449	Périgueux, 218, d. 686, r. Bordeaux.	
Parlement de Bordeaux,	447	Périz, A.	754
Parlement d'Aix,	451	Péronne, 397, f.	471
Parlement de Dijon,	449	Perpignan, 337, d. 757, r. Perpignan.	
Parlement de Douai,	450	Ferrai-Neuf, A.	586
Parlement de Grenoble,	448	Ferrai-aux-Nonains, a.	586
Parlement de Mets,	450	Perreci, f.	471
Parlement de Pau,	451	Perseigne, A.	589
Parlement de Rennes,	446	Pessant, A.	650
Parlement de Rouen,	446	Petite-Normandie,	54
		Petit-clair-Vaux, a.	745
		Petit-Lissart, 267, r. Lyon.	

Petit Plaisir ,	55	Plessis-Piquet ,	53
Reubru , 211 , Trav. Cler-		Plessis-Saint-Antoine ,	49
mont.		Ploermel ,	155
Peyrouse , (la) A.	637	Plombières , 379 , r.	
Peyrusse ,	236	Plombières ,	
Rezenas , 224 , r. Perpi-		Poissi , 57-67 , p. 506 , f.	
gnan.		472 , r. Rouen.	
Phaltzbourg , 370 , r.		Poitiers , 167 , d. 629 , f.	
Straßbourg.		472 , r. la Rochelle.	
Philippeville , 422 , r.		Poitou , 164 , f.	472
Trav. Maubeuge.		Poitrine , (la)	52
Picardie ,	388	Poix , 396 , r. Trav. Au-	
Picpus ,	43	male.	
Pierre-Brune , 222 , r.		Poligni ,	284
Bordeaux.		Pomponne ,	48
Pierre-Buffière , 201 , r.		Pont-à-Mousson , 369 , r.	
Montlouis.		Trav. Mers.	
Pierre-Encis ,	291	Pontarlier , 281 , r. Be-	
Pierrefite ,	45	sançon.	
Pierrelaite ,	58	Pontaudemer , 104 , f.	
Pimbes , A.	660	472 , r. Trav. Rouen.	
Pin , (le) 47-112 , A.		Ponrault , 49 , A.	660
	632	Pont-aux-Dames , (le) a.	
Pincourt ,	43		510
Pinei ,	262	Pont-Beauvoisin , 305 , r.	
Pionfac , f.	472	Pont-Beauvoisin.	
Piple , (le)	49	Pont-Chartrain , 65 , r.	
Piscop ,	45	Rennes.	
Pisse-Fontaine ,	57	Pont-Château , 153 , r.	
Pissote ,	43	Lorient.	
Pithiviers ,	130	Pont-de-l'Arche ,	106
Planchette , (la)	45	Pont-du-Château , 211 , r.	
Planci ,	262	Trav. Clermont.	
Platrières ,	43	Pont du Gard ,	328
Pleine-Selve , A.	629	Pont-Farci , 115 , r. Brest.	
Plessis , (le)	59	Pontifroi , A.	745

Pontig
Pontil
Ponci
Pont-l
Trav
Pont-l
Ponto
r. Ro
Ponto
Ponto
Pontro

Pont-l
Toul
Pont-S
Perpi
Pont-l
Pont-l
Lyon
Porche
Porche
Porche
des
Forci
Aix,
Porni
Porni
Port-
Port-
Port-
Poula
Pouil
Sain
Poult
Prade
Pralo

DE LA FRANCE. 805

Pontigni , A.	520	Prats-Maïo ,	340
Pontillant ,	49	Preau , A.	708
Pontivi , 162 , f.	472	Préc , (la) A.	555
Pont-l'Evêque , 104 , r.		Pré , (le) a.	589
Trav Pont-Audemèr.		Prez , (les) a.	733
Pont-le-Voi , A.	508	Prez-Benoit , A.	560
Pontoise , 58-62 , f.	472	Pré-Saint-Gervais ,	42
r. Rouen.		Pré-en-Paille , f.	473
Pontorson , 116 , r. Brest.		Préméri ,	188
Pontou , 158 , r. Brest.		Prémi , a.	730
Pontron en Anjou , A.		Prémontzé , A.	544
	585	Prenet ,	56
Pont-Royal , 344 , r.		Prêtres de la Doctrine	
Toulon.		Chrétienne ,	767
Pont-Saint-Esprit , 319 , r.		Prêtres de Saint-Lazare ,	
Perpignan.			768
Pont-sur-Seine , 91 , f.	472	Prêtres des missions étran-	
Pont-sur-Yonne , 75 , r.		gères ,	768
Lyon.		Prêtres Séculars ,	767
Porché-Fontaine ,	54	Prêtres de Saint-Sulpice ,	
Porcherons , (les)	42		768
Porcherons , (le Château		Preuilli , 147 , A.	514 ,
des)	45	A.	569
Porcioux , 349 , r. Trav.		Prières , A. 555 , A. 573	
Aix.		Privas ,	332
Pornic , f.	473	Provence ,	340
Pornid , A.	575	Provins , 77 , f. 473 , r.	
Port-à-l'Anglois ,	43	Belfort.	
Port-Louis ,	163	Pfalmodie , A.	672
Port-Royal , a.	498	Pseaucne , a.	760
Poulangi , a.	598	Pui en Velai , 332 , d. 758	
Pouilly . 176-126 , r.		Pui-d'Orbe , a.	598
Saint-Flour.		Pui-Ferrand , A.	556
Poultières , A.	597	Puislaurens ,	317
Pradelles ,	332	Puteau ,	56
Pralon , a.	609		

Q

Quarante, A.	664	d. 577, r. Tra. Lorient.
Quebec, d.	756	Quimperlai, 154, r. Tra.
Quesnoi, 419, f. 473, a.		Lorient.
730, r. Trav. Saint-		Quinçai, A.
Quentin.		632
Queue, (la)	49	Quinci, 51, A.
Quillan,	318	598
Quimper-Coréentin, 154,		Quintin,
		163
		Quinzei,
		284

R

Rabastens,	318	Regle, (la) a.	560
Rabelais,	322	Reignac, 194, r. Bor-	
Raimond, f.	473	deaux.	
Raini,	47	Reims, 251, d. 524, f.	
Raiz,	55	473, r. Reims.	
Rambouillet, 121, r.		Rélec, 163, A.	581
Lorient.		Religieux du Tiers-Ordre.	
Raméru, A.	517	765	
Rangeral, A.	748	Rémiremont, 375, a.	
Rantaulme, a.	521	749	
Raon,	372	Renemoulin, 55, r. Per-	
Rapée, (la)	43	pignan.	
Raverberg, a.	735	Rennes, 154, d. 571, f.	
Raves, (les)	49	473, r. Rennes.	
Razer, 199, r. Aurillac.		Renti,	414
Razinvilliers,	51	Réole, (la) 221, A.	
Réau, (la) A.	633	652	
Rebais, 91, A.	510	Réole-Saint-Orens, (la)	
Réclus, A.	517	A.	656
Reconfort, a.	521	Resson, A.	705
Recoiets,	765	Rethel, 252, r. Reims.	
Rédon, A.	573	Revin,	262
Réforme de Cîteaux, 764		Ribai, 137, r. Rennes.	
Refuge, (le) a.	729	Ribemont, A.	544

Riche
Rleun
Rieux
Riez,
Rigni
Rillé,
Riom
Flour
Ris,
Rivet,
Rivière
Rivour
Robec
Roche
Roche-
Roche-
Roche
la Ro
Roche
Roche
Roche-
Roche-
Roches
Rocroi
Rodez
Rodon
Roé, (l
Rohan
Rohan
Roie,
Roissi,
Romain
Romain
Roman

DE LA FRANCE. 807

	Richelieu,	147	Romorentin,	130
	Rleunette, a.	667	Roquelaure,	236
	Rieux, 318, d.	621	Roquemadour,	237
orient.	Riez, d.	692	Roquencour,	58
r. Tia.	Rigni, A.	520	Rosai,	91
	Rillé, A.	572	Rosai en Brie, f.	474
632	Riom, 209, r. Saint-		Rosières, 44, A.	740
598	Flour.		Rosni,	48-91
163	Ris,	52	Rosporden, 154, r. Trav.	
284	Rivet, (le) A.	655	Lorraine.	
	Rivières,	19	Rouen, 99, d. 701, f.	
	Rivour, (la) A.	517	474, r. Rouen.	
560	Robeck,	414	Rougemont, a.	598
r. Bor-	Roche, (la) A.	497	Rouillon, (grand)	53
	Roche-Bernard, (la)	164	Roule, (le)	45
524, f.	Roche-Chouart,	171	Roulette, (la)	67
	Rochefort, 193, r. Trav.		Rouffillon,	335
581	la Rochelle.		Routes par Eau,	25
s-Ordre.	Rochefoucault, (la)	195	Routes des Postes,	62
	Rochelle, (la) 192, d.		Royal-Lieu, a.	550
765		641	Royan,	196
75, a.	Roche-Pofai, (la)	146	Royaumont, A.	538
749	Roche-sur-Yon, (la)	171	Roye, 397, r. Lille.	
, r. Per-	Roches, A.	520	Rue,	399
	Rocroi, 252, r. Rocroi.		Ruelle,	56-91
571, f.	Rodez, 236, d.	614	Ru-de-Torci,	48
	Rodon,	53	Ruffec, 202, r. Trav.	
414	Roé, (la) A.	585	Chaunai.	
21, A.	Rohan,	164	Ruffigni, 169, r. Bor-	
652	Rohane, 293, r. Lyon.		deaux.	
ns, (la)	Roie, 397, f.	474	Rugle, f.	474
656	Roiffi, 46-49, f.	474	Ruines-de-Lieffes,	58
705	Romaine,	50	Ruiffauville, A.	546
Reims.	Romainville,	42	Rungis,	52
262	Romans,	305		
Rennes.				
544				

SAINT

Saint-Acheul , A.	531	Saint-Arnoult-de-Mets ,	
Saint-Adrien , A.	726	A	744
Sainte-Agathe de Niort en		Saint-Astier , 224 , A.	637
Poitou , f.	474	Saint-Aubert-de-Cambrai ,	
Saint-Agri , A.	750	A.	728
Saint-Aignan ,	178	Saint-Aubin , 53 , A.	585
Saint-Allire , A.	562	Saint-Aubin-des-Bois , A.	
Saint-Amable , A.	563		576
Saint-Amand , 178 , A.		Saint-Aubin-du-Cormier ,	
735 , A. 639 , a.	705		160
Saint-Amand-de-Boisse ,		Saint-Augustin-lez-Limo-	
A.	646	ges , A.	558
Saint-Ambroise , A.	556	Saint-Avi , a.	505
Saint-Andioche-d'Autun ,		Saint-Avoid , A.	744
a.	606	Saint-Aufonne , a.	644
Saint-Andiol , 344 , r.		Sainte-Austreberte-de-	
Toulon.		Montreuil , a.	532
Saint-André , A. 531 , A.		Saint-Bâle , A.	526
563 , A. 673 , A.	546	Saint-Barthelemi-de-No-	
Saint-André-le-Bas , A.		yon , A.	541
	682	Saint-Béat ,	230
Saint-André-du-Cateau-		Sainte-Beaume , (la)	355
Cambresis , A.	727	Saint-Benigne , A.	599
Saint-André en Gonfern ,		Saint-Bonnet ,	297
A.	714	Saint-Benoît , A.	565
Saint-André-le-Haut , a.		Saint-Benoît-sur-Loire ,	
	683	A.	500
Saint-André-de-Jau , A.		Saint-Bernard , a. 626 , a.	
	757	651 , a.	566
Saint-Antoine , a.	497	Saint-Bernard-de-Ro-	
Saint-Antoine-de-Vien-		mans , A.	682
nois , A.	682	Saint-Bertin , A.	734
Saint-Aphrodise , A.		Saint-Bertrand ,	230
	668	Saint-Brice ,	45
		saint-Brieux ,	

Saint-

575

Saint-

Saint-

Saint-

P.

Saint-

Aug

Saint-

Mor

Saint-

Saint-

Saint-

Saint-

Saint-

Saint-

Saint-

A.

Saint-

Sainte

692

Sainte

Sainte

fort

Saint-

ché

Saint-

Saint-

Sainte

A.

Saint-

Saint-

T

DE LA FRANCE. 809

Saint-Brieux, 157, d.	piégne, A.	548
575, r. Brest.	Saint-Crépin-le-Grand,	
Saint-Calais, 143	A.	549
Saint-Calés-du-Desert, A.	Saint-Crépin-en-Haie, A.	
		549
Sainte-Catherine, a. 694	Sainte-Croix, A. 582, a.	
p.		633
Sainte-Catherine-de-l'île-	Sainte-Croix-d'Angle, A.	
Auger, 143, r. Nantes.		632
Sainte-Catherine - au-	Sainte-Croix d'Apt, a.	
Mont, A.		694
Saint-Cesaire-d'Arles, a.	Sainte-Croix - de-Bor-	
	deaux, A.,	628
Saint-Chaffre, A.	Sainte-Croix-de-Quim-	
Saint-Chef, A.	perlai, A.	577
Saint-Cheron, A.	Saint-Cyr. 54-84, a.	506
Saint-Chignan, A.	Saint-Cyr-de-Berchère, a.	
Saint-Christophe, 145		505
Saint-Ciprien-de-Poitiers,	Saint-Denis, 42-68, f.	
A.	474, A. 496, 527, r.	
Saint-Clair, 98, r. Rouen.	Dunkerque.	
Sainte-Claire, a. 733, a.	Saint-Denis-en-Broqueroi,	
692, a.	A.	727
Sainte-Claire-d'Azile, a.	Saint-Denis-de-la-Char-	
	tre, p.	498
Sainte-Claire-de-Mont-	Saint-Denis-du-Port, 48	
fort, a.	Saint-Dici, 372	
	Saint-Dizier, 255, a.	
Saint-Claude, 284, Evê-	536, r. Nanci.	
ché, 606, f.	Saint-Eloi, 50, A.	545
Saint-Clement, 744	Saint-Eloi-des-Barnabi-	
Saint-Cloud, 55-82, f.	tes, A.	499
	Saint-Eloi-Fontaines, A.	
Sainte-Colombe-lès-Sens,		545
A.	Saint-Eloi-de-Longju-	
Saint-Corentin, a. 505	meau, p.	498
Saint-Corneille-de-Com-		

Saint-Eloi-de-Mets , A.	745	Saint-Fuscien , A.	530
Saint-Epvre , A.	747	Saint-Gal , A.	711
Saint-Esprit-de-Beziere , (le) a.	668	Saint-Galmier ,	297
Saint-Etienne , A.	717	Saint-Gaudens ,	230
Saint-Etienne-de-Brenne , A.	640	Sainte-Géneviève , A.	497
Saint-Etienne-de-Furens ,	297	Sainte-Géneviève-des- Bois ,	52
Saint-Etienne-les-Nones , a.	528	Saint-Gengoux-le-Royal ,	274
Saint-Etienne-de-Vaux , A.	640	Saint-Geniez , a.	665
Saint-Eugene , A.	514	Saint-Genis , A.	757
Saint-Evroul , A.	708	Saint-Genou-de-l'Estree , A.	554
Saint-Eusebe , A.	694	Saint-George , a.	572
Saint-Eusebe-d'Auxerre , P.	521	Saint-George-de-Bocher- ville , A.	703
Saint-Euverte , A.	501	Saint-George-des-Bois , A.	589
Sainte-Face , (la)	545	Saint-George-sur-Loire , A.	586
Saint-Fargeau , f.	474	Saint-Germain , 43-51 , 204 , a. 615	
Saint-Faron , A.	510	Saint-Germain-d'Auxerre , A.	520
Saint-Ferme , A.	654	Saint-Germain-de-Flaix , A.	528
Saint-Florentin , 86 , f.	474	Saint-Germain-des-No- yers ,	48
Saint-Florent-de-Bonne- val , A.	504	Saint-Germain-des-Prez , A.	496
Saint-Florent-lez-Saumur , A.	585	Saint-Germain-en-Laie , 56-66 , p. 498 r. Rouen.	
Saint-Florent-le-Viel , 145		Saint-Germain-Laval , 297	
Saint-Flour , 210 , d.	564	Saint-Gilbert , A.	563
Saint-Foillant-au-Rœux , A.	728	Saint-Gildas , A.	575 , A.
Saint-Frajou-en-Com- minge , f.	475	573 , A.	554

530	Saint-Gilles, 332, A.	Saint-Jean-de-Bonneval,
711	672, f.	a.
297	Saint-Girons, 231	Saint-Jean-du-Buis, a.
230	Sainte-Glossinde, A. 745	565
A. 497	Saint-Gratien, 50-60	Saint-Jean-de-Castel, A.
des-	Saint-Guilhem, A. 727	660
52	Saint-Guillem, A. 670	Saint-Jean-de-Chocques,
-Royal,	Saint-Hilaire, A. 666	A.
274	Saint-Hilaire, (Paroisse) 49	Saint-Jean-Despres, A.
665	Saint-Hipolite, 333	580
757	Saint-Honoré, a. 676	Saint-Jean-d'Essonne, p.
l'Estree,	Sainte-Hou, a. 749	506
554	Saint-Jacques, 51	Saint-Jean-de-Falaise, A.
572	Saint-Jacques-de-Beziers,	715
-Bocher-	A. 668	Saint-Jean-le-Grand, a.
703	Saint-Jacques-de-Bref-	606
-Bois,	fuire, f. 475	Saint-Jean-de-Laon, A.
589	Saint-Jacques-de-Dbue,	543
r-Loire,	A. 759	Saint-Jean-de-Losne,
586	Saint-Jacques-de-Provins,	275
43-51,	A. 514	Saint-Jean-de-Luz, 227,
	Saint-Jacques-les-Vitri, a.	r. Bayonne.
l'Auxerre,	536	Saint-Jean-de-Neubourg,
520	Saint-Jacut, A. 583	a. 720
de-Flaix,	Saint-James, 55	Saint-Jean-de-pied-Port,
528	Saint-Jean, 74, r. Stras-	240
des-No-	Jourg.	Saint-Jean-de-Sens, A.
48	Saint-Jean, A. 728	514
des-Prez,	Saint-Jean-lès-Amiens, A.	Saint-Jean-en-Vallée, A.
496	531	505
-en-Laie,	Saint-Jean-d'Andeli, a.	Saint-Jean-des-Vignes,
r. Rouen.	706	A. 549
Eaval, 297	Saint-Jean-d'Angeli, 196	Saint-Jorri, 311, r. Mont-
A. 563	A. 640	louis.
A. 575, A.	Saint-Jean-aux-Bois, A.	Saint-Josse-sur-Mer, A.
557	549	550

saint-Jouin-lès-Marnes ,	saint-Leu ,	60
A. 631	saint-Lizier , 231, d.	661
saint-Ived-de-Braine , A.	saint-Lô , 115 , A.	712
550	f. 475 , r. Trav. Caen.	
saint-Julien , A. 569 , a.	saint-Lomer , A.	508
600 , a.	saint-Loubouer , A.	660
521	saint-Louis ,	42
saint-Just , 391 , A.	saint-Louis-de-Vernon ,	
539	a.	721
saint-Just-de-Romans , a.	saint-Loup , A. 501 , A.	
683		518
saint-Laon-de-Thouars ,	saint-Lucien , 45 , A.	538
A.	saint-Macaire ,	224
633	saint-Magloire , A.	496
saint-Laurent , a. 659 , a.	saint-Maché-fines-Terre ,	
556	A.	581
saint-Laurent-des-Aubas ,	saint-Maixant , 169 , A.	
A.	631 , r. la Rochelle.	
521	saint-Malo , 156 , d.	579.
saint-Laurent-des-Eaux ,	f. 475 , r. Brest.	
124 , r. Nantes.	saint-Mandé ,	43
saint-Laurent-Sur-Mer , f.	saint-Mange , A.	536
475	saint-Manfui , A.	747
saint-Lazare-de-Blois , p.	Saint-Marc , 139 , r. Lo-	
509	rient.	
saint-Leger , 56 , A. 640 ,	saint-Marcel , 47 , A.	612
A.	sainte-Marguerite , A.	606
549	sainte-Marie-aux-Bois , A.	
saint-Leger-de-Preaux , a.		748
798	sainte-Marie-d'Oigni , A.	
saint-Léofar ,		606
45	sainte-Marie-de-Mets , A.	
saint-Léonard , A.		745
752	sainte-Marie-aux-Mines ,	
saint-Léonard-de-Chau-	387 , r. Trav. Luneville.	
mes , A.	saint-Marien , A.	521
642		
saint-Léonard-de-Fervie-		
res , A.		
631		
saint-Léonard-le-Noblet.		
204.		
saint-Léon-de-Toul , A.		
748		
saint-Léopold , A.		
747		

60
 , d. 661
 A. 712
 Caen.
 508
 A. 660
 42
 ernon ,
 721
 501 , A.
 518
 , A. 538
 224
 A. 496
 s-Terre ,
 581
 169 , A.
 chelle.
 5 , d. 579.
 ft.
 43
 536
 A. 747
 39 , f. Lo-
 7 , A. 612
 ite , A. 606
 x-Bois , A.
 748
 Oigni , A.
 606
 e-Mets , A.
 745
 ux-Mines ,
 Luneville.
 A. 521

saint-Mass , 53
 saint-Martial-de-Limo-
 ges , A 558
 saint-Martin , 196 , A.
 544 , f. 475
 Saint-Martin-des-Aires ,
 A. 518
 Saint-Martin-d'Autun , A.
 605
 saint-Martin-aux-Bois ,
 A. 539
 saint-Martin-de-Canigou ,
 A. 757
 saint-Martin-des-Champs ,
 P. 498
 Saint-Martin-d'Epernai ,
 A. 527
 Saint-Martin-aux-Ju-
 meaux , A. 531
 saint-Martin-lez-Limo-
 ges , A. 558
 saint-Martin-lès-Mets , A.
 744
 saint-Martin-de-Nevers ,
 A. 522
 saint-Martin-des-Ormes ,
 f. 475
 saint-Martin-de-Pontoise ,
 A. 704
 saint-Martin-de-savigni ,
 A. 594
 saint-Martin-de-séez , A.
 713
 saint-Martin-de-Tours ,
 A. 569
 saint-Maur , 49-88 , A. 585

saint-Maur-des-Fossés , A.
 496
 saint-Maur-de-Marmunfi-
 tier , A. 752
 saint-Maur-de-Verdun , a.
 751
 Saint-Maurice , 49 , A. 565
 saint-Maurice-de-Car-
 noet , A. 578
 saint-Maurin , A. 644
 saint-Maximin-de-Messi ,
 A. 500
 saint-Méan , A. 579
 saint-Médard , 46
 saint-Médard-les-soissons ,
 A. 549
 saint-Melene , A. 571
 saint-Memin , A. 500
 sainte-Menchould , 259 ,
 f. 475 , r. strasbourg.
 saint-Menou , a. 556
 sainte-Mere-Eglise , 119 ,
 r. Trav. Carentan.
 saint-Michel , 55 , A.
 543 , A. 750 , f. 475
 saint-Michel-de-Cuzan ,
 A. 757
 saint-Michel-de-Doul-
 lens , a. 532
 saint-Michel-en-Lherm ,
 A. 635
 saint-Michel-de-Tonnere ,
 A. 596
 saint-Nabord , A. 744
 saint-Nicaise , A. 526
 saint-Nicolas , f. 475

saint-Prix-en-Vermandois, A.	541	saint-sauveur-des-Vertus, A.	535
saint-Pourçain, A.	185	saint-sauveur-le-Vicomte, A.	712
Saint-Quentin, 398, a.		Saint-seine : 275, A.	600
729, f. 476, collégiale		saint-sepulcre, A.	727
542, r. Valenciennes.		saint-serge-lez-Angers, A.	585
saint-Quentin-lez-Beauvais, A.	539	saint-sever, 231, A.	660
saint-Quentin-en-l'Île, A.	541	A.	712
saint-Rambers, A.	594	saint-sever-de-Ruffan, A.	656
sainte-Reine, A.	275	Saint-severin, A.	633
saint-Remi, 45-53, A.		saint-sigismond, a.	653
526, a.	505	saint-siran, A.	554
saint-Romans, 234, r. Montlouis.		saint-sorlin, A.	275
saint-Romain-de-Blaye, A.	629	saint-spire-de-Corbeil, P.	499
saint-Remi-aux-Nonains, a.	550	saint-sulpice, A.	555, A.
saint-Remi-lez-sens, A.	513	742, a.	572
saint-Rigaud, A.	601	saint-Sufanne, A.	148
saint-Riquier, 400, A.	530	saint-sybar-lès-Angoulême, A.	647
saint-Ruf, A.	685	saint-syphorien, A.	538
saint-saen, a.	706	saint-syphorien-lès-Mets, A.	744
saint-satur, A.	556	saint-Taurin, A.	720
saint-saturnin, A.	619	saint-Thibaut-des-Vignes, A.	48
saint-sauge, P.	523	saint-Thibéri, A.	671
saint-savin, A.	656, A.	saint-Thierry, A.	526
	632	saint-Tropez, A.	355
saint-sauve, A.	530	saint-Valeri, A.	530
saint-sauveur, A.	670, A.	saint-valdbourg, A.	753
727, A.	628, a.	saint-Valleri, A.	400
721, a.	679	saint-Valleri-en-Caux, 107	

DE LA FRANCE. 817

641	Saujon ,	197	Sens , 75 , d. 511 , f. 476 ,
aval.	Saulieu ,	275	r. Lyon.
172	Sault ,	53-355	Sept-Fons , A. 605
53	Saumur , 143 f. 476 , r.		Sept-Fontaines , A. 598 ,
397	Nantes.		A. 528
	Saumurais ,	135	Sergi ,
639	Savonnerie	44	Seri-aux-Prez , A. 531.
189	Sausaie , 169 , r. Bor-		Sertrouville ,
622	deaux.		Servon ,
urillac:	Saussaie , (la) 43 , a. 497		Seve , 54-63 , r. Rennes.
213	Sauve-Canne , A. 690		Sevran-la-Fosse ,
284	Sauve-Beniste , a. 760		Severac-le-Châtel-Arpa-
745	Sauves , 333 , A. 674		jon ,
375	Saveterre ,	240	Sezanne ,
855	Sauvoir , a. 545		Signi , A. 527
330	Sceaux ,	53-91	Signi-l'Abbaye ,
kerque.	Schelestat , 384 , r. Trav.		Silli , A. 715
A. 546	Luneville.		Silvanes , A. 617
231	Sédan , 372 , r. Reims.		Simorre , A. 650
179	Séez , 110 , d. 712 , f. 476 ,		Sisteron , 356 , d. 691
674	r. Trav. Séez.		Sivri-sur-Meuse , 363 , r.
59	Segnolles ,	60	Trav. Verdun.
59	Segre ,	147	Soisi ,
112	Seignelai ,	275	Soisi , (vieux)
650	Selincourt ,	275	Soissi ,
638	Selle , A. 556		Soissons , 243 , d. 547 , f.
, r. Tra-	Sellières , A. 517		476 , r. Reims.
54	Semur en Auxois ,	276	Solignac , A. 559
652	Semur en Brionnois ,	276	Sommières ,
729	Senanque , A. 676		Sordes , A. 657
340	Senar ,	51	Soréze , A. 620
abourg-	Senecai , f. 476		Souillac , 233 , r. Mont-
A. 710 ,	Senez , 356 , d. 699		louis.
476	Senlis , 72 , d. 532 , f.		Souillac , A. 612
sanjon ,	476 , r. Valenciennes.		Souilli ,
	Senone , A. 747		Soyon , a. 686 .

Spinlieu, a.	730	Suci, 50, f.	476
Spire, d.	755	Suilli, A.	569
Stains,	45-47	Sulli,	50-130
Stenai, 363, r. Trav.		Surgère,	197
Verdun.		Surene,	56
Stour,	60	Suzaincour, 258, r.	
Strasbourg, 380, d. 751, r.		Belfort.	
Strasbourg.			

T

Taillebourg,	197	Thiviers, 218, r. Bordeaux.	
Tain, 302, r. Perpignan.		Thoronet, (le) A.	693
Tallard,	308	Thouars, 172, f.	477
Talmond, 172, A.	635	Thure, (la) a.	730
Tarare, 294, r. Lyon.		Tigeri,	51
Tarascon, 356, f. 476, f.	477	Tillemont,	48
Tarbes, 231, d.	665	Tillet-les-Tournelles, (le)	46
Tard, (le) a.	600	Tillier, 98-109, r. Rennes.	
Tartas,	232	Tiron, A.	504
Taverni,	60	Tironneau, A.	589
Tasque, A.	656	Tonnai-Charente, 198, A.	641
Tenailles, A. 544, A. 640		Tonneins,	221
Ternes,	45	Tonnere, 92, f.	477
Terragonne,	756	Torci, f.	477
Terrasson, 225, A.	638	Torigni, 48, A. 717, f.	477
Tessancourt,	57	Touraine,	135
Tessi, f.	477	Touequin, f.	477
Theatins,	767	Toul, 368, d. 746, r.	
Theullei, A.	600	Nanci.	
Thiais,	51	Toulon,	276
Thiers, 211, A. 562, r. Trav. Clermo.		Toulon, 347, d. 676, r.	
Thieux,	47	Toulon.	
Thionville, 368, r. Trav. Mets.			

Toulou.
r. Mon.
Tour-de
Tournel
Tournor
Tournus
r. Lyon
Tour-du
Tours,
Nantes
Touroy,
Toussain

Toussu,
Tourtoir
Trape, (
Trappe,
Treguier,

Tremblai
46, (gr
Trenelle,
Treslan,
Trésor, (
Trèves,
Trévoux,

Vaas, A.
Vabres, 2
Vaissain,
Valasse, (
Val-Beno
Val-Bonne
Val-Broiff
Val-Chrét

DE LA FRANCE. 319

<p>476 569 130 197 56 1. rdeaux- 691 477 730 51 48 lles, (le) 46 r. Ren- 504 539 e, 198, 641 221 f. 477 477 A. 717, f. 477 135 477 746, r. 276 d. 676, r.</p>	<p>Touloufe, 311, d. 618, r. Montlouis. Tour-de-Montjoie, 57 Tournelle, (la) 58 Tournon, 333, f. 477 Tournus, 270, f. 603 r. Lyon. Tour-du-Pin, (la) 305 Tours, 141, d. 567, r. Nantes. Touury, 123, f. 477 Toussains, A. 536, A. Touffu, 54 Tourtoirac, A. 637 Trape, (la) A. 714 Trappe, 54 Treguier, 164, d. 581, f. 477 Tremblai, 54-57, (petit) 46, (grand) 46 Trenelle, 92 Tressan, 57 Tréfor, (le) a. 706 Trèves, d. 743 Trévoux, 296</p>	<p>Trianon, 55-92 Trielle, 57-67, r. Rouen. Trinité, (la) 53, a. 718 Trinité de Mauléon, (la) A. 649 Trinité de Poitiers, (la) a. 633 Trinité de Vendôme, A. 508 Trifai, A. 635 Troarn, A. 717 Troies, 256, d. 516, f. 477, r. Beffort. Trois-Evêchés, 359 Trois-Fontaines, A. 535 Trois-Volets, 143, r. Nantes. Tronchet, (le) 583 Trou-d'Enfer, 56 Trun, f. 477 Tuffé, f. 477 Tulles, 202, d. 566, r. Aurillac, Turenne, 204 Turpenai, A. 570</p>
---	--	---

V

<p>Vaas, A. 539 Vabres, 237, d. 616 Vaissain, (la) a. 563 Valasse, (la) A. 704 Val-Benoît, A. 594 Val-Bonne, A. 758 Val-Broissières, a. 683 Val-Chrétien, A. 550</p>	<p>Val-des-Choux, p. 599 Val des-Ecoliers, p. 598 Val-Croissant, A. 688 Valence, 302, d. 685, f. 478, A. 682, r. Perpignan. Valencienne, 415, f. 478, r. Valencienne. Valenton, 50</p>
--	--

Valette, (la) A.	566	Vaudois,	295
Val-de-Grâce, (le) a.	497	Vaudreuil, 100, r. Rouen.	
Vallemont, A.	704	Vaugirard,	44
Valiguières, 320, r. Perpignan.		Vauhallan, 53, f.	478
Valloire, A.	531	Vaujour,	47
Valmagne, A.	671	Vauluisant, A.	514
Val-de-Meudon,	44	Vaumerier,	54
Valogne, 115, r. Trav.		Vauréal,	58
Carentan.		Vaux,	57-60
Val-Richer, A.	718	Vaux-de-Cernai, A.	496
Val-Romei,	276	Vaux-la-Douce, A.	598
Val-Sauve, a.	673	Vaux, (grand) 52, (petit)	52
Vals,	334	Vaux en Ornois, A.	747
Val-Sainte, A.	694	Vence, 356, d.	698
Val-Secret, A.	550	Vendôme,	130
Val-Seri, A.	550	Vente à l'Orient,	490
Vandœuvre, 257, r.		Ver,	48
Beffort.		Verbérie, 72, r. Valencienne.	
Vannes, 153, d. 572, r.		Verdine, (la).f.	478
Lorient.		Verdun,	232
Vantadour,	204	Verdun, 276, f.	478
Vanvre,	44	Verdun, 363, d. 749, r.	
Varade, 151, r. Lorient.		Strasbourg.	
Varaïsse, f.	478	Vergaville, A.	745
Varennès, 51, A. 555, p.	399	Verger, (le) a.	730
Vassî,	263	Vermand, A.	542
Varan, 175, r. Aurillac.		Vermanton, 267, r. Lyon.	
Vaucelies, A.	728	Vernaïson, a.	686
Vauclaire, A.	544	Vernet, 185, r. Saint-Flour.	
Vaeouleurs,	263	Verneuil, 57-205, r.	
Vaucreffon,	46	478, r. Rennes.	
Vaudemont,	375	Vernon, 100, r. Rouen.	
Vauderland Fontaine de		Vernouillet,	57
Grou,	46		

Ver
Ver
Tr
Ver
Ver
47
Ver
Verv
Vefo
Bef
Veuv
Vene
Vibra
Vic
Vic-le
Vichi
Vic-F
Vicoig
Victoi
Vielm
Vienn
Perp
Vierzo
f. 478
Vieville
Viez
Vigeoi
Vignan
Vigneu
Vigniat
Vignio
Vihers
Vilainc
Vilbon
Vilbois
Vilsefa

DE LA FRANCE. 821

295	Vernuce, (la) A. 556	Villacoublai, 54
ouen.	Verpilliere, 304, r.	Villancé, 56
44	Trav. Lyon.	Villancourt, a. 532
478	Verrières, 53	Villarois, 54
47	Versailles, 55-63, f.	Villars-Marangé, 194, r.
514	478, r. Rennes.	Bordeaux.
54	Verteuil, 225, A. 629	Villechauffon, A. 515
58	Vervins, 246	Ville-Davrai, 55
57-60	Vesoul, 282, f. 478, r.	Ville-Dieu, 216, A. 658,
496	Beffort.	f. 479, r. Brest.
598	Veuillier, A. 752	Ville-Fagnan, 194
(pe-	Vezelai, 92, A. 606	Ville-Franche, 237-288,
52	Vibras, 148	r. Lyon.
747	Vic, 370, r. Strasbourg.	Villefranche, 313, r.
698	Vic-le-Comte, 213	Montlouis.
130	Vichi, 188	Villegenis, 52
490	Vic-Fezensac, 232	Villejuif, 43, r. Saint-
48	Vicoigne, A. 732	Flour.
Valen-	Victoire, (la) 533	Villejust, 52
	Vielmure, a. 610	Villes de l'Europe, 40
478	Vienne, 301, d. 681, r.	Ville-Loin, A. 570
232	Perpignan.	Ville-Longue, A. 667
478	Vierzou, 175, A. 555,	Villemagne, 324, A.
749, r.	f. 478, r. Aurillac.	668, r. Perpignan.
	Vieville, (la) A. 583	Villemenon, 50
745	Viez, f. 478	Vilmenenu, 51
730	Vigeois, A. 599	Ville-Milan, 52
542	Vignancourt, f. 479	Ville-Moïsson, 52
r. Lyon.	Vigneux, 51	Villemonble, 47
686	Vignats, a. 715	Villeneuve, 54-56-343,
Saint-	Vigniogou, a. 665	A. 575
	Vihers, 148	Villeneuve-l'Archevêque,
	Vilaines, 45-53-57	93
	Vilbon, 53	Villeneuve-Saint-George,
Rouen.	Vilbousin, 52	51-74, r. Lyon.
57	Vilrseau, 50	Villeneuve-la-Guiare, 75

Villeneuve-le-Roi , 51-	Viri ,	52
77, r. Lyon.	Viroflai ,	55
Villenoze , 264, f. 479.	Visitaton ,	768
Ville-Parisis ,	Viteaux , 267, f. 479, r.	
47	Lyon.	
Ville-Pinte ,	Vitré , 154, r. Rennes.	
47	Vitri ,	43
Ville-Pisqué ,	Vitri-le-Brulé ,	255
51	Vitri-le-François , 255 ,	
Villepreux ,	f. 479, r. Nanci.	
56	Viviers , 334, d.	683
Villers , 45-49-52-53	Viviers , (le) a.	733
Villers-Adam ,	Vivonne . 169, f. 479, r.	
60	Bordeaux.	
Villers-Coterets , 242, r.	Voboyen ,	54
Reims.	Void , 368 , r. Nanci.	
Villetaneuse ,	Voisin-le-Bretonneux , 55	
60	Voisin-le-Caut ,	54
Villette , (la)	Voisin , A.	501
42	Voisines , A.	501
Ville-Vande ,	Vorepes ,	304
47	Urdache , A.	651
Villiers-le-Bacle ,	Ursine ,	54
54	Ursulines ,	769
Villiers-le-Bel ,	Uzerche , 201, A. 559 ,	
46	r. Montlouis.	"
Villiers-Bretnach, A. 745	Uzés , 334, d.	673
Villiers-Canivet , a. 716		
Villiers-Nonnains, a. 515,		
f. 479		
Villiers-le-Sec ,		
46		
Viltain ,		
54		
Vimouftier ,		
112		
Vincennes ,		
49-93		
Vincourt ,		
58		
Vineuil ,		
47		
Vire ,		
118		
Virginité , (la) a.		
590		

W

Weissebourg , A.	765	Woestines , a.	735
------------------	-----	----------------	-----

Y

Yenville , f.	479	Yverneaux ,	56
Yeres , 51-a. 497, f. 479		Yvetot ,	107

FIN de la Table de la France

52
55
768
79, r.

nes.
43
255
555
683
733
79, r.

54
nci.
ux, 55
54
501
501
304
651
54
769
559

678

735

56
107

