

PAGES
MANQUANTES

Attention Spéciale aux Commandes Reçues par la Malle



**Exécution Prompte
et Soignée**

☞ Si nous n'avons pas encore fait d'impressions pour vous, donnez-nous une commande d'essai et vous serez satisfait.

En-têtes de Lettres 8½ x 11 grand format.

	500	ou	1000
No. 89	\$2.00		\$3.00
" 419	2.00		3.00
" 319	2.00		3.00
" 219	2.00		3.00

En-têtes de Lettres 5½ x 8½ petit format

	500	ou	1000
No. 88	\$1.50		\$2.00
" 418	1.50		2.00
" 318	1.50		2.00
" 218	1.50		2.00

Enveloppes No. 7—3½ x 6 500 ou 1000

xx	\$1.50	\$2.00
xxx	1.60	2.15
xxxx	1.75	2.50

Enveloppes No. 8—3½ x 6½ 500 ou 1000

xx	\$1.60	\$2.15
xxx	1.75	2.25
xxxx	2.00	2.50

Ordonnez le No. 7 blanc xx xxx xxxx
" " 8 " xx xxx xxxx

Echantillons gratis. Nous faisons toutes sortes d'impressions.



**La Compagnie de
Publications Commerciales**

(Département de l'Impression)

42 Place Jacques-Cartier, Montréal.

(B. DE P. 917)



MARQUES DE BORDEN



¶ Rien de meilleur n'est préparé; rien de meilleur ne peut être préparé.— Rien n'est mieux annoncé et rien n'est aussi satisfaisant

Non Sucrée

Lait Condensé "Marque Eagle" et Crème Evaporée "Marque Peerless."

Chez tous les MARCHANDS en GROS du CANADA.

WILLIAM H. DUNN, Montréal et Toronto

Scott, Bathgate & Co, Winnipeg, Man Shallcross, Macauley & Co., Calgary, Edmonton, Vancouver et Victoria, C. A

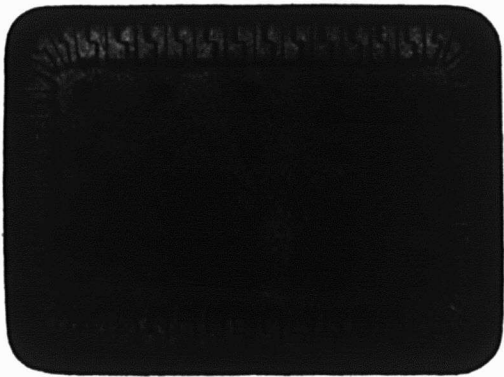

Les BISCUITS qui se vendent le mieux.

DIGNARD LTÉE,

330, rue Nicolet, HOCHELAGA, Montreal.

LAING'S

SAINDOUX

Voyez notre liste de prix dans ce numéro

En vous adressant à nous, vous tenez vos marchandises de première main, vous êtes ainsi assuré d'avoir toujours une qualité égale et supérieure. N'est-ce pas ce que demande votre clientèle ?

Nos ventes de saindoux augmentent rapidement et cela confirme le vieux dicton: "Un bon article se vend toujours bien." Envoyez-nous un ordre à titre d'échantillon, soit pour notre saindoux pur, soit pour notre saindoux composé que votre client demande toujours, ou bien donnez un ordre pour les deux.

THE LAING PACKING & PROVISION CO., Ltd, RUE MILL, MONTREAL.

MESSIEURS LES MARCHANDS qui n'ont pas encore essayé nos lignes de Biscuits trouveraient certainement un reel avantage a nous placer une commande d'essais.

THE CANADIAN BISCUIT CO., LTD., STE-ANNE DE LA PERADE, QUE.

REPRESENTANTS : Brault & Cie, 306, rue St-Paul, Montréal; Boivin & Grenier, 96, rue Dalhousie, Québec et Desmarais & Grégoire, Chicoutimi.

Dix Bonnes Raisons pour lesquelles vous devriez activer la vente des Biscuits de Christie

1. Parce que vous savez que les Biscuits de Christie sont les meilleurs.
2. Parce que le public Canadien sait que ce sont les meilleurs.
3. Parce que nous disons au public dans nos annonces exactement pourquoi ils sont les meilleurs.
4. Parce que les marchandises soutiendront et justifieront toutes les prétentions que nous pourrions émettre vis-à-vis de vous ou que vous pourrez émettre vis-à-vis de vos clients.
5. Parce que, dans l'intérêt de votre réputation, vous ne pouvez recommander que les meilleures marchandises.
6. Parce que les biscuits de Christie vous permettent un plus fort mouvement d'argent et vous donnent un profit global plus grand dans votre département de biscuits.
7. Parce que les Biscuits de Christie se vendent plus facilement que tous les autres—et satisfont mieux vos clients.
8. Parce que les Biscuits de Christie sont et ont toujours été la ligne modèle au Canada.
9. Parce que les Biscuits de Christie attirent la clientèle exigeante et la retiennent.
10. Parce que les Biscuits de Christie font vendre plus que des biscuits.

Christie, Brown & Co., Limited

Une Boisson Populaire et Profitable est L'ORANGEADE SUNSET

La MEILLEURE manière de servir cette boisson rafraîchissante est d'employer un RAFRAICHISSEUR SUNSET ORANGEADE.

Un grand nombre de marchands—même ceux qui n'ont pas de Fontaine à Soda servent l'Orangeade Sunset du Rafraîchisseur et font un beau profit.

Un verre prêt à être servi à cinq cents coûte un cent—le marchand fait un profit de quatre cents sur chaque verre. Cela ne vous impressionne-t-il pas?

Le liquide n'entre pas en contact avec la glace rafraîchissante—un tuyau en étain va de la partie étranglée à l'issue—une très petite quantité de glace est nécessaire.

L'argent rapporté par le premier gallon paiera le Rafraîchisseur.

Simple à servir, véritable renouvelleur de ventes.

Un gallon concentré fait dix-huit (18) gallons prêts à servir.

ECRIVEZ-NOUS SANS DÉLAI

J. J. McLAUGHLIN, LIMITED

145-155 rue Sherbourne,
204 rue Princess,

Toronto, Ontario
Winnipeg, Man.

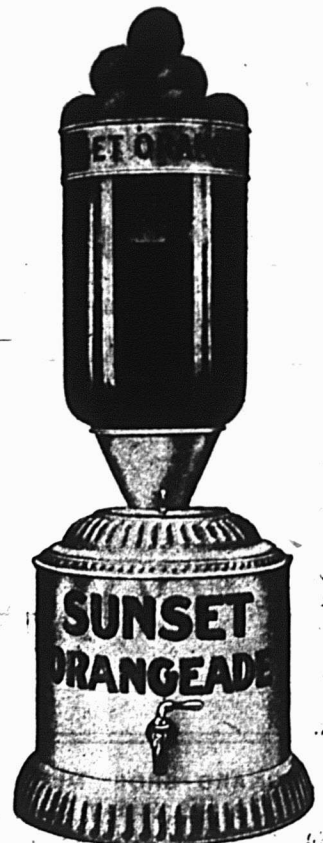



Un Nettoyeur Qui Se Vend

est un article que chaque Epicier entreprenant devrait avoir particulièrement soin de tenir en stock—s'il veut plaire à ses clients et s'assurer un profit substantiel.



La Lessive de Gillett

EATS DIRT

le nettoyeur le plus efficace sur le marché, a conquis son entrée dans chaque ménage bien tenu du pays.

La variété des usages auxquels on peut l'employer a créé une demande énorme pour elle.

Ne feriez-vous pas mieux d'en vendre?

Si votre Marchand de Gros ne veut pas vous en fournir, envoyez-nous une commande et nous vous l'expédierons directement de notre magasin de Montréal.



ETABLIE EN 1852



VOS VENTES DE SARDINES DE PRODUCTION DOMESTIQUE AUGMENTENT-ELLES ?

Dans la Négative, Pourquoi ?

Peut-être ne tenez-vous pas une marque connue et renommée pour sa qualité. Essayez la

MARQUE BRUNSWICK

Pourquoi ne pas profiter vous-même de la vente des Sardines à l'Huile de la MARQUE BRUNSWICK ? Etant bien connues, elles se vendent facilement.

AYEZ-EN UN STOCK EN MAGASIN

Préparées par

CONNORS BROS., LIMITED.

BLACK'S HARBOUR, N. B.

AGENTS :

LEONARD BROS., Montréal.
C. H. B. HILLCOAT, Sydney.
ARTHUR M. LOUCKS, Ottawa.

JAS. HAYWOOD, Toronto.
CHAS. DUNCAN, Winnipeg.
GRANT OXLEY & CO., Halifax.

C. DE CARTARET, Kingston.
D. RATTRAY & SONS, Québec.
J. L. LOVITT, Yarmouth.

LE PRIX COURANT

(THE PRICE CURRENT)
REVUE HEBDOMADAIRE

Commerce, Finance, Industrie, Assurance, Propriété Immobilière, Etc.

EDITEURS :

LA COMPAGNIE DE PUBLICATIONS COMMERCIALES
(The Trades Publishing Co.)

42, Place Jacques-Cartier, - MONTREAL
TELEPHONE BELL MAIN 5547

MONTREAL ET BANLIEUE - \$2.00
ABONNEMENT CANADA ET ETATS-UNIS - 2.00 PAR AN.
UNION POSTALE - - - - - FRS 22.00

Il n'est pas accepté d'abonnement pour moins qu'une année complète.

L'abonnement est considéré comme renouvelé si le souscripteur ne nous donne pas avis contraire au moins quinze jours avant l'expiration, et cet avis ne peut être donné que par écrit directement à nos bureaux; nos agents n'étant pas autorisés à recevoir de tels avis.

Une année commencée est due en entier, et il ne sera pas donné suite à un ordre de discontinuer tant que les arrérages ne sont pas payés.

Nous n'accepterons de chèques en paiement d'abonnement, qu'en autant que le montant est fait payable au pair à Montréal.

Tous chèques, mandats, bons de poste, doivent être faits payables à l'ordre de : "LE PRIX COURANT."

Nous nous ferons un plaisir de répondre à toutes demandes de renseignements.

Adressez toutes communications simplement comme suit :

LE PRIX COURANT, Montréal.

LA BANQUE DE ST-JEAN

Condamnation du Président

La loi qui régit les banques incorporées exige d'elles que, chaque mois, elles adressent au ministère des finances un état détaillé de leur situation.

La loi prévoit des peines pour ceux qui, par leurs fonctions, doivent signer ces états mensuels, dans le cas où ils omettraient de les fournir dans les délais requis et dans le cas où ils fourniraient et signeraient sciemment des états faux.

C'est en vertu de ces dispositions de la loi que vient d'être jugé et condamné le président de la défunte banque de St-Jean, P. H. Roy.

Accusé d'avoir signé et présenté au gouvernement un état faux de la situation de la banque dont il était président, il a été trouvé coupable par le jury et condamné par le juge, au maximum de la peine, soit à cinq ans de pénitencier.

Du procès lui-même nous ne dirons rien. Nos lecteurs en ont suivi toutes les péripéties dans les journaux quotidiens, car peu d'affaires judiciaires ont plus vivement intéressé le public que le procès de l'ancien président de la Banque de St-Jean.

Si le châtimement a été exemplaire, il faut dire aussi que la faute était grave; d'autant plus grave qu'elle avait été commise dans le but de cacher les résultats d'opérations faites par le président lui-même avec les fonds de la banque, opérations qui, d'ailleurs, ont mal tourné.

Un président de banque qui sciemment, intentionnellement trompe le public en signant des états faux, en faisant figurer à l'actif de la banque des titres ou effets sans valeur aucune, mérite bien les rigueurs de la loi.

Les clients d'une banque, les déposants doivent, aux yeux de la loi, être exactement renseignés sur la solvabilité de la banque avec laquelle ils traitent leurs affaires de finances ou à laquelle ils confient leurs économies, leurs capitaux.

Ce n'est que justice après tout, car si les banques ont, en vertu de la loi, certains droits et certains privilèges, il faut aussi qu'elles ne méconnaissent pas les devoirs qui découlent de leurs droits et de leurs privilèges.

La loi leur a tracé ces devoirs et quand les banques s'en écartent, il appartient à la justice de châtier les coupables.

C'est ce qu'elle vient de faire, donnant ainsi satisfaction à la conscience publique.

LE TALENT DE LA PAROLE CHEZ LE VENDEUR

Le talent de la parole est un des dons les plus précieux pour un homme d'affaires. Presque tout le travail supérieur à une simple routine ou à un labeur physique exige la parole et le succès du travail dépend souvent de l'habileté avec laquelle la question est présentée. La différence entre un homme qui manie bien la parole et un homme qui la manie mal est très grande. On n'apprécie pas généralement l'importance qu'il y a à bien parler.

Beaucoup d'hommes qui se croient habiles dans l'art de la parole, se leurrent eux-mêmes comme le novice qui écrit des poésies. Un causeur réellement habile est rare, parce qu'on accorde peu d'attention à la culture de l'art de la parole. Au lieu de développer un sujet au hasard, prenant un argument ici, un autre là, l'art de la parole devrait être le sujet d'une étude presque aussi complète que la peinture, l'écriture ou la musique.

Un homme peut avoir de bonnes idées, mais s'il ne sait les présenter intelligemment, ces idées peuvent n'être jamais reconnues comme elles le devraient. Si un homme veut obtenir des renseignements auprès d'autres hommes, il doit savoir comment s'y prendre. La différence entre un bon et un médiocre vendeur est souvent une question de savoir parler. Le gérant qui obtient le plus de son per-

sonnel est celui qui sait parler à ses hommes d'une manière qui excite leur enthousiasme, qui les active et les encourage à faire leurs meilleurs efforts. En toutes choses le talent de la parole est un facteur vital du succès—W. P. Warren.—(The Iron Age).

BANQUE NATIONALE

M. Nap. Lavoie, inspecteur de la Banque Nationale, vient d'être élevé à la fonction nouvellement créée de gérant général dans la même banque.

M. Nap. Lavoie est l'un des hommes les plus honorablement et les plus avantageusement connus dans le monde de la finance québécoise. Il est digne de la haute position de confiance à laquelle l'appellent les directeurs de la Banque Nationale.

Nous le félicitons bien sincèrement de la distinction dont il vient d'être l'objet.

• • •

La succursale de la Banque Nationale à Montréal transfère ses bureaux dans la bâtisse de la New-York Life pendant la durée des travaux de reconstruction et d'aménagements nouveaux de ses anciens bureaux.

ADOPTÉZ PROMPTEMENT LES NOUVELLES METHODES

Les changements dans les méthodes d'affaires ont été si rapides au cours des cinq dernières années, qu'un homme qui désire tenir son rang doit rester sur le qui-vive et être prêt, à tout instant, à changer ses méthodes et à profiter de tous les progrès faits en matière de systèmes perfectionnés. S'il n'est pas prêt à cela, il ferait aussi bien de fermer boutique et de se retirer immédiatement des affaires, car la lutte commerciale est devenue si ardente que seuls ceux qui sont capables de se conformer aux conditions du jour, quelque radicale différence qu'il puisse y avoir entre elles et celles d'hier, ont un espoir raisonnable d'arriver au succès.

IMPERIAL BANK OF CANADA

Discours du Président Wilkie

A la trente-quatrième Assemblée Annuelle des Actionnaires, tenue au bureau-chef de l'institution, à Toronto, le mercredi, 26 Mai 1909.

Messieurs, il me fait grand plaisir de me lever, pour proposer l'adoption du rapport; mais je dois, auparavant, attirer votre attention sur les opérations de la banque, durant l'année écoulée. Nos dépôts se sont élevés, de \$30,150,000 à un peu plus de \$36,000,000, soit une augmentation d'environ vingt pour cent. Il y a aussi eu une augmentation dans la circulation de plus de \$200,000, et nos prêts d'escompte ordinaire se sont élevés, durant la même période de \$23,862,812 à \$26,571,958.

Je suis heureux de constater que l'augmentation des dépôts n'est pas limitée aux balances flottantes des comptes courants. Nos comptes d'épargne accusent une augmentation de \$2,500,000, ce qui indique une amélioration très substantielle des affaires par tout le pays. J'aime aussi attirer votre attention sur notre conservatisme, qui nous fait garder tout le temps en caisse des réserves substantielles, la proportion de ce qu'on nomme l'actif liquide étant de plus de cinquante pour cent de notre passif total, vis-à-vis du public.

RESERVE

Ce maintien de fortes réserves, tout en donnant plus de garantie aux déposants et, partant, plus de confiance aux actionnaires, comme aux directeurs et à tout le personnel, je dois dire, doit nécessairement diminuer les profits immédiats, mais, au fond, et à la longue, le moyen est plus sûr et procure de plus gros gains. Nous avons réalisé de forts bénéfices, ici comme à l'étranger, grâce, j'en suis convaincu, à cette tactique de modération que nous avons adoptée il y a plusieurs années et que nous nous efforçons constamment de suivre.

STATISTIQUES

Nous ne prétendons pas avoir plus d'esprit d'entreprise qu'ailleurs, ni avoir fait plus que notre part, dans l'augmentation des dépôts, de la circulation et des prêts au commerce constatée au Canada, durant l'année. Les derniers rapports mensuels faits au gouvernement accusent une circulation totale des billets de banques de \$67,266,664, dans tout le pays, au 30 avril 1909, contre \$66,713,000 au 30 avril 1908, avec un capital total de \$97,149,528 en banque au 30 avril 1909, contre \$96,253,658 en 1908, à la même époque. Les dépôts dans les banques étaient, au 30 avril 1909, de \$657,489,753, contre \$551,871,716 au 30 avril 1908. Cette condition est due, en grande partie, à la bonne récolte du Nord-Ouest, en 1908, évaluée à \$126,000,000, contre \$96,000,000 seulement, en 1907, en même temps qu'à de fortes dépenses en travaux publics et à des emprunts à l'étranger, faits par les gouvernements fédéral et provinciaux, les municipalités et les compagnies de chemins de fer et autres corporations; elle est due aussi à l'augmentation considérable de la population, au Canada, et à une augmentation constante du commerce en général.

Notre population est aujourd'hui évaluée à 7,145,040 âmes, contre 6,803,500 en 1907.

L'étendue en culture, dans les trois provinces du Nord-Ouest, était évaluée à 10,336,070 acres en 1908, produisant en tout 238,664,000 minots de blé, d'avoine, d'orge et autres grains. Cette année, l'étendue en culture est évaluée à 11,200,000 acres. Les semailles de blé, bien que plus tardives que l'année dernière, ont été faites dans des conditions favorables et tout indique que la récolte atteindra une bonne moyenne.

Si nous prévoyons le temps où l'on cultivera jusqu'à vingt pour cent des terres arables des provinces du Nord-Ouest, que l'on évalue à 253,000,000 d'acres et dont un peu plus de quatre pour cent sont en culture, on peut voir quels bons résultats nous en retirerons et l'effet que le rendement aura sur le progrès industriel et sur tout le commerce du Canada.

Mais notre commerce de grains n'est pas le seul à ajouter à la richesse et à la prospérité du Canada. L'élevage des bestiaux ne suffit pas seulement aux besoins de la population

qui va sans cesse augmentant, mais nous avons exporté, en 1908, principalement dans la Grande-Bretagne:

		Valeurs
Bestiaux (nombre)	162,963	\$10,872,800
Beurre (livres)	6,560,731	1,575,877
Fromage (livres)	165,004,549	20,398,482
Jambon (livres)	3,296,042	422,851
Bacon (livres)	72,179,189	8,415,247
Farine (barils)	1,738,048	7,591,517

à quoi il faut ajouter: 70,520,000 minots de grain, évalués à \$63,883,589

Je ne suis pas de ceux qui croient que l'embargo sur le bétail Canadien en Angleterre, est un mal sans compensation. Nous faisons, je crois, plus d'argent en élevant nos jeunes bestiaux qu'en les exportant, eux et le grain qu'ils consomment, y compris le fourrage. Je ne dirai rien de notre commerce de bois de service, qui, vu la dépression qui a précédé et suivi la crise de 1907, s'est trouvé quelque peu dans le marasme, mais le vent a tourné et nous avons de bons rapports de nos clients, depuis Ontario jusqu'à la Colombie Anglaise. En dernier lieu, et ce n'est pas le moindre, laissez-moi vous parler de l'augmentation extraordinaire du rendement de nos mines. Ce rendement, en 1908, est évalué à \$37,328,849, par les employés du gouvernement Canadien. Dans la seule région de Cobalt, le rendement de l'argent s'est élevé de \$136,217 qu'il était en 1904, à \$9,284,869 en 1908, et remarquez bien que ce n'est que le commencement.

Les importations totales, au Canada, sont évaluées à \$298,123,792, pour 1908, et les exportations, à \$261,512,159. On estime qu'il s'est fait à l'étranger, des emprunts pour plus de \$200,000,000, durant la même période, sans quoi le marché monétaire aurait été très restreint.

NOUVELLES SUCCURSALES

Avec notre système de banques, il est impossible à une institution qui a à coeur, et ses intérêts et ceux du pays, de rester inactive. Il est de notre devoir, non seulement de nous efforcer de nous tenir à la hauteur du développement du pays, mais de le stimuler, de l'encourager en étendant nos facilités de banque dans un rayon plus grand et en accordant aux localités plus centrales dont l'importance s'est accrue les facilités qu'elles réclament et que nous sommes en mesure de leur accorder. Notre désir de mettre en pratique une telle méthode a été la raison de l'ouverture, durant l'année, de huit nouvelles succursales et de l'ouverture des dix succursales additionnelles que nous établissons actuellement.

PROPRIETES DE LA BANQUE

Le compte des propriétés de la Banque continue d'augmenter, en dépit des appropriations que nous faisons d'année en année, mais la chose est inévitable. Tout ce que je puis dire, à ce sujet, c'est que cet item, d'après notre bilan, est un de nos placements les plus profitables. Nous avons dépensé, durant l'année, en achat de propriétés, comme en construction et en ameublement, la somme de \$169,921.01 et comme on vous en a avisés, nous avons rayé de ce compte, à même les profits de l'année, la somme de \$69,921.01. Notre politique n'est pas d'acheter des propriétés, ou de construire sans prévoyance, mais il nous faut cependant, le plus modestement possible, pourvoir à tous nos besoins, sans faire d'extravagances.

EMPRUNTS A L'ETRANGER

Les emprunts faits dans la Grande-Bretagne, ou par son intermédiaire, par les gouvernements, les municipalités et les chemins de fer du Canada, ont été énormes — au point qu'on se

demandait d'où venait tout l'argent — cette condition favorable et cette confiance se continueront-elles ? D'aucuns disent : non. Un écrivain faisait dernièrement, dans la "Fortnightly Review", un très sombre tableau de la situation commerciale et financière de la Grande-Bretagne.

D'autres disent que les taxes énormes imposées par le gouvernement britannique font sortir des capitaux du Royaume-Uni et, si tel est le cas, nous avons sans nul doute notre part dans la distribution. Il nous importe donc d'employer cette part dans des entreprises qui rapportent en conséquence. Nous ne devons pas nous lancer dans de nouvelles entreprises qui dépendent continuellement d'emprunts à l'étranger; autrement, plus tôt qu'on ne le pense, peut-être dans un avenir rapproché, la source d'alimentation se tarirait et nous pourrions rester avec d'onéreuses entreprises non achevées sur les bras.

L'ARGENT AMERICAIN

La grande quantité d'argent américain en circulation par tout le Canada, surtout dans les provinces de l'Ouest, y compris la Colombie Anglaise, quantité qu'on évalue, en certains quartiers à \$2,000,000, fait tâche sur notre système fiscal. Les pièces américaines ne sont, après tout, que des jetons et le dollar américain vaut moins que cinquante cents et il passe couramment au Canada pour cent pour cent de plus que sa valeur. Si les pièces d'argent doivent former partie de notre monnaie, que le Canada profite au moins de son droit seigneurial et donnons en même temps, à nos nouveaux concitoyens la chance de se familiariser avec nos emblèmes nationaux. Toute nation qui se respecte devrait tenir à ce que sa monnaie d'or et d'argent fasse partie de son patrimoine et elle devrait le sauvegarder jalousement. Il fait bon savoir que nous avons à Ottawa, un des meilleurs et des plus modernes Hôtels des Monnaies du monde, sous la direction de contrôleurs

et d'opérateurs experts et compétents. Je voudrais voir son outillage plus en activité, frappant la monnaie pour suffire à toutes les demandes légitimes, tant pour l'or que pour l'argent. D'après nos lois, la monnaie d'argent du pays n'est pas rachetable en or ou en billets légaux. Il faudrait remédier à cela; de plus, on devrait retirer de la circulation la vieille monnaie, les pièces usées, et les remplacer par des neuves, selon le besoin.

La monnaie d'argent américaine devrait être renvoyée dans son pays d'origine.

ACTIONNAIRES

Le nombre de nos actionnaires continue d'augmenter et il est actuellement de 1,302; ce n'est guère plus que l'année dernière, il est vrai, mais il y a toujours augmentation.

PERSONNEL

Notre personnel, qui comptait 555 personnes, en 1908, en compte aujourd'hui 589.

Les propositions d'usage ont été faites et adoptées à l'unanimité.

Les scrutateurs nommés à l'assemblée ont rapporté les noms des actionnaires suivants comme dûment élus directeurs pour l'année courante : MM. D. R. Wilkie, Hon. Robert Jaffray, William Ramsay, de Bowland, Stow, Ecosse; Elias Rogers, J. Kerr Osborne, Charles Cockshutt, Peleg Howland, Wm. Whyte (Winnipeg), Cawthra Mulock, Hon. Richard Turner (Québec); William Hamilton Merritt, M.D., (Ste-Catharines).

A une assemblée subséquente des directeurs, M. D. R. Wilkie a été réélu président, et l'Hon. Robert Jaffray, vice-président, pour l'année courante.

LE REMPLISSAGE DES BOUTEILLES

Nous avons publié la semaine dernière les amendements à la loi des licences adoptés par la Législature pendant les derniers jours de la session parlementaire.

Dans le numéro du "Prix Courant" qui devra paraître le 25 juin courant nous rétablirons les articles amendés de la loi tels qu'ils doivent se lire maintenant, en vertu des dits amendements.

Mais, en attendant, nous croyons devoir attirer l'attention de tous ceux qui font le commerce de vins et liqueurs en détail sur l'article 160b qui vient d'être ajouté à la loi des licences, article que nos lecteurs trouveront à la page 44 du numéro du 28 mai du "Prix Courant".

Cet article interdit notamment le remplissage des bouteilles de liqueurs avec d'autres liqueurs, substances ou liquides, avant que les étiquettes avec lesquelles ces bouteilles ont été livrées aient été enlevées ou détruites. Il oblige également le commerçant à n'employer d'autres marques ou étiquettes sur les bouteilles, barils et autres récipients que celles indiquant avec clarté et précision la nature la description ou la qualité du contenu de manière que le client ne puisse être induit en erreur. Le paragraphe 3 dudit article interdit certains mélanges.

Nous ferons remarquer que, quiconque est trouvé coupable d'avoir contrevenu à l'article précité est passible, en vertu de l'article 137 de la loi des licences, des peines ci-après :

de de pas moins de \$30 ni de plus de \$75, et, à défaut de paiement, d'un emprisonnement de trois mois;

pour la deuxième offense, d'une amende de \$75 au moins et de \$120 au plus, et, à défaut de paiement, d'un emprisonnement de trois mois;

et, pour la troisième offense, d'une amende de \$120 au moins et de \$200 au plus, et, à défaut de paiement, d'un emprisonnement de trois mois;

et, sur conviction de cette troisième offense, la licence peut être annulée.

Les raisons qui ont fait inscrire cet article 160b dans la loi des licences sont bien connues de nos lecteurs: il est des marques de liqueurs devenues pour ainsi dire classiques sur notre marché qui se sont créées une réputation enviable par suite de la qualité incontestable de leurs produits. Ces produits comme tous ceux de bonne qualité sont d'un prix généralement plus élevé que d'autres moins réputés; parmi eux, il en est même qui ne se vendent qu'embouteillés.

Certains débitants se sont servis de ces bouteilles étiquetées au nom de quelque bonne marque bien connue et les ont remplies au moyen de liqueurs d'une qualité inférieure achetée en fût; s'ils faisaient ainsi plus de profit, ils causeraient en même temps un tort réel à la marque demandée par le client et trompaient ce même client sur la qualité de la chose vendue.

L'article 160b a été introduit dans la loi des licences pour mettre fin à ces abus qui, nous devons le dire, sont plus rares qu'on ne le pense communément.

Un commerçant intelligent sait parfaitement que son propre intérêt est de servir à son client la marchandise et la qualité de marchandise qui lui sont demandées. Un hôtelier réputé pour ne vendre que des liqueurs de bonnes marques et servir exactement la marque qui lui est indiquée a dans cette réputation un actif d'une grande valeur. On vient même souvent de loin chez lui.

L'honnêteté en affaires est encore et sera toujours la meilleure politique qu'un commerçant doive adopter.

LES VETEMENTS CONFECTIONNES ET LE TARIF PREFERENTIEL

M. S. L. Landers, de Hamilton, représentant les United Garment Workers du Canada, est venu d'Ottawa à Montréal pour se renseigner sur la manufacture des vêtements d'enfants et comparer le prix de revient et les conditions de cette manufacture à ceux qui existent à Leeds, Angleterre. D'après M. Landers, le but de cette investigation, faite au nom d'une maison de vente de confections en gros de Hamilton, est de rechercher s'il est possible aux manufacturiers Canadiens d'importer des confections de Leeds sous le tarif préférentiel et de les vendre au Canada à meilleur marché que si ces vêtements étaient achetés de manufacturiers Canadiens. Des milliers de tailleurs Canadiens, hommes et femmes, ont été sans travail pendant la plus grande partie de l'année dernière, alors qu'il se faisait des importations de ces effets d'habillement confectionnés à l'étranger.

LE FROMAGE EXPÉDIÉ TROP VERT

Un de nos correspondants d'Angleterre nous fait observer que cette saison encore le fromage canadien est expédié trop vert en Grande-Bretagne.

Nous comprenons jusqu'à un certain point qu'au début de la saison les exportateurs s'empressent d'expédier autant de boîtes de fromage qu'il leur est possible de le faire. Enervés d'une longue période de tranquillité, ils ont hâte de se remettre aux grosses affaires.

Cette année surtout deux causes ont pu les inciter à ne pas regarder de trop près à la maturité des produits expédiés: les stocks très restreints en Angleterre, d'une part et la faible production ici, d'autre part.

Le acheteurs en Angleterre connaissent ces faits aussi bien que nous, ce qui leur permet d'être assez coulants pour le temps présent, mais ils le seraient moins et les consommateurs finiraient par bouder sur le fromage canadien, si les mêmes errements devaient continuer.

Notre fromage ne pourra obtenir un marché favorable en Angleterre que si nous soignons la qualité et la maturité du produit.

SPECIALISEZ-VOUS EN QUELQUE CHOSE

Il y a deux genres d'habileté: l'habileté naturelle et l'habileté acquise. J'ai plus confiance en cette dernière qu'en la première, d'après ce principe de ce qui s'obtient facilement disparaît facilement et que ce que vous obtenez par un travail opiniâtre demeure d'ordinaire. C'est une chose heureuse pour la plupart d'entre nous que cette habileté puisse s'acquérir dit "Buyers' Magazine". On l'obtient par l'expérience et l'étude, en faisant les choses de nombreuses fois et en observant les résultats, en apprenant à ne pas faire deux fois la même erreur et à suivre et à développer chaque action heureuse. Le moyen absolument le meilleur d'acquérir de l'habileté est de faire complètement tout ce que vous faites. Maîtrisez tous les détails de chaque partie du travail qui vous échoit. En réalité, le génie du succès consiste uniquement à bien faire tout ce que vous faites. Si vous suivez cette règle, vous ne pouvez manquer d'acquérir une habileté quelconque et la manière dont cette habileté se développera dépend grandement de votre aptitude à vous instruire. Mais rappelez-vous ceci, c'est qu'il vaut beaucoup mieux, qu'il est beaucoup plus profitable de faire bien un petit nombre de choses que de faire beaucoup de choses indifféremment. Spécialisez-vous en quelque chose, puis en outre mettez-vous à tout ce que vous pourrez. C'est l'homme qui apprend à faire une seule chose mieux qu'elle n'a jamais été faite auparavant, qui arrive au succès.

La pratique, la pratique constante est le seul moyen d'acquérir une bonne habileté en affaires.

Avec la pratique et l'expérience, vient le bon jugement. Un bon jugement en affaires ne consiste qu'à appliquer à votre travail les principes sains que vous avez acquis par une expérience pénible. Un homme n'a pas beaucoup de chances de faire preuve de jugement s'il n'a pas mis lui-même la main à la pâte. Il y a bien l'instinct des affaires, grâce auquel certains hommes semblent savoir comme par intuition la décision juste à prendre et le moment psychologique pour agir. Mais ce pouvoir peut s'acquérir par l'étude et l'expérience. Le moyen absolument le meilleur pour obtenir de l'habileté en affaires consiste à réfléchir attentivement à chacune de vos transactions et à en trouver la raison. Approfondissez les choses, analysez, étudiez. Ne vous contentez pas de faire les choses simplement en suivant une règle; sachez-en le pourquoi et les conséquences. Rendez-vous maître de tous les détails de chaque position que vous occupez et apprenez autant que vous le pourrez ce qui concerne la position juste au-dessus de la vôtre. Que vos mots d'ordre soient les suivants: développement, perfectionnement, progrès.

Examinez-vous vous-même et voyez si vous vous développez, si vous vous perfectionnez, si vous progressez; dans la négative, trouvez en la raison et ne blâmez que vous-même, car votre développement et votre perfectionnement ne dépendent que de vous seul. Le développement et le perfectionnement obtenus, rien n'arrêtera vos progrès, car en affaires la

demande pour les hommes d'une habileté exceptionnelle est toujours plus grande que l'offre.

J'ai tant de foi en l'aptitude de l'homme à s'instruire que je crois qu'avec de l'énergie et de la persévérance, il peut devenir apte à remplir une position quelconque. Je crois que l'homme peut être à peu près ce qu'il désire être, s'il veut s'en donner la peine. Un grand succès exige un grand travail. Les choses qui valent la peine d'être possédées dans ce monde commandent toujours des prix élevés et il faut faire des efforts pour les obtenir. C'est par des efforts énormes que nous nous développons. S'il n'y avait rien pour quoi il faille lutter, nous resterions tranquilles et, sans efforts, il n'y a pas de développement.

L'habileté est la récompense d'une persévérance patiente, infatigable, opiniâtre. Son acquisition est digne d'un effort puissant, car c'est par la mise en exercice de cette habileté qu'on obtient de la puissance, de la renommée et de la richesse en affaires.

Une grande aide pour acquérir de l'habileté en affaires est l'étude des hommes qui sont arrivés au succès et des méthodes qui les y ont conduits. Il y a une cause au succès d'un homme, et une connaissance de la manière dont les grands hommes d'affaires—les maîtres de l'industrie—ont acquis leur position, ne peut manquer d'intéresser aussi bien que d'instruire ceux dont l'ambition est de suivre leurs traces. Plus vous étudiez les biographies des hommes qui ont réussi et leurs méthodes, mieux vous comprendrez qu'il y a moins de génie et de mystère dans la manière dont ils sont arrivés

LE NORD-OUEST CANADIEN.

Règlements concernant les Homesteads

Toute section de nombre pair des terres du Dominion, dans l'Ouest du Canada, excepté 8 et 26, non réservées pour les homesteads ou réservées pour fournir des lots à bois pour les colons ou dans tout autre but, pourra être prise comme homestead par tout chef de famille ou par tout individu mâle âgé de plus de dix-huit ans, jusqu'à une étendue de un quart de section de 160 acres, plus ou moins.

Entrée: L'entrée doit être faite personnellement, au bureau local des Terres, pour le district où se trouve le terrain à prendre. \$10.00 seront chargés pour cette entrée.

Devoirs du Colon: Un colon auquel on accorde une entrée pour un homestead, est obligé, par l'Acte des Terres du Dominion et ses amendements, de remplir les conditions s'y rapportant, de l'une des manières suivantes:

(1) Résider au moins six mois sur le homestead et la mise en culture de celui-ci, chaque année, pendant trois ans. La coutume est d'exiger qu'un colon mette quinze acres en culture; mais s'il le préfère, il peut remplacer cela par du bétail. Vingt têtes de bétail étant sa propriété réelle, avec des constructions pour les abriter, seront acceptées au lieu de la culture.

(2) Si le père (ou la mère, au cas où le père serait mort) ou toute personne qui est éligible pour faire une entrée de homestead, d'après la teneur de cet acte, réside sur une ferme dans le voisinage du terrain pris comme homestead par la dite personne, les conditions de cet acte, quant au lieu de résidence avant d'obtenir la patente, peuvent être satisfaites par toute personne résidant avec le père ou la mère.

(3) Si le colon a sa résidence permanente sur la ferme qu'il possède dans le voisinage de son homestead, les conditions de cet Acte, quant à la résidence, peuvent être satisfaites par toute personne résidant avec le père ou la mère.

(4) Si le colon a sa résidence permanente sur la ferme qu'il possède dans le voisinage de son homestead, les conditions de cet Acte, quant à la résidence, peuvent être satisfaites par le fait de résidence sur la dite ferme.

La Demande de Lettres Patentes devra être faite au bout de trois ans à l'agent local, au sous-agent ou à l'inspecteur des homesteads. Avant de demander des lettres patentes, le colon devra donner un avis de six mois, par écrit, au Commissaire des Terres du Dominion, à Ottawa, de son intention de ce faire.

Renseignements: Les immigrants nouvellement arrivés recevront au bureau de l'Immigration, à Winnipeg, ou dans tout Bureau des Terres du Dominion, dans l'Ouest du Canada, des renseignements concernant les terres libres ou, des officiers en charge, avis et assistance gratuits pour obtenir les terres qui leur conviennent.

W. W. CORY, Député Ministre de l'Intérieur.



“ Mephisto ”

NOTRE unique attention est donnée à la production d'une conserve de homard de choix. Nous n'avons pas d'autre industrie. Si nous ne pouvons pas vous fournir la qualité régulière que vous exigez, aucun autre empaqueteur ne le pourra. Les prix pour 1909 sont maintenant fixés.

FRED. MAGEE
Producteur

FORT ELGIN, N. B.
et PICTOU, N. E.

Les plus Belles dans le Pays

**SARDINES
BALAKLAVA**

Se détaillent à **5** c. la boîte

G. A. CHOUILLOU & CIE
Téléphone, Main 1608

14 Place Royale - Montréal, Qué.

Souvenez-vous qu'il y a un Certificat dans chaque boîte de

Levure Jersey Cream,

et que dix de ces certificats vous procureront une boîte **GRATUITE** chez tout épiciers de gros du Canada,—

Levure Jersey Cream,

la meilleure au monde.

J. A. TAYLOR
Agent, Montréal.

Diamond Finish No. 1 - Liquid
Diamond (Petit) No. 2
Boulevard Dressing
Peerless Black - Combination
Royal Russet
Royal Ox Blood
Eureka (Noir et Tan)

DIAMOND SHOE POLISH
NOIR, JAUNE ET ROUGE
LE MEILLEUR CIRAGE

Diamond Harness Dressing
CHOPINES ET DEMIARDS

CROWN STOVE POLISH

AMERICAN DRESSING CO., Ltd
MONTREAL

vés et plus de sens commun et de travail opiniâtre qu'on ne le pense généralement.

Pour développer votre habileté en affaires, il est important que vous vous rendiez compte aussitôt que possible de vos points forts naturels, de manière à pouvoir travailler dans cette direction. Beaucoup d'hommes ne peuvent pas faire n'importe quel ouvrage, et la meilleure chance pour un homme, c'est de suivre la carrière pour laquelle la nature l'a fait. Rappelez-vous toujours qu'il vaut mieux réussir en quelque chose, même si vous n'atteignez pas l'objet de vos désirs, que d'entreprendre plus que vous ne pouvez et échouer dans cet essai. L'effort humain a des limites, et cet homme est le plus sage qui connaît les limites de ses capacités et réussit en se maintenant dans ces limites, plutôt que de viser à quelque chose qu'il ne pourra jamais atteindre. Quand un homme a fourni la plus grande somme de travail dont il est capable, il a remporté un succès.

Observez vos compétiteurs. Jamais, même pour un instant, ne vous laissez aller à penser que vous êtes au-dessus d'eux. Le général qui remporte la victoire est celui qui estime à un chiffre trop élevé la force de l'ennemi, plutôt que de l'estimer à moins qu'elle n'est en réalité et qui se prépare pour les pires événements. Aucun homme, aucune compagnie n'a le monopole de toutes les meilleures méthodes. C'est un homme excessivement intelligent que celui qui peut acquérir un peu plus d'habileté que l'ensemble des autres. Que la concurrence soit un stimulant pour votre énergie et votre ambition. Agissez loyalement avec votre rival et mettez-le hors concours grâce à vos mérites.

IMPERIAL BANK OF CANADA

Dans une autre partie de ce même numéro, nous publions les remarques présentées aux actionnaires de cette banque par son président, M. D. R. Wilkie, à l'assemblée générale annuelle du 26 mai dernier.

Dans ces remarques nos lecteurs trouveront des renseignements utiles et précieux même et des observations très judicieuses.

La Banque Impériale a une clientèle canadienne-française assez étendue et, parmi elle, un certain nombre de lecteurs du "Prix Courant"; aussi, croyons-nous les intéresser en leur donnant quelques chiffres ressortant du rapport des directeurs.

La Banque Impériale compte d'ailleurs au nombre des plus fortes banques canadiennes, avec un capital entièrement versé de \$5,000,000 et un Fonds de Réserve égal au montant de son capital. Elle paie à ses actionnaires des dividendes au taux annuel de 11 p. c.

Elle a, en outre, au crédit du compte de Profits et Pertes, un montant de \$599,978; somme plus que suffisante pour payer, pendant l'année qui commence pour elle, le même dividende de 11 p. c. que l'année dernière. Ses actionnaires peuvent donc avoir l'esprit en repos quant aux futurs dividendes.

Sans vouloir reprendre les chiffres indiqués en tête du discours du président, nous croyons devoir faire remarquer l'extension des affaires de la Banque Impériale pendant une période où les affaires en général ont plutôt manqué d'activité et la confiance du public dans cette banque s'est traduite par une augmentation sensible des dépôts tant du commerce (comptes courants) que des dépôts d'épargne portant intérêt.

Il est vrai, d'ailleurs, qu'en maintenant en tout temps une très forte proportion de son actif soit en caisse, soit en valeurs d'une facile et prompt réalisation, elle fait exactement le nécessaire pour mériter la confiance que le public met en elle.

Bien que le siège social de la Banque Impériale soit à Toronto, cette banque a deux succursales dans la province de Québec: l'une à Québec, l'autre à Montréal. La plus importante des deux est celle de Montréal; elle est sous la direction active et habile de M. J. A. Richardson qui a donné une telle impulsion aux affaires de la Banque Impériale dans notre cité, que l'ouverture d'une sous-agence dans la partie Est de Montréal semble devoir s'imposer à bref délai.

LE SENS DE LA DIRECTION CHEZ LES ABEILLES

M. Gaston Bonnier, professeur de botanique au Muséum d'histoire naturelle de Paris, a exposé le résultat de ses dernières recherches sur le sens de la direction chez les abeilles.

On sait que lorsque, accidentellement ou naturellement une abeille est éloignée de sa ruche, elle y retourne tout droit et sans hésitation, fût-elle à une distance relativement grande, un mille et même davantage.

Parmi les auteurs qui ont étudié spécialement les moeurs de l'abeille, il en est qui pensent que, si elle peut ainsi se diriger, c'est grâce à la perfection de ses yeux composés; ces yeux lui permettraient, comme à un presbyte, de reconnaître les objets à une très grande distance. D'autres pensent que, dans ces trajets, les abeilles sont guidées par un odorat subtil, dont le siège se trouve dans leurs antennes.

M. Gaston Bonnier a soumis ces diverses hypothèses à l'examen de la méthode expérimentale et il est arrivé à cette conclusion que ce n'est ni la vue ni l'odorat qui peuvent permettre aux abeilles de franchir en ligne droite une distance aussi grande, soit pour retourner à leur

ruche, soit pour aller de leur habitation jusqu'à un point déterminé.

Voici une première expérience péremptoire:

Des abeilles rendues aveugles ou des abeilles privées d'antennes retournent néanmoins à leur ruche.

Dans un rayon de 1 mille et demi autour d'un rucher, on peut prendre quelques abeilles butinant sur les fleurs, les enfermer dans une boîte, se déplacer à grande distance, à condition de rester dans le cercle en question; lorsqu'on rend la liberté à une des abeilles enfermées, elle s'envole en suivant une direction en ligne droite, cette ligne conduit exactement à la ruche d'où elle est sortie.

M. Bonnier a fait une autre expérience des plus convaincantes: on habitue des abeilles à aller prendre du sirop de sucre sur des branchages en un endroit déterminé, à 650 pieds de la ruche par exemple. Il s'organise un va-et-vient de butineuses récoltant ce sirop; on marque toutes les abeilles avec une poudre colorée. Puis, le soir, à quelques verges de là, on dispose un second poste, semblable au premier, avec des branchages analogues. Le lendemain, des abeilles ont découvert cette nouvelle source de récolte; mais ce ne sont pas les mêmes abeilles que celles qui continuent à visiter le premier poste. En effet, le lendemain, on voit un va-et-vient d'abeilles entre la ruche et le premier branchage que l'on continue à enduire de sirop, et un second va-et-vient d'abeilles entre la ruche et le second branchage portant aussi du sirop de sucre. Or, presque sans exception, on ne trouve d'abeilles marquées la veille avec la poudre de couleur que parmi celles qui vont au premier branchage et non parmi celles qui vont au second.

Les butineuses ne se trompent donc pas de direction, suivant un angle extrêmement aigu, l'angle au sommet d'un triangle, dont deux côtés ont 656 pieds de longueur et dont la base peut n'avoir que 19½ pieds de longueur.

En terminant sa communication, qui fut très écoutée, M. Gaston Bonnier a conclu en ces termes:

"Il résulte de ces expériences, et d'autres encore qu'il serait trop long de citer, que les abeilles possèdent un sens spécial, un "sens de la direction", plus ou moins analogue à celui des pigeons-voyageurs.

"Ce sens peut s'exercer sans le concours de la vue ni de l'odorat, et son siège est probablement dans les ganglions nerveux cérébroïdes, placés dans la tête de l'abeille."

Les sardines de la marque Brunswick sont préparées dans le pays. Elles sont bien connues et renommées pour leur qualité. Vous pouvez augmenter vos ventes de sardines, en offrant au public les sardines à l'huile de la marque Brunswick; vous augmenterez ainsi vos profits.

Canadian made Licorice
Y&S BRAND
 All Druggists.



Manufactured by
NATIONAL Licorice Co.
 Montreal.

Soft Mints: Boîtes à 5 cts.
 Pastilles "Acmé": Boîtes de 5 livres
 Pastilles "M & R": Sacs à 5 cts.

Ligne complète de SPÉCIALITÉS
 de RÉGLISSE DURE et MOLLE.

En vente dans toutes les
 Maisons de Gros de Confiserie, Produits
 Pharmaceutiques et Épiceries.

Rappel d'Ordres.

Chaque sac de Sel Windsor en fait
 vendre un autre. Voilà comment ce
 sel agit depuis des années.

LE SEL WINDSOR



est connu de presque toutes les ménagères du pays
 comme étant facilement le
 sel de table le plus fin qui
 existe.

Pourquoi ne pas le tenir
 et ne pas faire plaisir à
 vos clients?

The Canadian Salt Co., Limited
 Windsor, Ontario.

DWIGHT'S



SODA

Chaque jour
 on en
 emploie
 davantage.

L'augmentation des ventes du
Soda à Pâte
"Cow Brand"

est due à sa pureté, sa force, son uniformité et la confiance absolue qu'on peut y avoir pour tous ses usages.

L'attention de la ménagère n'a besoin que d'y être attirée une fois, elle en demandera constamment quand elle voudra du soda à pâte.

Cela vous procure des profits.
 En profitez-vous?

CHURCH & DWIGHT
 Manufacturiers
MONTREAL

POLIS DE WHITTEMORE

Variété la plus grande Qualité la plus fine.
 Manufacturiers de Poliss & Chaussures les plus anciens et les plus importants au monde.

"GILT EDGE"

Le seul poli noir pour chaussures de Dames et d'Enfants qui contient réellement de l'huile. Adoucit et préserve. Communique un beau brillant. La plus grande quantité. La plus fine qualité. Son emploi épargne temps, labeur et brosse. car il **bâille sans brosse. Toujours prêt pour l'usage.**

Se détaille à 25 cts.
 "French Gloss", 10 cts.

Combinaison "Dandy" Russet
 Pour nettoyer et polir toutes sortes de bottines et souliers de couleur "russet", "tan" ou jaune.

Se détaille à 25 cts.
 Grandeur "Star", 10 cts.

COMBINAISON "ELITE"

Le seul article de premier ordre pour les souliers en "Box Calf", "Viol Kid" et tous les souliers noirs de Dames et d'Hommes. Le seul poli recommandé par les manufacturiers de cuir "Box Calf". Contient de l'huile et nourrit réellement et conserve le cuir, et le fait durer plus longtemps. Noircit et polir.

Se détaille à 25 cts.
 Grandeur "Baby Elite", 10 cts.

Poli "Boston" Imperméable
 Liquide noir pour chaussures d'hommes et de garçons. Produit un brillant de cuir vernis sans frottage.

Se détaille à 25 cts.
 "Boston Junior", 10 cts.

SEULS FABRICANTS:
WHITTEMORE BROS. & CO., Boston, U.S.A.

Demandez à votre fournisseur les Poliss de Whittemore, si vous désirez les meilleurs.



ÉPIGERIES, PROVISIONS, VINS ET LIQUEURS

REVUE DES MARCHES

COMMERCE

La situation commerciale s'améliore de jour en jour. Avec le beau temps les chemins sont devenus meilleurs, les travaux des champs ont pu reprendre en maints endroits, les pâturages ont pu recevoir les animaux laitiers, en un mot, les plaintes contre les intempéries de la saison ont pris fin et, en affaires, quand on ne se plaint pas c'est que la confiance renaît.

A la ville on voit de moins en moins de désœuvrés; le travail a repris ou reprend partout et le commerce de détail voit un heureux changement de semaine en semaine: les ventes augmentent et les collections se font mieux.

FINANCES

La Bourse de Montréal a été active cette semaine et le ton reste à la hausse. La plupart des valeurs accusent un gain sur les cours que nous avons donnés il y a huit jours. L'argent est abondant et assez facile pour les prêts à demande sur bonnes valeurs.

Voici les différences survenues depuis notre dernière revue:

Gains.—Can. Pac. Ry., 2; Detroit United Ry., 1-4; Montréal Street Ry., 3 1-2; Quebec Ry. (com.), 1-2; Quebec Ry. (préf.), 4 1-4; Sao Paulo (com.), 1; Toronto Ry., 2; Twin City (com.), 1-4; Winnipeg Electric Ry., 1-2; Mackay (com.), 1 3-4; Mackay (préf.), 3-8; Montreal L. H. & P., 3-4; Richelieu & Ontario, 2 1-8; Canadian Converters, 1-2; Can. Rubber (com.), 2; Dom. Coal (com.), 1 1-2; Dom. Coal (préf.) 3-4; Dom. Textile (préf.), 2 3-4; International Coal (com.), 5 1-2; I. P. Cement, 10; Lake of the Woods (com.), 6; Montreal Steel Works (com.), 2; Nova Scotia Steel (com.), 4 3-4; Oglivie (com.), 1 1-2; Penmans (préf.), 1.

Pertes.—Soo (com.), 1-2; Halifax Electric Transit, 2; Havana Electric Ry. (com.), 1 1-4; Bell Telephone, 1-2; Mexican L. & P. (com.), 5-8; Can. Rubber (préf.), 1-4; Lake of the Woods (préf.), 2 1-4; Laurentide Pulp (préf.), 1-2; Nova Scotia Steel (préf.), 2 7-8; Penmans (com.) 1.

Nous donnons la cote de la dernière transaction pour chacune des valeurs ci-après:

Chemins de fer

Can. Pac. Railway	182
Duluth S. S. & A. Ry. (com.)	17
Duluth S. S. & A. Ry. (préf.)	24%

TAUX LES PLUS BAS DE NEW-YORK AUX BERMUDES

et RETOUR \$20 à \$30

De New-York, 8 Juin à 10 a. m. SS. "Bermudian," 5.500 tonnes, et le SS. "Trinidad," 2.600 tonnes, 15 et 26 Juin à 10 a. m.

De New-York aux Indes Occidentales NOUVEAU SS. "GUIAVA"

3700 tonnes; SS. "Parima", 3000 tonnes; SS. "Korona," 3000 tonnes, partant de New-York, toutes les deux semaines, le mercredi, pour St. Thomas, Ste-Croix, St. Kitts, Antigua, la Guadeloupe, St. Domingue, la Martinique, Ste-Lucie, la Barbade et Demerara.

La Ligne du St-Laurent

Le steamer en fer à double hélice, le **CAM-PANA**, de 1.700 tonnes, doit partir de Montréal, Lundi les 7 et 21 Juin à 4 p. m. pour le Bassin de Gaspé, Malbaie, Percé, Grande Rivière, Summerside, Charlottetown et Pictou.

Pour brochures illustrées, passage et renseignements complets, s'adresser à A. E. OUTER-BRIDGE & CO., Agents, Quebec SS. Co. 29 Broadway, New-York; ARTHUR AHERN, Secrétaire, Quebec Steamship Co., Québec; THOS. COOK & CO., 530 rue Ste-Catherine Ouest et J. G. BROCK & CO., 211 rue des Commissions, Montréal.

GRAND TRUNK RAILWAY SYSTEM

Exposition Alaska-Yukon Pacifique

Seattle, Wash., du 1er Juin au 16 Octobre 1909.

Des billets de première classe, aller et retour, seront vendus du 20 mai au 30 septembre 1909, de Montréal à

Vancouver, C.A.
Victoria, C.A.
Seattle, Was.
Tacoma, Was.
Portland, Oré. } **\$89.00**

Départ par n'importe quelle route directe régulière, retour par la même ou toute autre route directe régulière.

San Francisco, Cal. } **\$104.25**
Los Angeles, Cal.

Départ par n'importe quelle route directe régulière pour San Francisco, retour par Portland, Orégon, et de là par n'importe quelle route directe régulière, ou vice-versa.

Valides pour revenir jusqu'au 31 Octobre 1909.

Bureau des Billets en Ville;

130 rue Saint-Jacques, Tél. Main 6905, 6906, 6907 ou à la gare Bonaventure.

Minn. St. Paul & Soo (com.)	137
Minn. St. Paul & Soo (préf.)	157 1/2
Minn. St. Paul & Soo (nouveau)	131
Minn. St. Paul & Soo (nouveau) (préf.)	142
Minn. St. Paul & Soo (rights)	77 1/2

Tramways

Detroit United Railway	57 1/2
Halifax Electric Transit	113
Hamilton Electric Railway	92
Havana Electric Ry. (com.)	52
Havana Electric Ry. (préf.)	85
Illinois Traction (préf.)	95 1/2
Montreal St. Ry.	213 1/2
Ohio Traction	28 1/2
Porto Rico Ry.	48 1/2
Quebec Ry. (com.)	53
Quebec Railway (préf.)	116 1/2
Sao Paulo (com.)	153 1/2
Sao Paulo (préf.)	137
St. John Railway	100
Toledo Railways	9
Toronto Railways	126
Toronto City (préf.)	90
Tri-City (com.)	87 1/2
Tri-City (préf.)	90
Trinidad Railway	75 1/2
Twin City Rapid Transit (com.)	105 1/2
Twin City Rapid Transit (préf.)	86
West India Electric (com.)	60
Winnipeg Electric Street Railway (com.)	180
Winnipeg Electric Ry. (préf.)	116

Télégraphes, Etc.

Bell Telephone	149
Mackay (com.)	81 1/2
Mackay (préf.)	74
Montreal Telegraph	154

Divers

Can. North West Land	75
Mexican L. & P. (com.)	74
Mexican L. & P. (préf.)	107 1/2
Montreal L. H. & P.	123 1/2
Montreal Loan and Mortgage	140
Porto-Rico	48 3/4
Richelieu & Ont. Nav.	84
Rio de Janeiro L. & P.	100
Windsor Hotel	100

Valeurs Industrielles

Asbestos	91 1/2
Auto Ry. Signal	50
B. C. Packers (préf.), A.	92
B. C. Packers (préf.), B.	90
Canadian Converters	42
Canadian General Electric	111
Canadian Rubber (com.)	92
Canadian Rubber (préf.)	120
Dom. Coal (com.)	74
Dom. Coal (préf.)	114
Dom. Iron & Steel (com.)	37 1/2
Dom. Iron & Steel (préf.)	120
Dom. Textile (com.)	69
Dom. Textile (préf.)	108 1/2
Granby	92 1/2
International Coal (com.)	77
I. P. Cement	149
Lake of the Woods (com.)	118
Lake of the Woods (préf.)	120
Laurentide Pulp (com.)	115
Laurentide Pulp (préf.)	120 1/2
Magdalen Islands (com.)	31 1/2
Magdalen Islands (préf.)	5

Montreal Coal	90
Montreal Cotton	123
Montreal Steel Works (com.)	82
Montreal Steel Works (préf.)	106
Nova Scotia Steel (com.)	69
Nova Scotia Steel (préf.)	117
Ogilvie Flour Mills (com.)	125 1/2
Ogilvie Flour Mills (préf.)	125 1/4
Penmans (com.)	54 1/2
Penmans (préf.)	91
Shawinigan W. & P.	95

Bons et obligations

Bell Telephone	104 5/8
Cable	86
Canadian Converters	92 1/2
Canadian Rubber (sans intérêt)	98
Detroit United	99 1/2
Dominion Textile, D.	95
Dominion Textile, C.	94
Dominion Textile, B.	96
Dominion Textile, A.	94
Dominion Textile (fractions)	100
Dominion Coal	97 1/4
Dominion Cotton	100 1/2
Dominion Cotton, 4 1/2	100
Dominion Iron & Steel (avec intérêt)	92
Dominion Iron & Steel (sans intérêt)	92 3/4
Halifax Traction	99 3/4
Havana Electric	86
Intercolonial Coal	95
Keewatin Mills	104
Lake of the Woods	107 1/2
Laurentide Pulp.	113
Magdalen Islands	94
Mexican Electric L. & P.	88 3/4
Mexican Electric Light Co.	86 1/4
Montreal Harbor, 5 p. c.	102
Montreal L. H. & P. Co.	99 1/2
Montreal Steel Works	102
Montreal Street Railway	101 1/2
Montreal Warehousing	92 3/4
Nova Scotia Steel	109 1/4
Nova Scotia Cons.	105 1/4
Ogilvie, B.	110
Price Bros.	105 1/2
Quebec Railway (avec intérêt)	101 1/2
Rio de Janeiro L. & P.	96 1/2
Sao Paulo	97
St. John Railway	103 1/2
West India Electric (sans intérêt)	90
Windsor Hotel	93 1/4
Winnipeg Electric Street Ry.	106

REVUE GENERALE

EPICERIE

On a noté cette semaine un peu plus d'activité dans le commerce d'épicerie. La campagne envoie des ordres assez nombreux et la ville apporte son contingent de commandes d'une façon très suivie.

On trouvera aux paragraphes suivants les changements survenus pendant la semaine sous revue: sucres, mélasses, farines, conserves de légumes, conserves de sardines, conserves de poissons, produits chimiques et drogues, huile de pétrole.

SUCRES

Très bonne demande; pas de changement de prix à proprement parler, mais les prix des sucres. Crystal Diamond ont été ajustés sur ceux des Paris Lumps. Le marché de New-York, très ferme et la hausse lors de notre précédente revue est maintenant plus facile.

Nous cotons:

Extra granulé . . . sac 100 lbs.	4.55
Extra granulé baril	4.60



ABSORBINE

Fait disparaître: la Dilatation des Bourses, le Gonflement des Tissus, les Courbés, l'Engorgement des Tendons, la Sensibilité provenant de Contusion ou d'Effort, Guérit la Boiterie provenant d'Éparvin, soulage la Douleur. Ne fait pas de cicatrice, ne fait pas tomber le poil et ne rend pas le cheval indisponible. \$2.00 la bouteille livrée. Brochure 1-D gratuite.

ABSORBINE Jr. (pour l'espèce humaine, \$1.00 la bouteille) Guérit la Synovite, les Efforts, les Dépôts Goutteux ou Rhumatisants, les Varices, la Varicocèle, l'Hydrocèle; soulage la Douleur. Brochure gratuite.

W. F. YOUNG, P.D.F. 206 RUE TEMPLE, SPRINGFIELD, MASS. AGENTS CANADIENS: LYMANS, LTD, MONTREAL.

The City Ice

COMPANY LIMITED

295 rue Craig Ouest, près du carré Victoria.

Téléphones Main 3957-3958.

Glace Pure.— Prompte Livraison.

Capacité, 95,000 tonnes.

L. J. GLADU, IMPORTATEUR

No. 28, Place Jacques-Cartier

Chocolat, Réglisses Gomme!

Biscuits, marque Vieux Frères.

Venez!—Ecrivez!—ou téléphonez Main 5389

Lacaille, Gendreau & Cie

Successeurs de Chs. Lacaille & Cie

EPICIERIERS EN GROS

Importateurs de Mélasses, Sirops,

Fruits Secs, Thés, Vins, Liqueurs,

Sucres, Etc., Etc.

Spécialité de Vins de Messé de Sicile et de Tarragone.

329 Rue St-Paul et 14 Rue St-Dizier

MONTREAL



Cette étiquette garantit la qualité du tabac noir à chiquer

Black Watch

En grosses palettes.

En Vente

Chez tous les Marchands de Gros

Extra granulé 1-2 baril	4.75
Extra granulé, balle 5 x 20	4.60
Exera ground baril	5.00
Extra ground bte 50 lbs.	5.20
Extra ground 1-2 bte 25 lbs.	5.40
No 1 Yellow baril	4.20
No 1 Yellow, sac 100 lbs. net	4.15
No 2 Yellow baril	4.30
No 3 Yellow baril	4.40
Powdered baril	4.80
Powdered bte 50 lbs	5.00
Paris Lumps bte	5.45
Paris Lumps 1-2 bte 50 lbs.	5.55
Paris Lumps 1-4 bte 25 lbs.	5.75
Paris Lumps, bte 5 lbs bte	0.37 1/2
Crystal Diamond baril	5.35
Crystal Diamond, bte 100 lbs.	5.45
Crystal Diamond, 1/2 bte, 50 lbs.	5.55
Crystal Diamond, 1/4 bte, 25 lbs.	5.75
Crystal Diamond, carton 5 lbs.	0.37 1/2
Crystal Diamond, Domino, carton, 5 lbs.	0.40
Sucres bruts cristallisés	3.75 4.20
Sucres bruts non cristallisés	3.75 3.90

MELASSES

Bonne demande, mais les affaires sont entravées par le manque de marchandises; la consommation semble avoir été considérable dans ces derniers temps.

Les prix des mélasses fancy ont été relevés de 2c. par gallon pour toutes les localités et sur chaque genre d'emballage.

Le gal.

Barbade, choix, tonne	0.39	0.41	0.43
Barbade, tierce et qrt.	0.42	0.44	0.46
Barbade demi qrt.	0.44	0.46	0.48

Nous cotons:

Mélasse fancy, tonne	0.36	0.38	0.40
Mélasse fancy, tierce et quart	0.39	0.41	0.43
Mélasse fancy, demi-qrt.	0.41	0.43	0.45

Les prix s'entendent: 1ère colonne, pour territoire ouvert; 2e colonne, pour territoire combiné; 3e colonne, pour Montréal et ses environs.

Pour lot de char, on cote sur le territoire combiné seulement:

Barbade choix, suivant emballage, au gallon: 39, 42 et 44c.

Fancy, 34, 37 et 39c.

SIROPS DE TABLE

Nous cotons:

Quarts (700 livres)	lb.	0.03 1/2
1-2 quarts (350 livres)	lb.	0.03 1/2
1-4 quarts (175 livres)	lb.	0.03 1/2
Seaux de 38 1-2 lbs.	le seau	1.80
Seaux de 25 lbs.	le seau	1.30
Canistres 2 lbs., 2 oz. à la cse, cse		2.50
Canistres 5 lbs., 1 oz. à la cse, cse		2.85
Canistres 10 lbs., 1/2 oz. à la cse, cse		2.75
Canistres 20 lbs., 1/4 oz. à la cse, cse		2.70

GLUCOSE

Nous cotons par 100 livres.

En quarts	3.60
En demi-quarts	3.75
En barils (kegs)	3.90

THÉS

La demande est bonne pour les thés du Japon qui se font de plus en plus rares.

Les thés de la nouvelle récolte du Japon sont cotés à des prix en hausse de 1 à 2c. sur ceux de l'an dernier.

Les thés verts de Ceylan sont plus fermes, les thés noirs de la même provenance sont plutôt un peu plus faciles. Les thés de Chine sont à prix soutenus.

VINAIGRE

Nous cotons, prix nets:

Bollman, cruches paillées, 4 gall. imp.	0.00	2.20
---	------	------

Domestique, triple, cruches pallées, 4 gal. imp. cruche	1.20	1.30
72 grains le gall.	0.12	0.14
88 grains le gall.	0.14	0.16
118 grains (proof) . le gall.	0.20	0.22

EPICES PURES, GRAINES ET SEL

Demande satisfaisante pour la saison ;
prix sans changement.

Nous cotons:

Allapice, moulu lb.	0.12	0.17
Anis "	0.11	0.12
Canary Seed "	0.03	0.05
Cannelle, moulue "	0.15	0.18
Cannelle en mattes "	0.14	0.20
Clous de girofle moulus "	0.00	0.18
Clous de girofle entiers "	0.18	0.22
Crème de tartre "	0.20	0.24
Gingembre moulu "	0.15	0.18
Gingembre en racine "	0.23	0.25
Graine de lin "	0.04	0.05
Graine de chanvre "	0.08	0.10
Macis moulu "	0.70	0.75
Mixed Spices moulues "	0.17	0.22
Mixed Spices non moulues "	0.14	0.16
Muscade "	0.15	0.50
Muscade moulue "	0.35	0.40
Pimento (Jamaïque) "	0.07	0.10
Piments (clous ronds) "	0.10	0.12
Poivre blanc rond "	0.14	0.15
Poivre blanc moulu "	0.20	0.21
Poivre noir rond "	0.09	0.10
Poivre noir moulu "	0.13	0.14
Poivre de Cayenne pur "	0.20	0.25
Whole Pickle Spice "	0.13	0.16
Sel fin, quart, 3 lbs.	2.90	3.00
Sel fin, quart, 5 lbs.	0.00	2.90
Sel fin, quart, 7 lbs.	2.75	2.80
Sel fin, quart, 10 lbs.	0.00	2.70
Sel fin, quart, 20 lbs.	0.00	2.60
Sel fin, 1-4 sac, 56 lbs.	0.00	0.40
Sel fin, sac, 2 cwts.	0.00	1.40
Sel fin en quart de 280 lbs.:		
Ordinary fine	0.00	1.75
Fine	0.00	2.00
Dairy	0.00	2.10
Cheese	0.00	2.40
Sel gros, sac	0.60	0.65

ORGE

Nous cotons:

Orge mondé (pot) sac	2.30	2.40
Orge mondé pot) baril	4.75	4.85
Orge mondé (pot) lb.	0.00	0.03
Orge perlé (pearl) sac	3.50	3.75
Orge perlé (pearl) lb.	0.00	0.04

LEGUMES SECS

Les pois à soupe sont rares sur place et il est difficile pour ne pas dire impossible d'en trouver en premières mains ; on prévoit une disette réelle de ce légume d'ici l'époque de la prochaine récolte.

Nous cotons:

Fèves de Lima la lb.	0.07	0.08
Fèves blanches importées, minot	1.80	1.85
Fèves blanches importées, lb	0.03	0.03
Fèves blanches, Can. minot	2.30	2.40
Fèves blanches, Can., moins d'un sac lb.	0.00	0.04
Fèves brunes lb.	0.04	0.05
Flageolets (haricots), sac de 220 lbs. lb.	0.00	0.10
Flageolets (haricots), moins d'un sac lb.	0.00	0.12
Lentilles, par sac lb.	0.00	0.06
Lentilles, moins d'un sac, lb.	0.00	0.08
Pois verts No 1 la lb.	0.04	0.05
Pois à soupe No 1, jaunes le minot	1.45	1.55
Pois à soupe No 1, jaunes, moins d'un minot lb.	0.00	0.02
Pois fendus sac	2.65	2.70
Pois fendus lb.	0.00	0.03
Blé-d'Inde à soupe, cassé, sac	2.50	2.60
Blé-d'Inde à soupe, cassé, lb.	0.00	0.03

Pas d'Odeur



Il les dessèche.

"COMMON SENSE" Exterminer, Tue: Rats et Souris, Coquerelles et Punaises. Deux sortes différentes.

Chez tous les marchands et 381 rue Queen Ouest, Toronto.

Ecrivez pour témoignages.

Savez-vous que **UPTON** fait la plus fine **Marmelade d'Oranges** qui soit vendue au Canada? Si non, vous devriez en ordonner judicieusement aujourd'hui même un approvisionnement à votre fournisseur.



"ELLE EST PURE C'EST SUR"

Notre Marmelade d'Oranges de la Nouvelle Saison est maintenant sur le marché. Elle est mise en paquets attrayants et élégants, de beaucoup de grandeurs et de styles divers, et le prix est correct.

THE T. UPTON CO, LTD. HAMILTON, CANADA

50 DES PLUS HAUTES RECOMPENSES

En Europe et en Amérique

Les CACAOS et CHOCOLATS

Purs, de Haut Grade
— DE —
Walter Baker & Co. LTD.



Leur Cacao pour le Déjeuner, est absolument pur, délicieux, nutritif et coûte moins de 1 cent par tasse.

Leur Chocolat Premium No. 1, Enveloppes Bleues, Etiquettes Jaunes, est le meilleur chocolat nature sur le marché, pour l'usage de la famille.

Leur Chocolat Caracas au sucre est le plus fin chocolat à manger qui soit au monde.

Un livre de recettes de choix, en Français, sera envoyé à toute personne qui en fera la demande.

Walter Baker & Co., Ltd.

Etablis en 1780
DORCHESTER, MASS.
Succursale, 86 rue St-Pierre,
MONTREAL

FARINES ET PATES ALIMENTAIRES

Les farines d'avoines Banner, Saxon et Quaker viennent d'être avancées de nouveau de 25c. par caisse.

Nous cotons:

Farine patente hongroise, qt.	6.90	7.20
Farine patente hongroise, sac	3.35	3.50
Farine patente . . . 1-2 sac	0.00	1.80
Farine patente, 24 1/2 lbs.	0.90	0.92
Farine patente 14 lbs.	0.52	0.55
Farine patente 7 lbs.	0.27	0.28
Farine straight rollers, qt.	6.60	7.20
Farine straight rollers, sac	3.20	3.50
Farine d'avoine granulée, sac	0.00	3.40
Farine d'avoine Standard, sac	0.00	3.40
Farine d'avoine fine sac	0.00	3.40
Farine d'avoine roulée, baril	0.00	6.45
Farine d'avoine roulée, sac	0.00	3.10
Farine d'avoine roulée, pochette de 6 livres	0.23	0.27
Farine de sarrasin sac	2.50	2.60
Far. de blé-d'Inde jaune, sac	0.00	2.25
Farine de blé-d'Inde jaune, brl.	0.00	4.75
Banner, Saxon et Quaker Oats, caisse	0.00	4.50
Doz.	0.00	2.75
Cream of wheat cse	0.00	5.75
Cream of wheat doz.	0.00	2.00
Vermicelle, macaroni et spaghetti Canadiens, en vrac, boîtes de 5 et 10 lbs., lb.	0.04	0.06
baril, de 75 lbs. lb.	0.04	0.05
Vermicelle, macaroni, spaghetti, pâtes assorties: alphabet, chiffres, animaux, nouilles, coudes, importés en vrac lb.	0.07	0.07
En paquets de 1 lb. lb.	0.08	0.11
Tapioca pearl, la lb.	0.04	0.05
Tapioca seed lb.	0.05	0.05
Tapioca flake lb.	0.07	0.08
Sagou lb.	0.04	0.05

RIZ

Nous cotons:

Riz importés.

Riz Patna, sacs de 112 et 224 lbs., suivant qualité . lb.	0.04	0.05
Riz Patna, sacs de 56 lbs., suivant qualité lb.	0.04	0.05
Riz Carolina	0.10	0.11
Riz moulu	0.04	0.06
Riz soufflé (puffed) caisse de 36 paquets de 2 pintes	0.00	2.90
Riz décortiqués au Canada:		
Qualité B, suivant quantité et emballage . . . 100 lbs.	2.95	3.15
Qualité CC, suivant quantité et emballage, 100 lbs.	2.85	3.05
Sparkle	4.30	4.50
India Bright (sac de 250 lbs.)	2.95	3.05
India Lustre	3.05	3.15
Polished Patna	3.20	3.30
Pearl Patna	3.60	3.75
Mandarin Patna	3.80	3.90
Impérial Glacé Patna	4.05	4.15
Crystal Japan	4.05	4.15
Snow Japan	4.30	4.50
Japan Ice Drips	4.55	4.70
Carolina	4.55	4.70

FRUITS SECS

Très bonne demande pour les raisins de Valence qui deviennent rares sur place. En fait de raisins dont les approvisionnements sont suffisants pour la demande, il reste les Sultana et les Corinthes qui ont quelque demande. Les amandes de Valence sont en bonne demande il en reste peu sur notre marché.

Quant aux autres fruits, en général, les stocks sont très bas.

Dattes et Figues

Dattes en vrac lb.	0.03	0.05
Dattes en pqt. de 1 lb. lb.	0.04	0.05

Figues, Smyrne, bte à gants, 16 oz., 14 lbs., 5 cour. . lb.	0.10	0.11
Figues, Smyrne, bte 10 lbs., 4 cour. . lb.	0.09	0.10
Figues, Smyrne, bte 10 lbs., 5 cour. . lb.	0.09½	0.10
Figues, Smyrne, bte 33 lbs., 6 cour. . lb.	0.12	0.13
Figues, Smyrne, bte de 14 lbs., 9 cour. . lb.	0.13	0.14
Figues Smyrne, bte de 1 lb.	0.10	0.10½
Figues en sacs . . . lb.	0.03½	0.04
Figues en matras de 33 lbs.	0.00	0.00

Pruneaux	lb.	lb.
Pruneaux Californie 60/70 .	0.07½	0.08½
Pruneaux Californie 70/80 .	0.07	0.08
Pruneaux Californie 80/90 .	0.00	0.06
Pruneaux Californie 90/100 .	0.00	0.05½
Pruneaux Orégon 30/40 . . .	0.00	0.00
Pruneaux Orégon 40/50 . . .	0.00	0.00
Pruneaux Orégon 50/60 . . .	0.00	0.08½
Pruneaux Orégon 60/70 . . .	0.00	0.00
Pruneaux Orégon 70/80 . . .	0.00	0.00
Pruneaux Orégon 80/90 . . .	0.00	0.00
Pruneaux Orégon 90/100 . . .	0.00	0.00
Pruneaux de Bosnie 100/105	0.00	0.05

Raisins de Corinthe	lb.	lb.
Corinthe Amallias	0.06	0.06½
Corinthe Filiatras	0.06	0.06½
Corinthe Vostizzas	0.08	0.09
Corinthe nettoyés	0.06	0.06½
Corinthe nettoyés, 50 pqts de 1 lb., à la boîte	0.06	0.07
Corinthe nettoyés aux E.-U., paquet de 1 lb.	0.06	0.07

Raisins de Malaga	bte	0.00	2.25
3 couronnes	bte	0.00	3.50
4 couronnes	bte	0.00	0.00
5 couronnes	bte	0.00	0.00
6 couronnes	bte	0.00	0.00
8 couronnes	bte	0.00	0.00
3 couronnes	½ bte	0.00	0.00
4 couronnes	½ bte	0.00	0.00
6 couronnes	½ bte	0.00	0.00
8 couronnes	½ bte	0.00	0.00
Epépinés lb.		0.08	0.09
Loose Muscatels, cour. 22', lb.		0.08	0.08½

Raisins Sultana	lb.	lb.
Sultanas, qualité, choix . . .	0.08½	0.15
Sultanas de Californie foncés	0.00	0.09
Raisins de Valence	lb.	lb.
Valence fine off Stalk (btes de 28 lbs.)	0.04½	0.05½
Valence fine off Stalk (btes de 14 lbs.)	0.05	0.05½
Valence fine off Stalk (btes de 7 lbs.)	0.05½	0.06
Valence Selected	0.05½	0.06½
Valence Layers	0.06	0.07

Raisins de Californie	lb.	lb.
Epépinés, paq. 1 lb., fancy . .	0.08	0.08½
Epépinés, paq. 1 lb., choix . .	0.07	0.07½

Noix et Amandes	lb.	lb.
Amandes Aberranes	0.10	0.11
Amandes Tarragone	0.12	0.13
Amandes Valence écalées . . .	0.28	0.30
Avelines	0.10	0.13½
Noix Grenoble Mayette	0.12½	0.13½
Noix Marbot	0.11	0.12
Noix de Bordeaux écalées . . .	0.22	0.24
Noix du Brésil	0.14	0.15
Noix de coco râpé en seau . . .	0.15	0.16
Noix Pécan polles, larges . . .	0.18	0.19
Noix Pécan polles, Jumbo . . .	0.22	0.23
Noix Pécan cassées	0.00	0.00
Peanuts rôties, Coon	0.08½	0.09
Peanuts rôties, G.	0.09	0.10
Peanuts rôties, Sun	0.11	0.12
Peanuts rôties, Bon Ton	0.12	0.13
Peanuts non rôties, Coon	0.08½	0.08½
Peanuts non rôties, G.	0.08½	0.09½
Peanuts non rôties, Sun	0.09½	0.10
Peanuts non rôties Bon Ton . . .	0.10	0.11½
Peanuts françaises, rôties . . .	0.08	0.08½

Fruits évaporés	lb.	lb.
Abricots	0.14½	0.15½
Nectarines	0.09½	0.11
Pêches	0.11	0.12
Poires	0.12½	0.13
Pommes tranchées évaporées . . . btes de 50 lbs.	0.07	0.07½
Pelures de fruits	lb.	lb.
Citron	0.11	0.11½
Orange	0.11½	0.12
Citronnelle	0.17	0.17½

CONSERVES ALIMENTAIRES	
Conserves de Légumes	
Bonne demande pour petits lots.	
Les marinades en seau ont été baises de 5c. par gallon; on les cote comme suit; par gallon:	
Seau de 1 gallon	0.60
Seau de 2 gallons	0.50
Seau de 3 gallons	0.47½
Seau de 5 gallons	0.40

Nous cotons:	Par doz.	Groupe	Groupe
		No 2	No 1
Asperges entières importées:			
Boîtes de 1½ lb.	3.25	3.40	
Boîtes de 2 lbs.	3.75	3.90	
Boîtes de 3½ lbs.	6.00	6.25	
Asperges sous verre, 1-2 flacons	3.50	6.50	
Asperges sous verre, importées, flacons	8.50	9.00	
Asperges (Pointes), 2 lbs. . . .	2.95	3.00	
Asperges entières can, 2 lbs . . .	0.00	2.50	
Baked Beans, sans sauce, 3 lbs	0.00	1.25	
Baked Beans, sans sauce, 2 lbs	0.00	1.00	
Baked Beans, avec sauce, 1 lb.	0.00	0.60	
Baked Beans, avec sauce, 2 lbs	0.00	1.00	
Baked Beans, avec sauce	3 lbs.	0.00	1.25
Betteraves tranchées Simcoe, 2 lbs.	0.95	0.00	
Betteraves tranchées Simcoe, 3 lbs.	1.25	0.00	
Betteraves entières Simcoe, 2 lbs.	0.95	0.00	
Betteraves entières, Rose Bud, 3 lbs.	1.25	0.00	
Betteraves entières, Rose Bud, 2 lbs.	1.15	0.00	
Betteraves entières, Rose Bud, 3 lbs.	1.40	0.00	
Blé-d'Inde 2 lbs.	0.85	0.90	
Bléd'Inde en épis gal	4.50	0.00	
Carottes imp. boîte	0.08½	0.11	
Carottes 2 lbs.	0.95	1.00	
Carottes 3 lbs.	1.05	1.10	
Catsup Simcoe . . . gal. doz.	0.00	4.75	
Cèpes boîte	0.17	0.18	
Champignons hôtel	0.15	0.16	
Champignons choix	0.20	0.21	
Champignons, choix ext., bte	0.25	0.26	
Champignons, ext. choix, bte	0.24	0.26	
Choux 3 lbs.	0.90	0.95	
Choux-fleurs 2 lbs.	1.45	1.50	
Choux-fleurs 3 lbs.	1.85	1.90	
Choux de Bruxelles imp.	0.15	0.16	
Citrouilles 3 lbs.	1.10	1.15	
Citrouilles gal.	3.50	3.55	
Courges (Pumpkins) . . . 3 lbs.	0.80	0.85	
Courges (Pumpkins) . . . gall.	2.75	2.80	
Epinars 2 lbs.	1.25	1.30	
Epinars 3 lbs.	1.80	1.85	
Epinars gall.	5.00	5.05	
Epinars imp. bte	0.11	0.12	
Fèves Golden Wax Midget, "Auto" 2 lbs.	0.00	1.25	
Fèves Golden Wax 2 lbs.	0.85	0.90	
Fèves Golden Wax 3 lbs.	1.35	1.40	
Fèves Golden Wax gallon	4.00	4.05	
Fèves Vertes 2 lbs.	0.85	0.90	
Fèves Vertes 3 lbs.	1.35	1.40	
Fèves Refugee Midget "Auto". .	0.00	1.25	
Fèves Crystal Wax 2 lbs.	0.95	1.00	

Biscuits qui Etablissent Les Affaires

Tous les épiciers actfs, perspicaces devraient faire maintenant un effort spécial pour pousser la vente des

Sodas à la Crème

"Perfection" de Mooney.

Ils ont l'occasion de le faire, car voici la grande saison des pique-niques et des vacances. Il n'y a rien de plus délicieux dans la ligne des biscuits. Tous les amateurs de plaisir savent cela.

Mooney Biscuit and Candy Co., Limited.

Stratford, Canada.

Ecoutez attentivement, répondez prudemment, décidez-vous promptement.

Lake of the Woods Milling Co., Ltd

FABRICANTS DE

Farine "FIVE ROSES"

Meunerie à Keewatin, Capacité 9000 barils par jour.

Meunerie à Portage-Laprairie Capacité 1500 barils par jour.

Capacité Totale 10500 BARILS PAR JOUR

BUREAUX,

MONTREAL, TORONTO, WINNIPEG, KEEWATIN, PORTAGE-LAPRAIRIE.

Fèves Red Kidney . . . 2 lbs.	0.95	1.00
Fèves de Lima 2 lbs.	1.25	1.30
Flageolets importés . . . bte	0.13½	0.15
Haricots verts importés, bte	0.13	0.17
Macédoine de légumes, bte	0.10	0.16
Macédoine de légumes, sous verre, flacon	0.24	0.33
Marinades en seau gall.	0.40	0.60
Navets 3 lbs.	0.95	1.00
Okra 3 lbs.	0.00	2.50
Panais 2 lbs.	0.95	1.00
Panais 3 lbs.	1.05	1.10
Petits pois imp., mi-fins, bte	0.09½	0.12
Petits pois imp., fins . . . bte	0.11	0.14
Petits pois imp., ext. fins, bte	0.12½	0.16
Petits pois imp., surfins, bte	0.14½	0.18
Pois No 1, extra fine, sifted, 1 lb.	1.12½	1.17½
Pois No 1, extra fine, sifted, 2 lbs.	1.42½	1.47½
Pois No 3, Early June, 2 lbs.	0.87½	0.92½
Pois No 2, Sweet Wrinkle, 2 lbs.	0.97½	1.02½
Pois No 4, Standard . . . 2 lbs.	0.82½	0.87½
Pois No 4 gallon	3.77½	3.82½
Succotash 2 lbs.	1.15	1.20
Tomates 1 gallon	3.10	3.15
Tomates 2 lbs.	0.80	0.90
Tomates 3 lbs.	0.80	1.00
Truffes, 1-8 boîte	5.00	5.40

Conserves de fruits

La demande est très bonne, meilleure qu'elle n'a été depuis longtemps.

Les ananas de la nouvelle récolte empaquetés au Canada sont maintenant entre les mains des commerçants de gros.

Ananas tranchés 2 lbs.	1.75	
Ananas rapés 2 lbs.	1.65	
Ananas entiers 3 lbs.	2.25	

Ces prix sont plus bas que ceux de l'empaquetage de 1908.

Nous cotons:

	Par doz.	Groupe No 2	Groupe No 1
Abricots de Californie, 2½ lbs.	0.00	3.50	
Ananas coupés en dés 1½ lb.	0.00	1.50	
Ananas entiers importés, 2½ lbs.	1.80	2.25	
Ananas entiers importés, 1½ lb.	1.40	1.45	
Ananas tranchés (emp. Can.) 2 lbs.	1.90	1.95	
Ananas râpés (emp. Can.) 2 lbs.	1.90	1.95	
Ananas râpés (emp. Can.) 2½ lbs.	2.40	2.45	
Bluets Standard 2 lbs.	0.85	0.90	
Bluets Standard gall.	0.00	4.50	
Cerises noires sans noyau, 2 lbs.	1.90	1.95	
Cerises noires avec noyau, 2 lbs.	1.50	1.55	
Cerises rouges sans noyau, 2 lbs.	1.90	1.95	
Cerises blanches sans noyau, 2 lbs.	2.00	2.05	
Cerises blanches avec noyau, 2 lbs.	1.60	1.65	
Cerises rouges avec noyau, 2 lbs.	1.50	1.55	
Cerises rouges sans noyau, gall.	8.00	0.00	
Cerises rouges avec noyau, gall.	6.50	0.00	
Fraises sirop épais . . . 2 lbs.	1.90	1.95	
Fraises (confitures) . . 2 lbs.	2.15	2.20	
Fraises Standard gall.	7.00	7.05	
Fraises Solid Pack gall.	9.75	9.80	
Fraises Américaines . . 1 lb.	0.00	1.60	
Framboises, heavy syrup, 2 lbs.	1.90	1.95	
Framboises preserved, 2 lbs.	2.15	2.20	
Framboises (solid pack) gall.	9.75	9.80	
Framboises Standard . . . gall.	7.00	7.05	



Fly Pads de Wilson

Offrez-les maintenant à vos clients. Chaque mouche tuée maintenant en représente des centaines plus tard dans la saison.

"LA FAVORITE"

La Mine par excellence pour les poeles. Elle donne un lustre permanent, Ne tache pas les mains.

CIRAGE COON

La meilleure combinaison de cirage à chaussures, conserve le cuir et lui donne un lustre parfait.

PROTECTORINE

La meilleure graisse pour harnais, assouplit et conserve le cuir en le mettant à l'épreuve de l'eau.

Vernis "UNCLE SAM"

Donne à la chaussure un brillant étincelant et durable.

Ces produits sont en vente chez tous les Epiciers en gros. S'adresser au besoin à

Uncle Sam Dressing Co. Lanoraie, P.Q.

Mauvaises Créances—

Recouvrements lents ?

Il y a quelque chose qui va mal.

Quand un épicier fait faillite, la raison qu'il donne est d'habitude la suivante: "Mauvaises créances," ou "Je ne pouvais faire rentrer l'argent." A quoi sert de parler ainsi, quand il y a un moyen d'empêcher ce trouble ?

Les Livrets a Coupons Allison

permettent à l'épicier de contrôler tous ses clients à crédit. Et ce qu'il y a de mieux, c'est que les clients aiment ce système. Les Livrets à Coupons Allison non-seulement économisent de nombreux dollars, mais ils Sauvent de Nombreux Marchands.

Comment ils Fonctionnent :

Un homme vous demande du crédit. Vous le pensez bon. Donnez-lui un Livret à Coupons Allison de \$10.00. Faites-lui signer le reçu ou blanc de billet sur la couverture du livret, reçu que vous détachez et gardez. Chargez-lui \$10.00. Pas de difficulté. Quand il fait un achat de 10 cents, détachez un coupon de dix cents, et ainsi de suite jusqu'à ce que le livret soit épuisé. Il paie alors \$10.00 et obtient un autre livret. Pas de carnet de banque, pas de compte ouvert, pas de temps perdu, pas d'erreurs, pas de discussions.

Les Livrets à Coupons Allison sont reconnus partout comme les meilleurs.

En vente partout, dans toutes les maisons de gros.



Manufacturés par
ALLISON COUPON CO., INDIANAPOLIS, Ind.

Gadelles rouges (solid pack), gall.	7.00	0.00
Gadelles rouges (Standard) gall.	5.00	0.00
Gadelles rouges, heavy syrup, 2 lbs.	1.90	1.95
Gadelles rouges, Preserved, 2 lbs.	2.15	2.20
Gadelles noires (Solid Pack) gall.	8.00	0.00
Gadelles noires, heavy syrup, 2 lbs.	1.90	1.95
Gadelles noires, preserved, 2 lbs.	2.15	2.20
Gadelles noires, Standard, gall.	5.25	0.00
Groselles, heavy syrup 2 lbs.	2.10	2.15
Groselles, preserved, 2 lbs.	2.35	2.40
Groselles, Standard gall.	6.00	0.00
Groselles, solid pack gall.	8.00	0.00
Lawton Berries, heavy syrup, 2 lbs.	1.90	1.95
Lawton Berries, preserved, 2 lbs.	2.15	2.20
Lawton Berries, Standard, gall.	7.50	7.55
Mûres, sirop épais . . . 2 lbs.	1.90	1.95
Mûres, preserved 2 lbs.	2.15	2.20
Mûres Standard gall.	7.00	7.05
Mûres, solid pack gall.	9.75	9.80
Olives en jarres, 1 gal.. gall.	0.00	1.49½
Olives en jarres, 2 gal.. gall.	0.00	1.46½
Olives en jarres, 5 gal.. gall.	0.00	1.43
Pêches jaunes, bte plate 1½ lb.	1.65	1.70
Pêches jaunes 2 lbs.	1.90	1.95
Pêches jaunes 2½ lbs.	2.60	2.65
Pêches jaunes 3 lbs.	3.00	3.05
Pêches jaunes entières, 3 lbs.	2.25	2.30
Pêches pelées, pie gall.	6.00	6.05
Pêches blanches 2 lbs.	1.80	1.85
Pêches blanches 2½ lbs.	2.50	2.55
Pêches blanches 3 lbs.	2.75	2.80
Pêches Pie, non pelées, 3 lbs.	1.40	1.45
Pêches Pie, non pelées, gal.	4.25	4.30
Fruits Pie assortis, gall. (ajouter 5 p. c.)		
Poires Flemish Beauty, 2 lbs.	1.65	1.70
Poires Flemish Beauty, 2½ lbs.	1.95	2.00
Poires Flemish Beauty, 3 lbs.	2.10	2.15
Poires (Bartlett) 2 lbs.	1.85	1.90
Poires (Bartlett) 2½ lbs.	2.15	2.20
Poires (Bartlett) 3 lbs.	2.30	2.35
Poires Pie pelées gall.	4.00	4.05
Poires Pie, non pelées 3 lbs.	1.25	1.30
Poires Pie, non pelées, gall.	3.50	3.55
Poires, sirop clair, "Globe", 2 lbs.	1.25	0.00
Poires, sirop clair, "Globe", 3 lbs.	1.85	0.00
Pommes Standard 3 lbs.	0.95	1.00
Pommes Standard gall.	2.75	2.80
Pommes Preserved gall.	4.20	4.25
Pommes Preserved 3 lbs.	1.40	1.45
Prunes Damson, sirop clair, 2 lbs.	0.95	1.00
Prunes Damson, sirop clair, 3 lbs.	1.35	1.40
Prunes Damson, sirop épais, 2 lbs.	1.10	1.15
Prunes Damson, sirop épais, 2½ lbs.	1.75	1.80
Prunes Damson, sirop épais, 3 lbs.	1.85	1.90
Prunes Damson, Standard, gallon	2.85	2.90
Prunes Lombard, sirop clair, 2 lbs.	0.95	1.00
Prunes Lombard, sirop clair, 3 lbs.	1.40	1.45

Prunes Lombard, sirop épais, 2 lbs.	1.15	1.20
Prunes Lombard, sirop épais, 2½ lbs.	1.80	1.85
Prunes Lombard, sirop épais, 3 lbs.	1.90	1.95
Prunes Lombard, Standard, gallon	3.00	3.05
Prunes de Californie, 2½ lbs.	0.00	2.75
Prunes Greengage, sirop clair, 2 lbs.	1.35	1.40
Prunes Greengage, sirop clair, 3 lbs.	1.80	1.85
Prunes Greengage, sirop épais, 2 lbs.	1.50	1.55
Prunes Greengage, sirop épais, 2½ lbs.	1.80	1.85
Prunes Greengage, sirop épais, 3 lbs.	2.00	2.05
Prunes Greengage Standard, gallon	4.00	4.05
Prunes Egg, sirop épais, 2 lbs.	1.50	1.55
Prunes Egg, sirop épais, 2½ lbs.	1.80	1.85
Prunes Egg, sirop épais, 3 lbs.	2.00	2.05
Raisin Niagara Blanc, Pres. 2 lbs.	1.40	1.45
Raisin Niagara Blanc, Standard, gall.	3.50	3.55
Rhubarbe Preserved. 2 lbs.	1.75	1.80
Rhubarbe Preserved. 3 lbs.	2.40	2.45
Rhubarbe gall.	3.25	3.30

Conserves de viandes

Très bonne demande.
La maison Clark a avancé les prix de ses Lunch tongues et de son Tongue Lunch; on trouvera les nouveaux prix ci-dessous.

	Par doz.	
Corned Beef 1 lb.	1.50	1.55
Corned Beef 2 lbs.	2.70	2.80
Corned Beef 6 lbs.	8.50	8.75
Corned Beef. 14 lbs.	20.00	20.80
Roastbeef 1 lb.	1.50	1.55
Roastbeef 2 lbs.	2.70	2.80
Ready Lunch Beef . 1 lb.	1.55	1.60
Ready Lunch Beef . 2 lbs.	2.90	3.00
Geneva Sausage . . . 1 lb.	1.80	1.85
Geneva Sausage . . . 2 lbs.	3.25	3.35
Cambridge Sausage . 1 lb.	1.75	1.80
Cambridge Sausage . 2 lbs.	3.00	3.10
English Brawn 1 lb.	1.45	1.50
English Brawn 2 lbs.	2.60	2.70
Lang. de boeuf 1½ lb.	8.00	8.15
Lang. de boeuf 2 lbs.	8.50	8.65
Lang. de boeuf 2½ lbs.	9.50	9.70
Lang. de boeuf 3 lbs.	0.00	0.00
Lunch Ham 1 lb.	1.75	1.80
Lunch Ham 2 lbs.	3.10	3.20
Lunch Tongues 1 lb.	0.00	3.75
Lunch Tongues 2 lbs.	0.00	7.50
Mince Meat, en seau . 1 lb.	0.07½	0.09
Mince Meat, en seau, imp. .	0.00	0.16
Pieds de cochons désossés, 1 lb.	1.45	1.50
Pieds de cochons désossés, 2 lbs.	2.60	2.70
Sliced Smoked beef . . 1 lb.	3.35	3.45
Sliced Smoked beef . . ½ lb.	2.25	2.30
Sliced Smoked beef . . ¼ lb.	1.50	1.55
Tongue Lunch 1 lb.	0.00	3.00

Conserves de poissons

Bonne demande pour saumons et sardines; le reste de la liste sans être négligé n'est qu'en médiocre demande.

Les finnan haddies en boîtes sont plus faibles de \$1 à \$1.15 au lieu de \$1 à \$1.25.

On trouve des Sprats anglais sur le marché au prix de \$6.50 la caisse.

Nous cotons:

Anchois à l'huile (suivant format)	doz.	1.60	4.50
Caviar 1-8 lb.	doz.	3.50	3.75

LE NOM
est la
GARANTIE

Sucre Granulé



MANUFACTURE PAR
The Canada Sugar Refining Co. LIMITED
MONTREAL

Bœuf Salé "Clark"

Cette semaine et les semaines suivantes, les ménagères du Canada tout entier liront dans la presse quotidienne combien le **Bœuf Salé, la Langue de Bœuf, les Fèves au arde et les Viandes en pâté "CLARK"** sont excellents, bienfaisants, et économiques.

Votre coopération à cette campagne de publicité vous sera très profitable. Rappelez-vous que chaque boîte vendue augmente votre commerce d'autant, tandis que bien souvent le boucher perd une vente. Laissez-nous compléter votre "stock".

Wm. CLARK, Manufacturier
MONTREAL

Caviar 1-4 lb. doz.	6.75	7.65
Caviar 1-2 lb. doz.	13.00	14.25
Caviar 1 lb. doz.	25.00	25.50
Clams 1 lb. doz.	0.95	1.10
Crabes séchés doz.	3.50	3.60
Crevettes (Shrimps) boîtes 1 lb.	0.00	1.75
Crevettes (Shrimps) boîtes 2 lbs.	0.00	3.50
Crevettes séchées . . . 1½ lb.	0.00	3.25
Finnan Haddie doz.	1.00	1.15
Harengs marinés, imp. "	1.20	1.30
Harengs aux Tom., imp. "	1.45	1.60
Harengs kippered, imp. "	1.45	1.60
Harengs imp., bte de 100. bte	1.70	1.75
Harengs Canadiens. . . . doz.	0.95	1.00
Homards, bte plate, 1 lb. "	3.25	5.00
Homards, bte plate, 1-2 lb. "	1.90	2.40
Homards, bte haute, 1 lb. "	3.00	4.50
Huîtres boîte 1 lb. "	1.25	1.30
Huîtres boîte 2 lbs. "	2.40	2.50
Maquereaux Canadiens. . .	1.10	1.15
Royans aux truffes et aux achards bte	0.17	0.18
Sardines canadiennes . . cse	3.50	4.00
Sardines françaises, ¼ btes, bte	0.15	0.31
Sardines françaises, ¼ btes, bte	0.41	0.50
Sardines Norvège (¼ bte) cse	10.00	11.00
Sardines Norvège (½ bte) cse	17.00	18.00
Sardines Portugaises (¼ btes) cse	9.00	12.00
Sardines Portugaises (¼ btes) cse	15.00	16.00
Saumon rose Cohoes, Fraser River, boîte plate "	0.00	1.50
Saumon rouge (Sockeye) Horse Shoe et Clover Leaf boîte haute, 1 lb. . . . doz.	0.00	2.02½
Saumon rouge (Sockeye) Horse Shoe et Clover Leaf boîte plate, 1 lb. . . . doz.	0.00	2.17½
Saumon rouge (Sockeye) Horse Shoe et Clover Leaf boîte plate, 1-2 lb. . . . doz.	0.00	1.25
Saumon rouge (Rivers' Inlet) boîte haute, 1 lb. . . . doz.	0.00	1.85
Saumon du printemps, boîte haute, 1 lb. doz.	0.00	1.70
Saumon de printemps, 1-2 lb. doz.	0.95	1.00
Saumon Humpback, 1 lb. doz.	0.00	1.10
Scallops 1 lb. doz	2.00	2.10
Smelts (Eperlans) aux épices, bte ronde, 1-2 lb. doz.	0.90	1.00
Smelts à la moutarde, boîte ovale, 1-2 lb. doz.	0.95	1.05
Smelts aux tomates, boîte ovale, 1-2 lb. doz	0.95	1.05
Sprats, ¼ btes, cse 100 bts	6.50	8.00
Sprats, ½ btes, cse 100 bts	10.00	11.00

POISSONS SALES, FUMES, Etc.

Nous cotons:

Finnan Haddies, bte 30 lbs, lb	0.00	0.07
Harengs Labrador, quart. .	0.00	5.75
Harengs Labrador, 1-2 qrt. .	0.00	3.25
Harengs fumés (petits), bte	0.00	0.18
Morue verte No 1, moyenne, par quart	0.00	6.00
Morue verte No 1, moyenne, quantité moindre, lb.	0.00	0.00
Morue No 2 qrt.	0.00	0.00
Morue, No 1, large qrt.	0.00	0.00
Morue étuvée, cse 100 lbs.	0.00	6.00
Morue séchée, pqt 1 et 2 lbs.	0.06½	0.08
Morue effilochée, en paq. doz	0.00	0.90
Truite Labrador No 1, ½ qrt.	0.00	6.00

LARDS ET JAMBONS

Il y a une très forte demande pour les lards Américains de marque secondaire, ceux de première marque faisant toujours défaut. Bonne demande en lards Canadiens salés Affaires tranquilles en lards

fumés; les jambons sont en bonne demande.

Pas de changement de prix.

Nous cotons:

Lards Américains

Lard Jones 19/35 morceaux . . .	26.00
Lard Woodlawn 34/45 morceaux . . .	00.00
Lard Monarch 16/30 morceaux . . .	26.00
Lard Swift 30/40 morceaux . . .	00.00
Lard Morris 40/50 morceaux . . .	00.00
Lard Armour 35/50 morceaux . . .	00.00
Lard Armour 50/60 morceaux . . .	00.00
Lard Riverside 46/60 morceaux . . .	00.00
Lard Rialto 40/50 morceaux . . .	00.00

Lards Canadiens

Heavy Short Cut Mess . barils	24.50
Heavy Short Cut Mess, 1-2 baril	12.50
Selected Heavy Short Cut Boneless	25.00
Short Cut, Back (Family Pork), barils	24.00
Short Cut Back, 1-2 barils . . .	12.25
Heavy Clear, brls.	24.50
Light Clear, brls.	22.00
Heavy Flank	22.50
Heavy Clear Fat Backs . . . brl.	26.00

Viandes fumées

Lard fumé, désossés . . . lb.	0.16½	0.17½
Lard fumé, non désossé . lb.	0.17	0.18
Jambons, 25 lbs et au-dessus	0.15	0.16
Jambons, 18 à 25 lbs. . . .	0.15	0.16
Jambons, 13 à 18 lbs. . . .	0.15½	0.16
Jambons, 10 à 13 lbs. . . .	0.15½	0.16½

SAINDOUX

La demande est bonne pour les saindoux purs et meilleure encore pour les saindoux composés.

Les prix sont tenus fermes.

Nous cotons:

Saindoux pur

En seaux de 20 lbs.	2.85	2.95
En tinettes de 20 lbs. . . .	0.13½	0.14½
Canistres de 10 lbs. . . . lb.	0.14½	0.15½
Canistres de 5 lbs. . . . lb.	0.14½	0.15½
Canistres de 3 lbs. . . . lb.	0.14½	0.15½

Saindoux composé

En seaux de 20 lbs.	2.00	2.20
Chaudières de 20 lbs. . . .	1.90	2.10
Canistres de 10 lbs. . . . lb.	0.10	0.11½
Canistres de 5 lbs. . . . lb.	0.10½	0.11½
Canistres de 3 lbs. . . . lb.	0.10½	0.11½
Tierces	0.09½	0.10½
1-2 quarts	0.09	0.10½
Tinettes, 50 lbs. . . . lb.	0.09½	0.10½

FROMAGES CANADIENS

Les petits fromages d'environ 20 livres, se vendent aux épiciers au prix de 14 à 14 1-2c la livre.

Le fromage d'Oka se vend, à la caisse, 22c. la livre et, en quantité moindre, 23c. la livre.

FROMAGES IMPORTES

On cote le fromage de Gruyère:

Cuveau de 4 fromages de 27 lbs. et cuveau de 2 fromages de 80 lbs., 24 1-2 à 27c. la lb.

Fromage entier de 27 lbs. ou de 80 lbs., 24 1-2 à 27 1-2c. la lb.

En quantité moindre 30c. la lb.

Le fromage de Roquefort se vend de 32c. à 35c. la livre et le limbourg de 19 à 20c. la lb.

On cote encore:

Gorgonzola	lb.	0.35
Edam	lb.	0.35

PRODUITS CHIMIQUES ET DROGUES

Les tourteaux de lin moulu ont été avancés de 5c. par sac.

Nous cotons de nouveaux prix pour la paraffine.

Nous cotons:

Acide borique, brls de 336 lbs., lb.	0.08	
" " quantité moindre, lb.	0.10	
Alun, barils de 336 lbs. . . . lb.	0.01½	
Alun, barils de 112 lbs. . . . lb.	0.02	
Alun, quantité moindre lb.	0.03	
Blanc de céruse, brls de 336 lbs. 100 lbs.	0.70	
Blanc de céruse, quantité moindre 2 lbs.	0.01	
Bois de campêche lb.	0.02½	0.03
Borax en cristaux, brls de 336 lbs. . . . lb.	0.04½	
Borax en cristaux, brls de 112 lbs. . . . lb.	0.04½	
" " quantité moindre lb.	0.06	
Borax en poudre, brls 112 lbs. lb. . . .	0.05	
Boules à mites	lb. 0.00	0.00
Camomille	lb. 0.25	

Campêche (Extrait de):

Boîtes de 12 lbs.	lb. 0.07½	0.07½
" 24 lbs., pqt. de 1 lb. "	0.08	0.08½
" 24 lbs., pqt. de ½ lb. "	0.09	0.09½
" 24 lbs., pqt. de ¼ lb. "	0.11	0.11½
" 24 lbs., les 3 grands assorties	0.09	0.09½
Camphre (en oz.)	" 0.00	0.75

Carbonate d'ammoniaque, bls 112 lbs.

Carbonate d'ammoniaque, quantité moindre	lb. 0.16	
Cire blanche pure lb.	0.45	0.50
Couperose, bls 370 lbs. . . . lb.	0.01	
Couperose, quantité moindre, lb. . . .	0.02	
Gélatine rouge en feuilles . . . lb.	0.60	
Gomme arabique	lb. 0.18	
Houblon pressé	lb. 0.12½	0.15
Indigo de Madras	lb. 0.60	

Lessis commun	doz. 0.35	
Lessis commun	grosse 3.75	
Paraffine à usage dom. . . lb.	0.09	0.12
Paraffine pour cierges . . lb.	0.10	0.12
Plâtre à terre, sac 100 lbs. sac	0.70	
Résine blanche	lb. 0.03½	0.04½
Résine G, suivant quantité, lb. . . .	0.02½	0.03½

Salpêtre en cristaux, bls 112 lbs. . . .	lb. 0.05	
Salpêtre en cristaux, quantité moindre	lb. 0.06	
Sel d'Epsom, sacs 224 lbs. . . lb.	0.01½	
Sel d'Epsom, qté moindre . . lb.	0.02	
Soda à pâte, 112 lbs. . . .	0.00	1.85

Soda à laver:		
Sacs 224 lbs., 100 lbs. . . .	0.75	0.80
1-2 sacs 112 lb., 100 lb. . .	0.80	0.85
Quarts 336 lb., 100 lb. . . .	0.85	0.90
Barils 112 lb., baril.	0.95	1.00
Soude caustique, drums 750 lbs. lb	0.02½	

Soude caustique en morceaux, kegs 50 lbs.	keg 1.50	1.60
Soude caustique en morceaux, kegs 100 lbs.	keg 0.00	2.75
Soufre en bâtons, brls 336 lbs lb.	0.02	
Soufre en bâtons, qté moindre lb.	0.03	
Soufre moulu, sacs 112 lbs. . .	1.65	1.70
Soufre moulu, qté moindre. . lb.	0.03	

Tourteaux de lin moulu:		
1 à 9 sacs	sac 0.00	1.95
10 à 19 sacs	sac 0.00	1.90
20 sacs et plus	sac 0.00	1.85
Vitriol, brls.	0.05½	0.06
Vitriol, quantité moindre . . lb.	0.07	

BOUGIES ET CIERGES

Nous cotons:

B Paraffine, 6 à la lb. . . .	0.08½	0.09
B Paraffine, 12 à la lb. . . .	0.09	0.09½
B Stéarine, 14 oz. 6 et 12 . . .	0.00	0.13
B Stéarine, 16 oz. 6 et 18 . . .	0.14	0.15
Cierges approuvés.	lb. 0.00	0.40
Cierges non approuvés . lb.	0.16	0.20

PLATS EN BOIS

Nous cotons:

Ovales de ½ lb., crate	0.00	0.35
Ovales de 1 lb., crate	0.00	0.35
Ovales de 2 lbs., crate	0.00	0.45

Ovales de 3 lbs., crate	0.00	0.55
Ovales de 5 lbs., crate	0.00	0.65

TINETTES EN BOIS

Nous cotons:

Tinettes à beurre, 70 lbs, pièce. . .	0.28
Tinettes à beurre, 50 lbs, pièce. . .	0.24
Tinettes en épinette, à beurre, 30 lbs., pièce.	0.21
Tinettes en épinette blanche, 20 lbs., pièce.	0.19
Tinettes à beurre, 10 lbs, pièce. . .	0.15

EPINGLES A LINGE

Épingles ordinaires.	
Boîtes de 5 grosses. . . . la bte	0.65
Épingles à ressort.	
Boîtes de 2 grosses. . . . la bte	0.90

BALAIS

Nous cotons:

Avec manches ordinaires. La doz.		
4 cordes.	3.75	4.30
3 cordes.	2.85	3.20
2 cordes.	0.00	2.60
Avec manches Bambou.		
4 cordes.	0.00	3.60
3 cordes.	0.00	3.40
A long manche.	0.00	2.75
D'enfants, 4 cordes	1.25	1.40
D'enfants, 3 cordes.	0.00	1.60
D'enfants, 2 cordes.	0.00	1.45
D'enfants, 1 corde.	(manque)	

FICELLE ET CABLE DE COTON

Nous cotons:

Ficelle 4 brins.	lb. 0.20	0.21
Ficelle 3 brins.	lb. 0.16½	0.17½
Cable	lb. 0.18	0.19
Corde à linge, 30 pds . doz. . . .	0.75	
Corde à linge, 40 pds . doz. . . .	0.90	
Corde à linge, 50 pds . doz. . . .	1.20	
Corde à linge, 60 pds . doz. . . .	1.50	
Coton à chandelle. . . lb	0.25	

PAPIER D'EMBALLAGE

On vend le papier Manille 4 cents la livre et le papier brun 3 1-4c.

MECHES DE LAMPES ET BRULEURS

Nous cotons:

Mèches No 2	lb. 0.20
Mèches No 1.	lb. 0.14
Mèches No 0	lb. 0.12
Brûleurs No 2.	doz. 0.85
Brûleurs No 1.	doz. 0.65
Brûleurs No 0	doz. 0.65

SAVON DE CASTILLE

Le savon de Marseille (ou Castille) se vend: le blanc de 7 1-2 à 9c et le marbré rouge de 8c à 9c.

GRAISSE A ROUES

On cote:

La grosse.	\$6.00
Caisse de 4 doz.	la doz. 0.52½
Quantité moindre.	la doz. 0.60

Graisse au mica, doz.

Boîtes de 1 lb.	0.90	0.95
Boîtes de 3 lbs.	2.40	2.50

HUILE D'OLIVE

Les huiles d'olives sont tenues à prix très fermes sur les marchés primaires depuis les dernières avances.

Sur notre place quelques marques se vendent à une avance variant de 7 1-2 à 10 p. c. environ.

Nous cotons l'huile de Loubon:

Pintes.	0.00	2.90
Chopines.	0.00	1.40
1-2 chopines.	0.00	0.75

HUILE DE CASTOR

Nous cotons:

Bouteilles de 1 oz.	Grosse. \$3.60	Doz. \$0.35
Bouteilles de 2 oz.	5.00	0.45

Bouteilles de 3 oz.	6.00	0.55
Bouteilles de 4 oz.	7.25	0.65
Bouteilles de ½ chopine.	11.50	1.10
Bouteilles de 1 chopine	17.50	1.60
Bouteilles de 1 pinte.	29.50	2.75
Estagnon, lb.	0.09	0.10
Quart, lb.	0.00	0.09
Moins d'un quart, gall.	0.00	1.10

HUILE DE FOIE DE MORUE

Nous cotons l'huile de foie de morue de Terre-Neuve, de \$0.90 à \$1.10 le gallon, suivant quantité et l'huile de foie de morue de Norvège, de \$1.90 à \$2.25.

HUILE DE COTON

Nous la cotons:

Au baril.	gal.	0.90
Moins d'un baril.	gal.	1.20

VASELINE

Nous cotons :

No 1, la grosse.	\$ 6.72, esc. 5 p.c.
No 2, la grosse.	14.40, esc. 5 p.c.
No 1, la doz.	0.60 net.
No 2, la doz.	1.25, net.

HUILE DE PETROLE

Il y a longtemps que nous n'avons pas eu l'occasion de changer les cotes de l'huile de pétrole. Le monopole s'est décidé à baisser ses prix de 1c. par gallon et vend aux prix indiqués ci-dessous:

Nous cotons :

Pratt's Astral Oil	le gal	0.21
Standard Acme	le gall.	0.18
Silver Star	le gal.	0.16½

GRAINS ET FARINES

Les derniers avis télégraphiques cotent comme suit les marchés d'Europe:

Londres:—

Blé en transit: ferme.

Blé de printemps

Manitoba No 1 du Nord (avril) 44s	0 d
Manitoba No 2 du Nord (juin) 43s	4½d
Manitoba No 3 du Nord (mai) 0s	0 d

Maïs en transit: soutenu et bonne demande.

Américain mélangé

0 s	0 d
-----	-----

Liverpool:—

Blé disponible: soutenu.

Manitoba No 1 du Nord (printemps)

0 s	0 d
-----	-----

Manitoba No 3 (printemps)

9 s	2½d
-----	-----

Blé dur No 2 (hiver)

9 s	4 d
-----	-----

Futur blé: tranquille.

Juillet	8 s	11¾d
Septembre	8 s	5¾d

Futur maïs: tranquille.

Juillet	5 s	5½d
-------------------	-----	-----

Américain mélangé, nouv.

0 s	0 d
-----	-----

Américain, mélangé ancien

0 s	0 d
-----	-----

Paris:—

Blé: ferme.

Juin	26.95
Septembre-décembre.	24.60

Farine: ferme.

Juin	34.15
Septembre-décembre	32.50

Marché de Chicago

Au début de la session de mercredi, il a eu une demande active sur le marché du blé, en raison des avis à la hausse reçus de l'étranger, des avances dans tous les principaux centres européens et du temps pluvieux au Texas. Vers le milieu de la journée, les offres devinrent plus nombreuses, plusieurs des principaux détenteurs vendant activement. En conséquence, l'option de juillet se vendit tota-

“Elite”

CHOCOLAT

Non Sucré

DES EPICIERS

POUR TOUS LES

Besoins de la Cuisine

Tablettes de ¼ lb

FABRIQUÉ PAR

JOHN P. MOTT & CO.,

HALIFAX, N. S.

J. A. TAYLOR, Agent, MONTREAL.

LA FARINE PRÉPARÉE

(Self-Raising Flour)

DE BRODIE & HARVIE

est aujourd'hui la farine préférée des ménagères. Elle donne une excellente pâtisserie, légère, agréable et recherchée par les amateurs. Pour réussir la pâtisserie avec la farine préparée de Brodie & Harvie, il suffit de suivre les directions imprimées sur chaque paquet.

14 et 16 Rue Bleury, MONTREAL

Première Communion

Magnifique assortiment d'images, médailles, chapelets, étuis, livres de prières, Brassards et insignes, etc., etc.

Petit recueil de conseils et prières, à l'usage des enfants de la première communion.

LA COMPAGNIE

J. B. ROLLAND & FILS,

14, rue St-Vincent, MONTREAL

Robinson's

Patent **Barley**

POUR LES ENFANTS

Le Barley Robinson, recommandé par le célèbre DR H. PYE CHEVASSE, est supérieur à tout autre aliment. Pendant les chaleurs de l'été on ne craint pas les maladies d'enfants quand Robinson's Barley est donné aux enfants.

FRANK MAGOR & CO.

403 Rue St-Paul MONTREAL

lement; mais le marché se reprit, des acheteurs à court terme faisant des achats et, en clôture, il était ferme et en gains nets de 1-2c. à 5-8c., à 3-4c. à 7-8c.

Le prix du blé-d'Inde a d'abord avancé fortement, les acheteurs à court terme ayant fait des achats sur l'option de juillet; mais plus tard une partie du gain a été perdue en raison de fortes transactions.

En clôture, les prix du blé-d'Inde étaient fermes et ceux de l'avoine à peu près soutenus.

	Juil.	Sept.
Blé	1.19½	1.10½
Blé-d'Inde	71½	68½
Avoine	53½	44½

Marché de Montréal

Les prix du blé du Nord ont eu quelques variantes dans le courant de la semaine dernière pour revenir sensiblement aux cotes d'il y a huit jours. Les meuniers de l'Ouest achetant ce qui est offert, il ne se traite pas d'affaires à l'exportation sur notre place.

Le blé-d'Inde est assez rare et peu demandé. L'avoine du Manitoba est en demande et à une légère avance sur les prix de la semaine dernière; l'avoine d'Ontario manque toujours sur place. Le sarrasin est en demande avec stocks très légers. Il se fait un peu d'affaires en orge à moulée; les pois sont à prix nominal.

Les farines de blé sont en bonne demande et les prix sont tenus très fermes.

En issues de blé: bonne demande, peu de marchandises et prix fermes.

Les farines d'avoine roulée ont subi une nouvelle avance en sympathie avec la fermeté des prix de l'avoine.

Grains

Blé du Nord No 1	1.34	1.35
Blé du Nord No 2	1.32	1.33
Blé du Nord No 3	1.29	1.30
Avoine Man. (feed No 1 ex-Blé du Nord (feed)	0.97	0.98
Avoine Man. No 2	0.59	0.60
Avoine Man. No 3	0.58	0.59
(extra)	0.58½	0.59½
Avoine feed No 1	0.58	0.59
Avoine Ont. No 2	(manque)	
Avoine Ont. No 3	(manque)	
Avoine Ont. No 4	(manque)	
Orge à moulée	0.65	0.67
Pois No 2, ordinaires.	0.97	0.98
Sarrasin	0.75	0.78
Blé-d'Inde No 2, jaune	0.84	0.85
Blé-d'Inde No 3, jaune	0.82	0.83

Farines

Patentes du printemps, premières	2 sacs	0.00	6.30
Patentes du printemps, secondes	2 sacs	0.00	5.80
Patentes d'hiver	2 sacs	0.00	6.40
Straight rollers	baril	0.00	6.20
Forte à boulanger	sacs	0.00	5.80
Farine de blé-d'Inde	sac	0.00	2.50
Farine à pâtisserie	sac	0.00	3.00

Farines d'avoine

Avoine roulée	sac 90 lbs.	0.00	2.90
Avoine roulée	baril	0.00	6.00

Issues de blé en sacs

Son Manitoba, au char, ton	22.00	23.00
Grû Manitoba, au char, ton	24.00	25.00
Son d'Ontario, au char, ton	23.00	24.00
Grû d'Ontario, au char, ton	24.50	25.00
Moulée	au char	28.00 35.00

FROMAGE

Marché anglais

MM. Marples, Jones & Co. nous écrivent de Liverpool, à la date du 21 mai 1909.

Toute la semaine, le marché a été fort, et les prix ont de nouveau avancé de 1/0 à 2/0. Le fromage de Nouvelle-Zélande est très ferme à Londres et bien que le fromage Canadien de la nouvelle fabrication commence à arriver, il est en trop faible quantité pour influencer le marché. Les qualités inférieures sont en bonne demande.

Nous cotons:

Canadien, choix, blanc (nouveau)	60/0 à 62/0
Canadien, choix, coloré (nouveau)	62/0 à 63/0
Canadien, choix, blanc (septembre)	65/6 à 66/6
Canadien, choix, coloré (septembre)	68/0 à 69/0
Nouv.-Zélande, blanc, choix (ex London)	64/0 à 65/0
Nouv.-Zélande, coloré, choix (ex London)	66/0 à 67/0

MM. Mills & Sparrow, nous écrivent de Londres, à la date du 14 mai 1909.

Fromage de Nouvelle-Zélande. — Le coloré est de nouveau très rare, et on demande des prix plus élevés; le blanc est négligé.

Fromage Canadien. — Les prix reçus par câblogramme sont plus élevés, et on rapporte que les premières expéditions seront médiocres, car le fromage est expédié trop vert.

Nous cotons:

Nouvelle-Zélande, haut choix, blanc	65/0 à 66/0
Nouvelle-Zélande, haut choix, coloré	66/0 à 67/0

Marchés d'Ontario

Brockville, 27 mai—Offert 995 boîtes blanc et 1,775 coloré. Vendu le tout à 12 1-8c.

Belleville, 27 mai—Offert 1,970 boîtes blanc et 30 coloré. Vendu 320 boîtes blanc à 12c. et 125 à 11 3-4c.

Vankleek Hill, 27 mai—Offert et vendu 1,061 boîtes à 12c et 11 7-8c.

Kingston, 27 mai—Offert 1,390 boîtes. Vendu 588 boîtes à 11 13-16c. et 160 à 11 3-4c.

Alexandria, 27 mai—Offert et vendu 360 boîtes à 11 3-4c.

Winchester, 27 mai—Offert 350 boîtes blanc. Pas de vente.

Ottawa, 28 mai—Offert et vendu 244 boîtes à 22 3-4c.

Napanee, 28 mai—Offert 1,100 boîtes blanc et 552 coloré. Vendu 650 boîtes à 11 3-4c.

Pictou, 28 mai—Offert 270 boîtes blanc et 1,205 coloré. Vendu 1,220 boîtes à 11 13-16c.

Perth, 28 mai—Offert et vendu 300 boîtes blanc et 500 coloré à 11 3-4c.

Kemptville, 28 mai—Offert 180 boîtes blanc et 322 coloré. Pas de ventes.

Cornwall, 28 mai—Offert et vendu 475 boîtes blanc et 340 coloré à 11 7-8c.

Iroquois, 28 mai—Offert et vendu 70 boîtes blanc et 560 coloré à 11 3-4c.

Brantford, 29 mai—Offert 415 boîtes. Vendu 90 boîtes à 11 7-8c., 125 à 11 3-4c. et 120 à 11 11-16c.

London, 29 mai—Offert 710 boîtes blanc à 11 5-8c. et 928 coloré à 11 1-2c.

Campbellford, 1er juin—Offert 1,020 boîtes. Vendu 510 boîtes à 11 5-8c.

Peterboro, 2 juin—Offert 2,667 boîtes coloré. Ventes de 11c. à 11 7-16c.

Madoc, 2 juin—Offert 805 boîtes. Vendu 485 boîtes à 11 7-16c. et 270 à 11 3-8c.

Tweed, 2 juin—Offert et vendu 445 boîtes blanc à 11 7-16c.

Woodstock, 2 juin—Offert 1,007 boîtes blanc et 568 coloré. Pas de ventes

Marchés de Québec

Huntingdon, 28 mai—Offert et vendu 406 boîtes blanc et 280 coloré à 11 3-4c.

Cowansville, 29 mai—Offert 162 boîtes. Vendu 90 boîtes à 11 3c. et 72 à 11 11-16c.

St-Hyacinthe, 29 mai—Vendu 304 boîtes à 11 9-16c. et 19 à 11 11-16c.

Marché de Montréal

Le marché du fromage est plus faible. On cote aujourd'hui à Montréal de 41 5-8c. à 11 3-4c. pour le fromage de la province de Québec et de 11 7-8c. à 12c. pour le fromage d'Ontario, les marchés de la campagne ayant été moins fermes ces derniers jours.

Les exportations pour la semaine finissant le 29 mai ont été les suivantes:

1909—24,711 boîtes.
1908—23,486 boîtes.
1907—41,669 boîtes.

Du 1er au 29 mai, elles ont été:

1909—66,547 boîtes.
1908—75,353 boîtes.
1907—106,559 boîtes.

BEURRE

Marché anglais

MM. Marples, Jones & Co. nous écrivent de Liverpool, à la date du 21 mai 1909.

Une très grande activité a régné pendant la semaine, et il est peu douteux que de grandes ventes de qualités moyennes et inférieures aient eu lieu, tandis que les qualités haut choix ont été l'objet d'une vive demande. Les prix ont avancé de 4/0 à 6/0. En ouverture, la cote officielle du beurre danois était plus élevée de 3 kroner.

Nous cotons:

Ladles des Etats	(manque)
Renovated, choix	(manque)
Irlande, crèmerie, choix	108/0 à 110/0
Canada, crèmerie, choix	92/0 à 94/0
Australie, choix	104/0 à 106/0
Nouvelle-Zélande, choix	107/0 à 108/0
Sibérie, crèmerie, choix	102/0 à 104/0
Argentine, choix	106/0 à 108/0
Danois, crèmerie en barils	
choix et surchoix	120/0 à 122/0

MM. Mills & Sparrow nous écrivent de Londres, à la date du 21 mai 1909:

Beurre Danois.—Une avance de 3 kroner a eu lieu, cette semaine. Les affaires sont bonnes et tous les beurres de crèmerie se vendent bien.

Beurre de Sibérie.—La quantité fait défaut; la qualité plait et les prix sont plus fermes.

Beurre français.—Il n'y a pas de changement de prix à signaler. Les commandes sont assez abondantes et les meilleures qualités plaisent maintenant.

Beurre d'Australie.—Il y a eu une excellente demande et les beurres reçus par le vapeur "Asturias" et débarqués en bon ordre, se sont bien vendus aux pleins prix. La cargaison du "Moravian" est livrée en ce moment, et on s'attend à ce qu'elle s'enlève facilement, car, les beurres de haut choix, en raison de la production déficitaire en Angleterre et en Irlande, sont peu abondants.

Beurre de Nouvelle-Zélande.—Le marché est dépourvu de ce beurre. La vapeur "Paparooa", qui devait arriver le 23 mai, n'arrivera que le 26. On s'attend à des prix plus élevés pour cette cargaison.

Nous cotons:

Danemark	115/0, 116/0 à 118/0
----------	----------------------

France 88/0, 96/0, 104/0 à 110/0
Russie et Sibérie, haut choix, 102/0 à 104/0

Russie et Sibérie, choix 96/0, 100/0 à 106/0

Russie et Sibérie, entre-pôt 76/0, 86/0 à 90/0

Victoria, haut choix, salé (manque)

Victoria, haut choix, sans sel (manque)

Victoria, bon à choix, salé (manque)

Nouvelle Galles du Sud, haut, choix, salé 102/0 à 104/0

Nouvelle-Galles du Sud, haut choix, sans sel 102/0 à 104/0

Nouvelle Galles du Sud, bon, à choix, salé 96/0 à 98/0

Queensland, haut choix, salé 100/0 à 102/0

Queensland, haut choix, sans sel 100/0 à 102/0

Queensland, bon à choix, salé 94/0 à 98/0

Nouvelle-Zélande, haut choix, salé (manque)

Nouvelle-Zélande, choix, salé (manque)

Nouvelle-Zélande, haut choix, sans sel (manque)

Nouvelle-Zélande, choix, sans sel (manque)

Argentine, haut choix, salé (manque)

Argentine, haut salé (manque)

Argentine, haut choix, non salé (manque)

Marché de Québec

Huntingdon, 28 mai—Offert et vendu 55 paquets à 21 5-8c.

Cowansville, 29 mai—Offert 1,433 boîtes. Vendu 1,418 boîtes à 21 7-8c. et 15 boîtes à 21 3-4c.

St-Hyacinthe, 29 mai—Vendu 469 paquets à 21 3-4c. et 12 à 21 5-8c.

Farnham, 31 mai—Offert et vendu 312 boîtes à 22c.

Marché de Montréal

Le marché du beurre est assez ferme on paie aux producteurs les beurres de crèmerie de bonne qualité 21 1-2c., la marchandise rendue à Montréal. Les lots des crèmeries pris individuellement sont plus gros, la production du lait étant plus abondante, maintenant que les animaux sont au pâturage.

Il s'est fait la semaine dernière une expédition de 79 paquets de beurre; il est douteux que cet échantillonnage soit suivi de commande tant que le prix sur notre place restera au niveau actuel.

Les exportations pour la semaine finissant le 29 mai, ont été les suivantes:

1909—79 paquets.
1908—Nulles.
1907—Nulles.

Du 1er au 29 mai, elles ont été:

1909—79 paquets.
1908—Nulles.
1907—Nulles.

OEUFS

Marché anglais

MM. Marples, Jones & Co., nous écrivent de Liverpool, à la date du 21 mai 1909.

Les oeufs du continent sont abondants les prix sont soutenus.

Nous cotons:

Oeufs d'Irlande	7/4 à 8/0
Oeufs du Danemark	7/6 à 8/0
Oeufs d'Egypte	5/6 à 5/9

Marché de Montréal

La demande est bonne et les arrivages augmentent; nous cotons de 19 1-2c à 20c. pour les oeufs No 1 et de 21 à 22c. pour les oeufs choisis, mais en présence des forts arrivages le marché est moins ferme avec tendance à la baisse.

LEGUMES

Asperges	la doz.	1.00	4.00
Aubergines	la doz.	0.00	2.50
Betteraves nouvelles, la doz.		1.00	1.25
Betteraves	le sac	0.00	0.75
Carottes	le sac	0.00	1.25
Carottes nouvelles, la doz.		0.00	1.00
Céleri de Californie, le crate		0.65	1.50
Champignons	lb.	0.00	0.60
Choux-fleurs	la doz.	0.00	3.25
Choux	le quart	3.00	3.50
Choux, nouveaux	le crate	1.50	1.75
Concombres	le panier	0.00	2.50
Cresson	doz. paquet	0.00	0.75
Echalottes	la doz. pqts.	0.05	0.08
Epinards	le quart	0.00	3.00
Fèves vertes et jaunes, le panier		3.00	4.00
Navets	le sac	0.00	0.50
Oignons Américains	le sac	0.00	2.25
Oignons rouges	le sac	0.00	2.25
Panais	le sac	0.00	1.10
Patates (au détail), le sac			
90 lbs.		1.10	1.20
Patates (en gros), le sac			
90 lbs.		1.00	1.10
Patates nouvelles	le quart	0.00	5.50
Patates sucrées	le panier	0.00	3.50
Persil	la doz.	0.50	0.75
Piment	le panier	0.00	0.60
Poireaux	la doz. pqt.	0.00	1.50
Radis	la doz.	0.00	0.25
Raifort	la lb.	0.15	0.20
Rhubarbe	la doz.	0.00	0.20
Salade	la doz.	0.25	0.35
Salsifis	la doz. de pqts.	0.00	0.50
Tomates de Floride, le crate		0.00	4.00

FRUITS VERTS

Ananas	cse	2.00	2.50
Bananes, régime (en crate)		1.50	2.25
Citrons Messine (300s.), bte		2.00	2.50
Fraises	le caseau	0.15	0.18
Limons	la bte	0.00	1.00
Oranges Navels	bote	2.75	3.50
Oranges Sorente	la caisse	1.75	2.00
Oranges Valence (300s.)		0.00	3.00
Oranges Valence (420s.)		0.00	4.50
Oranges Valence (714s.)		0.00	5.50
Oranges Sanguines Messine, bte de 100		0.00	1.75
Pamplemousses	le crate	0.00	6.00
Pommes No 1	baril	5.50	6.50

POMMES

MM. J. C. Houghton & Co. nous écrivent de Liverpool, à la date du 20 mai 1909.

Les pommes de Tasmanie sont très abondantes, et sont l'objet d'une demande active; elles donnent des résultats généralement satisfaisants. Les arrivages comprennent quelques pommes d'Australie.

PRIX A L'ENCAIN

	Vendredi 14 Mai	Lundi 17 Mai	Mercredi 19 Mai
	s. d. s. d.	s. d. s. d.	s. d. s. d.
Tasmanie	bte 8 0	12 0	7 6 11 0
Sud de l'Australie	" 9 0	12 0	8 3 10 6

The Morton Co., Ltd.

Seuls manufacturiers au Canada des

CARNETS DE CONTRÔLE PERFECTIONNÉS

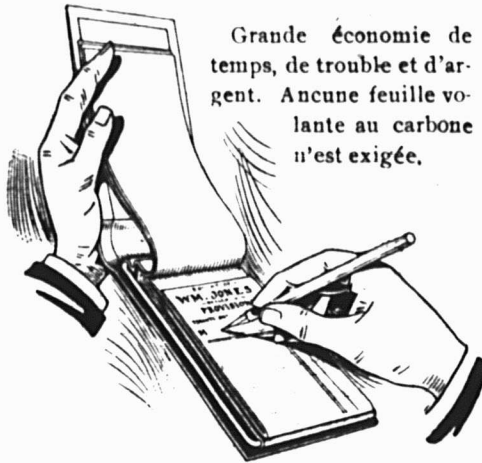

Grande économie de temps, de trouble et d'argent. Aucune feuille volante au carbone n'est exigée.

En faveur dans toutes les branches d'affaires, donnant 2, 3 ou 4 Copies Claires et Distinctes, sans avoir à manipuler une feuille volante au carbone.

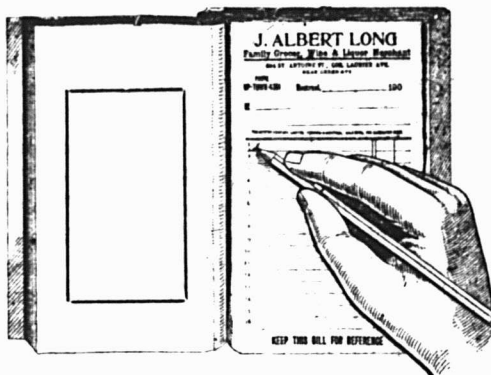

Nous manufacturons toutes les grandeurs (s'ouvrant des deux cotés et à l'extrémité) des:

Carnets de Contrôle,

Billets de Paiement,

Ordres de Livraison,
en double ou triple expédition.

Blancs de Factures et de Reçus.

Téléphonez ou écrivez pour échantillons et prix.

T. W. OLD, Représentant
Montréal, 260 rue St-Jacques.

Téléphone: Main 1882

Toronto, 445 rue King Ouest

Téléphone à Longue Distance.

EN ECRIVANT AUX ANNONCEURS, CITEZ "LE PRIX COURANT"

FOIN PRESSE ET FOURRAGES

Marché de Montréal

Le foin est en assez bonne demande; les livraisons de la campagne sont médiocres, les cultivateurs étant occupés aux ensemencements; c'est ce qui explique les prix élevés que nous cotons et la fermeté de notre marché.

Les marchés étrangers ont avancé leurs prix, mais ils sont encore trop bas pour permettre l'exportation de notre foin.

Nous cotons à la tonne, en lot de char sur rails, à Montréal:

Foin pressé No 1	12 50	13.00
Foin pressé No 2, extra.	11.50	12.00
Foin pressé No.2. ord.	10.50	11.00
Foin mélangé de trèfle	9.50	10.00
Trèfle pur	8.50	9.00
Paille d'avoine.	5.50	6.00

PEAUX VERTES

La demande est bonne et les prix des peaux de boeuf et de mouton ont été haussés de 1c. comme nous le faisons prévoir la semaine dernière.

Les commerçants de Montréal paient aux bouchers: Boeuf de la ville No 1, 13c.; No 2, 12c.; No 3, 11c.; boeufs de la campagne, No 1, 13c.; No 2, 12c.; No 3, 11c. Veau No 1, 16c.; No 2, 15c.; mouton, \$1; cheval, \$1.50 à \$2.

Orangeade "Sunset"

Aucun autre breuvage n'a obtenu le succès de l'Orangeade "Sunset", faite du fruit frais et mûr. C'est la boisson la plus délicieuse et la plus hygiénique qui ait jamais été offerte au public. Elle est facile à préparer, simple à servir, et c'est un article profitable qui attire la clientèle. L'Orangeade "Sunset" se vend en jarres contenant un gallon impérial; en la diluant simplement dans de l'eau pure et froide, elle est prête à être servie. Son prix en jarres est de \$2 25 par gallon.

Le manufacturier de cette orangeade met aussi en vente, pour que le marchand puisse distribuer plus commodément ce breuvage rafraichissant, un Rafrachissoir qui donne la plus grande satisfaction. Voici comment on l'emploie: on insère la bouteille pleine d'orangeade dans la partie étranglée de l'appareil, auquel est fixé un tube en étain conduisant au robinet d'écoulement. On place un peu de glace en petits morceaux dans le corps du rafrachissoir et on couvre le tout; le tube en serpentín opère la réfrigération et le breuvage est refroidi promptement et efficacement. Ce rafrachissoir est pratique, salubre et économique; étant fait du meilleur matériel, il dure des années, ne se dérange pas, est un ornement pour le magasin et augmente beaucoup les ventes de l'orangeade. Voir d'autre part dans ce numéro l'annonce de la maison McLaughlin.

Les cultivateurs, les producteurs et les marchands qui désirent vendre dans des conditions avantageuses leur beurre, leurs oeufs et leurs volailles, ont tout profit à s'adresser à la Laing Packing and Provision Co., Ltd., rue Mill, Montréal; cette compagnie paie les prix les plus élevés du marché pour ces denrées.

Les personnes répondant aux annonceurs voudront bien mentionner qu'elles ont vu leur annonce dans "LE PRIX COURANT."

LES CONSERVES DE POIS EN EUROPE

Par Gustav Bissing, Ph. D., dans "The Trade"

Nous sommes tous intéressés à l'emballage des pois verts et nous avons une connaissance suffisamment complète et exacte de ce qui se passe à ce sujet dans notre propre pays. Mais je peux dire qu'on connaît peu ici les conditions à l'étranger. Je ne parle pas des procédés techniques employés en Europe et il est sans doute vrai que nous avons peu à apprendre de nos cousins situés de l'autre côté de l'eau en de telles questions. Mais il y a certaines choses d'intérêt général sur lesquelles les renseignements nous manquent, choses que l'emballageur ne pourrait méconnaître, même s'il n'y trouvait pas de profit direct; tels sont le caractère, l'importance et la distribution des conserves de pois dans le vieux continent; et il n'est pas impossible que cette connaissance puisse être utile en fin de compte si nous considérons l'exportation de nos produits. C'est dans le but de jeter un peu plus de lumière sur cette branche du sujet que j'ai fait quelque travail à l'étranger cette année.

Les pois de conserve étrangers que vous connaissez depuis longtemps viennent de France. Vous serez intéressés d'apprendre que, malgré le volume supposé très grand de l'emballage des conserves françaises, la machine à écosser les pois n'a pas encore été introduite. Cette opération se fait entièrement à la main. Il y a environ une demi-douzaine de grandes maisons de conserves, les maisons Amieux, Delory, Saupiquet, Bézier et Pellier, qui sont les plus importantes. Mais il y a aussi un certain nombre de petites fabriques de conserves en France dont la production en somme égale celle de leurs grands confrères. Puisqu'on ne se sert pas de machinerie, presque tous les cultivateurs peuvent établir une fabrique de conserve en miniature. Les conditions sont assez semblables à celles qui règnent dans l'industrie des tomates dans le Maryland, où un foyer et une chaudière suffisent souvent.

Vous serez amusés, j'en suis sûr, d'apprendre que bien que les pois verts que nous obtenons et qui sont venus ici de France dans le passé, sont colorés avec du sulfate de cuivre; le Français lui-même consomme la variété non colorée. C'est-à-dire que les emballageurs français fournissent à leur propre marché des conserves de pois qui n'ont pas été colorés avec du sulfate de cuivre ou tout autrement. Le consommateur dans ce pays, ne veut pas entendre parler d'un pois coloré artificiellement; ces pois, à ses yeux, sont bons seulement pour l'exportation. Je tiens ce renseignement de M. Pellier lui-même, grand producteur de conserves et vice-président du Syndicat des fabricants de conserves. Les Fran-

çais préfèrent aussi les petites variétés de pois. Les pois les plus gros, que nous vendons ici comme "standard", ont si peu de valeur en conserve, qu'en général le manufacturier les offre à ses ouvriers, après que les pois ont été passés au crible. Il est clair que ces questions de couleur et de grosseur doivent être prises en considération, si la question d'expédier des pois en France se présentait jamais. Malheureusement, il semble que les plus petites variétés dont nos marchés sont d'habitude à court sont les seules qui sont en demande là-bas.

Vous savez sans doute que les pois français sont généralement emballés dans des boîtes fermées par un assemblage au lieu de boîtes soudées. Vous savez aussi que des étiquettes métalliques sont employées et que ces étiquettes, pour les qualités les plus hautes, sont souvent des plus attrayantes. Les pois sont généralement mis dans des boîtes d'un demi-kilo ou d'un kilo; ce sont des récipients contenant environ un litre ou un litre et demi; un litre étant égal à 1-1/2 pinte et un demi-litre étant égal à un peu plus d'une demi-chopine. En fait, la boîte d'un demi-kilo ou d'un demi-litre, qui est la variété ordinaire vue presque généralement aux Etats-Unis, est à proprement parler, une boîte de la contenance d'une chopine et dans laquelle il y a généralement 8 3/4 onces de pois, 6 3/4 onces d'eau, la boîte pesant trois onces, ce qui forme un poids total de 18 1/2 onces. Notre boîte de deux livres contient généralement 12 1/2 onces de pois, 8 3/4 onces d'eau et la boîte pesant quatre onces, le tout forme un poids total de 25 onces. Je peux ajouter que le prix d'une boîte d'une pinte vide, en France, est d'à peu près 1 4-5 cent et celui d'une boîte d'une chopine 1 2-5 cent, ce qui veut dire que les prix des boîtes en France ne sont pas très éloignés de ceux que nous payons dans ce pays. Quand j'aurai ajouté que l'emballageur français paye environ 2 1/4 cents pour une livre de pois écosés, il semble que son avantage contre son concurrent américain se trouve dans le prix de la main d'oeuvre; un cueilleur inexpérimenté reçoit 30 cents par jour en France et le coût de toute autre main d'oeuvre est en proportion. Le fait que, par unité de pois verts fournis, le prix de vente des conserves de pois à la manufacture est moindre aux Etats-Unis qu'en France indique que l'emballageur américain compense, en partie du moins, l'inconvénient de la rareté de la main d'oeuvre, par de meilleures méthodes et par la machinerie.

La question suivante qui offre de l'intérêt est l'importance de la production de pois en France. Chose assez curieuse, on ne peut pas se procurer de statistiques à ce sujet. Tout au moins ceux qui m'ont donné des renseignements n'en connaissent pas. Mais après avoir conféré avec les fabricants de conserves eux-mêmes et

après avoir reçu des informations des fabricants de boîtes, je pense qu'on peut dire en toute sécurité que la production annuelle des pois verts en France n'est pas éloignée de 900,000 caisses, par là, je veux dire qu'elle n'est probablement pas supérieure à 1,000,000 de caisses. Je compte vingt-quatre boîtes à la caisse, mais je comprends là-dedans les boîtes d'une chopine, d'une pinte et quelques boîtes d'un gallon. Toutefois, les étrangers mettent leurs pois dans des caisses de cent boîtes chacune. Il est exact que l'industrie française s'est développée, mais la concurrence belge a détruit beaucoup de son commerce d'exportation, de sorte que l'emballage moderne est fait principalement pour le marché domestique.

En Belgique d'autre part, l'industrie a augmenté par sauts et par bonds dans ces récentes années; ceci est dû en grande partie au meilleur marché de la main d'oeuvre dans ce pays qu'en France. L'opinion générale est que la Belgique fait un grand commerce d'exportation. Il devient ainsi intéressant de déterminer le volume de sa production annuelle. Les fabricants de conserves à qui je me suis adressé semblaient peu inclinés à me donner les renseignements que je demandais; mais mes amis ont réussi là où moi-même j'ai échoué. Je peux dire avec quelque exactitude qu'il y a une douzaine de fabriques de conserves de pois en Belgique, dont les maisons Marie Thuma, Le Soleil, La Corbeille et La Flandre, sont les plus importantes et que leur production totale est d'environ 450,000 caisses annuellement; comme l'année 1908 sur laquelle ces chiffres sont basés représente une pleine récolte, ils ne sont pas trop élevés. Ils ont été vérifiés par le vice-consul américain à Bruxelles auquel j'exprime mes remerciements.

En Allemagne, les conserves de pois se font principalement dans le Hanovre, vers la partie nord-ouest de l'Empire et dans le Brunswick. J'ai passé quelque temps, pendant que j'étais à Berlin, à essayer de connaître le volume de la production annuelle. Les Allemands sont les meilleurs statisticiens du monde, mais chose curieuse, leur département des statistiques fut incapable de me donner aucun renseignement. Il y a quelques commerçants que se font une spécialité de fruits en conserve pour lesquels, malgré le tarif élevé qui existe en Allemagne, le marché augmente. Mais une question sur le volume de la production des conserves de pois n'obtint aucun résultat. Les épiciers en gros étaient également ignorants. Finalement, je m'adressai au journal commercial "Konserven-Zeitung" sans plus de succès. Toutefois, ce journal prend des mesures pour nous fournir des renseignements. Il semble qu'il n'y ait pas de raison de dire que la production allemande est aussi forte que la production belge; en tout état de cause, son commerce d'ex-

portation est faible. Les mêmes remarques s'appliquent à la Hollande, à l'Espagne et à l'Italie où on fait quelques conserves de pois; on ne peut pas dire d'une manière définie à combien s'élève la quantité de ces conserves, mais le total ne semble pas être considérable.

Voyons maintenant l'Angleterre qui est importante, non pas tant à cause de sa production que de sa consommation. Nous pouvons disposer de sa production très facilement. En 1907, il y avait trois fabriques de conserves de pois en Angleterre: une à Deal, sur la côte sud-ouest, non loin de la tour historique de Douvres où on emploie quatre machines à écosser et la saison dure six semaines; il y avait une autre manufacture plus petite dans le nord et une troisième ailleurs. En 1908, les deux premières de ces manufactures continuèrent seules à fonctionner; vous voyez ainsi que la production des pois de conserve de l'île peut être estimée à moins de la production de dix machines à écosser opérant pendant une saison de six semaines. Pour la production d'une nation, il n'est pas nécessaire de décompter une si faible quantité par caisses. Nous observons toutefois que les manufacturiers anglais emploient des boîtes d'une chopine et d'une pinte qui sont à peu près d'une dimension égale aux réceptifs d'un demi-litre et d'un litre du continent, et qu'ils emploient le même genre d'étiquettes en papier qui est si commun dans notre propre pays.

Venons maintenant à la question de la consommation; je peux remarquer qu'au cours d'un certain nombre de voyages en Grande-Bretagne faits dans les quinze dernières années, j'ai, ainsi que d'autres voyageurs, été forcé d'observer la prévention réelle qui existe dans ce pays contre les légumes en conserve. Les Américains qui s'établissent à Londres s'aperçoivent que si un jour d'hiver, ils désirent manger un plat de pois de conserve, ils devront le faire en se procurant quelques carottes séchées, mais non conservées en boîtes ou quelque autre chose analogue, pour leurs domestiques. Les Américains ne veulent pas manger de carottes desséchées et leurs domestiques anglais ne veulent pas manger les conserves de légumes. Une prévention de cette sorte ne peut que disparaître lentement. Néanmoins, je suis heureux de constater qu'elle disparaît réellement.

Mais la consommation des conserves de pois verts en Angleterre est maintenant arrêtée pour une autre raison: l'Anglais ne veut pas manger un pois en conserve qui n'est pas coloré par le sulfate de cuivre, et la loi défend la vente des pois colorés de cette façon. Ce n'est pas l'opinion de personnes quelconques, mais de celles à qui j'ai parlé, que le peuple anglais ne veut pas manger de pois en conserve non colorés. Si les pois de conserve doivent paraître sur une table anglai-

se, ils doivent être brillants et colorés. Des efforts ont été faits pour introduire la variété non colorée à laquelle nous sommes accoutumés, et tous ont échoué. Des juges compétents ont compris que ce serait perdre leur temps que d'essayer de vendre toute autre sorte de conserves de pois en Angleterre que celle ayant strictement une teinte d'émeraude.

Je rappelle donc que, tandis que le Français veut avoir ses pois non colorés, l'Anglais veut les avoir colorés. De plus, l'Anglais préfère les gros pois s'ils ne sont pas en conserve ou de manufacture anglaise; mais il préfère le petit pois si celui-ci est produit à l'étranger. Les Français préfèrent les petits pois conser-

vés ou non, et si vous allez sur les marchés français où la ménagère achète ses pois verts pour le repas du jour, vous verrez la marchande écosant ses pois à la main, mettant les petits pois dans un plat pour les vendre à ses riches clientes et les plus gros pois dans un autre plat pour les vendre à un prix beaucoup plus faible aux pauvres gens.

On peut observer en passant que la loi sur la pureté des aliments en Angleterre n'a encore reçu aucune interprétation devant les tribunaux, de sorte qu'il y a une incertitude quant aux pénalités qu'un manufacturier peut encourir du fait de l'usage du cuivre. L'addition de 2 grains de sulfate à une livre de petits

L'ARRANGEMENT ET L'EQUIPEMENT CONVENABLES DE L'INTÉRIEUR D'UN MAGASIN SONT DE PREMIÈRE IMPORTANCE POUR LE MARCHAND ENTREPRENANT.

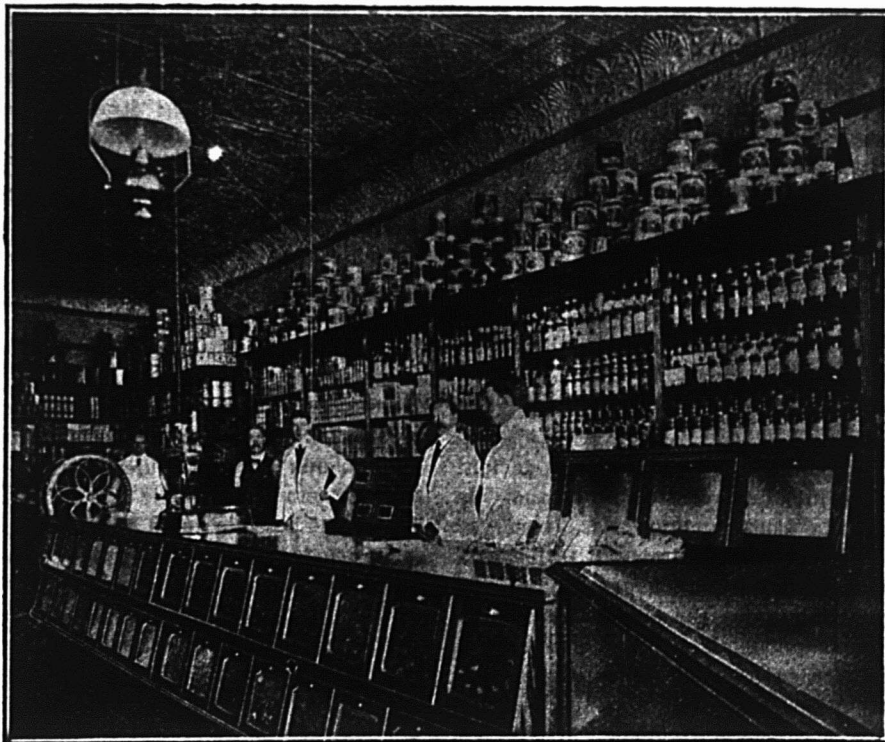

Les Agencements "Walker Bin" forment un arrangement idéal de magasin; ils économisent l'espace, procurent un étalage intérieur propre et attrayant et facilitent la manipulation rapide des marchandises.

Demandez le Catalogue Illustré: "Modern Grocery Fixtures."

The Walker Bin & Store Fixture Co., Limited
BERLIN, - ONTARIO

Représentants: Manitoba, Stuart, Watson Co., Winnipeg, Man.
Saskatchewan et Alberta, J. C. Stokes, Regina, Sask.
Montréal, P. Q., Kenneth H. Munro, Édifice Coristine.

pois n'est pas poursuivi par les officiers à qui sont confiées les questions d'illiments purs, bien que la loi paraisse demander leur action. En Grande-Bretagne, les marchands sont plus gênés pour la mise sur le marché des conserves de légumes que nous ne le sommes dans ce pays-ci. Les découvertes qui ont été faites au sujet des conserves de boeuf de Chicago ont sans doute contribué quelque peu à la diminution de la consommation de nos conserves; en Angleterre, ces découvertes ont à peu près arrêté toute la consommation pendant un certain temps.

Les pois verts qui sont consommés dans le Royaume-Uni vont dans des restaurants et des hôtels qui les emploient principalement pour garnir leurs plats de viande. Très peu de ces conserves s'en vont aux maisons privées; des courtiers en conserves et des épiciers en gros disent que, si l'on pouvait imaginer un plan pour rendre les pois de conserve brillants et verts sans l'addition de cuivre ou d'autres produits chimiques nuisibles, on pourrait s'attendre à une augmentation du commerce en Angleterre. Les fabricants de conserves anglais ont attaqué ce problème à plusieurs reprises et ont échoué; mais à présent la loi ne permet pas au consommateur de manger ce qu'il désire et que le consommateur ne veut pas manger ce que la loi lui permet de manger. Même si le détaillant anglais tient des pois verts dans son magasin, il les place en arrière de ses rayons et ne les offre pas en vente, à moins que le client lui-même n'en demande expressément et alors il n'en vend qu'à des personnes à qui il peut se fier.

Dans de telles circonstances, il devient intéressant de remarquer à quoi se monte la consommation des conserves de pois en Grande-Bretagne. Il n'y a pas de statistique du gouvernement. Il faut chercher les renseignements auprès de ceux qui semblent le mieux renseignés à ce sujet. J'ai appris que la consommation annuelle de conserves de pois en Grande-Bretagne variait de 400,000 à 600,000 caisses. Il me semble qu'on pourrait l'estimer en toute sûreté à un demi-million de caisses. Il est assez clair que la demande de la part de la Grande-Bretagne sera toujours fournie par les marchandises étrangères et, bien que l'Angleterre parle d'un autre tarif, il n'y a aucune raison pour supposer que ce tarif s'appliquera à des produits alimentaires, de notre vivant.

Autrefois les épiciers en gros d'Angleterre exportaient également des pois de conserve aux colonies et sur les marchés d'Orient. Mais à présent, ce commerce se fait en grande partie directement de Belgique, de Hollande et d'Italie, c'est-à-dire ces pays de production. J'ai entendu dire par un homme bien informé que le Sud-Africain achète environ 40,000 caisses et l'Australie

200,000 caisses de pois verts. La consommation de la Chine peut être forte ou faible; je n'ai pas pu obtenir de renseignements à ce sujet. Les commerçants d'Orient et des colonies insistent également pour avoir des pois colorés; ils n'en veulent pas d'autres. Ils emploient la boîte d'un demi-kilo ou d'une chopine, qui contient près de 9 onces de pois et ne demandent que l'article le meilleur marché. Le stock le plus inférieur contenant un liquide amidonné se vend parfois à un prix aussi faible que 45 cents la douzaine de boîtes contenant une chopine; cet article ne se vend jamais à plus de 75 cents la douzaine de boîtes d'une chopine.

Nous avons vu que la France produit environ 900,000 caisses de conserves de pois et la Belgique 450,000 annuellement et que quelques pois sont mis en conserve en Allemagne, en Hollande, en Espagne et en Italie. Tout indique que 500,000 caisses environ de pois verts sont consommés en Grande-Bretagne et à peu près 250,000 caisses dans l'Afrique du sud et dans l'Australie. Je ne parle pas de notre petit voisin, le Canada. Il semble qu'on puisse affirmer en toute sécurité que la production étrangère totale et la consommation des pois verts, en dehors des Etats-Unis, sont moindres que la moitié et peut-être que le tiers de ce qui est produit et de ce qui est consommé chez nous. Au point de vue de l'établissement d'un énorme marché à l'étranger, ces faits sont intéressants. Toutefois, il ne faut pas nier que le marché anglais offre un champ plein de promesses pour des efforts futurs, surtout si l'on peut trouver quelque moyen de donner aux pois la couleur qui est demandée, sans contrevenir à la loi. Il est également possible qu'un marché pour les pois de qualité inférieure soit exploité dans les pays de l'Est et du Sud de l'Afrique. Toutefois, je me rappelle qu'un commerçant très important m'a dit récemment qu'il n'a trouvé aucun marché qui paye si bien pour chaque dollar qui est investi que celui des Etats-Unis.

Pour compléter les renseignements que je viens de donner, je citerai ici les prix que les fabricants de conserves de premier ordre, français et belges, ont reçus pour leurs conserves de pois. Il s'agit de boîtes d'un demi-kilo ou d'une chopine contenant 9 onces de pois. Les sortes sont les suivantes: Sur-extra-fins extra fins, fins, moyens, gros. Ces sortes correspondent à peu près à nos pois américains: petits pois extra sifted; sifted, junes, standard. En outre, le crible français sembla être plus petit de 1/32 de pouce que le nôtre. Ceci étant donné, le pois le plus petit s'est vendu en France pendant quelques années dans les meilleures manufactures à \$1.38 la douzaine en moyenne; la grosseur suivante à \$1.14; la troisième grosseur à 96 cents, la quatrième à 78 cents, et la

cinquième à 66 cents. Dans la meilleure manufacture belge, les prix étaient les suivants: — pois les plus petits, \$1.14, deuxième grosseur, \$1.08, troisième grosseur 78 cents, quatrième grosseur 60 cents, et cinquième grosseur 54 cents. On peut remarquer que les prix belges sont considérablement plus bas que les prix français, ce qui est la raison pour laquelle la vente des pois belges augmente. Qu'il y ait ou qu'il n'y ait pas d'argent pour vous dans des boîtes d'une chopine contenant 9 onces de pois verts, à ces prix, c'est à vous à le déterminer.

Quant aux droits payés à l'étranger, je peux vous dire qu'ils sont fixés d'avance près le poids de la boîte pleine; c'est à dire que vous payez les droits sur la boîte, sur l'eau et sur les pois qu'elle contient. Vous ne payez aucun droit sur la caisse qui contient ces boîtes; ceci donné, je remarque que le droit sur les conserves de pois verts entrant en France est de 1 2/5 cent la livre; en Belgique, de 1 1/3 cent la livre; en Allemagne, de 5 1/2 cents la livre, aux Etats-Unis, de 2 1/2 cents la livre; en Grande-Bretagne ces droits n'existent pas. Puisque la boîte d'un demi-kilo ou d'une chopine de pois français pèse environ 18 1/2 onces, vous voyez que si une boîte était envoyée en France, elle payerait environ 1 1/2 cent de droit.

Thé de fine qualité

Du "American Grocer", 26 mai 1909.

Pendant quelques semaines, la flotte des Etats-Unis s'est délectée chaque jour d'une tasse de thé de Ceylan, de la sorte qui lui a été offerte en cadeau quand elle était à Ceylan. Le caractère de ce thé est si au-dessus de celui des qualités moyennes et ordinaires qu'il a détruit le préjugé qui existait contre le thé de l'Inde et de Ceylan, à cause de son goût douceâtre.

Ce n'est pas là la caractéristique du thé anglais de haute qualité, qui a souvent une couleur pâle dans la tasse, mais qui possède un arôme engageant, agréable non seulement au palais, mais encore à l'odorat.

Si les marchands appréciaient le plaisir plus grand qu'ont les consommateurs à boire du thé de fine qualité que du thé de qualité moyenne ou ordinaire, et s'ils enseignaient à leur clientèle à apprécier la grande différence qui existe entre les diverses qualités, ils augmenteraient leur commerce de thé et populariseraient la feuille odorante. Il y a aussi le fait non controversé qu'une livre de thé de Ceylan ou de l'Inde fait deux fois plus de gallons d'infusion qu'une égale quantité de thé du Japon ou de la Chine.

A un dollar la livre, une tasse du thé de Ceylan ou de l'Inde de la meilleure qualité revient au consommateur à un tiers de cent environ.

Une sorte de brouillard plane sur les phrases longues, embrouillées. Employez les mots comme s'ils étaient de l'argent — suffisamment, mais pas plus. Chaque mot a sa valeur spécifique.

LE COMMERCE DU LAIT CONDENSE EN CHINE

Les Chinois consomment de plus en plus de lait concentré et un grand nombre de maisons, qui tiennent ce produit, constatent que les habitants du pays achètent maintenant de grandes quantités des différentes marques. Jusqu'ici, le Chinois n'avait jamais consommé le lait d'une façon appréciable. Il laissait généralement les veaux se nourrir abondamment de ce breuvage, craignant de voir les animaux mourir si on leur supprimait une partie de leur nourriture.

Les fermes laitières n'existent pas, sauf dans les concessions étrangères. En réalité, le lait frais n'est pour ainsi dire pas consommé par les Chinois, en raison même de sa rareté. Pourtant, certains signes permettent de supposer qu'ils commencent à se rendre compte de la valeur du lait comme aliment, et il est évident, lorsque son emploi se sera généralisé, que les fabricants de lait concentré trouveront un débouché important dans ce pays.

Le commerce de ce produit est déjà assez important. En 1906, l'importation s'éleva à 225,559 douzaines de boîtes environ, évaluées à 1,243,375 francs (\$248,675). En 1907, les importations des différents pays se répartissaient comme suit:

Etats-Unis	douzaines	52,696
Pays-Bas		12,647
Hong-Kong		90,592
Italie		12,737
Grande-Bretagne		19,700
Japon		21,657
Allemagne		29,929
Canada		12,140
Total		257,300

d'une valeur de \$262,575.

La majeure partie du lait importé à Hong-Kong provient des Etats-Unis.

Les importations à Canton, pendant l'année 1907, se sont élevées à 34,023 douzaines de boîtes évaluées à \$33,398.

Une marque allemande de lait naturel condensé se trouve sur le marché depuis deux ans environ et se vend bien. De même, un lait condensé de marque anglo-suisse devient de plus en plus populaire parmi les Chinois, qui en consomment de grandes quantités. Cette marque est implantée depuis plusieurs années, et, grâce à une forte réclame, elle a pu conquérir une place prépondérante. (La Gazette Commerciale).

Pour avoir une clientèle permanente, vendez des articles renommés et d'une pureté absolument reconnue. Toutes les personnes qui ont goûté une fois aux confitures et aux gelées de la marque E. D. S. reviennent toujours au magasin, pour renouveler leur provision de ces excellentes conserves de fruits. Mettez en stock les produits de la marque E. D. S. et assurez-vous une clientèle permanente.

G'EST

Environ
3 pieds
de long



"FLICO" "CELA"

Grandeur Réelle.

Chez tous les Marchands en Gros

OU CHEZ

T. A. MACNAB & CO.,
St. John's, Terre-Neuve.

W. S. CLAWSON & CO.,
St. John's, N. B.

MACLAREN IMPERIAL CHEESE
CO., Toronto.

WINGATE CHEMICAL CO.,
rue Notre-Dame Ouest, Montréal.

G. C. WARREN, Regina, Sask.

STANDARD BROKERAGE CO.,
Vancouver, C. A.

L'ATTRAPEUR DE MOUCHES dont tout le monde parle maintenant!

Rouleaux et Matière imprimée en Anglais
ou en Français.

**PURITY, MEDALLION,
= THREE STARS, =**

Trois Marques de
Farine sur lesquelles
on peut compter.

Western Canada Flour Mills Co., Limited

TORONTO. MONTREAL. ST-JOHN, N. B. WINNIPEG. BRANDON.

Daoust, Lalonde & Cie.

Manufacturiers de Chaussures, et Agents
pour les Claques Jacques-Cartier.

Ils sont les seuls fabricants des célèbres marques
de chaussures "PARIS" et "ROCK BOTTOM."

En outre de la manufacture de chaussures, ils
fabriquent aussi tout leur cuir pour la chaussure
"ROCK BOTTOM" à leur tannerie de la rue d'Iber-
ville à Montréal.

Daoust, Lalonde & Cie.

49 CARRE VICTORIA, MONTREAL.



COLD STORAGE

Circulation d'air froid et sec, Ventilation
parfaite. Température appropriée à la na-
ture des produits à conserver.

Conservation, d'après les méthodes scientifiques les plus
approuvées, de

Beurre, Fromage, Œufs, Fruits.

Coin des rues des Sœurs Grises et William, Montréal.

O. M. GOULD, GÉRANT.

PRIX COURANTS.

Dans la liste qui suit, sont comprises uniquement les marques spéciales de marchandises dont les maisons, indiquées en caractères noirs, ont l'agence ou la représentation directe au Canada, ou que ces maisons manufacturent elles-mêmes. Les prix indiqués le sont d'après les derniers renseignements fournis par les agents, représentants ou manufacturiers eux-mêmes.

WALTER BAKER & CO., LTD.,
La lb.

Chocolat, Prime No 1, bte 12 lbs., pains de ¼ lb. et ½ lb. 0.33
 Chocolat à la Vanille, bte de 6 lbs. 0.47
 German Sweet, boîte de 6 lbs. 0.28
 Breakfast Cocoa, bte de 1-5, ¼, ½, 1 et 5 lbs. 0.41
 Cracked Cocoa, bte de ½ lb. bte de 12 lbs., Ex. sac de 6 lbs. 0.34
 Chocolat sucré, Caracas, bte de 6 lbs 0.35
 Soluble Cocoa (Soda chaud ou froid), boîtes de 1 lb. 0.38
 Caracas Tablets, 100 paquets la bte 5 noués ensemble 3.00
 Chocolat sucré, Auto, bte de 6 lbs. Ex. 3 lbs. 0.35
 Ces prix sont F. O. B., Montréal.

BORDEN'S CONDENSED MILK CO.
- Wm. H. Dunn, Agent, Montréal





Lait Condensé. La cse La doz
 Marque "Eagle" (4 doz.) 6.00 1.50
 Marque "Gold Seal" (4 doz.) 5.00 1.25

Marque "Challenge" (4 doz.) 4.00 1.00
 Crème Condensée.
 Marque "Peerless" 4.70 1.20

BRODIE & HARVIE
Montréal

Farines préparées de Brodie. la doz
 Red XXX . pqts de 6 lbs. 3.00
 Red XXX . pqts de 3 lbs. 1.55
 Superb . . . pqts de 6 lbs. 2.80
 Superb . . . pqts de 3 lbs. 1.45
 Crescent . . . pqts de 6 lbs. 2.60
 Crescent . . . pqts de 3 lbs. 1.35

The Blue Ribbon Tea Co.
Montreal



Gros. Détail.
 Yellow Label, 1's 0.20 0.25
 Yellow Label, 1-2's 0.21 0.26
 Green Label, 1's and 1-2's 0.24 0.30
 Blue Label, 1's and 1-2's 0.25 0.35
 Red Label, 1's, ½'s, ¼'s et 1's 0.30 0.40
 White Label, 1's and 1-2's 0.35 0.50
 Gold Label, 1's and 1-2's 0.42 0.60
 Purple Label, 1-2's and 1-4's 0.55 0.80
 Embossed, 1-2's and 1-4's 0.70 1.00

L. CHAPUT, FILS & CIE,
Montréal

Champagne Louis Roederer. La cse
 Grand Vin sec qts 28.00
 Grand vin sec pts 30.00
 Vin extra sec qts 28.00
 Vin extra sec pts 30.00
 Brut spécial Cuvée qts 30.00
 Brut spécial Cuvée pts 32.00

Champagne Duc de Montlouis. La cse
 Cuvée Réservee qts 10.00
 Cuvée Réservee pts 11.00
 Carte Noire qts 12.50
 Carte Noire pts 13.50
 Carte D'Or. qts 14.00
 Carte D'or pts 15.00

Cognac Boufestein & Cie. La cse
 1 cse 5 cse
 3 Diamonds. qts 10.50 10.25
 ★ pts 12.00 11.75
 Fluted. qts 12.00 11.75
 ★ pts 13.00 12.75
 ★ 24 flasks 13.00 12.75
 ★★★ qts 15.00 14.75
 V. S. O. P. qts 20.00 19.50
 V. V. S. O. P. qts 28.00 27.50
 1846. qts 45.00 00.00

Au Commerce:

Quand vous vendez du

THÉ DE CEYLAN,

Il est absolument nécessaire que vous insistiez particulièrement sur le fait qu'il DOIT ETRE JUGÉ PAR SA QUALITÉ A LA TASSE, et vous devriez montrer à vos clients la manière de le préparer, de façon à faire un essai convenable de cette qualité.

L'apparence du Thé ne le recommandera pas spécialement, pas plus qu'une infusion mal faite.

Cognac Dervos & Cie.		La cse
	1 cse	5 cses
★	qts	8.00 7.75
★	pts	9.00 8.75
★	flasks	9.00 8.75
Cognac M. Durand & Cie.		La cse
★★★	qts	5.50
★★★	pts	6.50
16 flasks		6.50
24 flasks		6.00
32 flasks		6.75
48 flasks		7.00
★★★ ¼ bouteilles		7.00
Cognac Gonzales, Staub & Cie.		La cse
Quarts.		9.00
Pints		10.00
24 flasks		10.00
48 flasks		10.00
★	qts	11.50
★★★	qts	14.00
V. S. O.	qts	15.50
V. S. O. P.	qts	18.25
Cognac V. Pinot & Cie		La cse
★★★	qts	6.25
★★★	pts	7.25
16 flasks		7.25
24 flasks		7.25
32 flasks		7.50
48 flasks		7.75
★★★ ¼ bouteille		7.75
V. O.	qts	7.25
V. O.	pts	8.25
Rhums.		
Lion	qts	9.00

Lion	pts	10.00
Tom & Topsy	qts	7.50
Tom & Topsy	pts	8.50
Sambo	qts	7.50
Sambo	pts	8.25
Sambo, ¼ bouteilles		9.25
Tiger	qts	8.00
Tiger	pts	9.50
Thé Noir Ceylan "Owl"		La lb
No 5. 1 lb. 30 lbs. par pqt.		20c
No 5. ½ lb. 30 lbs. par pqt.		21c
No 10. 1 lb. 30 lbs. par cse		26c
No 10. ½ lb. 30 lbs. par cse		27c
No 15. 1 lb. 30 lbs. par cse		32c
No 15. ½ lb. 30 lbs. par cse		33c
No 30. 1 lb. et ½ lb. 30 lbs. par cse		40c
Thé Vert Ceylan "Owl"		La lb
No 5. 1 lb. 50 lbs. par cse		20c
No 5. ½ lb. 50 lbs. par cse		21c
No 10. 1 lb. 30 lbs. par cse		24c
Thé Mélangé "Owl"		La lb
No 5. 1 lb. 30 lbs. par cse		24c
No 5. ½ lb. 30 lbs. par cse		25c
Vin Tonique Dubonnet.		La cse
12 litres		10.00
Whisky écossais J. Ainslie & Co.		La cse
	1 cse	5 cses
Ogilvie	qts	7.00 6.75
Ogilvie	24 flasks	7.75 7.50
Ogilvie	Imp. qts	9.50
Ainslie	Yellow label	9.00
Ainslie	Ord. flask	10.25
Ainslie	Imp. qts	13.50
Ainslie	White label	9.75

Ainslie	Special	10.50
Ainslie	Extra Special	12.50
Ainslie	Clynelish (smoky)	13.00
Ainslie	Liqueur	13.00
Ainslie	Special Liqueur	16.00
Ainslie	All Malt Liqueur	15.00
Big Ben		11.00	10.75

WILLIAM CLARK

Montréal

Conserves		La doz
Compressed Corned Beef	1s	1.50
Compressed Corned Beef	2s	2.70
Compressed Corned Beef	6s	8.50
Compressed Corned Beef	14s	20.00
Ready Lunch Beef	1s \$1.55	2s 2.90
Geneva Sausage	1s 1.80	2s 3.25
Geneva Sausage	1s 2.00	2s 3.50
English Brawn	1s 1.45	2s 2.60
Boneless Pigs Feet	1s 1.45	2s 2.60
Sliced Smoked Beef	½s 1.50	1s 2.60
Roast Beef	1s 1.50	2s 2.70
Pork and Beans, sauce tomate	1s	0.60
Pork and Beans, sauce tomate	2s	1.00
Pork and Beans, sauce tomate	3s	1.25
Pork and Beans Plain	1s	0.60
Pork and Beans Plain	2s	1.00
Pork and Beans Plain	3s	1.25
Pork and Beans, Chili sauce	1s	0.60
Pork and Beans, Chili sauce	2s	1.00
Pork and Beans, Chili sauce	3s	1.25
Veal and Ham patés	½s	1.10
Ox Tongue (whole)	1½s	8.00
Ox Tongue (whole)	2s	8.50

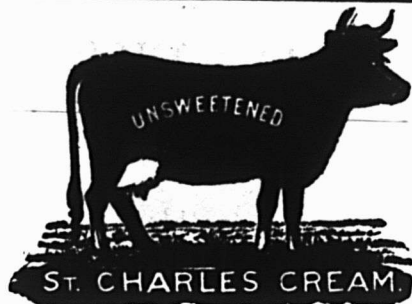

La Plus Pure et la Meilleure.

CREME EVAPOREE ST-CHARLES

Modèle-Type dans le Monde Entier.

TOUJOURS PRETE—NE FAIT JAMAIS DEFAT

Ventes Rapides
Chaque Boite Garantie.

Manufacturée par

St. Charles Condensing Co.

INGERSOLL, - Ont.

CANADA.



HUILE MEDICINALE SASSO

ONEGLIA, Rivière du Levant, ITALIE

Cette Huile est le Tonique Parfait pour la mauvaise saison.

Agréable à prendre, il est d'une prompte et facile assimilation; c'est un calmant en même temps qu'un remède incomparable dans les affections suivantes:

Maladies de l'Estomac et des Intestins, Constipation; Maladies nerveuses, Débilité générale, Défaut de Nutrition, Epuisement, Rachitisme, Scrofule, Affections des Bronches et Tuberculose sous toutes ses formes.

Il n'a pas d'égal comme tonique pour les convalescents, les anémiques, les neurasthéniques, les enfants débiles, les femmes affaiblies, etc.

Tous les Epiciers et Marchands Généraux devraient l'avoir en stock. Demandez-nos Prix.

Museo Commerciale Italiano

IMPORTATEURS

43, rue St-Antoine, - - - MONTREAL.

Ox Tongue (whole)	2½s	9.50
Lunch Tongue	1s 3.75	2s 7.50
Tongue Lunch	1s	3.00
Jellied Veal	1s 1.50	2s 2.75
Potted Meats		La doz.
Ham, Tongue, Beef and Veal,		
	½s 0.50	½s 1.00
Tongue, Ham and Veal	½s	1.20
Soupes		La doz.
Mulligatawny, Chicken, Oxtail		
Kidney, Tomato, Vegetable		
Julienne, Mock Turtle, Con-		
sommé, Pea, Bean, Purée, pints		1.00
Mince Meat Ditto quarts		2.00
(Tins fermées hermétiquement).		La doz.
1s \$1.00	2s 1.95	3s 2.90
4s 3.90	5s 4.90	

COMMON SENSE MFG. CO.,

Toronto		
Rats, Souris,		
Coquerelles, Punaises.		
Grandeur à 25c.	La doz.	1.75
Grandeur à 50c.	"	3.50
Grandeur à \$1	"	8.00

J. M. DOUGLAS & CO.

Montréal		
Bleus à laver.		La lb



"Blueol", boîtes
10 lbs, 50 pqts
de 4 carrés. 15c
"Sapphire",
boîtes de 14 lbs,
pqts de ¼ lb.,
12½c.
"Union", boîtes
de 14 lbs, pqts
de ½ et 1 lb, 10c.

Bourgognes Blancs, F. Chauvenet.		
	qts.	pts.
Chablis Supérieur	7.25	8.25
Bourgognes Mousseux, F. Chauvenet.		
"White Cap", Ultra Sec	22.00	24.00
"Pink Cap", Vin des Dames	22.00	24.00
"Red Cap", Extra Sec	22.00	24.00
Bourgognes Rouges, F. Chauvenet.		
Clos de Vougeot	27.50	28.50
Chambertin	18.50	19.50
Romanée	18.50	19.50
Corton (Clos du Roi)	15.50	16.50
Nuits	13.00	14.00
Volnay	12.50	13.50
Pommard	11.50	12.50
Beaune	10.00	11.00
Moulin à Vent, vieux Macon.	9.00	10.00
Beaujolais	7.00	8.00
Macon (Choix)	6.50	7.50
Champagne Lemay & Cie		
		La doz
Quarts		12.00
Pints		7.00
Half Pints		4.00
Cognac Otard, Dupuy & Co.		
		La cse
Special	qts	9.50
★	qts	12.00
★★	qts	14.00

★★★	qts	16.00
V. S. O. P.	qts	17.50
Au gallon depuis		5.00
Madère, Rutherford & Browne.		
Au gallon	de 2.50 à	10.00
Gin Burnett.		La cse
London Dry		7.50
Old Tom		7.50
Sparkling Saumur, Ackerman-		
Laurance.		
	qts.	pts
Dry Royal	15.75	16.75
1-2 pts., paniers 1 doz. 4		
paniers au paquet.		18.00
Vin Tonique.		La cse
Red Heart		9.00
Whiskey Ecossais, John Dewar &		
Sons.		
	qts.	
Special	9.25	
Blue Label	9.75	
Special Liqueur, White Label	12.50	
Extra Special Liqueur	16.50	
Liqueurs Peter Heering		La cse
Cherry Brandy		13.00
Oporto. De La Force, Sons		
& Co.		
		La cse
Antique.		8.00
Trocadero		9.00
Royal Palace		16.50
Au gallon	2.50 à	15.00

WAGSTAFFE LIMITED

La seule firme au Canada qui prépare uniquement des Pures Confitures et Marmelades de Fruits. Nous ne préparons pas de Catsup aux Tomates ni de Marinades; chacun sait en effet combien les acides du vinaigre et des tomates s'insinuent. Il est impossible d'obtenir cette véritable saveur de fruit et cet arôme délicat des différents fruits dans une manufacture qui produit du Catsup.

M. l'Épicier, achetez vos

Confitures, Gelées et Marmelades

CHEZ

WAGSTAFFE'S FABRICANTS DE PURES
CONSERVES DE FRUITS,
HAMILTON, CAN.

Profitez de nos ANNONCES !

Partout on achète des
Poudres Nervines Mathieu.

Vous n'avez qu'à faire connaître aux gens que vous les vendez. Exposez-les sur votre comptoir ou dans vos vitrines. On les demande continuellement. Elles se vendent comme l'éclair. Elles vous font réaliser de beaux profits et vous n'avez pas de vieux "stock".

Envoyez immédiatement votre commande de

POUDRES NERVINES MATHIEU

Vous ne savez jamais quand vos clients vous demanderont du SIROP MATHIEU (de Goudron et d'Huile de Foie de Morue). Les Rhumes et les Refroidissements sont très fréquents durant le Printemps et l'Automne.

Ayez toujours les produits "MATHIEU".

En vente chez tous les Marchands de Gros.

Distributeurs pour l'Ouest Canadien :

Foley Bros, Larson & Co.,

Épiciers et Confiseurs en Gros.

WINNIPEG, EDMONTON, VANCOUVER

N. K. FAIRBANK COMPANY

Montréal.



Prix du Saindoux
Composé, Marque
BOAR'S HEAD.

Tierces	0.10½
Demi-quarts	0.10½
Tinnettes 60 lbs.	0.10½
Seaux en bois, 20 lbs.	2.20
Chaudières, 20 lbs.	2.10
Caisnes, 3 lbs. lb.	0.11½
Caisnes, 5 lbs. lb.	0.11½
Caisnes, 10 lbs. lb.	0.11½

E. W. GILLETT CO., LTD.

Toronto, Ont.



Royal Yeast.
Boîtes 36 paquets à
5c . . . la boîte 1.10

Poudre à Pâte "Magic"



	La doz
6 doz. de 5c	0.40
4 doz. de 4 oz.	0.60
4 doz de 6 oz.	0.75
4 doz de 8 oz.	96
4 doz de 12 oz.	1.40
2 doz de 12 oz.	1.45
4 doz de 16 oz.	1.65
2 doz de 16 oz.	1.70
1 doz de 2½ lbs.	4.10
1 doz de 5 lbs.	7.30
1 doz de 16 oz.	La case
1 doz de 12 oz.	4.55
2 doz de 6 oz.	

Lessive en Poudre.



	La case
4 doz à la caisse	3.60
3 caisses	3.50
5 caisses ou plus	3.40

Soda "Magic" La case

No 1 caisse.	
60 pnts de 1 lb.	2.75
5 caisses	2.60
No 2 caisse 120 pnts de ½ lb.	2.75
5 caisses	2.60
No 3 caisse 30 pnts de 1 lb.	} 2.75
60 pnts de ½ lb.	
5 caisses	2.60
No 5 caisse 100 pnts de 10 oz.	2.85
5 caisses	2.75

GUNN, LANGLOIS & CO., Limited,



Prix du saindoux
composé, marque East-
first.

Montréal.

Tierces	0.10½
Demi quarts	0.10½
Tinnettes 60 lbs.	0.10½
Seaux en bois, 20 lbs.	2.20
Chaudières, 20 lbs.	2.10
Caisnes, 3 lbs. lb.	0.11½
Caisnes, 5 lbs. lb.	0.11½
Caisnes, 10 lbs. lb.	0.11½

THE B. HOUE CO.
Québec

Les plus grande manufacturiere de ta-
bacs coupés en Canada. Manufacturiere
de tabac coupés pour fumer, chiquer, à
cigarettes, ainsi que tabacs à Priser.
Prix et informations sur demande.

IMPERIAL TOBACCO COMPANY OF

CANADA, Limited

Cigarettes. Le 1000

Richmond Straight Out	12.60
Sweet Caporal	8.50
Athlete	8.50
Old Judge	8.50
New Light (tout tabac)	8.50
Sub-Rosa Cigarros (tout tabac)	8.50
Derby	6.55
Old Gold	6.30
Prince	5.75
Sweet Sixteen	5.75
Dardanelles ordinaires	12.25
Dardanelles, bouts en liège ou en argent	12.50
Murad (turques) bouts en papier	12.00
Moguls, bouts en papier ou en liège.	12.00
Yildiz (turques)	15.00
Yildiz Magnums, bouts en papier, en liège ou en or	20.00

Tabacs à cigarettes. la lb

Puritan et B. C. No 1	1/12s 1.00
Sweet Caporal	1/13s 1.15

Tabacs coupés. la lb

Old Chum	10s 0.79
Lord Stanley, Tins ½ lb.	1.05
Meerschaum	10s 0.79
Athlete Mixture, Tins ½ et ¼ lb.	1.35
Old Gold	12s 0.95
Seal of North Carolina	12s 0.95
Duke's Mixture (Cut Plug)	0.82

Populaires
auprès du
Client

Populaires
dans le
Commerce

MARINADES

ET

CONDIMENTS

MARQUE

STERLING

Faits des
Meilleurs
Légumes
Cultivés au
Canada.

Préparés dans la
Manufacture la
Plus Vaste et la
Mieux Outillée
du Canada.

The T. A. Lytle Co., Limited

Sterling Road

Toronto, Can.

Le Macaroni
Français

Le germe du meilleur blé—le gluten—
est la base sur laquelle repose la haute
qualité du Macaroni de "CODOU."
Mais à cela s'ajoute l'habileté acquise
par une vie entière employée à sa ma-
nufacture. Il est

Fait par Félix Codou.

Il est très délicat et très tendre—
jamais comme du "caoutchouc". Et
il a une richesse de goût qui le rend
très agréable. Monsieur Codou est si
fier de sa marque renommée qu'il ne
laisse aucun paquet quitter sa manu-
facture sans porter son nom.

Arthur P. Tippet & Co.,

AGENTS

8, Place Royale, MONTRÉAL.

84, rue Victoria, TORONTO.

Virginity	1.25
Old Virginia, pqt ^s ½ et 1 lb.	0.72
Duke's Mixture (Granulated), 1-10s. Bags 5 lb. carton	0.85
Bull Durham. 1-10 bags, 5 lb. carton	1.25
1-16 bags, 5 lb. carton	1.25

**IMPERIAL TOBACCO CO. OF CANADA,
Limited, Montreal.
(Empire Branch).**

Tabacs à chiquer. La lb	
Black Watch	11s 0.38
Black Watch	5s 0.36
Bobs	5 et 10s 0.38
Currency	10s 0.38
Club	6 et 12s 0.40
Old Fox	12s 0.44
Pay Roll	7½s 0.56
Tabacs à fumer.	
Empire	5s et 10s 0.36
Rosebud	6s 0.45
Ivy	7s 0.50
Shamrock	6s 0.45
Starlight	7s 0.50
Tabac haché. La lb	
Great West (Sac)	7s 0.51

**HENRI JONAS & CIE,
Montréal**

Extraits Culinaires. La doz	
1 oz. Plates. Triple concentré	0.80
2 oz. Plates. Triple concentré	1.50
2 oz. Carrées. Triple concentré	1.75

4 oz. Carrées. Triple concentré	3.00
8 oz. Carrées. Triple concentré	6.00
16 oz. Carrées. Triple concentré	12.00
2 oz. Rondes. Quintessences	1.75
2½ oz. Rondes. Quintessences	2.00
5 oz. Rondes. Quintessences	3.50
8 oz. Rondes. Quintessences	6.00
4 oz. Carrées. Quintessences. Bou- chons éméri	3.50
8 oz. Carrées. Quintessences. Bou- chons éméri	7.00
2 oz. Anchor	1.00
4 oz. Anchor	1.75
8 oz. Anchor	3.00
16 oz. Anchor	6.00
2 oz. Golden Star "Double Force"	0.75
4 oz. Golden Star "Double Force"	1.25
8 oz. Golden Star "Double Force"	2.25
16 oz. Golden Star "Double Force"	4.25
2 oz. Plates. Soluble	0.75
4 oz. Plates. Soluble	1.25
8 oz. Plates. Soluble	2.25
16 oz. Plates. Soluble	4.25
1 oz. London	0.50
2 oz. London	0.75
Extraits à la livre de	\$1.00 à 3.00
Extraits au gallon de	\$6.00 à 24.00

Mêmes prix pour Extraits de tous
fruits.

**Moutarde Française. La Grosse
2 doz à la caisse.**

Pony	7.50
Medium	10.00

Large	12.00
Small	7.20
Tumblers	10.80
Egg Cups	12.00
No. 67 Jars	12.00

2 doz. à la caisse.

Mugs	12.00
Nugget Tumblers	12.00
Athenian Tumblers	12.00
Goblets	12.00

1 doz. à la caisse.

No. 64 Jars	15.00
No. 65 Jars	18.00
No. 66 Jars	21.00
No. 68 Jars	15.00
No. 69 Jars	21.00

Vernis à chaussures. La doz.

1 doz. à la caisse.

Marque Frément	0.75
Marque Jonas	0.75
Vernis Militaire à l'épreuve de l'eau	2.00

**THE LAING PACKING & PROV. CO.,
Montréal, Canada**

Lard en Baril Marque "Anchor"

Lard pesant, Canada Short Cut, Mess, brl.	\$24.50
Lard pesant, Canada Short Cut, Mess, 1-2 brl.	12.50
Lard pesant, Canada Short Cut, Mess, choisi et désossé, qualité spéciale	25.00



**Achetez
Easifirst**
Le Saindoux qui a un record—
Et les Ennuis que vous avez avec le
Saindoux Seront Evités.

**Gunn Langlois & Co.
Limited.
MONTREAL.**

LE SUCRE GRANULÉ ST. LAWRENCE

maintient son type élevé d'excellence ; cela
est prouvé par l'analyse suivante du gou-
vernement.

LABORATOIRE DE L'ANALYSTE DU
GOUVERNEMENT PROVINCIAL

Montréal, 22 février 1909.

Je certifie par la présente que j'ai prélevé de mes
propres mains dix échantillons du **Sucre Gran-
ulé Extra Standard** de la St. Lawrence Sugar
Refining Co., indifféremment pris dans dix lots
d'environ 150 barils chacun. Je les ai analysés et
je trouve qu'ils contiennent uniformément 99-99/100
à 100 pour cent de pur sucre de canne, sans aucune
impureté de quelque sorte que ce soit.

(Signé)
MILTON L. HERSEY, M. Sc., LL. D.
Analyste du Gouvernement Provincial.

**The St-Lawrence Sugar Refining
Company, Limited
Montreal**

Lard de famille, dos, Canada Short Cut, Mess, brl.	24.00
Lard de famille, dos, Canada Short Cut, Mess, 1-2 brl.	12.25
Lard léger, clair, brl.	22.00
Lard pesant, clair, brl.	24.50
Lard pesant, Brown Brand, désossé, tout gras, brl.	24.60
Lard clair, tout gras du dos, très pesant, brl.	26.00
Lard de flanc pesant, brl.	25.50
Pickled Rolls, brl.	25.50

Saindoux Composé Raffiné choix Marque "Anchor"	
Tierces, 375 lbs.	0.09½
Boîtes, 50 lbs. net (doubleure parchemin)	0.09½
Tinnettes, 50 lbs. net (Tinette imitée)	0.09½
Seau de bois, 20 lbs. net . \$2.00	0.10
Seau de fer-blanc, 20 lbs. brut	1.90 0.09½
Caisses 10 lbs. tins, 00 lbs en caisse. Bleu	0.10
Caisses 5 lbs. tins, 60 lbs. en caisse. Bleu	0.10½
Caisses 3 lbs. tins, 60 lbs. en caisses. Bleu	0.10½

Saindoux Marque "Anchor" (Garanti pur).	
Tierces, 375 lbs.	0.14
Boîtes, 50 lbs. net, (doubleure parchemin)	0.14½

Tinnettes, 60 lbs. net (tinette imitée)	0.14½
Seau de bois, 20 lbs. Net (doubleure parchemin) . . . \$2.90	0.14½
Seau en fer-blanc, 20 lbs. brut	2.80 0.14
Caisses, 10 lbs. tins, 60 lbs. en caisse. Rouge	0.14½
Caisses, 5 lbs. tins, 60 lbs. en caisse. Rouge	0.14½
Caisses, 3 lbs. tins, 60 lbs. en caisse. Rouge	0.14½
Saindoux en carré d'une livre, 60 lbs. en caisse	0.15

Viandes fumées	
Jambons: Notre meilleure qualité.	
Extra gros, 25 lbs. et plus	0.15
Gros, 18 à 25 lbs	0.15
Moyens, pesanturs choisies, 13 à 18 lbs.	0.15½
Extra petits, 10 à 13 lbs.	0.15½
Jambons désossés, roulés, gros, 16 à 25 lbs.	0.16
Jambons désossés, roulés, petits, 9 à 12 lbs.	0.16½
Bacon de Laing, à déjeuner sans os, choisi	0.16½
Bacon de Brown, à déjeuner, marque anglaise, sans os, épais	0.16
Bacon de Laing Windsor, dos pelé	0.17
Petit Bacon, épicé, désossé	0.14
Jambons de Laing, choisis "Plaque-Nique"	0.13½
Bacon choisi, Wiltshire, côté 50 lbs.	0.17
Cottage Rolls (manque)	0.17

Saucisses fumées	
Bologna (Beef Bungs)	0.06½
Bologna (Enveloppe cirée)	0.06½
Brunswick (Beef Middles)	0.08

Frankfurts	0.08
Polish	0.09
Garlic	0.09
Liver	0.09
Empress (Poulet, jambon et langue)	doz. 1.00
Saucisses fraîches	
Saucisse de porc (tripes de porc).	0.07
Saucisse de porc (tripes de mouton)	0.08
Saucisse Cambridge (paquets de 1 lb.)	0.08
Saucisses de fermiers	0.09
Viande de saucisse de porc (seaux de 20 lbs.)	0.08
Boudin blanc	0.06
Boudin noir	0.07



CIE MEDICALE DU DR LAMBERT, ENG. Montréal

Sirop du Dr J. O. Lambert.
1 doz., \$2.65; 3 doz., \$7.75; 6 doz., \$14; 1 grosse, \$27.
1 p. c. 10 jours ou net 30 jours.
"Ainsid" ou sirop d'amlis. 1 doz., \$1.75; 3 doz., \$4.75; 6 doz., \$9; 1 grosse, \$17.
5 p. c. 30 jour.
Pastilles à vers. 1 doz., \$1.75; 3 doz., \$4.75; 6 doz., \$9; 1 grosse, \$17. 5 p. c. 30 jours.
Pillules. 1 doz., \$1.75; 3 doz., \$4.75; 6 doz., \$9; 1 grosse, \$17. 5 p. c. 30 jours.
Cachets contre mal de tête. 1 doz., \$1.59; 3 doz., \$4.35; 6 doz., \$8.40; 1 grosse, \$16. 5 p. c. 30 jours.
Onguent antiseptique. Guérison des maladies de la peau.
Pots de 25c. (1 once). 1 doz., \$1.75; 3 doz., \$4.75; 6 doz., \$9; 1 grosse, \$17. 5 p. c. 30 jours.

INTERCOLONIAL RAILWAY
GARE BONAVENTURE UNION

HORAIRE

7.30 A.M. | St-Hyacinthe, Drummondville, Lévis, Québec et Rivière du Loup.
Dimanche excepté

Express Maritime

MIDI Samedi excepté. | St-Hyacinthe, Drummondville, Lévis, Québec, Riv. du Loup, Campbellton, Moncton, St. John, Halifax et Sydney. Connexions directes à Truro pour Sydney et l'Île de Terre-Neuve avec le train laissant Montréal le Vendredi.

LE SAMEDI, ce train va jusqu'à Sainte-Flavie.

4.00 P.M. | St-Hyacinthe, Drummondville, St-Léonard et Nicolet.
Dimanche excepté

LE SAMEDI SEULEMENT

Midi | St Hyacinthe, Drummondville, Lévis, Québec, Rivière-du-Loup et Ste Flavie.

BUREAU DES BILLETS
130 RUE ST-JACQUES
TELEPHONES: BELL MAIN 615, MARCHANDS 202.
H. A. PRICE, GEO. STRUBBE,
A. A. G. des Pass. Agt. des billets.

Tous les Hommes, Femmes et Enfants du Canada CONNAISSENT REINDEER

Il représente le Lait Condensé le plus Pur, le plus Riche.

Il offre la proposition d'affaires la meilleure et la plus attrayante.

Il vous sera profitable de vous le procurer.

THE TRURO CONDENSED MILK CO., LTD
TRURO, N. E.

Pots de 50c. (2½ onces). 1 doz., \$3.50; 3 doz., \$9.50; 6 doz., \$18; 1 grosse, \$34. 5 p. c. 30 jours.

Pots de \$1 (6 onces). 1 doz., \$7; 3 doz., \$19; 6 doz., \$36; 1 grosse, \$68. 5 p. c. 30 jours.

"Lambertine" (solution antiseptique). 8 onces. 1 doz., \$4; 3 doz., \$11; 6 doz., \$21; 1 grosse, \$40. 5 p. c. 30 jours. 16 onces. 1 doz., \$7.60; 3 doz., \$21; 6 doz., \$40; 1 grosse, \$76. 5 p. c. 30 jours.

Tonique apéritif. 1 doz., \$7.50. 5 p. c. 30 jours.

Spécifique pour la dyspepsie. 1 doz., \$7.50. 5 p. c. 30 jours.

Spécifique pour les reins. 1 doz., \$7.50. 5 p. c. 30 jours.

Spécifique pour le foie. 1 doz., \$1.75. 5 p. c. 30 jours.

Spécifique purgatif. 1 doz., \$1.50. 5 p. c. 30 jours.

LAPORTE, MARTIN & CIE, LIMITEE.
Montréal

Apéritif "Bacchus"	La case		
12 Litres	10.00		
Bière Bass	qts.	pts.	split
Daukés & Cie	2.40	1.55	1.25
Bourgogne Blanc	qts.	pts.	
Morin, Père & Fils, Chablis 1898	7.50	8.50	
Bourgogne Rouge. Morin, Père & Fils	qts.	pts.	
Macon 1898.	5.00	6.00	
Pommard 1898.	7.00	8.00	

Beaune 1898.	6.50	7.50	
Nuits 1895.	8.50	9.50	
Champagne	qts.	pts.	split
Piper-Heldsick. Sec	28.00	30.00	32.00
" Très Sec	30.00	32.00	34.00
" Brut	30.00	32.00	34.00
Escompte 10 %.			
Champagne Duc D'Origny.			
Cuvée Réservee	17.00	18.00	19.00
Champagne C. A. Cardinal & Co.			
Extra Dry	12.50	13.50	14.50
Claret P. Vernot & Cie.	qts.	pts.	
St-Julien	2.75	3.25	
Claret V. Pradel & Cie.			
Médoc	2.75	3.25	
Claret Château Berges.			
Claret	3.50	4.00	
Claret Vigneau & Cambours.			
St-Estèphe	4.50	5.50	
St-Julien	5.00	6.00	
Pontet Canet	7.50	8.50	
Château Maucamps	10.00	11.00	
Mouton Rotschild	17.00	18.00	
Cognac Ph. Richard.	La case		
S. O. Qts 12s	22.50	25.00	
20 ans Flues Qts 12s	00.00	16.00	
Medecinal Qts 12s	14.50		
V. S. O. P. Qts 12s	12.25		
Special Reserve Qts 12s	11.00		

V. S. O.	Qts 12s	10.50	
V. O.	Qts 12s	9.00	
Cognac J. M. Boutin & Co.			
Alligator Brand	Qts 12s	8.00	
Cognac Chs Couturier.			
★★★	Qts 12s	7.50	
Cognac F. Marion.			
★★★	Qts 12s	6.00	
Cognac Parville & Cie.			
★★★	Qts 12s	5.00	
Cognac Vallin Frères.			
★★★	Qts 12s	4.50	
Toutes ces marques de Cognac			
En caisse de 24 ½ Bout. (\$1.00 de plus			
En caisse de 24 Flasks (par caisse			
En caisse de 48 ½ Bout. (\$2.00 de plus			
En caisse de 48 ½ Flasks (par caisse			
Cognac en Fûts.	Gall.		
Richard	3.40	6.00	
Couturier	3.80	4.00	
Marion	3.40	3.75	
Eau de Vichy.	La case		
La Régente	Qts 50s	7.50	
Sanitas	qts.	pts.	split
	8.00	9.50	7.50
Gin Old John Brand.	La case		
Rouge.	15s	9.75	
Verte	12s	5.25	
Violette	24s	4.50	
Gin Pollen & Zeon			
Cruchons en Verre. ½ gal.	24s	12.00	
Cruchons en Verre. ¼ gal.	12s	10.00	
Cruchons en Verre. 1 gal.	12s	16.50	

Fruits de Californie, Marque "GOLD BAR."

TRADE MARK



SONS

ESTABLISHED 1834

Pêches, Abricots, Poires évaporées, Raisins épépinés.

Nous les avons maintenant en stock, ce sont les meilleurs produits de ce genre. Les prix en sont très modérés si l'on considère la qualité.

Mathewson's Sons

Successeurs de J. A. MATHEWSON & CO.

ÉPICIERIERS EN GROS

202 Rue McGill,

MONTREAL.

EXAMINEZ
VOTRE STOCK DE

SEL

et donnez un ordre avant
qu'il ne baisse trop

VERRET, STEWART & CO., LIMITED

MONTREAL

Lager Miller		Bris
Bière High Life Bris 10 doz		13.00
Extrait Malt Bris 8 doz	2.00	15.60
Liq. Françaises P. Garnier		qts. pts.
Liqueur d'or	19.00	20.00
Marasquin	11.00	13.50
Bidah. Liq. de mandarines	19.00	20.00
Menthe verte, 1 litre	15.50	
Menthe blanche, 3-4 litre	12.50	
Pousse Café	12.50	
Abricotine	19.00	20.00
Monastine	20.00	22.00
Curacao rouge sec	12.50	
Curacao blanc très sec	15.00	
Fine orange. Cruchons	25.00	30.00
Fine anis	25.00	30.00
Assorties, 48 x 1-4 bou.	21.00	
Oporto		La cse
Garca Hijos	Qts 12s	8.50
Manuel Tosta	Qts 12s	6.50
Ventura & Co.	Qts 12s	4.50
Verdi & Co.	Qts 12s	3.50
Rizat & Co.	Qts 12s	2.50
Porter Guinness'		qts. pts. splits
Daukes & Cie . Stout	2.40	1.55 1.25
Rhums		qts. pts. 1/2 pts
J. W. Turner	7.50	8.00 9.00
Mendoza & Cie	5.00	
St-Jean	12.50	
Sauternes		qts. pts.
Leconte & Morel	2.75	3.25
Vigneau & Cambours		
Sauternes	3.50	4.50
Graves	4.00	5.00
Barsac	4.50	5.50
Haut Sauternes	5.00	6.00
Vins Sherry		La cse
Diez Hermanos		
Cordon Azul	Qts 12s	18.00

Cordon Rojo	Qts 12s	14.00
Cordon Verde	Qts 12s	10.00
Favorito	Qts 12s	12.50
Au gallon, pâle et sec de	\$1.50 à	5.00
José Gomez	Qts 12s	8.50
Juanito & Co.	Qts 12s	6.50
Sanchez Hermanos	Qts 12s	4.50
Verdi & Cie	Qts 12s	3.50
Vermouth		La cse
F. Ricardo (Italien)	Qts 12s	6.50
Cazalis & Pratt (Français)	Qts 12s	6.00
Scotch Whiskey Mitchell		La cse
Grey Beard Stone Jars	4s	13.00
Grey Beard Stone Jars	6s	10.00
Finest Old	Qts 12s	12.50
White Star Liquor	Qts 12s	10.00
Extra Special Liquor Flagoon	12s	9.50
Special Reserve	Qts 12s	9.00
Special Reserve 1/2 bout.	Pts 24c	10.00
Special Reserve Imp. Flasks	Pts 24c	11.75
Heather Dew	Qts 12s	8.00
Mullmore	Qts 12s	6.50
Glen Ogle	Qts 12s	8.00
Robert Dale & Co.	Qts 12s	5.00
Irish Whiskey. Mitchell & Co.		La cse
Special Irish. White Label.		
Imp. Ov. Flasks	qts	13.00
Special Irish. White Label.		
Ord.	qts	10.50
Special Irish Blue Label.		
Ord.	qts	9.00
Special Irish Blue Label.		
Imp. Ov. Flasks	qts	11.35
Cruiskeen Lawn. Ord.	qts	8.50
Cruiskeen Lawn. Imp. Ov.	qts	12.50
Cruiskeen Lawn. Stone Jars	4s	13.00
Cruiskeen Lawn. Stone Jars	6s	10.00
Old Irish	Qts	6.50
Extrait de Viande "Vita"		La cse
Bout. 1 oz. caisse de 2 doz.		3.20

Bout. 2 oz., caisse de 1 doz.	3.00
Bout. 4 oz., caisse de 1 doz.	4.50
Bout. 20 oz., caisse de 1/2 doz.	4.75
Bout. 20 oz., caisse de 1 doz.	9.00
Huile d'Olive Minerva	
Minerva Brand	Qts 12s 6.75
Minerva Brand	Pts 24s 6.50
Minerva Brand	1/2 Pts 24s 4.25
Légumes "Soleil"	
La cse	
Pois Sur Extra Fins, cse de 100 tins	15.00
Pois Extra Fins, cse de 100 Tins	14.50
Pois Très Fins, cse de 100 Tins	13.00
Pois Fins, cse de 100 Tins	11.50
Pois Mi-Fins, cse de 100 Tins	10.90
Pois Moyens, cse de 100 Tins	9.50
Haricots Extra Fins, cse de 100 Tins	12.50
Haricots Fins, cse de 100 Tins	10.50
Haricots Moyens, cse de 100 Tins	8.50
Haricots Coupés, cse de 100 Tins	8.00
Macédoines No 1, Extra, cse de 100 Tins	12.00
Macédoines No 2, Extra, cse de 100 Tins	10.00
Carottes Tournées, cse de 100 Tins	10.00
Carottes Coupées, cse de 100 Tins	7.50
Asperges Géantes No 1, cse de 50 Tins	22.00
Fonds d'Artichauts, cse de 100 Tins	33.50
Flagéollets Extra Fins, cse de 100 Tins	13.50
Epinards en Purée, cse de 100 Tins	9.00
Tomates en Purée, cse de 100 Tins	9.50
Soupe Cerfeuil et Pois, cse de 100 Tins	10.00
Soupe Printanière, cse de 100 Tins	9.00
Soupe Julienne, cse de 100 Tins	8.50
FRANK MAGOR & CO.	
Montréal	
Robinson's Patent Barley ou Groats.	
La doz	
Tins de 1 lb.	\$2.25

Toujours prête et on peut toujours s'y fier.

Il n'y a rien de meilleur à tenir en stock que



La Crème Evaporée "Canada First."

Elle est manufacturée et garantie par des Canadiens; elle est de qualité supérieure, parfaitement stérilisée et pure.

Elle se vend facilement et rapidement.

Manufacturée par

Aylmer Condensed Milk Co., Ltd.

AYLMER, - ONTARIO

Celui qui en consomme une fois en consomme toujours



Voilà l'histoire de tous les clients qui achètent les

Confitures et Gelees

Marque E.D.S.

Elles ont une réputation et une approbation qui

Pureté Absolue. Créent une Clientèle Permanente.

AGENTS:

W. G. PATRICK & Co., Toronto; Wm. H. DUNN, Montréal; MASON & HICKEY, Winnipeg; R. B. COLWELL, Halifax, N. E.; J. GIBBS, Hamilton.

E. D. SMITH'S FRUIT FARMS

WINONA, ONT.

Tins de ½ lb.	1.85
Colman's Rice Starch La lb	
No 1. London:—	
En paquets, bleus ou blancs ou assortis, de 4 à 5 lbs.	0.06½
En boîtes de carton illustrées:—	
Boîtes de 4 lbs. net	0.08½
Boîtes de 1 lb., gros	0.08½
Boîtes de 1-2 lb., gros	0.09
Boîtes de 1-4 lbs. gros	0.10
Buff Starch pour dentelles, etc.	
Boîtes en carton, lb., gros	0.09½
En caisses de 56 lbs. chaque; cses gratis.	

Moutarde "Colman" ou "Keen"

	La doz.
D. S. F. tins ½ lb.	1.40
D. S. F. tins ¼ lb.	2.50
D. S. F. tins 1 lb.	5.00
F. D. tins ½ lb.	0.85
F. D. tins ¼ lb.	1.60

	La jarre
Durham Jarres, 4 lbs.	0.75
Durham Jarres, 1 lb.	0.25



Keen's Oxford Blue.	La lb.
Lots, 1-4 de lb. ou 3 onces	0.16
Lots de 10 boîtes, ou caisse	0.15



H. O. MILLS

	La cse
Force, 36s	4.50
Gusto, 36s	2.85
Korn-Kinks, 36s	1.46
H-O Oatmeal, 24s	3.10
Presto, 36s	3.40
Buckwheat, 36s	6.50
Pancake, 36s	3.50

JOHN P. MOTT & CO.

J. A. Taylor, Agent, Montréal

Chocolats et Cacaos Mott. La lb.

Elite	0.32
Prepared Cocoa.	0.30
Breakfast Cocoa.	0.40
No 1 Chocolate.	0.32
Breakfast Choc.	0.28
Diamond Chocolate	0.24
Navy Chocolate	0.23
Cocoa Nibs	0.35
Cocoa Shells	0.35
Confectionery Chocolate	0.20 à 0.31
Plain Chocolate Liqueurs	0.21 à 0.33
Vanilla Stick	1.00



SALADA TEA CO.



THÉS DE CEYLAN "SALADA."

	Gros.	Détail.
Etiquette Brune, 1's et ½'s	\$0.25	\$0.30
Etiquette Verte, 1's et ½'s	0.27	0.35
Etiquette Bleue, 1's, ½'s, ¼'s et ⅓'s	0.30	0.40
Etiquette Rouge, 1's et ½'s	0.36	0.50
Etiquette Dorée, ½'s	0.44	0.60

SODA

Cow Brand



Caisse, 60 paquets de 1 lb., \$3.00.
Caisse, 120 paquets de 1-2 lb., \$3.00.
Caisse, 30 ppts. 1 lb. et 60 ppts. 1-2 lb., \$3.00.
Caisse de paquets de 5c., contenant 96 paquets, \$3.00.

Magic Brand.

Par cse

No 1, caisse 60 ppts. de 1 lb.	\$2.75
No 2, caisse 120 ppts. de 1-2 lb.	2.75
No 3, caisses 30 ppts. de 1 lb.	2.75
No 3, caisses 60 ppts. de ½ lb.	2.75
No 5, Magic Soda, cses 100 ppts. de 10 oz	2.85
1 caisse	9.75

SNOWDON & BORLAND, Montréal

Diamond Cleanser.	La cse
1 caisse	3.15
5 caisses	3.05

ARTHUR P. TIPPET & Co., Montréal

Lime Juice "Stowers"	La cse
Lime Juice Cordial, 2 doz.	4.00
Lime Juice Cordial, 1 doz.	3.50
Double Refl. Lime juice	3.50
Lemon syrup	4.00

THE UNCLE SAM DRESSING CO.

Lanoraie, P. Q.

Vernis "Uncle Sam"	Doz.
Bout. 6 oz., No 1	1.80
Bout. 4 oz., No 1	1.25
Bout. 4 oz., No 2	0.90
Bout. 4 oz. (bout. nue)	0.75
No 1, Extra, Brl de 40 gals., gal.	1.60
No 1, Extra, Can. de 1 à 5 gals.	1.75

Satisfaisants Profits, Satisfaits Clients, Savon "Sunny Monday"

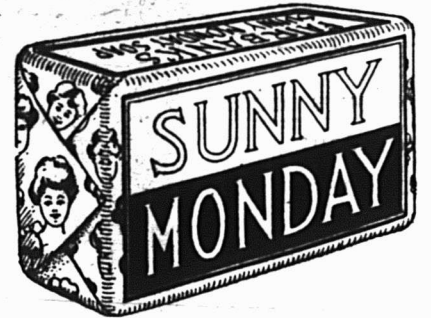

POURQUOI VENDRE de petites barres de savon de buanderie jaune, de peu de valeur, dont le poids et la grosseur ont été tellement réduits par les manufacturiers que vos clients en sont mécontents, quand vous pouvez vendre une barre plus grosse de savon pur, blanc, ne contenant pas de résine et ayant un pouvoir de nettoyage 100% plus fort, à un prix plus élevé de 40%, faire un meilleur profit pour vous-même et donner à vos clients l'équivalent de deux barres de 5c, pour 7c.

SAVON "SUNNY MONDAY"

Une seule barre fera l'ouvrage de deux barres de tout autre savon de buanderie. ESSAYEZ-LE ET SOYEZ CONVAINCU. Vous le recommanderez alors à vos clients et vous ferez d'eux VOS pratiques.

ECRIVEZ-NOUS POUR ECHANTILLONS ET INFORMATIONS.

THE N. K. FAIRBANK COMPANY

MONTREAL

Graisse "Protectorine"
(Pour harnais et chaussures).
Boîte 8 oz. 1.25
Boîte 4 oz. 0.75
Cirage "Coen"
Cirage à chaussures, combiné, doz. 0.75
Vernis Chocolat, No 1, brl. 1.60
Vernis Chocolat, No 1, 1 à 5 gals. . . 1.75
Mine à Poêle "Favorite"
Mine "Favorite", No 8, doz. 0.65
Mine "Favorite", No 4, doz. 0.45
Mine "Favorite", No 12, doz. 0.75

**T. UPTON & CO.,
Hamilton**

Confitures garanties pures
Framboises, Fraises, Cassis, verres
de 1 lb., 2 doz. par cse . doz. 1.90
Pêches, Prunes, Gadelles Rouges,
Groselles, verres de 1 lb., 2 doz.
par caisse doz. 1.60
Assorties
Verres de 1 lb., 2 doz. à la cse, doz. 1.75
En seaux de 5 et 7 lbs.
Fraises lb. 0.12
Framboises et Cassis lb. 0.11
Pêches, Prunes, Gadelles Rouges,
Groselles lb. 0.09
En seaux de 30 lbs.:
Fraises lb. 0.11
Framboises et Cassis lb. 0.10
En seaux de 5, 7 et 30 lbs.:
Pêches, Prunes, Gadelles Rouges,
Groselles lb. 0.09
Empaquetées en caisses assorties ou
en crates si désiré.
Pure Marmelade d'oranges
Garantie pure.
Verres, 12 oz., 2 doz. à la cse, doz. 1.00
Verres, 16 oz., 2 doz. à la cse, doz. 1.40

Pint Sealers (24 oz.), 1 doz. à la
cse doz. 2.00
Tins, 2 lbs., 2 doz. à la cse,
lb. 0.07½ 0.07½
Tins, 4 lbs., 2 doz. à la cse . lb. 0.07½
Tins, 5 lbs., 8 au crate lb. 0.07
Tins, 7 lbs., 12 à la caisse lb. 0.07
Seaux en bois, 7 lbs., 6 seaux par
crate lb. 0.07
Seaux en bois, 30 lbs. lb. 0.06½
Pure Marmelade de Grape—Fruit
Garantie pure.
Verres, 16 oz., 2 doz. à la cse, doz. 1.40
Pure sauce d'Atocas
Garantie pure.
Verres, 16 oz., 2 doz. par cse, doz. 1.60
En seaux de 5, 7 et 30 lbs., lb. 0.09
Pur miel clarifié
Verres, 12 oz., 2 doz. par cse, doz. 1.40
Confitures composées
Framboises rouges, Fraises, Pêches,
Prunes, Gadelles rouges, Cassis,
Groselles, Figues, Bluets, Abri-
cots, verres, 12 oz., 2 doz. par
caisse doz. 1.00
Tins, 2 lbs., 2 doz. par cse . lb. 0.07½
Seaux en fer-blanc, 5 lbs., 8 seaux
par crate lb. 0.07
Seaux en fer-blanc, 7 lbs., 6 seaux
par crate lb. 0.07
Seaux en bois, 7 lbs., 6 seaux par
crate lb. 0.07
Seaux en bois, 30 lbs. lb. 0.06½
Empaquetées en caisses assorties ou
crates si désiré.
Gelées composées
Framboises, Fraises, Cassis, Ga-
delles rouges, Ananas, verres, 12
oz., 2 doz. à la cse doz. 1.00
Tins, 2 lbs., 2 doz. à la cse . lb. 0.07½

Seaux en bois, 7 lbs., six seaux
par crate lb. 0.07
Seaux en bois, 30 lbs. lb. 0.06½
Empaquetées en caisses assorties ou
crates si désiré.
Apple butter
Seaux en fer-blanc, 7 lbs., 8 seaux
par crate lb. 0.07
Seaux en bois, 7 lbs., 6 seaux par
crate lb. 0.07
Seaux en bois, 30 lbs. lb. 0.06½
Fret payé d'avance sur 6 caisses ou da-
vantage expédiées directement de la ma-
nufacture à
Windsor, Owen Sound, Collingwood,
Gravenhurst, Ottawa, Montréal, et à tous
les points intermédiaires en Ontario.
Pour tous les autres endroits, une alloca-
tion de fret de 25 cents par cwt. sera
faite.
Termes: 30 jours net, escompte de
1 p. c., 10 jours.

**ARCHDALE WILSON,
Hamilton**



Wilson's Fly Pads, en boîtes de 50 pa-
quets à 10c. La Bte
1 boîte 3.00
3 boîtes 2.80
5 boîtes 2.75

W. F. YOUNG

Absorbine per doz. 18.00
Absorbine, Jr. per doz. 9.00



**Crème
Evaporée
"IMPERIAL"**

**Le Verdict
Populaire!**

Le consommateur, après tout, est la personne dont le verdict compte le plus. Si ce verdict est favorable, le marchand en gros et le détaillant sont assurés de ventes soutenues. L'article en question a supporté l'épreuve.

La Crème Evaporée "Imperial"

a évidemment supporté l'épreuve, car partout les ménagères disent qu'elle n'a pas d'égale.

Avez-vous votre part des affaires?

**THE CANADIAN CONDENSING CO.
CHESTERVILLE, Ont.**

Agents de Vente Généraux: S. H. EWING & SONS, Montréal.

Au moyen de cet appareil LA LESSIVE se fait seule et sans fatigue.

Si vous employez la

Lessive

Phénix

qui

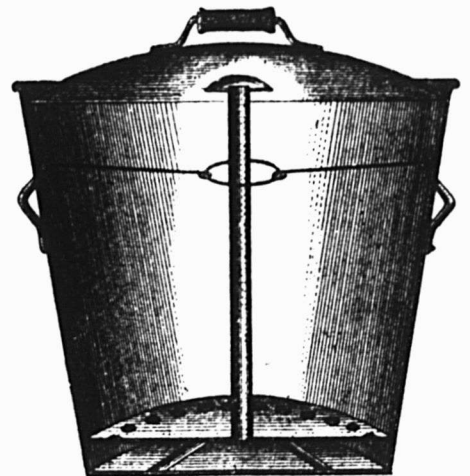

BLANCHIT LE LINGE sans le détériorer

EN VENTE DANS TOUTES LES
MAISONS DE GROS ET CHEZ

G. A. CHOUILLOU & CIE

Agents Généraux pour le Canada

14, Place Royale - - - Montréal

Ferronneries, Peintures, Constructions et Immeubles

REVUE DES MARCHÉS

FERRONNERIE

Les affaires prennent de plus en plus d'activité dans la quincaillerie. La saison tardive pour la culture, qui avait retardé les cultivateurs dans leurs achats, est maintenant en bonne voie, les pâturages sont en excellente condition et tout fait espérer que bientôt le commerce aura repris son état normal. D'ailleurs les stocks sont bas ou presque dépourvus de marchandises, ce qui explique les bonnes commandes que reçoit le commerce de gros en ce moment. Les paiements laissent plutôt à désirer. Il n'y a pas de changement de prix à signaler dans la quincaillerie. Une hausse de 3 cents, qui n'est pas encore déclarée, doit avoir lieu sur l'huile de lin. Le marché est très ferme partout et la demande forte.

Dans le commerce des métaux, les affaires sont excellentes. A noter une baisse du prix du plomb en lingots.

PLOMBERIE

Tuyaux de plomb

Demande modérée; l'escompte est de 27½ pour cent.

Les prix sont de 7c. pour tuyaux en plomb et de 8c. pour tuyaux de plomb composition.

Tuyaux de renvoi en fonte et accessoires
Prix fermes et bonne demande.

Les escomptes sur les prix de la liste sont: tuyaux légers 50 et 10 p. c.; tuyaux moyens et extra-forts 65 p. c. et accessoires légers moyens et extra-forts 65 pour cent.

Tuyaux en fer

Tuyaux noirs:

Nous cotons, prix de la liste:

1-4	100 pieds	5.50
3-8	"	5.50
1-2	"	8.50
1	"	16.50
3-4	"	11.50
1-1-4	"	22.50
11-2	"	27.00
2	"	36.00

Nous cotons net:

2 1-2	"	18.85
3	"	24.60
3 1-2	"	30.95
4	"	35.35

Tuyaux galvanisés.

Nous cotons, prix de la liste:

1-4	100 pieds	5.50
3-8	"	5.50
1-2	"	8.50
3-4	"	11.50
1	"	16.50
11-4	"	22.50

1 1-2	"	27.50
2	"	36.00
Nous cotons net:		
2 1-2	"	24.25
3	"	32.50
3 1-2	"	40.95
4	"	46.50

Les escomptes sont les suivants:

Tuyaux noirs: 1-4 pouce, 63 p. c.; 3-8 pouce, 59 p. c.; 1-2 à 2 pouces, 69 p. c.
Tuyaux galvanisés: 1-4 pouce, 48 p. c. 3-8 pouce, 44 p. c.; 1-2 à 2 pouces, 59 p. c.

Tuyaux en acier

2 pouces	100 pieds	8.50
2½ pouces	"	10.50
3 pouces	"	12.00
3½ pouces	"	15.00
4 pouces	"	19.25

- Fer-blanc

Nous cotons:

Au Charbon—Allaways ou égal

IC, 14 x 20, base	bte	4.50	4.75
-----------------------------	-----	------	------

Fer-blanc en feuilles

X. Extra par X et par cse.	0.75	1.00
------------------------------------	------	------

(Caisse de 112 feuilles, 108 lbs. net)

Au Coke—Lydbrook ou égal

IC, 14 x 20, base	bte	4.25	4.50
-----------------------------	-----	------	------

(Caisse de 112 feuilles, 108 lbs. net).

Au Charbon—Terne-Dean ou égal

IC, 20 x 28	bte	7.25	7.75
-----------------------	-----	------	------

(Caisse de 112 feuilles, 216 lbs. net).

Feuilles Fer-blanc pour Bouilloires

(Caisse de 560 lbs.)

XX, 14 x 60, gauge 26	lb.	0.07	0.07½
---------------------------------	-----	------	-------

Feuilles étamées

72 x 30 gauge 24	les 100 lbs.	7.75	8.00
72 x 30 gauge 26	les 100 lbs.	8.25	8.50
72 x 30 gauge 28	les 100 lbs.	8.75	9.00

Tôle Canada

Nous cotons: 52 feuilles demi-poll. \$2.75; 60 feuilles, \$2.80 et 75 feuilles \$2.90.

Tôle noire

Nous cotons: 20 à 24 gauge, \$2.55; 26 gauge, \$2.65; 28 gauge, \$2.70.

Tôles galvanisées

Nous cotons à la caisse:

Bell et Gorbals		Queens de Comet Head Lys		
28 G	4.45	4.70	4.50	4.35
26 G	4.20	4.45	4.25	4.10
22 à 24 G	3.95	3.95	4.00	3.85
16-20 G	3.70	3.95	3.75	3.60

Apollo

10½ oz=28 Anglais		4.85
28 G.=26 Anglais		4.60
26 G.		4.35
24 G.		4.10
22 G.		4.10
16 à 20 G.		3.85

Moins d'une caisse, 25c. de plus par 100 livres.

28 G. Américain équivaut à 26 G. Anglais.

Les petites tôles sont également très fermes.

Petite tôle 18 x 24	52 files	4.45
Petite tôle 18 x 24	60 files	4.70

Plaques d'acier

Prix fermes.

1-8 pouce	100 livres	2.65
3-16 pouce	"	2.55
1-4 pouce et plus épaisses	"	2.45

Zinc en feuilles

Prix fermes.

Nous cotons sans changement: \$6.50 à \$6.75 les 100 lbs.

Tuyaux de poêle

Nous cotons par 100 feuilles: 5, 6 et 7 pouces, ordinaires \$7.50 et polis \$9.

Coudes pour tuyaux

Nous cotons à la doz.: coudes ronds ordinaires 75 feuilles, \$1.10; 60 feuilles, \$1.47 et polis, 60 feuilles, \$1.64.

Baignoires

Acier, 5 p. à 5 1-2 p.	8.00
Duplex	12.75
Steel clad	15.00
Fonte Emailée, qualité B, 5 1-2	20.00
Fonte Emailée, qualité B, 5 p.	19.25

Closets

Richelieu uni	4.00
Richelieu façonné	4.25
Low Down avec citerne complète frêne ou cerise	16.00 à 25.00

Eviers

Eviers 18 x 30 à bord plat	2.60
Eviers 16 x 24	2.20
Eviers 14 x 20	2.00

Lavabos

Lavabos en fonte émaillée, escompte 30 p. c. sur les prix de la liste.

Soudure

Nous cotons: barre demi et demi, garantie 21c. à 24c.; do commerciale, 19c. à 22c.; do, à essayer les tuyaux, 24 à 25c.

Etoupe

Nous cotons aux 100 lbs: navy \$5.50 à \$6 et plombiers \$4 à \$4.25.

Couplets

L'escompte sur les prix de la liste est de 65 et 10 pour cent pour les couplets en fer et en acier.

QUINCAILLERIE

Boulons et noix

Nous cotons:

Boulons à voitures Norway (\$3.00) 50 et 10 p. c.		
Boulons à voitures carrés (\$2.40) 60 et 10 p. c.		
Boulons à voitures (\$1.00): grandeurs ¾ et moindres, 70 p. c.; 7-16 et au-dessus 60 p. c.		
Boulons à machine, 3-8 pce et au-dessus 60, 10 et 10 p. c.		
Boulons à machine, 7-16 pce et au-dessus 60 p. c.		
Boulons à visse, 3-8 et plus petits, 60 et 10 p. c.		

Boulons à lisse, 7-16 et plus gros, 55 et 5 p. c.

Boulons à charrue, 50 et 10 p. c.

Noix par boîtes de 100 lbs.

Nous cotons:

Noix carrées 4 1-4c. la lb. de la liste.
Noix hexagones, 4 1-2c. la lb. de la liste.
Pour moins d'une boîte de 100 lbs, les prix sont à augmenter de 1-2c. par lb.

Broches à clôtures

Le prix de la broche ondulée No 9, est coté \$2.95 pour quantité de moins d'un char et \$2.90 pour lot de char. On alloue 20c. de fret par 100 lbs, pour moins d'un char et pour lot de char.

*Le prix de la broche barbelée est actuellement de \$2.55 les 100 livres à Montréal.

Crampes à clôtures

Fer poll \$2.50
Fer galvanisé 2.75

Broche pour poulaillers

L'escompte sur les carreaux de 2 pouces qui était de 60 et 5 p. c., est maintenant de 60 et 2 1-2 p. c., et celui sur les autres grandeurs de 40 et 10 p. c.

Broche galvanisée, etc.

Nous cotons:

Acier fin du No 17 au No 34, 25 pour cent sur la liste.

Cuivre jaune 37½ p. c.
Copper (cuivre rouge) 37½ p. c.

Broche galvanisée:

No 5 les 100 lbs 3.95
No 6 à 8 les 100 lbs 3.40
No 9 les 100 lbs 2.90
No 10 les 100 lbs 3.45
No 11 les 100 lbs 3.50
No 12 les 100 lbs 3.05

No 13 les 100 lbs 3.15
No 14 les 100 lbs 4.00
No 15 les 100 lbs 4.20
No 16 les 100 lbs 4.45

Poll Brûlé:

No 0 à 9 les 100 lbs 2.30
No 10 les 100 lbs 2.36
No 11 les 100 lbs 2.42
No 12 les 100 lbs 2.60
No 13 les 100 lbs 2.70
No 14 les 100 lbs 2.80
No 15 les 100 lbs 2.85
No 16 les 100 lbs 3.00

Brûlé, p. tuyaux . . . 100 lbs No 18 3.85
Brûlé, p. tuyaux . . . 100 lbs No 19 4.70
Extra pour broche huilée, 10c p. 100 lbs.

Broche à foin

Nous cotons:

No 13, \$2.60; No 14, \$2.70 et No 15, \$2.85.
Broche à foin en acier coupée de longueur, escompte 25 p. c. sur la liste.

Broche moustiquaire

Nous cotons: \$1.72 1-2 par rouleaux de 100 pieds et \$1.77 1-2 par rouleaux de 50 pieds.

Câbles en fil d'acier

6 brins, 19 fils.

Prix fermes.

3-8 pouce de diamètre . . 100 pieds 3.50
1-2 pouce de diamètre . . 100 pieds 5.00
5-8 pouce de diamètre . . 100 pieds 6.50
3-4 pouce de diamètre . . 100 pieds 8.25
7-8 pouce de diamètre . . 100 pieds 10.75
1 pouce de diamètre . . 100 pieds 12.00

Broquettes

Pour boîtes à fraises . . . 75 et 12½ p. c.
Pour boîtes à fromage . . . 85 et 10 p. c.
A valises 80 et 12½ p. c.

A tapis, bleues 80 p. c.
A tapis, étamées 80 et 15 p. c.
A tapis, en barils 40 p. c.
Coupées bleues, en doz. . . 75 et 12½ p. c.
Coupées bleues, en 1-4 pesanteur. 60 p. c.
Sweedén, coupées, bleues et ornées, en doz. 75 p. c.
Sweedén, coupées, bleues et ornées, en vrac. 80 et 20 p. c.
A chaussures, en doz. 50 p. c.
A chaussures, en pqts 1 lb. 60 et 10 p. c.

Clous de broche

Bonne demande.
Nous cotons: \$2.25 prix de base, f.o.b.

Clous coupés

Bonne demande.
Nous cotons: prix de base, \$2.30 f.o.b. Montréal.

Clous à cheval

Nous cotons par 100 lbs.: No 7, \$26; No 8, \$23.00; No 9, \$22.00; No 10, \$20; avec escompte de 55 p. c. pour la première qualité et de 57 1-2 p. c. pour la 2e qualité. Ajouter 1-2c net extra pour boîtes de 1 livre.

Clous à cheval "Peerless"

Longueur	Par lb.	Par bte
No 3 1 9 16 pouce	0.60	15.00
No 4 1 3-4 pouce	0.28	7.00
No 5 1 15-16 pouce	0.15	3.75
No 6 2 1-8 pouces	0.14	3.50
No 7 2 5 16 pouces	0.13	3.25
No 8 2 1-2 pouces	0.13	3.25
No 9 2 11 16 pouces	0.12	3.00
No 10 2 7-8 pouces	0.12	3.00
No 11 3 pouces	0.12	3.00
No 12 3 3-16 pouces	0.12	3.00

Escompte aux marchands sur demande.

61½c. dans la piastre

Sur les prix de manufacture

👉 C'EST CE QUE NOUS AVONS PAYÉ A LA 👈

VENTE A L'ENCAN
du
STOCK ENTIER
de
DAVID MADORE

Les marchands, en apprenant ce fait, sauront pourquoi nous vendons à des prix déflant toute concurrence, toutes les marchandises du commerce de **Ferronnerie, Quincaillerie, Peintures, etc., etc.**

LEUR VISITE EST RESPECTUEUSEMENT SOLLICITÉE.

Cie de Ferronnerie Létang, L^{tée}, Montréal

Fers à cheval

Nous cotons f.o.b. à Montréal:

	No 2	No 1
	et plus grand	et plus petit
Fers ordinaires légers et pesants	le qrt 3.50	3.75
Fers à neige	le qrt 3.75	4.00
New Light Pattern	le qrt 4.00	4.25
Featherweight Nos 0 à 4		5.50
Fers "Toe weight" No 1 à 4		6.75

Fers assortis de plus d'une grandeur au baril 10c. à 25c extra par baril.

Neverslip en fer	100 lbs	9.00
Neverslip en acier	100 lbs	12.00

Ces prix concernent tous les numéros à partir du No 2.

Pour les Nos 0 et 1, les prix sont plus élevés de 25c., soit \$9.25 pour les fers neverslip en fer, et \$12.25 pour les fers neverslip en acier.

Neverslip crampons 5-16, le cent	2.10
Neverslip crampons 3-8 le cent	2.40
Neverslip crampons 7-16, le cent	2.60
Neverslip crampons 1-2, le cent	2.90
Neverslip crampons 9-16, le cent	3.20
Neverslip crampons 5-8, le cent	3.80

Chaines en fer

Bonne demande.

On cote par 100 lbs.

3-16 No 6	10.00
3-16 exact 5	8.50
3-16 Full 4	7.00
1-4 exact 3	6.50
1-4	6.50
5-16	4.40
3-8	3.90
7-16	3.80
1-2	3.70
9-16	3.60
5-8	3.40
3-4	3.30
1	3.30
7-8	3.30

Jack Chain en acier, simple et double est. 40 p.c.

Jack Chain en cuivre, simple et double esc. 50 p.c.

Chaines à vache esc. 40 p.c.

Chaines fermant en dehors . esc. 65 p.c.

Ferremets de chaînes à vache . esc. 35 p.c.

A diminuer 1-4c de la liste pour les détailliers.

Scies à machinerie

Nous cotons:

\$2.10 les 100 livres.

Vis à bois

Nous cotons les escomptes suivants sur la liste:

Tête plate, acier	85 et 10 p.c.
Tête ronde, acier	80 et 10 p.c.
Tête plate, cuivre	75 et 10 p.c.
Tête ronde, cuivre	70 et 10 p.c.
Tête plate, bronze	70 et 10 p.c.
Tête ronde, bronze	65 et 10 p.c.

Vis à machine

Têtes plates, 25 p.c. de la liste.

Rivets et Palatres

Nous cotons:

Rivets en fer, noirs et étamés, 60, 10 et 10 p.c.

Palatres cuivre, 20 p.c.

Extra 1c. par lb. sur rivets en fer en boîtes carton 1-2 lb.

Rivets en cuivre 35 et 12 1-2 p.c. et en boîtes de carton, 1c. extra par lb.

Fanaux

Nous cotons:

Cold Blast No 2 doz. 6.75

Wright No 3	doz.	8.50
Ordinaires	doz.	4.75
Dashboard C. B.	doz.	9.00
No 0	doz.	5.75

Peints, 50c extra par doz.

Tordeuses à linge

Nous cotons:

Royal Canadian	doz.	\$33.75
Colonial	doz.	38.75
Safety	doz.	40.50
E. Z. E.	doz.	38.00
Rapid	doz.	33.00
Paragon	doz.	38.25
Bicycle	doz.	43.25

Munitions

Cartouches Dominion

Cartouches Rim Fire et Caps C. B. Esc. 50 et 2 1-2 p. c.

Caps B. B. Esc. 50, 10 et 2 1-2 p. c.

Cartouches à percussion centrale pour pistolet. Esc. 25 et 2 1-2 p. c.



Le hibou, ce maraudeur de basse-cour et ce destructeur de gibier, est une cible attrayante pour le tireur. Pour être certain de ce maraudeur nocturne, chargez votre fusil avec la *Munition Dominion*. Chaque cartouche à balles et à plombs, est aussi sûre, que si elle était chargée pour un concours international. Cette Munition est moins cher, parcequ'elle est fabriquée au Canada. Elle est *garantie infailible*. Dominion Cartridge Co., Ltd., Montréal.

MUNITION
Améliorée et Eprouvée
DOMINION

TOUS LES MARCHANDS DE GROS ONT NOTRE MUNITION EN STOCK

Cartouches à percussion centrale, fusil de chasse et fusil de guerre. Esc. 10 et 10 p. c.

Cartouches à plomb, en laiton. Esc., 45 et 12 1-2 p. c.

Primers. Esc. 10 et 2 1-2 p. c.

Cartouches à plomb même escompte que les cartouches à balle.

Cartouches chargées

Crown, poudre noire. Esc. 18 p. c.

Sovereign. Bulk sans fumée. Esc. 35 p. c.

Regal. Bulk ou Dense, sans fumée. Esc. 35 p. c.

Imperial. Dense, sans fumée. Esc. 35 p. c.

Cartouches vides

Crown, Sovereign, Regal ou Imperial. Esc. 18 p. c.

F. O. B. à tout point de distribution à l'Est du Manitoba.

Conditions: Net, quatre-vingt-dix jours, 2 p. c. d'escompte pour paiement en trente jours.

Cartouches Américaines

Cartouches, R. F. le mille, à plomb et à balle, 30 et 5 p. c.

Cartouches chargées, esc. 20 p. c. sur la liste.

Cartouches vides, 10 p. c. d'avance sur la liste.

Cartouches C. F. Sporting, avance 10 p. c. sur la liste.

Cartouches C. F. à balle et à plomb. Prix net sur la liste.

Caps B. B., le mille, \$2.00.

Caps à cartouches, Nos. 1, 11-2, 2, 21-2, le mille, \$2.05.

C. F. Sporting, ajouter 5 p.c. à la liste.

Poudre

Nous cotons: S. S. sans fumée, Shot Gun 100 lbs. ou moins la lb. 0.85

1000 lbs ou plus la lb. 0.80 net 30 jours.

Plomb de chasse

Nous cotons: Ordinaire 100 lbs 7.50

Chilled 100 lbs 7.90

Buck and Seal 100 lbs 8.30

Ball 100 lbs 8.70

L'escompte est de 25 pour cent sur la liste.

METAUX

Antimoine

Marché ferme et prix sans changement.

Nous cotons de \$8.50 à \$9 les 100 lbs

Fontes

Forte demande et prix fermes. Carron No 1 0.00 22.50

Carron Spécial 0.00 20.75

Carron Soft 0.00 19.50

Clarence No 3 16.75 17.00

Middlesboro No 3 16.50 16.75

Summerlee No 1 18.75 19.00

Summerlee No 2 18.25 18.50

Fer en barre

Nous cotons: Fer, marchand, base 100 lbs. 1.90 1.95

Fer forgé base 100 lbs. 2.05 2.10

Fer fini base 100 lbs. 2.15 2.20

Fer pour fers à cheval base 100 lbs. 2.15 2.20

Feuillard mince 1½ à 2 pcs, base 3.10

Feuillard épais No 10 base 2.00

Acier en barre

Nous cotons net, 30 jours. Acier doux base 100 lbs. 1.95 2.00

Acier à rivets base 100 lbs. 2.05 2.10

Acier à lisse base 100 lbs. 1.95 2.00

Acier à bandage, base 100 lbs. 2.00 2.05

Acier à machine, base 100 lbs. 2.10 2.20

Acier à pince base 100 lbs. 2.45 2.50

Acier à ressorts, base 100 lbs. 2.70 2.95

Cuivre en lingots

Marché beaucoup plus fort. Nous cotons de \$14.50 à \$14.75. Le cuivre en feuilles est coté à 30 cents.

Etain en lingots

Marché ferme et sans changement. Nous cotons de 32 1-2c. à 33c.

Plomb en lingots

Marché plus faible et prix plus bas de 5c. par rapport à nos cotes précédentes. Nous cotons: \$3.55 à \$3.65.

Zinc en lingots

Marché très ferme. Nous cotons de \$5.50 à \$5.75 les 100 livres.

HUILES, PEINTURES ET VITRERIE

Huile de lin

Forte demande. On compte sur une hausse probable de 3 cents; mais cette hausse n'est pas encore déclarée.

P
A
S
D
E
R
E
S
S
O
R
T

La

Balance Toledo

est sans Ressort, Automatique, Sensible et Durable.

¶ Faite en quatre-vingt-dix genres et grandeurs. Prix à partir de \$40.00

¶ Demandez par lettre la brochure illustrée. Démonstrations faites dans n'importe quel magasin, sans aucune obligation de faire un achat.

Toledo Computing Scale Co.

*Bureau et Salles de Vente, 55 rue Notre-Dame Est,
Montréal, Qué.*

P
A
S
D
E
R
E
S
S
O
R
T

Pourquoi ne pas augmenter vos ventes?

¶ En tenant un assortiment complet de ces petites lanternes attrayantes.

¶ Mais il faudra que vous en fassiez un étalage pour que les jeunes garçons les voient.

Les Lanternes "Little Bobs"

sont faites en *Fer-Blanc, Cuivre Antique et Lalton*. On peut aussi s'en procurer avec des verres de couleur assortis. Les fonds sont à double joint.

¶ Elles peuvent se vendre comme lignes à *15, 20 et 25 cts*. Demandez-les à votre fournisseur.

MANUFACTURÉES PAR

ONTARIO LANTERN and LAMP CO., LIMITED.
HAMILTON, ONT.

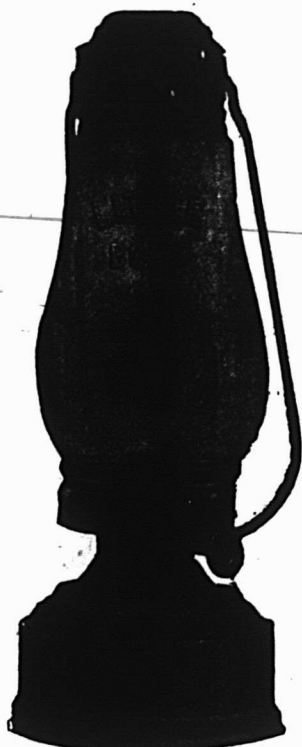

Nous cotons au gallon, prix nets: huile bouillie, 62c. de 1 à 4 barils et 61c. pour 5 à 9 barils; huile crue 59c. de 1 à 4 barils et 58c. pour 5 à 9 barils.

Essence de térébenthine

Forte demande. On s'attend à une hausse.

Nous cotons, net 30 jours: au gallon, pour un baril, 58c.; de 2 barils à 4 barils 57c.; et pour quantité moindre de 1 baril, 63 cents.

Huile de loup-marin

Nous cotons au gallon
Huile extra raffinée 60c

Blanc de plomb

Bonne demande.

Nous cotons:
Blanc de plomb pur 5.75 6.00
Blanc de plomb No 2 5.25 5.50
Blanc de plomb No 3 0.00 5.25
Blanc de plomb No 4 4.75 5.00

Pitch

Les prix sont sans changement.
Goudron dur 100 lbs. 0.65

Peintures préparées

Nous cotons:
Gallon 1.15 1.25
Demi-gallon 1.20 1.30
Quart de gallon 1.25 1.35
En boîtes de 1 lb. 0.08½ 0.09½

Verres à Vitres

Nous cotons sans changement: Star, au-dessous de 26 pouces uni: 50 pieds, \$1.70; 100 pieds, \$3.20; 26 à 40, 50 pieds, \$1.80; 100 pieds, \$3.40; 41 à 50, 100 pieds, \$3.85; 51 à 60, 100 pieds, \$4.10; 61 à 70, 100 pieds, \$4.35; 71 à 80, 100 pieds, \$4.85.
Double Diamond, 100 pieds: 0 à 25, \$6.75; 26 à 40, \$7.25; 41 à 50, \$8.75; 51 à 60, \$10.00; 61 à 70, \$11.50; 71 à 80, \$12.50; 81 à 85, \$14.00; 86 à 90, \$16.50; 91 à 95, \$18.00. Escompte, 33 1-3 p. c.
Sur Diamond, escompte 20 p. c.

Vert de Paris

Nous cotons:	Anglais	Canadien
Barils à pétrole	0.19½	0.19½
Drums de 50 et 100 lbs.	0.20	0.20
Drums de 25 lbs.	0.20½	0.20½
Boîtes papier, 1 lb.	0.21	0.21
Boîtes fer-blanc, 1 lb.	0.22	0.22
Boîtes papier, 1-2 lb.	0.23	0.23
Boîtes fer-blanc, 1-2 lb.	0.24	0.24

Briques réfractaires, etc.

On cote les briques réfractaires anglaises \$17.00 à \$21.00; les briques écossaises, de \$27.00 à \$30.00; les briques américaines, de \$23.00 à \$35.00.

Ciment

Nous cotons par baril: ciment Portland canadien, \$1.70 à \$1.75; ciment anglais, \$2.00 à \$2.05; ciment belge, \$1.60 à \$1.90.

Câbles et cordages

Bonne demande.
Nous cotons:
Best Manilla base lb. 0.00 0.11
British Manilla base lb. 0.00 0.09½
Sisal base lb. 0.00 0.03
Lathyrn simple base lb. 0.00 0.10
Lathyrn double base lb. 0.00 0.10½
Jute base lb. 0.00 0.10½
Coton base lb. 0.00 0.18½
Cordes à châssis base lb. 0.00 0.30

Ficelle d'engerbage

Manilla, 650 pieds lb. 0.10½
Manilla, 600 pieds lb. 0.09
Manilla, 550 pieds lb. 0.08½
Sisal, 500 pieds lb. 0.07½

Par 5 tonnes, 1-8c. de moins. Par lot de char, 1-4c. de moins.

Papiers de Construction

Nous cotons:
Jaune et noir pesant 1.75 1.87½
Jaune ordinaire, le rouleau 0.00 0.32
Noir ordinaire, le rouleau 0.00 0.40
Goudronné, les 100 lbs. 1.75 1.87½
Papier à tapis, les 100 lbs. 0.00 2.75
Papier à cou, roul., 2 plis 0.75 0.85
Papier à cou, roul., 3 plis 0.95 1.05
Papier surprise, roul., 15 lbs. 0.00 0.50

FERRAILLES

	La lb.	La tonne
Culvre fort	0.00 0.11	
Culvre mince ou fonds en culvre	0.00 0.10	
Laiton rouge fort	0.00 0.10	
Laiton jaune fort	0.00 0.08	
Laiton mince	0.00 0.06½	
Plomb	0.02½ 0.02½	
Zinc	0.00 0.03	
		La tonne
Fer forgé No 1		0.00 11.00
Fer forgé No 2		0.00 0.00
Fer fondu et débris de machines No 1		0.00 14.50
Plaques de poêles		0.00 11.50
Fontes et aciers malléables		0.00 9.00
		La lb.
Vieilles claques	0.00 0.07½	



NOTES

M. Jos. Sawyer, architecte, demande des soumissions pour 5 logements formant 15 logements, que M. John Cuddihy fera ériger rue Cadieux, près de la rue Sherbrooke.

Permis de construire à Montréal

Rue Dufferin, No 1724, modifications à une maison; coût probable, \$300. Propriétaire, Wm. Bouchard (979).

Rue Davidson, près de la rue Ontario, une maison formant 5 logements, 25 x 40, à 3 étages, en bois et brique pressée; coût probable, \$3,000. Propriétaire, Ant. Servant (980).

Rue Rozel, près de la rue Charlevoix, 4 maisons formant 12 logements, 25 x 71 chacune, à 3 étages, en bois et brique pressée; coût probable, \$10,000. Propriétaire, T. M. Taylor (981 à 984).

Rue Versailles, No 122, modifications à une maison; coût probable, \$500. Propriétaires, Safety Car Heating and Light Co.; entrepreneurs, Bonnell Bros. (985).

Rue Notre-Dame Ouest, No 2697, modifications à une maison; coût probable, \$600. Propriétaire, F. X. Bourduas; entrepreneurs, A. Mongeau et Cie (986).

Rue Gosford, Nos 23 et 25, modifications à une maison; coût probable, \$50. Propriétaire, Mde Théodore Lefebvre (987).

Rue Carrière, No 233, près de l'avenue Laurier, une maison formant 2 logements, 20 x 30, à 2 étages, en bois et brique; coût probable, \$2,000. Propriétaire, Dominique Lapière (988).

Rue du Parc Lafontaine, No 210, modifications à une maison; coût probable, \$1,500. Propriétaire, A. E. Lamalice; entrepreneur, O. Bisson (989).

Rue Cadieux, No 1085, modifications à une maison; coût probable, \$250. Pro-

priétaires, Séminaire St-Sulpice; entrepreneur, G. Guimont (990).

Rue Dufferin, près de la rue Beaubien, une maison formant un logement, 25 x 15.6, à un étage, en bois et brique; coût probable, \$150. Propriétaire, Arthur Osborne (991).

Rue Sherbrooke, près de la rue Guy, 2 maisons formant chacun 2 logements, 50 x 98, à 3 étages, en pierre et brique; coût probable, \$20,000. Propriétaire, Jas. Seath Smith; entrepreneur, Jas. Young, architecte, J. S. Smith (992 et 993).

Rue Montgomery, près de la rue Sherbrooke, une maison formant 4 logements, 25 x 35, à 2 étages, en bois et brique; coût probable, \$1,800. Propriétaire, Jean Garandel (994).

Rue Dufresne, près de la rue Notre-Dame, 2 maisons formant 6 logements, 33 x 35, à 3 étages, en brique pressée; coût probable, \$10,000. Propriétaire, Nap. Sturprenant (995 et 996).

Ave Papineau, près de la rue Beaubien, une maison formant un logement, à un étage, en bois et brique; coût probable, \$350. Propriétaire, Jos. Levinson (997).

Ave Lorne, No 12, près de la rue Milton, une maison formant un logement, 56 x 25, à 2 étages, en pierre et brique; coût probable, \$6,000. Propriétaire, C. Mariotti; entrepreneur, G. W. T. Nicholson (998).

Rue St-Laurent, No 331, modifications à une maison; coût probable, \$3,600. Propriétaires, la Succession Dufort; entrepreneur, J. A. Beaulieu (999).

Ave Papineau, près de la voie du C. P. R., un hangar, 20 x 13, à un étage, en bois; coût probable, \$40. Propriétaire, Hyman Epstein (1000).

Rue Chambord, près de l'avenue Laurier, une maison formant 2 logements, 25 x 36, à 2 étages, en bois et brique; coût probable, \$1,200. Propriétaire, Wilf. Larose (1001).

Ave Mont-Royal, arrière No 615, un hangar, 13 x 17, à un étage, en bois; coût probable, \$40. Propriétaire, Blanchard (1002).

Rue Dufferin, No 115, modifications à une maison; coût probable, \$300. Propriétaire, O. Collette; entrepreneur, H. Falardeau (1003).

Rue Resther, près de la rue Gilotrd, 1 maison formant 3 logements, 27 x 40, à 2 étages, en bois et brique; coût probable, \$1,600. Propriétaire, Jos. Lamarche (1004).

Rue Boyer, près de la rue St-Zotique, une maison formant 2 logements, 25 x 35, à 2 étages, en bois et brique; coût probable, \$1,200. Propriétaire, Ant. Vanier (1005).

Rue des Commissaires, No 181, ajouter 2 étages à une maison; coût probable, \$18,000. Propriétaire, A. Racine; architecte, Jos. Sawyer (1006).

Rue St-Denis, près de l'avenue Laurier, une maison formant 2 logements et un magasin, 25 x 50, à 3 étages, en pierre et brique; coût probable, \$7,000. Propriétaire, P. Thériault; architecte, J. A. Mercier (1007).

Ave Laurier, près de la rue St-Denis, 1 maison formant 3 logements, 40 x 25, à 3 étages, en bois, pierre et brique; coût probable, \$4,000. Propriétaire, P. Thériault; architecte, J. A. Mercier (1008).

Ave Hôtel de Ville, près de la rue Ste-Catherine, un hangar, 25 x 40, à un étage, en bois et tôle; coût probable, \$500. Propriétaire, Eglae Langlois; entrepreneur, A. Lessard (1009).

Rue du Parc Lafontaine, No 204, modifications à une maison; coût probable, \$175. Propriétaire, C. Dupont; entrepreneur, H. Chartrand (1010).

Fer-blanc

"ALLWAYS" et "CANADA CROWN" véritablement au Charbon de Bois.
"TRYM" au meilleur Coke.

Toutes marques Standard, qualité de confiance, prix modéré.
N'acceptez pas de substitution.

A. C. LESLIE & CO., Montreal.
LIMITED.

ON NE VEND QU'AU COMMERCE DE GROS.

Fournitures de Feutre et de Papier

LAISSEZ-NOUS VOUS COTER DES PRIX
POUR N'IMPORTE QUELLE QUANTITÉ de

Toitures Coudronnées (Roofing) prêtes à poser, 2 et 3 plis
Papiers de Construction, Feutre à doubler et à Tapisser
Produits de Coudron, Papier à Tapisser et à Imprimer
Papier d'Emballage Bruu et Manille.

NOTE:—Nous sommes les fabricants du Feutre Coudronné "Black Diamond."

Alex. McArthur & Co.

82 Rue McGill, Montréal. Limited.

MANUFACTURE DE FEUTRE POUR TOITURES: Rue du Havre et Logan.
OULIN A PAPIER, Joliette, Qué.

Le Marchand Particulier



avec lequel nous désirons venir en contact cette fois-ci est l'homme fatigué de tenir la sorte de peintures et de vernis qui ne paie pas la location des tablettes—la sorte qui prend la poussière, que personne ne demande jamais deux fois, et que peu de personnes demandent même une fois. Il y a du nouveau pour ce marchand dans le pouvoir de vente de **FLOORGLAZE** (le roi des émaux à plancher de couleur solide), de **GRANITINE** (le fini pour plancher qui dure d'une manière étonnante) et de quelques autres lignes **M L** de marchandises qui se vendent bien.

Si vous êtes ce marchand, il vous sera profitable de nous poser des questions aujourd'hui même, ou de vous procurer chez votre fournisseur des boîtes-échantillons et des cartes en couleur. Il n'est rien de tel que de voir les marchandises. Vous comprendrez mieux pourquoi elles se vendent bien.

IMPERIAL

IL Y A DE L'ARGENT A GAGNER

en présentant à chaque femme de votre voisinage la machine à laver qui supprime tout le travail dur, éreintant du jour de lavage. C'est la

MACHINE "PURITAN"

L'engrenage à cylindres, les coussinets à cylindres et le lourd volant la font fonctionner très aisément et uniment. A chaque révolution le "Dolly board" fait $\frac{3}{4}$ de tour au lieu du $\frac{1}{2}$ tour des autres machines et fait deux fois autant de réel frottage. C'est pourquoi cette machine lave si rapidement.

Ces points font que la machine "Puritan" est un article de vente soutenue et vous rapporte de l'argent. Demandez-nous par lettre la brochure et les prix.



DAVID MAXWELL & SONS

AGENCE A MONTREAL, 446-448 RUE ST-PAUL

ST. MARYS, ONT.

SCIES MAPLE LEAF

Le Canada tient la tête dans la fabrication des scies de haute qualité.



NOS Scies sont trempées au moyen d'un procédé secret. Nous garantissons que ce sont les Scies les mieux trempées qui existent au monde. Comme fini, elles ne sont inférieures à aucune autre et elles sont parfaitement aiguës. Nous demandons un essai qui prouve nos prétentions. Satisfaction garantie.

Manufacturées par **The Maple Leaf Saw Works**

SHURLY & DIETRICH, Propriétaires, Galt, Ont.

EN ECRIVANT AUX ANNONCEURS, CITEZ "LE PRIX COURANT"

Rue Berri, No 1171, modifications à une maison; coût probable, \$100. Propriétaire, L. J. Ward (1011.)

Ave Coloniale, No 338, un hangar, 9 x 15, à 2 étages, en bois et tôle; coût probable, \$60. Propriétaire, Vve J. A. Simon (1012).

Rue Queen, No 63, une écurie, 34 x 134, à un étage, en brique; coût probable, \$4,000. Propriétaires, Meldrum Bros.; entrepreneur, A. B. Shaw (1013).

Rue Fabre, No 212, près de l'avenue Mont-Royal, une écurie, 12 x 15, à 1-2 étage, en bois et brique; coût probable, \$150. Propriétaire, Arsène Frenette (1014).

Rue Hogan, près de la rue Ontario, 1 maison formant 3 logements, 25 x 39, à 2 étages, en bois et brique; coût probable, \$2,000. Propriétaire, Mde A. Tonner; entrepreneur, A. Lafleur (1015).

Rue St-Hubert, près de la rue Marie-Anne, une maison formant 3 logements, 26 x 72, à 3 étages, en bois, pierre et brique; coût probable, \$5,000. Propriétaire, A. Deschamps (1016).

Rue Forsyth, près de la rue Aylwin, 1 maison formant 3 logements, 27 x 35, à 3 étages, en pierre et brique; coût probable, \$3,500. Propriétaire, H. Meunier (1017).

Ave Maplefood, près de la rue de la Montagne, une maison formant 4 logements, 43 x 55, à 2 étages, en bois et brique; coût probable, \$3,000. Propriétaire, Dame Régina Claude; entrepreneur, Amédée Paquette (1018).

Rue Labelle, près de la rue St-Zotique, une maison formant 4 logements, 25 x 44, à 2 étages, en bois et brique pressée; coût probable, \$2,500. Propriétaire, H. Plante (1019).

Ruelle Contant, près de la rue St-André, 7 maisons formant 14 logements, 140 x 35, à 2 étages, en brique; coût probable, \$10,500. Propriétaire, Jos. Paquette (1020 à 1026).

Rue St-Dominique, No 55, modifications à une maison; coût probable, \$190. Propriétaire, I. Mendels; entrepreneur, Frk. Charles (1027).

Rue Vitré Est, No 29, modifications à une maison; coût probable, \$40. Propriétaire, M. Dadovnick (1028).

Rue Ste-Marie, Nos 57 et 59, modifications à une maison; coût probable, \$345. Propriétaire, Gilbert Verville (1029).

Rue Shuter, No 5, modifications à une maison; coût probable, \$800. Propriétaire, R. Minty; entrepreneurs, Gray & Wighton (1030).

Rue Notre-Dame Est, coin de la rue Panet, modifications à une maison; coût probable, \$950. Propriétaire, Sohmer Park Co. (1031).

Rue Notre-Dame Est, coin de la rue Panet, un kiosque, 20 x 20, en bois, à 2 étages; coût probable, \$1,000. Propriétaire, Sohmer Park Co. (1032).

Rue Huntly, près de la rue Beaubien, une maison formant 4 logements, 25 x 46, à 2 étages, en bois et brique; coût probable, \$2,800. Propriétaire, Arth. Rusanit; entrepreneur, Jos. Benis (1033).

Rue Dorion, No 154, modifications à une maison; coût probable, \$150. Propriétaire, J. E. Hamelin (1034).

Rue St-Urbain, No 699, modifications à une maison; coût probable, \$110. Propriétaires, Rubenstein Bros. (1035).

Rue Parthenais, une remise, 50 x 86, à un étage, en bois et tôle; coût probable, \$1,000. Propriétaire, T. Dansereau (1036).

Ave De Lorimier, près de l'avenue Mont-Royal, une maison formant un logement, 13 x 33, à 2 étages, en bois et brique; coût probable, \$1,000. Propriétaire, Calvin A. Roy (1037).

Rue St-André, près de la rue De Fleu-

rimont, 3 maisons formant 9 logements, 50 de front, à 3 étages, en brique; coût probable, \$6,000. Propriétaire, J. Keegan; architecte, Elz Courval; entrepreneurs, E. Doré & Fils (1038 à 1040).

Rue St-Dominique, No 56, modifications à une maison; coût probable, \$3,000. Propriétaire, B. Fabien; architecte, L. R. Montbriand (1041).

Rue Rosslard, quartier St-Denis, une maison formant un logement, 25 x 35, à un étage, en bois et brique; coût probable, \$350. Propriétaire, Belchikow; entrepreneurs, Max Rubin (1042).

Ave Mont-Royal, près de la rue Marquette, 3 maisons formant 6 logements et 3 magasins, 25 x 60 chacune, à 3 étages,

en pierre et brique; coût probable, \$15,000. Propriétaire, B. Damien (1043 à 1045).

Rue Marquette, quartier St-Denis, une maison formant un logement, 25 x 30, à un étage, en bois et brique; coût probable, \$500. Propriétaire, Isaac Malkevich (1046).

Rue Wurtele, près de la rue Ontario, 1 écurie, 14 x 20, à 2 étages, en bois et brique; coût probable, \$600. Propriétaire, Adéard Plante (1047).

Rue Wurtele, près de la rue Ontario, 1 maison formant un logement, 16 x 22, à 2 étages, en bois et brique pressée; coût probable, \$1,000. Propriétaire, Adéard Plante (1048).

PRODUCTION MONDIALE DE LA FONTE EN 1908

La publication de statistiques sur la production de la fonte en Grande-Bretagne, en 1908, rend possible une approximation de la production mondiale de la fonte, l'année dernière, dit "The Iron Age". Naturellement la diminution de près de 10,000,000 tonnes dans la production des Etats-Unis produit une forte réduction de celle de l'univers. Aucun autre pays ne peut comparer sa capacité avec celle de l'Amérique au point de vue

	1908.	1907.	1906.
	Grosses tonnes.	Grosses tonnes.	Grosses tonnes.
Etats-Unis	15,936,018	25,781,361	25,307,191
Allemagne	11,615,637	12,836,524	12,280,879
Grande-Bretagne	9,289,840	9,923,856	10,149,388
France	3,336,761	3,531,378	3,314,100
Russie	*2,600,000	2,775,365	2,661,029
Autriche-Hongrie	*1,650,000	1,842,649	1,687,581
Belgique	1,187,090	1,384,414	1,354,033
Canada	563,672	581,146	541,957
Suède	554,266	605,901	595,231
Espagne	†373,248	†373,248	373,248
Italie	†110,432	110,432	135,296
Japon	†42,919	42,919	41,994
Autres pays	200,000	200,000	200,000
Totaux	47,459,883	59,989,193	58,643,297

* Production estimée.

L'exactitude de ces chiffres pour les pays producteurs peu importants ne peut pas être certifiée, mais le total, à une fraction de 1 pour cent près, est conforme à la réalité. Dans le cas de la Grande-Bretagne, les statistiques ont été réunies par la British Iron Trade Association. Il est étonnant que, pour 1907, ces chiffres diffèrent de 100,000 tonnes de ceux du gouvernement britannique, qui indiquent une production de 10,114,281 tonnes.

Les chiffres concernant le Japon sont fournis par la American Iron and Steel Association, qui les a pris elle-même dans un journal statistique anglais. Avec deux fours à tuyères dans les Aciéries Impériales, ayant une capacité de 160 tonnes par jour chacun, avec une production totale et des importations de minéral de fer d'environ 200,000 tonnes en 1907, la production de la fonte du Japon excédait probablement celle indiquée. La production de la Chine par les deux fours à

des augmentations et des diminutions de production, de sorte que ce qui est fait aux Etats-Unis dans une certaine année décide grandement que ce que sera le rendement global. On remarquera, dans les chiffres donnés plus loin, que la production en Allemagne, en Grande-Bretagne et en France a relativement peu baissé.

Ainsi, la production des Etats-Unis, qui, en 1906 et 1907, était, à quelques cent mille tonnes près, égale à celle de ces trois pays réunis, lui fut inférieure de 8,300,000 tonnes, l'année dernière.

tuyères de Hanyang, d'une capacité de 120 tonnes chacun, est comprise sous le titre "Autres Pays"; mais elle n'a probablement pas été beaucoup moindre que celle du Japon.

La production mondiale de la fonte peut être estimée approximativement comme suit:

Années.	Grosses tonnes.
1850	4,400,000
1890	27,000,000
1895	28,700,000
1900	40,200,000
1901	40,200,000
1902	43,400,000
1903	46,000,000
1904	45,050,000
1905	53,700,000
1906	58,650,000
1907	60,000,000
1908	47,450,000

La proportion fournie par les Etats-Unis, de 43 pour cent qu'elle était en 1906 et 1907, est montée à 33.6 pour cent en 1908.

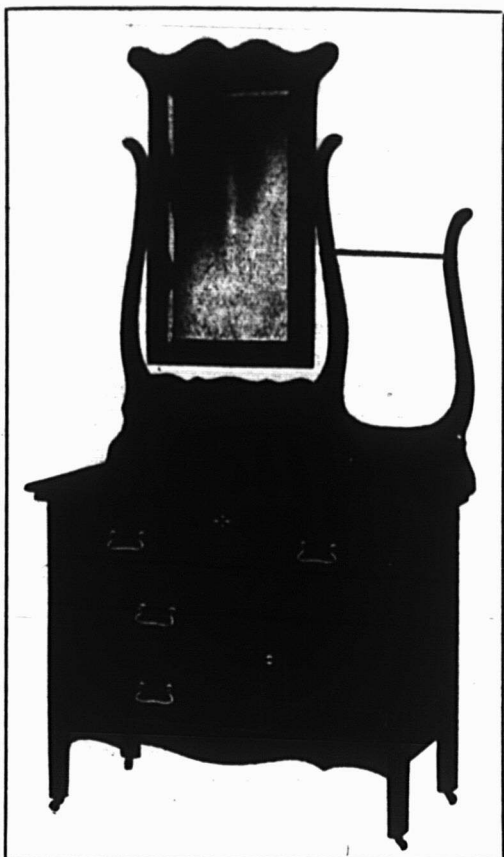

*Lignes
Populaires
à Prix
Populaires.*

Nos articles spéciaux en qualités à bon marché et moyenne, SURFACE CHÊNE, sont exactement ce que la grande masse des acheteurs recherche.

Meubles qui se Vendent.

Nous faisons un SERVICE RAPIDE et nous apportons une attention soignée à l'exécution de tous les ordres.

*The
Victoriaville
Furniture
Company.*

Victoriaville. P.Q.

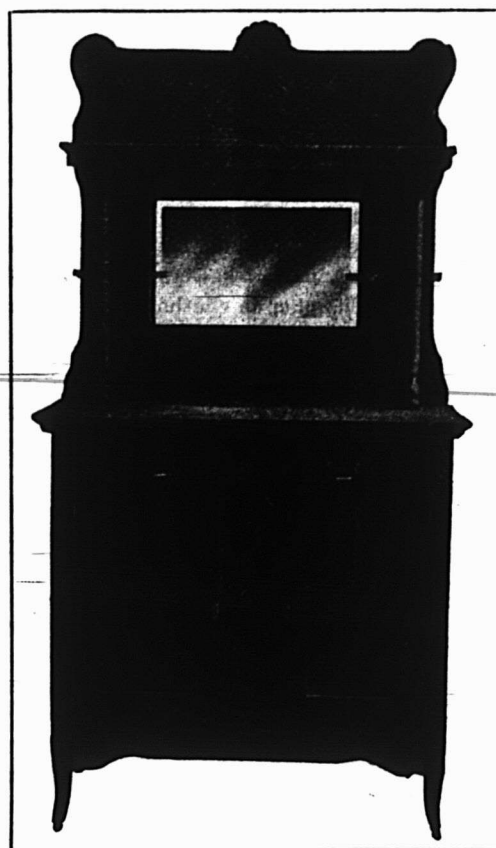

LA PRODUCTION DU CIMENT EN 1908

La production totale du ciment de toute sorte aux Etats-Unis, en 1908, s'est élevée

	1908.		1907.	
	Barils.	Valeur.	Barils.	Valeur.
Ciment Portland	51,002,612	\$43,472,679	48,785,390	\$53,992,551
Ciment Naturel.	1,621,862	808,509	2,887,700	1,467,302
Ciment de Pouzoles	151,451	95,468	557,252	443,998
Totaux	52,775,925	\$44,376,656	52,230,342	\$55,903,851

La production du ciment Portland a été en forte diminution en 1908, relativement à 1907, dans la plupart des états de l'est et du sud, New Jersey, New-York et Michigan. Toutefois cette diminution a été compensée par les gains remarquables des établissements de l'ouest central et de la côte du Pacifique, les rapports de l'Indiana, de l'Illinois et de la Californie

à 52,775,925 barils d'une valeur de \$44,376,656, d'après les rapports reçus par le Geological Survey de tous les producteurs de ciment du pays. Cette production, comparée à celle de 1907, se répartit de la manière suivante:

offrant de fortes augmentations par rapport à 1907.

Le prix moyen de toute la production de ciment Portland en 1908 était de 85 cents seulement par baril—36 cents au-dessous du prix moyen en 1907. Le prix de 1908 est le plus bas qui existe, le point le plus bas ayant été atteint auparavant en 1904—88 cents par baril—comme résultat de la dépression des affaires.

offraient une surface absolument intacte, tandis que sur les poteaux traités au sulfate de cuivre, après deux ans de service, 50 pour cent seulement étaient exempts de champignons et 10 pour cent étaient très endommagés par la pourriture. Dans d'autres expériences faites sur une plus vaste échelle, des poteaux furent imprégnés de fluorure acide de zinc par immersion et par pression hydrostatique. L'analyse du liquide s'écoulant du bois montra que tout l'acide libre et une grande partie de l'acide en combinaison avaient été absorbés par le bois. On ne connaît pas encore la durée de cette seconde série de poteaux.

LES PECHERIES DE PERLES DE CEYLAN

(Traduit du Scientific American)

Les perles d'Orient ont toujours été considérées comme les bijoux les plus fins et les plus brillants et ont toujours occupé une haute situation, la demande excédant l'offre de beaucoup. La plus grande partie de ces perles, et celle qui est la plus estimée, provient de Ceylan. L'industrie de la pêche des perles est des plus anciennes au monde. Des méthodes scientifiques n'ont pas encore été employées pour la développer. Depuis plus de trois mille ans, la récolte des huîtres perlifères est restée entre les mains des indigènes dont l'habileté à pêcher s'est propagée de génération en génération, et, malgré les constants progrès qui ont été faits dans cet art, leurs méthodes primitives sont encore efficaces et productrices.

Pendant des années, la pêche des huîtres perlifères constitua un monopole gouvernemental, rapportant un beau revenu; mais il y a trois ans, le gouvernement loua le droit de pêche à une entreprise privée pour la somme de \$125,000 par an. Le gouvernement fut probablement poussé à cette mesure en raison du caractère spéculatif de l'entreprise. Tandis qu'autrefois une forte récolte était obtenue, une année réalisant peut-être plus d'un million de dollars, plusieurs années infructueuses suivaient, de telle sorte que le revenu annuel devenait relativement faible. Les pêcheries sont gardées jalousement; la saison est réglée avec soin par des ordonnances et les bancs d'huîtres sont surveillés constamment pour empêcher la pêche illégale ou la détérioration. La saison dure un mois en moyenne et fournit de l'occupation à plus de quarante-cinq mille hommes. La scène des opérations est l'estuaire du fleuve Dodragam dans le golfe Manaar, sur la côte Nord-Ouest; mais les côtes se prêtent particulièrement à l'élevage de l'huître qui se multiplie abondamment. Le banc d'huîtres se trouve dans une étendue d'eau dont la profondeur varie de dix-huit à soixante pieds

LA PRODUCTION MONDIALE DU CHARBON

En 1906, la production mondiale du charbon s'est élevée à 1,106,478,707 tonnes de 2,000 livres, dont 414,157,278 tonnes forment la contribution des Etats-Unis, d'après le Geological Survey.

Depuis 1868, pendant une période de 39 ans, la proportion de charbon fournie par les Etats-Unis a augmenté de 14.37 à 37 pour cent, et ce pays s'est placé bien en tête des pays producteurs de charbon. Il n'y a que huit ans que les Etats-Unis ont pris la place de la Grande-Bretagne comme principal pays de production du charbon; cependant l'augmentation de la production a été si énorme que la Grande-Bretagne n'a plus pu être considérée comme une concurrente. En 1906, les Etats-Unis eut produit 43.7 pour cent plus de charbon que la Grande-Bretagne et 85 pour cent plus que l'Allemagne. La Grande-Bretagne mise à part, les Etats-Unis ont produit, en 1906, plus de charbon que tous les autres réunis.

On peut aussi remarquer qu'une proportion de plus de 96 pour cent de la production mondiale du charbon est extraite de mines situées dans des pays au nord de l'équateur, les pays du sud fournissant moins de 20,000,000 de tonnes par an.

Les marchands de ferronnerie qui n'ont pas encore mis en stock les tôles galvanisées de la marque "Comet", de Gilbertson, ont manqué des occasions de profit. Ces tôles sont bien galvanisées, parfaitement plates, souples, et elles se travaillent bien; aussi les plombiers aiment à les employer et elles laissent un bon profit au marchand. Demandez-les à votre fournisseur, vous vous en trouverez bien.

Le style d'annonce qui est naturel est le style correct. Viser à l'effet ne constitue ni le bon style ni le bon sens.

UN TRUST DU ZINC EN EUROPE

Les producteurs de zinc d'Allemagne, de Belgique et de France, à l'exception de la firme Giesche qui contrôle seulement un cinquième de la production de la Silésie et ne peut pas devenir un concurrent formidable, se sont unis pour former un syndicat, auquel les cinq grands établissements anglais seront invités à se joindre, dit "Scientific American".

Aucune attention n'a été accordée aux producteurs américains, car peu de zinc est exporté d'Amérique. Le syndicat contrôlera une production annuelle d'un demi-million de tonnes de zinc.

La production de chacune des firmes est déterminée dans des conventions provisoires, qui doivent rester en vigueur jusqu'au 1er janvier 1911, et il est stipulé que la production devra être diminuée chaque fois qu'il y aura accumulation de stock ou que le prix du marché tombera au-dessous de 19 livres sterling par tonne et qu'elle sera augmentée quand ce prix sera dépassé.

PRESERVATION DES POTEAUX DE TELEGRAPHE

La découverte désagréable que les poteaux de télégraphe imprégnés de sulfate de cuivre par le procédé Boucherie sont si facilement attaqués par des champignons qu'en certains districts, ces poteaux durent seulement huit ou dix ans, a conduit le bureau des télégraphes du gouvernement autrichien à instituer des expériences sur l'action préservatrice des fluorures. Pour les expériences préliminaires, des poteaux séchés à l'air furent saturés de solutions acides de fluorure de zinc contenant un peu d'acide fluorhydrique libre. Au bout de deux ans de service, 80 à 100 pour cent de ces poteaux

CHAÎNE à CHASSIS "Community" Galvanisée, Garantie.

La Chaîne à Chassis "COMMUNITY" Galvanisée est faite d'un bloc d'acier laminé de la meilleure qualité, percé à l'emporte-pièce et galvanisé sur une machinerie spéciale de notre propre manufacture. La Chaîne à Châssis "COMMUNITY" a une force de tension plus élevée par pouce carré de section transversale et un point de fusion plus élevé que le bronze, le cuivre ou un quelconque des alliages employés dans la manufacture d'autres chaînes à châssis. Nos chaînes ne s'allongent pas et ne fondent pas aux températures qui font fondre les chaînes faites d'autres métaux, et elles restent en place après avoir été éprouvées le plus sévèrement par le feu.

Nous avons ajusté les numéros de nos chaînes à châssis pour les faire correspondre au poids du châssis à double suspension qu'elles soutiendront avec sûreté.

No. 80,..... pour châssis pesant 80 livres.

No. 100,..... pour châssis pesant 100 livres.

No. 130,..... pour châssis pesant 130 livres.

Force de tension plus que six fois supérieure à celle qui est nécessaire.

Demandez Échantillons et Prix.

Oneida Community.

Limited

NIAGARA FALLS, - - Ontario.

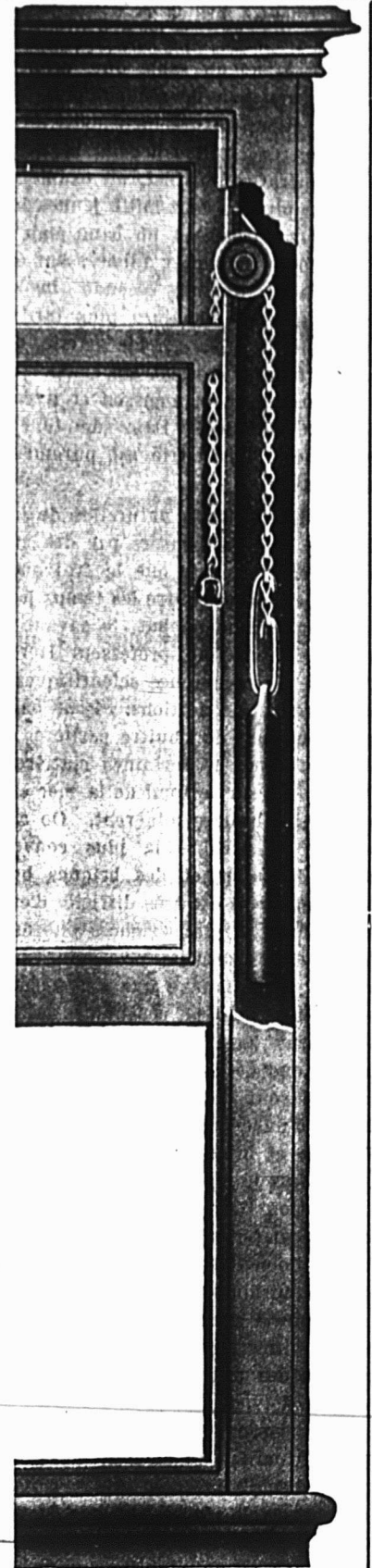

Gravure montrant en détail la Chaîne à Châssis "COMMUNITY", garantie, employée pour un châssis à l'épreuve du feu.

et qui longe les côtes sur une longueur de cinquante milles et s'étend à vingt milles au large. Le fond de la mer est constitué par du sable dur, propre, qui n'offre que peu de sécurité aux huîtres par une température inclemente. La propagation de l'huître dépend beaucoup de la température. Ainsi, un examen montra que plus de cent mille jeunes huîtres étaient accrochées à un banc, mais les facilités pour qu'elles y adhèrent étaient si faibles, qu'une seconde inspection faite quelques semaines plus tard constata que la plus grande partie de ces jeunes huîtres avaient été emportées par les courants ou la mousson et irrémédiablement perdues. Dans de telles circonstances, l'industrie est purement hasardeuse.

Les défauts naturels de la mer doivent être compensés par des moyens artificiels, de sorte que le frai obtienne une place ferme contre les temps les plus mauvais. Dans ce but, le savant biologiste de la marine, professeur Herdman, s'occupe de recherches scientifiques pour améliorer les conditions. Pour encourager la culture de l'huître perlière, on ne peut qu'employer certaines matières que l'on dépose sur le fond de la mer et auxquelles les huîtres adhèrent. On a trouvé que la matière la plus convenable était des tulles et des briques brisées, mais comme il est très difficile d'obtenir ce matériel, des expériences ont été faites avec des déchets provenant de l'île même. On a trouvé que ces déchets ne possédaient pas la pesanteur suffisante pour leur assurer une position stable sur le fond de la mer. Les meilleurs résultats sont obtenus maintenant au moyen d'un dépôt calcaire fait de coraux blanchis et brisés et d'écaillés d'huîtres. Le professeur Herdman préconise aussi l'utilisation des écaillés d'huîtres mortes. Ce matériel a l'avantage de pouvoir être facilement obtenu en quantités presque inépuisables et à de bas prix. La superficie à couvrir une première fois est d'environ vingt-cinq milles carrés sur lesquels des milliers de tonnes de cette matière doivent être déversés; les vents de la mousson empêchent ce travail à partir du milieu du mois de mai jusqu'au milieu d'octobre.

Quatre ou cinq fois avant que la saison commence, on inspecte les bancs pour déterminer si on établira une pêcherie et pour estimer la quantité du rendement. Cette inspection a révélé la présence de plus de quatre millions de jeunes huîtres sur le Periya Parr Karai qui est une continuation du fameux Periya Parr lui-même, qui a fourni le plus grand rendement pendant les trois mille dernières années. Ce lit de faible dimension, profitable, est situé à une profondeur de 50 à 54 pieds, ce qui constitue environ la limite à laquelle peut plonger le plongeur indigène et c'est probablement pour cette raison qu'il n'a pas reçu dans le

passé l'attention que son rendement suggérerait.

La compagnie a aussi exploité les bancs connus sous les noms de Dutch Modragam, Karativu et Allanturai. Auparavant, ces bancs étaient si pauvres qu'ils furent négligés. Ils furent inspectés en 1904, mais furent trouvés sans valeur. Un second examen fut entrepris et une pêcherie y fut installée cette année même, laquelle autrement n'aurait rien produit, et cette pêcherie a rapporté au gouvernement de Ceylan \$300,000. En 1907, ces bancs produisirent un gros revenu de \$350,000.

La pêche commence généralement en mars ou avril. Quelque temps auparavant, un examen final est fait et des échantillons d'huîtres sont éprouvés pour leur rendement. Si ce rendement est satisfaisant, la nouvelle est annoncée qu'une pêcherie sera établie. Cette nouvelle se répand comme une traînée de feu, non seulement dans l'île de Ceylan, mais dans l'Inde entière, les Iles Malaises et jusqu'au golfe Persique, et les indigènes de ce district se dépêchent d'arriver dans l'île. Un chantier s'élève à l'embouchure du fleuve Modragam. Cet endroit est inaccessible, à peu près inhabité et négligé, mais pendant la saison, c'est un centre d'activité. Des rues avec des habitations primitives en bambou, des toits en feuilles de palmier s'élèvent pour accommoder environ 45,000 indigènes, approvisionnés par un ou deux bungalows dans lesquels résident des agents et des fonctionnaires. Là s'aligne une flottille de bateaux, les uns faibles et fragiles, les autres vastes, spacieux et fortement construits, ancrés tous en une longue ligne. Sous le contrôle du gouvernement, aucune limite n'était fixée quant au nombre des embarcations, mais maintenant des restrictions sévères sont imposées afin de supprimer une concurrence indue.

A cette époque, le temps est des plus propices. La mer est calme, surtout dans la journée. Tout se passe d'une manière méthodique suivant une règle stricte. Un coup de fusil en guise de signal est tiré vers minuit et immédiatement un bruit épouvantable est fait par les tam-tams et autres instruments discordants appelant les équipages des bateaux et les plongeurs à leurs quartiers. La plus grande activité règne, car trois cents bateaux environ s'efforcent d'arriver les premiers au banc d'huîtres.

Chaque bateau porte des plongeurs indigènes qui n'ont pour tout vêtement qu'une pièce de toile autour des reins. Le plongeur bouche son nez avec un morceau de corne et, muni d'un sac en filet dans lequel il ramasse les huîtres, il saute par-dessus bord et glisse rapidement le long d'une corde jusqu'au banc d'huîtres. Quand son sac est plein, il donne une forte secousse à la corde et on le remonte promptement à la surface

où il se débarrasse de sa charge, puis il redescend. Ces hommes peuvent rester sous l'eau de une minute à une minute et demie et ils reviennent rarement à la surface sans une charge complète; les huîtres sont placées dans un sac d'une dimension ordinaire, qui sont scellés par un fonctionnaire.

Une surveillance attentive du temps est observée sur le rivage et dès que le temps change, un signal est donné et immédiatement la flottille met toutes voiles dehors et se hâte de rentrer à terre. Le retour de la flottille est un des tableaux les plus pittoresques en Orient. Un commerce considérable s'est fait autrefois sur les perles dérobées, mais à cause des précautions adoptées maintenant et de la présence continuelle d'un fonctionnaire à bord, ce trafic a été à peu près supprimé.

Après le débarquement, les sacs d'huîtres sont portés au kottu ou enclos officiel, où elles sont examinées jusqu'à ce qu'on en ait disposé par vente à l'encan. Le plongeur est récompensé en recevant le tiers de ce qu'il a pris. Comme les huîtres peuvent avoir ou n'avoir pas un contenu précieux, le plongeur se défait invariablement de celles-ci en petits lots qu'il livre à d'humbles spéculateurs, lesquels s'en remettent à leur bonne étoile pour recueillir des perles précieuses.

Autrefois, les enchères étaient faites pour des lots de 1,000; cette pratique exigeait un décompte laborieux. L'acheteur transporte le lot à ses quartiers où, s'il est seulement un petit commerçant, il l'ouvrira lui-même; mais s'il est un capitaliste, il le confiera à son personnel. L'ouverture des huîtres est faite dans toutes les parties de la ville et l'endroit devient couvert d'écaillés d'huîtres.

Les perles sont portées à des commerçants dont les achats se montent souvent à \$10,000. Les perles sont achetées au poids, reconnu par des balances sensibles et, en fait de poids, on se sert de grains. Les pierres précieuses sont achetées d'après leur lustre, leur finesse et leur grosseur; en outre de ces commerçants, il y en a beaucoup d'autres qui font de petites affaires, tandis que le revendeur est toujours présent, travaillant, arrangeant et montant des perles avec les outils les plus primitifs. Les acheteurs à l'encan emploient des indigènes pour ouvrir les huîtres et extraire leur contenu qui est versé dans de longues cuves où elles sont passées au crible par des indigènes assis sur le côté extérieur de ces cuves; ceux-ci agitent simplement l'eau et nettoient les huîtres avec leurs mains. Là encore une vigilance constante doit être exercée pour empêcher le vol des pierres précieuses. Malgré le soin observé, il est toujours possible que de petites perles s'en aillent au rebut. Ce rebut est examiné avec soin plus tard, de même que l'est la poussière d'huîtres séchées en la tamisant entre les mains.



¶ Cette VIGNETTE représente un magasin muni d'enseignes et de lettrage sur les vitrines.
 ¶ Nous faisons tout en fait d'ENSEIGNES.

Procurez-vous notre Catalogue.

Denis Advertising Signs,

LIMITED

150, rue Craig Ouest, MONTRÉAL

TOILE MÉTALLIQUE

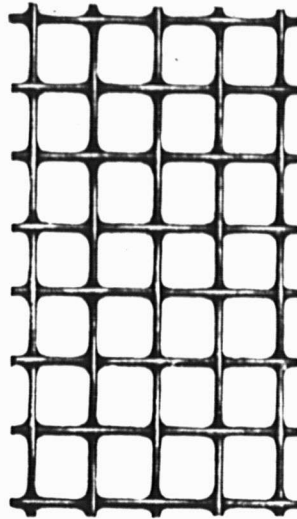

Toile Regalvanisée spéciale, pour le séchage des Pommes et autres fruits—

Largeurs en stock, 24" —30" et 36".

Autres largeurs et mailles sur commande.

Aussi, Grillage Galvanisé de 1/2".

Largeurs en stock, 24" —30" et 36".

Longueurs en stock, 25 et 50 verges.

Aussi, Toile Métallique et Grillage pour tous les usages.

The B. GREENING WIRE CO., Ltd.

HAMILTON, Ont.

MONTREAL, Qué.

Un article de vente rapide



La Machine à Laver Connor à Coussinets à Billes. La plus parfaite de ce genre populaire de Machines à Laver. La cuve oscille sur des coussinets à billes en acier. Contrôlée par des ressorts en acier, qui font la plus grande partie du travail.

Ondulations extra grosses sur les surfaces de la Planche de Lavages.

Ecrivez-nous aujourd'hui pour notre nouveau catalogue français montrant notre ligne complète de Machines à Laver et de Tordeuses.

J. H. CONNOR & SON, Ltd.

OTTAWA, CANADA

GODENDARDS



"Silver Steel Atkins"

"Segment Ground"

Les scies les plus profitables à vendre. Qualité la plus haute. Elles rapportent un profit raisonnable. "Nous vous aidons à les vendre" Écrivez-nous—nous vous dirons comment.

E. C. ATKINS & CO., Inc.

Manufacture canadienne à HAMILTON, Ont.

Bureau-chef et Manufacture,

INDIANAPOLIS, U. S. A.

Le monopole doit dépenser un minimum de \$1,000,000 en améliorations; il s'est rendu compte qu'une inspection devait être faite pour reconnaître si des lits vierges existaient au delà de l'étendue connue. Ceci a été décidé en partie, à cause de l'épuisement des deux grandes étendues de pêcheries qui ont produit presque toutes les perles trouvées pendant les cent dernières années. Ce qui a créé l'idée que plusieurs bancs d'huîtres inconnus existaient, c'est la découverte d'un nouveau banc par le professeur Herdmann, se composant de cinq millions d'huîtres âgées de cinq ans, riches en perles. Dans certaines parties, les conditions pour la culture de l'huître perlière sont si propices que le frai doit lutter beaucoup pour l'existence. Là où des myriades de jeunes huîtres apparaissent à des intervalles assez réguliers, mais n'arrivent jamais à maturité, on a suggéré que le frai soit transporté dans des endroits plus favorables; mais là on a à surmonter un obstacle sérieux, car il faut pour cela manipuler des millions d'huîtres et dans une bonne pêcherie, il faut en mettre cent millions. En 1907, neuf millions de jeunes huîtres furent transportées d'un endroit riche dans un endroit épuisé; mais ce fut comme une goutte d'eau dans la mer. Ce qu'il faut, c'est quelque méthode de manipulation économique des jeunes huîtres sur une échelle énorme. Le dragage ne convient pas, puisqu'il trouble le banc d'huîtres où le frai se trouve, de sorte qu'une quantité considérable d'huîtres est ainsi détruite. Les fonds où se trouvent les huîtres perlières sont simplement des fonds de sable sur lesquels des masses isolées de corail poussent sans former de récifs, de sorte qu'il est très facile de mettre le désordre dans le banc d'huîtres. On a trouvé que le recueil du frai par les plongeurs indigènes est lent, mais très satisfaisant.

L'huître perlière n'est pas une huître comestible, mais, elle est alliée de très près à cette espèce; elle diffère du mollusque ordinaire en ce qu'elle a un "byssus" ou touffe de filaments, au moyen

desquels elle adhère fermement aux matériaux qui lui conviennent. Des essais ont été faits pour cultiver cette huître par impregnation artificielle de la larve formant la perle. Des recherches sont faites pour reconnaître l'origine du frai et comment il disparaît périodiquement. Relativement à ces recherches, une étude complète est faite des courants marins aux environs des bancs d'huîtres et à la surface de la mer dans le golfe.

La pêche est très intermittente. Avant 1903, il n'y avait pas eu de pêche depuis douze ans, et la situation devint si sérieuse qu'une commission fut nommée pour faire une enquête à ce sujet. En 1905, la récolte fut la plus grande qu'il y eût encore eu. On recueillit 80,000,000 d'huîtres rapportant \$1,250,000, dont les deux tiers pour le trésor de l'île et, dans les deux années suivantes, la récolte diminua régulièrement; en 1908, il n'y eut aucune récolte. C'est contre le renouvellement d'années grasses et d'années maigres que des développements scientifiques sont faits de sorte que la pêche, chaque année, puisse être de proportion constante. Grâce à l'assistance de la science, on s'attend à ce que le caractère spéculatif de l'entreprise soit presque complètement éliminé. Pendant les quelques années dernières, la tendance à la communauté d'intérêts s'est développée parmi les indigènes aux ventes aux enchères. Une entente fut formée pour faire baisser les prix et pour écarter en même temps les petits acheteurs; mais un fonctionnaire arrêta promptement la vente d'une manière indéfinie. Les membres de cette combine craignant que leur voyage dans l'île n'eût aucun résultat se séparèrent et depuis cette époque, il n'y a eu aucun essai de combinaison.

PROPRIETE A VENDRE

Rue St-Gabriel, No 25. Prix: \$12,500.00; conditions faciles. Revenu actuel: \$1,188.00 par an; peut être augmenté. S'adresser: A. LIONAIS, 42 Place Jacques-Cartier.

LE MOUVEMENT DU PORT DE PARIS

On ignore généralement que le port de Paris est, au point de vue du mouvement de la navigation, le plus actif de France.

En 1906, la dernière année pour laquelle le ministère des Travaux publics ait publié une statistique, le trafic du port de la capitale s'est élevé à 10,525,136 tonnes de marchandises, alors que la même année celui de Marseille n'a pas dépassé 6,745,800 tonnes.

Ces dix millions et demi de tonnes qui ont été transportées par 50,904 bateaux se décomposent ainsi: expéditions: 2,490,238 tonnes; arrivages 6,273,610 tonnes; transit; 1,390,280 tonnes; trafic local: 371,008 tonnes. En 1906, 57 pour 100 des marchandises débarquées et embarquées à Paris ont emprunté les voies fluviales.

Cette statistique ne s'applique qu'aux voies de navigation comprises dans l'intérieur des fortifications, c'est-à-dire la Seine dans sa traversée de Paris, les portions des canaux de l'Ouïrcq et de Saint-Denis "Intra muros," le canal Saint-Martin et le bassin de La Villette.

L'artère la plus fréquentée est la Seine; en 1906 elle a transportée 8,401,580 tonnes sur 36,696 bateaux, et, en 1907, 8,773,133 tonnes sur 36,654 bateaux.

Du reste, le mouvement de la navigation du port de Paris est en accroissement constant et régulier. En deux ans, de 1904 à 1906, il a augmenté de pas moins de 500,000 tonnes.

LA BANQUE D'EPARGNE DE LA CITE ET DU DISTRICT DE MONTREAL

Avis est par les présentes donné qu'un dividende de Dix dollars par action, sur le Capital de cette Institution, a été déclaré et sera payable à son Bureau-Chef, à Montréal, le et après le vendredi 2 juillet prochain.

Par ordre du Conseil de Direction,
A. P. LESPERANCE,
Gérant.

Montréal, le 30 mai 1909.

CAMIONS et AUTOS, Pour les Canadiens

L'automobile-jouet le meilleur, le plus beau et le plus fort, placé aujourd'hui sur le marché, est celui représenté par la gravure de gauche. Vous trouverez que c'est un article de vente facile dans tous les centres où il y a des garçons—et cela veut dire partout.

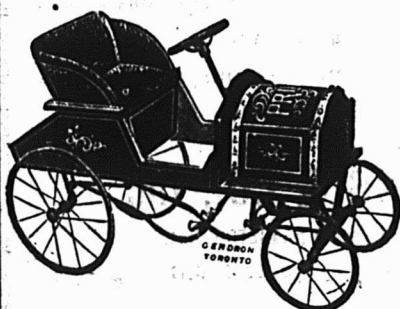

A droite est une véritable livreuse, pouvant porter un poids de 700 livres et convenant aux épiciers, bouchers, droguistes, imprimeurs, etc., La caisse est en bois franc; les roues ont des rais et des bandages en fer, les engrenages sont en acier pesant à bandes.

Notre Catalogue "D"
Fourni sur demande.

The Gendron Mfg. Co., Limited
TORONTO, - CANADA



EN ECRIVANT AUX ANNONCEURS, CITEZ "LE PRIX COURANT"

NOVA SCOTIA STEEL & COAL CO.

LIMITED.

MANUFACTURIERS DE

ACIER en BARRES MARCHAND, MACHINERIE à ROUES, TRANSMISSIONS en ACIER COMPRIMÉ POLI, TOLES D'ACIER jusqu'à 48 pos de large, RAILS en "T" de 12, 18 et 21 lbs à la verge, ECLISSES, ESSIEUX DE CHARS DE CHEMINS DE FER.

GROSSES PIÈCES DE FORCE, UNE SPÉCIALITÉ

FER EN GUEUSE "FERRONA" POUR FONDERIE, "CHARBON OLD SYDNEY."

Acierie, Trenton, N.E.

Haute Fourneaux, Ferrona, N.E.

Mines de Charbon, Sydney Mines, N.E. Mines de Fer, Wabana, Ter'n'vo.

Bureau Principal: NEW GLASGOW, N.E.

Lorsque vous avez besoin du métal BABBITT, demandez la marque . . .

KING BABBITT

le meilleur pour tout ouvrage.

MANUFACTURÉ PAR

The Jas Robertson Co., Ltd.

144 rue William

MONTREAL



Amatite ROOFING

PROCUREZ-VOUS UN ECHANTILLON GRATUIT.

Si vous écrivez aujourd'hui pour obtenir gratuitement un échantillon de Amatite, la fin de vos ennuis avec les toitures est proche. C'est la seule toiture qui n'a pas besoin de peinture après qu'elle est posée.

Si vous réfléchissez et comptez combien il en coûte exactement pour peindre une toiture à surface unie pendant le temps qu'elle dure, vous trouverez que le coût de cette peinture est plus élevé que celui de la toiture même.

D'autre part, Amatite a une surface minérale réelle, et nous vendons la marchandise sur la seule déclaration qu'elle n'a besoin de peinture d'aucune sorte.

L'homme qui met Amatite sur ses bâtisses est assuré contre le coulage et l'ennui pour de nombreuses années.

Envoyez votre nom et votre adresse pour obtenir un échantillon et une brochure qui prouvent d'une manière concluante combien Amatite est meilleure que les "toitures en caoutchouc" démodées, qui demandent à être repeintes et exigent un soin constant pour les maintenir imperméables.

Paterson Manuf'g Co'y, Ltd.

Toronto, Montréal,
Winnipeg, Vancouver,
St. John, N. B.
Halifax, N. E.



Nid Métallique "Magicien"

Pour empêcher les poules de manger les œufs.

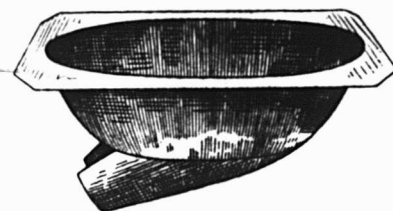

Nid Métallique "Magicien"

LE NID MERVEILLEUX DU SIECLE.

Grands avantages pour les éleveurs de Volailles.

- 1^o—Ce Nid étant en métal, l'humidité et la vermine du poulailler ne peuvent l'affecter.
- 2^o—N'ayant aucune ouverture au milieu, la poule n'hésite pas à s'y mettre.
- 3^o—La poule aime ce nid, parce qu'il est confortable et se réchauffe immédiatement.

Pour plus amples informations s'adresser à

Le Tourneux Fils & Cie, Ltee

Importateurs de Ferronnerie en Gros.

5 et 7, rue Notre-Dame Est, Montreal.



Les ordres que nous avons en mains sont les plus forts que nous ayons jamais eus ; mais nous avons de la place pour un certain nombre de nouveaux Clients qui veulent grossir les rangs des hommes qui emploient avec satisfaction les

POMPES McDOUGALL

Nous disons la même vieille histoire : qualité d'abord et prix aussi facile que possible pour vous. Entendons-nous. "AREMACDEE" est une garantie.

THE R. McDOUGALL CO., LTD.

GALT, CANADA

PRÊTS ET OBLIGATIONS HYPOTHECAIRES

Pendant la semaine terminée le 29 mai 1909.

BUREAU DE MONTREAL EST

Date	Montant	Taux d'intérêt	Nom du Prêteur	Nom de l'Emprunteur	Affectant un ou des lots d'un quartier de Montréal ou autres villes	Nature de l'acte
Mai 25	\$ 2500	6	Vve Alph. Perrault	Aldal Riopel	St Jacques	Prêt.
" 25	1000	7	Alfred Dalbec	Zodek Goldberg	St-Louis	Obligation.
" 25	200	6	Alb. P. & O. P. Dorais	Annie et Rose Whelan	St-Laurent	"
" 26	4000	6	Jos. Paquette	Dame Jos. Lefebvre	Papineau	"
" 26	35000	5½	Succ. Rev. L. D. Redpath	E. L. de Bellefeuille	St-Louis	"
" 26	2800	6	Hy Trester	Alf. Molléur	"	"
" 27	6000	6	Aug. E. Redpath	Thos M. Morgan	St-Laurent	Prêt.
" 27	1500	6	Vve Félix Pepin	Arsène Frenette	Ste-Marie	Obligation.
" 27	1500	6	Ovila Pepin	"	"	"
" 27	550	6	Dame Aug. Aubertin	Vve Alexis Foucher	St-Louis	"
" 27	1500	6	Julia Hourbonnière	Horm. Desjardins	Lafontaine	"
" 27	2500	6	Dame Euclide Racette	Euclide Racette	St-Jacques	"
" 27	2000	6	Jérémie A. Prud'homme	Horm. Laplante	Lafontaine	"
" 28	2800	6	Zéph. Beauchamp	Fred. Therrien	Papineau	"
" 28	1000	6	Elle Lemire	"	"	"
" 28	700	8	Vve Géd. Perras	Geo. Gagnier	Ste Marie	"
" 28	200	6	Racette Frères	Jos Henri Olivier	St-Louis	Prêt.
" 28	1000	6	Robt A. Rampey	Hector Prévost	Lafontaine	"
" 28	23000	5	The Standard Life Ass. Co.	Subst. Duncan C. MacCallum	St-Laurent	"
" 28	10000	6	Crédit Foncier F.-C.	Dame Jos. Perrault	"	"
" 29	3500	6	Crédit Foncier F.-C.	Marie E. Giguère	Lafontaine	"
" 29	1500	6	Dame God. Boileau	Arsène Frenette	Ste-Marie	Obligation.
" 29	1500	6	Vve Magloire Bastien	Jos Poirier	Lafontaine	"

BUREAU DE MONTREAL OUEST

Date	Montant	Taux d'intérêt	Nom du Prêteur	Nom de l'Emprunteur	Affectant un ou des lots d'un quartier de Montréal ou autres villes	Nature de l'acte
Mai 26	\$ 3000	6	Crédit Foncier F.-C.	Vve Wm Wilsam	St-Joseph	Prêt.
" 27	400	7	Vve Frs Rivet	Félix Labadie	"	Obligation.
" 27	15000	7	Geo. A. Simard	Zot. Riopel	"	"
" 27	2400	6	Standard Mutual Bldg Sy.	Robert Edward	"	"
" 28	15000	6	Succ. A. F. Galt	Chs E. Deakin	St-Georges	"
" 28	3000	6	F. X. Craig	Pierre Brault	St-Joseph	"

BUREAU D'HOCHELAGA ET JACQUES-CARTIER

Date	Montant	Taux d'intérêt	Nom du Prêteur	Nom de l'Emprunteur	Affectant un ou des lots d'un quartier de Montréal ou autres villes	Nature de l'acte
Mai 25	\$ 750	6	Louis Poirier	Jean Parent	Lachine	Obligation.
" 25	3000	5	Chs N. Fortin	Grégoire Rochon	St Gabriel	"
" 25	1400	6	Ed. St-Denis	Pierre Gourdeau	Hochelaga	"
" 25	1300	6	"	Wilf Lachapelle	St-Denis	"
" 25	2700	6	Dame Ed. St-Denis	Jos. Archambault	St-Henri	"
" 25	800	6	Daniel Léonard	Jos. Trépanier	St-Laurent	"
" 25	1800	6	Chille U. Gravelle	Horm. Maisonneuve	Ste-Cunégonde	"
" 25	1500	6	Hertel A. Caillé	Zacharie Desrochers	Hochelaga	"
" 25	1000	6	S. Jules Granger	Alph. Sarrazin	Ste-Marie	Garantie hypothécaire.
" 25	1400	6	Vve Nap. Jasmin	Noël Leclerc	St-Denis	Obligation.
" 25	600	6	Eustache Courchesne	Alph. Végiard	Maisonneuve	"
" 25	1700	6	Chs H. Castelli	Fred. Durivage	St-Denis	"
" 25	500	8	Ovila Robillard	Olivier Rinfret	"	"
" 25	2200	6	Horm. Gareau	Wm Demers	"	Prêt.
" 25	500	6	Vve Fab. René	Alex. Duprat fils	St Henri	Obligation.
" 25	2500	6	Vve Damien Bouchard	Hame Alf. St-Germain	Lachine	"
" 26	5000	5½	Succ. Wm Dow	Dame Damien Mercure	Ste Cunégonde	"
" 26	300	6	Touss. Lapointe	Dame J. O. St-Laurent	St-Henri	"
" 26	680	6	Dame Trefflé Brunet & Oliv. Masson	Alex. Binette	Ville St-Louis	"
" 26	2000	6	Subst. Maurice Gougeon et al.	Archibald Read	N.-D. de-Grâces	"
" 26	1404	6	Meunier & Frère	Oscar Dugas	Ste-Marie	Hypothèque
" 26	1200	6½	Dame Herm. Poltras	Adelard Blais	Verdun	Obligation.
" 26	8000	6	Succ. Jos. Masson	Dame Chs L. Papineau	Ville St-Louis et St-Denis	"
" 26	300	7	Delima Beauchamp	Cléophas Dubois	Hochelaga	"
" 26	900	6	"	Dame Aldéric Germain	Ville St-Louis	"
" 26	1500	7	Damase P. Perrin	Isidore Bisson	"	"
" 26	950	6	Louis Galarneau	Fred. Pigeon	St-Denis	"
" 26	2800	5½	Dame Guil. Couture	Seymour Peters	Ville St-Louis	"
" 26	1000	6	John F. Reddy in-trust	Geo. A. Finlayson	N.-D. de-Grâces	Prêt.
" 26	250	7	Lumina Reeves	Henri Duhaime	Longue-Pte.	Obligation.
" 26	100	6	Henri Robert	Le Dagenais	"	"
" 26	650	5	Elzéar Cournoyer	Chs Latraverse	Hochelaga	"
" 27	500	6	Succ. Thos. S. Paterson	Dame Wm Thos Hart	Outremont	Prêt.
" 27	2000	6	Vve Ferd. Hy W. Wallace	Lucien Lavigne	Verdun	"
" 27	400	7	Vve Frs Rivest	Félix Labadie	N.-D. de-Grâces	"
" 27	2000	6½	Narc. Lemieux	Lambert Béclair	Ste-Cunégonde	Obligation.
" 27	600	7	Vve Maurice Leroy	Alb. Dorion	St-Denis	"
" 27	400	7	Dame Alf. Desforges	Vve F. X. Boisvert	Ville St-Paul	"
" 27	1300	6	Théop. Ethier	Wlie Denis	St-Denis	"
" 27	15000	7	Geo. A. Simard	Zot. Riopel	"	"
" 27	5000	5	Richard N. Taylor	Robt Neville jr	Westmount	Prêt.
" 27	2000	6	Dame Félix Papillon	Timothée Dubé	Hochelaga	Obligation.
" 27	1000	6	Félix Papillon	"	"	"
" 27	4000	6	Elizabeth F. Symmers	Chs V. Overing	Ville St-Louis	Prêt.
" 27	500	8	J. Oct. Mousseau	J. Onés. Cullerier	"	Obligation.
" 27	3000	6	Maria & Armina Thibaudeau	Godf. Félix Martin	Duvernay	"
" 27	1880	6	Vve P. M. Kreuzburg et al.	Alf. Hétu	St-Denis	"
" 27	1800	6½	Domina Potvin	Isidore Proulx	Verdun	"
" 28	500	6	Vve Rich. J. W. Birch	Dame Narc. Vermette	Duvernay	Prêt.
" 28	3000	6	Vve Anth. Foley et al.	Lactance Cailloux	Hochelaga	Obligation.
" 28	3000	6½	Jos. Oswald Forest	Arth. Thériault	Maisonneuve	"
" 28	600	7	Jos. Chevalier	Donato Ruggiero	Ville St-Louis	"
" 28	1500	7	Vve Honoré Desmarais	Vve J. B. Charbonneau	"	"
" 28	600	6	Arth. Durocher	Zénon Fontaine	"	"
" 28	2500	6	Jos. Labrèche et al.	J. Henri Olivier	St-Denis	"
" 28	10000	6	Crédit Foncier F.-C.	Dame Jos. Perrault	Ville St-Louis	Prêt.
" 28	7500	5½	Succ. Wm Denoon	Dame Rufus L. Savage	Westmount	"



Couvertes à Cheval
de tous genres et
grandeurs.

Couvertes "STAY-ON" d'été.
Couvertures contre les mouches.
Couvertures de laine carrées pour la rue.
Habits de laine pour chevaux de course.
Têtes de couvertes.
Couvertes d'écurie en Kersey.
Couvertes d'écurie en Laine.
Couvertes d'écurie en Jute, joli patron,
assorties, rayées et carreautes, de toutes
pesanteurs, faites "STAY-ON" ou droites
avec strap et boucle en avant.
Couvertes en Duck doublées en Kersey, pour
écurie.

The Telford & Chapman Mfg Co.
Manufacturiers et Négociants en Gros. ROCK ISLAND, QUE.

Pourquoi ne pas vendre des Harnais et des Couvertes à Cheval ?

Si vous avez quelque place
disponible dans votre ma-
gasin, voici une occasion.
Ces marchandises vous
fournissent une bonne
marge de profit, et il n'y
a aucun risque.

Demandez-nous de plus amples renseignements.

E. N. HENEY CO., Limited

Manufacturiers en Gros.

333-335, rue St-Paul - - - Montréal.



Nous
Vendons
Le **"GILLETTE"**

POUR VOUS aussi bien QU'A VOUS.

Nous ne considérons pas que notre rôle dans la transaction est terminé quand nous vous expédions le rasoir et recevons votre argent — il n'est pas terminé avant que vous ne l'ayez vendu et que vous ne soyez rentré dans votre argent avec un bon profit.

Nous ne restons pas assis, attendant que vous trouviez des acheteurs — nous vous envoyons les acheteurs.

Comment ?

En faisant le meilleur rasoir que le monde ait jamais vu et en en parlant à tout le monde. Le GILLETTE est le premier rasoir parfait de sûreté qui ait été fait, et il est toujours resté le meilleur. Tout homme employant un GILLETTE devient une annonce ambulante pour lui — et il y a maintenant plus de deux millions de ces hommes.

Depuis des années, nous annonçons le GILLETTE comme aucun autre rasoir n'a jamais été annoncé ; et maintenant l'homme qui pense aux rasoirs de sûreté est presque sûr de penser d'abord au GILLETTE.

Bien mieux, il est très probable que, tôt ou tard, il achètera un GILLETTE. Nous faisons maintenant une publicité libérale dans tout le Canada pour qu'il l'achète plus tôt. Les magasins qui mettent en montre les marchandises et emploient les enseignes, les brochures et les aides du commerce GILLETTE font des affaires.

Outre les ventes de rasoirs les affaires en la-mes donnent un revenu constant au marchand. Obtenez-vous les affaires en articles GILLETTE dans votre communauté — ou est-ce quelque autre marchand qui les fait ?

THE
GILLETTE SAFETY RAZOR CO.

of Canada, Limited.

Office et Manufacture, - 63 rue St-Alexandre

MONTREAL.

BUREAU D'HOCHELAGA ET JACQUES-CARTIER.—(Suite).

Date	Montant	Taux d'intérêt	Nom du Prêteur	Nom de l'Emprunteur	Affectant un ou des lots d'un quartier de Montréal ou autres villes	Nature de l'acte
Mai 28	\$ 2000	6	Succ. Pierre A. Cressé	Alex. Hamelin	St-Denis	Obligation
" 28	2000	6	"	Ed. Ladouceur	"	"
" 28	1400	6	Ed. St-Denis	Roméo J. Leroux	"	"
" 29	1000	6	Henri Legault	Isidore Leclair	Duvernay	"
" 29	1800	6 1/2	Dame Chs B. Lanctot	Henri Daignault	Delorimier	"
" 29	2000	6	Ind. Order of Odd Fellows	Dame Samuel Mann	St-Gabriel	Prêt
" 29	2500	6	Dame W. C. Stevens	Dame Miles Birkett	Westmount	"
" 29	3100	7	The Trust & Loan Co.	Ovila Chaput	Pte aux-Trembles	"
" 29	300	7	Ferd. Frison	Rodolphe Roy	St-Denis	Obligation
" 29	2200	7	Rev. T. Nepveu	Henri Foucreau	"	"
" 29	5000	6	Vve Chs Ruffier et al.	Wm Bedard	Hochelaga	"
" 29	7500	5 1/2	Succ. Walter Drake	Wm Fullerton	Westmount	Prêt
" 29	1000	6	Leda Blais & Agnes Jeannotte	Dame J. C. Viens	Longue-Pte.	"



PENDANT LA SEMAINE TERMINEE
LE 29 MAI 1909.

MONTREAL-EST

Quartier Lafontaine

Rue Beaudry, Nos 647 à 653. Lot 1119, avec maison en bois; terrain, 36 x 104, supr. 3744. Jos. Verdon à Romain Beaucage; \$2,475 (75169.)

Rue Berril, Nos 475 à 479. Lot 1203-94, avec maison en pierre et brique; terrain, 25 x 109, supr. 2725. Oliva Thibert, Vve de Modeste Gibeau à Alfred Duranleau; \$7,500 (75190.)

Rue St-Timothée, Nos 510 à 518. Droit de retrait dans le lot 918, avec maison en brique; terrain, 50.6 x 66.6, supr. 3359. Théodule David et Ernest Boivin à Jules Rousseau; \$2,851 (75199.)

Rue Cherrier, No 59. Lot 1207-213, avec maison en pierre et brique; terrain, 25 x 100. Eva St-Amand, épouse de Albert Jetté à Maria E. Giguère; \$9,200 (75216.)

Quartier Papineau

Rue Gauthier, Nos 231 et 233. Lot 1225-39, avec maison en bois, pierre et brique; terrain, 24 x 88, supr. 2112. Ulysse Chopin à Auguste Marsolais (rétrocession); \$2,700 (75170.)

Rue Gauthier, Nos 231 et 233. Lot 1225-39, avec maison en pierre, bois et brique; terrain, 24 x 88, supr. 2112. Auguste Marsolais à Chas G. Verdellel; \$2,500 (75171.)

Ave Papineau, Nos 370 à 374. Lot 1101-10, avec maison en brique; terrain, 39 x 154, supr. 6025. Albert Mercier à Ernest Knoff; \$5,600 (75225.)

Quartier St-Jacques

Rue St-Christophe, Nos 53 et 55. Droit de réméré dans le lot 529, avec maison en brique; terrain, 54.3 x 49, supr. 2658.3; 1 do, 30.3 x 19, supr. 574.9. Célanire Badaeu, épouse de Ls Lacouture à Jos. Art. Tanguay; \$5,000 (75198.)

Quartier St-Laurent

Rue Evans, Nos 8a à 14. Lot pt. 139, avec maison en bois et brique; terrain, 47.10 d'un côté, 48.3 de l'autre x 85 d'un côté et 85.3 de l'autre, supr. 4110. David J. M. Darling à Hirsch Lande; \$8,000 (75196.)

Ave du Parc, No 24. Lots pt. N. E. 44-95, pt. S. E. 44-94, avec maison en pierre et brique; terrain, 21.6 x 104, supr. 2236. Amélia McDonnell, épouse de Alex. D. Fraser à John Leo D. Mason; \$6,500 (75206.)

Rue St-Charles Borromée, No 170. Lot pt. N. O. 604, avec maison en brique; terrain, 23 x 52, supr. 1196. Eliz. Sarah Speers à John Brady; \$3,000 (75231.)

Quartier St-Louis

Rue Drolet, Nos 25 à 47. Lots 902-104 à 107, pt. N. O. 902-103, avec maison en pierre et brique; 4 terrains, 26.8 x 74. Succession Jos. Masson à Samuel Berling et Maurice Muller; \$25,000 (75162.)

Rue Drolet, No 21. Lots pt. 902-101 et 102, avec maison en pierre et brique; terrain, 21 x 74, supr. 1554. Le Shérif de Montréal à J. A. Vaillant; \$3,115 (75164.)

Rue Dorchester Est, Nos 91 à 97. Lot 341, avec maison en pierre et brique; terrain, 43.6 x 77.6, supr. 3390. Succ. J. B. Homier à Ls Jacob; \$10,800 (75189.)

Ave Laval, Nos 1 à 5. Lots pt. S. E. 898q, pt. E. 898p-2, pt. 898d, c, b, q, avec maison en pierre et brique; terrain, 35 x 105, supr. 3675. Ed. Biron et J. A. Savignac à Jean Versailles; \$18,000 (75221.)

Rue Drolet, Nos 43 à 47. Lots pt. 902-107, pt. N. O. 902-106, avec maison en pierre et brique; terrain, 26.8 x 74. Samuel Berling et uxor à Rosanna Gauvreau, épouse de Benj. Drolet; \$7,700 (75232.)

Quartier Ste-Marie

Rue Chaussé. Lots 1292-57, 48, 59, 1296-11, 12, 13; terrain, 150 x irrég., supr. 9261 vacant. Amélia S. Stanley, veuve de Chas. Sheppard à Christophe Messier; \$882.33 (75179.)

Rue Chaussé Lots 1292-57, 58, 59, 1296-11, 12, 13; terrain, 150 x irrég., supr. 9261 vacant. Christophe Messier à Arsène Frenette; \$2,000 (75180.)

Ave De Lorimier, Nos 661 à 671. Lot 1246, avec maison en brique; terrain, 40 x 100. S. D. Vallières à Jos. Pépin; \$14,000 (75228.)

Rue Chaussé Lot 1489-3; terrain, 25 x 87, supr. 2185 vacant. Marie J. A. E. Rousseau, veuve de J. V. Bastien à Marie E. Rivet, épouse de Tél. Beaupré; \$800 (75233.)

MONTREAL-OUEST

Quartier Centre

Rues St-Paul, Nos 380 à 384 et Prince Nos 44 et 46 Lots 25, 26, quartier Ste-Anne, lot 1540 et roulant, avec maisons en pierre et brique; terrain, supr. 4220; 1 do, supr. 6196; 1 do, supr. 10066. Lyman. Sons & Co. à Lymans' Limited; \$387,250 (147062.)

'Quartier St-André

Rue de la Montagne, No 374. Lot 1712-1, avec maison en pierre et brique; terrain, 25 x 114. Fred. C. Wilson à Archibald Macnider; \$16,500 (147070.)

Rue Ste-Catherine Ouest, No 871. Lot pt. 1661, avec maison en pierre et bri-

que; terrain, 25.10 x 96, supr. 2480. Standard Realties, Ltd. à Fred. W. Gross; \$16,000 (147073.)

Quartier Ste-Anne

Rue McGill, No 190. Lot 1895, avec maison en pierre et brique; terrain, 30 x 107 d'un côté et 109 de l'autre, supr. 3186. Donald Fraser à Jas. Robinson; \$25,000 (147072.)

Rues Nazareth, Nos 44 et 46 et Dalhousie, Nos 33 à 37. Lots pt. 1501, 1506, pt. 1502 et roulant, avec boutique en brique; terrain, supr. 6830; 1 do, supr. 8500; 1 do, 38 x 95.6, supr. 3629. La Succession Hugh Vallance à Alex. R. Vallance; \$17,526.50 (147083.)

Quartier St-Georges

Rue Prince Arthur, No 309. Lots pt. 1822, pt. 1821, avec maison en pierre et brique; terrain, 22 x 82. Rév. Rioul P. Duclos et al. à Paul Brisset des Nos; \$6,500 (147057.)

Rue Lagauchetière Ouest, No 320. Lot 1-2 S. O. 1092, avec maison en pierre et brique; terrain, 25.3 x 125.4, supr. 3164. La Succession John W. Grier à la Succession Owen McCarvey; pas de prix donné (147065.)

Rue Lagauchetière Ouest, No 320. Lot 1-2 S. O. 1092, avec maison en pierre et brique; terrain, 25 x 125, supr. 3164. La Succession Owen McCarvey à Joseph Thibeault; \$7,000 (147066.)

Rue Ste-Catherine Ouest, Nos 610 et 612. Lots 1523-13 et 14, avec maison en pierre et brique; terrain, 39 x 90.2 d'un côté et 90 de l'autre, supr. 3513. The Bell Telephone Co., Ltd. à John Withell; \$87,000 (147067.)

Rue St-Antoine, Nos 131 à 143. Lot 645a, avec maison en pierre et brique; terrain, 26 x 108, supr. 2822. Ed. Côté à The Canadian Pacific Ry. Co.; \$25,000 (147068.)

Rue Ste-Catherine Ouest, Nos 610 et 612. Lots 1523-13, 14, avec maison en pierre et brique; terrain, 39 x 92.2 d'un côté et 90 de l'autre, supr. 3513. John Withell à The Royal Trust Co.; \$62,000 et autres bonnes et valables considérations (147092.)

Quartier St-Joseph

Rue Déglise, No 70. Lot 139, avec maison en bois et brique; terrain, 30 x 80. The Montreal Loan and Mortgage Co. à Ann McKenna, veuve de David Gleason; \$103 et autres bonnes et valables considérations (147096.)

HOCHELAGA ET JACQUES-CARTIER

Quartier De Lorimier

Rue Chabot. Lot 161-461; terrain, 25 x 73, supr. 1825 vacant. The Ideal Savings Loan and Land Co. à Théophile Verschoote; \$275 (157921.)

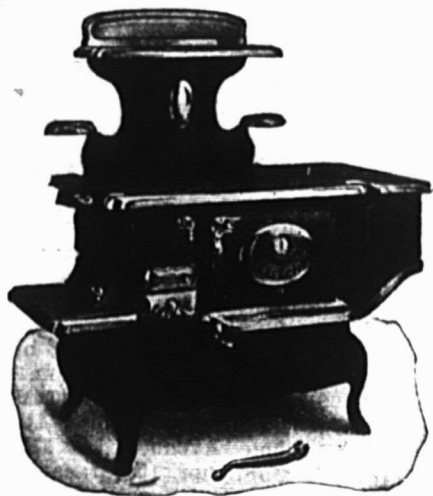

Fourneau "Crown Perfection"
POUR CHARBON ET BOIS.

Le fourneau donnant la cuisson au four la plus satisfaisante.
La construction spéciale, avec la double paroi en arrière du four lui permet de faire beaucoup avec peu de combustible.

Demandez des Renseignements et le Catalogue

THE JAS. SMART, MFG., CO., LTD.
BROCKVILLE, ONT.

Dites à vos clients de
Donner de l'Eclat à leur Demeure
pour le **PRINTEMPS**

en employant un peu de

Lacqueret

sur toutes les boiseries éraillées. C'est certainement chose merveilleuse la manière dont les vieilles boiseries usées, sont ravivées et embellies par une couche de Lacqueret. Lacqueret n'est pas une peinture ni un vernis, c'est une lacque transparente, faite de couleurs solubles, permanentes, avec un liquide élastique, durcissant en séchant et brillant. Un enfant peut aisément appliquer Lacqueret. Nous avons un plan spécial pour aider le marchand.



Ecrivez-nous pour avoir des renseignements à ce sujet.

International Varnish Co., Limited.

TORONTO, CANADA.

Manufacturiers de Lacqueret, Elastica, Gutta Percha, Fins Flattine pour Planchers. et Fins Flattine pour Meubles.

Succursale des Standard Varnish Works.

NEW-YORK, CHICAGO, LONDRES, Ang., BERLIN, BRUXELLES.

SORBETIERES



"LIGHTNING"

"GEM"

"BLIZZARD"

Les Meilleures Sorbétières pour Commerce à la Glace, d'un usage pratique, parce qu'elles sont commodes, de dimensions compactes, qu'elles emploient la plus petite quantité de glace et de sel, qu'elles fonctionnent aisément, congèlent rapidement, produisent des crèmes ou desserts congelés uniment, avec peu d'ennui et moins de labeur.

ELLES SONT

Bien Annoncées,
En Demande,
Vendues Facilement,
Satisfaisantes à l'usage,
D'une Réputation Connue.

ELLES EXCELLENT POUR

Le Fonctionnement Aisé,
La Congélation Rapide,
L'Economie,
La Commodité
Les Résultats Pratiques

Les Outils "Yankee"

sont les plus nouveaux
les plus ingénieux et
ceux qui se vendent
le plus vite.

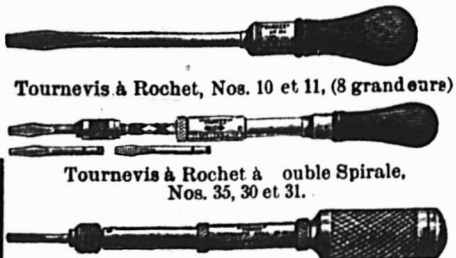

Tournevis à Rochet, Nos. 10 et 11, (8 grandeurs)

Tournevis à Rochet à double Spirale,
Nos. 35, 30 et 31.

'Foret Automatique, Nos. 49, 41 et 44.

En Vente chez les
Principaux
Marchands de gros

NORTH BROS. Mfg. Co., Philadelphie, Pa.

Les Balances "Impérial Standard"

sont faites dans **Tous** les genres, pour **tous** les usages et de **Toutes** capacités.

Pour l'**Exactitude de l'Ajustage**, la **Durabilité**, et le **Finissage**, elles ne sont pas surpassées.

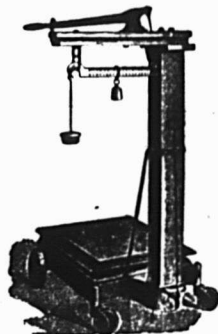

Cette vignette représente une balance à plate-forme, munie de nos **Roues à Pivot Patentées**, qui font qu'il est possible de tourner facilement la Balance dans une direction quelconque dans l'espace de sa propre longueur, toutes ses roues restant sur le plancher; aucun soulèvement par l'opérateur n'est nécessaire.

Toute Balance à plate-forme d'une capacité de 1000 lbs. ou plus peut être ainsi équipée **sans frais Supplémentaires**.

Plus de 400 variétés de Balances "Impérial Standard" sont faites par

The Burrow, Stewart & Milne Co., Limited.

de Hamilton, Ont. et cette Compagnie fait aussi les Balances bien connues et de confiance

champion Jewel

Quartier Hochelaga

Rue Hogan. Lot 148-2198; terrain, 25 x 82.6 vacant. La Succession Hy. Hogan à Pierre Gourdeau; \$258.82 (157725.)

Rue Stadacona. Lots 29-79 à 84; 6 terrains, 25 x 110, supr. 2750 chacun vacant. The Montreal Land and Improvement Co. à Jos. Pierre Racette; \$3,475.50 (157756.)

Rue Bercy. Lots 148-2911 et 2912; 2 terrains, 25 x 86 chacun vacant. La Succession Hy. Hogan à Jos. Mongeau; \$464.40 (157759.)

Rue Elm. Lot 159-162, avec maison en construction; terrain, 22 x 82, supr. 1804. Georges Dmetruck à Alphonsine Blouin, Vve de Wm. G. Leclerc et Emma Blouin, épouse de Elie Béland; \$500 (157801.)

Rue Montgomery. Lot 148-2545; terrain, 25 x 80 vacant. La Succession Hy. Hogan à Pierre Garandel; \$180 (157830.)

Rue Cuvillier. Lot 29-511; terrain, 25 x 95, supr. 2375 vacant. The Montreal Land and Improvement Co. à Maxime Campeau; \$325 (157834.)

Rue Stadacona. Lot 22-52; terrain, 25 x 110, supr. 2750 vacant. The Montreal Land and Improvement Co. à Michel Paul alias Paulhus; \$605 (157945.)

Quartier Ste-Cunégonde

Rue Coursol, Nos 222 à 232. Lots 386-65 et 66, avec maison en bois et brique; terrain, 45 x 80. Hedwidge O. Emmanuel épouse de Benj. Gervais à Raoul Normandin; \$8,000 (157855.)

Quartier St-Denis

Rue Labelle, Nos 1765 et 1767. Lot 7-288, avec maison en bois et brique; terrain, 25 x 110. Francisco Tuccel alias Touchy à Nap. Aubin; \$3,500 (157724.)

Rue Marquette. Lots 3-15 et 16; terrain, 77 7-10 de front, 47 en arrière x 83 vacant. The Ross Realty Co., Ltd. à Honora Ryan et Annie Ryan; \$450 (157-760.)

Rue Dorion. Lot 211-128; terrain, 20 x 57 vacant. Wm. G. Ross à Sigefroid Bleau; \$95 (157761.)

Rue Marquette. Lots 1-88 et 89; terrain, 40 x 57 vacant. Wm. G. Ross à Ls Chartrand; \$150 (157762.)

Rue Drolet, No 938. Lot 190-18, avec maison en bois; terrain, 40 x 75. Jos. Boucher, fils à Frs Cobelle; \$1,000 (157797.)

Rue Huntly, No 880. Lot 1-2 N. 8-490, avec maison en bois et brique; terrain, 25 x 100. Frs Morin à Ferdinand Pigeon; \$3,000 (157809.)

Rue Huntly. Lot 8-629; terrain, 50 x 100 vacant. The St. Denis Land Co. à H. Plante & Co.; \$575 (157838.)

Rue Labelle. Lot 7-910; terrain, 25 x 110, supr. 2750 vacant. The St. Denis Land Co. à Alf. Hétu; \$288.75 (157839.)

Rue Cowan. Lots 1-2 S. E. 8-58; terrain, 25 x 110 vacant. The St. Denis Land Co. à Roméo J. Leroux; \$288.75 (157840.)

Rue Drolet, Nos 853 à 867. Lot 196-75, avec maison en bois; terrain, 25 x 102, supr. 2550. John W. Verner à Jos. Hy. A. Fauteux; \$2,500 (157851.)

Rues Gilford, Nos 535 et 539 et Chambord, Nos 382 à 384a. Lots 330-146 et 147, avec maison en brique; terrain, 48 x 85. Jos. Lavoie à Jos. Collette; \$9,500 (157-859.)

Ave Leeson. Lots 209-212 et 213; 2 terrains, 25 x 84 chacun vacant. John E. Molson à Zénon Lazard et uxur.; \$500 (157863.)

Rue Labelle. Lot 1-2 N. O. 8-687; terrain, 25 x 105 vacant. The St. Denis Land Co. à Richard Oliver; \$300 (157865.)

Rue Bréboeuf, Nos 421 et 423. Lot 331-111, avec maison en bois; terrain, 50

x 86. Nap. Faubert à Geo. L. Brabant; \$1,400 (157875.)

Rue St-André, Nos 2485 et 2487. Lot 7-602, avec maison en bois et brique; terrain, 25 x 61.5 d'un côté et 61.3 de l'autre, supr. 1533. Noël Alf. Valiquette à Arthur Courchesne; \$2,000 (157891.)

Rue Chambord. Lots 488-1046 et 1047; 2 terrains, 25 x 110, supr. 2750 chacun vacant. La Cie des Terres du Parc Amherst à John McColl; \$350 (157915.)

Rue Bréboeuf. Lot 339-121; terrain, 25 x 80 vacant. Julius Leduc à Jos. Peron; \$720 (157957.)

Ave Sherbrooke. Lot 5-614, avec maison en bois et brique; terrain, 25 x 67, supr. 1694. Jules Auclair à Ls Labrecque (à réméré); \$400 (157962.)

Quartier St-Henri

Rue Lenoir, Nos 53 et 55. Lots 1616, pt. S. E. 1457, avec maison en pierre et brique; terrain, supr. 13043; 1 do, 63.3 de front, 61.3 en arrière x 83 d'un côté et 76 8 de l'autre, supr. 4980. Edgar M. Berliner à Emile Berliner; pas de prix donné (157794.)

Rue du Couvent. Lots pt. S. E. 1265, pt. N. O. 1266 et 1267; terrain, 27.8 x 84 6 vacant. Pierre E. A. Beaupré à Ulric Beaupré, père; \$1,463 (157879.)

Rue du Couvent. Lots pt. 1266 et 1267; terrain, 1.6 x 84.6 vacant. Charlotte Tourangeau, épouse de P. E. U. Beaupré à Ulric Beaupré, père; \$79.35 (157880.)

Rue du Couvent. Lots pt. 1266 et 1267; terrain, 1.6 x 84.6 vacant. Ulric Beaupré, père à Charlotte Tourangeau, épouse de P. E. U. Beaupré, fils; \$79.35 (157881.)

Rues du Collège, Nos 50 et 52 et Langevin, No 2. 1-2 ind dans le lot pt. S. E. 1197-8, avec maison en bois et brique; terrain, 25 x 87. Alex. Benoit à Léopoldine Désève, épouse de G. Arth. Varin; \$500 (157926.)

Quartier St-Jean-Baptiste

Ave Coloniale, Nos 457 à 461. Lots 131 et 130, avec maison en pierre et brique;

terrain, 40 x 74, supr. 2950. David Sperber et al. à Jacob B. Wiselberg; \$6,500 (157958.)

Quartier Ste-Marie

7ième Avenue. Lots 172-1866 à 1876; terrain, sur. 21450 vacant. The Rosemount Land and Improvement Co. à Fred C. Donaldson; \$1,750 (157792.)

Rues Frontenac, Nos 463 à 469 et Forsyth. Lots 166-263 et 264, 268, avec maisons en brique; terrain, 88 x 70; 1 do, 22 x 80. Chas. Roberge à Antoine Riendeau; \$15,000 (157820.)

Rue Frontenac, No 646. Lot 166-332, avec maison en bois et brique; terrain, 22 x 80, supr. 1760. Wm. I. Lambton à The Montreal Loan and Mortgage Co.; \$600 (157847.)

9ième Avenue. Lot 172-999; terrain, 25 x 78, supr. 1950 vacant. J. E. Oswald Chaput à Albert Parthenais; \$80 (157-907.)

9ième Avenue. Lot 172-2009; terrain, 25 x 78, supr. 1950 vacant. The Rosemount Land and Improvement Co. à Robt. J. Davidson; \$175 (157946.)

Rue Dandurand. Lot 172-984; terrain, 24 x 90, supr. 2160 vacant. The Rosemount Land and Improvement Co. à Geo. Hughes; \$200 (157947.)

Rue Holt. Lots 172-2352 et 2353; terrain, 49 x 90, supr. 4410 vacant. The Rosemount Land and Improvement Co. à Nap. Bellemare; \$500 (157948.)

7ième Avenue. Lot 172-706; terrain, 25 x 78, supr. 1950 vacant. Seth Phillips à Jos. Vanier; \$200 (157949.)

7ième Avenue. Lot 172-705; terrain, 25 x 78, supr. 1950 vacant. Seth Phillips à Ucal H. Dandurand; \$200 (157950.)

Ville St-Louis

Rue Esplanade. Lot 1-2 S. 11-934. terrain, 25 x 93 vacant. Max. Perlman à Jos. Henri Olivier; \$350 (157729.)

Rue Beaubien. Lot 10-1367; terrain, 23 x 100 vacant. Hon. L. Beaubien à Wm. C. Maxwell; \$500 (157730.)

Joseph Rodgers & Sons, Limited

Sheffield, Ang.

Evitez les imitations de notre

COUTELLERIE,

en vous assurant que cette MARQUE EXACTE se trouve sur chaque lame.

Seuls agents pour le Canada :

JAMES HUTTON & CO., Montréal.

REGISTERED TRADE MARK

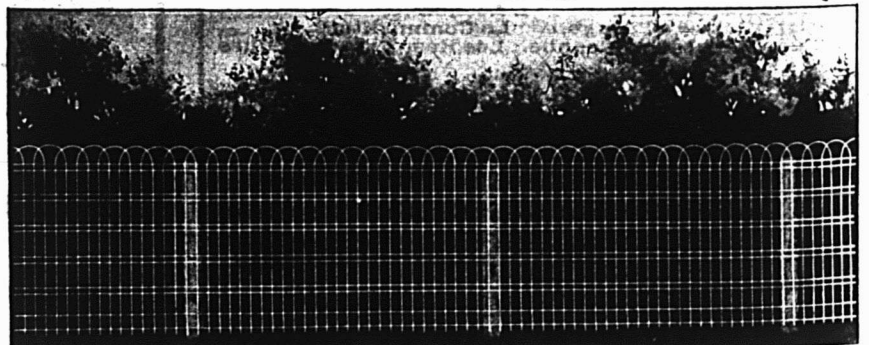

GRANTED 1682

**CLOTURES BLANCHES DE PAGE**

galvanisée et ensuite peinte en blanc. Broche plus tenace et plus forte que celle qui est employée dans aucune autre clôture. Obtenez les prix de 1909 et brochure illustrée.

THE PAGE WIRE FENCE CO., LIMITED Plus grands fabricants de clôtures et de barrières au Canada. 506-511 NOTRE DAME ST. WEST, MONTREAL 2227 M

Rue St-Urbain, Nos 2560 et 2562. Lot 12 N. 11-674, avec maison en bois et brique; terrain, 25 x 100. Zoé Desjardins, épouse de Théo. Larose, sr. et Théo. Larose, jr. à Jos. Pierre Archambault; \$3,500 (157763.)

Rue Waverley. Lot 1-2 S. E. 11-613, avec maison en brique; terrain, 25 x 88. Robert Neville, jr. à Patrick Dubé; \$4,900 (157774.)

Rue Pacifique. Lot 11-1059-3; terrain, 21.10 x 93, supr. 2032 vacant. J. Odilon Dupuis à Alex. Binette; \$441.60 (157777.)

Rue Waverley. Lots 11-1059-5, 6, 8 et 9; terrain, 24 x irr., supr. 2023; 1 do, 24 x irr., supr. 1917; 1 do, 31 x irr., supr. 1774; 1 do, 55 x irr., supr. 2299 chacun vacant. J. O. Dupuis à Zénon Fontaine; \$1,130 (157779.)

Rue Esplanade. Lot 1-2 N. 11-934; terrain, 25 x 93 vacant. The Montreal Investment and Freehold Co à Jos. Henri Olivier; \$325 (157788.)

Ave Laurier. Lots 11-1681 et 1682; 2 terrains, 26 x 100 chacun vacant. Frs Villeneuve à Honoré Nadon; \$2,600 (157,798.)

Ave du Parc. Lot 12-2-57, avec maison en brique; terrain, 22 x 80. Joshua Peters à Seymour Peters; \$5,000 (157812.)

Ave Clermont, Nos 3 à 7. Lots 11-568-4, 11-569-4, avec maison en bois et brique; terrain, 25 x 87. J. B. Désève à Eustache Courchesne; \$3,000 (157815.)

Rue Clark. Lot 11-1076-20, avec maison en bois et brique; terrain, 25 x 88. Narcisse Fournier à Israël Gauthier; \$2,700 (157833.)

Rue Hutchison. Lots 12-1-29, 30, 1-2 S. E. 12-1-28, avec maison en pierre et brique; terrain, 125 x 100. Martial Dagenais à Grégoire Rochon; \$55,000 (157,849.)

Rue Mance. Lot 1-2 N. O. 12-16-24; terrain, 25 x 100 vacant. Marie Larue, épouse de Ls A. Dubrulle à John Baker Fellowes; \$700 (157853.)

Rue Hutchison, Nos 1655 à 1659. Lot 1-2 N. O. 12-1-38, avec maison en pierre et brique; terrain, 25 x 100. Omer Beaudin à Merena Lavallée, épouse de Fabien Côté; \$7,700 (157866.)

Rue de Gaspé. Lot 10-104, avec maison en brique; terrain, 42.6 x 84.6. L'Institution Catholique des Sourds Muets à F. X. Cardinal; \$4,200 (157878.)

Blv. St-Joseph. Lot 15-20; terrain, 25 x

100 vacant. Jos. Girard à Herdine Bernard, veuve de Edm. Hurtubise; \$2,750 (157894.)

Rue Clark. Lots 36 et 37; terrain, 42.6 x 93.6; 1 do, 42.6 x 93.6 d'un côté et 93.2 de l'autre, supr. 8630 vacant. Xavier Charbonneau à Dieudonné Raymond; \$3,400 (157897.)

Rue Clark. Lot 1-2 N. O. 11-1099; terrain, 25 x 88 vacant. Solomon Gegoux à Félicite Sauvé, veuve de J. B. Charbonneau; \$700 (157900.)

Rue Clark. Lot 1-2 S. E. 11-1100; terrain, 25 x 88 vacant. Félicite Sauvé, Vve de J. B. Charbonneau à Pierre Piché; \$350 (157902.)

Rue Mance. Lots 12-10-22, pt S. E. 12-13-31, avec maison en brique pressée; terrain, 25 x 100. Wm. H. Creed à John Ritchie; \$5,750 (157939.)

Ave Atlantic. Lots 12-26-166, 641-2-49; terrain, 25 x 80 vacant. The Montreal Investment and Freehold Co. à Ovila Labelle; \$153.07 (157941.)

Rue Hutchison. Lots 12-14-32, 12-11-18; terrain, 50 x 110.6 vacant. Jas. Robinson à Francis G. Daniels; \$1,175 (157951.)

Westmount

Ave Argyle, No 448. Lot 282-5b, avec maison en pierre et brique; terrain, 25 x 112.6. Jos. Paquette à Jacob B. Rubi-novich; \$7,500 (157781.)

Ave Metcalfe, No 433. Lot pt. N. O. 261-5, avec maison en pierre et brique; terrain, 25 x 143.9. La Succession Geo. Acton à Jas. Cooper; \$7,500 (157842.)

Ave Victoria. Lot 215-21, avec maison en pierre et brique; terrain, 50 x 135. The Montreal Loan and Mortgage Co. à Patrick McGoogan; \$1,900 (157843.)

Ave Victoria. Lot 215-21, avec maison en pierre et brique; terrain, 50 x 135. Patrick McGoogan à Robert A. Kydd et Wm. E. Bolton; \$4,250 (157844.)

Ave Belmont. Lot 225-26; terrain, 50 x 113 vacant. La Succession Duke Roberts insolvable à Thos. R. Ridgeway; \$1,240 (157854.)

Rue Sherbrooke. Lots 230b-23, 231-5, 6, avec maison en pierre et brique; terrain, 60 x 49 d'un côté et 55.9 de l'autre, supr. 3141. Elizabeth Duperrault, veuve de Jos. Héroux à Angelina Berthiaume, épouse de P. R. Tremblay; \$15,000 (157888.)

Ave Lansdowne. Lot 1-2 S. E. 221-60, pt. N. O. 221-61, avec maison en pierre et

brique; terrain, 37.6 x 115. Hiram Sykes à Saville G. Garraway et Oswald Mowatt; \$10,000 (157890.)

Rue Côte St-Antoine, No 9. Lot 289-5, avec maison en pierre et brique; terrain, 29 x 103.6 d'un côté et 92.3 de l'autre, supr. 2838. Chas. J. Brown à Chas. Wm. Trenholme; \$9,000 (157942.)

Rue Claremont, Nos 443 et 445 et Ave Lorraine, Nos 9 et 11. Lots 208-21b-1, 208-22b-1, 208-21b-2, 208-22b-2, 208-29-1, 208-22b-3, 208-29-2, 208-28-1, 208-22b-4, 208-23c-1, 208-28-2; terrain, 22 x 85 d'un côté et 82.3 de l'autre; 1 do, 22 x 82.3 d'un côté et 79.6 de l'autre; 1 do, 38 x 44; 1 do, 57 x 4. Emma E. Duperrault, veuve de Jos. Héroux à Angelina Berthiaume, épouse de P. Tremblay; \$21,000 (157963.)

Maisonneuve

5ième Avenue. Lots 2-21 et 22, maison en pierre et brique; 2 terrains, 25 x 100. Arthur Sicard à Delphis Paquette; \$9,325 (157722.)

1ière Avenue. Lots 1-457 et 458; terrain, 48 x 100 vacant. Malvina Beauchamp, épouse de G. A. Lamontagne à Henri Marineau; \$1,100 (157747.)

Rue Bourbonnière. Lot 18-537; terrain, 22.6 x 81.5 vacant. Conrad Lacombe à Wilfrid Harnois; \$450 (157837.)

Ave Lasalle, Nos 701 à 705. Lot 8-418, avec maison en bois et brique; terrain, 25 x 100. Jos. Azarias Paquin à Joseph Versailles; \$3,845 (157856.)

Rue Bourbonnière, Nos 464 et 466. Lot 18-369, avec maison en bois et brique; terrain, irr., supr. 1260. Arthur Dépatie à Omer Lorrain; \$3,000 (157860.)

Rue Orléans, Nos 380 à 384. Lot pt. 18-255, avec maison en brique; terrain, 24 9 de front, 15.6 en arrière x 98. Flore Comtois, épouse de Jos. Labonté à Arthur Courchesne; \$4,800 (157867.)

Rue Ernest. Lots 1-2 ind. 8-507, 508, 509, avec maison en brique; 3 terrains, 24 x 117.6. Walter Reed à Nap. Massy; \$4,500 et autres considérations (157906.)

Ave Lasalle. Lot 8-418, avec maison en brique; terrain, 25 x 100. Jos. Versailles à Hector P. Paquet; \$4,265 (157924.)

Outremont

Rue Querbes. Lot 33-149; terrain, 30 x 89 vacant. L'Institution Catholique des Sourds Muets à Thos. Longmère; \$534 (157758.)

Ave Querbes. Lots 33-104 à 109; 6 ter-

L'ARTICLE REEL en FAIT de MACHINES A LAVER.



Ce ne sont pas des Articles d'Expérimentations, mais le résultat de nombreuses années d'essais et de Dur Service dans le Ménage Même.



La Meilleure Preuve que les MACHINES DOWSWELL Font un Bon Travail, c'est qu'elles en ont fait.



The DOWSWELL M'F'G CO., Ltd. - - - Hamilton, Ont.

rains, 30 x 80 chacun vacant. Patrick Dubé à Robert Neville, jr.; \$4,200 (157,793.)

Ave Outremont. Lot 35-422; terrain, supr. 4992 vacant. Xavier Charbonneau à Paul Demers; \$1,248 (157799.)

Rue Van Horne. Lots 34a-289 et 290; 2 terrains, 33 x 100 chacun vacant. Hector Pierre Paquet à Jos. Versailles; \$2,500 (157923.)

Ave Wiseman. Lots 36-34-1, 2; terrain, supr. 2850; 1 do, supr. 3278. John Ritchie à Wm. H. Creed; \$1,250 (157940.)

Verdun

Ave Galt. Lot 4546-40; terrain, 25 x 122 vacant. O. L. Hénault à Lucien Lavigne; \$400 (157826.)

Ave Church. Lot 4301-1; terrain, 25 x 122 vacant. Orille L. Hénault à Isidore Proulx; \$425 (157874.)

Ave Gordon. Lot 4675-5; terrain, 25 x 122 vacant. Elizabeth Hannaford, veuve de A. F. Roddick à Chas. Thos. Hare; \$465 (157953.)

Ville Emard

Rue Davidson. Lot 3912-146; terrain, 25 x 82 vacant. Roméo Houlié à Ls Euclide Héту; \$500 (157731.)

Rue Davidson. Lot 3912-147; terrain, 25 x 82 vacant. Nap. Charland à Ls Euclide Héту; \$500 (157732.)

Rue Davidson, Nos 180 et 182. Lot 3912-334, avec maison en bois et brique; terrain, 25 x 82. Alph. Gouin à Stephen Vallée; \$1,305 (157884.)

Rue Davidson, Nos 180 et 182. Lot 3912-334, avec maison en bois et brique; terrain, 25 x 82. F. Tremblay et Cie à Alph. Gouin (rétrocession); \$667.68 (157,885.)

Notre-Dame de Grâces

Ave King Edward. Lot 151-444; terrain, 40 x 115 vacant. Geo. Marciel à Auguste Robert; \$552 (157909.)

Rue Sherbooke. Lots pt. 181-100-4, pt. 180-245 à 248; terrain, supr. 1113 vacant. Fraser Bros. à la Corporation Municipale de la Ville Notre-Dame de Grâce; \$371.30 (157911.)

Ave Madison. Lot 163-273; terrain, 50 x 170.6, supr. 8531 vacant. Jas. Walker à Benjamin P. Brown; \$811 (157944.)

Sault-au-Recollet

Lots 323-254 et 255. Hypolite Garayt à Albert Mailloux (à réméré); \$225 (157,775.)

Lots 326-1-1a, 1b, 2 à 12. Godfroi A. Turcot à Lizzie St-Louis, épouse de Henri Perreau; \$2,100 (157886.)

Longue-Pointe

Rue Notre-Dame. Lot 404-21; terrain, 14.8 x 73 d'un côté et 78 de l'autre. Arth. Vincent et J. E. Gauthier à Angelina Benoit, épouse de Jos. Chas. Vien; \$130 (157816.)

Rue Vinet. Lot 390-72; terrain, 42.7 x 80 vacant. Faustin Ethier à Jos. Rainville; \$300 (157819.)

3ième Avenue. Lots 21-839 et 840; 2 terrains, 25 x 87 chacun vacant. Major Tardif à Frs Samuel MacKay; \$390 (157832.)

Rue Notre-Dame. Lot 403-87; terrain, 28 x 139 d'un côté et 128.6 de l'autre vacant. Pierre Bernard à Angelina Benoit, épouse de J. C. Viens; \$520 (157922.)

Lachine

Lot 754-81; terrain, 50 x 95 vacant. Sussanna Corse, épouse de Arth. Fisher à Alfred Lavole; \$250 (157741.)

Lot 702. Emile Naud à Onésime Camirand; \$360 (157742.)

Lot 10-55; terrain, vacant. Ls Clément à N. Hector Binette; \$250 (157743.)

GILBERTSON'S

COMET

Non surpassée pour la qualité ou le finissage par aucune Tôle Galvanisée, d'une marque quelconque sur le marché.

ALEX. GIBB, - 13 rue St-Jean, Montréal

Seul Agent canadien

W. GILBERTSON & Co., Limited

Fabricants.

Pontardawe, Wales

Jardine Universal Ratchet Clamp Drill.

(Perceuse à Rochet Universelle de Jardine.)

Employée dans toutes sortes de manufactures pour les réparations urgentes aux machines.

Tous les ateliers de machines et de chemins de fer devraient l'employer.

Les constructeurs de ponts, les poseurs de voies ferrées et les ouvriers en constructions métalliques en ont besoin constamment.

A.B. JARDINE & CO.

HESPELER, ONT.

RASOIR "RADIUM" de H. BOKER & CO.

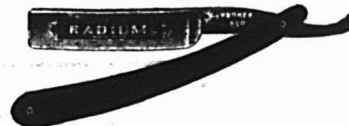

Affilié par les ouvriers les plus habiles, tous experts dans leur partie. La matière, la main d'œuvre et le fini de ces Rasoirs sont parfaits; chaque Rasoir est garanti durer la vie d'un homme. Demandez notre Brochure Gratuite, "Some Pointers for Gentlemen who shave themselves."

(Quelques Indications pour les Hommes qui se rasent eux-mêmes.)

McGILL OUTLERY CO., Regd. Boite Postale, 306, Montréal.

PAIN POUR OISEAUX Est le "Cottam Seed," fabriqué d'après six brevets. Marchandise de confiance; rien ne peut l'approcher comme valeur et comme popularité. Chez tous les fournisseurs de gros.

POURQUOI PAYER PLUS de 8c. quand vous pouvez acheter une Lampe Electrique Incandescente, satisfaisante pour 8c. Nos prix répondent aux conditions monétaires du marché.

THE ECONOMIC LAMP CO. P. O. B. 1613 - BOSTON, MASS. U.S.A.

Rue St-Louis. Lots pt. 733, pt. 732, avec maison en bois et brique; terrain, 25.5 x 100; 1 do, 23 x 100. Julie Gauthier, épouse de Clément Gendron à Alcide Leclair; \$3,500 (157757.)

Lot pt. E. 751-85. Nap. Bissonnette à la Corporation de la Ville de Lachine; \$270 (157845)

Lot pt. 339; terrain, 30 x 95, supr. 2850 vacant. The Montreal Park and Island Ry. Co. à la Corporation de la Ville de Lachine; \$819.37 (157913.)

Pointe aux Trembles

Lots 88-62, 63 et 64, avec maison, etc.; terrain, 26 x 97; 2 do, 27 x 97. Jos. Versailles à Jos. Azarie Paquin; \$1,815 (157773.)

Lots 82-3 et 4, avec maison en bois et brique; terrain, 50 x 140. Jean Versailles à Ernest H. Girard; \$3,300 (157821.)

Lots 228-28 et 31. Dominique Masson à Jos. Vaillancourt; \$600 (157882.)

Lots 228-57 à 60. Dominique Masson, jr. à Valère Henri Lapostolle; \$750 (157,883.)

Lots 22-206 à 209, 211 à 214, 225 à 229, 238 à 262, 264 à 267, 275 à 293, 305 à 313, 180 à 183, 189 à 203, 216 à 224, 237, 270 à 273, 314 à 323, 325 à 351; terrains, vacants. Ls Bédard à Blanche Goyer; \$3,750 (157889.)

Pointe Claire

Lots pt. 2 et 3, avec maison, etc.; terrain, 1-2 x 2 arpents; 1 do, 36 pieds x irrég. Ephrem Pilon à Benny J. Pilon; \$4,500 (157908.)

Lot 50-89; terrain, 50 x 96 vacant. Alp Ovide Legault à Wm. Sherriff Lowe; \$150 (157919.)

Voici les totaux des prix de ventes par quartiers:

Lafontaine	\$22,026.00
Papineau	10,800.00
St-Jacques	5,000.00
St-Laurent	17,500.00
St-Louis	64,615.00
Ste-Marie	17,682.33
Centre	382,250.00
St-André	32,500.00
Ste-Anne	42,526.50
St-Georges	19,750.00
St-Joseph	103.00
De Lorimier	275.00
Hochelaga	5,808.72
Ste-Cunégonde	8,000.00
St-Denis	27,017.50
St-Henri	2,121.70
St-Jean-Baptiste	6,500.00
Ste-Marie	18,705.00
Ville St-Louis	103,324.67
Westmount	77,390.00
Maisonneuve	31,285.00
Outremont	9,732.00
Verdun	1,290.00
Ville Emard	2,972.68
Notre-Dame de Grâces	1,734.30

\$910,909.40

Les lots à bâtir ont rapporté les prix suivants:

Rue Chaussé, quartier Ste-Marie, 20 1-2 cents et 36 cents le pied.

Rue Chabot, quartier De Lorimier, 15c le pied.

Rue Stadacona, quartier Hochelaga, 21 cents le pied.

Rue Montgomery, quartier Hochelaga, 9c. le pied.

Rue Huntly, quartier St-Denis, 11 1-2c le pied.

Ave Leeson, quartier St-Denis, 11 9-10c le pied.

Rue Bréboeuf, quartier St-Denis, 30c le pied.

- 7ème Avenue, quartier Ste-Marie, 10½c. le pied.
 Rue Esplanade, Ville St-Louis, 15c. le pied.
 Rue Beaubien, Ville St-Louis, 21 5-7c. le pied.
 Rue Pacific, Ville St-Louis, 21c. le pied
 Ave Laurier, Ville St-Louis, 50c. le pied.
 Rue Manca, Ville St-Louis, 28c. le pied.
 Blv. St-Joseph, Ville St-Louis, \$1.10 le pied.
 Rue Clark, Ville St-Louis, 40c. le pied.
 Rue Hutchison, Ville St-Louis, 21c. le pied.
 Ave Belmont, Westmount, 21 9-10c. le pied.
 11ère Avenue, Maisonneuve, 23c. le pied.
 Rue Bourbonnière, Maisonneuve, 24c. le pied.
 Rue Querbes, Outremont, 20c. le pied.
 Ave Outremont, Outremont, 25c. le pied.



PROVINCE DE QUEBEC

Cessions

- Chenneville—Vézéau & Frère, mag. gén.
 La Petite-Rivière St-François—Renaud, Alf., mag. gén.
 Montréal—Kelly, Martin, épicier.
 Lesage, J. H., mercier.
 Plourde & Co., J. A., épiciers.
 Currie, Alex., imprimeur.
 Cadieux, Nap., méh. tailleur.
 Turcotte, A., nouveautés.
 Victoriaville—St-Laurent & Frère, mag. gén.

Curateurs

- Montréal—Wilks & Michaud à Jas. Mulaly & Co., entrepreneurs charretiers.
 Chartrand & Turgeon à Lorenzo Guay, papier à tapisser.

Décès

- Montréal—Bernard, L. A., pharmacien
 Québec—Convey, Michael, négociant.

Dissolutions de Sociétés

- Montréal—Boivin, A. & Co., épiciers. Donalda Allard continue.
 Caporicci & Sanschagrin, boulangers.
 Glove Polish Co. of Montreal.
 Lachapelle, J. B. & Co., entrepreneurs.
 Montreal Loftus Cement Roofing Co.
 Skaloff & Co., huiles, etc.
 Hawkins, C. & E., mfrs. de cigarettes.
 Edm. John Edward Hawkins continue.
 The Little Cigar Co. J. Art. Hirsch et Clarence Michaels continuent.
 Boutara & Saad, articles de fantaisie, etc.
 Délorme & Charbonneau, peintres.
 Laclelle & St-Jacques, bois, charbon, etc.
 St-Louis, Realty Co.
 Ste-Adèle—Deschambault & Lacasse, mag. gén.
 St-Hyacinthe—Legault & Sonors, vues animées.

En Difficultés

- Montréal—The Canadian Mfg. Co., Ltd.
 Portage du Fort—Coyne, J., mag. gén.

En liquidation

- Chaserville—Riv. du Loup Electric and Iron Works.

COURROIES
"MAPLE LEAF"
 en
TOILE de COTON PIQUÉ
DOMINION BELTING CO. LTD.
HAMILTON, CANADA.

Maison Fondée en 1870.
Auguste Couillard
 Importateur de
FERRONNERIE ET QUINCAILLERIE
VERRES A VITRES, PEINTURES, ETC.
 Spécialité: Poêles de toutes sortes.
 Nos. 233 à 239 rue St-Paul
 Ventes 12 et 14 St-Amable, MONTREAL.
 La maison n'a pas de commis voyageurs et fait bénéficier ses clients de cette dépense. Attention toute spéciale aux commandes par la maille. Messieurs les marchands de la campagne seront toujours servis aux plus bas prix du marché.

HORMISDAS CONTANT, Entrepreneur-
 Plâtrier, 609 Berri. Phone Bell Est-1177.

Meules en Corindon et en Emeri.
Machinerie de Meulage.
Pierres à Huile "Beaver."
CANADIAN HART WHEELS, LTD.,
 454 Barton St. E. HAMILTON, ONT.
 AGENTS POUR L'EST:
H. A. DRURY & CO.
 317, rue Craig Ouest, MONTREAL.
 Procurez-vous le catalogue.

Obtenez Cette avant de bâtir. Elle dit pourquoi les matériaux en métal à l'épreuve du feu sont meilleur marché du commencement à la fin—elle dit pourquoi une espèce est le meilleur marché qu'il soit prudent d'acheter. Peu importe ce que vous desirez construire ou réparer, à l'intérieur ou à l'extérieur, faites venir le livre. Informez-vous au plus proche bureau.
Brochure Gratuite
PEDLAR People of Oshawa
 Montréal, Toronto, Halifax, St. John, Winnipeg, Vancouver

W. LAMARRE & CIE
 Marchand de
BOIS ET CHARBON
 Foin, Paille, Avoine, etc.
242 AVENUE ATWATER
 Correspondance sollicitée. Près St-Jacques.
 Bell Tel. Mount 609 ST-Mauri
 Marchands 1224.

Fonds à Vendre

- Langevin—Fortin, Omer, mag. gén.
 Lévis—Samson, Chas., maçon.
 La Tuque—Tremblay et Cie, J. A., mag. gén.
 Montréal—Vidal, Succ. de Alph., nouveautés.
 Picotte, J. A., drogues.
 Pilon, J. B., restaurant.
 Canadian Shirt & Overall Co.
 Montréal et Sept Iles—Québec Steam Whaling Co.
 Tétu (Cabano)—Pelletier, J. B., mag. gén.

Fonds Vendus

- L'Assomption—Authier, Eméry, volturier.
 Lévis—Nadeau, Antonio, plombier.
 Mont-Louis—Emond, A., mag. gén.
 Montréal—Cusson & Papineau, hôtel Kelly, Martin, épicier.
 Ouellette, Omer, épicier.
 Ste-Anne des Monts—Therrien, Alf., mag. gén.
 Thibault & Co., Chas., mag. gén.
 St-Emile de Montcalm—Deschênes, J. A., mag. gén.
 St-Jérôme—La Cie de Pharmacie des Cantons du Nord.
 Ste-Malachie—Paradis, Mde G. A., mag. gén.
 St-Tite des Caps—Renault, Siméon, mag. gén.
 Shawinigan Falls—Chaillez, Succ. de P. N., mag. gén.

Incendies

- Montréal—Martin & Co., D. B., empaqueurs de viande, ass.
 Robertson Co., Ltd. the James, métaux en gros, ass.

Liquidateurs

- Montréal—Ross, John W. à The Ross & Harris Co., Ltd., entrepreneurs.

Nouveaux Etablissements

- Lac Mégantic—The Mégantic Manufacturing Co., Ltd.
 Québec—Beautey, H., Café Bordelais.
 Casault, De Alice, modiste.
 Chabot & Lavoie, peintres.
 The Quebec Hand Laundry.
 Brown, J. & W. D., bois.
 La Cie J. M. Landry, Ltd.
 Gaboury & Frères.
 Ste-Angèle—Benjamin & Cadieux, forgerons. D. Benjamin et Geo. Cadieux.
 St-Appollinaire—Croteau, Cayer et Cie, manuf. de chemises.

Nouvelles Incorporations

- Granby—The Miner Rubber Co., Ltd.
 Joliette—The Joliette Limestone Quarry Co., Ltd.
 Montréal—The Canadian Arkansas Rice Co., Ltd.
 Peace River Trade and Navigation Co., Ltd.
 Meagher Bros. & Co., Ltd.
 Dominion Mica Works, Ltd.

PROVINCE D'ONTARIO

Cessations de Commerce

- Glencoe—Mitchell, A. D., épicier. J. Hy. & Sons continuent.
 Leamington—Mettam, Frederick, ferronnerie. C. Willett continue.
 Ottawa—Mahon, F. W., ferronnerie.
 Toronto—Atkinson, H., nouveautés.
 Westmeath—Nesbitt, E. T., épicier. W. J. Smith continue.

Cessions

- Englehart—Englehart Hardware Co.
 Kenora—Gardner & Co., marchands.

Décès

Picton—Bristol, A. & Son, nouveautés.
A. Bristol décédé.

Dissolutions de Sociétés

Cornwall—McDonald & Fawkes, épiciers

En Difficultés

Englehart—Boone, S. A., épicier.

Fonds à Vendre

Richmond Hill—Atkinson & Switzer,
mag. gén.

Fonds Vendus

Toronto—Davies & Son, épiciers et bou-
chers.

Incendies

Toronto—Wells, Geo. A., ferronnerie, etc.

Nouveaux Etablissements

Cobalt—The Beacon Mines, Ltd.
Mines Holding Co., Ltd.

Fordwich—The Springbank Telephone
Co., Ltd.

March, T. P. Carleton Model Cheese &
Butter Ass'n.

Midland—Logan Cobalt Silver Mines, Ltd.
Thornbury—The Thornbury Transporta-
tion & Reduction Co., Ltd

Toledo—The Rural Telephone Co. of Ki-
tley, Ltd.

Toronto—The Canadian Importing Co.,
Ltd.

The Union Mining and Transport Co.,
Ltd.

MANITOBA, ALBERTA ET SASKAT-
CHEWAN

Cessations de Commerce

Alameda (Sask.)—The Alameda Mercan-
tile Co., ferronnerie, etc. H. H. Ho-
ward continue.

Coblentz (Sask.)—Longbottom, C. W.,
mag. gén. Coblentz Merchandise Co.
continuent.

Daysland (Alb.)—Gordon & Co. W. H.
épiciers.

Edberg (Alb.)—Wendt, W. F., mag. gén.
Edstrom Bros. continuent.

Foxwarren (Man.)—McCrindle, J. M.,
mag. gén. McCrindle Bros. conti-
nuent.

Landis (Sask.)—Dane, Jos. A., mag. gén.
Butler, R. K., mag. gén. Devaney &
Anglin continuent.

Leney (Sask.)—McLeod, Angus, ferron-
nerie, etc.

Rosenroll (Alb.)—Olstead & Murray,
mag. gén. Ladell & Butcher conti-
nuent.

Saskatoon (Sask.)—Archibald, B. A. &
Co, mag. gén. W. C. Benson & Co.
continuent.

Waldron (Sask.)—Waldron Trading Co.,
mag. gén. L. H. Rawlings continue.

Winnipeg (Man.)—Western Commission
Co. Fred. T. Gilroy continue.

Newer & Son, B. F., épiciers. Lindsay
& Magerison continuent.

Cessions

Winnipeg (Man.)—Western Trading and
Gro. Co.

En Difficultés

High River (Alb.)—Barrie & Co., Ltd T.
C., nouveautés.

Fonds à Vendre

Carstairs (Alb.)—Musgrove, J. T., mag.
gén.

Gwynne (Alb.)—Rodberg, C., mag. gén.
Winnipeg (Man.)—Lightly, N. H. & Co.
(Succ. de), ferronnerie.

Bell Main 5141

Marchands 642

Chartrand & Turgeon

COMPTABLES

55, rue St-François-Xavier

MONTREAL

C'EST UN FAIT ACQUIS

que dans la vie pratique des affaires,
les annonces insérées dans un bon
journal de la partie, rapportent.

Faites un essai dans le "Prix Courant"
et vous serez satisfait.

ALEX. DESMARTEAU

COMPTABLE, AUDITEUR

SPÉCIALITÉ:—

Liquidation de Faillites
Compromis effectués

54 à 60, rue Notre-Dame Est, - MONTREAL.

Le vendeur qui gagne le salaire le plus
élevé est celui qui rapporte le plus. Ne
vous encombrez pas d'un vendeur qui ne
gagne jamais un bon salaire; il ne rap-
porte rien.

Ontario Silver Co., Limited,

NIAGARA FALLS, Canada.

MANUFACTURIERS DE

Cullers, Fourchettes, Coutellerie,
et Articles en Plaqué.

DEMANDEZ NOTRE CATALOGUE ET NOS COTATIONS.

Plafonds Appropriés au plus bel édifice.
en Metal Cou ent assez peu. Réduisent
Oshawa les risques de feu. Deux mille
dessins pour magasins, vesti-
bules, entrepôts, églises, rési-
dences, etc. Ecrivez et demandez brochure illus-
trée montrant des dessins exclusifs de Pedlar. 5P

PEDLAR People of Oshawa

Montreal, Toronto, Halifax, St. John, Winnipeg, Vancouver

Laurence & Robitaille

MARCHANDS DE

Bois de Sciage et de Charpente

BUREAU ET CLOS

Coin des rues Craig et St-Denis

Bell Tél., Main 1488. MONTREAL
Tél. des Marchands, 804.

CLOS AU CANAL

Coin des rues William et Richmond

B 11 Tél., Main 3844

Fonds Vendus

Brown (Sask.)—Halldorson, J., mag. gén.
Winnipeg (Man.)—Nemerovsky, J. (Sue-
de), mag. gén.

Western Trading and Gro. Co (Sue-
de).

Incendies

Ste-Amélie (Man.)—Lacaille, E., mag.
gén.

PROVINCE DE QUEBEC

COUR SUPERIEURE

ACTIONS

Défendeurs	Demandeurs	Mon- tants
Absents		
Muir, W. J.	W. D. Lewthwaite	105
Campbell's Bay		
Bay View Hotel Co.	Carling Brewing Co.	136
De Lorimier		
Roussel, Esther	Oscar Boivin	206
Longueuil		
Maille, O. B. H.	W. McNally	599
Montréal		
Alexandra Millinery Co.	K. J. Beardwood	306
Alaire, L.	Bissonnette & Jarry	100
Bell, W. H.	R. Neville	375
Barber, A. C.	Thos. Robertson Co.	194
Bergin, W. P.	Liddell L'Espérance Co.	975
Boyer, H.	Laing Pack. & P. Co	101
Beauchamp, Frs	Eug. Bélanger et al.	490
Blodeau, P. et al.	Ad. Félix	122
Beauchamp, L. G. et al.	I. L. Lafleur, Ltée	2e cl.
Côté, Marie-Olivine	Geo. Côté	516
Charron, Hormisdas et ux.	H. Guyon	354
Cité de Montréal	Alex. Mitchell	1999
Cordasco, Anthony	H. P. Sherry	200
Cité de Montréal	S. Crevier	2500
Doyle & Jackson et al.	A. J. Hughes	2e cl.
Dwyer Bros.	Bergeron, Whissell & Co.	85
Dupuis, Mathilde	J. A. H. Forest et al.	399
Ferry, Chas. S.	Succ. André Monarque	100
Fontaine, Anselme	A. Brunet	375
Foisy, Fortunat	Eva Daigneault	308
Goulet, J. Nap.	T. Chaput	142
Godinsky, Nathan A.	A. F. N. Hall	150
Goyet, Succ. P. R.	Jules A. M. Le Maistre	115
Hurst, Wm. T.	B. Borich	185
Home Life Ass. of Canada	A. Stoleux dit Langevin	1000
Heavens, Geo. F.	H. Mathieu et Cie	123
Irving, Wm. M.	Geo. Mareil	141
Johnson, Harry T.	The Eagle Whitewear Mfg. Co.	160
Lockerby, D. W.	Tetherslonghaugh & Dennison	155
Lafortune, Frédéric	D. A. Lafortune	214
Lapensée, Augustin	La Cie des Terrains de la Banlieu de Montréal	400
Lunn & Co., G. J.	E. A. Baynes	150
Larocque, Georgianna	N. Desjardins	1000

Lanoix, W.	Succ. Arthur Dubuc	179
Lanza, Vittorio	Angel Dompere	13600
Lanza, Vittorio	V. V. Restaldi	13600
Laviolette, O.	O. Martineau & Fils, Ltée	196
Montreal Water & Power Co.	R. Labelle	150
McDonnell, O.	Wm. Linton	198
Monette, Wilfrid	Cécile Paquette	500
M. S. R.	Rendal & Bros.	327
M. S. R.	Lilian Maud Spooner	1999
Major & Lavole	H. Mathieu et Cie	117
McKinnon, C. A.	Hudon & Orsali	121
Maurice, P. E.	Ouellette & Forget	240
Miller, J. Wm. L.	A. N. Hall	140
Pépin, Damase	Jos. Piché	199
Premier Asbestos Co., Ltd.	Succ. Jas. Cooper, jr.	10000
Prendergast, Hy. W.	Strickland & Sons	156
Paquette, La Cie	E. N. Beaudry	260
Poirier, Succ. Eugène	A. F. Riddell	2e cl.
Realty Pants Maker & Co.	Wisintainer	2e cl.
Robertson Co., Ltd, The Thos.	C. L. Tiffin	1e cl.
Rzadkowsky, S.	Ph. Pauzé	100
St. Denis & Frère	Jodoïn, Maloney & Laurence, Ltée	205
Standard Electric Co.	Casavant & Frères	158
Soeurs de la Cong. N.-D. (Les)	Jos. Naud	5000
Silverman, Nathan	Mendel Mallek	114
Schlesinger Bros. Co.	Israël & Oppenheimer	323
Star (The)	Dom. Mut. Fire Ins. Co.	10000
Star (The)	Jérôme Internoxia	25000
Trudelle, L.	The Northern Crown Bk.	4e cl.
Viau et Cie, Jos.	P. S. Dubord	169
Vézina, Maxime et al.	Lumena Vézina Lamontagne	6710
Wood, Gerald Baxter	Joan M. de B. Kemper	175
Ranfurley, Alberta		
Labelle Bros.	Liddell Lespérance & Co.	241
St-Barthélemy		
Désy, Remy et al.	A. Giroux	652
Saint-Honoré		
Pinet, Guillaume	La Foncière	21
St-Jean Iberville		
Langlois, Malvina	Larue & Cloutier	188
Saint-Jérôme		
Berthiaume, Denis, M. D.	The Chapman Dart Co.	170
St-Louis		
Charest & Paquin	Lake Megantic Furniture Co., Ltd.	135
Saint-Martin		
Vézeau, Aldéric	J. S. Joannette	105
St-Paul		
Darbon, John	La Ville St-Paul	232
Saint-Philippe		
Arthénne, Norbert	N. Robert	100
Shawinigan		
Gélinas, Denis	P. Demers & Fils	4e cl.
Trois-Rivières		
Lefebvre, Wm.	La Foncière	18
Verdun		
Queen's Palace	A. F. Ramsay	131
Westmount		
Ford, Thos.	L. Rapin	10000

BANQUE D'HOHELAGA
1874-1909.
Capital autorisé \$4,000,000
Capital payé \$2,500,000
Réserve \$2,150,000

DIRECTEURS:
F. X. ST. CHARLES, Ecr., Président
ROBT. BICKERDIKE, Ecr., M.P. Vice-Président
Hon. J. D. ROLLAND
J. A. VAILLANCOURT, Ecr.,
A. TURCOTTE, Ecr.,
E. H. LEMAY, Ecr. J. M. WILSON, Ecr.
M. J. A. PRENDERGAST, Gérant-Général.
F. G. LEDUC, Gérant.
E. C. VIDRICAIRE, Asst.-Gérant.
O. E. DORAIS, Inspecteur.

Bureau Principal. - Montréal.
BUREAUX DE QUARTIERS:
AVE. MONT-ROYAL, (coin St-Denis)
RUE STE-CATHERINE, EST
RUE STE-CATHERINE, CENTRE
RUE NOTRE-DAME, OUEST
HOHELAGA
MAISONNEUVE
POINTE ST-CHARLES
ST-HENRI
VILLE ST-LOUIS
VERDUN, près Montréal.
VIAUVILLE, près Montréal.
DELORIMIER

SUGCURSALES
BERTHIERVILLE, P.Q.
EDMONTON, ALTA
FARNHAM, P.Q.
JOLIETTE, P.Q.
LAPRAIRIE, P.Q.
L'ASSOMPTION, P.Q.
LOUISEVILLE, P.Q.
QUEBEC, P.Q.
ST-ROCH
SOREL, P.Q.
SHERBROOKE, P.Q.
ST-BONIFACE, Man.
ST-HYACINTHE, P.Q.
ST-JACQUES L'ACHIGAN, P.Q.
ST-JEROME, P.Q.
ST-PIERRE, Man.
TROIS-RIVIERES, P.Q.
VALLEYFIELD, P.Q.
YANKLEEK HILL Ont.
WINNIPEG, Man.

Emet des *Lettres de Credit Circulaires* pour les voyageurs, payables dans toutes les parties du monde; ouvre des crédits commerciaux; achète des traites sur les pays étrangers; vend des chèques et fait des paiements télégraphiques sur les principales villes du monde; prend un soin spécial des *encaissements* qui lui sont confiés, et fait remise promptement au plus bas taux du change. Intérêts alloués sur dépôts d'épargne.

Les bonnes mœurs et la morale sont des amies jurées et de fermes alliées.— (Watts.)

LA BANQUE NATIONALE

FONDEE EN 1860

Capital	- - -	\$2,000,000
Réserve et Profits	- - -	1,103,695.62
Indivis	- - -	

Notre service de billets circulaires pour les voyageurs "Travellers Cheques" est en opération depuis un an et a donné satisfaction à tous nos clients; nous invitons le public à se prévaloir des avantages que nous offrons.

Notre bureau de Paris,
RUE BOUDREAU
7, SQUARE DE L'OPERA

est très propice aux voyageurs canadiens qui visitent l'Europe.

Nous effectuons les virements de fonds, les collections, les paiements, les crédits commerciaux en Europe, aux Etats-Unis et au Canada, aux plus bas taux.

COUR SUPERIEURE

JUGEMENTS RENDUS

Défendeurs	Demandeurs	Mts.
Absents		
Fiske, E. J.	Ernest Bessette	361
Normandin, H.	Laporte, Martin & Cie, Ltée	472
Ahuntsic		
St-Aubin, Urgèle	H. E. Trudeau	238
Chambly Canton		
Courtmanche, Evéline	Chas. H. Potterton	1848
De Lorimier		
Déziel, Téléspore	Matthews, Fortier & Monette, Ltd	119
Lachine		
Desforges, Paul	J. H. Leboeuf & Cie	144
Low		
Bouchard, Jos.	Olivier Faucher	187
Montréal		
Auerbach, Elias.Symon & Co., Ltd.		1390
Blisson, Jos.	Geo. C. Goodfellow	268
Bercovitch, Sophie	Yvonne Mathieu Leclerc	269
Cormier, Ls et al.	Thos. W. Lamb	155
Desjardins, Sophie	J. N. A. Demers	69
Designers (The)	M. L. H. & P. Co.	243
Dumaine, Art et al.	A. Lafortune	500
Hirshson, L. et Cie	John T. Johnson et al.	350
Halley, Catherine et al.	Hy. Hobbs	113
Hague, John C.	Grégoire, Jos. Kelly, Succ. Jas. Baetz Bros. & Co.	300
La Patrie	A. Handfield	50
McKinnon, Chas. A.	Matthews, McKinnon, C. A. Ovila Toupin Fortier & Monette, Ltd.	254
Mtl Stock Yards Co.	Demetre Lojko	140
Maurice, J. B.	D. H. Tolman	128
Mullaly Co., Jos	Hushion & Scott	72
Mtl Packing Co.	R. F. Cream & Co.	551
Malette, E.	Armand Dolin	384
Mount Royal Tea Rooms, Ltd.	W. H. Bell	100
Never Rup Clothing Co.	Hiram Lévy	1266
O'Brien & Mullarkey	Chas McCaffrey	150
Plourde et Cie, J. A.	Gunn, Langlois et Cie	664
Paxton & Co., John	The Ozo Co., Ltd.	180
Rousse, D.	Hartt & Adair Coal Co.	481
Richard, Alfred	Jules Laramée	178
Star Shirt & Overall Co.	Hiram Lévy	40
Schenker, Eugène	Alex. Mason	7165
Seed & Co., F. E.	Alex. McDougall & Co.	304
St-Martin, A. et al.	L. J. Boileau, N. P.	100
Tétrault, J. & Fils	A. Tremblay	279
Vanier, J. B.	Mtl Plate Glass & Mirror Co.	66
		375
St-Hyacinthe		
Bartels, F.	Atlas Assurance Co.	280
St-Jovite Station		
Labelle, Alphonse	John Labatt	104

St-Louis

Young, H. P. . . R. T. Gerdwood et al. 100

Young, H. P. et al. . . Banque de Québec 155

Toronto, Ont.

Spain, O. Geo. Valentine. The Thiel Detective Co. of Canada, Ltd. 116

Westmount

Hurtubise, Hector E. . . H. J. Stimson 146

Windsor, Ont.

Stanford, Jos. Henry . . Fred. W. Sahrp 187

COUR DE CIRCUIT

JUGEMENTS RENDUS

Défendeurs	Demandeurs	Mts.
Beauharnois		
Huot, G. . . Le Collège des Médecins, P. Q.		8
Black Lake		
Fontaine, T. . . Le Collège des Médecins, P. Q.		10
Boucherville		
Leprohon, J. L. . . Le Collège des Médecins, P. Q.		40
Bury		
Barter, E. L. . . The McCormick Mfg. Co.		45
Chaudière Curve		
Bergeron, J. R. . . Le Collège des Médecins, P. Q.		12
Chicoutimi		
Savard, E. . . Le Collège des Médecins, P. Q.		22
Cobalt, Ont.		
Brooke, O. H. D. . . T. A. Emmans		12
Huntingdon		
Cappiello, W. M. . . Davis & Lawrence Co.		35
Joliette		
Geoffry, I. . . Cie Ass. Mut. du Canada		5
Labelle		
Plouffe, R. . . J. A. Christin et Cie, Inc.		7
Lachine		
Ranson, E. A. . . Z. Davis et al.		85
L'Epiphanie		
Lavolette, O. J. B. McColl		15
Les Escoumains		
Lessard, A. . . Cie Ass. Mut. du Canada		13
Limoulu		
Boulanger, V. E. . . Le Collège des Médecins		22
Maisonneuve		
Gates, R. A. Despatie		11
Maniwaki		
De Cotret, O. R. . . Le Collège des Médecins, P. Q.		12
Mille Vaches		
Dionne, A. R. . . Cie Ass. Mut. du Canada		11
Montebello		
Desjardins, J. . . J. Bruce Payne, Ltd.		25

Avez-Vous Vu la Brochure Gratuite à propos des bardeaux de 100 ans? Elle enseigne comment obtenir meilleure valeur pour votre argent en couvrant tout ce qui vaut la peine d'être bien couvert. Elle prouve l'économie que nous vous ferons faire. Nouvelles pour vous à propos de bardeaux qui durent un siècle. Obtenez un exemplaire. Informations au plus proche bureau.

PEDLAR People of Oshawa
 Montréal, Toronto, Halifax, St. John, Winnipeg, Vancouver

La Banque Provinciale du Canada

Siège Central; 7 & 9, Place d'Armes, Montréal, Can.

Capital Autorisé \$2,000,000.00
 Capital Versé \$1,000,000.00
 Réserve et Surplus \$310,277.48

Conseil d'Administration:

Président: M. H. LAPORTE, de Laporte, Martin & Cie Administrateur Crédit Foncier Franco-Canadien.
 Vice-Président: M. W. F. CARSLY, de S. Carsley & Co., Grand Magasin Départemental;
 Honorable L. BEAUBIEN, Ex-Ministre de l'Agriculture.
 Monsieur G. M. BOSWORTH, Vice-Président "Canadian Pacific Railway Co."
 Monsieur ALPHONSE RACINE, de la Maison A. Racine & Cie, Marchands en gros, Montréal.
 Docteur E. P. LACHAPPELLE, Administrateur du Crédit Foncier Franco-Canadien.

TANCREDE BIENVENU, Directeur-Gérant ;
 A. S. HAMELIN, Auditeur-Général ; J. W. L. FORGET, Inspecteur ; ALEX. BOYER, Secrétaire.

Censeurs:

Président: Hon. Sir ALEX. LACOSTE, Ex-Juge en Chef de la Cour d'Appel.
 A. S. Hamelin, Auditeur.
 Sir LOMER GOUIN, Premier Ministre Provincial de la province de Québec.

Département d'Epargne

Emission de certificats de dépôts spéciaux à un taux d'intérêt s'élevant graduellement jusqu'à 3% p. c. l'an, suivant termes. Intérêt de 3 p. c. sur dépôts payables à demande.

37 SUCCURSALES DANS LA PROVINCE DE QUEBEC

Correspondants à l'Etranger:

Etats-Unis: New-York, Boston, Buffalo, Chicago, Angleterre, France, Allemagne, Autriche, Italie.

LA BANQUE MOLSON

Incorporée en 1855

BUREAU PRINCIPAL, MONTREAL.
 Capital payé \$3,500,000
 Fonds de Réserve, \$3,500,000

JAMES ELLIOT, Gérant Général.
 A. D. DURNFORD, Inspecteur en Chef et Surintendant des Succursales.

Succursales dans la Province de Québec:

- ARTHABASKA
- CHICOUTIMI
- DRUMMONDVILLE
- FRASERVILLE et RIVIERE DU LOUP
- KNOWLTON [STATION]
- LACHINE LOCKS
- MONTREAL—
- RUE ST-JACQUES—
- RUE STE-CATHERINE—
- MAISONNEUVE—
- MARKET AND HARBOR—
- ST-HENRI—
- QUÉBEC
- RICHMOND
- SOREL
- ST. CESAIRE
- STE-FLAVIE STATION
- ST-OURS, QUÉ.
- STE. THERESE DE BLAINVILLE
- VICTORIAVILLE
- VANCOUVER, Westminster Ave.
- WATERLOO

67 Succursales dans tout le Canada.
 Agences à Londres, Paris, Berlin et dans toutes les principales villes du monde.
 Emission de Lettres de Crédit pour le commerce et lettres circulaires pour voyageurs.

Montréal

Alarie, B. H. Lamontagne 83

Aronson, J. M. Raymond 6

Adams, A. A. & L. Strachan 50

Brousseau, A. H. Berliand 49

Bron, E. D. De O. Brunet 26

Brodeur, A. J. O. Primeau 97

Browe, C. W. Gilmour 10

Brodeur, S. L. Wefnish 5

Beauchamp, J. . . F. Tremblay et al. 15

Brodeur, H. . . Le Collège des Médecins, P. Q. 22

Boyer, S. H. J. Weaver 8

Black, D. J. Berliand 9

Benolt, T. E. C. Perkins 95

Béliveau, H. J. . . The World Ry. Pub. Co. 30

Boudreau, E. J. A. Bonin 8

Brabant, A. O. Brabant 24

Berry, J. A. W. F. Little 23

Bourdon, P. B. Selliger 14

Bernard, R. O. Sauvé 15

Chaffee, A. B. . . . The Garth Co. 28

Côté, J. et al. J. Cléroux 22

Cyr, J. A. et al. . . . D. Brazeau 14

Charlebois, J. E. Lévy 28

Chassagne, M. . . . A. S. Richardson 26

Campeau, H. et al. . . L. N. Hadd 55

Collerette, B. H. Steinman 50

Cyr, J. A. et al. . . . A. Petitclair 20

Cyr, J. A. et al. . . . N. Grimard 14

Constantin, H. . . . A. Brosseau 32

Cook, W. E. T. . . . J. F. Ouder Kirk 6

Cardinal, H. A. . . W. J. Henderson 73

Downs, M. B. A. E. Powder 5

Duchesne, A. et al. . . H. Bissonnette 12

Dussault, F. J. C. Desautels 24

Duchesne, A. N. Gauthier 9

Duquette, N. D. Hémond 17

Dunn, P. T. Desnoyers et al. 52

Dapp, Wm. J. P. Cullen 17

Delaney, W. . . Le Collège des Médecins, P. Q. 40

De la Casinière, T. . H. Desrochers 69

Dubois, A. A. Chrétien 6

Dutton, C. W. J. Forman 8

Fair, Wm. A. Gibb et al. 70

Forget, A. A. P. Bélair et al. 24

Fyfe, Rob. E. W. . . J. L. Reay 18

Fauget, A. G. F. Martin 8

Goudreau, L. A. Drouin 10

Gorman, J. De M. Page 54

Goyette, A. J. L. Lamarre 87

Gibeau, I. W. Taillefer 17

Gagné, J. B. . . De E. St-Amand et vir. 19

Guile, G. W. . . The Bank of B. N. A. 40

Gauthier, H. A. Letellier 20

Grenier, W. H. Leblanc 13

Grégoire, A. O. Sauvé 15

Goodall, J. R. . . Le Collège des Médecins, P. Q. 8

Garon, P. L. O. Girard 24

Gosselin, J. L. A. . E. H. Montpetit 41

Harrol, M. . . De E. Shapiro et vir. 15

Harrod, W. A. Gauthier 6

Henney, J. D. A. Lafortune 50

Horton, E. H. Roy 25

Isabelle, J. W. Lussier 15

Kerins, J. C. F. Crutchlow 12

Kirsop, E. N. Sénécal 30

Lafortune, De M. et vir. 55

Bovril, Ltd. 14

Lawlor, De C. T. Pegnen 12

Lalonde, J. O. Ferron 24

Lemieux, A. et al. . . G. Beauvais 37

Lavolette, A. . . J. C. Crowe et al. 49

Labelle, D. et al. . Melle F. Marsolais 12

Ladouceur, O. . . . J. Legault 13

Ladouceur, A. . . . H. Freedman 13

Laperle, J. H. . . . Les Frères des Ecoles Chrétiennes 50

Laurin, A. . Cie Auvents des Marchands, Ltée	12
Lacroix, W. E. Brion et al.	59
Lemyre, O. N. Jodoin	17
Labelle, D. N. Lacoste	10
Lane, Wm. et ux. M. L. H. & P. Co.	12
McShane, Melle C. H. P. Adams	20
Moore, G. S. A. Lamallice	23
Montbriand, A. C. F. Fisher	20
Martineau, J. alias G. De S. Ouellette	38
Malo, A. A. Gauthier	49
McMahont, De M. A. J. Thomson	16
Maillet, I. G. F. Harvey Co.	9
Manelli, F. I. Steinman	6
Nicholl, C. Le Collège des Médecins, P. Q.	14
Ouellette, O. W. Champagne	22
Perras, E. A. A. Audet	20
Paquette, R. J. O. Legault	34
Pascal, J. Pittsburg Lamp Brass Glass Co.	19
Prieur, De B. V. et al. H. Bernstein et al.	27
Perry, J. J. C. Malo	8
Papineau, D. A. Bremner	35
Parent, X. S. Levin	8
Pinsler & Co. J. L. Weber	32
Riopel, Melle A. J. A. Durand	15
Rhéaume, J. B. O. Marcotte	6
Ryan, A. A. Prud'homme et al.	75
Rivet, Melle M. J. A. Vermette	10
Renaud, F. X. Le Collège des Médecins, P. Q.	10
Raymond, De A. et al. De M. G. A. Trestler et al., ès-qual.	90
Richards, C. A. H. Newman	7
St-Hilaire, Z. Cie Ass. Mut. du Canada	18
Sapery, H. et al. The Whitman Fish Co., Ltd.	35
Suckling, H. M. A. S. Reynolds et al.	7
Suckling, H. M. Hy. Birks & Son	20
Sénécal, A. La Foncière Ins. Co.	8
Shallow, F. D. P. Asselin et al.	9
Seed, S. J. M. Aird	17
Saccinez, M. S. Rzadkowski	42
St-Denis, H. M. Liverman	18
Smith, C. E. W. R. Normandeau	38
Siicard, De L. Melle C. Plamondon	10
Stanley, W. E. Ménard	91
Scott, P. V. Brosseau	5
Skelly, J. J. A. Fillatrault	7
Théâtre National Français . Ware Co. of Canada, Ltd.	35
Trudeau, G. E. Courtois	9
Thomas, M. The Stratford Knitting Co., Ltd.	18
Taylor, F. A. Vinet	95
Verdi, L. R. N. Smeall	7
Valiquette, De E. J. H. David	39
Watt, T. J. L. Allan	16
Ware, C. H. G. East	6
Wood, J. H. Royal Trust et al.	75
White, W. et al. J. H. Thornell	53
Pointe-aux-Trembles	
Delisle, G. A. Le Collège des Médecins, P. Q.	12
Québec	
Bolduc, J. E. Le Collège des Médecins, P. Q.	22
Rimouski	
Gagné, O. Blue Ribbon Tea Co., Ltd.	19
River Crossing	
Hamilton, J. H. Cie Ass. Mut. du Canada	9
St-André	
Marier, P. E. Le Collège des Médecins, P. Q.	22

GEO. GONTHIER
EXPERT COMPTABLE ET AUDITEUR
 Chambres 205 à 209 EDIFICE WILSON
 11 et 17 Cote de la Place d'Armes. - MONTREAL.
 TEL. BELLE, MAIN 2701

BANQUE DE MONTREAL

(FONDEE EN 1817)

CONSTITUEE PAR ACTE DU PARLEMENT.

Capital tout payé \$14,400,000.00

Fonds de Réserve 12,000,000.00

Profits non Partagés 358,311.05

SIEGE SOCIAL, MONTREAL

BUREAU DES DIRECTEURS

Le Très Hon. Lord Strathcona and Mount Royal, G.C.M.G., Président Honoraire

Hon. Sir George Drummond, K.C.M.G., C.V.O.,
Président

Sir Edward Clouston, Bart, Vice-Président James Ross

A. T. Paterson Hon. Robt. Mackay

R. B. Angus Sir William Macdonald

E. B. Greenfields C. R. Hosmer

Sir Thos. Shaughnessy, K.C.V.O., David Morrice

Sir Edward Clouston, Bart., Gérant-Général

A. Macnider, Insp. chef et Surtint. des Succursales.

H. V. Meredith, Asst. Gérant-Général et Gérant à Montréal

C. Sweeny, Surtintendant des succursales de la Colombie Anglaise.

W. E. Stavert, Surtintendant des succursales des Provinces Maritimes.

F. J. Hunter, Inspecteur N. O. et Succursales O. B

E. P. Winslow, Inspecteur, Succursales Ontario

D. R. Clarke, Inspecteur Succursales Provinces Maritimes et Terre-Neuve

SUCCURSALES :

135 Succursales au Canada.

Grande-Bretagne, Londres, Bank of Montreal—

47 Threadneedle St., E. C., F. W. Taylor, Gérant.

Etats-Unis, New-York—31 Pine St., R. Y. Hebden

W. A. Bog et J. T. Mollieux, Agents.

Chicago, Banque de Montréal—J. M. Groat, Gér.

Spokane, Wash., Bank of Montreal

Terre-Neuve: St. John's, Bank of Montreal

Birchy Cove, Baie des Isles, Bank of Montreal

Mexico, D. F., Bank of Montreal.

T. S. C. Saunders, Gérant

**Richmond and Drummond
Fire Insurance Company.**

Siège Social: Fondée

RICHMOND, QUÉ. EN 1879

Capital \$250,000

Déposé au gouvernement du Canada 60,000

HON. WILLIAM MITCHELL, Président.

ALEX. AMES, Vice-Président.

J. C. McCaig, Gérant. S. C. FOWLER, Secrétaire

J. A. BOTHWELL, Inspecteur.

JUDSON G. LEB, Agent Résident,

Edifice Guardian Building, 160 St Jacques

MONTREAL, QUÉ.

On demande des agents dans les districts non représentés.

St-Agapit	
Paradis, J. P. Le Collège des Médecins, P. Q.	12
Saint-Alban, E.-U.	
Duhamel, J. E. C. Letellier	20
Ste-Anne des Monts	
Gauthier, L. P. Le Collège des Médecins, P. Q.	12
Ste-Anne de la Pérade	
Boulangier, H. Oakes & Archambault	25
Ste-Elisabeth	
Magnan, J. A. Le Collège des Médecins, P. Q.	13
St-François du Lac	
Desmarais, P. La Foncière Ins. Co.	10
St-Gédéon	
Desjardins, A. Cie Ass. Mut. du Canada	5
Saint-Jérôme	
Grenier, J. A. Le Collège des Médecins, P. Q.	8
Saint-Lambert	
Mynard, T. R. B. Hutchison	5
Saint-Laurent	
Côté, J. et al. E. Bigras	20
St-Léonard, Port Maurice	
Pesant, N. E. Délorme	52
St-Louis	
Armstrong, D. E. Morin	19
Bodley, F. The World Ry. Pub. Co.	18
Elridge, C. D. Hamilton	21
Genest, L. A. Traders' Agency, Ltd.	11
Goodbody, G. A. E. Bennett	19
Paquette, L. E. Morin	35
Roy, L. E. Morin	85
Samson, Wm B. Rigler	20
Ste-Marie	
Blouin, A. Cie Ass. Mut. au Canada	11
Saint-Martin	
Pelletier, A. M. Bavitch	22
Saint-Pascal	
Sirois, H. Le Collège des Médecins, P. Q.	40
Saint-Paul	
Brunet, De P. et vir. J. Z. Gagnier	57
Saint-Rémi	
Brodeur, A. N. Jodoin	15
Saint-Thècle	
d. P. Cie Ass. Mut. du Canada	84
St-Tite	
er, De C. N. A. Millette	59
Terrebonne	
e, E. D. Lévi	11
Thetford Mines	
Jasmin, J. B. T. Le Collège des Médecins, P. Q.	80
Tétraultville	
Paradis, O. E. Latrelle	15
Toronto, Ont.	
Maxwell Specialty Co. Grandas Hermanos y Ca.	76
Verdun	
Lavole, N. J. I. Lussier	62

Victoriaville	
Fournier, E. . Cie Ass. Mut. du Canada	9
Weedon	
Tanguay, A. . Canadian Oil Co., Ltd.	41
Westmount	
Décarie, P., jr. . . P. B. Labelle	14
McIntyre, J. L. . M. L. H. & P. Co.	4e cl.
Worcester, E.-U.	
Bonin, J. B. . . . J. A. Coulombe	33



Du 8 au 15 juin 1909.

District d'Ottawa

Kennett McDonald vs Michael Moore et al.

Canton Aumond—Les lots 16 et 17 du rang a.

Vente le 8 juin, à 10 heures a. m. au bureau d'enregistrement à Hull.

Rapport de brevets

Nos lecteurs trouveront plus bas une liste de brevets Canadiens et Européens récemment obtenus par l'entremise de MM. MARION & MARION, sollicitateurs de brevets, Montréal, Canada et Washington, E.-U.

Tout renseignement à ce sujet sera fourni gratis en s'adressant au bureau d'affaires plus haut mentionné.

Nos CANADA

118481—John Bebbington, Runcorn, Ang
Appareil pour filtrer, laver et sécher.

118571—Johann Koenig, Riga, Russie.
Joint glissant pour tuyaux.

118572—Johann Koenig, Riga, Russie.
Soupape d'arrêt.

ITALIE

96451—Jean-Bte Girard, St-Aimé, Qué.
Distribution de vapeur par valves rotatives et régulateur pour machines à vapeur.

ANGLETERRE

13871—Laurente Rupp, Brooklyn, E.-U.
Machine à écharner.

FRANCE

394384—Robert R. Renwick, Vancouver, C. A.
Dispositif de support pour portes à coulisses.

DEMANDE D'EMPLOI

Jeune homme ayant six années d'expérience comme teneur de livres et commis dans un magasin général à la campagne, demande position quelconque dans un magasin de gros ou entrepôt. Très bonnes références.

S'adresser à

J. E. ARCAND,
122 Dufferin.

LA MAUVAISE HERBE

Les proverbes sont généralement assez fondés; et c'est le cas tout particulièrement pour celui qui a trait à la mauvaise herbe: elle pousse avec une rapidité déplorable, elle se multiplie de façon tout aussi regrettable.

Cette question si importante pour l'agriculture a été étudiée par des savants, et ils sont arrivés à des données bien intéressantes et typiques, notamment au point de vue de la rapidité avec laquelle les mauvaises herbes se reproduisent, de la famille innombrable qu'elles peuvent avoir en bien peu de temps. Voici, par exemple, la nielle, que sans doute nos lecteurs connaissent, et qui produit dans son année 2500 graines: heureusement toutes ne prendront-elles pas racine) Pour la moutarde sauvage, dont les fleurs jaunes parsèment nos campagnes à une certaine époque de l'année, elle donne de même plus de 4000 graines; le chiffre correspondant est de 5500 pour le seneçon, de 19,000 pour le chardon. Et l'on affir-

me le chiffre fantastique de 50,000 graines pour le pavot!

Ce qui rend ces plantes d'autant plus redoutables dans leur multiplication, c'est que la nature les a dotées d'organes qui assurent au mieux la dissémination de leurs graines. Les unes, comme celles de la moutarde, sont projetées au loin au moment de la maturité; les autres, comme celles du chardon ou du seneçon, sont dotées de poils qui leur font comme de minuscules parachutes; dans ces conditions, le vent les emporte et les disperse aisément au loin.

Parfois, la graine est dotée de petits crochets, et ce sont les animaux qui sont chargés de la transporter accrochée à leur toison. Au reste, il y a des plantes que l'on doit mettre au rang des mauvaises herbes, comme le cuscute qui envahit les luzernes, l'all qui infeste les prairies, le chiendent, l'avoine à chapelet, le pas-d'âne, qui se reproduisent par des bulbes, des rhizomes, des boutures; et tout cela prend avec la facilité la plus déplorable, même simplement tombé sur la terre.

Ce qui permet encore la propagation des mauvaises herbes, c'est que leurs graines ont une vitalité déplorable; elles sont entourées d'une enveloppe extraordinairement résistante; et si elles sont enterrées profondément, au moment des labours par exemple, dans une situation qui les met hors d'état de germer tout de suite, elles attendront patiemment le moment où elles se trouveront dans de meilleures conditions. On en a vu résister ainsi durant cinquante années. Quand ensuite elles étaient mises dans des conditions favorables, elles germèrent et reproduisaient les mauvaises herbes.

Et toute ces mauvaises herbes, si on ne lutte pas vigoureusement contre elles, vont vivre aux dépens des plantes que l'on prétend cultiver. Elles disputent l'air, la lumière à ces plantes, elles les étouffent, elles vivent parfois en parasites, comme c'est le cas de la cuscute pour la luzerne; en tout cas, elles réduisent souvent de moitié, et même plus, la récolte que devrait donner telle culture.

C'est dire qu'elles coûtent cher à l'agriculture, qui doit lutter contre elles par tous les moyens possibles.

Daniel Bellet.

Une bonne annonce vend des marchandises aujourd'hui et vous fait une bonne réputation pour demain.

6 LOGEMENTS A VENDRE

Rue Messier, Nos 1388 à 1394a, en face de la manufacture McCready, à quelques pas de l'Avenue Mont-Royal, De Lorimier. Prix: \$7,500.00; conditions faciles. Revenu: \$992.00 par an. S'adresser: A. & H. LIONAIS, 42 Place Jacques-Cartier.

P. A. GAGNON

COMPTABLE LICENCIÉ
(Chartered Accountant)

Chambre 801 Edifice New-York Life
11 Place d'Armes, . . MONTREAL
Bell Main 4919

PATENTES OBTENUES PROMPTEMENT

Avez-vous une idée?—Si oui, demandez le Guide de l'Inventeur qui vous sera envoyé gratis par Marion & Marion, Ingénieurs-Consailleurs.
Bureaux: } Edifice New York Life, Montréal.
 } et 407 G Street, Washington, D. C.

Arthur W. WILKS J. Wilfrid MICHAUD

WILKS & MICHAUD

Comptables, Auditeurs, Commissaires pour toutes les Provinces
Règlement d'affaires de Faillites

601 BATISSE BANQUE DES MARCHANDS
Téléphones { BELL MAIN 5500
 { MARCHANDS 849 MONTREAL

Beaucoup de Bonnes Places attendent les Hommes Corrects.

Beaucoup de territoire désirable est inoccupé prêt pour les hommes qui peuvent démontrer leurs capacités. Plans de police récemment révisés, parfaitement d'accord avec les nouvelles lois, avec des taux de prime raisonnables et des valeurs libérales et correctes.

Etes-vous un d'eux?

UNION MUTUAL LIFE INSURANCE CO.
FRED. E. RICHARDS, Président, PORTLAND, MAINE
HENRI H. MORIN Agent chef pour le Canada,
151 rue St-Jacques, Montréal, P. Q.
WALTER I. JOSEPH, Gérant de l'Agence de
Montréal, 151 rue St-Jacques.

L. R. MONTBRIAND,
Architecte et Mesureur,
No 230 rue St-André,
Montréal.

L'ASSURANCE MONT-ROYAL

Compagnie Indépendante (incendie)

Bureaux : 1720 rue Notre-Dame

Coin St-François-Xavier, MONTREAL

RODOLPHE FORGET, Président.

J. E. OLÉMENT, Jr., Gérant-Général.

Protégez vos Glaces contre les Accidents

PAR UNE POLICE DANS LA
COMMERCIAL BURGLARY & PLATE GLASS INSURANCE Co.
Bâtisse New York Life, Phone, Main 2367

ISIDORE CREPEAU, Gérant,
AGENTS DEMANDÉS

SUN LIFE OF CANADA

AU 31 DECEMBRE 1908

Actif	\$29,238,525.51
Surplus sur tout le Passif et le Capital, Hm 3 $\frac{1}{2}$ et 3 p.c. Standard	2,596,303.96
Surplus d'après l'Étalon du Gouv.	4,118,491.91
Revenu en 1908	6,949,601.98
Assurances en vigueur	119,517,740.89

Ecrivez au bureau-chef à Montréal pour avoir la petite
brochure intitulée "Prosperous and Progressive."

LES POLICES DE LA SUN LIFE SONT FACILES A VENDRE

LA COMPAGNIE

'EQUITABLE'

D'ASSURANCE MUTUELLE CONTRE LE FEU

Une des plus Fortes Compagnies locales
ayant plus d'argent disponible en mains pour
le total d'assurance qu'elle porte, c'est-à-dire
que son surplus de réserve est le plus élevé.

BUREAU

160, rue ST-JACQUES - MONTREAL

S. T. WILLETT, PRESIDENT F. GAUTHIER, CERANT

LA CANADA LIFE A PAYÉ

en 1905, aux détenteurs de polices ou
à leurs représentants : : : : :

\$3,272,000

contre des paiements similaires de

\$4,954,000

faits par les vingt-et-une autres com-
pagnies Canadiennes.

(ÉTABLI 1858)

The Phenix Insurance Company
OF BROOKLYN

TOTAL DE L'ACTIF - - \$8,719,795.33

Robert Hampson & Son, Agents,
5 ST. JOHN STREET

Assurances

REGLEMENT DES RECLAMATIONS POUR ACCIDENTS AUX PER- SONNES

Conférence faite par Edward Williams,
assistant gérant général et secrétaire
de la Imperial Guarantee & Accident
Insurance Co., devant le Insurance In-
stitute de Toronto.

Une police d'assurance contre les acci-
dents aux personnes est un contrat défini
garantissant une indemnité spécifique
pour perte de temps, de membre ou de
vie; par conséquent, le mot "règlement"
qui paraît en tête de cette conférence ne
s'applique pas à un mode de régler les
réclamations d'avance, mais plutôt à la
fixation de la perte encourue par l'assuré
suivant les bénéfices que lui confère sa
police.

Les règlements faits à l'avance peu-
vent à l'occasion être conclus dans des
cas plus importants, lesquels règlements
peuvent être acceptés comme satisfaisant
l'assuré et la Compagnie; mais dans la
pratique, cette méthode de règlement des
réclamations ne devrait pas exister avec
un contrat garanti.

Fixer la perte subie par l'assuré d'a-
près les bénéfices que lui confère sa po-
lice, de manière à ce que le réclamant
soit parfaitement sûr que la Compagnie
l'a traité avec justice et libéralité, est un
des problèmes les plus difficiles que nous
ayons à résoudre journallement. Il y a
tant de facteurs différents avec lesquels
il faut compter, qu'il faut mettre en ex-
ercice des facultés exceptionnelles pour
obtenir le résultat désiré.

Dans une conférence faite à une assem-
blée de la International Accident Under-
writers' Association, l'homme chargé de
régler les réclamations pour accidents aux
personnes fut décrit de la manière sui-
van: "Un homme d'affaires qui connaît
les hommes et les affaires, qui a une con-
naissance de la nature humaine, qui est
au courant des conditions commerciales
et sociales, qui a la souplesse d'un diplo-
mate, l'instruction et l'expérience d'un
homme de loi, les connaissances anatomi-
ques d'un médecin, les aptitudes de pé-
nétration, de synthèse et d'analyse d'un
détective et qui, par dessus tout, possède
une connaissance de la question concer-
nant les accidents dans toutes ses phases,
pouvant par conséquent argumenter d'une
manière aisée et familière au sujet des
polices de chaque compagnie qui fait de
l'assurance dans les lignes particulières
qu'il est obligé de suivre".

C'est la description de l'homme idéal
chargé de régler les réclamations pour

LA "FONCIERE"

COMPAGNIE D'ASSURANCE
CONTRE L'INCENDIE

Capital Autorisé \$1,000,000

Bureau principal,

No 10, BOULEVARD ST-LAURENT

TARIF INDEPENDANT

J. H. L. MARCIL, Directeur Gérant.

Enfermez vos soucis de bureau dans
votre place d'affaires pendant la nuit. Il
pourrait arriver que le lendemain matin
ils aient disparu.

WESTERN ASSURANCE CO.

INCORPORÉE EN 1851

ACTIF, au-delà de - - \$3,130,384.82

Bureau Principal: TORONTO, Ont.

Hon. GEO. A. COX, Président.

W. R. BROCK, et JOHN HOSKIN, K. C.,
LL.D., Vice-Présidents.

W. B. MEIKLE, Gérant-Général.
C. C. FOSTER, Secrétaire.

Succursale de Montréal:

189 rue Saint-Jacques.
ROBT. BECKERDIKE, Gérant

COMPAGNIE D'ASSURANCE
(CONTRE L'INCENDIE)

MANITOBA

Polices garanties par la Liverpool & London &
Globe Insurance Company.

Pour Agences, s'adresser au Bureau-Chef:
112 rue St. Jacques, Montréal.

Sir Edward S. CLOUSTON, Bart., Président.

J. GARDNER THOMPSON
Directeur-Gérant.

J. W. BINNIE, Secrétaire

METROPOLITAN

Life Assurance Co'y of New York

(Compagnie à Fonds Social)

Actif \$236,927,000

Polices en vigueur au
31 décembre 1908... 9,960,106

En 1908, la compagnie
a émis au Canada
des polices pour... \$16,812,000

Elle a déposé entre les
mains du Gouver-
nement Canadien,
exclusivement pour
les Canadiens..... \$5,500,000

Il y a plus de 300,000 Canadiens
assurés dans la METROPOLITAN.

accident; mais même s'il possède toutes ces qualités, il peut en outre se trouver dans la nécessité d'avoir recours à des dons angéliques afin de satisfaire chaque réclamant qui frappe à sa porte pour recevoir une indemnité.

Je ne suis pas de ceux qui considèrent tous les réclamants comme des trompeurs; d'autre part, je crois fermement qu'une grande partie des réclamations sont faites de bonne foi. En même temps, les compagnies d'assurance ont toujours présente à la mémoire quelque réclamation frauduleuse ou fictive comprenant des cas de blessures infligées à soi-même par le réclamant, contre lesquels les fonds de la Compagnie demandent protection.

Une compagnie contre les accidents rapporte que sur trente-et-une réclamations, pour décès présentées à la compagnie, six décès se produisirent pendant que les personnes décédées s'occupaient de remplir les devoirs de leur charge; six personnes se noyèrent, dont l'une probablement se suicida; une autre personne fut écrasée par un train de chemin de fer dans une gare, probablement aussi un suicide; deux moururent de pneumonie, cinq d'alcoolisme, cinq d'autres maladies; une autre personne mourut d'une cause inconnue; une autre fut tuée dans un travail qui n'était pas couvert par la police; une autre fut tuée par une voiture pendant qu'elle faisait de la bicyclette, une autre par une explosion, une en traversant une voie de chemin de fer et enfin une autre personne mourut de maladie de coeur. Quatorze de ces accidents furent reconnus comme compris dans les clauses des polices, et les réclamations furent promptement payées; trois furent rejetées, car il fut reconnu que les décédés étaient morts de maladie; cinq réclamations furent contestées et neuf furent réglées pour éviter des procès, procès qui pourraient n'avoir rien coûté à la Compagnie car le cas d'alcoolisme ou de maladie était bien établi.

Il est probable qu'il n'existe pas de branche d'assurance (sauf toutefois l'assurance contre la maladie), qui soit obligée, proportionnellement au revenu de primes, de régler un aussi grand nombre de réclamations pour l'assurance contre les accidents.

Dans l'année 1907, seize compagnies du

CIE D'ASSURANCE MUTUELLE DU COMMERCE CONTRE L'INCENDIE

Bureau Principal: 151 rue GIRAUD, St-Hyacinthe
Actif dépassant \$205,000.00

Cette Compagnie n'assume que des risques commerciaux, et opère sur des bases strictement mutuelles. C'est pourquoi tous les marchands et commerçants de cette Province doivent bénéficier de ses avantages.

T. A. ST-GERMAIN, Sec.-Gérant

Il y a une limite à la somme totale de travail que vous pouvez donner. Ne croyez pas que vous puissiez ajouter beaucoup à cette somme en travaillant la nuit et le dimanche.

La Prevoyance

Accidents et Maladies. Bris de Glaces.
Garanties de Contrats
et Cautionnements.
Responsabilité de Patrons.

Edifice "Guardian": 160 rue St-Jacques
MONTREAL

En public vous pouvez ignorer la concurrence; mais elle doit toujours être présente à votre esprit. Un concurrent dédaigné peut vous enlever la motité de vos clients.

POURQUOI

DOIT-ON ASSURER SA VIE DANS

La Sauvegarde

- | | |
|-----------------|---|
| 10 PARCE
QUE | Se <i>s</i> t <i>aux</i> sont aussi <u>avant</u> t <i>ageux</i> que ceux de n'importe quelle compagnie. |
| 20 PARCE
QUE | Se <i>s</i> p <i>olices</i> sont plus <u>libérales</u> que celles de n'importe quelle compagnie. |
| 30 PARCE
QUE | Se <i>s</i> g <i>aranties</i> sont <u>supérieures</u> à la généralité de celles des autres compagnies. |
| 40 PARCE
QUE | La <u>sagesse</u> et l' <u>expérience</u> de sa <u>direction</u> sont une <u>garantie</u> de succès pour les années futures. |
| 50 PARCE
QUE | Par dessus tout, elle est une compagnie <u>canadienne française</u> et que ses capitaux restent dans la province de Québec pour le <u>bénéfice</u> des nôtres |

Siège social: 7 PLACE D'ARMES,

MONTREAL.

Canada payèrent pour réclamations pour accidents aux personnes près d'un million et demi de dollars, somme qui pouvait représenter plus de 15,000 réclamations. Le grand travail exigé pour occuper d'un si grand nombre de réclamations pour indemnité, chaque semaine, chaque réclamation constituant un problème en elle-même, et pour les payer promptement sans délai inutile, est évident de lui-même. Quelquefois, les réclamants pensent que les compagnies sont trop exigeantes au point de vue des preuves à fournir à l'appui de la réclamation; mais le fait que les Compagnies ont un si grand nombre de réclamations à traiter, provenant de toutes les parties du pays et de personnes inconnues du bureau-chef, rend nécessaire un système régulier par lequel des preuves doivent être fournies à l'appui des réclamations.

La première chose essentielle consiste à notifier immédiatement la Compagnie de l'accident pour permettre à l'assuré de se conformer facilement aux termes de la police; dans ce but, un avis en blanc est envoyé avec chaque police émise. Sur ce blanc, on demande à l'assuré son nom complet, son âge, sa résidence, son occupation, le numéro de sa police, la date du paiement de la dernière prime, à qui elle a été payée, et on lui pose des questions concernant la date et l'heure de l'accident, où cet accident est arrivé, comment il est arrivé, ce que faisait l'assuré en ce moment et le nom du témoin. On demande à l'assuré le nom et l'adresse du médecin qui l'a soigné le premier après l'accident, la nature et la description de ses blessures, combien de temps on pense qu'il sera privé de travail et le nom de toute autre compagnie dans laquelle il peut être assuré. Ce blanc doit être rempli et envoyé au bureau principal de la Compagnie immédiatement après l'accident.

(A suivre).

RELIURE

Nous sommes disposés à louer notre département de reliure avec outillage, à une personne compétente et responsable. S'adresser à LA CIE DE PUBLICATIONS COMMERCIALES, 42 Place Jacques-Cartier.

LES Débits d'une Compagnie d'Assurance Industrielle forment UNE MINE NON DÉVELOPPÉE pour l'ASSURANCE ORDINAIRE. Notre Contrat à Salaire et à Commission offre des occasions exceptionnelles aux hommes qui peuvent faire à la fois de l'Assurance Industrielle et Ordinaire.

THE UNION LIFE ASSURANCE COMPANY

Bureau Principal: EDIFICE UNION LIFE, TORONTO.

47 Succursales au Canada, de Vancouver à Halifax.