

**CIHM
Microfiche
Series
(Monographs)**

**ICMH
Collection de
microfiches
(monographies)**



Canadian Institute for Historical Microreproductions / Institut canadien de microreproductions historiques

© 1998

Technical and Bibliographic Notes / Notes techniques et bibliographiques

The Institute has attempted to obtain the best original copy available for filming. Features of this copy which may be bibliographically unique, which may alter any of the images in the reproduction, or which may significantly change the usual method of filming are checked below.

- Coloured covers / Couverture de couleur
- Covers damaged / Couverture endommagée
- Covers restored and/or laminated / Couverture restaurée et/ou pelliculée
- Cover title missing / Le titre de couverture manque
- Coloured maps / Cartes géographiques en couleur
- Coloured ink (i.e. other than blue or black) / Encre de couleur (i.e. autre que bleue ou noire)
- Coloured plates and/or illustrations / Planches et/ou illustrations en couleur
- Bound with other material / Relié avec d'autres documents
- Only edition available / Seule édition disponible
- Tight binding may cause shadows or distortion along interior margin / La reliure serrée peut causer de l'ombre ou de la distorsion le long de la marge intérieure.
- Blank leaves added during restorations may appear within the text. Whenever possible, these have been omitted from filming / Il se peut que certaines pages blanches ajoutées lors d'une restauration apparaissent dans le texte, mais, lorsque cela était possible, ces pages n'ont pas été filmées.
- Additional comments / Commentaires supplémentaires:

L'Institut a microfilmé le meilleur exemplaire qu'il lui a été possible de se procurer. Les détails de cet exemplaire qui sont peut-être uniques du point de vue bibliographique, qui peuvent modifier une image reproduite, ou qui peuvent exiger une modification dans la méthode normale de filmage sont indiqués ci-dessous.

- Coloured pages / Pages de couleur
- Pages damaged / Pages endommagées
- Pages restored and/or laminated / Pages restaurées et/ou pelliculées
- Pages discoloured, stained or foxed / Pages décolorées, tachetées ou piquées
- Pages detached / Pages détachées
- Showthrough / Transparence
- Quality of print varies / Qualité inégale de l'impression
- Includes supplementary material / Comprend du matériel supplémentaire
- Pages wholly or partially obscured by errata slips, tissues, etc., have been refilmed to ensure the best possible image / Les pages totalement ou partiellement obscurcies par un feuillet d'errata, une pelure, etc., ont été filmées à nouveau de façon à obtenir la meilleure image possible.
- Opposing pages with varying colouration or discolourations are filmed twice to ensure the best possible image / Les pages s'opposant ayant des colorations variables ou des décolorations sont filmées deux fois afin d'obtenir la meilleure image possible.

This item is filmed at the reduction ratio checked below /
Ce document est filmé au taux de réduction indiqué ci-dessous.

	10x		14x		18x		22x		26x		30x	
						✓						
	12x		16x		20x		24x		28x		32x	

The copy filmed here has been reproduced thanks to the generosity of:

National Library of Canada

The images appearing here are the best quality possible considering the condition and legibility of the original copy and in keeping with the filming contract specifications.

Original copies in printed paper covers are filmed beginning with the front cover and ending on the last page with a printed or illustrated impression, or the back cover when appropriate. All other original copies are filmed beginning on the first page with a printed or illustrated impression, and ending on the last page with a printed or illustrated impression.

The last recorded frame on each microfiche shall contain the symbol \rightarrow (meaning "CONTINUED"), or the symbol ∇ (meaning "END"), whichever applies.

Maps, plates, charts, etc., may be filmed at different reduction ratios. Those too large to be entirely included in one exposure are filmed beginning in the upper left hand corner, left to right and top to bottom, as many frames as required. The following diagrams illustrate the method:

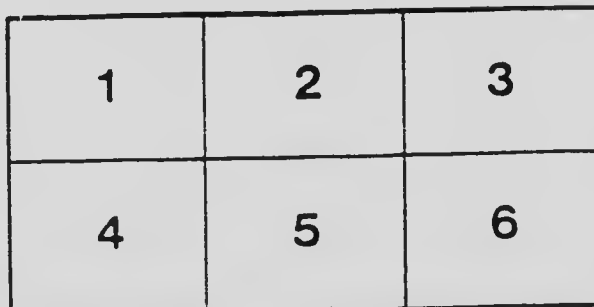
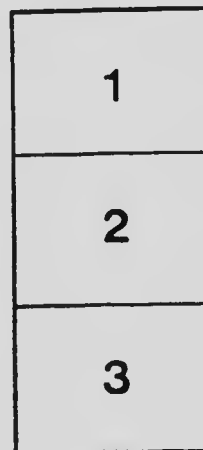
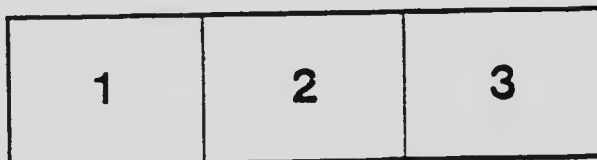

L'exemplaire filmé fut reproduit grâce à la générosité de:

Bibliothèque nationale du Canada

Les images suivantes ont été reproduites avec le plus grand soin, compte tenu de la condition et de la netteté de l'exemplaire filmé, et en conformité avec les conditions du contrat de filmage.

Les exemplaires originaux dont la couverture en papier est imprimée sont filmés en commençant par le premier plat et en terminant soit par la dernière page qui comporte une empreinte d'impression ou d'illustration, soit par le second plat, selon le cas. Tous les autres exemplaires originaux sont filmés en commençant par la première page qui comporte une empreinte d'impression ou d'illustration et en terminant par la dernière page qui comporte une telle empreinte.

Un des symboles suivants apparaîtra sur la dernière image de chaque microfiche, selon le cas: le symbole \rightarrow signifie "A SUIVRE", le symbole ∇ signifie "FIN".

Les cartes, planches, tableaux, etc., peuvent être filmés à des taux de réduction différents. Lorsque le document est trop grand pour être reproduit en un seul cliché, il est filmé à partir de l'angle supérieur gauche, de gauche à droite, et de haut en bas, en prenant le nombre d'images nécessaire. Les diagrammes suivants illustrent la méthode.

MICROCOPY RESOLUTION TEST CHART

(ANSI and ISO TEST CHART No. 2)

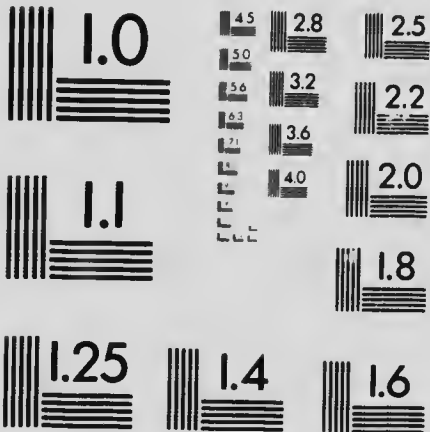

APPLIED IMAGE Inc

1653 East Main Street
Rochester, New York 14609 USA
(716) 482-0300 - Phone
(716) 288-5989 - Fax

PRIZE LIST

RICHMOND COUNTY

ANNUAL FAIR

UNDER DIRECTION OF

Richmond County Agricultural Society



WEDNESDAY AND THURSDAY

September 8 and 9

1920

RICHMOND

QUE.



RICHMOND COUNTY
ANNUAL FAIR

OPEN TO RICHMOND COUNTY
AND THE TOWNSHIPS OF
DURHAM, KINGSEY AND ELY



UNDER THE DIRECTION OF
Richmond County Agricultural Society

TO BE HELD ON THE GROUNDS OF THE SOCIETY AT

RICHMOND, QUE.

September 8 and 9

1920

Ac901

A7

1920

no. 0041

P***

Richmond County Annual Fair

ORGANIZATION FOR 1920

PATRONS

E. W. Tobin, M. P., Hon. W. G. Mitchell, Provincial Treasurer; Hon. J. E. Caron, Minister of Agriculture; M. G. Crombie, Esq.; John Hayes, M. D.

OFFICERS

John McMorine, President; S. H. Frazer, Vice-President; A. E. Main, Secretary-Treasurer; W. E. McIver, Auditor.

DIRECTORS

John Watson, A. S. Raimbach, F. I. Bedard, G. H. Barlow, John McMorine, J. D. Smith, F. E. Gallup, W. H. Healy, W. J. Ewing, C. F. Burbank, S. H. Frazer, F. A. Beattie, B. A. Stimson, H. W. Fowler, John Hayes, M. D., Mayor of Richmond, R. E. Skillen, member of Council of Agriculture.

ASSOCIATE DIRECTORS

R. G. Dunbar, P. P. Fowler, E. J. Gallup, H. G. Pease, W. J. Cascadden, E. L. Hall, P. C. Duboyce, W. R. Stevens, W. D. Clarke, F. E. M. Robinson, H. W. Armstrong, P. J. Girard, O. R. Burt, H. A. Fowler, S. H. McCourt, John Martin.

EXECUTIVE COMMITTEE

John McMorine, S. H. Frazer, R. E. Skillen, A. S. Raimbach, F. E. Gallup, W. J. Ewing, J. D. Smith.

COMMITTEES

HORSES—G. H. Barlow, R. E. Skillen, S. H. Frazer.
CATTLE—W. J. Cascadden, John Watson, E. J. Gallup.
SWINE—F. E. Gallup.
SHEEP—H. A. Fowler.
POULTRY—Frank Beattie, S. H. McCourt.
CLASS 39—H. W. Armstrong.
CLASS 40—H. G. Pease and O. R. Burt.
FRUIT—P. P. Fowler, B. A. Stimson.
GRAIN AND SEEDS—W. H. Healy.
ROOTS AND VEGETABLES—R. G. Dunbar, H. W. Fowler.
BREAD AND CAKES—A. S. Raimbach, P. C. Duboyce.
AMUSEMENT—J. McMorine, S. H. Frazer, A. S. Raimbach, J. A. Bothwell, W. J. Ewing, J. D. Smith, E. L. Hall, C. F. Burbank, W. D. Clark.
RECEPTION—Hon. W. G. Mitchell, John Hayes, M. D., Mayor of Richmond, W. D. Clark, M. G. Crombie, J. McMorine, P. C. Duboyce, C. F. Burbank.
LADIES' DEPARTMENT—W. J. Ewing, F. T. Mappin.

OFFICIALS ON GROUNDS

MARSHALL—F. T. Mappin.
GATE—E. J. Munroe.
GRAND STAND—H. I. Hall.

RULES AND REGULATIONS

1. All rules and regulations will be strictly enforced.
2. All exhibits must be on the ground and ready to be judged at 9 a. m. Wednesday, September 8th.
3. All exhibitors must be prepared to bring their stock into the ring to be judged on the first call of the Director in charge.
4. All vegetables, fruit or produce of any kind must have been grown by the competitor: If proven otherwise the competitor to forfeit the prize.
5. To avoid confusion, all plants, flowers, fruit and vegetables should be labelled with their proper names.
6. Exhibitors of cattle and horses must see that their animals are securely tied.
7. Exhibitors must show the exact number of specimens named in this list, so that each will have uniform plates.
8. Those to whom this book may be sent, when they are finished with it, or if they have no use for it, will confer a favor on the Society by handing it on to others.
9. Competitors must have been bona fide owners for three months of the animals or articles exhibited.
10. The Secretary-Treasurer will, in every case, withhold \$1 from all prize takers for the next year's membership, as required by Act, Art. 58.
11. The sale of intoxicating liquors on the exhibition grounds is strictly forbidden.
12. All articles competing must be on the Secretary's books or no prize will be paid.
13. All exhibits must remain on the grounds until after the parade of live stock, which will take place at three o'clock in the afternoon of the last day of the Fair, unless permission to remove exhibits shall have first been obtained from the Secretary, who shall give the exhibitor a pass, to enable him to take any exhibit from the grounds, but this permission shall not be given unless the exhibitor shall first deposit the sum of Two DOLLARS which deposit shall be refunded if the exhibit be returned to its place on the grounds by 9 a. m. of the following day, otherwise the said deposit with the amount of the prize won on the exhibit in question shall be forfeited to the Society.
14. No animal or bird exhibited shall have about it any prize colors, or cards, until the awards have been made in their respective classes.
15. Any person exhibiting any animal or bird of which he is not a bona fide owner shall forfeit any premium awarded him.
16. The age of all cattle in the Dairy Class, both pure bred and grade, to date from August 1. The age of all other animals to date from September 1. Animals born before that date will be considered one year older on above date.
17. While the Directors will take every possible precaution under the circumstances to secure the safety of the exhibits, the owners themselves must take the risk of exhibiting and should any exhibit be injured, lost or stolen, the Society is not held responsible therefor.

PRIZE LIST ANNUAL FAIR, 1920

18. Any exhibitor lodging a protest must make it in writing and it must be delivered to the president or secretary within three hours of the cause of protest. It must state plainly the cause of complaint, and must be accompanied by a deposit of \$1, which will be forfeited if the said protest is not sustained.
19. Any person or persons showing pure bred animals as grades will be disqualified.
- 19a. It is to be distinctly understood that the Society will not in any way, be liable for any accident or accidents on the grounds during the time of the Fair.
20. Gambling of all kinds is strictly prohibited.

ADMISSION TO THE GROUNDS

21. Single tickets admitting one person 25c., and children 15c. Admission in all cases by ticket.
22. First class music will be provided during the Exhibition. A number of attractions in addition to the regular Exhibition will be provided for the entertainment of visitors.
23. Any member using profane or abusive language towards the Judges, Officers or Directors of the Society, will forfeit any prize or prizes he may have won and may be expelled from membership in the Society, and also from the grounds on complaint of one or more of the Directors of this Association.
24. Members of the Agricultural Society for the present year will be provided with member's tickets entitling them to free admission to the grounds: Such tickets will bear the name of the person to whom issued and are positively not transferable.

A place for autos will be assigned by the Directors.

Non members 50c. for autos and 25c. for teams.

All children winning prizes at the School Fair will be admitted to this Fair, free of charge, on both days.

ENTRIES

25. Entries can be made at the office of the Secretary-Treasurer, Upper Melbourne, any judicial day from 9 a. m. until 5 p. m. All entries are free to members of the Society and must be made with the Secretary on or before 5 p. m., September 6 1920. This rule will be strictly enforced. All entries by mail to be addressed to the Secretary, at Upper Melbourne, P. Q. Send in your entries early.
26. Entries must in all instances be made in the name of the bona fide owner, and unless this rule be observed no premium will be awarded, or if awarded shall be withheld.
27. No animal or bird may compete in more than one class or section, except for Herd and Special prizes and for Diplomas.
28. No competitor shall be entitled to more than one premium in the same section.
29. No two members of the same family shall compete against each other in the same class or section unless carrying on a distinct, separate business.

PRIZE LIST ANNUAL FAIR, 1920

30. All entries of throughbred stock for prizes must be accompanied with a deposit of certificate of registration.
31. Exhibitors of all animals in Classes 10, 11, 12 and 13 must produce a certificate of weight of the animal in question before being allowed to compete where weight is specified.
32. On the entry of an animal or bird, a card will be furnished the exhibitor, specifying the class, section and number of the entry which must remain attached to the animal, pen or coops as the case may be, during the Exhibition.
33. All entries must be in full by the exhibitor, on the entry forms provided by the Society.
34. In the class for bread, a special loaf must be shown in each section as only one prize can be awarded on the same loaf.

JUDGES AND JUDGING

35. Judging will commence at 9 a. m. sharp, Wednesday Sept. 8th.
36. The Judges are particularly requested not to leave the grounds until they have ascertained from the Secretary that there are no protests against the awards in the classes they have judged.
37. Should there be only one exhibit in the class or section the judges can use their own discretion as to awarding a premium and in all classes they do not think the animal worthy, they can withhold the premium. Judges can in no case award a prize unless they consider the exhibit actually worthy of such prize.
38. The Judges will be appointed by the Directors previous to the exhibition, and will receive circulars informing them of the fact and inviting them to act.
39. Upon the discovery of any fraud, deception, dishonest practices or misrepresentation in regard to any stock exhibited, which may have influenced the decision of the Judges, the Executive Committee have the power to withhold the payment of the prize awarded.
40. All prize cards which have been affixed by the Judges must be displayed during the Exhibition. Any infraction of this rule will insure the forfeiture of any premium awarded.
41. Any person not authorized to do so, conversing or otherwise interfering with the Judges while on duty will forfeit any right he may have for a prize and it shall be the duty of the Judges to report to the Secretary on handing in the books, any infringement of this rule.
42. No person shall be allowed to act as Judge who is in any way interested in the stock to be examined.
43. After a class is judged it will not be called a second time; exhibitors must govern themselves accordingly.
44. All persons to whom prizes are awarded and who have not received the same must apply to the Secretary for payment thereof on or before the thirty-first day of December of the year in which such prize is awarded or the prize will be forfeited.
45. Stalls and buildings are under the control of the Committee of their respective departments. Stallions, mares and foals will have the preference of box stalls.

PRIZE LIST ANNUAL FAIR, 1920

46. Hay can be had on the grounds during the exhibition at reasonable prices and also straw for bedding, if straw can be obtained.
47. A single draught horse cannot compete as one of a pair, nor one of a pair as a single draught horse; nor a brood mare competing as a brood mare cannot compete as a single draught horse.
48. No stallion will be awarded a prize unless his owner has a permit for him from the Stallion Inspection Board.
49. All pure bred stallions, horses and cattle must be registered in their respective stud and herd books and a certificate of such entry produced at time of entry. All stallions must carry a certificate of health from a qualified Veterinary Surgeon.
50. All horse stalls will be numbered and the following charges will be made; box stalls, 50c. a day, single stalls, 25c. per day.
51. Stalls not to be occupied by anything except the live stock.
52. Stalls not occupied by 10 o'clock on the first day by live stock will be forfeited.
53. Only one entry and one exhibit allowed in each section.
Membership fees for firms \$2.00.

Persons in charge of animals in the show ring must have entry tickets for same or no prize will be awarded.

The prizes will be paid in full if the funds admit.

Exhibitors will please be in readiness to bring out their stock for parade promptly at the time the parade is called and to bring on all the stock they possibly can.

Positively no entries received or accepted after Monday, September 6, 1920. Intending exhibitors bear this in mind.

Read the above rules carefully and send your entries as early as possible. Be sure that all fees accompany the same.

The attention of all exhibitors is drawn to the fact that no entries will in any case be received after Monday, September 6, 1920. This rule must and will be strictly adhered to as it is necessary to do so in order to get the Judges books ready, and it is hoped that exhibitors will govern themselves accordingly.

The Secretary-Treasurer will be at the Court House, Richmond, to take entries on September 3, 4 and 6 from 9 a. m. to 5 p. m.

Judging in all classes in the Ladies' Department and Childrens' Department will be done by judges from Macdonald College.

J. McMorine,
President, Richmond

A. E. Main,
Secretary-Treasurer,
Upper Melbourne, P. Q.

PRIZE LIST ANNUAL FAIR, 1920



HORSES
THROUGHBRED HORSES

Class 1.

1	Stallion, 4 yrs. old and upwards	\$4	\$3	\$2
2	Stallion, 3 years old		3	2
3	Stallion, 2 years old		3	1
4	Stallions, 1 year old		3	2
5	Filly, 3 years old		3	2
6	Filly, 2 years old		3	2
7	Filly, 1 year old		3	2
8	Brood Mare with foal at her side	\$5	4	3 2 1
9	Stallion and three of his get.....			Diploma
10	Foal of 1920			Diploma

HACKNEY

Class 2.

1	Stallion, 4 yrs. old and upwards	\$4	\$3	\$2
2	Stallion, 3 years old		3	2
3	Stallion, 2 years old		3	1
4	Stallion, 1 year old		3	2
5	Filly, 3 years old		3	2
6	Filly, 2 years old		3	2
7	Filly, 1 year old		3	2
8	Brood Mare with foal at her side	\$5	4	3 2 1
9	Stallion and three of his get			Diploma
10	Foal of 1920			Diploma

ENGLISH SIRE HORSES

Class 3.

1	Stallion, 4 yrs. old and upwards	\$4	\$3	\$2
2	Stalloan, 3 years old		3	2
3	Stallion, 2 years old		3	1
4	Stallion, 1 year old		3	2
5	Filly, 3 years old		3	2
6	Filly, 2 years old		3	2

PRIZE LIST ANNUAL FAIR, 1920

7	Filly, 1 year old				3	2
8	Brood Mare with foal at her side	\$5	4	3	2	1
9	Stallion and three of his get					Diploma
10	Foal of 1920					Diploma

CLYDESDALE HORSES

Class 4.

1	Stallion, 4 yrs. old and upwards	\$4			\$3	\$2
2	Stalloan, 3 years old				3	2
3	Stallion, 2 years old				3	1
4	Stallion, 1 year old				3	2
5	Filly, 3 years old				3	2
6	Filly, 2 years old				3	2
7	Filly, 1 year old				3	2
8	Brood Mare with foal at her side	\$5	4	3	2	1
9	Stallion and three of his get					Diploma
10	Foal of 1920					Diploma

PERCHERON HORSES

Class 5.

1	Stallion, 4 yrs. old and upwards	\$4			\$3	\$2
2	Stalloan, 3 years old				3	2
3	Stallion, 2 years old				3	1
4	Stallion, 1 year old				3	2
5	Filly, 3 years old				3	2
6	Filly, 2 years old				3	2
7	Filly, 1 year old				3	2
8	Brood Mare with foal at her side	\$5	4	3	2	1
9	Stallion and three of his get					Diploma
10	Foal of 1920					Diploma

CLEVELAND BAY

Class 6.

1	Stallion, 4 yrs. old and upwards	\$4			\$3	\$2
2	Stalloan, 3 years old				3	2
3	Stallion, 2 years old				3	1
4	Stallion, 1 year old				3	2
5	Filly, 3 years old				3	2
6	Filly, 2 years old				3	2
7	Filly, 1 year old				3	2
8	Brood Mare with foal at her side	\$5	4	3	2	1
9	Stallion and three of his get					Diploma
10	Foal of 1920					Diploma

BELGIAN HORSES

Class 7.

1	Stallion, 4 yrs. old and upwards	\$4			\$3	\$2
2	Stalloan, 3 years old				3	2
3	Stallion, 2 years old				3	1
4	Stallion, 1 year old				3	2
5	Filly, 3 years old				3	2
6	Filly, 2 years old				3	2
7	Filly, 1 year old				3	2
8	Brood Mare with foal at her side	\$5	4	3	2	1
9	Stallion and three of his get					Diploma
10	Foal of 1920					Diploma

PRIZE LIST ANNUAL FAIR, 1920

CANADIAN HORSES

Class 8.

1	Stallion, 4 yrs. old and upwards	\$4	\$3	\$2
2	Stalloan, 3 years old		3	2
3	Stallion, 2 years old		3	1
4	Stallion, 1 year old		3	2
5	Filly, 3 years old		3	2
6	Filly, 2 years old		3	2
7	Filly, 1 year old		3	2
8	Brood Mare with foal at her side	\$5	4	3 2 1
9	Stallion and three of his get			Diplon.a
10	Foal of 1920			Diploma

STANDARD BRED HORSES

Class 9.

1	Stallion, 4 years old and upwards, in harness.....	\$4	\$3	2
2	Stallion, 3 years old		3	2
3	Stallion, 2 years old		3	2
4	Stallion, 1 year old		3	2
5	Filly or Gelding, 3 years old		3	2
6	Filly or Gelding, 2 years old		3	2
7	Filly or Gelding, 1 year old		3	2
8	Brood Mare with foal at her side	\$5	4	3 2 1
9	Stallion and three of his get			Diploma
10	Foal of 1920			Diploma

ROADSTERS

Class 10.

1	Filly or Gelding, 3 years old	\$3	\$2	\$1
2	Filly or Gelding, 2 years old		3	2 1
3	Colt, Gelding or Filly, 1 yr. old		3	2 1
4	Brood Mare with foal at her side, mare not over 1100 lbs	\$5	4	3 2 1
5	Single Drivng Horse, in harness under 15½ hands		4	3 2 1
6	Shgle Drivng Horse, in harness, 15½ and over		4	3 2
7	Single Drivng Horse, in harness (high steppers)			4 3
8	Pair Drivng Horses, in harness		4	3 2 1
9	Shetland Pony in harness			2 1
10	Best Tandem Team			2 1
11	Foal of 1920			Diploma

AGRICULTURAL HORSES

Class 11.

1	Filly or Gelding, 3 years old, 1,100 pounds and over.....	\$3	\$2	\$1
2	Filly or Gelding, 2 years old, 1000 pounds and over		3	3 1

PRIZE LIST ANNUAL FAIR, 1920

3	Filly, Gelding or Colt, 1 year old, 850 pounds			3	2	1
4	Brood Mare, over 1,200 to 1,350 pounds, with foal at her side	\$5	4	3	2	1
5	Pair Farm Horses, gelding or mares, over 1,200 to 1,350 lbs. ea.			6	4	2
6	Foal of 1920					Diploma

DRAUGHT HORSES .

Class 12.

1	Filly or Gelding, 3 years old, 1300 lbs. and upwards			\$3	\$2	\$1
2	Filly or Gelding, 2 years old, 1200 lbs. and upwards			3	2	1
3	Filly, Gelding or Colt, 1 year old, 1000 lbs. and upwards			3	2	1
4	Brood Mare with foal at her side, Mare 1350 lbs. and up	\$5	4	3	2	1
5	Pair Draught Mares or Geldings over 1350 lbs. and up, each to wagon			6	4	2
6	Single Draught Horse, Mare or Gelding, 1200 lbs. and up			3	2	1
7	Foal of 1919					Diploma

GENERAL PURPOSE HORSES

Class 13.

1	Filly or Gelding, 3 years old, 1000 pounds			\$3	\$2	\$1
2	Filly or Gelding, 2 years old, 900 pounds,			3	2	1
3	Filly, Gelding or Colt, 1 year old, 750 pounds			3	2	1
4	Brood Mare with foal at her side, 1100 to 1200 pounds	\$5	4	3	2	1
5	Pair Horses, Gelding or Mares, 1100 to 1200 lbs. each			6	4	2
6	Foal of 1919					Diploma

The mares and foals of all foregoing classes to be judged separate and independent of each other and prize money equally divided between the mares and foals awarded prizes.

In Classes 10, 11, 12 and 13 in all sections where the weight is specified, the exhibitor must produce a certificate of weight of the animal to the Committee in charge.



CATTLE

Class 14.

SHORTHORNS

1 Bull, 3 years old and upwards	\$4	3	2	1
2 Bull, 2 years old		3	2	1
3 Bull, 1 year old		3	2	1
4 Cow, 4 years old	\$4	3	2	1
5 Cow, 3 years old		3	2	1
6 Heifer, 2 years old		3	2	1
7 Heifer, 1 year old		3	2	1
8 Bull Calves, under 1 year		3	2	1
9 Heifer Calves under 1 year		3	2	1
10 Bull Calves, under 6 months		3	2	1
11 Heifer Calves, under 6 months		3	2	1
12 Herd, 1 male and 4 female, owned by exhibitor, any age, to be judged before regular prizes are awarded. Animals competing in this section may also compete in any other section...				
13 Best male, any age				Diploma
14 Best female, any age				Diploma

HERFORDS

Class 15.

1 Bull, 3 years old and upwards	\$4	3	2	1
2 Bull, 2 years old		3	2	1
3 Bull, 1 year old		3	2	1
4 Cow, 4 years old	\$4	3	2	1
5 Cow, 3 years old		3	2	1
6 Heifer, 2 years old		3	2	1
7 Heifer, 1 year old		3	2	1
8 Bull Calves under 1 year		3	2	1
9 Heifer Calves, under 1 year		3	2	1
10 Bull Calves, under 6 months		3	2	1
11 Heifer Calves, under 6 months		3	2	1

PRIZE LIST ANNUAL FAIR, 1920

12	Herd, 1 male and 4 females, owned by exhibitor, any age, to be judged before regular prizes are awarded. Animals competing in this section may also compete in any other sections								Diploma
13	Best male, any age								Diploma
14	Best female, any age								Diploma

ABERDEEN ANGUS
Class 16.

1	Bull, 3 years old and upwards	\$4	3	2	1				
2	Bull, 2 years old		3	2	1				
3	Bull, 1 year old		3	2	1				
4	Cow, 4 years old	\$4	3	2	1				
5	Cow, 3, years old		3	2	1				
6	Heifer, 2 years old		3	2	1				
7	Heifer, 1 year old		3	2	1				
8	Bull Calves under 1 year		3	2	1				
9	Heifer Calves, under 1 year		3	2	1				
10	Bull Calves, under 6 months		3	2	1				
11	Heifer Calves, under 6 months		3	2	1				
12	Herd, 1 male and 4 females, owned by exhibitor, any age, to be judged before regular prizes are awarded. Animals competing in this section may also compete in any other sections								Diploma
13	Best male, any age								Diploma
14	Best female, any age								Diploma

HOLSTEINS
Class 17.

1	Bull, 3 years old and upwards	\$4	3	2	1				
2	Bull, 2 years old		3	2	1				
3	Bull, 1 year old		3	2	1				
4	Cow, 4 years old	\$4	3	2	1				
5	Cow, 3, years old		3	2	1				
6	Heifer, 2 years old		3	2	1				
7	Heifer, 1 year old		3	2	1				
8	Bull Calves under 1 year		3	2	1				
9	Heifer Calves, under 1 year		3	2	1				
10	Bull Calves, under 6 months		3	2	1				
11	Heifer Calves, under 6 months		3	2	1				
12	Herd, 1 male and 4 females, owned by exhibitor, any age, to be judged before regular prizes are awarded. Animals competing in this section may also compete in any other sections								Diploma
13	Best male, any age								Diploma
14	Best female, any age								Diploma

AYRESHIRE
Class 18.

1	Bull, 3 years old and upwards	\$4	3	2	1				
2	Bull, 2 years old		3	2	1				
3	Bull, 1 year old		3	2	1				

PRIZE LIST ANNUAL FAIR, 1920

4	Cow, 4 years old	\$4	3	2	1
5	Cow, 3 years old		3	2	1
6	Heifer, 2 years old		3	2	1
7	Heifer, 1 year old		3	2	1
8	Bull Calves, under 1 year		3	2	1
9	Heifer Calves under 1 year		3	2	1
10	Bull Calves, under 6 months		3	2	1
11	Heifer Calves, under 6 months		3	2	1
12	Herd, 1 male and 4 females, owned by exhibitor, any age, to be judged before regular prizes are awarded. Animals competing in this section may also compete in any other section				Diploma
13	Best male, any age				Diploma
14	Best female, any age				Diploma

JERSEYS

Class 19.

1	Bull, 3 years old and upwards	\$4	3	2	1
2	Bull, 2 years old		3	2	1
3	Bull, 1 year old		3	2	1
4	Cow, 4 years old	\$4	3	2	1
5	Cow, 3 years old		3	2	1
6	Heifer, 2 years old		3	2	1
7	Heifer, 1 year old		3	2	1
8	Bull Calves, under 1 year		3	2	1
9	Heifer Calves under 1 year		3	2	1
10	Bull Calves, under 6 months		3	2	1
11	Heifer Calves, under 6 months		3	2	1
12	Herd, 1 male and 4 females, owned by exhibitor, any age, to be judged before regular prizes are awarded. Animals competing in this section may also compete in any other section				Diploma
13	Best male, any age				Diploma
14	Best female, any age				Diploma

GUERNSEY

Class 20.

1	Bull, 3 years old and upwards	\$4	3	2	1
2	Bull, 2 years old		3	2	1
3	Bull, 1 year old		3	2	1
4	Cow, 4 years old	\$4	3	2	1
5	Cow, 3 years old		3	2	1
6	Heifer, 2 years old		3	2	1
7	Heifer, 1 year old		3	2	1
8	Bull Calves, under 1 year		3	2	1
9	Heifer Calves under 1 year		3	2	1
10	Bull Calves, under 6 months		3	2	1
11	Heifer Calves, under 6 months		3	2	1
12	Herd, 1 male and 4 females, owned by exhibitor, any age, to be judged before regular prizes are awarded. Animals competing in this section may also compete in any other section				Diploma
13	Best male, any age				Diploma
14	Best female, any age				Diploma

PRIZE LIST ANNUAL FAIR, 1920

CANADIAN

Class 21.

1 Bull, 3 years old and upwards	\$4	3	2	1	
2 Bull, 2 years old		3	2	1	
3 Bull, 1 year old		3	2	1	
4 Cow, 4 years old	\$4	3	2	1	
5 Cow, 3 years old		3	2	1	
6 Heifer, 2 years old		3	2	1	
7 Heifer, 1 year old		3	2	1	
8 Bull Calves, under 1 year		3	2	1	
9 Heifer Calves under 1 year		3	2	1	
10 Bull Calves, under 6 months		3	2	1	
11 Heifer Calves, under 6 months		3	2	1	
12 Working Oxen, 4 years and over		3	2	1	
exhibitor, any age, to be judged before regular prizes are awarded. Animals competing in this section may also com- pete in any other section					Diploma
13 Best male, any age					Diploma
14 Best female, any age					Diploma

GRADE CATTLE

Class 22

Beef Grade—\$30 of the prizes offered in this class are contributed by the Hon. W. G. Mitchell, Provincial Treasurer, and Mr. E. W. Tobin, M. P.

	\$4	\$3	\$2	\$1	
1 Cows, 4 years old and up, in milk	\$4	\$3	\$2	\$1	
2 Cows, springers, to be near calving but not in milk		3	2	1	
3 Cows, 3 years old, in milk		3	2	1	
4 Heifers, 2 years old		3	2	1	
5 Heifers, 1 year old		3	2	1	
6 Heifer Calf, under 1 year		3	2	1	
7 Heifer Calf, under 6 months		3	2	1	
8 Pair Steer, 3 years old		3	2	1	
9 Pair Steers, 2 years old		3	2	1	
10 Pair Steers, 1 year old		3	2	1	
11 Pair Steers, Calves		3	2	1	
12 Working Oxen, 4 years and over		3	2	1	
13 Herd, 4 females, owned by exhibitor any age, to be judged before regular prizes are awarded. Animals compet- ing in this section may also compete in any other section in this class in their respective sections					Diploma
14 Best female					Diploma

PRIZE LIST ANNUAL FAIR, 1920

DAIRY GRADE

Class 23

1	Cows, 4 years old and up, in milk	\$4	\$3	\$2	\$1
2	Cows, springers, not in milk and near calving		3	2	1
3	Cows, 3 years old in milk		3	2	1
4	Helper, 2 years old		3	2	1
5	Helper, 1 year old		3	2	1
6	Helper Calf, under 1 year		3	2	1
7	Helper Calf, under 6 months		3	2	1
8	Herd, 4 females, owned by exhibitor, any age, to be judged before the regular prizes are awarded. Animals competing in this section may also compete in other sections to which they belong				
9	Best female				Diploma Diploma

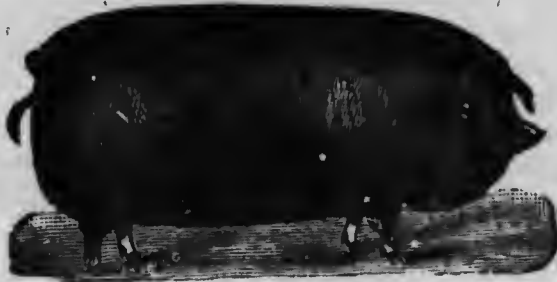

SWINE

CLASS 24—Berkshire.

CLASS 25—Yorkshire.

CLASS 26—Poland.

CLASS 27—Chester White.

CLASS 28—Tamworth

In the above named classes for pigs, a certificate of registration must accompany each entry; for which the following prizes are offered in each class:

1	Boar, 1 year old and over	\$3	\$2	\$1	
2	Boar, under one year	8	2	1	
3	Breeding Sow, any age	3	2	1	
4	Sow with litter of pigs, (any above classes)	\$4	3	2	1

GRADES AND CROSSES

Class 29.

1	Breeding Sow, any age	\$3	\$2	\$1
2	Sow with litter of pigs	3	2	1

PRIZE LIST ANNUAL FAIR. 1920



SHEEP

- CLASS 30—Leicesters.
- CLASS 31—Hampshire Downs.
- CLASS 32—Shropshire Downs.
- CLASS 33—Oxford Downs.
- CLASS 34—South Downs.
- CLASS 35—Cheviots.

Certificate of registration required in above classes of sheep.

1	Ram, 2 years old and over	\$3	\$2	\$1
2	Ram, Shearling	3	2	1
3	Ram, Lamb	3	2	1
4	Ewe, 2 years old and over	3	2	1
5	Shearling Ewe	3	2	1
6	Ewe Lamb	3	2	1

GRADES AND CROSSES

SHORT WOOL

Class 36.

Grades, Short Wool, Shropshire and all fine Wool Sheep.

1	Ewe, 2 years old and over	\$3	\$2	\$1
2	Shearling Ewe	3	2	1
3	Ewe or Wether Lamb	3	2	1

LONG WOOL

Class 37.

Grade Leicesters and Cotswolds.

1	Ewe, 2 years old and over	\$3	\$2	\$1
2	Shearling Ewe	3	2	1
3	Ewe or Wether Lamb	3	2	1



POULTRY

Class 38.

All exhibits of poultry to be shown in single coop.

As the Directors wish to promote the poultry interest by encouraging the careful breeding of choice specimens and the improvement of the common stock of the country thereby adding to the merchantable value thereof, exhibitors are requested to affix a selling price to all specimens.

The American standard of excellence will be the guide for the judges. Breeding pen to consist of one male and three females, and to be different birds from those exhibited in other sections.

Prizes in all sections from 1 to 104 to be 1st, 50c.; 2nd, 25c.

ASIATICS

- 1 Brahamas, Light—Cock.
- 2 Brahamas, Light—Hen.
- 3 Brahamas, Light—Cockerel.
- 4 Brahamas, Light—Pullet.
- 5 Brahamas, Dark—Cock.
- 6 Brahamas, Dark—Hen.
- 7 Brahamas, Dark—Cockerel.
- 8 Brahamas, Dark—Pullet.
- 9 Cochins, Buff—Cock.
- 10 Cochins, Buff—Hen.
- 11 Cochins, Buff—Cockerel.
- 12 Cochins, Buff—Pullet.
- 13 Cochins, Partridge—Cock.
- 14 Cochins, Partridge—Hen.
- 15 Cochins, Partridge—Cockerel.
- 16 Cochins, Partridge—Pullet.
- 17 Langshans, any variety—Cock.
- 18 Langshans, any variety—Hen.
- 19 Langshans, any variety—Cockerel.
- 20 Langshans, any variety—Pullet.

AMERICAN

- 21 Plymouth Rock, White—Cock.
- 22 Plymouth Rock, White—Hen.

PRIZE LIST ANNUAL FAIR, 1920

- 23 Plymouth Rock, White—Cockerel.
- 24 Plymouth Rock, White—Pullet.
- 25 Plymouth Rock, Barred—Cock.
- 26 Plymouth Rock, Barred—Hen.
- 27 Plymouth Rock, Barred—Cockerel.
- 28 Plymouth Rock, Barred—Pullet.
- 29 Plymouth Rock, Buff—Hen.
- 30 Plymouth Rock, Buff—Hen.
- 31 Plymouth Rock, Buff—Cockerel.
- 32 Plymouth Rock, Buff—Pullet.
- 33 Wyandottes, White—Cock.
- 34 Wyandottes, White—Hen.
- 35 Wyandottes, White—Cockerel.
- 36 Wyandottes, White—Pullet.
- 37 Wyandottes, Columbian—Cock.
- 38 Wyandottes, Columbian—Hen.
- 39 Wyandottes, Columbian—Cockerel.
- 40 Wyandottes, Columbian—Pullet.
- 41 Rhode Island Reds, Rose Comb—Cock.
- 42 Rhode Island Reds, Rose Comb—Hen.
- 43 Rhode Island Reds, Rose Comb—Cockerel.
- 44 Rhode Island Reds, Rose Comb—Pullet.

MEDITERRANEAN

- 45 Leghorns, White, Single Comb—Cock.
- 46 Leghorns, White, Single Comb—Hen.
- 47 Leghorns, White, Single Comb—Cockerel.
- 48 Leghorns, White, Single Comb—Pullet.
- 49 Leghorns, White, Rose Comb—Cock.
- 50 Leghorns, White, Rose Comb—Hen.
- 51 Leghorns, White, Rose Comb—Cockerel.
- 52 Leghorns, White, Rose Comb—Pullet.
- 53 Leghorns, Brown, Single Comb—Cock.
- 54 Leghorns, Brown, Single Comb—Hen.
- 55 Leghorns, Brown, Single Comb—Cockerel.
- 56 Leghorns, Brown, Single Comb—Pullet.
- 57 Leghorns, Brown, Rose Comb—Cock.
- 58 Leghorns, Brown, Rose Comb—Hen.
- 59 Leghorns, Brown, Rose Comb—Cockerel.
- 60 Leghorns, Brown, Rose Comb—Pullet.
- 61 Minorcas, White or Black—Cock.
- 62 Minorcas, White or Black—Hen.
- 63 Minorcas, White or Black—Cockerel.
- 64 Minorcas, White or Black—Pullet.
- 65 Andalusians and Spanish—Cock.
- 66 Andalusians and Spanish—Hen.
- 67 Andalusians and Spanish—Cockerel.
- 68 Andalusians and Spanish—Pullet.
- 69 Anconas—Cock.
- 70 Anconas—Hen.
- 71 Anconas—Cockerel.
- 72 Anconas—Pullet.

PRIZE LIST ANNUAL FAIR, 1920

ENGLISH

- 73 Orpingtons, Buff--Cock.
- 74 Orpingtons, Buff--Hen.
- 75 Orpingtons, Buff--Cockerel.
- 76 Orpingtons, Buff--Pullet.
- 77 Dorkings, Silver Grey--Cock.
- 78 Dorkings, Silver Grey--Hen.
- 79 Dorkings, Silver Grey--Cockerel.
- 80 Dorkings, Silver Grey--Pullet.
- 81 Cornish--Cock.
- 82 Cornish--Hen.
- 83 Cornish--Cockerel.
- 84 Cornish--Pullet.

HAMBURGS

- 85 Hamburgs, any variety--Cock.
- 86 Hamburgs, any variety--Hen.
- 87 Hamburgs, any variety--Cockerel.
- 88 Hamburgs, any variety--Pullet.

FRENCH

- 89 Houdans--Cock.
- 90 Houdans--Hen.
- 91 Houdans--Cockerel.
- 92 Houdans--Pullet.

MISCELLANEOUS

- 93 Campines--Cock.
- 94 Campines--Hen.
- 95 Campines--Cockerel.
- 96 Campines--Pullet.
- 97 Buttercups, Sicilian--Cock.
- 98 Buttercups, Sicilian--Hen.
- 99 Buttercups, Sicilian--Cockerel.
- 100 Buttercups, Sicilian--Pullet.

BANTAMS

- 101 Any variety--Cock.
- 102 Any variety--Hen.
- 103 Any variety--Cockerel.
- 104 Any variety--Pullet.
- 105 Turkeys, any variety, male \$.65 .30 .20
- 106 Turkeys, any variety, female95 .30 .20
- 107 Turkeys, any variety, male, 1920.... .50 .25
- 108, Turkeys, any variety, female, 1920 .50 .25
- 109 Ducks, Pekin, male50 .25
- 110 Ducks, Pekin, female50 .25
- 111 Ducks, Pekin, male, 1920..... .50 .25
- 112 Ducks, Pekin, female, 1920..... .50 .25
- 113 Ducks, any other variety, male50 .25
- 114 Ducks, any other variety, female50 .25
- 115 Ducks, any other variety, male 1920 .50 .25
- 116 Ducks, any other variety, female 1920 .50 .25
- 117 Geese, any variety, male50 .25
- 118 Geese, any variety, female50 .25
- 119 Geese, any variety, male, 1920..... .30 .20
- 120 Geese, any variety, female, 192050 .25

PRIZE LIST ANNUAL FAIR, 1920

121	Guinea Fowl, cock50	.25		
122	Guinea Fowl, hen50	.25		
123	Pigeon, Tumbler, any variety, cock	.25	.15		
124	Pigeon, Tumbler, any variety, hen	.25	.15		
125	Pigeon, Homer, any variety, cock	.25	.15		
126	Pigeon, Homer, any variety, hen25	.15		
127	Pigeon, Carrier, any variety, cock	.25	.25		
128	Pigeon, Carrier, any variety, hen	.25	.15		
129	Pen, 1 male, 3 females, any age or breed except Rocks	\$2	\$1	.50	
130	Pen, 1 male, 3 female, any age Rocks, any variety	\$2	\$1		

Any pure bred variety not on the list, at the discretion of the judges as to whether prizes will be awarded.

DAIRY PRODUCTS

Class 39

1	Cheese, best factory, colored	\$6	\$4	\$3	\$2	\$1
2	Cheese, best factory, white	6	4	3	2	1
3	Butter, not less than 15 lbs., dairy ...	3	2	1		
4	Butter, not less than 10 lbs., in prints, dairy	3	2	1		
5	Butter, creamery, 25 lbs, in box	5	4	3	2	

Class 40

Maple Sugar and Maple Syrup subject to test.

1	Maple Sugar, in cakes, not less than 10 lbs.	\$1.50	1.00	.75	.50	.25
2	Maple Syrup in two clear jars, 1 quart each	1.50	1.00	.75	.50	.25
3	Honey, in comb, not less than 10 lbs.	1.50	1.00	.75	.50	.25
4	Honey extracted in two clear jars of 1 quart each	1.50	1.00	.75	.50	.25
5	Best display of honey ..	1.50	1.00	.75	.50	.25
6	Hams, farm cured	1.50	1.00	.75	.50	.25
7	Bacon, farm cured	1.50	1.00	.75	.50	.25
8	Beeswax, not less than 1 lb.	1.50	1.00	.75	.50	.25

GRAIN AND SEEDS

Class 41.

Grain, Seeds, Vegetables and roots to be the growth of 1920.
To be shown in new clean pails or buckets.

1	White Spring Wheat, ¼ bushel	\$1.00	.80	.60	.40	.20
2	Red Spring Wheat, ¼ bushel...	1.00	.80	.60	.40	.20
3	Barley, 2 rowed, ¼ bushel.....	1.00	.80	.60	.40	.20
4	Barley, 6 rowed, ¼ bushel.....	1.00	.80	.60	.40	.20
5	Oats, ¼ bushel.....	1.00	.80	.60	.40	.20
6	Peas, ¼ bushel.....	1.00	.80	.60	.40	.20
7	Buckwheat, ¼ bushel.....	1.00	.80	.60	.40	.20
8	Beans, one peck.....	1.00	.80	.60	.40	.20
9	Timothy Seed, one peck.....	1.00	.80	.60	.40	.20
10	Clover, one peck.....	1.00	.80	.60	.40	.20

PRIZE LIST ANNUAL FAIR, 1920

11	Indian Corn in trace of 20 ears	1.00	.80	.60	.40	.20
12	Pea Beans, one peck	1.00	.80	.60	.40	.20
13	Marquis Wheat	1.00	.80	.60	.40	.20
Grain in Sheaf 4 to 6 inches in diameter						
Class 42						
1	White Spring Wheat	\$.50	.40	.30	.20	
2	Red Spring Wheat50	.40	.30	.20	
3	Barley, 2 rowed50	.40	.30	.20	
4	Barley 6 rowed50	.40	.30	.20	
5	Oats50	.40	.30	.20	
6	Timothy Seed.....	.50	.40	.30	.20	
7	Ensilage Corn, bunch 6 stalks...	.50	.40	.30	.20	
8	Marquis Wheat50	.40	.30	.20	
9	Quebec Yellow Corn. 6 stalks with cob	.50	.40	.30	.20	



FRUITS—Class 43.

All apples to have the stem on.
Prizes 30c., 25c., and 20c., except No. 28.

1	St. Lawrence apples, 5 specimens.	16	Wolfe River.
2	Duchess.	17	Greening.
3	Red Astrachans.	18	Pawaukie.
4	Fameuse.	19	Alexanders.
5	Baldwin.	20	Yellow Transparent.
6	Wealthy.	21	Grafted Apples, any other kind not on list.
7	Peach.	22	Seedlings, 5 each varieties.
8	Blue Pearmine.	23	Crab Apples, 10 specimens.
9	Strawberry.	24	Grapes, 2 bunches.
10	Golden Russet.	25	Plums, blue, plate of 12
11	Ben Davis.	26	Plums, red, plate of 12
12	Northern Spy.	27	Peaches, any kind, 5 specimens.
13	Bethel.	28	Pears, 5 specimens.
14	King.		
15	McIntosh Red.		
29	Best collection of grafted apples, plates to hold five specimens, each variety and each plate to be named, 12 plates or less	\$1.00	.50 .20

PRIZE LIST ANNUAL FAIR, 1920

GARDEN VEGETABLES

Class 44.

Vegetables for table use. Prizes 75c., 50c., and 25c., except No.21.

- | | |
|---------------------------------|---|
| 1 Beets, 6 samples, long | white. |
| 2 Beets, 6 samples, turnips. | 17 Onions, plate of 12 yellow. |
| 3 Cabbage, 2 heads, winter. | 18 Pumpkins, 2 specimens sugar. |
| 4 Cabbage, 2 heads, summer. | 19 Pumpkins, 2 specimens common. |
| 5 Cabbage, 2 heads, red. | 20 Squash, 2 specimens winter. |
| 6 Cabbage, 2 heads, Savory | 21 Potatoes, best peck, .80, .70, .60, .50, .25 |
| 7 Celery, 3 bunches. | 22 Tomatoes, plate of ten. |
| 8 Cauliflower, 2 heads. | 23 Melons, water 2 specimens. |
| 9 Carrots, bunch of 6. | 24 Melons, musk, specimens. |
| 10 Cucumbers, 3 specimens. | 25 Citron, 2 specimens. |
| 11 Cucumber, ripe, 3 specimens. | 26 Pepper, 6 specimens. |
| 12 Sweet Corn, 3 ears. | 27 Vegetable Marrow. |
| 13 Parsnips, 6 specimens. | 28 Squash, Summer. |
| 14 Turnips, 3 Swede. | 29 Egg Plant. |
| 15 Onions, plate of 12 red | |
| 16 Onions, plate of 12 | |

Class 45, Collections.

- 1 Collection of Vegetables to comprise Beets, long, 3 of each; Beets, turnip, 3 of each; Carrots, red, 3 of each; Parsnips, 3 of each; Onions, 3 of each; Turnips, Swede, 3 of each; Corn, sweet, 3 of each; Celery, 3 of each; Cabbages, summer, 3 of each; Cabbages, winter, 3 of each; Cauliflower, 3 of each; Potatoes, white, 3 of each; Squash, summer, 2 of each; Squash, winter, 2 of each; Pumpkins, 2 of each, 1st prize, \$4.00; 2nd prize, \$3.00; 3rd prize, \$2.00; 4th prize, \$1.00.
- 2 Collection of Potatoes, 1 plate of five specimens of each variety, not to exceed five varieties, each plate to be named. 1st prize, \$1.00; 2nd prize, 75c; 3rd prize, 50c; 4th prize 25c.
- 3 Collection of Tomatoes, 1 plate of five of each variety. 1st prize 75c.; 2nd prize, 50c.; 3rd prize, 25c.
- 4 Best and largest collection of vegetables. 1st prize, \$5.00; 2nd prize, \$4.00.

FIELD ROOTS AND VEGETABLES

Class 46

- | | | | | |
|---|-----|-----|-----|-----|
| 1 Potatoes, 5 best smooth tuber | .60 | .50 | .40 | .30 |
| 2 Turnips, 5 best | .60 | .50 | .40 | .30 |
| 3 Mangolds, 5 best | .60 | .50 | .40 | .30 |
| 4 Carrots, 5 red best | .60 | .50 | .40 | .30 |
| 5 Carrots, 5 white best | .60 | .50 | .40 | .30 |
| 6 Field Squash or Pumpkin, heaviest specimens | .60 | .50 | .40 | .30 |

PRIZE LIST ANNUAL FAIR, 1920

LADIES' DEPARTMENT

HONORARY PRESIDENT, Mrs. J. W. Harkom; President, Mrs. Clark; Vice-Pres., Miss Mathias; Secretary, Miss Boisvert.

EXECUTIVE COMMITTEE—Mrs. Harkom, Mrs. Clarke, Mrs. A. J. Hudon, Mrs. Ross, Mrs. Sullivan, Mrs. Duquette, Mrs. G. A. Bedard, Miss Cross, Miss Harkom, Miss Boisvert, Miss Mathias, Mrs. A. MacRae and Miss Allan.

COMMITTEE—Mrs. F. E. Gallup, Mrs. E. Gallup, Mrs. H. A. Bedard, Mrs. J. Smillie, Mrs. R. Skillen, Mrs. G. Bedard, Miss Doris Raimbach.

FANCY WORK—Mrs. G. A. Bedard, Mrs. Duquette.

HOME MADE—Mrs. E. Gallup, Mrs. Skillen.

CHILDREN'S COMMITTEE—Mrs. A. J. Hudon, Mrs. Smillie, Mrs. H. A. Bedard, Miss Cross.

FLOWER COMMITTEE—Pot Plants: Mrs. H. A. Jones; Cut Flowers: Mrs. A. MacRae; Collection and Designs; Miss Allan.

COOKING DEPARTMENT—Mrs. Sullivan, Mrs. Ross, Mrs. Causier.

Class 47.

The prizes in all sections in Classes 47, 48, 49, and 50 are as follows: **First Prize, 75c., Second, 50c.**

- | | |
|--|--|
| 1 Crayons. | 21 Centre piece, crochet. |
| 2 Landscape copy in oils | 22 Sideboard Scarf. |
| 3 China painting. | 23 Slippers, crochet. |
| 4 Baby's crochet jacket. | 24 Slippers, knitted. |
| 5 Crochet, best collection | 25 Tatting. |
| 6 Dollies, not less than six, embroidered. | 26 Tea cosy, embroidered. |
| 7 Danish or cut work embroidery. | 27 Handkerchief. |
| 8 Embroidery with colored Silk. | 28 Embroidered blouse. |
| 9 Embroidery with cotton. | 29 Hand-made blouse. |
| 10 Cross stitch Embroidery. | 30 Crochet collar. |
| 11 Mexican or drawn work. | 31 Fancy apron, hand-made. |
| 12 Pincushion, solid embroidery. | 32 Five o'clock tea cloth. |
| 13 Sofa cushion, embroidery. | 33 Crochet table mats. |
| 14 Sofa cushion, conventional. | 34 Towels, any other kind |
| 15 Sofa cushion, any other kind. | 35 Irish Crochet. |
| 16 Pillow shams, embroidery. | 36 Embroidered Towels. |
| 17 Baby's dress, embroid- | 37 Sweater. |
| | 38 Towels, cross stitch. |
| | 39 Tray cloth. |
| | 40 Filet Crochet. |
| | 41 Eyelet embroidery. |
| | 42 Punch work. |
| | 43 Table runner. |
| | 44 Toilet mats. |
| | 45 Water colors. |
| | 46 Dollies, not less than six crochet. |

PRIZE LIST ANNUAL FAIR, 1920

- | | | |
|------------------------------------|----|---------------------------|
| ered. | 47 | Netting. |
| 18 Ladies' crochet jacket. | 48 | Tea cosy, crochet. |
| 19 Centre piece, solid embroidery. | 49 | Table cloth, embroidered. |
| 20 Centre piece, eyelet. | 50 | Nightgown, embroidered. |

HOME MADE

Class 48.

- | | | |
|-----------------------------|----|---|
| 1 Silk Quilt, patchwork. | 15 | Home made flannel, not less than 5 yards. |
| 2 Silk Quilt fancy. | 16 | Blankets, home made. |
| 3 Crochet Quilt. | 17 | Rag carpet. |
| 4 Knitted Quilt. | 18 | Rag carpet, cotton wazp. |
| 5 Filet Crochet Quilt. | 19 | Mats, machine drawn. |
| 6 Patchwork Quilt, cotton. | 20 | Mats, hand drawn. |
| 7 Patchwork Quilt, wool | 21 | Mats, braided. |
| 8 Woven Quilt. | 22 | Mittens, fine yarn. |
| 9 Woollen stockings. | 23 | Gloves, fine yarn. |
| 10 Woollen Socks. | 24 | Socks, fine yarn. |
| 11 Knitted Mittens. | 25 | Stockings, fine yarn. |
| 12 Knitted Gloves. | 26 | Hat Rack. |
| 13 Wool Petticoat, knitted. | 27 | Quilt, any other variety. |
| 14 Wool Petticoat, crochet | | |

COOKING DEPARTMENT

Loaf of bread to be about two pounds.

All bread, cakes and pastry, except section 2 to be made from standard flour.

Class 49

- | | | |
|--|----|--------------------------|
| 1 Bread, home-made, factory flour. | 10 | Layer cake. |
| 2 Bread, home made, from home grown wheat. | 11 | Pumpkin Pie. |
| 3 Buns. | 12 | Pickles, cucumber sweet. |
| 4 Parker House Rolls. | 13 | Pickles, cucumber, sour |
| 5 Apple Pie. | 14 | Pickles, tomatoes. |
| 6 Lemon Pie. | 15 | Pickles, any other kind |
| 7 Custard Pie. | 16 | Apple Jelly. |
| 8 Marble cake. | 17 | Currant Jelly. |
| 9 Sponge cake. | 18 | Cookies, Plain. |
| | 19 | Cookies, drop. |

FLOWER DEPARTMENT

Class 50.

POT PLANTS

- | | | |
|-------------------------|----|----------------|
| 1 Arbutillion. | 16 | Heliotrope. |
| 2 Amaryllis. | 17 | Hydranga. |
| 3 Begonia Tuberos. | 18 | Hanging Plant. |
| 4 Begonia, Rex. | 19 | Lily. |
| 5 Begonia, other kinds. | 20 | Rubber Plant. |
| 6 Climber on trellis. | 21 | Oleander. |
| 7 Coleus. | 22 | Primula. |
| 8 Fuschia. | 23 | Petunia. |

PRIZE LIST ANNUAL FAIR, 1920

- | | |
|--------------------------|-----------------------|
| 9 Fern, Boston. | 24 Palm. |
| 10 Fern, Asparagus. | 25 Dracena. |
| 11 Fern, cultivated. | 26 Umbrella Plant. |
| 12 Foliage Plant. | 27 Rose. |
| 13 Geraniums, flowering. | 28 Begonia flowering. |
| 14 Geraniums, Ivy. | 29 Cactus. |
| 15 Gloxina. | |

Any plant or flower diseased or infected with insects will be disqualified.

CUT FLOWERS

Class 51

Prizes in this class, 1st, 50c; 2nd, 25c; in each section.

- | | |
|---|--------------------------------------|
| 1 Bridal Boquet. | 10. Phlox (Drummondii, 5 dissimilar. |
| 2 Hand Boquet. | 11 Poppies, 5 dissimilar. |
| 3 Asters, 6 dissimilar, 2 spikes only in each bottle. | 12 Petunia, double, 5 dissimilar. |
| 4 Balsams, 6 spikes dissimilar, 2 spikes only in each bottle. | 13 Petunia, single, 10 dissimilar. |
| 5 Carnation. | 14 Stocks, 5 spikes. |
| 6 Dahlias, double. | 15 Salpiglossis, 6 dissimilar. |
| 7 Dahlias, single. | 16 Verbenas. |
| 8 Dianthus, not more than 15. | 17 Zinnias, double, 6 dissimilar. |
| 9 Gladioli, 6 spikes, varieties. | 18 Nasturtiums, collection. |

Class 52.

1 Collection of cut flowers, space not to exceed three square feet	\$2.00	\$1.00	\$.50
2 Wreath not more than 18 inches in diameter		2.00	1.00
3 Floral designs new and original		2.00	1.00
4 Table decorations, modern and original		2.00	1.00
5 Pansies, best design, new and original		2.00	1.00
6 Special Pansy Sweepstake, for the best collection of 24 pansies, each dissimilar without foliage, to be shown on tin or on cardboard		2.00	1.00
7 Pansies, 12 bloom, dissimilar with foliage		1.00	.50
8 Sweet Peas, largest variety, 3 each dissimilar		2.00	1.00
9 Collection of pot plants, 6 dissimilar		1.00	.50
10 Collection of Geraniums, 6 pots		1.00	.50
11 Best collection of Asters, consisting of six varieties, 3 blooms each without foliage, each variety shown separately in a bottle		2.00	1.00
12 Collection of Begonias, 6 pots dissimilar		1.50	1.00
13 Best collection of Annuals to be from seed by the exhibitor, space	n		

PRIZE LIST ANNUAL FAIR, 1920

	feet by 2 feet	2.00	1.00
14	Collection of Coleus	1.25	.75
15	Collection of Begonia, 6 pots in bloom dissimilar75	.50

It is distinctly understood that all Exhibits in the above classes 47, 48, 49, 50, 51 and 52 shall be made, worked or grown by the actual exhibitor and by no other party.

Class 53. Boys under 12 years. Fee 25c.

The prizes in all sections in Classes, 53, 54, 55, 56 and 57 are as follows: First, 50c; Second, 25c.

- | | |
|-----------------------------------|-------------------------------------|
| 1 Rustic Flower Vase. | 5 Landscape in amateur photography. |
| 2 Collection pressed ferns | 6 Writing Competition. |
| 3 Best dozen hens eggs by weight. | 7 Toys of any kind, hand made. |
| 4 Model drawing. | |

CLASS 54, Girls under 10 years. Fee 25c.

- | | |
|---------------------------------------|--------------------------------------|
| 1 Best 6 buttonholes. | 8 Best 8 dollies. |
| 2 Hand made apron. | 9 Centre piece, cotton embroidery. |
| 3 Pair knitted mitts. | 10 Centre piece, colored embroidery. |
| 4 Crochet lace not less than 1 yard. | 11 Pincushion. |
| 5 Knitted lace, not less than 1 yard. | 12 Sofa Cushion. |
| 6 Pair knitted stockings. | 13 Tray Cloth. |
| 7 Darning in cotton and wool. | 14 Free hand drawing. |

Class 55. Boys under 16 years. Fee 25c.

- | | |
|--|-------------------------------------|
| 1 Collection of pressed ferns. | 4 Free hand drawing. |
| 8 Rustic flower vase. | 5 Landscape or amateur photography. |
| 3 Collection of different kinds of bark. | 6 Writing Competition. |
| | 7 Toys of any kind, hand made. |

Class 56. Girls under 14 years. Fee 25c.

- | | |
|-------------------------------------|-------------------------------------|
| 1 Best 6 buttonholes on broadcloth. | 10 Table runner. |
| 2 Best darning on wool or cotton. | 11 Handkerchief. |
| 3 Mending, all kinds. | 12 Best 3 dollies. |
| 4 Knitted stockings. | 13 Centre piece, eyelet embroidery. |
| 5 Hand made apron. | 14 Centre piece, solid embroidery. |
| 6 Pincushion, embroidery. | 15 Tray cloth. |
| 7 Crochet lace, (Filet crochet.) | 16 Sofa cushion. |
| 8 Knitted lace. | 17 Writing competition. |
| 9 Towels, embroidered. | 18 Tea cosy. |
| | 19 Free hand drawing. |
| | 20 Photography. |
| | 21 Crochet collar. |

PRIZE LIST ANNUAL FAIR, 1920

Class 57. Girls under 16 years. Fee 25c.

- | | |
|-------------------------------------|------------------------|
| 1 Embroidery, cotton floss. | 10 Crochet collar. |
| 2 Hand made blouse. | 11 Crochet Slippers. |
| 3 Best 6 buttonholes on broadcloth. | 12 Crochet Lace filet. |
| 4 Pinush'on, eyelet embroidery. | 13 Knitted lace. |
| 5 Dolls, best 4 sold. | 14 Embroidered towels. |
| 6 Centre piece colored embroidery. | 15 Battenburg lace. |
| 7 Pillow slips. | 16 Tea cosy. |
| 8 Sofa cushion. | 17 Tray cloth. |
| 9 Fancy handkerchief. | 18 Irish crochet. |
| | 19 Free hand drawing. |
| | 20 Stencilling. |
| | 21 Apple pie. |
| | 22 Layer cake. |

CANADIAN BANKERS' COMPETITION

For Boys And Girls

In this competition, the Canadian Bankers' Association, acting in co-operation with the Dominion Department of Agriculture, Live Stock Branch, offers cash prizes to boys and girls who exhibit pigs or calves at their local fair, and who comply with all the rules governing the competition.

In a district in which there is a School or a Boys' and Girls' Club Fair, the prize shall be offered at such Fair unless in the opinion of the Managers of the Banks in the district (to be ascertained by the bank earliest established in the district) the prizes should preferably be offered at the Agricultural Fair.

Exhibits will be judged at the School Fair on Sept 7 and all exhibits must be left on the grounds for the Agricultural Fair on Sept. 8 and 9.

RULES

1 Only boys and girls who have attained their 17th birthday before the opening day of the show are eligible to compete in the Canadian Bankers' Competition.

2 No entry fee will be charged.

3 No exhibitor shall be allowed to make more than one entry in a class.

4 Not more than one member of a family shall be allowed to compete in a class.

5 Exhibitor who wins a cash prize at one fair shall not be allowed to compete in the same class at another fair.

6 Calves and pigs entered for competition must have been born on or before March 15, 1920, and must be the property of the exhibitor or the exhibitor's parents or guardian.

7 Grade bull calves, and grade bears are not eligible to compete, and entries for same must not be accepted.

8 Exhibitors must feed and care for the animals they exhibit for at least six weeks.

9 An application form and a certificate form can be obtained from any branch bank manager.

PRIZE LIST ANNUAL FAIR, 1920

(a) The application form must be properly filled out and filed with the manager of a local bank branch at least three weeks before the date of the fair.

(b) The certificate must be filled out and signed by the parent or guardian of the exhibitor, and filed with the Secretary of the Fair not later than the day of the competition. If, however, an exhibitor fails to present his certificate on the day of the competition, he shall be allowed to compete, but any prize he may win shall be withheld until a properly filled and signed certificate is produced, and said certificate must be forthcoming within forty-eight hours after the holding of the competition, otherwise his prize money shall be forfeited.

10 In case the winner of a prize is subsequently disqualified, each exhibitor below him shall be moved up one place.

Class 1.

(Grade bull calves must-not be shown.)

CALF, PURE-BRED OR GRADE.

Prizes:—1st, \$5.00; 2nd, \$4.00; 3rd, \$3.00; 4th, \$2.00; 5th \$1.00; 6th, Reserve.

Class 11.

(Grade boar pigs must not be shown.)

TWO PIGS, PURE-BRED OR GRADE.

Prizes:—1st, \$5.00; 2nd, \$4.00; 3rd, \$3.00; 4th, \$2.00; 5th \$1.00; 6th, Reserve.

COMTÉ DE RICHMOND

EXPOSITION ANNUELLE

Overte au Comté de Richmond,
et aux cantons de Durham, King-
sey et Ely

Sous la direction de la
Société d'Agriculture du Comté
de Richmond.

l'Exposition sera tenue sur le terrain de la
Société à RICHMOND, P. Q.

Les 8 et 9 Septembre
1920

Exposition Annuelle DU COMTE DE RICHMOND

Organisation Pour 1920

PATRONS

E. W. Tehln, M. P., Hon. W. G. Mitchell, Trésorier Provincial; Hon. J. E. Caron, Ministre de l'Agriculture; M. G. Cromble, Esq.; John Hayes, M. D.

OFFICIERS

John McMorine, Président; S. H. Frazer, vice-président; A. E. Main, Secrétaire-Trésorier; W. E. McIver, Auditor.

DIRECTEURS

John Watson, A. S. Raumbach, F. J. Bedard, G. H. Barlow, John McMorine, J. D. Smith, F. E. Gallup, W. H. Healy, W. J. Ewing, C. F. Burbank, S. H. Frazer, F. A. Beattie, B. A. Stimson, H. W. Fowler, John Hayes, Maire de Richmond, R. E. Skillen, membre du Conseil d'Agriculture.

DIRECTEURS ADJOINTS

R. G. Dunbar, P. P. Fowler, E. J. Gallup, H. G. Pease, W. J. Cascadden, E. L. Hall, P. C. Duboyce, W. R. Stevens, W. D. Clarke, P. J. Girard, O. R. Burt, H. A. Fowler, S. H. McCourt, John Martin, F. E. M. Robinson, H. W. Armstrong.

COMITE EXECUTIF

John McMorine, S. H. Frazer, R. E. Skillen, A. S. Raumbach, F. E. Gallup, W. J. Ewing, J. D. Smith.

COMITES

CHEVAUX—G. H. Barlow, R. E. Skillen, S. H. Frazer.

BESTIAUX—W. J. Cascadden, John Watson, E. J. Gallup.

PORCS—F. E. Gallup.

MOUTONS—H. A. Fowler.

BASSE-COUR—Frank Beattie, S. H. McCourt.

CLASSE 39—H. W. Armstrong.

CLASSE 40—H. G. Pease, O. R. Burt.

FRUITS—P. P. Fowler, B. A. Stimson.

GRAIN et SEMENSES—W. H. Healy.

RACINES et LEGUMES—R. G. Dunbar, H. W. Fowler.

PAIN et GATEAUX—A. S. Raumbach, P. C. Duboyce.

AMUSEMENT—J. McMorine, S. H. Frazer, A. S. Raumbach, J. A. Boffwell, W. J. Ewing, J. D. Smith, E. L. Hall, C. F. Burbank, W. D. Clark.

RECEPTION—Hon. W. G. Mitchell, John Hayes, maire de Richmond, M. G. Cromble, John McMorine, P. C. Duboyce, C. F. Burbank, W. D. Clark.

DEPARTEMENT des DAMES—W. J. Ewing, F. T. Mappin.

FONCTIONNAIRES sur le TERRAIN

ORDONNANT—F. T. Mappin.

BARRIERE—E. J. Munroe.

GRANDE STRADE—H. I. Hall.

REGLES et REGLEMENTS

1. Toutes les règles et les règlements seront strictement tenus en force.
2. Tous les exhibits devront être sur le terrain et prêts à être jugés à 9 hres a. m. mercredi le 8 septembre.
3. Au premier appel du directeur en charge, tous les exposants devront être prêts à amener leurs sujets dans le roud où l'on juge.
4. Tous les légumes, fruits ou autres produits devront avoir été cultivés par l'exposant; si le contraire est prouvé, l'exposant perd ses prix.
5. Pour éviter la confusion, tous les bouquets, les fleurs, les fruits, et les légumes devront être munis d'une étiquette portant le nom du propriétaire.
6. Les exposants de bestiaux et de chevaux devront voir à ce que leurs animaux soient attachés sûrement.
- 7 Les exposants devront apporter le nombre exact de spécimens tel que dit sur cette liste, afin que les exhibits soient uniformes.
8. Ceux à qui ce livret pourra être envoyé feraient une grande faveur à la société en le passant à d'autres, quand ils en auront fini, ou s'ils n'en ont pas besoin.
9. Les exposants devront avoir été, bona fide, possesseur pour au moins trois mois des animaux ou autres articles exposés.
10. Comme il est req's par l'Act. Art. 58, le secrétaire-trésorier rendra \$1.00 de chacun de ceux qui gagneront des prix, cela comme contribution annuelle à la société.
11. La vente de liqueurs fortes est absolument défendue sur le terrain de l'Exposition.
12. Tous les articles exposés devront être entrés aux livres du secrétaire, sans quoi aucun prix ne sera payé.
13. Tous les exhibits devront rester sur le terrain jusqu'après la parade des bestiaux qui aura lieu à trois heures de l'après midi le dernier jour de l'exposition. A moins d'une permission spéciale, qui doit être obtenue du Secrétaire, aucun exhibit ne peut être déplacé. Le Secrétaire donnera, moyennant DEUX PIASTRÉS, (qui seront reprises si les exhibits sont en place à 9 hres. a. m. le jour suivant), une PASSE qui permettra à l'exposant de sortir ses objets du terrain.
14. Aucun animal ou autre exhibit ne devra porter sur lui, ou autour de lui, des cartes indiquant des prix obtenus à d'autres expositions, jusqu'à ce que leur classe ait été jugée.
15. Toute personne exposant des animaux ne lui appartenant pas, bona fide, se verra dépouillée de ses prix.
16. Les animaux de race laitière, pur-sang ou croisés, s'ils sont nés le ou avant le premier août, seront considérés un an plus vieux que les autres. Pour les autres animaux on considèrera le 1er septembre.

LISTE DE PRIX, EXPOSITION ANNUELLE, 1920

17. Pendant que les directeurs prendront toutes les précautions possibles pour assurer que les exhibits soient en sûreté, les possesseurs eux-mêmes auront la responsabilité des détériorations que pourraient recevoir leurs exhibits. La Société ne prend aucune responsabilité pour ce qui peut être perdu ou volé.

18. Tout exposant portant plainte devra le faire par écrit, et la remettre au président ou au secrétaire dans les trois heures suivant la cause de la dite plainte. L'écrit devra contenir pleinement la cause de la plainte, et devra être accompagné de \$1.00 qui sera remise si la plainte est juste.

19. Toute personne exposant comme croisés des animaux pur-sang gagnera à les faire disqualifier.

19a. Qu'il soit bien attendu que la Société ne se rendra pas responsables pour aucun accident qui pourrait se produire durant le temps de l'exposition.

20. Tout jeu d'argent est strictement défendu.

ADMISSION SUR LE TERRAIN

21. Les billets d'admission sont de 25c. pour les grandes personnes et de 15c. pour les enfants.

22. Il y aura Fanfare durant l'Exposition. Il y aura aussi bon nombre d'amusements pour agrémenter la journée.

23. Toute personne insultant ou injurant les juges ou les directeurs de la Société sera passible de perdre les prix qu'elle aura pu avoir gagnés, pourra aussi être mise hors de la Société et aussi pourra être immédiatement expulsée du terrain.

24. Les membres de la Société d'Agriculture pour la présente année seront pourvus de billets spéciaux portant leur propre nom, ce qui leur permettra une admission gratis. Ces billets ne sont pas transférables.

Il, y aura une place spéciale pour les automobiles.

Ceux n'étant pas membres paieront 50c. pour une auto et 25c. pour un attelage.

Tous les enfants qui auront gagné des prix à l'Exposition Scolaire seront admis gratuitement les deux jours de l'Exposition.

ENTREES

25. Les entrées peuvent être faites au bureau du secrétaire-trésorier, Upper Melbourne, tous les jours de la semaine excepté le dimanche, de 9 a. m. à 5 p. m. Toutes les entrées sont gratis pour les membres de la Société et devront être faites par le secrétaire avant 5 p. m. le 6 septembre 1920. Ce règlement est strictement en force.

Les entrées faites par malle doivent être adressées au Secrétaire, Upper Melbourne, P. Q.

Faites vos entrées de bonne heure.

26. Dans chacun des cas les entrées devront être faites au nom du possesseur, sinon aucun prix ne sera accordé, et si accordé, sera retenu.

LISTE DE PRIX, EXPOSITION ANNUELLE, 1920

27. Aucun animal ne pourra concourir dans plus d'une classe ou section excepté pour les troupeaux, les prix spéciaux et les diplômes.

28. Aucun concurrent ne pourra avoir plus d'un premier prix dans la même section.

29. Deux membres de la même famille ne pourront concourir l'un contre l'autre dans la même classe ou section à moins qu'ils aient chacun une besogne séparée.

30. Toutes entrées faites pour les animaux pur-sang devront être accompagnées d'un certificat d'enregistrement pour avoir des prix.

31. Les exposants des animaux des classes 10, 11, 12 et 13 devront produire un certificat de pesantur pour les animaux en question pour qu'il leur soit permis de concourir.

32. En faisant l'entrée pour un animal, on fournira une carte spécifiant la classe, la section et le numéro de l'entrée. Cette carte doit rester attachée à la stalle ou à la cage selon le cas, tout le temps de l'exposition.

33. Les entrées doivent être dûment remplies sur les cartes fournies par la Société.

34. Dans la classe pour le pain, un pain spécial doit être exhibé dans chaque section, car un seul prix peut être donné au même pain.

JUGES et JUGEMENT

35. On commencera à juger à 9 heures précises le 8 septembre.

36. Les juges sont particulièrement requis de ne pas quitter le terrain jusqu'à ce qu'ils se soient assurés de la part du secrétaire qu'il n'y a aucune plainte portée contre leur jugement.

37. Dans le cas où il n'y aurait qu'un seul sujet dans une classe ou section, les juges pourront, à leur discrétion, donner ou ne pas donner de prix selon que l'article le mérite ou non.

38. Les juges seront choisis par les directeurs avant l'Exposition et ils recevront une circulaire les informant qu'ils sont invités à juger.

39. Dans le cas où l'on découvrirait de la fraude ou de la malhonnêteté qui pourrait influencer la décision des juges, le comité exécutif aura le pouvoir de retenir les prix accordés.

40. Toutes les cartes les prix qui auront été distribuées par les juges devront être laissées à vue durant l'exposition. Toute infraction à cette règle pourra entraîner la perte des prix accordés.

41. Toute personne, à moins qu'elle y soit autorisée, qui viendrait parler avec les juges ou intervenir de quelque manière que se soit, pourront être rapportées au secrétaire par ces derniers pour avoir enfreint le règlement.

42. On admettra comme juges que des personnes qui ne sont pas intéressées dans les articles à juger.

43. On ne jugera une classe qu'une fois, avis aux exposants de se tenir au poste.

LISTE DE PRIX, EXPOSITION ANNUELLE, 1920

44. Ceux qui ont gagné des prix et qui n'en ont pas reçu le paiement, devront en avvertir le secrétaire avant le 31 de décembre de la même année, autrement les prix seront considérés comme retranchés.

45. Les boxes stalles et les batiments sont sous le contrôle du comté de leur département respectif. On accordera de préférence les boxes pour les étalons, les juments et les poulains.

46. On pourra se procurer du foin sur le terrain, ainsi que des litières à des prix raisonnables.

47. Un cheval de trait seul ne peut pas concourir dans une paire, ni un d'une palre comme un cheval seul; de même pour une jument poulinière concourant comme poulinière ne peut concourir comme cheval de trait simple.

Aucun prix ne sera accordé aux Etalons à moins qu'un permis de monte ait été accordé par la commission d'inspection.

49. Tous les animaux doivent être enregistrés dans leurs registres respectifs, et on devra en présenter les certificats en faisant les entrées. Tous les Etalons doivent avoir un certificat de santé de la part d'un vétérinaire qualifié.

50. Toutes les stalles pour chevaux sont numérotées et l'on chargera 50c. par jour pour une boxe stalle, et 25c. par jour pour une stalle simple.

51. Les stalles sont seulement pour les animaux.

52. Toutes les stalles non occupées par le bétail à 10 hrs. le premier jour seront disponibles.

53. On ne permet qu'une entrée et qu'un exhibit dans chaque section.

Entrée pour toute Maison de Commerce \$2.00.

Les personnes ayant charge des animaux dans l'endroit où l'on juge devront avoir les billets d'entrée de ces mêmes animaux, sans quoi aucun prix ne sera accordé.

Les prix seront payés en entier si les fonds le permettent.

Tous les exposants voudront bien se tenir prêts à amener tout le stock qu'ils pourront pour faire la parade dès que cette dernière sera annoncée.

Aucune entrée ne sera reçue ou acceptée après lundi le 6 septembre. Il ne faut pas l'oublier.

Lisez ces règlements avec soin et envoyez vos entrées aussi à bonne heure que possible. Soyez certains que vous envoyez en même temps votre contribution.

Nous attirons l'attention sur le fait de faire les entrées après le 6 septembre afin que l'on puisse préparer les livrets des juges, et nous espérons que tous les exposants agiront en conséquence.

Le Secrétaire-Trésorier sera à la salle de la Court de Richmond pour prendre les entrées les 3, 4, et 6 septembre de 9 a. m. à 5 p. m.

Toutes les Classes du Département des Dames et des Enfants seront jugées par des juges du Collège Macdonald.

J. McMorine,
Président, Richmond.

A. E. Main
Secrétaire-Trésorier,
Upper Melbourne, P. Q.

CHEVAUX

CHEVAUX PUR-SANG

Class 1.

1	Etalons de 4 ans et plus	\$4	\$3	\$2	
2	Etalons de 3 ans		3	2	
3	Etalons de 2 ans		3	1	
3	Etalons de 2 ans		3	1	
4	Etalons de 1 ans		3	1	
5	Pouliches de 3 ans		3	2	
6	Pouliche de 2 ans		3	2	
7	Pouliches de 1 ans		3	2	
8	Jument poulinière et poulain	\$5	4	3	2 1
9	Etalons et trois de ses poulains				Diplome
10	Poulains de 1920				Diplome

HACKNEY

Class 2.

1	Etalons de 4 ans et plus	\$4	\$3	\$2	
2	Etalons de 3 ans		3	2	
3	Etalons de 2 ans		3	1	
4	Etalons de 1 ans		3	1	
5	Pouliches de 3 ans		3	2	
6	Pouliche de 2 ans		3	2	
7	Pouliches de 1 ans		3	2	
8	Jument poulinière et poulain	\$5	4	3	2 1
9	Etalons et trois de ses poulains				Diplome
10	Poulains de 1920				Diplome

CHEVAUX REPRODUCTEUR ANGLAIS

Classe 3.

2	Etalons de 3 ans			3	2
3	Etalons de 2 ans			3	1
4	Etalons de 1 ans			3	1
5	Pouliches de 3 ans			3	2
6	Pouliche de 2 ans			3	2
7	Pouliches de 1 ans			3	2
8	Jument poulinière et poulain	\$5	4	3	2 1
9	Etalons et trois de ses poulains				Diplome
10	Poulains de 1920				Diplome

CHEVAUX CLYDESDALE

Classe 4.

1	Etalons 4 ans et plus	\$4	\$3	\$2	
2	Etalons de 3 ans			3	2
3	Etalons de 2 ans			3	1
4	Etalons de 1 ans			3	1
5	Pouliches de 3 ans			3	2
6	Pouliche de 2 ans			3	2
7	Pouliches de 1 ans			3	2
8	Jument poulainière et poulain	\$5	4	3	2 1
9	Etalons et trois de ses poulains				Diplome
10	Poulains de 1920				Diplome

LISTE DE PRIX, EXPOSITION ANNUELLE, 1920

CHEVAUX PERCHERONS

Classe 5.

1	Etalons 4 ans et plus	\$4	\$3	\$2
2	Etalons de 3 ans		3	2
3	Etalons de 2 ans		3	1
4	Etalons de 1 ans		3	1
5	Pouliches de 3 ans		3	2
6	Pouliche de 2 ans		3	2
7	Pouliches de 1 ans		3	2
8	Jument poulainière et poulain	\$5	3	2 1
9	Etalons et trois de ses poulains			Diplome
10	Poulains de 1920			Diplome

CLEVELAND BAY

Classe 6.

1	Etalons 4 ans et plus	\$4	\$3	\$2
2	Etalons de 3 ans		3	2
3	Etalons de 2 ans		3	1
4	Etalons de 1 ans		3	1
5	Pouliches de 3 ans		3	2
6	Pouliche de 2 ans		3	2
7	Pouliches de 1 ans		3	2
8	Jument poulinière et poulain	\$5	4	3 2 1
9	Etalons et trois de ses poulains			Diplome
10	Poulains de 1920			Diplome

CHEVAUX BELGES

Classe 7.

1	Etalon de 4 ans et plus	\$4	3	2
2	Etalons de 3 ans		3	2
3	Etalons de 2 ans		3	1
4	Etalons de 1 ans		3	1
5	Poulain de 3 ans		3	2
6	Poulain de 2 ans		3	2
7	Poulain de 1 an		3	2
8	Jument poulinière avec poulain	\$5	4	3 2 1
9	Etalons et trois de ses poulains			Diplome
10	Poulain de 1920			Diplome

CHEVAUX CANADIENS

Classe 8.

1	Etalon de 4 ans et plus	4	3	2
2	Etalon de 3 ans		3	2
3	Etalon de 2 ans		3	1
4	Etalon de 1 an		3	2
5	Poulain de 3 ans		3	2
6	Poulain de 2 ans		3	2
7	Poulain de 1 an		3	2
8	Jument poulinière avec 3 de ses poulains	\$5	4	3 2 1
9	Etalon et trois de ses poulains			Diplome
10	Poulain de 1920			Diplome

CHEVAUX STANDARD BRED

Classe 9.

1	Etalon de 4 ans et plus sous harnais	\$4	3	2
2	Etalon de 3 ans		3	2

LISTE DE PRIX, EXPOSITION ANNUELLE, 1920

3	Etalon de 2 ans				3	2
4	Etalon 1 an				3	2
5	Poulliche ou cheval hongre 3 ans				3	2
6	Poulliche ou cheval hongre de 2 ans ..				3	2
7	Poulliche ou cheval hongre de 1 an....				3	2
8	Jument poulinière avec poulain	\$5	4	3	2	1
9	Etalon et trois de ses poulains				Diplome	
10	Poulain de 1920				Diplome	

CHEVAUX DE ROUTE

Classe 10.

1	Poulliche ou cheval hongre 3 ans	\$3			2	1
2	Poulliche ou cheval hongre 2 ans	3			2	1
3	Poulliche ou poulain hongre 1 an	3			2	1
4	Jument poulinière avec poulain ju- ment pas plus de 1100 lbs.	\$5	4	3	2	1
5	Un cheval de voiture seul, sous harnais, et moins de 15½ mains		4	3	2	1
6	Cheval de route seul, sous harnais, 15½ mains et plus		4	3	2	
7	Cheval de route seul, "High Stepper", sous harnais				4	3
8	Paire de chevaux de route, sous har- nais		4	3	2	1
9	Poney Shetlandais sous harnais				2	1
10	Meilleure paire de chevaux attelés				2	1
11	Poulain de 1920				Diplome	

CHEVAUX DE FERME

CLASSE 11.

1	Poulliche ou cheval hongre 3 ans 1,100 lbs. et plus				3	2	1
2	Poulliche ou cheval hongre 2 ans 1000 lbs. et plus				3	2	1
3	Poulliche cheval hongre ou poulain 1 an 850 lbs.				3	2	1
4	Jument poulinière pesant plus de 1,200 à 1350 lbs		5	4	3	2	1
5	Une paire de chevaux de ferme, poulain ou jument plus de 1,200 à 1,350 lbs				6	4	2
6	Poulain de 1920				Diplome		

CHEVAUX DE TRAIT

Classe 12.

1	Poulliche ou cheval hongre 3 ans 1300 lbs. et plus				3	2	1
2	Poulliche ou cheval hongre 2 ans 1,200 lbs. et plus				3	2	1
3	Poulliche cheval hongre ou poulain 1 an 1000 lbs et plus				3	2	1
4	Jument poulinière avec poulain Jument 1350 et plus		5	4	3	2	1
5	Une paire de jument de trait ou cheval hongre au dessus de 1350 lbs. et plus avec voiture				6	4	2

LISTE DE PRIX, EXPOSITION ANNUELLE, 1920

6	Un cheval de trait, Jument ou cheval hongre 1200 lbs et plus	3	2	1
7	Poulain de 1920			Diplome

CHEVAUX D'UTILITE GENERALE

Classe 13.

1	Pouliche ou cheval hongre 3 ans 1000 lbs.	3	2	1
2	Pouliche ou cheval hongre 2 ans 900 lbs.	3	2	1
3	Pouliche cheval hongre ou poulain 1 ans 750 lbs.	3	2	1
4	Jument poulinière avec poulain 1100 a 1200 lbs.....	5	4	3 2 1
5	Paire de chevaux, une paire chevaux hongre ou jument 1100 a 1200 lbs....	6	4	2
6	Poulain de 1920			Diplome

Animaux

COURTES COINES

Classe 14.

1	Taureau 3 ans et au-dessus	4	3	2	1
2	Taureau 2 ans		3	2	1
3	Taureau 1 an		3	2	1
4	Vache 4 ans	4	3	2	1
5	Vache 3 ans		3	2	1
6	Genisse 2 ans		3		1
7	Genisse 1 an		3	2	1
8	Taureau en bas de 1 an		3	2	1
9	Veau (genisse) en bas 1 an		3	2	1
10	Taureau en bas de 6 mois		3	2	1
11	Veau (genisse) de 6 mois		3	2	1
12	Troupeau 1 mâle et 4 femelles sans consideration d'age, possédé par exposant et devront être jugé avant la distribution des prix réguliers on peut concourir dans cette section et les autres aussi				Diplome
13	Meilleur reproducteur sans consideration d'age				Diplome
14eilleur reproducteur (Femelle) sans consideration d'age				Diplome

HEREFORDS

Classe 15.

1	Taureau 3 ans et au-dessus	4	3	2	1
2	Taureau 2 ans		3	2	1
3	Taureau 1 an		3	2	1
4	Vache 4 ans	4	3	2	1

LISTE DE PRIX, EXPOSITION ANNUELLE. 1920

5	Vache 3 ans	3	2	1
6	Genisse 2 ans	3	2	1
7	Genisse 1 an	3	2	1
8	Veau (Taureau) en bas de 1 an	3	2	1
9	Veau (Genisse) en bas de 1 an	3	2	1
10	Taureau en bas de 6 mois	3	2	1
11	Veau (Genisse) en bas de 6 mois	3	2	1
12	Troupeau 1 mâle 4 femelles sans considération d'âge. Les animaux devront être possédés par l'exposant et devront être jugés avant la distribution des prix réguliers. On peut concourir dans cette section et les autres en même temps			Diplome
13	Le meilleur reproducteur de tout âge.			Diplome
14	La meilleure femelle de tout âge			Diplome

ABERDEEN ANGUS

Classe 16.

1	Taureau 3 ans et au-dessus	\$4	3	2	1
2	Taureau 2 ans		3	2	1
3	Taureau 1 an		3	2	1
4	Vache 4 ans	4	3	2	1
5	Vache 3 ans		3	2	1
6	Genisse 2 ans		3	2	1
7	Genisse 1 an		3	2	1
8	Taureau en bas de 1 an		3	2	1
9	Veau (Genisse) en bas de 1 an		3	2	1
10	Taureau en bas de 6 mois		3	2	1
11	Veau (Genisse) en bas de 6 mois		3	2	1
12	Troupeau, 1 mâle et 4 femelles, possession de l'exposant. Ces animaux devront être jugés avant la distribution des prix réguliers et pourront concourir dans les autres sections				Diplome
13	Le meilleur mâle de tout âge				Diplome
14	La meilleure femelle de tout âge				Diplome

HOLSTEINS

Classe 17.

1	Taureau de 3 ans et plus	4	3	2	1
2	Taureau de 2 ans		3	2	1
3	Taureau de 1 an		3	2	1
4	Vache de 4 ans	4	3	2	1
5	Vache de 3 ans		3	2	1
6	Genisse, 2 ans		3	2	1
7	Genisse de 1 an		3	2	1
8	Taureau en bas de 1 an		3	2	1
9	Veau (Genisse) en bas de 1 an		3	2	1
10	Taureau en bas de 6 mois		3	2	1
11	Veau (Genisse) en bas de 6 mois		3	2	1
12	Veau (Genisse) en bas de 6 mois		3	2	1
13	Meilleur mâle de tout âge				Diplome
14	Meilleure femelle de tout âge				Diplome

LISTE DE PRIX, EXPOSITION ANNUELLE, 1920

AYRESHIRE

Classe 18.

1	Taureau 3 ans et au-dessus	4	3	2	1
2	Taureau 2 ans		3	2	1
3	Taureau 1 an		3	2	1
4	Vache 4 ans	4	3	2	1
5	Vache 3 ans		3	2	1
6	Genisse 2 ans		3	2	1
7	Genisse 1 an		3	2	1
8	Taureau en bas de 1 an		3	2	1
9	Veau (Genisse) en bas de 1 an		3	2	1
10	Taureau en bas de 6 mois		3	2	1
11	Veau (Genisse) en bas de 6 mois ...		3	2	1

JERSEYS

Classe 19.

1	Taureau 3 ans et au-dessus	4	3	2	1
2	Taureau 2 ans		3	2	1
3	Taureau 1 an		3	2	1
4	Vache 4 ans	4	3	2	1
5	Vache 3 ans		3	2	1
6	Genisse 2 ans		3	2	1
7	Genisse 1 an		3	2	1
8	Taureau en bas de 1 an		3	2	1
9	Veau (Genisse) en bas de 1 an		3	2	1
10	Taureau en bas de 6 mois		3	2	1
11	Genisse en bas de 6 mois		3	2	1
12	Troupeau, 1 male et 4 femelles de tout âge, possession de l'exposant. Ces animaux devront être juges avant la distribution des prix réguliers et pourront concourir dans les autres sections				Diplome

GUERNSEY

Classe 20.

1	Taureau 3 ans et au-dessus	4	3	2	1
2	Taureau 2 ans		3	2	1
3	Taureau 1 an		3	2	1
4	Vache 4 ans	4	3	2	1
5	Vache 3 ans		3	2	1
6	Genisse 2 ans		3	2	1
7	Genisse 1 an		3	2	1
8	Taureau en bas de 1 an		3	2	1
9	Genisse en bas de 1 an		3	2	1
10	Taureau en bas de 6 mois		3	2	1
11	Genisse en bas de 6 mois		3	2	1
12	Troupeau, 1 male et 4 femelles de tout âge, possession de l'exposant. Ces animaux devront être juges avant la distribution des prix réguliers et pourront concourir dans les autres sections				Diplome
13	Le meilleur mâle de tout âge				Diplome
14	La meilleure femelle de tout âge				Diplome

LISTE DE PRIX, EXPOSITION ANNUELLE. 1920

CANADIENS

Classe 21.

1	Taureau 3 ans et au-dessus	4	3	2	1
2	Taureau 2 ans		3	2	1
3	Taureau 1 an		3	2	1
4	Vache 4 ans	4	3	2	1
5	Vache 3 ans		3	2	1
6	Genisse 2 ans		3	2	1
7	Genisse 1 an		3	2	1
8	Taureau en bas de 1 an		3	2	1
9	Genisse en bas de 1 an		3	2	1
10	Taureau en bas de 6 mois		3	2	1
11	Genisse en bas de 6 mois		3	2	1
12	Troupeau, 1 mâle et 4 femelles de tout âge, possession de l'exposant. Ces animaux devront être jugés avant la distribution des prix réguliers et pourront concourir dans les autres sections				Diplôme
13	Le meilleur mâle de tout âge				Diplôme
14	La meilleure femelle de tout âge				Diplôme

ANIMAUX CROISES

Classe 22.

1	Vache à lait 4 ans et au-dessus	4	3	2	1
2	Vache vêlant bientôt, non en lactation		3	2	1
3	Vache à lait 3 ans		3	2	1
4	Vache 4 ans	4	3	2	1
5	Genisse 1 an		3	2	1
6	Veau (Genisse en bas de 1 an		3	2	1
7	Genisse en bas de 6 mois		3	2	1
8	Paire de Bouvillons 3 ans		3	2	1
9	Paire de Bouvillons 2 ans		3	2	1
10	Paire de Bouvillons 1 an		3	2	1
11	Paire de Bouvillons Veaux		3	2	1
12	Boeuf de travail 4 ans et au-dessus ..		3	2	1
13	Troupeau, 4 femelles possession de l'exposant. Ces animaux devront être jugés avant la distribution des prix réguliers, et pourront concourir dans les autres sections				Diplôme
14	La meilleure femelle				Diplôme

RACE LAITIÈRE

Classe 23.

1	Vache à lait 4 ans et au-dessus	4	3	2	1
2	Vache vêlant bientôt mais non en lactation		3	2	1
3	Vache à lait 3 ans		3	2	1
4	Genisse 2 ans		3	2	1
5	Genisse 1 an		3	2	1
6	Veau (Genisse en bas de 1 an		3	2	1
7	Genisse en bas de 6 mois		3	2	1
8	Troupeau, 4 femelles possession de l'exposant sans considération d'âge. Ces animaux devront être jugés avant la distribution des prix réguliers, et pourront concourir dans les autres sections				Diplôme
9	La meilleure femelle				Diplôme

Pourceaux

CLASSE 24—Berkshire
 CLASSE 25—Yorkshire.
 CLASSE 26—Poland
 CLASSE 27—Chester White
 CLASSE 28—Tamworth.

1	Verrats 1 an et plus	3	2	1	
2	Verrats moins qu'un an	3	2	1	
3	Truies d'élevage sans considération d'âge	3	2	1	
4	Truie avec petits	4	3	2	1

COMMUNS ET CROISES

Classe 29.

1	Truie d'élevage sans considération d'âge	3	2	1
2	Truie avec petits	3	2	1

Moutons

CLASSE 30—Leicesters.
 CLASSE 31—Hampshire Downs.
 CLASSE 32—Shropshire Downs.
 CLASSE 33—Oxford Downs.
 CLASSE 34—South Downs.
 CLASSE 35—Cheviots.

1	Bélier 2 ans et au-dessus	3	2	1
2	Bélier d'un an	3	2 ^a	1
3	Bélier agneau	3	2	1
4	Brebis 2 et au-dessus	3	2	1
5	Brebis d'un an	3	2	1
6	Agnelle	3	2	1

LAINES COURTES

Classe 36.

Animaux croisés. Laine courte, Shropshire, et moutons à
laine fine.

1	Brebis 2 ans et au-dessus	3	2	1
2	Brebis où mouton	3	2	1
3	Brebis d'un an	3	2	1

LAINES LONGUES

Classe 37.

Leicesters et Cotswolds Croises

1	Brebis 2 ans et au-dessus	3	2	1
2	Brebis où mouton	3	2	1
3	Brebis où agneau	3	2	1

Volailles

Classe 38.

Tous les exhibits de vol d'illes doivent être exposés dans des cages simples. Comme les directeurs désirent promouvoir les intérêts de l'Agriculture en encourageant les croisements soignés de spécimens de choix, et l'amélioration des stocks communs de la région, et par le fait même en augmenter la valeur marchande, les exposants sont requis d'afficher une liste de prix de vente de tous leurs spécimens. Les Juges se guideront sur l'Américan Standard pour porter leurs sentes ces.

Les cages de pur sang doivent contenir 1 mâle et 3 femelles, et être des oiseaux différents à ceux des autres sections.

ASIATICS

- 1 Brahmas, blanches—Coq.
- 2 Brahmas, blanches—Poule.
- 3 Brahmas, blanches—Cochet.
- 4 Brahmas, blanches—Poulette.
- 5 Brahmas, foncées—Coq.
- 6 Brahmas, foncées—Poule.
- 7 Brahmas, foncées—Cochet.
- 8 Brahmas, foncées—Poulette.
- 9 Cochins, jaunes—Coq.
- 10 Cochins, jaunes—Poule.
- 11 Cochins, jaunes—Cochet.
- 12 Cochins, jaunes—Poulette.
- 13 Cochins, Perdrix—Coq.
- 14 Cochins, perdrix—Poule.
- 15 Cochins, perdrix—Cochet.
- 16 Cochins, perdrix—Poulette.
- 17 Langshaus de toutes variétés—Coq.
- 18 Langshaus de toutes variétés—Poule.
- 19 Langshaus de toutes variétés—Cochet.
- 20 Langshaus de toutes variétés—Poulette.

AMERICAINES

- 21 Plymouth Rock, blanches—Coq.
- 22 Plymouth Rock, blanches—Poule.
- 23 Plymouth Rock, blanches—Cochet.
- 24 Plymouth Rock, blanches—Poulette.
- 25 Plymouth Rock, barrées—Coq.
- 26 Plymouth Rock, barrées—Poule.
- 27 Plymouth Rock, barrées—Cochet.
- 28 Plymouth Rock, barrées—Poulette.
- 29 Plymouth Rock, jaunes—Coq.
- 30 Plymouth Rock, jaunes—Poule.
- 31 Plymouth Rock, jaunes—Cochet.
- 32 Plymouth Rock, jaunes—Poulette.
- 33 Wyandottes, blanches—Coq.
- 34 Wyandottes, blanches—Poule.
- 35 Wyandottes, blanches—Cochet.
- 36 Wyandottes, blanches—Poulette.

LISTE DE PRIX, EXPOSITION ANNUELLE, 1920

- 37 Wyandottes, colomblenne—Coq.
- 38 Wyandottes, colomblenne—Poule.
- 39 Wyandottes, colomblennes—Cochet.
- 40 Wyandottes, colomblenne—Poulette.
- 41 Rhode Island Rouge, Crête double—Coq.
- 42 Rhode Island Rouge, Crête double—Poule.
- 43 Rhodes Island Rouge, Crête double—Cochet.
- 44 Rhodes Island Rouge, Crête double—Poulette.

MEDITERRANENNES

- 45 Leghorn blanches, Crête simple—Coq.
- 46 Leghorn blanches, Crête simple—Poule.
- 47 Leghorn blanches, Crête simple—Cochet.
- 48 Leghorn blanches, Crête simple—Poulette.
- 49 Leghorn blanches, Crête double—Coq.
- 50 Leghorn blanches, Crête double—Poule.
- 51 Leghorn blanches, Crête double—Cochet.
- 52 Leghorn blanches, Crête double—Poulette.
- 53 Leghorn brunes, Crête simple—Coq.
- 54 Leghorn brunes, Crête simple—Poule.
- 55 Leghorn brunes, Crête simple—Cochet.
- 56 Leghorn brunes, Crête simple—Poulette.
- 57 Leghorn brunes, Crête double—Coq.
- 58 Leghorn brunes, Crête double—Poulette.
- 59 Leghorn brunes, Crête double—Cochet.
- 60 Leghorn brunes, Crête double—Poulette.
- 61 Minorcas Blanches où noires—Coq.
- 62 Minorcas blanches où noires—Poule.
- 63 Minorcas blanches où noires—Cochet.
- 64 Minorcas blanches où noires—Poulette.
- 65 Andalusians et Spanish—Coq.
- 66 Andalusians et Spanish—Poule.
- 67 Andalusians et Spanish—Cochet.
- 68 Andalusians et Spanish—Poulette.
- 69 Anconas—Coq.
- 70 Anconas—Poule.
- 71 Anconas—Cochet.
- 72 Anconas—Poulette.

ANGLAISES

- 73 Orpingtons, jaunes—Coq.
- 74 Orpingtons, jaunes—Poule.
- 75 Orpingtons, jaunes—Cochet.
- 76 Orpingtons, jaunes—Poulette.
- 77 Dorkings gris argenté—Coq.
- 78 Dorking gris argenté—Poule.
- 79 Dorking gris argenté—Cochet.
- 80 Dorking gris argenté—Poulette.
- 81 Cornish—Coq.
- 82 Cornish—Poule.
- 83 Cornish—Cochet.
- 84 Cornish—Poulette.

HAMBURGS

- 85 Hamburgs de toutes variétés—Coq.
- 86 Hamburgs de toutes variétés—Poule.

LISTE DE PRIX, EXPOSITION ANNUELLE, 1920

- 87 Hamburgs de toutes variétés—Cochet.
 88 Hamburgs de toutes variétés—Poulette.

FRANCAISES

- 89 Houdans—Coq.
 90 Houdans—Poule.
 91 Houdans—Cochet.
 92 Houdans—Poulette.

MELANGE

- 93 Campines—Coq.
 94 Campines—Poule.
 95 Campines—Cochet.
 96 Campines—Poulettes.
 97 Buttercups, Sicilian—Coq.
 98 Buttercups, Sicilian—Poule.
 99 Buttercups, Sicilian—Cochet.
 100 Buttercups, Sicilian—Poulette.

BANTAMS

101	De toutes variétés—Coq.			
102	De toutes variétés—Poule.			
103	De toutes variétés—Cochet.			
104	De toutes variétés—Poulette.			
105	Dindes de toutes variétés, mâle	\$.65	.30 .20
106	Dindes de toutes variétés, femelle65	.30 .20
107	Dindes de toutes variétés mâle de 192050 .25
108	Dindes toutes variétés, femelle de 192050 .25
109	Canards, mâle50 .25
110	Canards, femelle50 .25
111	Canard, mâle 192050 .25
112	Canard, femelle de 192050 .25
113	Canard de toutes variétés, mâle50 .25
114	Canard de toutes variétés, femelle50 .25
115	Canards de toutes variétés mâle, 192050 .25
116	Canards de toutes variétés, femelle 192050 .25
117	Oies de toutes variétés mâle50 .25
118	Oies de toutes variétés femelle50 .25
119	Oies de toutes variétés mâle, 192030 .20
120	Oies de toutes variétés femelle 192050 .25
121	Volaille guinée, coq50 .25
122	Volaille guinée Poule50 .25
123	Pigeon, culbutant de toutes variétés, Coq			.25 .15
124	Pigeon, Culbutant toutes variétés, Poule			.25 .15
125	Pigeon domestique de toutes variétés, Coq			.25 .15
126	Pigeon domestique toutes variétés Poule25 .15
127	Pigeon voyageur de toutes variétés Coq			.25 .15
128	Pigeon voyageur de toutes variétés Poule			.25 .15
129	1 mâle 3 femelles sans considération d'âge ou races, Rocks exceptés	\$2	1.	.50
130	1 mâle 3 femelles, de toutes variétés	2.	1.	

Toute autre variété non incluse dans cette liste peut rapporter des prix à la discrétion des juges.

LISTE DE PRIX, EXPOSITION ANNUELLE, 1920

PRODUITS LAITIERS

Classe 39

1	Fromage de la meilleure, Fromagerie coloré	\$6	4	3	2	1
2	Fromage de la meilleure, Fromagerie blanc	6	4	3	2	1
3	Beurre pas moins que 15 lbs. domestique			3	2	1
4	Beurre pas moins que 10 lbs. par lbs. domestique				3	2
5	Beurre de beurrerie 25 lbs. en boîte....		5	4	3	2

Classe 40.

Sucre d'érable et sirop d'érable sujet à être éprouvé.

1	Sucre d'érable en pains, pas moins que 10 lbs.	\$1.50	1.00	.75	.50	.25
2	Sirop d'érable dans 2 bouteilles blanches	1.50	1.00	.75	.50	.25
3	Miel en gâteaux pas moins que 10 lbs	1.50	1.00	.75	.50	.25
4	Miel en deux bouteilles de 1 pinte	1.50	1.00	.75	.50	.25
5	La meilleure collection de Miel	1.50	1.00	.75	.50	.25
6	Jambons fabrication domestique	1.50	1.00	.75	.50	.25
7	Bacon fabrication domestique	1.50	1.00	.75	.50	.25
8	Cire d'abeilles pas moins que 1 lbs	1.50	1.00	.75	.50	.25

GRAIN ET SEMENCES

Classe 41.

1	Blé de printemps, blanc ¼ minot	\$1.00	.80	.60	.40	.20
2	Blé de printemps, rouge ¼ minot	1.00	.80	.60	.40	.20
3	Orge 2 rangs ¼ de minot	1.00	.80	.60	.40	.20
4	Orge 6 rangs ¼ de minot	1.00	.80	.60	.40	.20
5	Avoine ¼ de minot	1.00	.80	.60	.40	.20
6	Pois ¼ de minot	1.00	.80	.60	.40	.20
7	Sarazin ¼ de minot	1.00	.80	.60	.40	.20
8	Fèves ¼ minot	1.00	.80	.60	.40	.20
9	Mil ¼ minot	1.00	.80	.60	.40	.20
10	Trèfle ¼ minot	1.00	.80	.60	.40	.20
11	Blé d'Inde en tresses de 20 épis....	1.00	.80	.60	.40	.20
12	Fèves à beurre ¼ minot.....	1.00	.80	.60	.40	.20
13	Blé Marquis	1.00	.80	.60	.40	.20

GRAINS

Classe 42.

Gerbes de grain 4-6 po. de diamètre.

1	Blé de printemps blanc50	.40	.30	.20
2	Blé de printemps, rouge50	.40	.30	.20

LISTE DE PRIX, EXPOSITION ANNUELLE, 1920

3	Orge 2 rangs50	.40	.30	.20
4	Orge 6 rangs50	.40	.30	.20
5	Avoine50	.40	.30	.20
6	Mil50	.40	.30	.20
7	Blé l'Inde d'ensilage 6 plants50	.40	.30	.20
8	Blé Marquis50	.40	.30	.20

FRUITS

Classe 43.

Toutes pommes doivent avoir pédoncule

Prix .30 .25 .20 exceptés No. 20.

1	Pommes St. Laurent, 5 échantillons.				
2	Pommes Duchesses.				
3	Pommes Rouge As- trachans.				
4	Pommes Fameuse.				
5	Pommes Baldwin.				
6	Pommes Wealthy				
7	Pommes Pêche.				
8	Pommes Pearmine Bleu				
9	Pommes Fraise.				
10	Pommes Golden Russet				
11	Pommes Ben Davis				
12	Pommes Northern Spy.				
13	Pommes Bethel.				
14	Pommes King.				
15	Pommes Rouge Mc- Intosh.				
16	Pommes Wolfe River				
17	Pommes Greening.				
18	Pommes Pewaukee.				
19	Pommes Jaunes Trans- parentes.				
20	Pommes Alexandre.				
21	Pommes de Greffe, toute variété nom sur la liste.				
22	Pépins de 5 variétés.				
23	Pommes Sauvages 10 échantillons.				
24	Raisin 2 paquet				
25	Prunes bleues assiette de 12.				
26	Prunes rouges assiette de 12.				
27	Pêches de toutes var- iétés 5 échantillons.				
28	Poire 5 échantillons.				
29	Melieuses collections 5 specimens, chaque variété et chaque as- siette doivent être étiquetés, 12 assiette ou moins \$1.00 .50 .20				

LEGUMES DE JARDIN

Classe 44.

Légumes pour table Prix .75 .50 et .25 excepté No. 21.

1	Betteraves 6 échantil- lons. Longues.	9	Carottes 6 paquets.
	lons. Long.	10	Concombre 3 échantil- lons.
2	Betteraves 6 échantil- lons. Navets.	11a	Concombre mûr 3 échan- tillons.
3	Choux. 2 pommes d'hiver.	12	Blé d'Inde sucré 3 épis.
4	Choux d'été 2 pommes.	13	Persil 6 specimens.
5	Choux rouge 2 pommes	14	3 choux de Siam.
6	Choux Savory 2 pom- mes.	15	Oignons rouge assiette de 12.
7	Céleri 3 pieds.	16	Oignons blancs assiette de 12.
8	Choux fleur 2 pommes		

LISTE DE PRIX, EXPOSITION ANNUELLE, 1920

22 Tomates assiette de 10.	17 Oignons jaunes assiette de 12.
23 Melon d'eau 2 échantillons.	18 Citrouilles sucrées 2 variétés.
24 Melon Musk, échantillons.	19 Citrouilles commune 2 variétés.
25 Citron 2 échantillons.	20 Courge d'hiver 2 variétés.
26 Piment 6 échantillons.	21 Patates (2 gal.) .80, .70, .60, .50, .25.
27 Légumes Marrow.	
28 Courge d'été.	
29 Aubergine.	

Classe 45. Collections.

- 1 Collections de légumes, Betteraves longue, 3 de chaque: Betteraves, Navets, 3 de chaque. Carottes rouge, 3 de chaque Persil 3 de chaque. Oignons 3 de cha. Navets Swede 3 de chaq. Blé d'Inde sucré 3 de chaq. Célerie 3 de chaq. Choux d'été 3 de chaque. Choux d'hiver 3 de chaque. Choux-fleur, 3 de chaque. Patates blanches 3 de chaque. Courge d'été 2 de chaque. Courge d'hiver 2 de chaque. Citrouille 2 de chaque 1 Prix \$4.00, 2ièm \$3.00, 3ièm \$2.00 4 ièm \$1.00.
- 2 Collection de patates 5 assiettes contenant chacune 5 échantillons, chaque assiette portera le nom de la variété, 1er prix \$1.00 2, .75 3, .50, 4 prix .25.
- 3 Collections de Tomates 1 assiette de 5 specimens d'une variété déterminée. 1er Prix .75 2ièm Prix .50 3ièm .25.
- 4 Meilleure et plus grande collection de légumes 1er Prix \$5.00 2ièm Prix \$4.00.

RACINES DE CHAMP ET LEGUMES

Classe 46

1 Patates 5 meilleures tubercules unis	\$.60	.50	.50	.30
2 Navets 5 meilleurs60	.50	.40	.30
3 Betteraves, 5 meilleures60	.50	.40	.30
4 Carottes rouges 5 meilleures60	.50	.40	.30
5 Carottes blanches 5 meilleures60	.50	.40	.30
6 Courge de champ où citrouille plus gros échantillons60	.50	.40	.30

Travaux Feminins

PRESIDENTE HONORAIRE—Madame J. W. Harkom; Présidente, Madame Clarke.

VICE-PRESIDENTE—Mademoiselle Mathias; Secrétaire, Mademoiselle Boisvert.

COMITEE EXECUTIFS—Madame Harkom, Madame Clarke, Madame A. J. Hudon, Madame Ross, Madame Sullivan, Madame Duquette, Madame G. A. Bedard, Mademoiselle Cross, Mademoiselle Harkom, Mademoiselle Boisvert, Mademoiselle Mathias, Madame A. MacRae et Mademoiselle Allan.

COMITE—Madame F. E. Gallup, Madame E. Gallup, Madame H. A. Bedard, Madame J. Smillie, Madame R. Skillen, Madame G. Bedard, Mademoiselle Doris Raimbach.

OUVRAGE FANTAISIE—Madame G. A. Bedard, Madame Duquette.

INDUSTRIE DOMESTIQUE—Madame E. Gallup, Madame Skillen.

COMITE DES ENFANTS—Madame A. J. Hudon, Madame Smillie, Madame H. A. Bedard, Mademoiselle Cross.

DEPARTEMENT DES FLEURS EN POTS—Madame H. A. Jones.

FLEURS COUPEES—Madame A. MacRae. Collections et Dessin; Mademoiselle Allan.

DEPARTEMENT DE L'ART CULINAIRE—Madame Sullivan, Madame Ross, Madame Causier.

Classe 47

Les Prix dans toutes les sections de classe 47, 48, 49, et 50 sont comme ceci: 1er Prix .75c. 2ièm .50c.

- | | |
|--|--|
| 1 Crayons. | 14 Coussin de canapé conventionnel. |
| 2 Paysage (copie) à l'huile. | 15 Coussin de canapé de toutes autres modèles. |
| 3 Peinture chinoise. | 16 Dessus d'oreillers brodé. |
| 4 Gilet de bébé tricot. | 17 Robe de bébé brodé. |
| 5 Tricot meilleur collection. | 18 Gilet de dame au crochet. |
| 6 Centres, au moins 6. | 19 Centre de table brodé. |
| 7 Broderie Danoise où à jour. | 20 Centre de table oeillet. |
| 8 Broderie avec fil de couleur. | 21 Centre au crochet. |
| 9 Broderie avec fil de coton. | 22 Dessus de bureau. |
| 10 Broderie avec points croisés. | 23 Souliers au tricot. |
| 11 Ouvrage Mexicaine ou fil-tiré égal. | 24 Souliers en laine. |
| 12 Coussin à épingles brodé. | 25 Tatting. |
| 13 Coussin de canapé, brodé. | 26 Couvre théière, brodé. |
| | 27 Mouchoirs. |
| | 28 Matinée brodé. |
| | 29 Matinée faite à la main. |
| | 30 Collet au tricot. |

LISTE DE PRIX, EXPOSITION ANNUELLE, 1920

- | | |
|--|---|
| <p>31 Tablier fait à la main.
 32 Nappe pour collation.
 33 Nappe de table au crochet.
 34 Serviettes de toutes sortes.
 35 Crochet d'Irlande.
 36 Serviettes brodées.
 37 Chandail.
 38 Serviettes fil-tiré.
 39 Nappe de plateau.
 40 Tricot au filet.</p> | <p>41 Broderie oellet.
 42 Ouvrage à petit trou.
 43 Nappes de table.
 44 Nappes de toilette.
 45 Peinture à l'eau.
 46 Rond d'assiette au tricot pas moins que 6.
 47 Filet.
 48 Couvre théière au tricot.
 49 Nappe de table brodée.
 50 Robe de nuit brodée.</p> |
|--|---|

INDUSTRIE DOMESTIQUE

Classe 48.

- | | |
|--|--|
| <p>1 Couvrepied en soie par morceau.
 2 Couvrepied de fantaisie
 3 Couvrepied au crochet.
 4 Couvrepied au tricot.
 5 Couvrepied au tricot filet.
 6 Couvrepied de coton par morceau.
 7 Couvrepied en laine par morceau.
 8 Couvrepied en laine.
 9 Bas de laine.
 10 Bas pour hommes.
 11 Mitaines tricotées.
 12 Gants tricoté.
 13 Jupou de laine tricoté.
 14 Jupou de laine au</p> | <p>crochet.
 15 Flanelle faite à la maison, pas moins que 5 verges.
 16 Couvertes
 17 Catalogne.
 18 Tapis tressés de coton
 19 Nappes travaillées à la machine.
 20 Nappes travaillées à la main.
 21 Tapis tressés.
 22 Mitaines de laine fine.
 23 Gants de laine fine.
 24 Bas pour hommes.
 25 Bas de laine fine.
 26 Suspensoir à chapeau.
 27 Couvrepied de toutes autres variétés.</p> |
|--|--|

DEPARTEMENT D'INDUSTRIE DOMESTIQUE

Pain de 2 lbs. Pains gâteau, etc. doit être faits de fleur Standard excepté la section 2.

Classe 49.

- | | |
|--|--|
| <p>1 Meilleur pain fait à la maison, farine de Manufacture.
 2 Meilleur pain fait à la maison, farine entière.
 3 Buns.
 4 Petits pains mollets.
 5 Tarte aux pommes.
 6 Tarte aux citrons.
 7 Tarte aux œufs.
 8 Gâteau marbré.
 9 Gâteau d'éponge.</p> | <p>10 Gâteau étagé.
 11 Tarte aux citrouilles.
 12 Conserve, concombre sucrés.
 13 Conserves, concombres sûrs.
 14 Conserves, tomates.
 15 Conserves, toute autre sorte.
 16 Gelée aux pommes.
 17 Gelée aux guedelles.
 18 Biscuits unis.
 19 Biscuits.</p> |
|--|--|

LISTE DE PRIX, EXPOSITION ANNUELLE, 1920

DEPARTEMENT DES FLEURS

Classe 50.

FLEURS EN POTS

- | | | | |
|----|-----------------------------------|----|--------------------|
| 1 | Abutilon. | 15 | Gloxina. |
| 2 | Amaryllis. | 16 | Héliotrope. |
| 3 | Begonia Tubereux. | 17 | Hydrangée. |
| 4 | Begonia Rex. | 18 | Fleurs suspendues. |
| 5 | Begonia de toute var-
iétés. a | 19 | Muguet. |
| 6 | Plante grimpante. | 20 | Plante Caoutchouc. |
| 7 | Coleus. | 21 | Laurier Rose. |
| 8 | Fusias. | 22 | Primula. |
| 9 | Fougère Boston. | 23 | Petunia. |
| 10 | Fougère Asparagus. | 24 | Palmier. a |
| 11 | Fougère cultivée. | 25 | Dracena. |
| 12 | Plante Foliassée | 26 | Plante Ombrelle. |
| 13 | Geraniums en fleurs. | 27 | Rose. |
| 14 | Geraniums grimpants. | 28 | Begonia grimpant. |
| | | 29 | Cactus. |

Toutes plantes où fleurs qui seront infectées d'insectes seront disqualifiées.

FLEURS COUPEES

Classe 51.

Prix 1er .50; 2ièm. .25; dans chaque sections.

- | | | | |
|---|---|-----|---------------------------|
| 1 | Bouquet de mariée. | 15. | |
| 2 | Petits Bouquet. | 9 | Glaieul 6 spé. variétés. |
| 3 | Reine marguerite 6
diff. 2 seulement dans
chaque bouteille. | 10 | Phlox Drummond, 5
spé. |
| 4 | Balsamines 6 spés. diff.
2 seulement dans cha-
que bouteille. | 11 | Pavots 5 spé. |
| 5 | Oeillets. | 12 | Pétunia simple 5 spé. |
| 6 | Dahlia double. | 13 | Pétunia double 5 spé. |
| 7 | Dahlia simple. | 14 | Stocks 5 spé. |
| 8 | Dianthus pas plus de | | Salpiglossis 6 spé. |
| | | | Vervaines. |
| | | | Zinnias double 6 spé. |
| | | | Capucines, collections. |

Classe 52.

- | | | | | |
|---|--|--------|------|------|
| 1 | Collections de fleurs ne couvrant pas
plus de 3 pied | \$2.00 | 1.00 | .50 |
| 2 | Couronne pas plus de 18 pouces de
diamètre | | 2.00 | 1.00 |
| 3 | Dessin floral, nouveau et original..... | | 2.00 | 1.00 |
| 4 | Décorations de table, modernes et orig-
inales | | 2.00 | 1.00 |
| 5 | Pensées meilleurs dessin nouveau et
original | | 2.00 | 1.00 |
| 6 | Le meilleur agencement fait avec
une collections de 24 pensées toutes diss-
emblables et sans feuilles. La collection
devra être sur ferblanc ou carton | | 2.00 | 1.00 |
| 7 | Pensées 12 fleurs dissemblables avec
feuilles | | 1.00 | .50 |

LISTE DE PRIX, EXPOSITION ANNUELLE, 1920

8	Poids de senteur le plus grand nombre de variétés 3 de chaque sorte2.00	1.00
9	Collections de 6 diff. bouquet en pot....	1.00	.50
10	Collection de 6 pots de geranium.....	1.00	.50
11	La meilleure collection de marguerites, 6 variétés 3 fleurs de chaque mais pas de feuilles. Chaque variété doit être exposée séparément dans 1 bouteille	2.00	1.00
12	Collections de begonias 6 pots diff	1.50	1.00
13	La meilleure collection d'anneles cultivées par l'exposant espace 3 pd. par 2pd.	2.00	1.00
14	Collections de Coleus	1.25	.75
15	Collection de Begonias 6 pots en fleurs diff.	75	.50

Il est bien entendu que tous les exhibits mentionnés dans les classes 37, 48, 49, 50, 51, 52, devront avoir été faits, travaillés ou cultivés par l'exposant et non par une autre personne.

CLASSE 53. Garçons moins de 12 ans. Honoraires .25c.

Les prix dans toutes les sections des classes 53, 54, 55, 56, 57, seront comme suit : 1er, .50 ; 2ème, .25.

- | | | | |
|---|--|---|--|
| 1 | Vase de fleurs rustiques. | 4 | Model de dessin. |
| 2 | Collection de fougères pressées. | 5 | Paysage fait par un photographe amateur. |
| 3 | Meilleure douzaine d'oeufs selon la pesanteur. | 6 | Concours d'écriture. |
| | | 7 | Jouets de toute sorte faits à la main. |

CLASSE 54. Filles, moins de 10 ans. Honoraires .25c.

- | | | | |
|---|---|----|------------------------------------|
| 1 | Les meilleures six boutonnières. | | et avec laine. |
| 2 | Tablier fait à la main. | 8 | Les trois meilleurs centres. |
| 3 | Paire de mitaines tricotées. | 9 | Centre brodé avec fil de coton. |
| 4 | Dantelle au crochet, pas moins d'une verge. | 10 | Centre brodé avec fil, de couleur. |
| 5 | Dantelle tricotée, pas moins d'une verge. | 11 | Coussin à épingles. |
| 6 | Paire de bas tricotés. | 12 | Coussin de canapé. |
| 7 | Reprisage avec coton | 13 | Nappe de plateau. |
| | | 14 | Dessin à main levée. |

CLASSE 55. Garçons moins de 16 ans. Honoraires .25c.

- | | | | |
|---|---|---|--|
| 1 | Collection de fougères pressées. | 5 | Paysage fait par un photographe amateur. |
| 2 | Vase de fleurs rustiques | 6 | Concours d'écriture. |
| 3 | Collection de différentes sortes d'écorces. | 7 | Jouets de toute sorte faits à la main. |
| 4 | Dessin à main levée. | | |

CLASSE 56. Filles de moins de 14 ans. Honoraires .25c.

- | | | | |
|---|--|---|---------------------------|
| 1 | Les meilleures 6 boutonnières faites sur drap fin. | 3 | Reprises de toute sorte |
| 2 | La meilleure reprise faite sur laine ou coton. | 4 | Bas tricotés. |
| | | 5 | Tablier fait à la main. |
| | | 6 | Coussin à épingles brodé. |

LISTE DE PRIX, EXPOSITION ANNUELLE, 1920

- | | |
|---|--|
| <ul style="list-style-type: none"> 7 Dentelle au filet. 8 Dentelle tricotée. 9 Serviettes brodées. 10 Tapis de table. 11 Mouchoir. 12 Les trois meilleurs centres. 13 Centre, broderie en œillets. | <ul style="list-style-type: none"> 14 Centre, broderie solide 15 Nappe de plateau. 16 Coussin de canapé. 17 Concours d'écriture. 18 Couvre théière. 19 Dessin à main levée. 20 Photographie. 21 Collet au crochet. |
|---|--|

CLASSE 57. Filles de moins de 16 ans. Honoraires .25c.

- | | |
|--|---|
| <ul style="list-style-type: none"> 1 Broderie phrasée au coton. 2 Blouse faite à la main. 3 Les meilleures six boutonnières sur drap fin. 4 Coussin à épluques, broderie en œillets. 5 Les meilleurs quatre centres, broderie solide 6 Centre brodé avec fil de couleur. 7 Dessus d'écrailleurs. 8 Coussin de canapé. 9 Mouchoir de fantaisie | <ul style="list-style-type: none"> 10 Collet au crochet. 11 Pantoufles au crochet. 12 Dantelle crochétée au filet. 13 Dantelle tricotée. 14 Serviette brodée. 15 Dantelle Battenburg. 16 Couvre théière. 17 Nappe de plateau. 18 Crochet d'Irlande. 19 Dessin à main levée. 20 Stenciling. 21 Tarte aux pommes. 22 Gateau étagé. |
|--|---|

LE CONCOURS DES BANQUIERS CANADIENS

Pour Garçon Et Filles

L'Association des banquiers canadiens offre, en collaboration avec le Ministère fédéral de l'Agriculture (division de l'industrie animale,) des prix en argent pour les garçons et les filles qui exposeront des veaux ou des porcs à leur exposition locale, et qui observeront tous les règlements qui gouvernent ce concours.

Dans les districts qui organisent des expositions scolaires, les prix seront offerts à ces expositions, à moins que les gérants de banque du district ne soient d'avis qu'il vaille mieux offrir les prix à l'exposition d'automne; ils seront consultés sur ce point par la banque qui s'est établie la première dans le district.

RÈGLEMENTS

1. Sont éligibles au concours des banquiers canadiens, les garçons et les filles qui n'ont pas atteint leur dix-septième année avant le jour de l'ouverture de l'exposition.
2. L'entrée est gratuite.
3. Il est interdit à un concurrent de faire plus d'une entrée dans une catégorie.
4. Il est interdit à plus d'un membre d'une famille de concourir dans une même catégorie.
5. Il est interdit à un exposant qui gagne un prix à une exposition de concourir dans la même catégorie à une autre exposition.

LISTE DE PRIX, EXPOSITION ANNUELLE, 1920

6. Les veaux et les porcs présentés au concours doivent être nés le ou après le 15 mars 1920, et ils doivent appartenir à l'exposant ou aux parents ou au tuteur de l'exposant.

7. Les veaux mâles métis (qui ne sont pas de race pure) et les verrats métis ne sont pas éligibles et ne seront pas admis à concourir.

8. Dans les districts où l'on élève principalement des races de boucherie les gérants de banque dans le district d'exposition décideront, avec le secrétaire de l'exposition, et avant que les demandes d'entrée soient reçues, si les prix doivent être offerts pour des veaux du type de boucherie; dans les districts où les races laitières sont en majorité, les mêmes gérants décideront, avant que les demandes d'entrée soient reçues, si les prix doivent être offerts pour des veaux du type laitier. Si, de son côté, la direction de l'exposition désire que des prix soient offerts pour le type qui n'a pas été choisi, nous lui conseillons de recueillir des prix supplémentaires dans la localité.

9. Les exposants doivent nourrir les animaux qu'ils exposent et en prendre soigneusement pendant au moins six semaines. Le veau peut téter sa mère ou il peut être élevé à chaudière, cela ne fait aucune différence.

10. Les blancs de demande et de certificat à remplir sont donnés à la page suivante.

(a) Le blanc de demande doit être dûment rempli et remis au gérant d'une banque succursale de la localité, au moins trois semaines avant la date de l'exposition.

(b) Le certificat doit être rempli et signé par le parent ou le tuteur de l'exposant et remis au secrétaire de l'exposition au plus tard le jour du concours. Si un exposant négligeait de présenter ce certificat le jour du concours, on lui permettrait de concourir, mais il n'aurait le droit de recevoir le prix, au cas où il en remporterait un, que s'il présente en certificat dûment rempli et signé dans les 48 heures qui suivent le concours. Dans le cas contraire, son prix sera confisqué.

11. Au cas où le gagnant d'un prix perd plus tard ses droits à ce prix, chaque exposant venant après lui monte d'une place.

PREMIERE CATEGORIE

(Les veaux mâles métis (qui ne sont pas de race pure) sont exclus.)

Prix:—1er, \$5.00; 2e, \$4.00; 3e, \$3.00; 4e, \$2.00; 5e, \$1.00; 6e, ruban.

DEUXIEME CATEGORIE

(Les porcs verrats métis sont exclus.)

Prix:—1er, \$5.00; 2e, 4.00; 3e, 3.00; 4e, 2.00; 5e, 1.00; 6e, ruban.

LISTE DE PRIX, EXPOSITION ANNUELLE, 1920

PRIX SPECIAUX

1 Coupe d'argent de \$20.00 donnée par la banque Molsons, Richmond, Qué. Pour les trois meilleures vaches, en lactation, pur-sang ou non, possession de l'exposant.

2 Pour le meilleur fromage, coloré, \$5.00. Ce prix est donné par Monsieur W. D. Clarke, Gérant de la Banque Molson.

3 La Banque du Commerce offre en prix, la somme de \$50.00 pour Bouvins Moutons et Porcs.

4 1 palu fait par filles en bas de 20 ans. 1er .75 2è .50. Par Monsieur D. Bonner, Esq.

5 Les meilleurs poulains de 1920 dans la classe de chevaux de route. Un bon fouet par Monsieur J. Bedard & Fils.

6 Femme Conduisant Cheval et voiture, possession d'un entuteur, conduit par sa femme, sa fille ou sa soeur. Le cheval, l'apparence de l'attelage et l'adresse du cocher, seront à considérer. 1er prix \$5.00; 2ième \$3.00; 3è, \$2.00.

7 Cheval seul, Jument ou cheval hongre, conduit par une dame; offert à tont. Le cheval, l'apparence de l'attelage, et l'adresse du cocher seront à considérer. 1er prix \$5.00; 2ième \$3.00; 3è, \$2.00.

8 Monsieur E. W. Tobin, M. P. et l'Hon. W. G. Mitchell, Trésorier Provincial donnent chacun \$15.00; comme prix dans les classes d'animaux croisés.

9 Taureau Courtes Cornes, de tout âge \$5.00.

10 Femelle Courtes-Cornes, de tout âge \$5.00.

11 Les MM. suivants ont fourni les montants ci-après indiqués pour que la Société les emploie selon la discrétion de son comité exécutif: McMorine Bros., \$10.00; R. E. Skillen, \$5.00; A. L. Maln, \$5; John Watson, \$5; P. C. Duboyce, \$5; A. S. Raimbach, \$5; R. E. Dyson, \$5; S. H. Frazer, \$5; M. G. Crombie, \$10; W. J. Ewing, \$5; Col. W. R. Stevens, \$5; C. F. Burbank, \$10; J. Bedard et Fils \$10; L. V. Parent, \$5; H. W. et O. W. Fowler, \$5; J. D. Smith, \$5; Jos. Lemolue, \$5; P. J. Girard, \$5; H. W. Armstrong, \$5; E. L. Hall, \$5; F. E. M. Robinson, \$5; B. A. Stimson, \$5; W. H. Healy, \$5.

La Compagnie des moulins Ogilvie, pour le meilleur pain domestique, fait de la farine Royale, 1er prix un baril de farine Royale; 2è, un sac de farine Royale; 3è, un demi-sac de farine Royale; 4è, $\frac{1}{4}$ de sac de farine Royale; Ces prix spéciaux sont données par les moulins Ogilvie par l'intermédiaire de leur agent M. M. K. McKenzie. Pour informations adressez-vous à lui-même. Les exposants de cette classe devront, en faisant leur entrée, présenter un certificat de M. McKenzie comme quoi ils ont pris leur farine chez lui.

13 La Compagnie des Moulins de l'Ouest: pour le meilleur pain domestique fait de la farine Purity, 1er prix, un baril de farine Purity; 2è, un sac de farine Purity; 3è, $\frac{1}{2}$ sac de farine Purity; 4è, $\frac{1}{4}$ sac de farine Purity. Ces prix spéciaux sont donnés par la Compagnie des Moulins de l'Ouest, par l'intermédiaire de leur agent, M. M. T. J. McKee. Pour informations

LISTE DE PRIX, EXPOSITION ANNUELLE, 1920

adressez-vous à lui-même. Ceux qui rapporteront les prix devront produire un certificat comme quoi ils ont pris leur farine chez lui.

14 Beurre domestique, une boîte, \$3.00.

15 Beurre domestique, dix livres en pains, \$3 données par H. W. Armstrong.

16 \$5, prix spécial pour le meilleur fromage blanc.

17 \$2.50 en or donné par un anil de la Société pour celui qui rapportera le plus grand nombre de prix dans le Département des fleurs, classes, 50 et 51.

18 \$10 en or donné par un amateur de la race Jersey pour le meilleur troupeau de Jersey enregistrés; le troupeau doit comprendre: un taureau de tout âge, une vache de 4 ans ou plus, une vache de 3 ans en lactation, une génisse de deux ans, une de un an, une génisse moins de 12 mois; le tout doit être la possession de l'exposant.

19 "Canadian Cereal & Flour Mills": pour le meilleur pain domestique fait de la farine Rainbow, 1er prix, un baril de farine Rainbow, 2^e, un sac de farine Rainbow, 3^e, 1/2 sac de farine Rainbow, 4^e, 1/4 sac de farine Rainbow. Ces prix sont données par la "Canadian Cereal & Flour Mills", par l'intermédiaire de leur agent M. F. A. McKee et Cie. Pour information adressez-vous chez M. McKee. En faisant leurs entrées les exposants devront procurer un certificat comme quoi ils ont acheté la farine à ce magasin.

20 Veau, taureau de moins de 12 mois, de race laitière, pur-sang ou non 1er prix, \$3; 2^e, \$2. Donnés par J. A. Proulx, Agronome, Richmond.

AUTRES PRIX SPECIAUX

Il y aura certes d'autres prix spéciaux à additionner et nous en donnerons connaissance.

La Société des éleveurs de Holstein de Richmond et Drummond offre la somme de \$42 comme prix spéciaux dans la classe des Holsteins. La somme sera divisée comme suit: taureau de trois ans ou plus, \$5; taureau de 2 ans, \$3; taureau de 1 an, \$3; taureau, veau, \$2; vache en lactation ou non, 4 ans ou plus, \$5; taure de 3 ans en lactation ou non \$3; taure de 2 ans, \$3; taure de 1 an, \$3; génisse, veau, \$2; vache Holstein croisée de 4 ans ou plus, en lactation ou non, \$4; taure Holstein croisée de 3 ans, \$3; taure Holstein croisée de 2 ans, \$2; taure Holstein croisée de 1 an, \$2; veau, génisse Holstein croisée, \$2.

PRIZE LIST ANNUAL FAIR, 1920

SPECIAL PRIZES

1 SILVER CUP, value \$20.00, donated by the Molsons Bank, Richmond, Que., for the best three cows for dairy purposes in milk owned by the exhibitor, open to pure breeds and grades.

2 For the best Factory Cheese, colored, \$5.00. This prize is kindly given by Mr. W. D. Clarke, Manager of The Molsons Bank.

3 The Canadian Bank of Commerce contributes the sum of \$50.00 to be given as prizes on Cattle, Sheep and Swine.

4 Loaf of bread by young lady under 20 years of age, 1st, 75c.; 2nd, 50c. by D. Bonner, Esq.

5 For the best foal of 1920, in the Roadster Class. A good whip given by J. Bedard and Sons.

6 Lady Drivers. The horse and turnout to be owned by a farmer and to be driven by his wife, daughter or sister. The horse, style of turnout and skill in handling to be considered; 1st prize, \$5.00; 2nd prize, \$3.00; 3rd prize, \$2.00.

7 Single Driver. Mare or Gelding, to be driven by a lady; open to all. The horse, style of turnout and skill in handling to be considered; 1st prize, \$5.00; 2nd prize, \$3.00; 3rd prize, \$2.00.

8 Mr. E. W. Tobin, M. P., and the Honourable W. G. Mitchell, Provincial Treasurer, each contribute \$15.00 to be given as prizes in the class of Grade Cattle.

9 For the best Shorthorn Bull, any age \$5.00.

10 For the best Shorthorn Female, any age \$5.00.

11 The following gentlemen have contributed the amount after their name to the funds of the Association to be used at the discretion of the Executive Committee; McMorine Bros., \$10; R. E. Skillen, \$5; A. L. Main, \$5; John Watson, \$5; P. C. Duboyce, \$5; A. S. Raimbach, \$5; R. E. Dyson, \$5; S. H. Frazer, \$5; M. G. Crombie, \$10; W. J. Ewing, \$5; Col. W. R. Stevens, \$5; C. F. Burbank, \$10; J. Bedard & Sons, \$10; L. V. Parent, \$5; H. W. and O. W. Fowler, \$5; J. D. Smith, \$5; Jos. Lemolue, \$5; P. J. Girard, \$5; H. W. Armstrong, \$5; E. L. Hall, \$5; F. E. M. Robinson, \$5; B. A. Stimson, \$5; W. H. Healy, \$5.

12 Ogilvy Flour Mills Company: For the best loaf of Home-made Bread, made from Royal Household Flour. 1st prize, 1 barrel of Royal Household Flour; 2nd prize, 1 bag of Royal Household Flour; 3rd, ½ bag Royal Household Flour; 4th prize, ¼ bag of Royal Household Flour. These special prizes are given by the Ogilvie Flour Mills Co., through the efforts of their agent, Mr. M. K. MacKenzie. For particulars inquire of him. The exhibitors at time of entry must produce a certificate from Mr. MacKenzie that they have purchased the flour from him.

13 The Western Canada Flour Mills Company: For the best loaf of Home-made Bread, made from Purity Flour: 1st prize 1 barrel of Purity Flour; 2nd prize 1 bag of Purity Flour; 3rd prize, ½ bag of Purity Flour; 4th prize, ¼ bag of Purity Flour. These special prizes are given by the Western Canada Flour

PRIZE LIST ANNUAL FAIR, 1920

Mills Co., through the efforts of their agent, Mr. M. T. J. McKee. For particulars inquire of him. The prize winners must produce a certificate from Mr. McKee that they have purchased the flour from him.

14 \$3.00 best box dairy butter.

15 \$3.00 best 10 lbs., dairy butter in prints, given by H. W. Armstrong, Butter and Cheese Inspector, Richmond, Que.

16 \$5.00 special on best white cheese.

17 \$2.50 in gold, donated by a friend of the Society, for the exhibitor taking the largest number of prizes in the Flower Department, Classes 50 and 51.

18 \$10.00 in gold donated by certain friends of the Jersey breed of cattle, for the best herd of registered Jersey cattle; herd to consist of one bull, any age; one cow, 4 years old and upwards, one 3 year old cow, in milk; one 2 year old heifer, one yearling heifer, one heifer calf under 12 months; all to be the property of the exhibitor.

19 Canadian Cereal and Flour Mills: For the best loaf of Home-made bread made from Rainbow Flour; 1st prize, 1 barrel of Rainbow Flour; 2nd prize, 1 bag of Rainbow Flour; 3rd prize $\frac{1}{2}$ bag of Rainbow Flour; 4th prize, $\frac{1}{4}$ bag of Rainbow Flour. These prizes are given by the Canadian Cereal and Flour Mills through the efforts of their local agent, F. A. McKee and Co. For particulars inquire of them. The exhibitors at time of entry must produce a certificate from F. A. McKee and Co. that they have purchased the flour from them.

20 Bull calf, less than 12 months, pure bred or not but dairy breed. 1st prize, \$3; 2nd \$2. Given by J. A. Proulx, Agronomist, Richmond, Que.

The Richmond and Drummond Holstein Friesian Association offers the sum of \$42 as special prizes in the Holstein Friesian class, to be divided as follows: best bull 3 years and over, \$5.00; best bull 2 years and over, \$3.00; best bull 1 year and over, \$3.00; best bull calf, \$2.00; best cow, 4 years and over, in milk or springers, \$5.00; best heifer, 3 years and over, in milk or springers, \$3.00; best heifer, 2 years and over, \$3.00; best heifer, 1 year and over, \$3.00; best heifer calf, \$2.00; best grade Holstein Friesian cow, in milk or springers, 4 years and over, \$4.00; best grade Holstein Friesian heifer, 3 years and over, \$3.00; best grade Holstein Friesian heifer, 2 years and over, \$2.00; best grade Holstein Friesian heifer, 1 year and over, \$2.00; best grade Holstein Friesian heifer calf, \$2.00.

OTHER SPECIAL PRIZES

It is expected that other special prizes will be offered; due notice of which will be given.

Fall Fairs and Exhibitions

RICHMOND COUNTY FAIR, Richmond, Que., September 8 and 9, 1920. A. E. Main, Secretary.

RICHMOND SCHOOL FAIR, Richmond, Que., September 8, 1920. J. A. Proulx, Secretary.

42nd. CANADIAN NATIONAL EXHIBITION, Toronto, Ont., Aug. 28 to Sept. 4, 1920. Thos. Russell, President; J. G. Kent, Manager.

RENFREW FAIR, Renfrew, Ont., Sept. 21, 22, 23, 24, 1920. C. A. Dewey, Secretary.

CENTRAL CANADA EXHIBITION, Ottawa, Ont., Sept. 10 to 20 inclusive. James K. Paisley, Secretary.

STANSTEAD COUNTY FAIR, Ayer's Cliff, Que., Aug. 25, 26, 27, 1920. Homer G. Curtis, Secretary.

STANSTEAD COUNTY HORTICULTURAL SOCIETY, Ayer's Cliff, Que., Aug. 25, 26, 27, 1920. H. H. Brown, Hatley, Secretary.

BROME COUNTY FAIR, Brome Que., Sept. 7, 8, 9, 1920. E. Caldwell, Secretary.

CANADA'S GREAT EASTERN EXHIBITION, Sherbrooke, Que., Aug. 28 to Sept. 4th., 1920. Sydney E. Francis, Secretary-Treasurer.

PROVINCIAL EXHIBITION, New Westminster, B. C., Sept. 27, 28, 29, 30, Oct. 1 and 2, 1920. D. E. MacKenzie, Secretary.

PROVINCIAL EXHIBITION, Quebec, Que., Sept. 2 to 11, 1920. Georges Morisset, Secretary.

HAVELOCK FAIR, Hemmingford, Que., Sept. 14, 1920. Robt. Ellerton, Secretary.

STE. SCHOLASTIQUE EXHIBITION, Ste. Scholastique, Que., Sept. 20 to 25 inc. Joseph Fortler, Secretary.

VICTORIAVILLE FAIR, Victoriaville, Que., E. R. Garneau, Arthabaska, Secretary.

LACHUTE FAIR, Lachute, Que., Sept. 8, 9, 10, 1920.

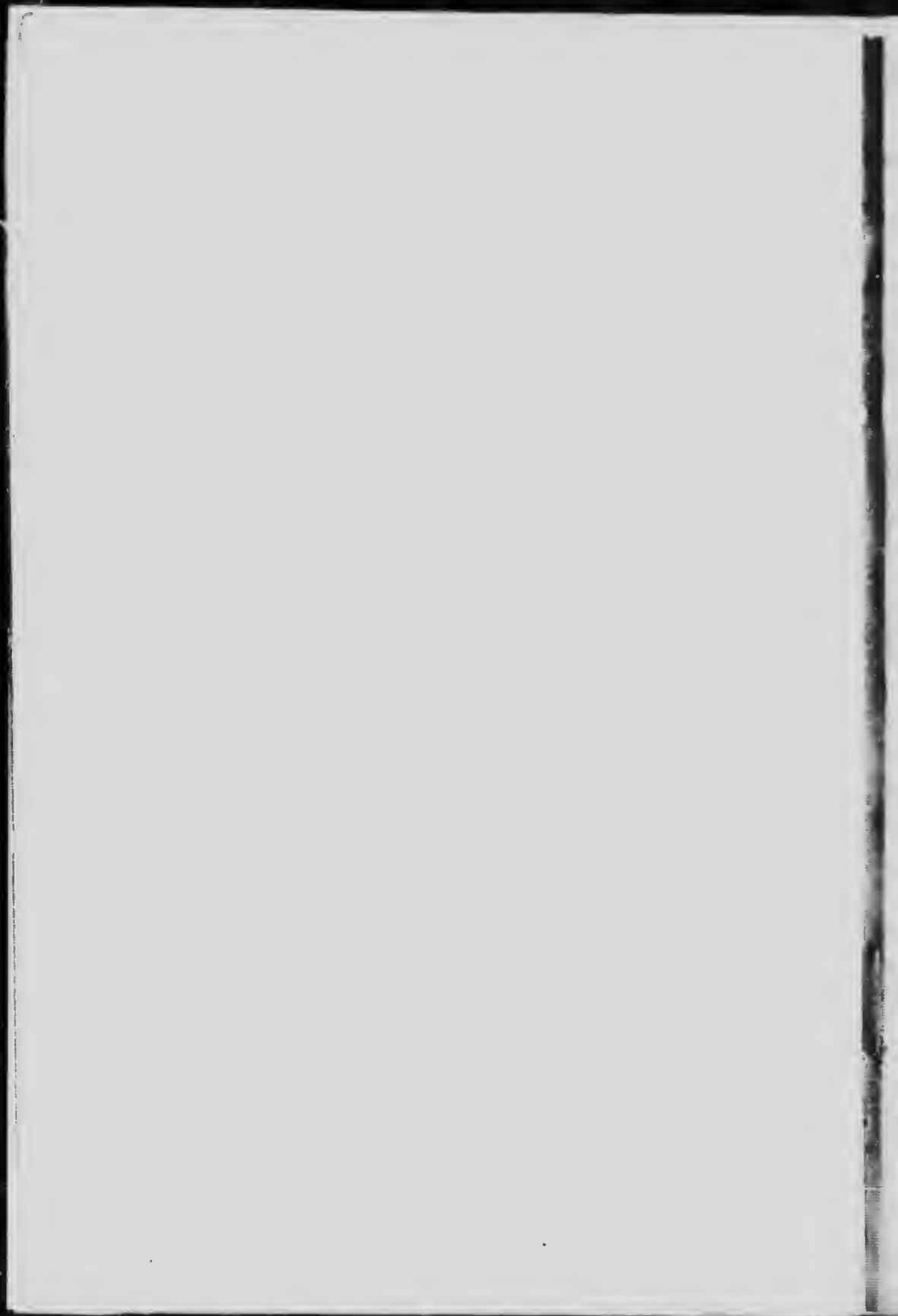

93586

