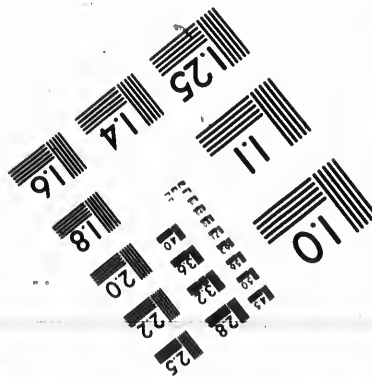
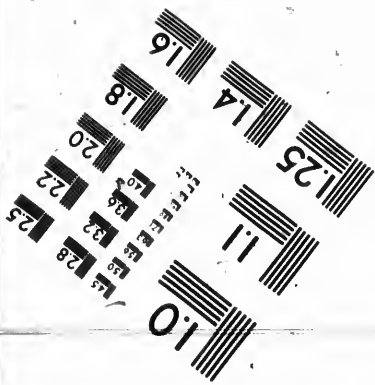
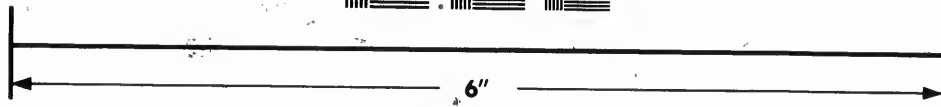
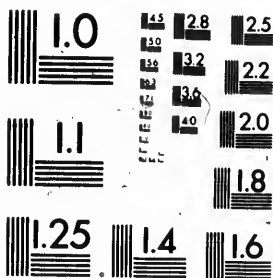

**IMAGE EVALUATION
TEST TARGET (MT-3)**



**Photographic
Sciences
Corporation**

23 WEST MAIN STREET
WEBSTER, N.Y. 14580
(716) 872-4503

1.8
2.0
2.2
2.5
2.8
3.2
3.6
4.0

**CIHM
Microfiche
Series
(Monographs)**

**ICMH
Collection de
microfiches
(monographies)**



Canadian Institute for Historical Microreproductions / Institut canadien de microreproductions historiques

1.0
1.2
1.4
1.6

© 1991

Technical and Bibliographic Notes / Notes techniques et bibliographiques

The Institute has attempted to obtain the best original copy available for filming. Features of this copy which may be bibliographically unique, which may alter any of the images in the reproduction, or which may significantly change the usual method of filming, are checked below.

L'Institut a microfilmé le meilleur exemplaire qu'il lui a été possible de se procurer. Les détails de cet exemplaire qui sont peut-être uniques du point de vue bibliographique, qui peuvent modifier une image reproduite, ou qui peuvent exiger une modification dans la méthode normale de filmage sont indiqués ci-dessous.

- Coloured covers/
Couverture de couleur
- Covers damaged/
Couverture endommagée
- Covers restored and/or laminated/
Couverture restaurée et/ou pelliculée
- Cover title missing/
Le titre de couverture manque
- Coloured maps/
Cartes géographiques en couleur
- Coloured ink (i.e. other than blue or black)/
Encre de couleur (i.e. autre que bleue ou noire)
- Coloured plates and/or illustrations/
Planches et/ou illustrations en couleur
- Bound with other material/
Relié avec d'autres documents
- Tight binding may cause shadows or distortion
along interior margin/
La reliure serrée peut causer de l'ombre ou de la
distorsion le long de la marge intérieure
- Blank leaves added during restoration may appear
within the text. Whenever possible, these have
been omitted from filming/
Il se peut que certaines pages blanches ajoutées
lors d'une restauration apparaissent dans le texte,
mais, lorsque cela était possible, ces pages n'ont
pas été filmées.

- Coloured pages/
Pages de couleur
 - Pages damaged/
Pages endommagées
 - Pages restored and/or laminated/
Pages restaurées et/ou pelliculées
 - Pages discoloured, stained or foxed/
Pages décolorées, tachetées ou piquées
 - Pages detached/
Pages détachées
 - Showthrough/
Transparence
 - Quality of print varies/
Qualité inégale de l'impression
 - Continuous pagination/
Pagination continue
 - Includes index(es)/
Comprend un (des) index
- Title on header taken from: /
Le titre de l'en-tête provient:
- Title page of issue/
Page de titre de la livraison
 - Caption of issue/
Titre de départ de la livraison
 - Masthead/
Générique (périodiques) de la livraison

Additional comments: /
Commentaires supplémentaires: Page 220 comporte une numérotation fautive: p. 196.

This item is filmed at the reduction ratio checked below /
Ce document est filmé au taux de réduction indiqué ci-dessous.

10X	14X	18X	22X	26X	30X
<input type="checkbox"/>	<input type="checkbox"/>	<input type="checkbox"/>	<input checked="" type="checkbox"/>	<input type="checkbox"/>	<input type="checkbox"/>
12X	16X	20X	24X	28X	32X

The copy filmed here has been reproduced thanks to the generosity of:

National Library of Canada

The images appearing here are the best quality possible considering the condition and legibility of the original copy and in keeping with the filming contract specifications.

Original copies in printed paper covers are filmed beginning with the front cover and ending on the last page with a printed or illustrated impression, or the back cover when appropriate. All other original copies are filmed beginning on the first page with a printed or illustrated impression, and ending on the last page with a printed or illustrated impression.

The last recorded frame on each microfiche shall contain the symbol \rightarrow (meaning "CONTINUED"), or the symbol ∇ (meaning "END"), whichever applies.

Maps, plates, charts, etc., may be filmed at different reduction ratios. Those too large to be entirely included in one exposure are filmed beginning in the upper left hand corner, left to right and top to bottom, as many frames as required. The following diagrams illustrate the method:

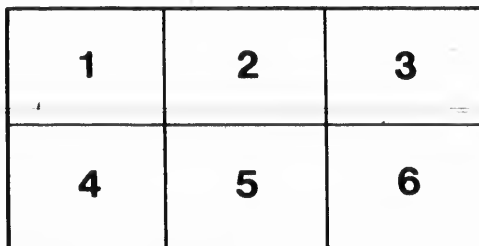
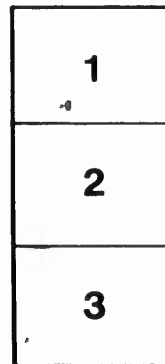

L'exemplaire filmé fut reproduit grâce à la générosité de:

Bibliothèque nationale du Canada

Les images suivantes ont été reproduites avec le plus grand soin, compte tenu de la condition et de la netteté de l'exemplaire filmé, et en conformité avec les conditions du contrat de filmage.

Les exemplaires originaux dont la couverture en papier est imprimée sont filmés en commençant par le premier plat et en terminant soit par la dernière page qui comporte une empreinte d'impression ou d'illustration, soit par le second plat, selon le cas. Tous les autres exemplaires originaux sont filmés en commençant par la première page qui comporte une empreinte d'impression ou d'illustration et en terminant par la dernière page qui comporte une telle empreinte.

Un des symboles suivants apparaîtra sur la dernière image de chaque microfiche, selon le cas: le symbole \rightarrow signifie "A SUIVRE", le symbole ∇ signifie "FIN".

Les cartes, planches, tableaux, etc., peuvent être filmés à des taux de réduction différents. Lorsque le document est trop grand pour être reproduit en un seul cliché, il est filmé à partir de l'angle supérieur gauche, de gauche à droite, et de haut en bas, en prenant le nombre d'images nécessaire. Les diagrammes suivants illustrent la méthode.

100
C. H. Hunt: 223. II

cap. annu
C. H. Hunt
1867. 216

I

C

Ver

649 ✓
IAC CORNVTI
DOCTORIS MEDICI
PARISIENSIS

CANADENSIVM PLANTARVM,
aliarumque nondum editarum

HISTORIA ✓

Cui adiectum est ad calcem

ENCHIRIDION
BOTANICVM PARISIENSE,

*Continens Indicem Plantarum, que in Pagis, Siluis, Pratis, &
Montosis iuxta Parisios locis nascuntur.*



Édition recherchée

PARISIIS,
Venundantur apud SIMONEM LE MOYNE, viâ Iacobeâ.

M. DC. XXXV,
CVM PRIVILEGIO REGIS.

653

JAC CORNUTI

DOCTORIS MEDICINAE

PARISIENSIS

GRANDISIMAE UNIVERSITATIS

ALMA MATER

HISTORIA

DE

BOVINO

...

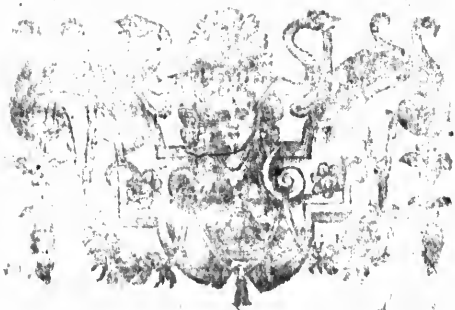

PARISIIS

M. DC. XXXV

ADM PRINCEPIO REGIS

etia
pua
qui
diti
con
fra
vel
m
m



CAROLO
BOVARDO
ARCHIATRORVM
COMITL.

JACOBUS CORNUTI Doctor Medicus
Parisienſis S. D.



SCIO quosdam, CAROLE
BOVARDE, noſtri ſeculi
Medicos Plantarum omnium
abnuiffe curam, earumque decocta
velut inutilia mededis morbis, aut
etiam agrotantibus faſtidioſa conſantiſſime re-
pudiſſe; Inter quos Germani nonnulli & ceteri
qui metallicis addicti nihil præter horum ſales con-
ditis exceptos glorioſe citra nauſeam corporibus
conferre ſanitatem affirmantes, purgationum no-
ſtrarum, Foliorum, Rhei, & Siliqua compositiones
velut profeſſione ſua indignas longiſſime ablega-
runt: quaſi ſi agro contrarium talia præſcribentis
medici propoſitum: cum ille quàm maxime puris,
à ii

Et gravioribus epulis gaudeat, hic acerbam san-
tium et amara propinet apozemata, qua diluti
etiam syrupi nimia dulcedine sepe nauseam mo-
uent: ille posthabita morbi ratione, corporis
vires uno tantum victu recuperare studeat,
hic eandem mediocriter atterendo assidua portio-
num exhibitione morbi vim infringere. Ita fit,
aiunt, ut quod agrotus abominatur, contra
nos videamur optare. Sed in his tam discor-
dantibus votis, est tamen quadam natura-
lis societas, et amica coniunctio; quoniam
usu-venit plerumque morbosam agrotantis in-
temperiem suaviore et pleniore nutritu in-
ualefcere, et per alterantia herbarum decocta,
velut pisanas cibatum agrum a morbi magnitu-
dine vindicari. Ad proinde, ut arbitror, nulla
est regio in qua medicina Hippocratice exercetur,
que ut venae sectionis et purgationum herbaria-
rum, ita et alterantium medicamentorum ad-
iumento non utatur. Nam in arte medendi
vel antiquissima est ratio per simplices herbas
morbos abigendi, eaque iustissima semper fuit.
Has scilicet natura nobis vite salubritatisque
causa ad manum esse voluit: eaque propositio
ubique nobis obvia fecit, ut in pernoscendum
quisque animum applicaret. Quod si ita ef-
set, non sua profecto cuique venalis sanitas fu-

herba san-
que diluti
seam mo-
corporis
e student,
luna portio-
e. Ita fit,
contra
n discor-
natura-
quoniam
antis in-
catu in-
decocta,
magnitu-
or, nulla
cerceatur,
erbaria-
rum ad-
medendi
s herbas
per fuit.
satisque
proposito
oscendit
ita ef-
ritas fo-

est: in nulla penè namque loco gradum si-
stere liceret, quin & in eo admirabiles simul
plantas est insperatum agritudinibus nostris so-
lajum decerpemus. Clarus medicum Hero-
philus nonnullas etiam calcasas prodesse affirma-
bat; adeo incredibilis fuit apud eum & antiquos
existimationis herbarum scientia; aequalis quis-
pe tenebatur gloria herbam inuenisse, & vitam
inuasse. Hec quoque medendi scientia è Gra-
cia migravit in scholam nostram Parisiensem,
que ablegatis cateris presidii quae è terra visceri-
bus effodiuntur, ea maxime usurpat quae planta-
earumque partes subministrant. Haec siquidem
agnovit, quae dum uiuerent calori natui iugum
subiero, a nostro posse facile confici: et si forte
segnius aliquando processerint etiam sine noxa
cedere in alimentum. Tantum uero apud te
uoluit eadem hac opinio, ut annis generis stir-
pium locupletissimum hortum ex munificen-
tia Regiâ, non dicam publico, sed toti Orbi ad-
mirabilem compararis; Cuius horti pra-
fecturam Rex Christianissimus tibi uelut in-
signe dedit ualitudini toties recuperata mo-
numentum (Intelligebat quippe Princeps ad-
mirabilis ingenij, magnam esse, ut Theophras-
tus ait, medicae artis est alitoria affusitatem, nec
alia ratione carperet, quam plantas esse colen-

dum.) Ille quidem obtulis herbariam coronam
tibi salutaria consulenti; Ego verò qui sub tuâ,
suorumque vexillis dudum militavi, teque sem-
per ut actus medicinalis ab initio ducem, ita et
studiorum velut exemplar impostorum mihi pro-
posui: Ego Tibi inquam Gramineam coronam
hanc contexui, non quidem vulgarem, sed ex
vulgaribus graminiibus confersam, quæ licet
ignobilis, honorem tamen nobilem faciat: sed
ex inauditis plantis et a nullo auctore antea ce-
bratis, quas Canada, America meridionalis, In-
dia, et Hispania genuerit. Harum nobilissimas
unde cumque conuocavi, ut summum tuum in se
dominatum et Imperium agnoscerent, ac vene-
rarentur. Quia verò nuda erant, ac velut in pa-
trio solo, inculta: obtexi singulas latinâ qua-
dam lacernâ, quæ tibi fortasse minus polita
videbitur: sed est sermo rei explicata accommo-
datæ, qui agrestes tantum siluestresque plantas
describit, qui que in ipso plerumque horto fuit
extemperatus. Hanc itaque corollam si a quo
excepteris animo, non dubitabis illa sub auspiciis
beniuolentia tua in lucem prodire, nec verebitur
in scorum cellis coarctari, seque non grauem
legitimum manibus præbebit. Quorumque vero
peruenient, ampla tui nominis stemmata fronti
impressa, longè, latèque diffundet. Vale.



AD LECTOREM

VT crescit in dies auida cuiusque sciendi libido, ita & natura sua non prodiga, pro mensurâ cuiusque laboris sumum explicat: felicem certe memorantur qui in defesso animo, nec intolerabili labore torrati, nouas terras, non tam opes acquirendi quàm inquirendi studio, traiecto quacumque Oceano detulerunt; Et ex America vtraque, & Indiis quamplurimas stirpes aduexerunt veteribus omnibus incognitas; quæ sine dubio non parùm negotij facerent posteris, eorum scripta euoluentibus, si silentio obtegerentur. Vt pote quæ positas ab auctoribus proprias plantarum differentias eludant, & nouâ atque inauditâ velut formâ speciem mutant: adeo vt si quod genus ex natura *admiranda* *et* *scripturâ* eiusdem generis frutex inuentus modò sit contrariis dotibus ornatus. Earum ergo stirpium quæ in exteris terris nascuntur, amantque solitudines inaccessas, & incultis illis squallentibusque locis maximè delectantur, persequimur historiam, eamque breuem, quia non de omnibus, sed de nondum à quorquam auctore (quod equidem sciam) editis hic est sermo: in qui-

AD LECTOREM.

bus licet nulla sapa sit nec pomi, nec baccæ com-
 mendatio; imò nec similitudo aut species earum ad
 se nos inuitet; indictas tamen omnes indiscrimina-
 tim persequuti sumus: vt quisque intelligat quàm,
 sub sordida ista facie, & horrido velut aspectu
 quem præ se ferunt siluestres illæ nonnullæ plan-
 tæ, lateat eximia medendi facultas; Sacrà videli-
 cet parente omnium naturâ nusquam non reme-
 dia disponente, homini vt medicina fieret. Sin-
 gulis vero plantis aptauimus nomina; quæ maxi-
 mè propria iudicauimus, vt clarius foret omnis ea-
 rum cognitio. Non aliâ namq; de causâ siluestrium
 ferè omnium notitiam ab antiquis truerè non
 possumus nisi quòd apud Græcos τὰ ῥαῖα ἀγέλας
 αἰσθητὰ τῆ ἀγέλας referente Theophrasto, & apud
 Latinos maiore ex parte earundem nomenclaturæ
 defuit cura, vt testatur Plinius, qui sæpè queritur
 etiam quòd genera arborum Macedonès narraue-
 rint magna ex parte sine nominibus. Quæ verò
 indicauimus hocce libello contentarum Canaden-
 sium plantarum nomina, doctis herbariis disqui-
 rēda potius, quàm affirmanda proponimus: nul-
 liusque sensum volumus his astringi; sed liberum
 in eo cuiusque iudicium relinquimus. Maluimus
 tamen proposito nomine historiam asserere, quàm
 more antiquorum de plantis differere. Ob id
 enim obscurior est plantarum ab his prodita-
 rum cognitio; & quòd de anonymis sepe numero
 disseuerant, & quòd concisè nimis velutque obi-
 ter nominatarum historiam perstrinxerint. Sic

Theo-

AD LECTOREM.

Theophrastus velut apud eruditos de plantis agit. Dioscorides paulò fufius explicat, fed femper aliquid difquirendum relinquit. Plinius Theophrasti more potius nominat quàm depingit. Ita fit vt fuas plantas intra fe confumant auctores, fintque noftro orbi tantùm nominibus cognita. Recentiores vero cùm nullam vel minimam particulam intactam prætereant, longiores eſſe malunt in deſcribendo, quàm breuitatis ſtudio vel minuto lineamento relicto ſtudioſos demorari. Neque inficior id eos optimâ ratione feciſſe, cùm deſcribendi ſcientia picturæ arti omninò reſpondere videatur. Hoſ itaque ſecutus, in cuiuſque plantæ (quam & ipſe vidi, & ad viuum delineari iuſſi) hiſtoria expatiari latius conſilium fuit: ſeu in ratione nomiſ inueſtiganda, ſeu in explicandis Viribus aut natali ſolo. Plerumque etiam Theophrasti verba inferuimus, nunc Plinij, nunc aliorum auctorum: præſignato ſemper aut in textu, aut in margine auctoris nomine: Quod eo potiffimum conſilio feci, vt auctorum natia & genuina loquendi venuſtas eo magis eluceret, cùm ſermonis eorundem particula minus excultæ meæ orationi intermiſceretur; eſſetque velut in viridi prato ſparſa viola, quæ è diſtanti ſpatio etiam interſtingitur. Porro huic operi ad calcem, à nemine hætenus compoſitum Enchiridion Botanicum Pariſienſe adiecimus. Opus certè nouitiis expectandum, in quo plantæ inſinuantur, & rariores quæ in hortis noſtris publicis, & vulgares quæ in pa-

AD LECTOREM.

gis, pratis, paludibus, fluuiis, montibus, siluis, ma-
cerijs, & locis incultis iuxta Parisios sitis inueniun-
tur. Quarum herbarum nomina (ne me auctorem
putes) à Lobelio desumpsimus. Hunc ergo meum
laborem, Lector beneuole, si æqui bonique con-
sulas, alacriorem me ad noua & meliora commen-
tationum genera aliquando incitabis. Vale.



T
Th
Ro
Or
Er
De
Va
Va
As
De
Pol
Pol
Pol
Pol
De
He
Bug

luis, ma-
nucienun-
uctorem
o meum
ue con-
mimen-
c.



I N D E X
C A P I T V M
H V I V S L I B R I .

D E <i>filice</i>	CAPVT. 1
<i>Pinx baccifera.</i>	2.
<i>Adiantum Americanum.</i>	3.
<i>Thlaspi luteum spanospermon.</i>	4.
<i>Rosa punicea.</i>	5.
<i>Origanum fistulosum Canadense.</i>	6.
<i>Eruca maxima Canadensis.</i>	7.
<i>De valeriana.</i>	8.
<i>Valeriana vrtica-folia flore albo.</i>	9.
<i>Valeriana vrtica-folia flore violaceo.</i>	10.
<i>Asaron Canadense.</i>	11.
<i>De polygonato.</i>	12.
<i>Polygonatum spicatum sterile.</i>	13.
<i>Polygonatum spicatum fertile.</i>	14.
<i>Polygonatum racemosum.</i>	15.
<i>Polygonatum ramosum flore luteo maius.</i>	16.
<i>Polygonatum ramosum flore luteo minus.</i>	17.
<i>De Hedsaro.</i>	18.
<i>Hedsaron triphyllum Canadense.</i>	19.
<i>Bugula odorata Lusitanica.</i>	20.

<i>Cyclaminum orientale. Katmer Boudour. Turcarum.</i>	21
<i>Cyclaminum montis Libani.</i>	80
<i>De Arundine.</i>	22
<i>Arundo Indica variegata.</i>	23
<i>Fumaria siliquosa semper virens.</i>	24
<i>Fumaria Tuberosa inspida.</i>	49
<i>Aquilegia pumila præcox. Canadensis.</i>	25
<i>Aster luteus alatus.</i>	26
<i>Asteriscus latifolius Autumnalis.</i>	27
<i>De Centaurio,</i>	28
<i>Centaurium maius luteum.</i>	29
<i>Centaurium folijs Cynara.</i>	30
<i>Panaces $\kappa\alpha\pi\tau\mu\omega$.f. racemosa Canadensis.</i>	31
<i>Herbatum Canadensium .f. panaces moschatum.</i>	80
<i>Aconitum baccis niueis, & rubris.</i>	32
<i>Gladiolus Æthiopicus flore coccineo.</i>	33
<i>Rhamnus Myrsifolius ex Insula sancti Christophori.</i>	34
<i>Car chichec Turcarum.</i>	35
<i>De Apocyno.</i>	39
<i>Apocynum maius Syriacum rectum.</i>	37
<i>Apocynum minus rectum Canadense.</i>	38
<i>Ranunculus Latifolius multiplex serotinus.</i>	39
<i>Edera trifolia Canadensis.</i>	40
<i>Edera quinque-folia Canadensis.</i>	41
<i>Gelseminum Ederaceum Indicum.</i>	42
<i>De Geranio Tristi, & per occasionem eius, plantarum in diurnas & nocturnas diuiso.</i>	43
<i>Varietatis supradictæ caussarum enarratio.</i>	45
<i>Perennitatis florum caussa.</i>	46
<i>Cur nondulli flores ad solem aperiuntur, alij ad lunam</i>	

carum.	21	solum, & vnde tanta in plantis odorum diuersitas	47
	80	Geranium Triste.	44.
	22	Scordium spinosum odoratum.	48.
	23	Lamium astragaloides.	50.
	24	Trifolium asphaltion Canadense.	51.
	49	Colchicum variegatum.	52.
	25	Colchicum striatum	ibid.
	26	Colchicum flore pleno.	ibid.
	27	Colchicum Amaranthinum.	ibid.
	28	De-Millefolia tuberosa.	53
	29	Althea Rosea peregrina.	54.
	30	Rapistrum maximum Rotundifolium Monospermon.	55.
	31	Rubus odoratus.	59.
	80	Narcissus pumilus Indicus polyantbos.	57.
	32	Narcissus Iaponicus rutilo flore.	58.
	33	Ornithogalon luteo-virens Indicum.	59.
hori.	34	Plantago maxima Hispanica.	60.
	35	Sisynrichium Indicum.	61.
	39	Solanum triphyllon Canadense.	62.
	37	Solidago maxima Americana.	63.
	38	Acacia Africana Robini.	64.
	39	Pimpinella maxima Canadensis.	65.
	40	Cerefolium latifolium Canadense.	66.
	42	Aconitum Helianthemum Canad.	67.
	42	Aquifolium echinata folij superficie.	68.
carum in		Vitis laciniatis folijs	62. fol. 182.
	43	Faseolus puniceo flore, fol. 184.	cap. 69.
	43	Thalietrum Canadense	70.
	46	Agem lilag Persarum.	71.

ad lunam

<i>Eupatoria folijs Enula.</i>	72.
<i>Bellis ramosa umbellifera.</i>	73.
<i>Angelica lucida Canadensis.</i>	74.
<i>Angelica atropurpurea Canadensis.</i>	75.
<i>Aptios Americana.</i>	76.
<i>Myrtus flore pleno.</i>	77.
<i>Calceolus Marianus Canad.</i>	78.
<i>Lupinus Indicus.</i>	79.
<i>Pilosella Indica.</i>	80.
<i>Saponaria flore pleno.</i>	ibid.
<i>Viola matronalis flore pleno.</i>	ibid.
<i>Hiacynthus comosus calamistratus.</i>	ibid.
<i>Chelidonium maximum ἀραυδον Canadense.</i>	ibid.
<i>Statice maxima Americana.</i>	ibid.
<i>Radix Snagtöel notha Anglia.</i>	ibid.



I 1
P

Empt
V
Inter
Ess
Hoc t
In
Interd
D
Nunc
Pe
Quin et
Ig

72.
73.
74.
75.
76.
77.
78.
79.
80.

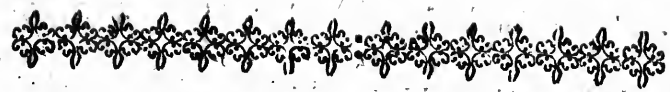

IN HISTORIAM
PLANTARVM CANADENSIVM,
A IACOBO CORNVTIO
editam.

ibid.
ibid.
ibid.
ibid.
ibid.

VENERAT extremis terrarum Gallus ab oris
Non visos frutices nauiga classe vehens ;
Et nostris flores iam spectabantur in hortis
Conspicui pretio, nec nouitate minus.

Empyrem vel gratus odor ducebat hiantem,
Vel naturali picta figura manu.
Interea uilitas non explorata latebat,
Effectus nec qui diceret, ullus erat:
Hoc te, CORNVTI, mouit; tu nomina plantis
Imponis, vires, effigiesque notas;
Interdum caussas sollers rimaris, vt ille
Diuino referens nomen ab eloquio.
Nunc gaudent Asclepiada sermone Latino
Per te Barbarici discere dona soli.
Quin etiam natura tibi debere fasetur,
Ignotas quod opes non finis esse suas.

H. V.

LIBRARY OF THE
MUSEUM OF NATURAL HISTORY

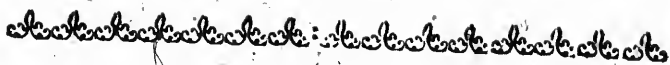

IN

EIVSDEM AVCTORIS
ENCHIRIDION BOTANICON.

VT Medicis des, CORNVTI, cognoscere plantas,
Et quo quaeque frequens nascitur herba loco:
Prata, suburbanos saltus, montesque, paludesque
Excutis, & si quid denia vallis habet.
Qualis Pelidem, patrias monstraret ut herbas,
Ducebat Chiron per iuga Thessalia.

H. V.

AD EVNDEM AVTHOREM.

EPIGRAMMA.

MVLTA solo nostro prudens natura negavit;
Omnia nec passim qualibet edit humus.
Quod tamen ex oculis alter subduxerat orbis,
Nobis humana nunc patet artis ope.
Sed postquam exoticas profert CORNVTIVS herbas,
Plus vni debet Gallia tota viro.
Aurum etenim, & gemmas vexit sollertia, Nemo.
Attulit in nostros tam pretiosa lares.

GVIDO PATINVS, Bellouacus,
Doctor Medicus Parisiensis.



I.

D

CA



texere
solum



I. CORNVTI
DOCTORIS MEDICI
PARISIENSIS

CANADENSIVM PLANTARVM,
aliarumque nondum editarum

HISTORIA.

DE FILICE.

CAPVT I.



FILICIS, maris & foeminae, quae
αλευς & ανλωαλευς à pennatâ folio-
rum figurâ Græcis nominatur, tam
trita est apud Græcos & Latinos
mentio, tam vulgata descriptio, ut
eandem hisce lucubrationibus in-
texere non modò lectori fastidio foret, sed mihi
solùm de varietate & nouitate plantarum agenti, su-

A

peruacaneum. Satis itaque factum arbitror, si va-
rium & multiplicem in Filicis speciebus naturæ
lusum, & inauditam hactenus Filicem patefecero.

Filicis itaque tot, pluresque sunt species, quot
Dioscorides epitheta *διωρομενα* filicis posuit. Ne-
que absolutè cum ipso & Theophrasto quoque di-
cendum: Filici *φύλλα βίη ἀκύνθη, καὶ ἀκύνθη, καὶ ἀκύνθη*.
Sed potius Filix alia est sine folijs & cum caule,
alia cum folijs & sine caule, alia cum folijs cum
caule & cum floribus sine fructu, alia denique sine
floribus & cum fructu. Quod quidem non com-
mentitium esse, vt Ruellius, aut fabulosum, vt Fu-
chsius censet, legenti perspicuum erit. Filicem sine
folijs & cum caule descripsit Tragus: hæc inter sa-
xa nascitur, & caulem profert digitum longum,
multiplicem, ex vnâ capillatâ radice, in cacumine
binis vel ternis corniculis, aut si mauis incuruis
quasi setis, quæ purpureis ex aduerso notantur pun-
ctis, conspicuum: gustu & odore cum Filice vul-
gari conuenit. Filix cum folijs & sine caule vul-
gares sunt mas & foemina, & Dryopteris satis per se
notæ: quibus Lobelius addit Chamæfilicem Mari-
nam Anglicam, quam ait non nisi in saxorum, ru-
piumve interueniis, aut petrosis asperginibus Cor-
nubiæ reperiri ad maris alluiones. Folijs, caule,
& floribus ornatur *Osmunda regalis*: ob id Filix flo-
rida dicta: quæ ex radice crassa multis segmentis
imbricatim appositis compactâ, folia profert in
vtroque caulis latere pinnata, dilutè virentia, &
Polypodij more non crenata: in quorum vertice

Filix saxea
Tragi.

Filix mas
& foemina
Dryopteris
Chamæfilix
marina.

Osmunda
regalis.

Canadensium Plant. Historia.

3

candicantem florem caulis sustinet, qui Iulio sine
semine marcescit. Bauhinus in Prodromo Filicis
aculeatae duplicis mentionem fecit. Filix mas acu-
leata maior, inquit, radicem habet nigram, fibro-
sam, pediculos pedales, foliosos, in multas alas pin-
natas, modo maiores, modo minores profundius
diuisos, pallidè virentes, primis in ambitu denta-
tis, & in breuem spinulam desinentibus. Filix mas
aculeata minor pinnulis est breuibus, totis integris
non dentatis, sed in spinulam acutam breuemque
omnibus desinentibus: Hæc sunt antiquæ inuen-
tionis Filicum genera: nunc velut omnium cumu-
lus suprema dicitur quæ nostra est.

Lib. 10. c. 3.

Filix acu-
leata vtra-
que.



Jacobi Cornuti
FILIX BACCIFERA.



Polypodium bulbiferum. Lin.

F
 rum
 con
 licé
 enaf
 folij
 fcun
 rube
 nu e
 femi
 inter
 bifid
 lypo
 matu
 terra
 Radi
 lore
 pten
 Apri
 folia
 mem
 V
 inter

FILIX BACCIFERA.

C A P. II.

FILIX sine floribus & cum fructu folio non est infœcundo vt cæteræ, sed fructu à tergo foliorum luxuriat, adeò fragili vt vel vltro, vel leuissimo contactu defiliat, vt Persicarię filiquosæ: ideòq; Filicé bacciferam nominauimus. Dryopteridis instar enascitur, ac sensim in cubitum erigitur pennatis folijs, in ambitu crenatis, luteo-virentibus: quæ crescunt vtrinque ad caulem non facile flexilem citra rupturam, pone rotundum, ante excavatum sinu exiguo per totam longitudinem exserto; seminum etiam rudimenta posticis folijs adhærent, inter quæ sparsim eminent rotundi globuli, nunc bifidi, virides initio, deinde nigri, gustu suauis, Polypodij ferè radicis saporem referente, qui tandem maturi vix tactum patiuntur, sed sponte decedentes terræ infiguntur, vnde noua succrescit soboles. Radice nititur multis contexta fibris capillosis, colore fuscis, & gustu subacerbis. In America Septentrionali passim inter saxa prouenit, pullulat Aprili incunte, baccæ mediâ æstate maturescunt, folia Nouembri marcescunt, superstite solâ per hyemem radice.

Filix baccifera.

Vires ipsi vt Polypodio querno, cuiusque locum inter succedanea subire potest.

ADIANTVM AMERICANVM.

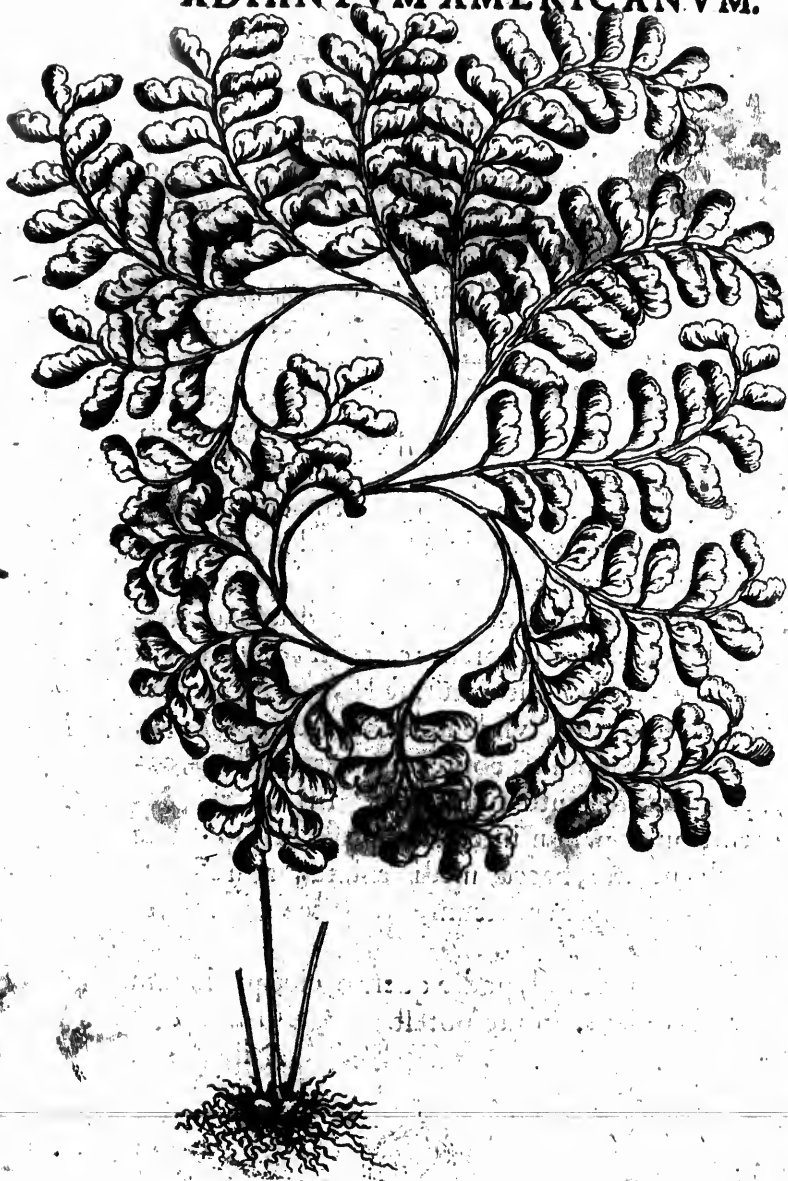

Adiantum pedatum.

L.

Q
 bum
 tari,
 rum
 speci
 nost
 cons
 Ame
 te pl
 sunt
 turæ
 H
 caulic
 lunt,
 expan
 rim p
 leuite
 simili
 sunt e
 riori n
 pedicu
 folior
 punct
 strate

Adiantum Americanum.

C A P. III.

QUICQUID arte barbarica Phrygiones moliantur texendis plumarum ramulis ad limbum vestium ornandum, nihil aut mente excogitari, aut acu pingi potest nobilius admirabili foliorum ordine quem ostērat noua hæc Capilli Veneris species, feliciter admodum expressa ab strenuo nostro Chalcographo; prout in horto D. Robini conspexit: quamuis longè sit ornatior eius figura in America Septentrionali, in quâ nascitur proceritate plusquam cubitali: quò namque folia altiora sunt, eò pluribus diducta ramulis incredibilem naturæ luxum, lusumve præbent admirandum.

Huic radix pusilla; capillamentis nigris fibrata; cauliculi exeunt atropurpurei, in cubitum se attollunt, septemque aut octo ramulis diuisi, in orbem expansi latissimè se spargunt; adnascensibus interim processibus quamplurimis, qui cum ramulis leuiter crispantur extremo. Folia Adianto vulgari similia sunt sed ampliora, Galli cristam referentia sunt enim infimâ parte lineâ curuâ clausa, superiori nonnullis sinibus laciniosa, omnia contrariis pediculis densa inter se & ex aduerso: singulorum foliorum pars altera grâta viriditate lucet, altera punctulis fuscis exasperatur. Sapor idem cum nostrate parum acerbus. Hoc Adiantum Canadensi

regioni frequentissimum est; nusquam adeò altum
prouenit. Tradunt duorum cubitorum altitudi-
ne amplius reperiri; expansisque brachiis tan-
tum umbræ parere, vt eò succedere possent homi-
nes in æstu, facileque se ab eo huius umbraculi præ-
sidio tueri. Apud nos autem huius plantæ proce-
ritas intra pedem vnum aut alterum subsistit.

Capillares herbæ omnes à radicibus quæ ex te-
nuibus capillamentis confibrantur nomen adeptæ
sunt: ac proinde auctores homonymia isthæ ob-
curiores reddidisset, nisi communis eorum consen-
sus huius nominis latiore sensum ad quatuor spe-
cies contraxisset, Adiantum scilicet album, Adian-
tum nigrum, Trichomanes siue Polytrichon, &
Asplenium. Hanc autem plâtam similitudine ducti
& saporis & figuræ, ad Adiantum retulimus: quod
nomen huic inditum ab eo quod οὐ διαψεύσται: quòd
in aquâ non madescat, sed perfusum, mersum-ve sic-
co semper simile sit, instar scirpi apud Plautum,
qui semper seruat gloriam aritudinis.

*In Trucu-
lento.*

THLASPI LVTEVM

Spanospermon.

CAPVT IV.

INTER innumeras herbæ Thlaspi differentias,
quæ ab auctoribus priscis & recentioribus tra-
ditæ sunt, nulla hætenus inuenta fuit multitudine
flosculorum



Canadensium Plant. Historia. 9
THLASPI LVTEVM SPANOSPERMON.



ò altum
altitudi-
nis tan-
t homi-
ali præ-
proce-
t.
e ex te-
adeptæ
æ obf-
onfen-
tor spe-
Adian-
non, &
e ducti
: quod
: quod
n-ve sic
autum,

NC

rentias,
us tra-
tudine
lorum

flosculorum abundantior hac noua specie, quam impręsentiarum describimus: tanta enim feracitate prægnat, vt trimestri spatio plusquam bis mille floribus ornetur, quamuis flores singuli diem tantum vnum durent: ac proinde meritò Thlaspe milleflora dici posset. Verum quia vix vlla est eiusmodi herbulæ differentia, quæ non quamplurimos flores progignat, à quibus semen capsulâ peltatâ inuolutum pari numero postmodum oriatur; maluimus à paucitate seminis Spanospermum appellare; Vix enim in tota hac plantulâ quinque aut sex semina reperias: Flores siquidem, relictis aridis cauliculis quibus appendebantur (vt hæc tabella sedulo demonstrat) omnes decidunt; fructusque vnus tantummodo, aut alter sparsim hinc inde spectatur, folliculi scilicet compressi & oblongi, quales sunt Glasti fatiui, in quibus semen concluditur acri sapore. Huic plantæ radix est durior multisque fibrillis heret, folia sunt digitali longitudine initio, admodum angusta, humi sparsa, & subpinguia: cauliculi semipedales, non sine adnatis ramulis longiusculis & capillaribus, folijs quidem vacuis, sed mille flosculis luteolis, quatuor foliis constantibus, ornatis. Sapor Subacris vulgaris instar Nasturtij leuiter linguam pungit.

Cæterum Thlaspi, aut Thlaspes nomen à seminis figurâ deductum est: semen enim huius plantæ est (vt ait Dioscorides) Δισκοειδὲς οἶον ἐστὶ ἐν πέλτασμαίον, ἐξ ὧ καὶ τὸ ὄνομα ἔρχεται. Disco simile aut, vt ait Plinius, peltarum specie quasi compressum, vnde

Cap. 186.
lib. 2.

non
fica
crat

T
in p
mo
agn
rona
dos
rum
fit.
nitit
dicta
duas
bario
Lute
folio
sting
& cu
elega
quin
ratis,
sæpè

Canadensium Plant. Historia.

II
nomen. *θλασται* enim contundi vel infringi significat, & infringendo quod globosum tumidumque erat cum dilatatione exæquare.

ROSA PUNICEA.

CAP. V.

TANTA fuit commendatio rosarum priscis temporibus quibus strophia, ferta, & coronæ in pretio esse cœperunt vt certè fatendum sit, non modo earum multiplicem differentiam Veteres agnouisse; sed & florum prope omnium, qui in coronamenta veniunt cognitionis quam maximè audos fuisse: ac proindè tam accuratè Plinius Rosarum varietatè proprijs inditis nominibus expressit. Et Dalechampius nostris vocabulis declarare nititur: quas vltra Rosarum species veteribus indictam vt ait Rosam luteam addit. Nos præter eam, duas subiungimus, quarum mentio apud herbarios nostros hætenus nulla fuit, Rosam scilicet Luteam centifoliam, & Rosam Puniceam, Prima Rosæ luteæ centifolia. foliorum tantum numero à luteâ Dalechampij distinguitur; nam vtraque & eodem floret tempore & eundem odorem spirat. Secunda ob coloris elegantiam summo apud nos habetur in pretio: quinque folijs constat intus puniceo colore saturatis, à tergo croceis: quæ coloris diuersitas varium sæpè florem reddit, lineis quibusdam flauis per co-

lorem phœniceum ardentissimum disperfis iucundissimo spectaculo. Huius Rosæ umbilicum tenet pappus atropurpureus, mille filamentis & apicibus luteo-pallidis cinctus; capitulum flori subiectum rotundum est, ut in siluestri Rosâ, folia minima sunt, viridia, in ambitu crenata: caudex longioribus aculeis horrescit; odorem habet veluti mellis: floret Maio. Cæterum arbitror hanc ultimam Rosæ speciem, ut & luteam simplicem (cuius inuentionem sibi tribuit Dalech, etiamsi Lobelius eiusdem meminerit in suis aduersarijs, eiusque generationis modum insinuet) quas duas hactenus herbarij silentio præterierunt, Scriptoribus antiquis notas fuisse, Puniceam enim Virgilius indicat his versibus.

Ecloga 5.

Puniceis humilis quantum saluunca rosetis

Iudicio nostro tantum tibi cedit Amyntus.

Cap. 4.

Columella quoque lib. 9. de re rustica, ubi de passione apum disserit, & de fructibus qui flores amicissimos apibus creant, summopere laudat utramque hanc Rosæ speciem. Punicas, inquit, Rosas Luteolâsque, & sarranas violas, &c. Quippe quæ videlicet inter cæteras Rosarum species melleum maxime halitum spirent. Horatius lib. 4. Carminum.

Nunc & qui color Puniceæ flore prior rosæ.

H
nor
con
Fist
nun
lon
tibe
pul
orb
bio
que
fun
unc
ni,
vnd
bus
tran
uatu
rius
ade
odo
acer
re/n

ORIGANVM FISTULOSVM
Canadense.

CAP. VI.

FRUTICOSA & cubitalis herba è Canada nuper aduenit, quam Origanum Fistulosum nominauimus: quòd tubuli floris ita sint inter se compositi, vt quandam velut cicùtis compactam Fistulam repræsentent. Caulibus exit quadratis, nunc angulosis, subhirsutis, & ramosis. Folijs longis, Lysimachiaë siliquosæ æmulis, dilutè virentibus, quæ ab imo ad caulis fastigium vsque pullulant, ibique minora decem aut duodecim in orbem congesta floris obambunt globum, qui Scabiosæ capitulum refert (quamuis sit latior multoque depressior:) mille caliculis conflatur, à quibus funduntur ordinatè dispositi tubuli plures, semuncialis longitudinis, coloris ex purpurâ colossini, bifidi extremo quo patentem rictum fingunt, vnde profluunt duo aut tria cum purpureis apicibus filamenta. Prolifera est, ~~caulem~~ enim læpe *floribus* transilit cæulis, qui tribus digitis à primo flore eleuatus, subiectis totidem foliolis, nouo floris alterius globo repullulat. Tota planta caulibus atque adeo folijs subincanâ lanugine pubescit. Efflat odorem non trita Satureiæ hortensis. Sapor huic acerrimus, ac Hydropiperis more linguam perursum, exceptâ radice quæ solis contextitur fibris: hæc



Monarda fistulosa. L.

nan
guf
fibu
yavo
dici

I N
poti
conf
qual
& fu
rum
dis,
vndi
ta, in
nugit
acri:
mis m
fibus;
quor
ret, q
efform
gente

Canadensium Plant. Historia.

15

namque nescio quo naturæ lusu, prorsus insipida gustanti percipitur. Floret Iulio & Augusto mensibus: Huius vita in multos annos protrahitur. *ὀέλ-
ζανος* Græcis, quasi *ὄρεον ζανος* montanum gaudium dicitur.

ERUCA MAXIMA
Canadensis.

CAP. VII.

INTER dendrolachana hæc Eruca numerari potest, siquidem hominis proceritatem implet: potissimum quando radix eius, quæ fibris albis constat, lætiore solo cohæret: siluestres enim plantæ qualis hæc & Canadenses omnes, quo leui magis & subactâ terrâ differuntur, eo maius incrementum capiunt. Numerosis caulibus adolescit, rotundis, & tomento quodam asperiori vestitis, quod vndique folia exornant vti *Lysimachia*, longa, acuta, in ambitu crenis inæqualibus serrata, tenuilugine obsita; gustu subacida initio, tandem subacri: vt consuetum *Erucis* omnibus. Flosculi in cymis mirâ fœcunditate luxuriant, Iunio ac Iulio mensibus; Lutei sunt illi, quatuor foliis constantes, in quorum medio staminula quatuor & pistillum hæret, quod collapso postmodum flore, in siliquam efformatur longiusculam, rectam, & seminibus turgentem exiguis, sapore dulcibus, maturis Augusto,

Septembri deciduis . Ad Veneris oblectamenta
præcipuis.

Εὐζωμὸν Græcis dicitur quod iura commendet ha-
bearque peculiarem in eis gratiam. Huius enim mi-
ra est in condiendis obsoniis suauitas vt ait Plinius.
Latinis, vt existimat Ruellius, Eruca ab erodendo,
aut ab vrendo dicta. Bestiolas enim innascentes
corpori erodit, & si eam degustaueris, os & linguam
fatis acriter vellicat: aut certè his plantis Erucae no-
men inditum ab Erucis, quæ Καμπαι Græcis dicun-
tur, non tamen ob inhaesionem vt existimat Apu-
leius, sed quod hæc insecta suo decursu sinuosum
quendam gyrum formant, Erucae herbæ laciniis
foliorum apprimè referentem.

DE VALERIANA.

CAP. VIII.

PHV Græcorum, Latinis Nardum Siluestre,
ab Italis primùm Valeriana dictum fuit; quod
nomen deductum credit Dalechampius, ab innu-
meris quibus præditum est facultatibus. non modo
enim ex Diosc. διδάται ἕρε κινῆν, καὶ πρὸς πλῆθος
πόνον, ἐμμελῶς πᾶσιν, ciere vrinas potest, lateris do-
lorem mulcere, & deducere menstrua, sed ex Gal.
hæc herba est τῆ Νάρδα πρὸς πλῆθος τῶ διδάται, quasi
diceret vt habetur libro octauo de med. simpl. fac.
διῆεις ἰάται σωματικῶν, καὶ τὰ κτ' τῶ γαστρίων, καὶ τὰ σπέρων
ῥῶματα

Canadensium Plant. Historia.
DE VALERIANA.

17. Erum maxima
Canadensis



menta

det ha-
im mi-
Plinius.
dendo,
scentes
nguam
a no-
dicun-
Apu-
uosum
acinias

uestre,
; quod
innu-
modo
de q̄s
ris do-
ex Gal.
in quasi
pl. fac.
c̄r̄p̄on
d̄m̄ra

ῥιζωματι Ἐνδασίει, ἐν τῇ τῆς ἑλίου κεφαλῇ, καὶ τῶν ἰα-
 ερα, sanat stomachi morbus, humorumque in
 ventriculum, intestina, caput, aut thoracem decu-
 bitus siccatur. Quin & Platearius eandem commen-
 dat in stranguria & dysuria, in cruditatibus ventri-
 culi à frigida causa, aut flatu ortis, tussientibus &
 suspiriosis, in superfluitate matricis, ut loquitur,
 siccanda, in liberandis viscerum obstructionibus,
 idem testatur Plinius: Dalechampius addit viren-
 tem plantam cum radicibus capiti dolenti admo-
 tam, eius dolores mulcere, oculorum vitia instilla-
 tam emédare, potionibus mixtam summo vulneri-
 bus esse remedio. Matthiolus ad venenatorum ictus
 laudat, si cum vino bibatur. Aduersus pestilen-
 tiam non modo pota, sed etiam olfacta prodest, ut-
 pote cuius radix summopere sit ἀρωματωδης.

Cap. 20.
lib. 21.

Plurimæ verò extant apud Herbarios Valerianæ
 species, quibus Phu veterum nullatenus descriptio
 quadret, quales sunt 7. à D. viro Bauhino propositæ
 in prodromo, nisi forte in quantum inter eas non-
 nullarum sit radix odoris particeps, sed flos ne-
 quaquam est Narcissi, nec caulis τρυφερός, nec folia
 Hippocelini aut Elaphobosci: ac proinde ut arbi-
 tror, legitimum Phu Dioscoridis à nemine hacten-
 us certò cognitum fuit: nam id quod hoc nomine
 circumfertur, nescio quo iure hoc sibi nomen vendi-
 carit, cum flores Narcisso proximos nullatenus ha-
 beat, siue figuram, siue amplitudinem, aut etiam
 mollitiem spectes. Constat enim Valerianam no-
 stratem ut omnium herbarum flores tenuitate su-

Cap. 27.
lib. 41

pe
 rex
 vit
 de
 scr
 au
 cec
 est
 Di
 rit
 tué
 no
 cor
 eal
 fuc
 enu
 cog
 piss
 7, 0
 de
 ran
 mu
 adn
 se h
 pos
 loc
 eni
 Val
 sit
 non

perat, ita & mollitie Narcissi floribus longè inferior-
 rem esse, & nihilosecius Narcissi flores imitari, quam
 vitis, Ad cuius flores nihil in figurâ propius acce-
 dere potest; Deinde nusquam Dioscorides in de-
 scriptione florum huius plantæ, meminit umbellæ,
 aut muscarij. Quod etiam aduertit Matthiol. Ta-
 ceo præterea caulem, quem nemo vnquam ἐμπόρου-
 εν̄ obseruauit. Quod enim benignè legendus sit
 Dioscor. & quod Typographorum incuriâ irreple-
 rit hoc mendum μείζονα, cuius loco ἡσσονα substi-
 tuendum testentur viridoctiss. Matthiolus, Ruellius
 noster, & alij, id certè tolerandum foret, si cætera
 consentirent. Facile concedo Valerianæ radicem
 easdem vires, eundemque obtinere odorem, quem
 suo Phu Diosc. tribuit: non ideo tamen quisquam
 enuntiarit Valerianam esse Phu genuinum Diosc.
 cognationes enim piusmodi, quamplurimos dece-
 pisse testatur ipse Diosc. πολλοὶ πλανοῦνται ἀπὸ τῆς
 ἰσομυίας ἐμφερσίας, πολλὰ γὰρ ἔστιν ἁμοία τῆ ἰσομυίας Ναρ-
 δῶ, ὡς καὶ οὐδὲν ἀπέχει, νεκρὸν ἔχει ἢ ἕως grauiter ex-
 rant plerique, in eiusmodi odorum cognatione,
 multa namque Nardo sunt odore similia, quem-
 admodum Phu, Asarum, Neris, longe verò aliter
 se habent: quapropter non vera censeri debent,
 possunt tamen in medendi, vsu in genuinorum
 locum suffici. Sed non ita strictè recentiores, hi
 enim nullâ nisi radicis habita ratione, in tantum
 Valerianæ species multiplicarunt, vt nulla prope
 sit odorata radix, cuius plantam illico Valerianæ
 nomine non insigniant, imò vero multæ eo nomi-

Cap. 11. lib.
 1. de M a-
 labastro.

ne dotantur, quod nomen vnde adeptæ sint, ipsimet auctores ignorant; vt in Valeriana Græca accidit. Satis, itaque fuerit, pauca hæc quasi ἐξ ἁπλοῦς præmonuisse, alias si Deus dederit, fortè accuratius rem ipsam examinabimus.

Interim duò noua Valerianæ genera publico palam facimus, quorum historia hæctenus auctores omnes latuit, hæcque ipsa ex eâ Americæ parte quæ Canada nominatur aduecta sunt; Quod flore est violaceo, vna cum flore interijt: alterum etiam in horto nostro superat.

VALERIANA VRTICÆFOLIA
flore albo.

C A P. I X.

HVC plantæ radix, vt Asaro fibrosa, non alte descendit, sed in summo terræ leuiter hæret, adeoque est apricationis auida, vt sæpius nudet supra terram fibras, quæ saporis & odoris gratiam Nardo non inferiorem obtinent, Valerianâ vulgari longè nobiliorem, si enim diutius in ore dentibus prematur, mira suauitate halitum commendat, linguamq; postremò vt Cinnamomum acriter pungit. Pluribus surculis assurgit rotundis, cauis, geniculatis, glabris, longitudinis vltra cubitum, hi in plures alas diuiduntur. Folia ex aduerso bina semper, ab radice ad summum vsque caulis fasti-

VALERIANA VERTICILLATA FLORE ALB.



Valeriana verticillata Linn.

gium nascuntur, referuntque Scrophulariæ aut Vrticæ maioris folia, minimè tamen pungunt & dilu-
tissimè virent: cuiusque caulis apex in muscarium
spargitur, floribus ornatum paruis, inodoris, Vale-
rianæ similibus, sed ex vno calice pluribus. Post
è Car. Snon semina longiuscula tenui pappo hærentia
in auras abeunt. Floret Septembri. Hyeme, sola ra-
dix superstes viuit, reliqua pereunt. In eo planta hæc
à Valerianâ vulgari discrepat, quod sit illa sempiterno folio, huius vero folia hyemem non sustinent.

VALERIANA VRTICÆFOLIA
 flore violaceo.

CAPVT X.

HÆC Planta & viribus, & ipso aspectu est præcedenti simillima: in hoc tantum distinguitur, quòd & folia paulo altius diuisa sint, & flores qui magis ad Ocymastrum Valeriantum accedunt, eleganti violaceo colore maximè commendentur. Superiore anno in cultissimo Vespasiani Robini Botanici Regij horto vigebat: Huius satis fuerit iconem ad viuum expressum citra historiam dare.

VALERIANA VERTICAEFOLIA FLOR. VIOL.



aut Vr-
& dilu-
scarium
s, Vale-
us. Post
arentia
sola ra-
nta hæc
sempi-
n susti-

OLIA

est præ-
tingui-
& flores
cedunt,
dentur.
Robini
s fuerit
ndare.

ASARON CANADENSE.

CAPVT XI.

EX confinio Valerianæ Asaron inuehitur (colles quippè pariter amat, umbrosisque maximè lætatur.) Huius facies, vt dicitur, à nostrate partium amplitudine potius, quàm viribus distat. Mox vbi bruma confecta est, apud nos suprà terram emergit, sine caule, folijs hederaceis, mollioribus: non circinatæ rotunditatis, non conuolutis in se, nec splendidis: sed expansis, & in mucronem desinentibus, adiectaque minora cesarie hirsutis. Foliorum pediculi vitiles, florumque cytini pari lanugine pubescunt. Pro flore, ab radice prodeunt caliculi plures, quorum viridis color languescit: dum hiant singuli in tres cultratos velut mucrones dissecantur, qui non intro flectuntur, sed in exteriora inuertuntur: cuiusque floris cavitare delitescit semen acinosum, mordens gustu, feruensque in ore. Radix carnosa vitæque, terram obliquè perrepat, ab eâ longiores fibræ profluunt suauissimi odoris, Acoro similis, intensiorisque: Hæ singularem vino gratiam adiiciunt, si pinsitæ, linteique nodulo inclusæ, in cadum musti colentur, cum pondusculo vt sidant, trimestriq; spatio macerentur ante vsum. Hæc eadem radix mandentium halitus suauiter inodorat. In vsus quoque salutis humanæ verti potest,

vt



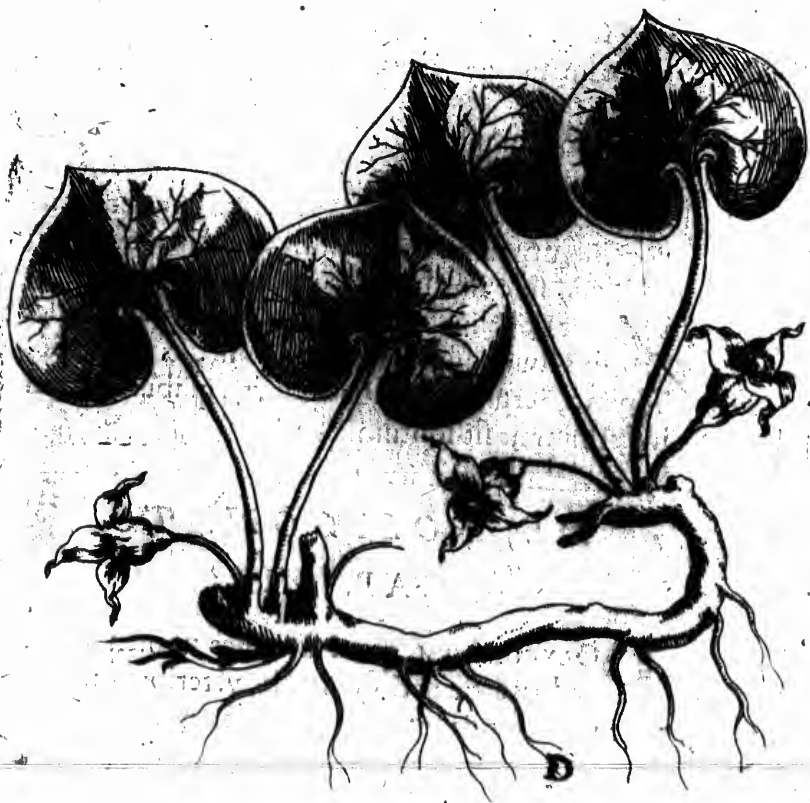

Asarum canadense.
L.

3.
r (col-
aximè
rtium
ox vbi
ergit,
n cir-
splen-
tibus,
n pe-
e pu-
li plu-
at fun-
antur,
nuer-
emen
e. Ra-
at, ab
loris,
a vino
lo in-
sculo
sum.
er in-
otest,
vt

Cap. 13.
lib. 22.

vt vulgare, (quod Nardi vim habet, ipsumque ab aliquibus Nardum siluestre aut rusticum ex Plinio appellatur) seu quibus alius, vuidior distenditur, aut quibus fuerit gelidus humor Ischiadi impressus molestus acerbitate doloris, nullum deducendis vrinis aut liquandis humoribus aptius Asaro remedium obseruauit Galenus. In Tertianis febribus, quarum contumacia præsidij generalibus confici nequit, cum rigor inceserit, geminâ cochleari mensurâ succus huius herbæ ex vino albo bibitur, felici successu. Vtramque enim bilem & pituitam susque deque, veratri modo, expurgat.

Lib. 8. de
com. Med.
sec. locos
cap. 3.

Mesues li.
2. cap. 22.

lib. 21. c. 6.

Asaron, inquit Plinius, audio vocitari, quoniam in coronas non addatur. Sed cum Dioscor. Asaron dicat, *πῶς τεφανωμαπλήν*, vt vtriusque sententia concilietur, malim dici Asaron, quod in scopas non addatur, siue sint lustrales verrendis Deorum aris, vt censet Lobelius in suis aduersarijs, siue manuales illæ sint, quas odoris gratia gestant, ex Amaraco, Thymo, Serpillo, & alijs odoratis, quibus Asaron inferi minime sit solitum.

Ruellius c.
20. lib. 1.

DE POLYGONATO.

CAP. XII.

POLYGONATVM quod à radice nomen traxit crebris articulata geniculis, veteribus quidem vnicum innotuit, at recentioribus omninò multi-

plex
char
sto
obse
vulg
plic
bras
enun
vno
gnit
vnâ
doct
noue
vniu
ex au
mus
Fran
non
à Dic
des P
rem,
mali
liorun
fiores
habere
ρύσσο
conue
mo ne
notiti
dum n

plex est & varium. Dodonæus, Fuchsius, Dalechampsius marem *πλατύφυλλον* & fœminam angusto folio agnouerunt. Lobelius tria asserit in suis obseruationibus Polygonati genera, superiora duo vulgaria, & tertium Tragi. Camerarius Maris duplicem differentiam facit, alterum baccas negras, rubras alterum, aut purpureas profert; Clusius sex enumerauit, quatuor nimirum nouas species à se vno descriptas, & vulgares duas ab omnibus cognititas. Has omnes Polygonati species additâ vnâ à se inuentâ, quam in prodromo descripsit doctissimus Bauhinus, herculeo penitus labore in nouem classes distribuit in suo phytopinace. In vniuersum itaque nouem differentiarum Polygonati ex auctorum scriptis eruuntur. Quibus subiungemus quinque hactenus incognitas, quæ ex noua Francia, & Virginia prodierunt. Prius autem non alienum fuerit si Polygonati descriptionem à Dioscoride allatam examinauerimus. Dioscorides Polygonatum ait fruticem esse cubito altiorum, folijs lauri latioribus & læuoribus, sapore mali Cotonei aut Punici, qui flores per singulas foliorum *ἐκ φύσος* promit candidos, folijs numerosiores, inceptâ ab radice supputatione; qui radicem habet albam, mollem, longam *πολυγόνατι καὶ βαρύσμων*. Hanc descriptionem vulgari Polygonato conuenire, vt nemo ambigit, ita & mancã esse nemo non videt: Ad perfectam ergo fruticis huius notitiam cuius descriptionis particulæ adijciendum non nihil esse videtur. Quod ad caulem spe-

Stat, Polygonato vnicus est, & non brachiatus ramis, nec rectâ, sed obliquè assurgere solet. Folia quidem obtinet aliquatenus lauro similia, latiora tamen & leuiora multo: sed neruis multis referta, quæ utrimque in extremo folij cocunt, vt in Epipactide, aut Plantagine. Superiore etiam parte viridia sunt, infra vero incana: Et ad latera caulis hinc inde disposita alarum instar prominent: Pro flore tubulus est lacteus, caulis petiolis multiplex appensus, extremâ qua hiat parte virescens, atque in quatuor aut quinque breues lacinias diuisus. Excusso flore succedunt baccæ virides per maturitatem nigræ, in quibus 3. aut 4. semina alba continentur. Polygonatum, quod ad radicem attinet non est βαγινθη, vt pleræque stirpes, sed Polypodij more per transversum obliquè progreditur. Hæc omnia Dioscorides non expressit, seu quod trita nimis, & cognita planta foret, seu quod per hæc quæ obmisit supplementa, substitutas ac succenturiatas Polygonati species complecti eius esset consilium. Seu etiam fortasse quod aliam plantam à vulgari nostro Polygonato describat, in qua videlicet proxime iuxta radicem flores oriantur ad supputationem. Quod in nostro Polygonato non accidit, in quo caulis ferè ad vsque palmi altitudinem folijs & floribus caret.

Plinius Polygonatum credit esse Polygoni speciem quam Latini sanguinariam vocant, appellarique à multitudine seminis aut densitate fruticis Caligonon. Alij, inquit, Polygonatum à frequentia

ger
Cle
ma
con
nih
Qu
Dic
non
dit
rium
est,
nuli
bun
sum
vulg
lem
sed
tusi
rum
peti
relic
mag
quip
nem
supr
tùm
fero
alia
tion
lis po

geniculorum, alij Teuthalida, alij Carcinethrum, alij Clema, multi Myrtopetalon. D. Goupylus postrema hæc nomina inter adulterina synonyma Dioscoridis, vt & alia quoque plurima recensuit, quæ nihil ad huius Polygonati notitiam conferunt. Quicquid sit, constat apud omnes auctores hoc Dioscoridis Polygonatum esse, id quod mas vulgò nominatur, cuius quidem Camerarius speciem vidit baccis rubris aut purpurascensibus. Tragus tertium Polygonati genus proponit, quod non aliud est, quam quod herbarij Ocymoides vocant, nonnulli Papauer spumeum, Monspellienses Behen album. Clusius marem facit ramosum, & non ramosum: Posterioris tres affert species, quarum prima vulgare Polygonatum est. Secunda caulem pedalem tantum profert striatum (nec exactè rotundum, sed modice in latitudinem compressum, folia obtusiora & rotundiora vulgari.) huic ex singulis alarum sinubus exeunt flores singulis magna ex parte petiolis inhærentes, vulgari maiores & odoratiores, reliquis à præcedenti non differt. Tertia species magnitudine plurimum superiores excedit, huius quippè folia Hellebori albi foliorum amplitudinem nonnumquam assequuntur. Crescit in Siluis supra Viennam Austriae. Ramosum Polygonatum vnum à Clusio describitur, cuius verba hinc affero eo lubentius quod discrimen inter illud, & alia quæ à me posthac describentur facilius hac ratione cuius innotescere possit. Quarti latifolijcaulis pedalis est, nonnumquam cubitalis aut amplior

I.
II.
III.
IV.
V.
VI.

» rotundus, incuruus vulgaris instar: in vnum aut al-
 » terum, interdum etiam tertium ramum diuisus,
 » quem alternatim perfoliatæ vulgaris ferè instar
 » amplectuntur folia Polygonati folijs similia, mol-
 liora, saporis initio dulcis; deindè saluam cientis &
 nonnihil acris: ad singulorum foliorû exortum, sub
 ipsis folijs atque adeo ad illorum latus eadem seriè
 exeunt singulares petioli longi, exiles, incurui, ex
 quibus florès propendent singulares concavi, Oe-
 nanthes, siue lilij conuallium floribus persimiles,
 sed magis hiantes, atque in sex lacinias extrorsum
 reflexas diuisi, interiore parte nigricantibus quibus-
 dam maculis aspersi, odorati. Fructus trigonus viri-
 dis initio per maturitatem rubescens.

VII. Bauhinus Brasilianum Polygonatum latifolium
 & perfoliatum alterum in prodromo descripsit,
 quod florum amplitudine plurimum à superiore
 differt: flos enim quinque folijs separatis ab inuicem
 Narcisso minori autumnali similibus & æqualibus,
 sed albis constat. Semen non vidit, quod credibile
 est, capsulâ trigonâ concipi.

Iam vero vt quæ latifolia maris nomen sortiuntur,
 ita & quæ angustifolia fœmineum sexum præ-
 se ferunt: cuius generis duæ species cognitæ sunt.
 VIII. Prima caulem rotundum habet, qui folijs angustis
 asperulæ modo per interualla cingitur: fructus ex
 interstitio foliorum oblongus & ruber, baccarum
 Berberis forma & magnitudine in orbem prodit.
 hæc esse videtur planta, quam Plinius sub no-
 mine ephemeri expressit.

Cap. 13.
 lib. 25.

A
 caule
 nucs
 long
 lia na
 exact
 quæ
 ante
 cics e

PO

P
 ba ex
 conua
 liculus
 exeun
 tiora r
 subrus
 vtring
 prodit
 sed sur
 mus sp
 tiolo in
 exiguu

Alterum Polygonatum angustifolium Clusij IX.
caulem habet cubitalem, angulosum, in multas te-
nues alas diuisum folijs quam maxime angustis &
longis obsitum: flores præcedenti similes inter fo-
lia nascuntur, quibus succedunt baccæ rubræ; sed
exacte rotundæ: radix candida nodosa. Hactenus
quæ de Polygonato eiusque differentijs auctores
ante nos tradiderunt, nunc quinque nouas spe-
cies ex America allatas breuiter describemus.

POLYGONATVM SPICATVM
sterile.

CAP. XIII.

POLYGONATVM spicatum sterile à natali so- X:
lo Virginianum dici potest; radice constat al-
ba ex longis interuallis geniculatâ, quæ Lilij quod
conuallium vocant, instar repit. Maio mense cau-
liculus pedalis assurgit, è cuius utroque latere folia
excunt inæquali situ disposita vulgaris facie, acu-
tiora tamen, pinguiora & minus neruosa, imò nec
subtus incana, sed gratâ & pellucida viriditate
vtrinque micantia. Flos neutiquam ex alarum sinu
prodit, vt in cognitis alijs Polygonati differentijs,
sed summum caulis apicem occupat, ibique pluri-
mus spicatum aggeritur, vnusquisque proprio pe-
tiolo in caulis fastigium desinente sustinetur. Flos
exiguus est, & quinque aut sex albis foliolis com-

POLYGONATVM SPICATVM STERILE.

com
gier
foli
stati
que

PO

S
cerit
Rad
uerfu
nicul
Flos
litesc
duca
gio c
que a
ri Po
nues
quun
Bacca
mum
uallis
secan

componitur, hæc dum explicant sese, asterisci effigiem signant, filamenta quoque tenuia eiusmodi foliis interferuntur. Flores eodem mense. Iulio statim quicquid floris est veluti marcidum fluit, sicque vniuersa planta sterilefcit.

POLYGONATVM SPICATVM
fertile.

CAPVT XIII.

SECUNDA hæc Polygonati species figurâ & situ foliorum, teretis, glabrique cauliculi proceritate, nullatenus à proxime allata distinguitur. Radix alba (numquam ipso caule vastior) per transfuersum fertur, raro admodum capillitio, & quâ geniculus ipsam discriminat, nouum *μυρρα* prodit. Flos supremis cauliculi folijs ab exortu abditus delitescit, nec ante apparet, quam illa ab inuicem diducantur: Tumque plures albi flosculi caulis fastigio circumpositi spicam efformant: Singuli quinque aut sex foliolis constant, similis cum superiori Polygonato figuræ. Excusso flore globuli tenues succedunt, qui sensim eam magnitudinem assumentur, quam in separato folio appingi curauimus. Baccas istas subrotundas excurrentes lineæ plurimum commendant. Sex enim nigræ æquis intervallis vtrimque in puncto velut in polo sese intersecantes, singulas baccas, albidas initio, separant,

XI.

Jacobi Cornuti
POLYGONATVM SPICATVM FERTILE.



Convallia stellata.

L.

velu
 inge
 non
 fenf
 ac tu
 terar
 enim
 rum
 γλυκ
 E
 Rob
 feru
 C
 cular
 in lo

velut Sphæram Meridionales circuli, pari naturæ ingenio ac si Geometra composuisset. Hæ baccae non mediocrem subeunt maturitate mutationem, sensim enim rufescunt, donec omninò rubeant, ac tum temporis signaturæ linearum penitus oblitterantur. Aegrè admodum gustatur, fastidiosum enim saporem obrinet, qui ferè ex dulci in amarum definit, Solani lignosi more, quod eapropter γλυκίπικρον vocauerunt.

Ex America allatum, vigilanti D. Vespasiani Robini culturâ, incolume iam ab aliquot annis seruatur.

Obseruabis interim, flosculorum ocellos orbiculares expressisse chalcographum, cùm paululum in longitudinem extendantur.

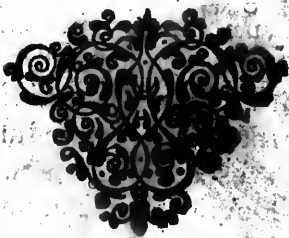

POLYGONATVM RACEMOSVM.

CAPVT XV.

XII.

AB eâ quam fructus huius repræsentat Vuæ similitudine racemosum Polygonatum nominauimus. Hoc radice firmatur crassa subalbida, pluribus internodijs extuberatâ, nec paucioribus capillatâ fibris. Causæ aliquâdo simplici nonnumquam etiam, sed raro, duplici (vt hic appingi curauimus) coq; rotundo atque atropurpurante in duo cubita eleuatur. Folia habet latissimè expansa. Nerui (quos in plantis *iras* Græci vocant) simili atque in Plantagine ordine, per eorum latitudinem discurrunt: varij coloris, nunc purpurei, nunc atrouiridis. Vt autem folium quam in aliis speciebus durius & nigrius est: ita & eius ambitus rugosior, lineâ obscuriore clauditur. In apice caulis, vuæ floridæ simulachrum apparet. Mollia filamenta dilute pallentia, flosculorum loco periolis insident, serè vigent octiduo, quo elapso, succedunt acini rotundi, baccarum Iuniperi magnitudine, eximiam vuam componentes: flauescunt hi per initia, & mille notis, quasi sanguineis interpunguntur, longè vero postea maturitatem adepti, euanescentibus maculis istis, toti in Ceraforum ruborem transeunt. Eorum pulpa dulci sapore linguam afficit, seminaque alba continet subrotunda, quibus satis, vel leuissimâ adhibitâ operâ planta hæc facillimè pullulat.

Canadensium Plant. Historia. 37
POLYGONATVM RACEMOSVM.

V.M.

e Vuat
n no-
lbida,
ous ca-
quam
i) coq;
a ele-
uosin
ragine
rij co-
m fo-
est: ita
dirur.
paret.
n loco
lapso,
magni-
unt hi
tpun-
i, eua-
rubo-
guam
a, qui-
ac fa-



Convallaria racemosa.

POLYGONATVM RAMOSVM

flore luteo maius.

CAPVT XV.

XIII. **H**VC Polygonato statim gracilis in exortu caulis, teres, & glaber palmarem ferè longitudinem assequitur, mox in duos ramos diducitur, quorum singuli in plures postea diuisi, cubitalem sæpe longitudinem superant. Folia caulem peruiò utrimq; ductu ita excipiunt, vt perfoliatæ ad instar medium penitus obuallent. Cuius hæc sunt, oblonga, venosa, & extremâ parte obtusa, pallidissimæque vident. E supremo cauliculorum apice, & ipsorum etiam foliorum sinibus, incuruo deorsumque nutante pediculo flos luteus propendet, sex angustis, sed longioribus foliis compositus, quæ vt in Tuliparum genere fieri solet, separatim diuiduntur. In interna floris parte siliquæ rudimentum, cum adnatis corniculis, sexque longa subluteaque stamina delitescunt (quæ cum integro flore conspici non sit facultas, separatim delineari iussi.) Cum defloruit, pediculus sursum flectitur. Semen albidum siliquâ coriacea, initio viridi, deinde furuâ triangularisque formæ concluditur. Radix non adeò crassa est, nec adeò candida atque præcedentium, sed sola fibrarum copia densius contexta capillatur, nec proinde latius graditur, vt superiorum. Floret incunx æliuio. Iulio semina perficiuntur,

POLYG. RAM. FLORE LVTEO MAIVS.

VM

koru
ongi-
citur,
calem
eruo
ntar
onga,
ue vi-
orum
enu-
ustis,
Tuli-
ur. In
n ad
tami-
picere
Cum
albi-
furuâ
non
eden-
ntexta
perio-
untur,



Utricularia perfoliata

L.

quo tempore filiqua referatis commissuris trifariam
hiat, vt concepto semini exitum patefaciat.

POLYGONATVM RAMOSVM
flore luteo minus.

CAP. XVII.

XIII. **A**D EO præcedenti Polygonato simile hoc
est, vt separata historia non indigeat: cum
solâ ferè foliorum figurâ ab eo deflectat, quippe
quæ & angustiora multò & longiora sint, ac etiam
in mucronem desinant acutissimum. Flore quo-
que non nihil variat, multò pallidiore, cætera pro-
fus simile.

Hanc postremam Polygonati differentiam, vt
& præcedentes ex noua Francia accepimus.



POLYGO-

Canadensium Plant. Historia. 4^r
POLYG. RAMOS. FLORE LVTEO MINVS.



Oenothera lanceolata.

Horti Rom: p. 434.

DE HEDYSARO.

C A P. XVIII.

Lib. 3. c. 66. **Q**UAM herbarij fabam lupinam, alij herbam,
 vulgòque gramen (quòd, vt arbitratur Ruellius, tritico, hordeo, cæterisque frugibus, cum quibus alitur, suo complexu grauis fit & molesta:) hanc
Lib. 3. cap. 146. Dioscorides ἡδυσαρον à suauitate odoris, & totius plantæ figurâ nominauit: quasi quis diceret scopas odoratas: frutex enim est ab vna radice flagellis multis emicans. Vnguentarij πελεκίον, vt & Latini Securidacam vocauerunt: quamuis Turnebo Securiclatæ potius nomen arrideat, quasi securiculatæ; hoc est à similitudine securis, quæ πέλεκυς græcis dicitur. Hedysaron enim λουδὸς φέρει κεραιποῖς εὐκίοντας, ἐν οἷς τὸ σπέρμα πύρρον καὶ ἀμφιπόρον ὁμοίον πελέκει. folliculos spargit modo Corniculorum aduncos, semen completentes ancipitis securiculæ figura. Quamquam non ita strictè recentiores, qui Hedysari species multiplicarunt: Hi enim nunc à filiquâ falcatâ, nunc à semine securiculato, nunc verò à foliorum Ciceris incisa facie, argumentum suæ nomenclaturæ sumpserunt. Sicque Dodonæus à foliis duplicem attulit differentiam, maius & minus: vtrumque foliis ciceris, maioris filiquæ sunt compressæ, minoris rotundæ & incuruæ. Dalechampius à filiquis, nulla Ciceris foliorum habita ratione, minimum He-

*Cap. 13.
 lib. 3. pempt.
 4.*

dyf
 liis.
 desc
 rior.
 Gen
 Silio
 perr
 Clu
 ceris
 piti
 dent
 fasti
 sam
 Pe
 ne an
 sari f
 nomi
 cem o
 bellâ
 na ro
 bus n
 In
 quide
 rascit
 pallid
 clype
 his C
 quanc
 tats h
 riorib

dysarum descripsit; Illudque trifolij pratensis fo-
 liis. Lobelius à feminis figurâ Hedy sarum clypeatum
 descripsit, quod florum colore, & siliquis à supe-
 rioribus longissimè abest: huius enim flores sunt
 Genistæ amplitudine, saturo coccino rubentes.
 Siliquæ non aduncæ, sed ex orbiculatis loculis as-
 perrimis compositæ, in quibus semina genistæ.
 Clusius Dodonæum imitatus, figuræ foliorum ci-
 ceris penitus adherens, Securidacam peregrinam ca-
 piti 48. lib. 6. inseruit. Hæc siliquas planas vtrinque
 dentatas vncialis longitudinis summo fert caulium
 fastigio; hanc Cortusius scolopendriam legumino-
 sam nominavit.

Prosper Alpinus à Corniculis, non autem à semi-
 ne amphistoma elegantem in Creta Insula Hedy-
 sari speciem reperit, quam Hedy sarum argenteum
 nominat, à floribus candidis trifolio proximis, api-
 cem cauliculi occupantibus egregia facta van-
 bellâ, quibus cornicula succedunt, in quibus semi-
 na rotunda. Hæc planta folia ciceris obtinet, qui-
 bus ne ipsa hyme quidem se exfoliat.

Cap. 46. li.
 2. de plant.
 exot.

Inter dumeta duplex Hedy sarum crescit, quod
 quidem siliquas profert articulatas: alterum purpu-
 rascit quod à Camerario scorpiuron vocatur. Alterû
 pallide cœrulei coloris est: ad quas differentias cum
 clypeatum Lobelij referatur, non incommode etiam
 his Canadensibus Hedy sarum triphyllum adscribetur,
 quando quidem cum precedente plurimum affini-
 tatis habere videtur. Nam floribus & siliquis aspe-
 rioribus, non per loculos clypeiformes, sed securis

Bauhinn.

Hedy sarû
 nostrum.

ancipitis effigie seriatim articulatos, Lobelij Hedy sarum refert: accedit & florum & seminum maturationis tempus idem.

HEDYSARVM TRIPHYLLVM Canadense.

CAPVT XIX.

HIVS altitudo in frigidis locis duorum fere cubitorum est, in apricis in vnum tantum erigitur. Caulis numerosus ab radice pullulat, angulosus ac medullosus: fibris ille multis striatur, aliis virentibus, aliis pallentibus, aliis rubentibus: Mediâ caniculâ spicatum flores prodeunt Hedy sari legitimi facie, ampliores multo: horum superiora folia saturatius rubescunt, laterum alæ & subiecta carina dilutius ac pallidius rubet: siliqua per floris marcidicentrum oritur, falcatis per internodia discriminata, asperissima, quæ lineis supra & infra rubentibus clauditur. Radice nititur fibrosâ, subnigrâ, maxime viuaci. Aprili pullulant folia, initio quidem rubentia, quæ tandem atrouirescunt, & trifolij asphaltitis more diuiduntur. Tota planta inodora est, ac proinde perperam ab aliquibus trifolium asphaltites Canadense creditur. Misa fuit sub nomine Galegæ Americanæ, quo autem argumento, in materia stirpium versatis iudicandum relinquo. Satius duxi ad Hedy sari articulatâ siliquâ classem re-

Canadensium Plant. Historis. 45
HEDYSARVM TRIPHYLL. CANADENSE.



P. iii.

Hedysarum Canadense

L.

ferre. Medijs enim in siluis nascitur in America Septentrionali, ad nosque ex noua Francia missi sunt eius loculi securiculæ instar, in quibus semen genistæ concipitur.

Sapor virenti non ita conspicuus, siccatæ subæris: atque ita calidam in primo, siccamque in secundo gradu esse arbitramur, cum aliqua peculiari purgandi facultate, eius periculo à me facto. Purgantium enim potiuncularum decoctis addita vniuersi ponderis, catharticonum vim promouet, non tenues ac serofos solum; sed viscidiores etiam humores educendo. Incocta atque apposita, frigidiorum tumorum concoctioni maxime conducit.

BUGULA ODORATA

Lusitanica.

CAPVT XX.

INSIGNIS hæc Bugulæ species annua est, & satum quotannis protendit; radicem habet nigro capillitio fibrosam, nequaquam humi repentem: ab hac succrescunt quatuor aut quinque cauliculi rotundi, hirsuti, geniculati quâ parte folia exeunt: quæ folia longa sunt, hirsuta, atrourentia, duabus aut tribus lacinijs recuruum denté referentibus vtrimque diuisa: quò auté inferiora sunt ac terræ propiora, eò ampliora; quò remoriora eò breuiora, & angustiora, vt ferè tandem capillari tenuitate appareant iis

in partibus, in quibus floribus interposita sunt. Flores enim inter foliola caulem à medio fere ad apicem usque quasi verticillatim ambiunt, & intermediis foliolis illis, obducto veluti sepimento muniuntur. Flores sunt violacei coloris, in tubulum efformati, cuius extremum alterum ab exiguis calycibus prodit: alterum ut in Bugulâ nostrate, dū hiat rictum quendam metitur. Decusso flore (quod circa Augustum mensem accidere solet,) Calyculus seminibus albis turget, quæ novam sequente anno progeniem subministrant. Seritur mense Martio. Tota planta odoratissima est, iucundissimiq; aspectus; Et apud nos proceritate vix pedem implet, quanquam in Lusitania vnde eam habuimus, longè elatiorem esse accepimus. Huius etiam mira vis est, si cum cæteris speciebus addatur potionibus vulnerariis.

CYCLAMINVM ORIENTALE.

Katmer Bouhour Turcarum.

CAPVT XXI.

CYCLAMINVM Constantinopoli allatum Opera & studio diligentissimi herbarij Domini Bachelier, in hortis nostris publicis iam satis vulgarum est: præter enim largam huius plantæ copiam, quam postrema navigatione conquisiuit, non inerti opera seminibus iactis huius etiam propagationi

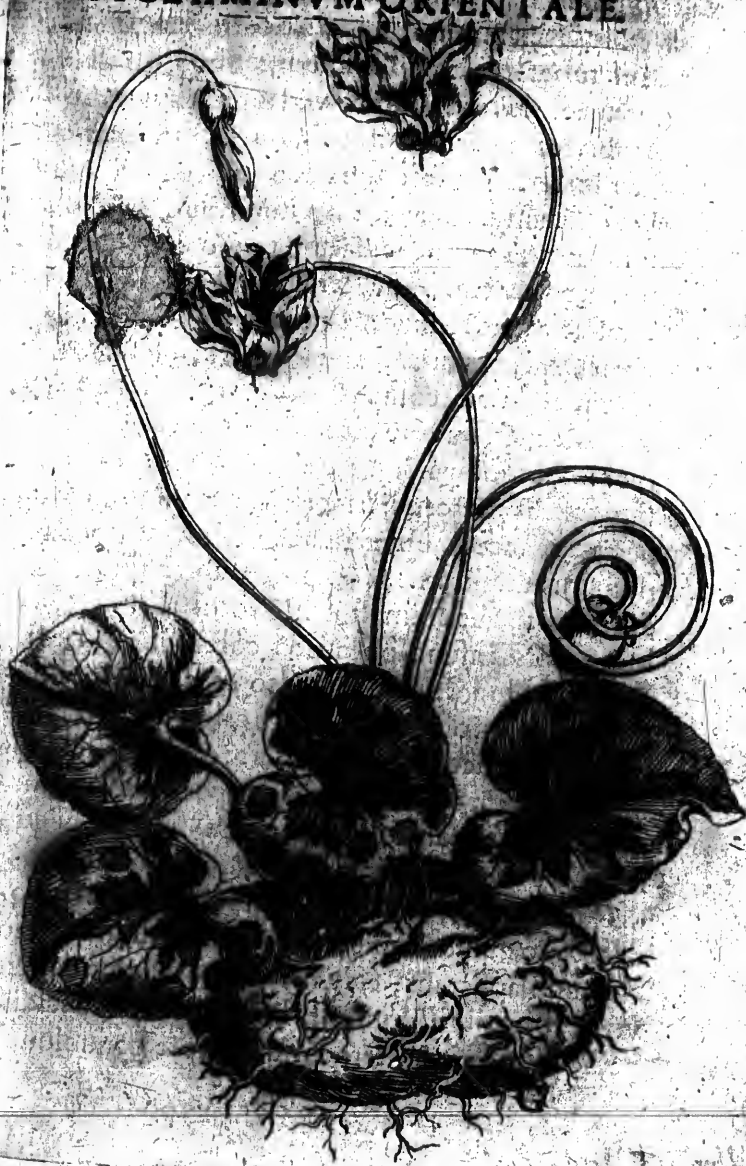

Flo-
api-
me-
nu-
lum
guis
dū
uod
ulus
nno
rtio.
spe-
bler,
nge
a vis
ibus

LE.

actu
omi-
yul-
co-
non
aga-
tioni

tioni consulens aucionem plurimam fecit.

Hoc Cyclaminum pro radice cortice nigro obdu-
ctum tuber habet amplissimum, quod infra supra-
que mediocriter subfidit, vt Rapum: huius media
ferè parte vulgari similes, sed longiores extant pe-
diculi teretes, carnei coloris, quorum alij folijs, flo-
ribus ornantur alij: eodem enim momento ambo
pullulant. Folium ederaceum est, nec angulosum,
in ambitu tenuissimè ferratur, illud atro-pur-
purascit à terra, superne pingitur diuersa viridi-
tate, in quâ etiam albicant maculæ. Flos è calice
quinque foliolis composito exit: Varietas in eo
multiplex est, ferè quadruplex apud nos observa-
tur: nunc quippè foliis quinque tantum constat
flos (aliàs purè candidus, aliàs colossinus, & imâ
parte elegantissimè purpurascens.) Nunc foliorum
numerus duplicatur, (quorum duplex quoque est
differentia, aut enim flos iste totus albus est, aut
huius pars infima purpureo colore simbriatur.)
Folia hæc longiora sunt multo & angustiora no-
stratum: initio quidem dum è calice erumpunt si-
mul intorta deorsum nutant, nec multo post latius
diffusa sursum reflectuntur, ac veluti corollam for-
mant, cui cauum odoratissimum subest, à quo
singula folia profluunt: nec enim vnum seorsim
decidere potest, quin & vniuersa concidant. In eo-
dem cauo quinque apices subatri, æquali interuallo
disiuncti apparent, eidem cauo ita agglutinantur
vix vt ab eo diuelli queant. Statim atq; flos decedit,
pediculi in spiram serpentium more conuoluun-

tur,
fum
quo

voc
uen
dam
radi

tinge
ni re
dius

V
sitate
runt,
gulis
Nec
studii
ad oc
plerif
rundi
ferent
rum

Canadensium Plant. Historia.

51

tur, & semen progignunt rotundâ capsula inclusum. Floret Aprili. Semina Iulio maturescunt, & ferè quod anni reliquum est, foliis destituitur.

Cyclaminos Græce dicta à quodam qui *Kυκλινος* Isidor. orig. lib. 17. c. 9. vocatus est, qui primus virtutem huius herbæ invenit. Vel quod talis herba habeat radicem rotundam, Græci enim *Κεκλον* rotundum vocant. Huius radices succus vino admixtusebrios facit.

Colossinus color à Colossis Troadis vrbe, in qua lana tingebantur coloris elegantioris, apprimè florem Cyclamini referentis, qui color inter candorem & purpuram medius est.

DE ARVNDINE.

CAPVT XXII.

VT est in ijs, quæ ad vsus hominum spectant, natura liberalis: ita & in ijs quæ ad vitæ necessitatem pertinent, aut sensum oblectationi conferunt, longè profusior esse solet: ut pote quæ singulis animantium sensibus pari diligentia consulat. Nec magis est varietatis saporum ad gustus gratiam studiosa, quam & incredibilis colorum mixturæ ad oculorum oblectamentum. Hæc varietas cum in plerisque vegetantibus cernitur, tum maxime in Arundinû genere manifesta est, quarum est tanta differentia, vix ut certus à quoquam auctore specierum numerus statui possit: Quod animaduertens

*Cap. 12.
lib. 4.*

*Cap. 11.
lib. 24.*

*Plinius cap.
36. lib. 16.*

*Cap. 104.
lib. 2.*

*Cap. 3.
lib. 12.*

Lib. 2. epist.

*2.
lib. 1. c. 35.*

Theophrastus, vt solet, concisa breuitate in duo summa genera contraxit. Dioscorides variis locis septem enumerauit. Bauhinus 21. agnouit. Plinius 29. Quæ omnia doctissime persequitur Dalecham-
pious lib. 2. cap. 5. primi Tomi. Speciebus Arundi-
num indita sunt nomina ex variis vsibus quibus de-
dicantur, vt apud quosuis auctores legere licet. Dif-
ferentias vero faciunt radix, calamus, panicula, fo-
lia denique ipsa: quarum partium Natura nullam
superuacua esse voluit. Calamo, qui in Rheno
nascitur, nihil est sagittis aptius; huic namque plu-
rima inest medulla, pondusque volucre, contra fla-
tus quoque peruicax libra: Syringias vtilissimas
fistulis. Auleticus tibiis. Pomponius Mela refert
in India vastos ad eum esse Arundinum calamos, vt
earum scissa internodia veluti nauitas binos & qua-
dam ternos etiam vehant. Solinus Arundinis radi-
cem decoqui, exprimique humorem testatur ad
melleam suauitatem. Saccharum vero in ipsis
arundinibus salis modo coactum, dentibus fragile
in India, atq; Arabia felice inueniri, testis est Dio-
scorides. Plinius item affirmat, non amplius nucis
auellanæ magnitudine reperiri. Ac proinde fa-
cile elui potest quorundam opinio qui saccha-
rum priscis ignotum fuisse crediderunt. Inter
quos Ioannes Manardus: quem sequitur Fuchsius
in Paradoxis Medicinalibus: quorum rationes vni-
co verbulo quiuis conuellere potest. Antiquorum
enim saccharum tale erat, quale reperiatur, aut
medus in Arundinum calamis, aut in rimis vi ca-

lon
tun
gra
nar
fici
ter
dit
pla
in e
nur
nen
qui
fun
ex T
ma
Cal
velu
pta
cum
rent
cere
nem
exta
nem
cunc
cadio
intell
gnifi
apud
Sed h

loris eductum, vnius Solis opificio excoctum, densa-
 tumque salis modo, nec amplius nuce auellana, in-
 gratum & tantum medicamentis aptum. Nunc verò
 naturalem defectum lasciuentis gulæ impetus arti-
 ficio quodam expoliuit: itavt coctione secunda,
 tertiâque medullaris eiusmodi succus limpidiore red-
 ditus, cogatur in panes turbinatos, quales apud Se-
 plasiarios venales prostant. Atque vt obiter dicam,
 in eo grauiter errant, cum aiunt in solis Arundi-
 num foliis saccharum colligi: item cum Arundi-
 nem cauam esse, nec medulla plenam affirmant: si-
 quidem inter Arundines masculæ omnes solidæ
 sunt, seu medulla tenui, seu cartilagine dura plenæ,
 ex Theophrasto *ἔστι δὲ ὁ μὲν ἀρπύριος ἄνδρως, ὁ δὲ γῆλις κοῖλος*, Lib. 4.
cap. 12.
 mascula solida est. fœmina inanis. Imò & ipse tales
 Calamos Indicos vidi, quorum cutis extrema variis
 velut literarum arabicarum figuris naturaliter scul-
 pta erat, intus cartilagine adeò solida plenos, vt
 cum eos acrius collideremus, scintillæ illicò exute-
 rentur, quæ graui ac sulphurato odore aërem infi-
 cerent. Sed & ipse Theophrastus sacchari mentio-
 nem fecit libello de melle conscripto, cuius tantum
 extat fragmentum. Triplicem enim mellis generatio-
 nem affert: Primam à floribus & odoratis rebus. Se-
 cundam ab aëre, cum liquidiusculus à sole còcoctus
 cadit. Tertiam ab arundinibus. Per primam enim
 intelligit mel nostrum vulgare. Per secundam si-
 gnificat manna, quod est mel roscidum, & *Ἀρπύριον*
 apud Athenæum dicitur. Per tertiam saccharum.
 Sed hæc obiter: nunc de reliquis Arundinum par-

tibus, hoc est de folio & panicula dicamus. Folium
 floreis & tegetibus texendis aptum est: Quibus
 olim excipiebant oliuas, referente Columella: nunc
 verò apud Septentrionales nonnullos sternendis
 Casularum pauimentis instar mattæ vsurpatur:
 apud alios iuncis & aquaticis graminibus permixtū
 stramenti loco domibus regulum præbet. Calami
 odorati folium ob *Uadlar* commendatur. Adar-
 chæ vocatæ Arundinis dentibus vtile est. Denique
 Panicula scopas & verricula præstat, pro pluma
 strata cauponarum replet: quæ limosiore callo in-
 duruit contusa & interiecta nauium commissuris,
 ferruminat textus, glutino tenacior rimisque ex-
 plendis fidelior pice. Hoc vno infesta est Arundo,
 quòd eius paniculæ lanugo quam *αθηλην* Græci
 vocant *εμπεσόντι εις τας ακοας κωφωσιν εργαζεται*, in-
 quit Dioscor. cap. iij. lib. primi. reliquis omnibus
 suis partibus vtilis.

Dioscor.

Plinius.

ARVND. INDICA. VARIEGATA
 siue Laconica Theophrasti.

CAPVT. XXIII.

PRÆTER traditas ab auctoribus, qui ante nos
 scripserunt Arundinis species, nouam hîc ex
 India allatam proponimus, quæ ob varietatem
 tanti apud nos æstimatur, vt vnius plantæ pretium
 fuerit .x. aureorum. Huius radix vulgaris more na-

Canadensium Plant. Historia. 55
ARVND. LACONICA THEOPHRASTI.



ium
ibus
unc
ndis
tur :
ixtū
lami
dar-
ique
uma
o in-
uris,
ex-
ndo,
Graci
y, in-
ibus

TA

ce nos
hic ex
ratem
etium
te na-

turâ viuax & geniculata, singulis annis calamos & folia vere nouat, quæ deo *simul* apud nos Hyeme intercidunt. Calamus hominis proceritatem implet, ac superat, vix nudus oculis patet. Folia enim quæ in suo exortu tubulo facto pediculi vicem præstant, complexu tenues per ambitum inducunt tunicas, atque ita subinde nascuntur, usque ad summum vsque, calamum operiunt. Inter hæc folia quedam cubitum longitudine superant, latitudine vnciam alteram explent: (Notabis hîc Plinium, qui Indicarum Harundinum folia dicit esse breuia: cum huius nostræ, quæ ex Indiis Orientalibus petita est, sint amplissima: Nec minora Sacchariferæ, cuius folia binos cubitos æquant,) Incana sunt omnia, varie tamê colorantur excurrentibus lineis latis, quarum aliæ subflauæ sunt, aliæ virides, aliæ subrubræ: quamquam is rubor non omnibus foliis communis sit, sed tantum ad radicem nasci, eius paniculam videre non licuit. Hanc Arundinem ex iis esse arbitror, quas Natura potius ad ornatum & oculorum gratiam, quam ad vllum alium vsum esse voluit. Interim nemini dubium esse debet, quin hæc sit, quam Theophrastus lib. 4. cap. 12. Laconicam vocauit, aut saltem eius species. Theophrasti verba hæc sunt

ἔχουσι ἢ μεγάλας διαφοράς ὡσανεὶ ἔλεγχον καὶ ἐπὶ τὰ φύλλα ἢ πλεῖστα καὶ μικρὰ ἢ ἁπλά καὶ χροία. ποικίλος γὰρ ὁ λακωνικός καλεῖσθαι.

Arundinum autem differunt folia non magnitudine & numero tantum, sed etiam colore: sunt enim Laconicæ Arundinis vocatæ variegata (intelligenda folia.) etiã aliæ Arundines variegata

gata
folia
luda
vt n
præ
cum
ciat
vari

I
ci
tem
ra ad
nec f
cies
quen
ramu
barij
Pr
git,
nere
folijs
plitu
metu

gata in regno Bengala crescant quarum calami & folia pluribus punctis notentur, de quibus D. Paludanus in suæ Histor. Orient. Part. 2. cap. 18. Sed ut nostra hæc arundo longè est illis ornatioꝝ, ita & præ cæteris Laconicæ nomen meretur potissimum cum tantum de differentia petita à foliis verba faciat Theophrastus, quæ sola nostra in Arundine vario colore pinguntur.

FUMARIA SILIQVOSA
semper virens.

CAPVT XXIV.

IN America Septentrionali duæ Fumarix species nascuntur. Altera semper viret: altera autem elapso vere disparet, tamen si viua radix sub terra adolescat, & tectâ terræ tepore propagetur, donec sequente anno repullulet. Quo fit ut prior, species esse videatur Fumarix nostratis, cuius tam frequens est in medicina vsus: posteriorem vero referamus potius ad eam Fumarix speciem, quam herbarij Cauam radicem appellant.

Prior itaque quam siliquosam dicimus recta surgit, caule pedali, rotundo, glabro, tenui velut cinere asperfo, qui leuiore tactu facile desforatur. In folijs cæsius læuor, & diuisura similis vulgari, amplitudo tamen est maior. Brumale tempus ea non metuant. Cauliculi alatim pullulant. Floribus in

Huius fumarix secundam speciem requirere potest

folio 127

FUMARIA SILIQVOSA SEMPER VIRENS



Fumaria sempervirens

apic
tem
aut
Flor
tort
com
dix f
hæc
vnd
ficc
fos h
con
Succ
ocul
F
quic
mus,

A

M
preco
sem f
Tali
lore q

Canadensium Plant. Historia.

99

apice spicantur, radici cauae similibus, colore autem diuersis: horum enim canaliculus carneo, os autem parulum fuluo, atque aureo colore splendet. Floribus succedunt filiquae, falcatae in modum contortae, flavescentes, in quibus semina milij modo compressa, rotundiora tamen concluduntur. Radix fibrosa est, vulgarique densius capillata. Planta haec acris simul & amaræ qualitatis est particeps: vnde vt ea, quæ est descripta à Dioscoride, efficacius etiam vrinam ciere potest: simulque biliosos humores deducere. Dentibus attrita, & ore contenta diutius, saliuam promouere consuevit. Suceo caliginem discutit, itaque in medicamenta oculorum addi potest, vt vulgaris.

Fumaria latine, græce *καπνός* dicitur, fumo, inquit Plinius, delachrymationem enim facit, ceu fumus, si oculis eius succus instilleretur.

Cap. 15.
lib. 27.

AQVILEGIA PVMILA
præcox Canadensis

CAPVT XXV.

MINIMA hæc Aquilegia species, quòd Infelicius crescit, Pumilionis: quòd celerrimè, præcocius nomen meretur: nam ante Maium mensum flos ferè elapsus est vniuersus. Folia habet Talietri pratensis figura & amplitudine paria, colore quadantenus similia, nam aliquanto pallidius

habetur

H ij

50
Jacobi Cornuti
AQUILEGIA PYMILA PRÆCOX CANAD.



Aquilegia Canadensis. L.

vir
eq
qu
cis,
con
aut
Ha
col
fun
plu
fun
tur
phi
Ra
teru
cen
nun
lim
sub
cre
uol
re p
con
aluc

AD.
virent. Caules tenuissimi, rubentes, vix palmum
æquant. Flosculi in singulis apicibus crescunt,
quinque corniculis cauis, non vt in nostrate adun-
cis, sed rigidis constantes: quæ cornicula à medio ad
conum vsque puniceæ obscuri coloris sunt, infra
autem, quâ parte hiant, croceo colore tinguntur.
Hæc inter cornicula quinque foliola puniceæ etiam
coloris medium tenent, quorum macro deor-
sum vergit. Floris in medio stamina sunt alba quam
plurima; quæ luteis apicibus fastigiantur, simul
cum flore desuunt. Quæ in spinulam acuminan-
tur, in 4. aut 5. recurvas siliquas formantur, Del-
phinij similes, in quibus semina nigra & nitida.
Radices subsunt tenuissimis filamentis fibratæ. Cæ-
terum omnis Aquilegia veteribus ignota fuit, à re-
centioribus autem inter coronarias recensetur:
nuncque Aquilina, nunc Aquileia nominatur. Ma-
lim Aquilegiam appellare, cuius vocabuli ethymon
subtexere lubuit. Quod hæc planta, initio dum
crescit nondum explicatis folijs, & nubilo die con-
uolutis in sese, per imbres aquas colligat nec desue-
re patiatur: pari vocabuli ratione, quâ qui aquas
conquirunt sparsasque hinc inde venulas fontis in
alveum deducunt, *Aquileges* dicuntur.

Lege Plin.
Cap. 6.
lib. 26.

ASTER LUTEVS

alarus.

CAPVT XXVI.

QUAMVIS procera sit, & valde ramosa huius Asteris species, quæ ab America Septentrionali nuper allata est: vix tamen duo cubita excedunt caules eius rotundi, quos folia obscure virentia longiuscula, sine pediculo vestiunt; pediculi namque loco, appendicula quædam alarum instar è marginibus foliorum deorsum flexa, ærimque cauli proxime adherent, ibique desinunt vnde folij alterius exordia sumuntur. Flores lutei Bellidi maiori similes in summo cauliculorum nascuntur, medio scilicet orbiculo luteo prominente, & folijs è circumferentia exsertibus, velut Astri radii aureo colore fulgentibus (vnde nomen.) Flos vetustate in pappos abit, qui, si digitis infries, Chamæmelinum quiddam redolent. Radice nititur fibrosa hic Aster, quem sapor, astrictionis potius quam alterius cuiusvis qualitatis participem esse testatur.

ASTER LUTEUS ALATUS.



Helenium autumnale

ASTERISCVS LATIFOLIVS
Autumnali.

CAPVT XXVII.

NOVA hæc Americana planta reliquas inter Asterisci differentias Autumnò præmaturius floret. Radix huic crebris compacta filamentis; caules lignosi, rotundi subrubri bicubitales; folia in ambitu ferrata, longis pediculis innixa (velut pyri) in eximiam latitudinem panduntur, quæ sensim in mucronem gracilescit: coloris quidem suprâluteo-virentis, inferna autem parte velut Cyclamini: caulium cacumini luxurians adeò florum insidet copia, ut quamplurimis contextum spiculis fertum potius, quam genuinum plantæ florem dixeris. singuli flores duplo minore stella fulgent, quam vulgaris Aster Atticus (ob eamque causam Asteriscum potius, quam Asterem appellauimus) medium cineracci coloris umbræ bonem habent, circa quem foliola veluti radij dilutissimè purpurascunt.

Sine vero hæc planta iisdem prædita viribus, quibus Aster Atticus Dioscoridis nondam comperit habui.

Canadensis Plant. Historia. 63
ASTERISCVS LATIFOLIYS AUTVMNAL.



Aster cordifolius.

DE CENTAVRIO.

CAPVT XXVIII.

TAM varia sunt & intricata, quæ auctores melioris etiam notæ, de specie & numero Centaurij scripserunt, ut non modo, ex Plinio, imperiti confundant hæc omnia, & vni generi assignent: sed etiam nostri sæculi doctiores, id non satis capientes, vel primas duas Græcorum species duntaxat admittere coacti sint: vel inter eos qui curiosius varietatem stirpium quotidiana exercitatione rimantur, plures eius species assignare. Plinius tres attulit. Prima est Centaurium maius Dioscoridis, quod ille Centauræam nominat, siue Chironiam; quod eâ curatus dicitur Chiron, cum Hérculis excepti hospitio pertractanti arma sagitta excidisset in pedem. Secundam, Centaurium appellat, minorem illam speciem vulgarissimam, fel terræ herbariorum, quam Libadion dici testatur, quod circa *λιβάδας* & rigua loca sponte nascitur; hocque Synonymum loco Limnæi, in Dioscoride reponendum censet Dalechampsius. Tertia est Centauris, cognomine Triorches. Qui eam fecat rarum est, ut non vulneret sese. Theophrastus defendi eam impugnatique colligentes tradidit à Triorches Accipitrum genere. Gesnerus lib. 3, de Buteone quem *πειόρχν* Græci vocant; notat Plinium imperitiæ, dum aliorum insci-

Cap. 26. lib.
25. nar. hist.

Ibid.

Centauriū
maius pri-
mum.

Centauriū
minus.

Cap. 39. lib.
11. Dalech.

Centau-
ris.

De uolatil.

tiam
vert
tem
quoq
vi fin
dis c
pitre
cred
timi
fuge
tran
nom
qual
cred
gred
D
terti
fente
vt te
Cent
adstr
quod
herb
sua ra
gares
deser
Tagu
gni g
diuisa
milia

tiam arguit; Apparet, inquit ipsum Theophrasti
 verbis esse deceptum (Φυλὰ ἡθεδαί δὲ ἢ τὴν κενταυρίδα
 πέριοντα, περιόχλω, ὅπως ἀπρωτος ἀπέλθῃ. *Theop. l. 9.
 hist. cap. 9.*) Centaurida
 quoque secantes Accipitrem Triseptigerum dictum cauere,
 ut sine vulnere discedant: quod Centauridi Triorchidi
 cognomen dederit, cum hoc verbum ad Acci-
 pitrem referatur: Fabulosam praeterea historiam
 credit de Buteonis certamine; cum adeo vilis sit ac
 timidus, ut à minutis auibus saepenumero pellatur ac
 fugetur: cuius rei gratia apud Italos proverbum
 transijt in effœminatos & timidos, quos huius auis
 nomine Poyanas vocant. Apud nos etiam *Buzard*
 quasi *vne buze* amentem significat: Et proinde vix
 creditur adeo imbelli animal audere homines ag-
 gredi, aut etiam rostro impetere.

Dalechampius ait Plinium ex suo ipsius iudicio,
 tertiam hanc speciem excogitasse contra Græcorum
 sententiam, & Theophrastum de Centauride, non
 ut tertia specie scripsisse, sed Centauridem, pro
 Centaurio minore accepisse. Huic sententiæ Gaza
 adstipulatur: Centauridem enim febrifugam vertit,
 quod epitheton vni Centaurio minori ab omnibus
 herbarijs, & Medicis tribuitur. Carolus Clusius in
 sua rariorum Plantarum Historia, praeter duas vul-
 gares Centaurij species, Maioris alteram speciem
 describit à se supra Olyssipponem in lapidosis iuxta
 Tagum collibus inuentam. Alterum Centaurij Ma-
 gni genus, inquit, longa habet folia non in laciniis
 diuisa ut primum, sed ^a Armoracis foliis non dissi-
 milia, & ad Glasti foliorum humi expansorum simi-
<sup>bic Plinij
 intelligēda</sup>

qua est pa-
quis exim
Diosc. sine
Raphanus
Rusticanus,
non autem
Dodonai,
aut Taber-
nom. qua
est Rapi-
strum.

Centaureū
nothum
Dalech.

litudinom plurimūm accedentia, pot ambitūm ser-
rata, saturæ viriditatis, & amariusculi saporis:
caules inter folia prodeunt cubitales aut ampliores,
rotundi, circa summum bifidi aut trifidi, squamma-
ta capita sustinentes, prioris Centaurij maioris æmu-
la: florem villosūm coloris albescentis instar Primi;
semen Cnico ferè simile, seu vt verius dicam, Pri-
mi, summo hirsutum & molli lanugine inuolutum:
radicem valde crassam, duram, longam, denso cor-
tice tectam, foris quidem nigro, internā vero parte
flauescente, succumque croceum resudante, qui
cum amaritudine quadam aromaticus est.

Dalechampiū vltra triplicem istam differentiam,
quarta attulit, quam Centaurium Nothum ap-
pellat. In humidis Alpium vallibus prouenit, radi-
ce crassa, nigra, lignosa, huc illuc sparsa, intus alba,
gustu amaro, caulibus multis, cubita altioribus, den-
sa lanugine obsitis, angulosis: foliis Cannabis vtri-
que dissectis in vno pediculo villosū & ferè cubitali
multis, ordine collocatis, numero semper imparibus
vt ferè 13. aut 15. singulis sint pediculis, quā pediculi
florem sustinentes e caule prodeunt, ipsum caulem
vtriūque amplectentibus, & illic in longum & an-
gustum diuisis, floris capitulo scabiosæ vulgari si-
mili, hirsutis, erectisque squammis, compacto flore
luteo.

Hiscæ & duas species subtexam cum suo aspe-
ctu, cum & ipsa quodque singularitate elegantes.

C
trem
tegi
les i
tere
surs
que
libu
An
runt
(seu
runt
folio
quid
taur
folio
pluri
signi
capit
cunt
squa
ardo

CENTAVRIVM MAIVS
luteum.

CAPVT XXIX.

CENTAVRII maioris lutei radix crassa, longa, & altè depacta, simplex, nunc bifida in extremo; carne intus alba, foris cute nigra & dura obtegitur: succo madet pallido, saporis acerbi: Caules inde plurimi exurgunt cubitales, tenues, duri, teretes, & fibris intercurrentibus asperi, geniculati, sursum oblique acti; foliis longis in lacinias vtrimque impares diuisis, inæqualibus inter se, ac dissimilibus vestiuntur, quæ in suo iuxta radicem exortu Anthyllidis leguminosæ folia quadantenus referunt non incisurâ modo, sed etiam colore glauco. (seu vt Diosc. ait viridi Brassicarum colore) differunt tamè tum magnitudine, tum quòd Anthyllidis foliola suo acumine in folij neruum desinant: quod quidem acumen obliquè expansum in nostro Centaurio velut ala neruum vestit, & in alterum vsque foliolum declinat. Quò superiora folia, eò laciniis pluribus dissecta, in ambitu nequaquam crenata insigni læuore poliuntur. Caulium apicem exornant capita acuta: paulò inferius autem minima adnascuntur; cum folij appendicula: omnia vt in Cyano squamosâ agglutinatione compacta, à quibus per ardores lentus humor destillat. Iulio aut Augusto

70

Jacobi Cornuti
CENTAVRIVM MAIVS LVTEVM.



Centaurea alpina, L.

me
lan
fun
tat
rim
cis
con
riu
pat
Ha
tur
da
laa
nis
ruc
app
Sec
fud
far
& v
rat
bar
ma
tui
tric

M.
mensibus Luteopallidum florem explicant Aphyllanthon, qui vetustate marcidus fulcescit, ac deorsum in subiectum caput reuoluitur, donec maturitate seminum referatur, tuncque aperto calice plurimum semen fundit Cnico simile, ceu lancis floccis inuolutum, vt in Centauro vero. Non mihi constare potuit vnde fuerit erutum hoc Centaurium, quod sine nomine, & sine vlla adscriptione patriæ, aduectum fuit ex Anglia anno superiore. Hæc herba sicut gustu contrarias qualitates sortitur, ita & vsu præstat contrarios effectus. Gustu acida astringensque apparet, sub finem tamen leuicullâ acrimonia linguam pungit vt ratione astrictio- nis & aciditatis adiunctæ, sanguinis vndecumque ruentis profluuium sistat: Rasa aut. contusa radix & apposita, vulnera glutinat vt Centaurium verum. Sed & innocentius plures eius drachmæ sumi possunt, nec opus est febricitantibus ex aqua propinari: satis enim in se frigiditatis succus possidet, vi cuius & viscerum intemperiem emendat & infarctu liberat, & bilem pituita velut visco inhaerentem derurbat. Siccata autem, & Rhabontici in morem commansa nutritionum viscerum tonum seruat, restituit & vacuum excrementicijs humoribus ventriculum reddit.

CENTAURIUM FOLIIS

Cynara.

CAPVT XXX.

Plin. cap. 4.
lib. 2.

CENTAURIUM maius Panacis genus est, quod ab inuentore nomen accepit: ac ferè genus omne herbarum, quarum vis præcipua in expugnandis morbis haberetur, Panaces nominarunt. Panaces enim ipso nomine morborum omnium remedia promittit: Quamuis & huius genera cibus sæpius quam morbis addicta reperiuntur: qualia inter olera nostri non pauca numerauerunt, nosque proximè sequenti capite ab orbe nouo delatum vnum eiusmodi referemus.

mons Pyrenæus eique confines colliculi quibus medicinalium herbarum plurima seges est, inaudito hætenus Centaurij genere gloriantur. Hoc brachiali radice atræ crassitudine in altum descendit, foliis ampla magnitudine laciniosis: diuisurâ Cynaræ folia referentibus, colore supra viridibus, infra candidis; tenuis quippè lanugo hac parte nascitur adeo læuis & polita, vt coloratam potius quàm tomento obductam putes. Naturæ lusus deregitur cum rupti folij portio vtraque à se diuellitur. Bicutibalis caulis, angulosus, lanuginosus, foliis vndique luxurians in plures alas diuiditur; fert in cacumine capitula calathi effigie, squammulis aculeatis imbricatim

Canadensium Plant. Historia. 73
CENTAUREVM FOLIS CYNARÆ.



S

est,
fere
ex-
unt.
n re-
cibus
ia in-
sque
tum

ibus
dito
br-
ndit,
yna-
nfrà
citur
ro-
gitur
licu-
ndi-
acu-
eatis
atim

imbricatim aggestis hispida, quæ exiguæ Cynaræ magnitudinem implent: color fuluus: dum dehiscunt singula, florem Aphyllanthum purpureo quodam glomeratum corymbo expandunt (quod vix ante Augustum apud nos euenire solet.) Excusso flore capitula clauduntur, inest iis semen copiosum Cnico simile: paucis inde diebus maturitate paulatim dehiscencia, inclusa lanugine semina ostendunt. Sapor austerus, & subamarus bilem subducit intestinis morantem, summoque habetur contra Rheumatismos præsidio.

PANACES Καρπιου. SIVE RACEMOSA
Canadensis.

CAPVT XXXI.

NASCITVR & in America Panacis genus cuius elegans est, & à nullo hætenus tradita facies. Vbique prouenit, solo macro, pingui, limoso; etiam inter difficultates saxæas. Radix pollicari crassitudine deorsum fertur, effossam vidi pedem longam, ac ne sic quidem solidam, sed abruptam. Caulis rotundis geniculis articulofus, ramosus, obscure purpurascens, medullosa cartilagine repletur: Folia ab eodem pediculo plura ex rotundo in acumen gracilesunt, ambitu serrato. Ex geniculis prodeunt pediculi caulem sinu amplexantes, cuius in sinus cavitare oculus delitescit, subsequenti vix

PANACES Καρπινος. SIVE RACEM. CANAD.



ynara
dehi-
o quo-
od vix
to flo-
iofum
paula-
osten-
ubdu-
r con-

TOSA

genus
tradita
limo-
ollicari
pedem
ptam.
us, ob-
pletur:
n acu-
is pro-
ius in
is vuz

Aralia racemosa L.
— hispida L.

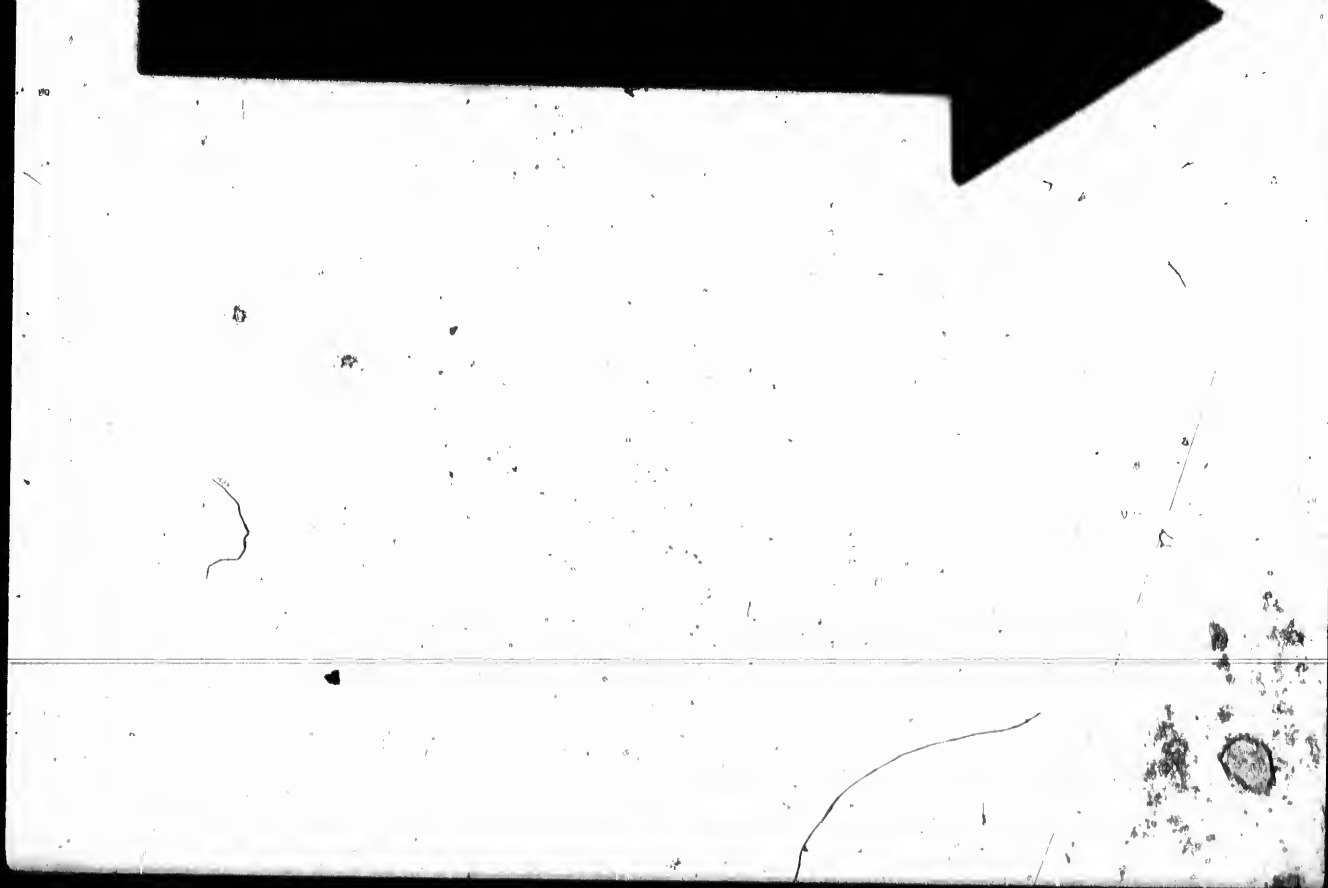



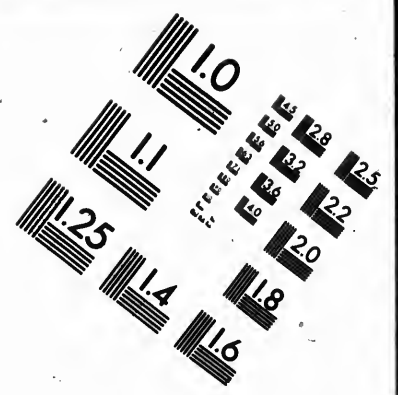
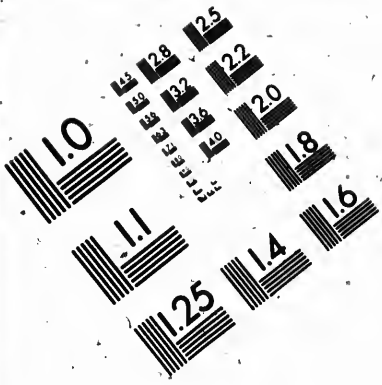

**IMAGE EVALUATION
TEST TARGET (MT-3)**

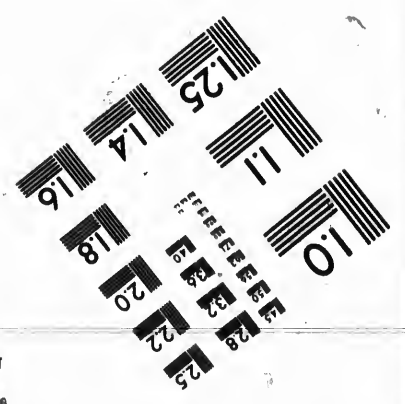
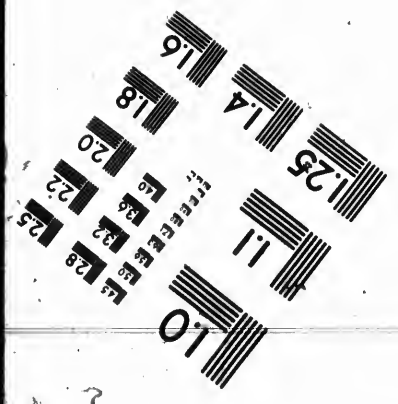
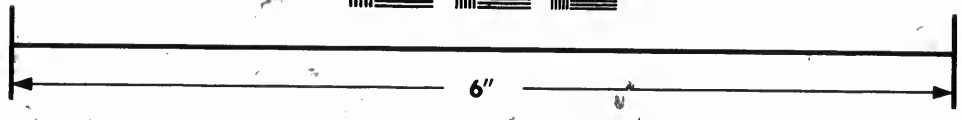
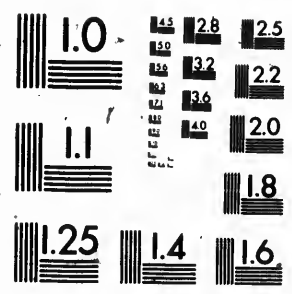

**Photographic
Sciences
Corporation**

23 WEST MAIN STREET
WEBSTER, N.Y. 14580
(716) 872-4503

18
20
22
25

1.0

rudimentum; sicque ramuli & caulis per genicula mediâ ætate. nō floribus modo, sed & grauidis bac-
cis racematim contextis onerantur. Flos viti æmulus
primū herbaceus est, postea paulò magis candi-
cat: hunc vna excipit, acinis per initia virentibus,
deinde saturè rubentibus; quibus suauitas inest gu-
stu acceptissima, intus pleniori semine turgent.

Sapor foliis & radici Panaci similis, vna grator.
De viribus nihil peculiare accepit oleraceam esse, &
cibus aptam testamur. Singulis annis caulem & fo-
lia deponit, sequenti anno noua promit.

ACONITVM BACCIS NIVEIS
& *rubris.*

CAPVT XXXII.

O Pacis & siluestribus locis in eadem Ameri-
ce parte frequentissimum est geminum Aco-
niti racemosi genus. Vtrumque apud nos verno
tempore in pedalem caulem profilit. Radix ni-
grior nec inum petit, nec ad latera spargitur; sed
coacta in se adnascentibus vndique fibris capilla-
tur. Caulis purpurascit, pullique pariter qui multi
ab radicibus germinant. Folia ni minora essent
Vitium aut Ribes poterant videri, paulò rugosiora
tamen ac in viridi colore sunt obscuriora. Cau-
lium cacumina Maio mense in vitam se spargunt,
mille apicibus vernis quàm flosculis compositam

ACONITUM BACCIS NIGRIS ET RUBRIS



Actea spirata, alba B. L.

enicula
dis bac-
emulus
candi-
ntibus,
est gu-
ent.
grator.
esse, &
& fo-

VEIS

Ameri-
n Aco-
verno
lix ni-
ur; sed
apilla-
i multi
essent
osiora
Cau-
rgunt,
olitam

(quamquam si seorsim flosculum vngue molliter
 prœcidas nec violes, sed alba foliola apicibus sub-
 strata agnosces, vt tabula fideliter exprimit.) Inna-
 scitur singulorum umbilico turbinata quædam pi-
 lula, quæ postquæ pleniore incremento conualuit
 orbicularis est figure. Punctum purpureû istius bac-
 cæ extremum signat, similisq; coloris longior subest
 pediculus. Nondum hætenus de viribus huiusce
 plantæ constat, siue in ea velut in nostrate quid-
 piam deleteriam: an verò malignitatem omnem
 niueus ille, faustusque vt videtur baccarum color
 abesse videatur. Quidquid sit, Aconitum eam po-
 tius à similitudine, quam à viribus nominauimus.
 Baccæ plerumque variant: vidimus enim etiam ru-
 bellas, quarum pariter vsum exploratum nullum
 habemus.

GLADIOLVS ÆTHIOPICVS

flor. roraceo.

CAPVT XXXIII.

EREGIA hæc Gladioli species à Promonto-
 rio bonæ spei delata nunc primum floruit Lu-
 cetis Persiarum, in celeberrimo generosi viri, & no-
 varum herbarum apparatusè studiosi Petri Morini
 horto, anno Domini 1633. mensè Octobri desinen-
 te. Bulbus habet vnicum (non duplicati ordi-
 nis vt vulgaris) cumque longe habitioris & adul-

Canadensium Plant. Historia. 79
GLADIOLVS ÆTHIOP. FLOR. COCCINEO.



Antholyza aethiopia. L.

tioris amplitudinis, planum tamen, ac vt nux vomica depressum; eius caro intima facis vini colorem refert, & gustanti acerrimè linguam pungit. Bulbus hic multis tunicis obducitur, singulæ nerueis filamentis ductis in sese & in plexum velut retiformem textis simbriantur. Aliæ alijs insident, vt in Croco Myfiaco vsu venit. Folia sunt Iridi nostri magnitudine & figurâ similia, longitudine inter se disparia, qualia in Gladiolo vulgari. Thyrsus inter folia modicus erumpit, nunc vnus, nunc ramosus (vt vidi) teres, fragilis, glaber, enodis atque ex nigro leniter purpurascens. Huius suprema pars in coccineam velut spicam fastigiatur: adeo bellè florum germina vtroque versus disponuntur, vt in hordeo *disticho* videmus: prius autem quàm singula hæc aperiantur, alia post alia longius excrescunt, tuncque corniculorum modo leniter incuruantur; ac tubulum sinuatum formant lutei coloris, pediculus tamen quo tubus cauli adnectitur ruber est, nec nisi propius intuenti apparet, cum gemino foliolo atro uirente hinc inde tegatur. Dum tubi huius extremum hiat in sex lacinias diuisum, totidem quoque folia format, quorum tria longiora sunt & obtusa, coccineoque colore rutilant, reliqua tria breuia admodum & acuta: extra puniceo colore tinguntur, intus croceo nonnullis lineis coccineis striato splendent. Eo itaque disposita sunt ordine: supremum amplissimum est; subiectum vtrinque, minimum; quæ deinceps posita, magna; infimum autem valdè exiguum: vno verbo, breuiora longioribus

glor
tuor
ded
hum
pure
nâ v
stinc
serpe
Pr
herb
uau
stru
plan
certi
nostr
præst
quæ
quo
videt

Canadensium Plant. Historia. 81

gioribus interseruntur. A cauo huius floris quatuor stamina fluunt, quæ per supremi folij sinum deducuntur inæquali longitudine: inferiora duo humiliora sunt, tertium elatius est, singula purpureis apicibus ornantur, fissis parte supinâ, pronâ verò duplici linea ex puluere luteo confecta distinctis. Quartum stamen sine apice est, & linguæ serpentis modo trifidum apparet.

Præter vires insignes quibus ab antiquioribus herbariis commendatur Gladiolus vulgaris, obseruauit Lobelius in suis aduersarijs, eundem ad tumores strumosos & scrophulas tantæ esse opis, ut nulla planta huic comparanda videatur, recentiorum certissimis periculis factis. Ego vero Æthiopici nostri Gladioli radicem in hoc effectum tantò vulgari præstantiorem arbitror, quantò vis eius acrior, quæ gustu percipitur, vulgaris Gladioli calidum, à quo præcipuè fluit, mixtorum actio, superare videtur.





R H

M
 genu
 cerit
 incre
 cepin
 tum
 rotun
 mod
 bina
 rifoli
 etiam
 vt m
 bet.
 dicis
 crum

RHAMNVS MYRTIFOLIVS
ex Insula Sancti Christophori.

CAPVT XXXIII.

NOSTRI inclementia cœli effecit, vt integrum & perfectum eximium hoc Rhamni genus videre non potuerimus. vix enim cubiti proceritatem impleuerat, cum hyemis asperitas ipsi incrementi simul & vitæ terminum præcidit: Accepimus tamen in amplum fruticem extolli. Quantum autem obseruare potuimus, arbori stipes est rotundus, cortex viridis & nitidus, folia iuglandis modo diuisa, disposita per versus, ex aduerso bina semper, in ambitu non serrata, sed myrti latifolia æmula: nunc octo, nunc decem simul, que etiam plura in eodem neruo petiolis adherent, pro vt minorem aut maiorem arbor proceritatem habet. Spina vna aut altera, mollis, & infirmior, caudicis & ramorum leuia tubercula, ex quibus folia crumpunt, vtrâque parte stipat.



I
fol
lio
par
in
ac
rad
rita
eti
ti v
suf
mo
qu
ge
nif
ria
tus
ade
stil
ficc
tur
& p

CARCHICHEC TVRCARVM SIVE
primula veris Constantinopolitana.

CAPVT XXXV.

IN hortis nostris insigni feracitate atque copiâ
 pullulat Primulæ veris ornatissima species, quæ
 folijs ab vulgari non nisi mollitie distinguitur. fo-
 liorum medium discriminant costæ albæ, infima
 parte latiores ac leui rubore aspersæ: margines, vt
 in lactucâ Romanâ, modice crenantur, numerosè
 ac confertim in orbem crescunt ex crassâ & fibrosâ
 radice subalbidâ: hanc solent herbarij ob plantæ ra-
 ritatem multifariam dissecare, vt præter semen hac
 etiam ratione propageretur. Inter folia pediculi mul-
 ti vix vltra digitum longitudinis efferuntur, calices
 sustinent subvirides, tot sinibus striatos quot post-
 modum folia in flore succedere debent: non plura
 quinque illa esse consueverunt, singula cordis effi-
 giem representant & diluâ purpurâ colorantur,
 nisi quâ vnguiculus est: colorem enim hac parte va-
 riat, in radium aureum croco adumbratum efforma-
 tus. Diceres medium floris umbilicum stellam esse,
 adeò radiis quinque fulgentissimis internitet. Pis-
 tillum edix medio stellæ concolor. Calida est, &
 sicca, gustuque non mediocriter astringere percipi-
 tur. vlu efficaci pollet ad medendum melancholicis
 & pituitosis affectibus: cohibendo alui profluuium.

magnopere confert: ventriculum atque adeò vniuersa intestina soluta roborat. Integro propè anno floribus ornatur. Hos statim atque vetustas decussit, sequuntur semina alba Papaueris albi facie, quæ leui capsula inclusa maturescunt. Multa inde soboles iuxta deciso semine germinat. Apud Turcas audio nominari *Car chichec* quasi quis niualem florem nuncuparet, argumentum nominis floris viuacitas dedit. Media quippè hyeme supra niues etiam caput exerere solet.

DE APOCYNŌ.

CAPVT XXXVI.

QVAMVIS ἀπόκυνον nomen sit compositionis cuiuslibet ad canum internecionem factæ, vt testatur Hesy chius μάζα μεμασμένη φαρμάκῳ πρὸς αἰμαίρεσιν κυνῶν. Imò & Plinius Rubetarum sinistri lateris ossiculum, de quo mira certatim tradunt auctores, Apocynon vocari dicat, quod eo in potionem addito canum impetus cohibeatur: Verum tamen frutex nascitur canum generi ita aduersus, vt epotus, aut præmansus citissimam mortem inferat, eorum coxendices resoluendo; Hic vero est, qui apud Antiquos auctores Apocyni nomen meruit. Quod testatur Dioscorid. Apocyni folia, inquit cum adipe ἀποποιήσῃ canes, lupos & pantheras enecant. ἡ δὲ χεῖμα ἢ ἡ δὲ λυῖ αὐτῶν τὰ ἰχθῆα,

Cap. 5.
lib. 32.

ob id cum magi paralyfin vocauer. Plinius, non canes modo; sed & omnes quadrupedes necat Apocynum in cibo datum. Galenus non modo quadrupedibus, sed hominibus etiam venenum esse affirmat: ob id quamplurima ipsi veteres *Synonyma* aptauerunt, quæ Iacobus Goupylus inter notha Dioscoridis recensuit: alij enim Cynomoron, alij cynocramben, cynanchen, pardalianches, cynotonon, phaleon, oligoron, onistin, ophioscorodon, cynaticam, elaphoscorodon, Romani Brassicam rusticam appellant. Ruellius ab aliquibus etiam Hippomanes vocari dicit, quamquam apud Hesiodum herba sit quam edentes equi aguntur in furorem.

Apocynum Dioscorides fruticem esse dicit longis viticulis, graueolentibus, obsequiosis, fractu inuictis, folio hedera, molliore ramem & acutiore, melinoque succo turgentem. Huius siliquæ folliculosæ digiti longitudine protenduntur semine intus albo, duro, paruo. Matthiolus à Syris Apocynon Periploca vocari scripsit, cuius duas species à Syria delatas refert: quarum altera longiori folio, & siliqua, succoque turgida Tithymalli more lacteo, quantumuis proceras arbores scandit: Altera omnibus notis Apocynon Dioscoridis refert. Et huius tantummodo figuram profert, alterius Camerarius. Clusius quatuor attulit, quarum duæ primæ à Matthiolo descriptæ, tertia à Dodonæo primo loco posita, quam anonymon vocat: longis, tenuibus ramulis iuxta posita ad-

Cap. 21.
lib. 4.

6. simpl.
Med.

^c
Id est subluteo qualis color in malis cotoneis cernitur, quæ proprie unam græcis dicuntur.

Hist. plant.
lib. 1. c. 89.

Canadensium Plant. Historia.

89

dem emanat, sed flores fert croceos, Ranunculi floribus proximos: à quibus loco fructuum duos testes inuicem alligati pendent, in quibus alba lanugo & semina parua, Lactucæ æmula. Beidelsar itaque ab Apocyno Syriaco toto cælo differre nemo non videt. Honorius Bellus epistola 4. ad Clusium hanc fruticosam herbam apud Ægyptios Ossar vocari dicit; eius autem fructum Beid el ossar hoc est eorum lingua ouum ex ossar, à figura videlicet oui, aut testiculi, cordis aut mali, quæ eius fructus apprime refert. Abembitar medicus Arabs & Malahysach Medicus Persa in sua Simplicium Hist. quam ex Abembitare in epitomen contraxit, huius Apocyni meminerunt, à quibus nullatenus dissidet Prosperi Alpini descriptio: adduntque tanta acrimonia succum eiusmodi lacteum pollere, vt eo veluti psilothro vtantur habitatores Mechæ ad coria depilanda.

Duplicem hic profero Apocyni differentiam: maius & minus. Maius vt opinor idem est, cum eo quod postremum descripsit Clusius sub nomine Apocyni Syriaci. Sed cum eius descriptio manca sit & mutila (nihil enim de radice, de perennitate: de floribus minus scitè, vt & de succo: proindè etiam vir & doctissimus, & alias oculatissimus, hic vltro fatetur se eius plantæ non nisi siccæ, atque aridæ portiuunculam vidisse) Suppondij loco hic addam, quæ in eius descriptione desiderari videntur.

Lib. 5.
cap 4.

M

APOCYNVM MAIYS SYRIAC. RECTVM.



Asclepias syriaca. ℓ

A
dici
Hy
Ma
&u
sem
caul
bifi
jo. n
res t
priu
tur:
deo
funt
fidu
risq
etco
cus o
hæc
freq
ge v
gitu

APOCYNUM MAIVS

Syriacum rectum.

CAPVT XXXVII.

APOCYNVM hoc radice constat alba, pollicem crassa, fibris paucis vestit, aquæ longo radicis reptatu hortis non mediocriter infensa est. Hyemem superat humo sepulta viuens. Sub finem Maij stolones aliquot fundit rotundos, lentos & fractu contumaces: folia fert vtrinque opposita, bina semper, lata tres vncias, sex longa: inter quæ summo caulis fastigio pediculi crassi emergunt singuli (non bifidi) eximiam florum umbellam sustinentes, nunc 50. nunc 60. eodem aceruo cumulantur: singuli flores tenui longoque petiolo in crassum desinunt, & priusquam dehiscat, in caput exiguum conglobantur: mox in 10. folia finduntur, quorum quinque deorsum, & quinque sursum flectuntur. Superiora sunt inferioribus pinguiora, & exigua cavitare subfidunt: omnia coloris obsolete purpurascens, odorisque sunt suauissimi. Succo tota planta turget lacteo, viscido. Flos etiam lentore quodam extrinsecus obducitur, quo fit vt pedibus implicatæ musculæ hareant, quæ & odoris & saporis gratia allecæ frequentes aduolant. Ex numerosa florum compage vix vna aut altera siliqua succrescit, quæ longitudine digitum implet, continetque membranæ

involucro semina lata & depressa, instar coronæ Imperialis, quibus ad-germen promissa lanugo ferricæ adnascitur. floret Julio: Octobri marcescit. In tres cubitos attollitur.

APOCYNON MINUS

rectum Canadense.

CAPVT XXXVIII.

LONGE aliter se habet Apocynum minus: neque enim sub terra reperit ut Syriacum, sed per summam humum multis radicum fibramentis apri-catur. Maio reuirescit: foliis angustis, digitum longis & acutis, per teretem & atropurpureum caulem geminatim præcedentis more dispositis; altitudine vir cubitum æquat caulis, qui in summo floribus ornatur multis, umbellæ formæ: hi similis quidem cum Apocyno Syriaco figuræ, sed saturatiore purpurnitent: Cùm defloriunt caulis, in duos cauliculos ducitur, qui elatiores facti alteram in fastigioflorum umbellam proferunt. Lentor quoque pariter florem obtegit, & à muscis tuetur, quæ si temerè aduolent visco implicatis pediculis tenacius adhærescunt, & frustra alarum nisu vitæ consulere tentant. Sub Autumnum è floribus nascitur folliculus vnus aut alter, membraneus, Asclepiadis instar, in quo semina depressa, & lata concluduntur: à quorum acutiori parte papposa lanugo dependet: Planta hæc lacteo

Canadensis Plant. Historia. 91
APOCYN. MINVS RECTVM CANADENSE



Asclepias incarnata.

succo deleterio turget, quem credibile est, canes vt
& cæteras animantes interimere: Tametsi per
plantæ raritatem eius rei periculum nobis facere
non licueijt. Defertur ex Noua Francia.

RANUNCVLVS LATIFOLIVS
multiplex serotinus.

CAPVT XXXIX.

VIx ante vltimos mensis Octobris dies Ra-
nunculi huius quicquam apparere solet; Sed
tum temperis quinque aut sex folia leniter hirsuta,
conuoluta in sese erumpunt. Hęc dum explicantur,
lat: Plantaginis folia forma & amplitudine aliquo
modo referunt, sunt tamen in ambitu obtusè cre-
nata, neruisque respersta quamplurimis, quæ non
recta, vt in Plantagine, sed transuersim sæpius in-
ter se cœunt, quod est auersa foliorum parte con-
spectius. Foliorum pediculi lati, oblongi, albidi,
sinuati; vnâ cum folijs dum crescunt, in orbem hu-
mi procumbunt: Inter ea cauliculi plures paulatim
in palmam attolluntur, quorum singuli singulos in
apice globulos virides sustinent, qui dum expan-
duntur, aureo splendore fuluos flores exhibent, Bel-
lidi aut potius Hepaticæ flore pleno figura similes:
multis enim foliolis acutis constant, quorum sex
quæ primo ordine locantur, longè latiora sunt, quæ
verò deinceps, angusta & coactæ breuitatis: me-

Canadensium Plant. Historia. 95
RANUNCULVS LATIFOLIVS MULTIP. SE.



es vt
per
cere

VS

Ra-
Sed
futa,
atur,
quo
cre-
non
in-
con-
bidi,
hu-
atim
os in
an-
Bel-
uiles:
a sex
qua
me-

diura huius floris umbilicum occupat globus alter viridis, qui marcido priore elatior factus in alterum florem priori congenerem efformatur; quod est maximè Ranunculi speciebus familiare, quamquam id aliis, sed rarius usu venit: ut armeriis & rosis. Hoc Theophrastus *ἀνθηδες* vocat. Non Bellidem, sed Ranunculum esse testatur sapor adurens. Radix grumosa est, ut Chelidoniij minoris, aut Ranunculi Illyrici.

Alterius huius Ranunculi differentia, qui est flore simplici, Lobelius mentionem fecit, cumq; à natali solo Ranunculum Lusitanicum nominavit.

EDERA TRIFOLIA

Canadensis.

CAPVT XL.

QUAE sequuntur Ederæ species, non ut vulgares ab auctoribus descriptæ sempiterna fronde sunt, sed inter *φυλλοβόλα* recenseri debent. singulis enim annis accedente hyeme folia deponunt, & vere noua progignunt. Ederæ autem cuius Iconem exhibemus folia Phaseoli modo tripartita, ferè palmari pediculo sustinentur: qui succo turget lacteo dum rumpitur, verùm paulò post ita nigrescente, ut atramentum videatur. cuius rei gratia à plerisque habetur præcipuus tingendo capillitio, confectisque ad id tincturis insertus, nuper ad miraculum usque id præstitit.

Ex

EDERA TRIFOLIA CANADENSIS.



Rhus toxicodendrum

L.

alter
 alte-
 quod
 uam-
 e ro-
 dem,
 Ra-
 Ra-
 i est
 nq; à
 uit.

alga-
 on-
 ngu-
 t, &
 nem
 pal-
 steo
 nte,
 que
 xif-
 lum
 Ex

Ex tenui & pallido flore, luteo pallidos corymbos profert spatioso racemo, in quo pulpa nulla est, aut saltem adeo sicca vix ut compareat; sed in eius acinis præter semen rotundum, durissimum, cineracei coloris, membrana tectum arida & corrugata nihil contineri visum est. Floret Julio mense: semina maturescunt Septembri. Lignum obtinet ederaceum (longè tamen mollius ac medulliosius) quod mira varietate lasciuit: nunc enim rigit & sine adminiculo stat: nunc ortis ab radice stolonibus per summam tellurem errat, ac si proximo pariete conferatur, tenaces in rimas eius deducit fibras, ramulosque mittit, qui helicis modo radicantur.

De huius plantæ nouæ proprietate nominis diu ad dubitarunt nostri, vitem Canadensem appellantes, fortè quod eius folium, pro more vitis, vindemiarum tempore, priusquam decidat rubescit, ut eminus intuenti genuina vitis appareat; sed cominus nihil tale conspicitur: nec enim corticem vitis similem habet, nec folia similiter laciniata; quin & eius plantæ sapor & odor adeo languidus est, ut prope nullus esse dici possit: accedit demùm in eiusmodi acinis vuidum nihil esse, quod in liquorem exprimat, quo fit ut eiusmodi plantam arbitrer potius ad ederam quam ad vitem esse referendam. Dicitur itaque nobis Edera à radiceoso reptatu, trifolia à folij diuisura, Canadensis à patrio solo.

EDERA QVINQVEFOLIA
Canadensis.

CAPVT XLI.

EDERA quinquefolia non enodi fruticat
trunco: sed lignum habet sarmentosum, ge-
niculis articulatam, vitis more medullosum. Cute
verius quam cortice obducitur, læui similique no-
uella vitis palmiti. Cum teritur inter se, tardè fria-
tur. Amplitudo fruticis tanta, quantus paries aut
arbor quibus velut adminiculis sustinetur. Pedi-
culi longiores ex alternis geniculis inæquali stu-
prodeunt, rubri: quibus folia quinque, singula per
singulos petiolos inseruntur. Adnascuntur hinc
inde ex alterâ foliorum parte clauiculi, qui in plu-
res fibras crispas sparguntur, quarum extremitates
limosiore callo teguntur: his velut manibus proxi-
ma quæque comprehendit, & parietum asperitati-
bus illaqueat sese, quos tam iucundo spectaculo ob-
uestit, vt ad topiarium opus nihil commodius na-
tura produxisse videatur. Nec enim ruinosâ est ad-
ficiis, vt nostras Edera, quam eam ob causam à do-
mibus procul arcant, qui earum diuturnitati con-
sulant.

Sapor huic acidus & parum acerbus. Nec florem,
nec baccas vidi. Folia, vt precedentis, Hiemem non
sustinent.

EDERA QVINQVEFOLIA CANADENSIS.



Hedera quinquefolia L.
Vitis hederacea W.

Vfus huic Ederæ non alius, vt opinor, quàm ad
topiarium opus. Cum enim plantigera sit imis par-
tibus, & malleolis facillimè pangatur, circa Au-
gustum nostri vniuersos aucllerè solent: tùm iux-
ta parietes raris interuallis scrobes effodiunt bipe-
dalis altitudinis, in quos sub finem Octobris auul-
sos malleolos deprimunt, & terra obruunt, leuiter-
que proculcant: nec enim teporem adeò desiderat.
Inter singulos scrobes quinque pedes, minimùm
quatuor relinquunt, vt cum creuerint spatium ha-
beant, quo ramos & brachia extendant. Hæc enim
planta citò conualefcit, & quadrima aut quinquen-
nis ad summos parietes adolescit. Initio autem dum
nouella germina prorepunt, insuesci debent vt
parietem inscendant: adultiora videlicet ferreis vn-
cis, quibus ob id paries crebris munitus esse debet,
fulciuntur: humiliora verò, etiam funiculis com-
prehensa, in vncos versus parietem inclinantur. Sic-
que hortorum claustra, apud nos intra tres aut qua-
tuor annos herbida & præcoci viriditate pingun-
tur: nullâ aliâ quàm Naturæ industria: neque enim
vt vulgaris Edera deputatur, nec vt Arbusta ton-
deatur.

GELSEMINVM EDERACEVM
Indicum.

CAPVT XLII.

FRUTEX est cui quadiu pedamenta suppetunt, quibus applicetur, tamdiu semper in altitudinem crescit, iuxtaque confinis arboribus, velut Edera confuevit, radicoso brachiorum amplexu maritat sese. Viuaci & lignoso est stipite: folijs quotannis deciduis; floribus Digitali similibus, quæ omnia sigillarim persequimur. Lignum habet rarum, sarmentosum, medullosum, colore pallidum: Cornicem asperum, subnigrum, multiplicem, ut qui extrema parte rimis hiuleus in plures fibras radicis speciem gerentes finditur. Huiuscemodi cornicem *ρίζοφλοιόν* Theophrastus vocat, Viti que potissimum tribuit. Rami vndiquaque luxuriant Sambuci more medulla pleni, tenues, herbacci, geniculati, folia vtrinque aduersa ad latera geniculorum oriuntur, Sorbi instar aut Mollis Clusij more diuisa, similtérque ferrata. Sapiunt hæc folia gustantibus genuinos fungos initio, sub finem sine morfu leuiter siccant. Septembri mense in apicibus ramorum corymbus densior apparet, puniceis quibusdam velut racemis in orbem circumactis; ut certè Græcorum Erythranum ederæ genus diceres, si corymbus ille ex acinis seminum conflaretur: ve-

GELSEMIUM FEBRACEVM INDIIVM.

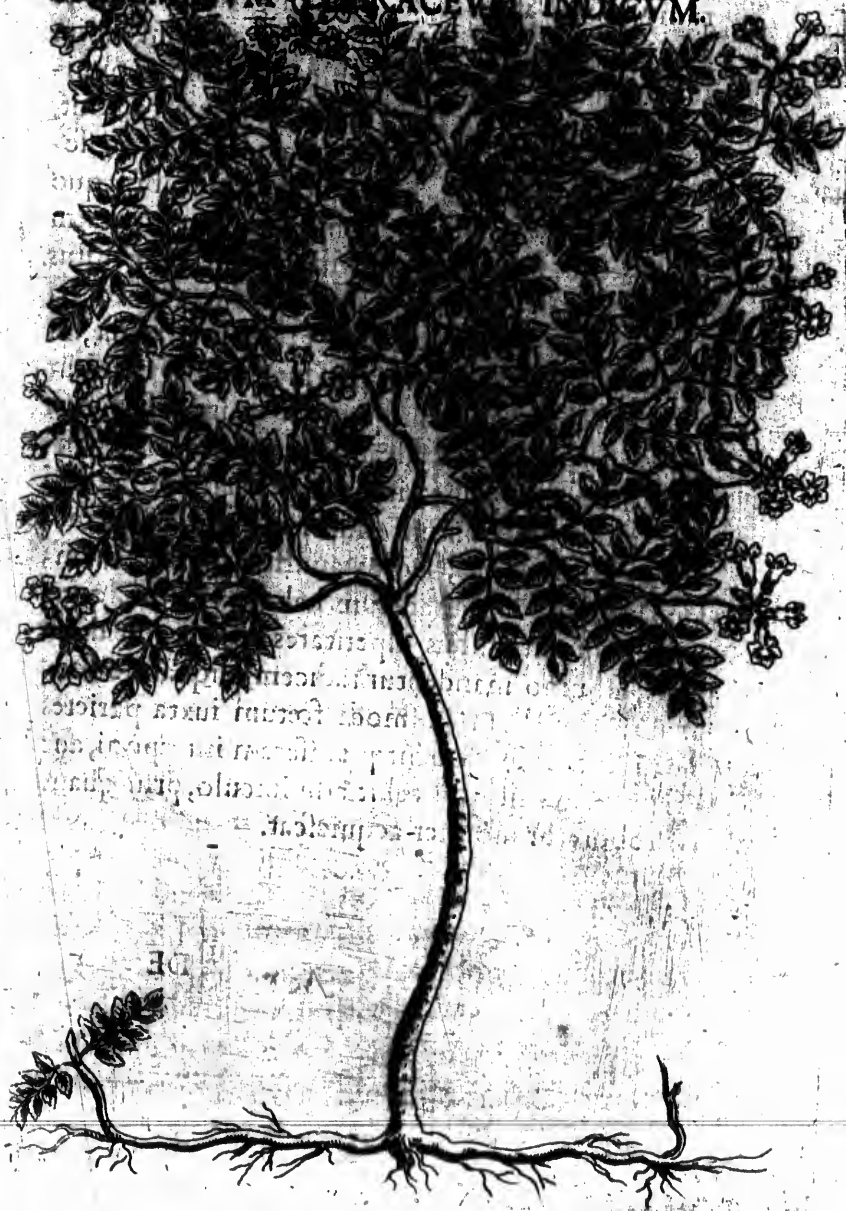

Bignonia radicans.

rum globuli illi florum tantum gemmae sunt, & momento rotunditatem seruant, sensim enim dum crescunt in calathos oblongos coloris puniceo dilutioris extenduntur, formamque capiunt, quam digitalis recentiorum, quae id nominis affecta est, quod huius herbae flores aerei tubuli quo mulieres in suendo digitum muniunt speciem referre quodammodo videantur. Tale est penitus nostrum Gelseminum, Ederaceum appellatum a nobis, quod ut omni Ederae radiceosa brachia, & huic Gelsemino ad singula internodia nascatur asperitas quaedam innumeris villis composita, qua proximo parieti aut adminiculo, aut propè confitis arboribus adnectitur & tenacissime adheret, radix per humum summam repit, nec semine tantum feritur; sed & auulsis ramulis, namque totidem initia radicum habere videtur, quot internodia in quibus asperitates fibrosae, ut diximus, si humo mandentur radicem aliquando formant. Nouellum eiusmodi factum iuxta parietes nostri conserunt. Iubentque asserem interponi, aut perticam: ut sit quo velut adminiculo, priusquam corroboretur molliter acquiescat.

DE

V
 racul
 prod
 præfi
 Vern
 boro
 Hien
 tiancl
 sibus
 appeh
 tiuz
 deniq
 gant.
 quam
 mutat
 virtut
 planta
 & nod
 terutri
 nas ist
 lem at

DE GERANIO TRISTI.

Et per occasionem eius, plantarum in diurnas & nocturnas diuisio.

CAPVT XLIII.

VT in ceteris rebus omnibus, ita & maximè in plantis non discordiæ modo, & cõcordiæ miracula, sed & incredibilis omninò varietatis velut prodigiõsa facies occurrit. Sua quoque singulis præfixa sunt dominationis tempora: nonnullis Verna, vt Paronychiis: nonnullis Æstiuæ, vt Ellebore albo: alijs Hiemalia, vt Aconite tuberoso Hiemali dicto: alijs denique Autumnalia, vt Gentianellæ, Colchicò. Aliquæ nouum quot mensibus florem fundunt, vt Caltha ob id Kalendula appellata. Aliæ pro vita annum exigunt, vt fatiæ plurimæ, Hortenses & coronariæ. Multæ denique viuacitatem suam in plures annos prorogant. Sed omnibus hoc commune est, quod aliquam vel diurno, vel nocturno tempore subeant mutationem, quæ earum indoli solet ab astrorum virtutibus imprimi. Quo argumento generatim plantas diuidere non fuerit absurdum, in diurnas & nocturnas; prout earum flores manifestiorem alterutrius syderis sensum habere videntur. Diurnas inquam in matutinas quæ Oriente sole (quam arborem descripsit Plinius, quæ florem noctu

*Cap. 11.
lib. 16.*

comprimit, eumque aperit Solis exortu.) In meridianas quæ medio, (velut Alcea vetera solisequa, cuius flos sub xi. Matutinam aperitur, meridie statim clauditur.) In vespertinas quæ declinante aut pene occidente Sole florêt Luna aut vitam aut saltem vigorem pulchritudinis denegante. Nocturnas verò plantas dici par est, quæ aut medijs in tenebris lucent, aut suavius olent, aliudue quid suæ virtutis magis produnt, quod diurno tempore, illucenſeque Solis iubarè penitus oblitescibat. Et certe qui herbariorum codices vel momento euoluerunt, quamplurima offendent plantarum genera quæ ad hæc duas classes referuntur. Sed ut ista paulò diligentius enucleemus, Diurnæ primum dici debent, quotquot ad Solem se dirigunt, siue ferens, siue nubilus sit dies: conuertuntur autem duplici ratione: folijs videlicet, ut Heliotropium vtrumque; Et floribus, ut Cistus helianthos, Chalka, Chondrila, Oichorum, & Heracium, maximèque Indicum (de quo citra figuram in calce huius operis.) Diurnis præterea adnumerantur, quibus florum vita est vnius diei. Sic Lilia sphodelus puniceus florem ab ortu Solis aperit, ad occasum vsque: quo tempore flos, cum diei lumine simul & occidit. Phalangij Virginiae ni pariter vita floris vnius diei spatio clauditur. Eiusmodi flores capropter græco vocabulo *ἡμεροκλίμαδες* vocare possumus. Nonnullis denique plantis folia interdum latissime expansa Solis excipiunt calorem aperto velut sinu: huius verò syderis absentia ocluduntur; siue adducta in sese & contra-

Quæ
Tr
lan
qua
cæ
qua
Al
C
bur
astr
qui
Lun
sem
den
cau
Sed
con
inte
Sole
rent
rum
uulu
herb
lucis
noct
culi
anim
& pl
uis li
quod

Et, sicut Phascolorum, Lagopodis utriusque, Cytisi, Trifolij, hinc in diti: siue etiam à mediâ costâ singula in uicem plicata, ut Glycyrrhizæ veræ, & siluestris quæ Glauz nominatur: quod ferè commune est cæteris quibus folia simili ordine digeruntur, etiamque arboribus, qualis est Acacia Ægyptia Prosperi Alpini, & Acacia Americana nostra, de qua postea:

Contraria ratione plantæ illæ nocturnæ vocabuntur, quæ aut folijs, aut flore Lunæ sequuntur astrum. Præterea quæ folijs, aut semine, aut siliquis Lunæ figuram exprimant; folijs quidem ut Lunaria Magorum Arabum, & lunaria racemosa; semine verò, ut viola Bolbonac Dodonzi; siliquis denique aut concepraculis, ut hæc eadem, & ferro cauillo recentiorum: quas ob id lunarias dixerunt. Sed inter reliquas quibus nocturnarum nomen conceditur, illud sibi maxime arrogat, quarum flos intempestâ solum nocte aut hiat, aut lucet, aut olet: Sole auferente hæc omnia. De nocte tantum florent Smilax leuis, Mirabilis Perutiana recentiorum, Conuoluulus purpureus, & maxime Conuoluulus Afureus, ex argumento flos noctis dictus herbariis. Harum plantarum flos Solaris est adeò lucis impatiens, ut diluculo statim claudatur. Inter noctilucæ non infecta modo recensentur, ut vermiculi terrestres. Scarabæi lampyrides dicti; aut partes animantium, ut oculus Cati, squammæ piscium: sed & plantæ huius generis sunt non paucæ. Et ut quoduis lignum putre taceam, Plinijque Nyctegretum quod ignis modo lucet noctu: vni Lychnidi inhæ-

Plinius
cap. 28.
21.

rebo, quæ inde nomen traxit quod sit instar lucer-
 nula: tantum enim splendoris habet, ut iter de no-
 cte dirigere possit, illaque potissimum quam ru-
 bello vocant flore: quæ siluestris siliceæ, infecta
 coronis tamen blanditur oculis, nec eorum aciem
 hebetat interdum. Splendor siquidem ille igneus de
 nocte tantum micat adeoque fulget, ut inscium
 quemque rapiat in sui admirationem. Cuius splen-
 doris causâ rectè omninò lucerna nominata fuit, ye-
 teribus *ῥομῆαις* ut notauit D. Goupylus, etiamsi
 nomen illud velut adulterinum reiecerit Dodonæus.
 Iam verò quod ad odorem spectat, nullibi maior
 est naturæ lasciuiâ. Aliis namque virentibus
 nullus, ut radici Iridis, Musco: Nonnullis verò
 est tantum virentibus, & siccatis omninò nullus,
 ut floribus Gelsemini vtriusque, Violarum, atque
 Narcissorum, quæ perditam semel odoris gratiam
 nunquam recuperant: Alia contra præarida sine
 odore cum sint, ut lens, Cnicum & eiusmodi, suffer-
 uefacta tamen si commanducentur, odorem col-
 ligunt, quem ad olfactum per meatus palato pro-
 ximos transmittunt. Aliis odor virentibus est inti-
 mus, ut Spathulæ foetida, quæ non nisi tritu aut af-
 frictu olet: alijs extimam superficiem occupat, le-
 uique pinguedine qua folia imbuntur conce-
 ptus digitis palpatibus aufertur, ut Geranio Mos-
 chi Lobelij, Pimpinellæ & Rubo, odoratis. Alijs
 denique odor diuinus est, alijs contra nocturnus
 vnde & ab odore plantæ non immeritò, etiam ho-
 sturnæ dici possunt, quibus odor familiaris noctu

est
 qu
 eu
 cu
 cæ
 ar
 no
 lis
 mi
 fl
 ta
 hu
 gra
 nin
 fan
 pel
 rian
 far

C
 ran
 fur
 lis
 enc

est: Cuius generis Theophrastus affert Hesperidem quæ de nocte plus redolet quam interdiu. Ac ferè eiusmodi plantæ, quæ vim suam noctu proferunt, cum interdiu lateat, Tristes vocantur, melancholicæque habentur. Hocque nomine Carolus Clusius arborem quæ peculiaris est Goæ, ibique *Parizataco* nominatur Tristem appellauit, quòd non nisi à Solis occasu vsque ad ortum eius floreat, interdiu verò minimè: eius flos quoque noctu dum expansus est, fragrantia odoris quemq; rapiat. De hac arbore multa narrant, vt obseruat Clusius, quæ fabulosa reor: huius verò generis nouam Geranij speciem, cuius gratiâ superior omnis fuit instituta oratio, proponimus, quòd quidem Geranium eandem ob causam quòd noctu solum oleat suauissime Triste appellauimus: Huius itaque perstringimus Historiam redituri mox ad tantæ varietatis dictæ causarum inuestigationem.

*Cap. 25.
lib. 6. de
caus. Plant.*

*Cap. lib. 27.
Indic.
Plant.*

GERANIVM TRISTE.

CAPVT XLIIII.

GERANIVM Triste radicem habet ex multis coherentibus fibris, quæ in nodulos extuberant Lilia sphodeli, puniceo modo. Statim à terra furculosum in altitudinem palmarem exit. Caulis teres est, tener inuolidusque, hirsutus: nec enodis, sed per trium digitorum interualla articu-

GERANIVM TRISTE



lati
 ger
 plu
 ra
 hor
 rasc
 fide
 gen
 con
 ran
 gul
 rasc
 roff
 lon
 lus
 min
 sto
 fib
 ctu
 xun
 vt i
 gra
 odo
 pef
 pon
 cit,
 pos
 poc
 vfa
 gra

Canadensis Plant. Historia. 111

laci. Folia in vniuersum quatuor aut quinque ex geniculis prodeunt, initio humi iacentia, subhirsuta, pluribus segmentis diuisa, forma Filipendula: breuiora tamen, pinguiora, molliora, & ampliora multo: horum medius nervus, quem vocant costam purpurascit, cætera atro uirescunt. Caulium fastigio insidet densa umbellæ coma. Flores nihil à cæteris sui generis differunt forma: Quinque enim foliolis constant totidemque staminibus, & pistillo, ut Geranium Robertianum: color tamen buxus est, singulaque foliola gemina velut acini macula purpurascens inficit. Staminibus & pistillo succedanei rostri rudimento concoloribus. Cum defloruit longior & acutior stylus prodit rostro Gruis æmulus, in cuius basi quinque sunt exigua & rotunda seminum conceptacula (ut in Geranio Gratia Dei dicto) Alucolis maturitate aut ruptis, aut dehiscensibus semina rufa, oblongaque exeunt. Flos noctu est suauitate inenarrabili, interdiu nullo: influxum enim illucentis Solis adeo aspernari viderur, ut integro die odorem neget, cum Lunæ accessu gratissimo odore moschato quasi thure libet, qui odor intempesta quoque nocte ad Auroram vsque perseverat, statimque solis præsentia euanescit. Sapor huic plantæ acidus, qui & palatum belle afficit, vnde inter olera recenseri potest: vim namque possidet alimenti refrigerantis, & humectantis compotem. Apud Barbaros etiam audio radices eius, ut apud nos Tubera, Bulbotastannum, & eiusmodi, gratiores inter epulas apponi. Floret integra pro-

permodum æstate, nec nisi ineuria foliis per Hiemem omnibus exiit.

Hanc verò plantam ex Indijs allatam communicauit mihi honestissimus vir & optimus Renatus Morinus in suo longe instructissimo omni plantarum genere horto describendam.

VARIETATIS SVPRADICTÆ
causarum enarratio.

CAPVT XLV.

VT surdis etiam rerum mira sunt sympathiz & antipathiz vestigia, qualia superiori capite perstrinximus: Ita & rationis ordo postulat, tantę varietatis causas inquirere, & vno aut altero dicto capite, quã fieri poterit breuiter enarrare. Cum enim ad Solem dirigi non omnibus plantis sit cõmune: rursus & ad Solem expandi: imò pleręque Sole presente ocludantur, cum nocte hient: Aliarũ vita vno die circumscribatur, hæc profectò matura consideratione opus habent. Arduę enim explanationis sunt omnia quę natura latere nõs voluit, nec nisi ea assiduã meditatione contemplemur, vix quicquam possit certi de tanta varietate definire: Sed vt ab ijs exordiar, quorum oculi ceterique sensus iudices esse possunt. Flores illi Solis tantum presentia hiant, & eius absentia clauduntur, quibus planta humidissima esse deprehenditur: excoquitur enim
ille

Canadensium Plant. Historia. 113

ille humor, vique caloris ad cymas allicitur, quo turgidus flos hiet est necesse: absente vero sole clauditur, aut dissipato vi præcedentis caloris humore illo, qui ad florem attractus fuerat; aut præsentis defectu, non euocato nouo. Quod apertissimè senio florum eiusmodi declaratur. Tunc enim cum florum pori siccitate astringuntur, constipanturque, eorum folia non velut languida, atque victa resupinantur, sed omnia verustate obrigescunt, clausaque manent, nec amplius à Sole aperiuntur. Idque accidit, seu multis constant folijs vt Chalta, Cichorium, condrilla: seu paucis vt Malua, Althæa frutex: seu vnica vt Conuoluulus & Iasone Theophrasti, quæ duo fortassis vnum idemque sunt. Quod autem ista solius caloris opificio, non autem Solis tantum virtute perficiantur, certum est: Siquis enim Anemones florem, quem noctis fugus comprimere solet, decerptum loco calidissimo recondat, velut areulâ exiguâ aut pyxide fideliter ob signata, illico præter tempus aperitur; si modò floris pediculus aquæ repenti immergatur: nec enim aliter subesset calori materialis causa, quæ tantum ad id confert, vt vel ipsa sola idem præter aliquando; cum videlicet planta bibula est, facilèque per poros in cymas petitus ab radice humor deducitur. Nec in virentibus modo id efficit aqua, sed & in aridis plâs & ligneis pariter operatur: quod videre est in rosa Hierichuntea 30. postquam eruta est anno, cuius si radicè aquâ madefacias, quæ conglobatis erat in sese ramulis, strigosis, aridis, & mortuis: hu-

ius illico brachia reuiuiscunt, flosculique contracti
 extenduntur expandunturque, stupendo quodam
 naturæ miraculo, quo solent obstetrices parturien-
 tibus mulierculis illudere: affirmâtes hoc idè con-
 tingere, quia proximum est partus tempus: sed fa-
 bula est, quouistn. alio tempore idem accidit, modo
 subsit humor. Non aliunde etiam peti debet con-
 uersionis plantarum causa, seu totæ, seu tantum foli-
 j Solum sequantur: illarum namque partes infimæ
 caulis, quæ terræ proximæ sunt, teneritudinis mul-
 tum habent, radixq; paruula breuissimis fibris hæret:
 quò fit vt cum Solcymas plantæ calefecerit, humo-
 rem ab radice in cymas attrahat: hinc pars infima
 tenera & mollis facillè inclinatur, cum superiores
 humore turgidæ grauidæque deorsum nutent ad
 Solem.

Hamum uerò (cùm radix sit firmior caulisque,
 frutescens obrigescat, & in lignum solidetur, planta
 Solis minime sequax est, folijs tamè nutat in Solem)
 harum inquam, foliorum pediculi longiores esse
 solent, maximèque reperi, vt Maluæ arboreæ,
 Maluæ Crispæ, & vulgaris: quò fit vt humorem
 quem tenuem, mobilem & vagum obrinent, in ap-
 pensa folia facillè transfundant: Sed de his satis, nunc
 de floribus qui diem vnicum durant.

PERENNITATIS FLORVM
causæ.

CAPVT XLVI.

INTER flores qui diem tantum vnum durant, alij nocturno tempore tantum vigent (vt Conuohulus, flos noctis appellatus, Arbor tristis Clusij) Alij interdum solum, vt Lilio-asphodelus. Quorum causas quàm fieri potest breuiter & enucleatè percurramus. Ac primò quidem florum omnium diurnitatis causa à duplici capite pendet: aut quòd nullum flori subsit semen & fructus: aut quòd flos ille aperiat, coloreque, non tam vberiore noui humoris attractione in florè, quàm in flore iam contenti coctione atque elaboratione perfectiori. Et certè quibus nullum semen succedit, diurniores esse ijs qui precipitant in semen in confesso est: humor enim qui ante ad florem appellebat, in locum subituri seminis diuertitur: sic Balauitium *arbores* diurnius est flore mali punici: in illo namq; totus humor impenditur floris conseruationi; in hoc autè ferè statim atque hiarit, in substratum capitulum, quòd propriè cytinum vocant, reducitur, ac proinde quam celerrimè eiusmodi flores deficiunt. Hocque pomiferis arboribus omnibus familiare est, Pyris, Persicis, Cerasis, Mospilis, Amygdalis etiam, & nucum generibus: præterquam si quibusdam earum arborum florum Natura dederit plenioris

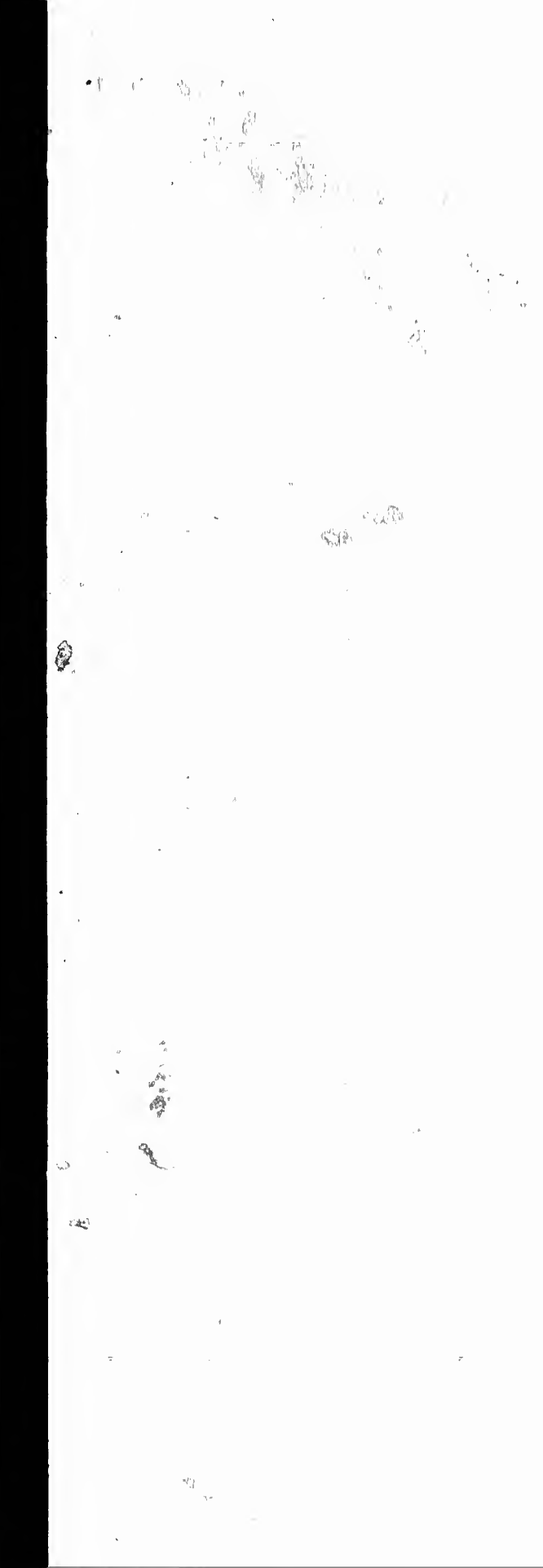

elegantia, vt Cerasis nonnullis, Amygdalis, Malis quibusdam Perficis, & Myrto: Quarum ob fructuum inopiam flores diutissimè vigent. In herbis quoque idem obseruatur, vt inter Lychnides, syluestris rubella, Chalcedonica, Anemone etiam floribus plenis, & Rosa multiplex omnis, viuaciores sunt simplicibus sui generis. Quo sane argumento, non ineptè florum elegantiorum cultores maiorem suis Tulipis diuturnitatem procurant, vnguibus præciso semine, quod in earum medio pitilli valuulis concluditur. Hactenus dictum est, cur flores quibus aut nullus fructus, aut nullum semen succedit, diuturniores sunt ijs quibus contra accidit. Nunc verò de ea florum duratione sermo sit, quæ aut noui humoris appulsus, aut iam in florum folijs contenti, coctionem absolutiorem consequitur. Cuius coctionis vt gradus sunt varij, ita & totidem durationis florum esse videntur; nonnullis enim floris vigor in summâ est tenuis humoris copiâ, quem statim atque Sol calidior illuxerit, radix vbertim effundit in florem: huiusque generis flos tenerrimus esse solet, adeoque succo turgidus, vt ille non tritu modò, sed quantumuis leui digitorum attritione exprimatur, spontèque velut aqua defluat: Huic flori properatius tempus est: vno die aperitur, eodem clauditur & perit: cum enim semel clausus est, amplius referari nequit, nisi humoris noui accessione, cuius cum flos iam nimis turgidus capax non sit, mirum videri non debet si eodem ille die occidat quo apertus est. Eoque ma-

gis
fru
ced
flu
eti
die
Per
vul
cur
fru
plu
& f
vig
run
ris
solu
nui
ciu
Rar
gal
bar
nec
rib
est,
nitu
dec
bril
Gn
mu
mo

gis id accidit, si flos ille nullo subeunte semine aut fructu excipiat, nec enim humoris portio in succedens semen impenditur, sed totus in florem confluens eum obruit: Sic Lilio-asphodelus Puniceus etiam si caret semine, eius flos tamen vno tantum die durat. Conuoluulus autem omnis, Mirabilis Peruuiana, & Phalangium Virginianum; & inter vulgares flos Iridis, Papaueris erratici, Citruli, Cucumeris, Melonum, Cucurbitæ, & Peponis; licet aut fructus, aut semina subnascantur, vix vno pariter plus die durant: tum quia eorum natura in semina & fructum properat: tum quod eiusmodi florum vigor humoris attractione perficitur. Nonnullarum verò plantarum florum vigor est, in crudi humoris quem viridia ante eorum folia continebant, absolutiori coctione, per quam plus aut minus immittitur: & inter eos nonnulli pro diuersa ratione eiusmodi nunc 4. dies vigent, vt Narcissus, nunc 8. vt Ranunculus, alij 12. vt Rosa, alij 15. vt consolidaregalis, alij 20. quemadmodum Caryophyllus herbarijs dictus, ille potissimum cui flos est multiplex, nec vilo semine conferitur. Quibus denique floribus vigor in tanta coctionis perfectione positus est, vt non modo imminui debeat humor, sed penitus digeri & siccat. Ijs flos sæculum durat, etiam decerptus, & à stirpe præcisus, & in arcibus mulcibus asseruatus: Tales Gnaphalium montanum, Gnaphalium Italicum, Stœchas citrina & eiusmodi multæ flores proferunt, quos capropter nostri immortales, Græci autem nonnullos Agerata, aut Acha-

nasias nuncuparunt: summa quoque Amaranthi floris natura est in nomine, appellato quoniam non marcescat: Hæc eadem causa Semina, Legumina & fructus Indicos, in coloris elegantia quavis vetustate inexpugnabili seruat, quod videlicet eorum extimæ cutis humor, ut colorem concipiat absolutâ debet coctione inarescere: sic Phasoli omnis coloris, Indici, pisa Americana, Lachrymæ Iobi, semina Carthami, Pæoniæ maris, & Milij solaris lithospermi vocati: æuo enim manere huiusmodi semina singulis diebus obseruamus, confertis inde rosarijs, corollis, aut torquibus ad nostratiam mulierum ornatum.

CVR NONNULLI FLORES

*ad Solem aperiuntur, alij ad Lunam
solum: & unde tanta in plantis
odorum diuersitas.*

CAPVT XLVII.

QVA in plantis florum atque foliorum cognatio cum quibusdam astris obseruatur: ut alij Solis præsentia recreentur & vigeant, alij contra Sole sinistro velut Sidere isti occumbant, cum nocturno vigeant tempore; sic & folia quædam contrahantur noctu adducta in sese aut plicata, cum Solis conspectu latissime expansa manent: Ea omninò à succi foliorum aut florum propria quadam natura repetenda est. Quibus enim humor ille qui

Canadensium Plant. Historia. 119

appellit ad florem, vt aperiat, paucus est & valde tenuis, imbecillo quantumvis calore facillimè in florem adducitur: Et propterea media nocte eiusmodi solent ad lunam aperiri & florere. Solem vero ferre nequeunt, qui nimio suo calore dissipat humorem, quem & paucissimum habent, & amplissimo spatio diffusum: quò fit vt Conuoluulus Azureus dictus, Mirabilis Peruuiana, Althæa frutex, & similes quibus flos de nocte patentissimus est, paulò post feruidioris Solis ortum occludantur, & velut deusta flaccescant. Quibus contra plantis humor inest copiosus & lentus, is validiori calore indiget, vt alliciatur in florem, atque adeò cum lunæ calor non sit satis, noctis etiam tempore flos eiusmodi clausus esse solet, hiat autem ad Solem, ob potentioris Astri vim.

Quæcumque verò, lucente lunâ, in se plicata aut adducta contrahuntur, Solibus autem expanduntur folia: Horum tam in arboribus quam in herbis pediculi, aut ipsa etiam folia ramulis atque cauliculis per leuia tubercula articulantur; inest autem illis paucus quidem, sed viscidus humor, qui cum Sole funditur, collapsa velut folia, & languidantur, sed frigore noctis concretus, dum in se cogitur, appensum quoque folium velut rigidum contrahit.

Nec diuersa diurni, aut nocturni in plantis odoris videtur esse ratio, si ad humoris non aquei, sed oleosi conditionem, quæ præcipua odoris causa esse videtur, accedat & substantiæ raritas. Hæc

enim tanti est momenti ad odorū halitum, vt licet odorem plurimum habeant nonnullarū plantarum flores & folia, quantumuis calore Solis incallescant: neutrquam tamen odorem effundant, nec nisi trita aut defracta olere soleant: Sic spathulæ foetida folia etiam cū ad meridianas horas dies vergit, Inodora sunt, defracta tamen grauissimè foetent. Myrtus itidem non nisi trita olet, Malus medica fructum & florem habet nobilissimi odoris, folia, cū integra sunt, penitus ignaua; defracta tamen suauissimè olent. Hanc in plantis varietatem substantiæ raritas facit. Quibus enim partibus ea est naturalis, illibatis & intactis, solā narium admotione persentitur: quibus contra densitas est, earum odor, nisi digitis aut vnguibus violentur, detegi nequit.

Iam verò non mirum est, si rerum omnium odor in oleo facillè conseruetur, cū in plantis omnis odor in humore quodam aëreo & oleoso contineatur: nec aliter ille odor adimi potest, quàm oleum eiusmodi, quod essentiam nostri appellant, distillationis arte exprimatur: Sic quæ subsidunt alembicis rosarum massæ extracta rosacea aqua odorem non ante deponunt, quàm validiori distillationis arte oleosus ille vapor exspirauerit: nonnulla ob id quoque ardentibus prunis cremantur, vt ligna Iuniperi, Abietis, Cedri, balsami. Et lachrymæ arborum, vt Thuris, Myrrhæ, Styracis. Odorum verò diuersitas inde potissimum peti debet, quòd in alijs plantis humor iste oleosus tenuis est, & valdè paucus: in alijs autem spissior & multus: in aliquibus nullus

que sunt odoratissima, vt pura Caryophyllon, Costum vtrumque, & Cinnamomum: hec enim sicissima quidem sunt, si humiditatem aqueam spectes quæ proles carent; sed si oleosum humorem, longè aliter habet: hoc enim multo scetent, & si eum aliquando vi ignis contingit extrahi, in odora proles manent & insipida. Est autem in Cinnamomo ita tenuis, vt sponte etiam paucio spatio temporis evanescat. Taleque Cinnamomum vetustate insipidum, & inodorum, apud Sephasarios nostros, non sine gravi eorum dispendio, nimium frequenter inuenitur.

Postremò tandem quibus plantis substantia floris aut foliorum rarior est, & odorifer humor ille, quem oleosum diximus, valde tenuis; per apertos meatus leuissimo calore, vt puta Lunæ syderis euocatus spirat fragrantissime: Intensiori verò dissipatur. Ac propterea in presentia Solis odore carent eiusmodi. Idque in perigrato Clusij, & Getanio Tristi nostro (de quo nonnihil Th. Johnson Anglus nuper vernaculè scripsit) & in Hesperide Theophrasti obseruare licet. Horum enim flores, vt non etiam in eundem in signis, ita & alio quouis tempore sunt ignavi. Quibus contra: cuius florum densior humorque odorifer crassior est aut spissior, ille non nisi feruentissimo calore exhalat: quo fit vt eiusmodi flores inter diu tantum oleant. Sed hæc satis, licet breuiter pro rei dignitate, explicata. Fottasse aliquando verbosius de hisce, & alijs plantarum obseruationibus dicemus.

SCORDIUM SPINOSUM
odoratum.

CAPVT XLVIII.

ANNUVM est hoc scordij genus ex Hispania nuper aduectum, quod in siccis & arenosis montibus sponte nasci accepimus, apud nos autem primo verè scribitur. Huic caulis est quadratus; molliter hirsutus & multis distinctus articulis, à quibus ramuli emergunt similiter quadrangulares, lentè & pinguedine obstri. Mira est in folijs varietas, quæ inferiorem situm obtinent maiora sunt, nonnullisque lacinijs diuisa: qualia sunt Trislaginis aut Scordij vulgaris: quæ superiore ramorum partem occupant longè minora sunt, minusque diuisa: donec tandem in extremis cauliculis nihil incisuræ præ se ferant, adeò verò decrescunt, vix ut cymæ adæquet Scorpillæ nostratis folia. Flosculi sparsim inter folia pullulant Scordij aut Teucrij maioris figurâ albidî, tribus tenuibus filamētis abintimo calyce ortis donati. Spinulæ leues, & molles aculei folijs & floribus interiacent: nonnumquam cauliculi qui in suo exortu foliosus & mollis erat, extremitas tandem processu in spinam acuminatur. Floret Augusto mense, cum flos lapsus est, calyx remanet, quo velut alabastrulo semina 4. compacta & minima conduntur. Sapor huic plantæ vitæ est: sed eius odor insigni

SCORDIUM SPINOSUM ODORATUM.



Teucrium mucronatum.

L. v. Jac.

fr
 pan
 cap
 Plin
 bet
 est
 acu
 Au
 C
 cis
 in a
 fort
 men
 quò
 uis
 nun
 Inu
 tia
 qu
 siqu
 gito
 non
 ria

Canadifum Plant. V. Historia.

125

fragrantia commendatur, ac terè ocymo gratiam
parem obtinet; radix oblonga est, tenuibus fibrata
capillamentis. Hæc forrasse ipsa est herba quam
Plinius Cunilaginem mollem vocat, de qua ita ha-
bet. Quæ Cunilago mollis vocatur, pilosioribus
est folijs, quàm organum heracleoticum, ac ramis,
aculeatisque; trita mellis odorem refert, digitis ra-
tu eius cohercentibus.

Cunicula autem siquidem hæc vox irrepfit, Græ-
cis Κουίλη nuncupatur, quam vocem Schol. Nicand.
in alexiph. Κουίλη, hoc est lexiuium interpretatur,
forte legens Κουίλη, aut consilio quodam inde no-
men Cunilæ deducens, quasi lexiualem diceret,
quòd ea commodissimè, quippè fragrantissima lexi-
uijs addatur: quæ consuetudo apud nos etiam-
num inualuit, ijsdem lexiuijs admiscentes Iridis, aut
Inulæ radices interfectas, aliaque similiter fragran-
tia inodorandis linteis. Scordium verò ab allijs,
quæ οσείδα Græcis dicuntur nomen accepit, trita
siquidem Scordij folia Cepino quodam fœtore di-
gitos imbuunt, quod diuerso eiusdem plantæ sy-
nonimo δισσοριον appellantes significarunt, contra-
ria causa δισσοριον nostrum appellauimus.

Q iij

FUMARIA TUBEROSA INSIPIDA.



Fumaria Cucullaria.

F
 & o
 esse
 foli
 luni
 riy.
 pura
 gem
 quar
 cas
 Cyn
 tuo,
 bum
 peti
 esse
 om
 folio
 R
 sabij
 ab
 meh
 mor
 zum

LAMIUM CASTRAGALOIDES.

CAPVT L.

E GREGIVM hoc Lamium ab Hispania allatum non reperitur vulgari more, sed velut illud quod in Pannonia crescit. A quo se limite continet, rectibili semper per Hyemem radice quæ capillaris est. Caules mitis palmares quadrangulos atropurpureos. Folia Lamij rubri colore & specie, utrimque ex aduerso posita nascuntur, pari intervallo ferè distant, ex suo quæque sinu ramulos fundunt, qui ex superioribus oriuntur proceritate reliquos superant, sed folijs carent & floribus ornantur, foliorum vices explent tenues appendiculae singulorum florum lateri appositæ, inter quas geminas semper, intus est calyculus apprimè referens imaginem talis vulgaris, qui mulierum caletis suppingitur, hoc velut abieciatissos & semina delectant. Calyculus ille inferiori parte rima finditur, illa enim rima quæ accipere debet Amethistini coloris tubulus, qui floriloco est, tubulus inquam qui dum longior euadit modicè dilatatur, dumque defraic in rima hinc: solum deflorens tubulus decidit, atque hinc ex propria calyculi rima stricte obfirmata in ibique velut in arcula & semina iuxta posita albida continentur. Totius plantæ & odor & sapor eadem quæ Lamio, de viribus nihil peculiare compertum habemus.

LAMIUM ASTRACALOIDES



DES.

a alla-
 lat il-
 e con-
 ua ca-
 ngulos
 specie,
 inter-
 s fun-
 are re-
 ornan-
 dicula
 as ge-
 forens
 is sup-
 dehte-
 ditur;
 imi co-
 anqui
 que de-
 bidir;
 inatid
 allida
 cadem
 bertum
 bemus

Ant. ...
 id ...
 ...



Cap. 15.
lib. 21.

Cap. 14.
lib. 22.

Cap. 25.
lib. 3.

habemus. Lamium autem dicitur, quod vřicam referat innoxiam, morſu carentem, qualis iners, mortua & vulgo archangelica nominatur: à Plinio autem *Lanium* dicitur, ab eo fortafſe quod ſorum figura veluti cucullo laruatam lamiam quandam repreſentet, vt credit Dalechampius. Cæterum vires illæ apud eundem Plinium integro capite reperiuntur. Adeo efficaciter autem lieni obſtructo mederi dicitur, vt inde Itali, apud quos vernaculo ſermone Milza ſplenem ſignificat, Milzatellam appellauerint. Noſtram autem Lamij ſpeciem eo efficacius idem præſtare conijcimus, quo præter odorem & ſaporem, & partium ſimilitudinem Lamio vulgari congenerem, ſorum accedat color violaceus, redolens quidpiam ſpleni magis ſympathicum, ac melancholico humori dicatum: namque à coloris ſimilitudine conſortes quoque vires venari licet, vt teſtatur Galenus de ſimpl. Med. facultatibus, & illuſtrat ſeminis Cnici exemplo. Vide Ioan. Baptiſtam à Porta, in ſuæ Phytognomic lib. 2. cap. 39. & cap. 18. lib. 1.

TRIFOLIUM ASPHALTION
Canadenſe.

CAPVT LL

FRUTEX hic ad cubiti altitudinem in America Septentrionali attollitur, virgam habet tenuem, iunccam, atropurpuream, quæ ſtatim ab

TRIFOLIUM ASPHALTION CANAD.



R ij

ticam
iners;
Plinio
lorum
ndam
terum
ite re-
structo
aculo
m ap-
o effi-
odo-
lamio
viola-
nicum,
colo-
licet,
us, &
Bapti-
ap. 39.

ON

meri-
oct te-
im ab

infima parte *Radix* hoc est ramulares propa-
 pagines emittit, Summitate in plures diducitur,
 a quibus folia loto arbori similia prodeunt, acutio-
 ra tamen & angustiora, qualia *ῥίζωμα* Dioscorid.
 nominare consuevit; leuiter etiam hirsuta sunt, ac
 velut oleosa pinguedine obsita: ex vno longiori pe-
 diculo nascuntur. Hæc, vt dixi, c. 47. defracta, aut ex
 attritu non olent, verum cum leuius attrectantur,
 oleosus hic humor digitis apprimitur molestus gra-
 uitate odoris, qui quidem odor in nouella planta
 Rutæ est, in adultiore hirci, aut bituminis: cuiusque
 rami extremum flos occupat purpureus, vt in scrofu-
 laria tribus exertis foliolis constans, & vno semper
 intus reflexo, quod postremum superant tenuia fi-
 lamenta tria albo apice donata. Floris foliola in-
 tus alba sunt, licet à tergo purpurea sint. Flori suc-
 cedunt siliquæ digitum longæ, æquæ quàm folia
 hirsutæ, oleosæ, virides, extremo purpureæ, in quibus
 alueolis discreta conduntur semina lata, oblonga vt
 cytisi, medio sinu excauata, vt faba purgatrix, aut
 renes animantium: quo fit, vt intortum veluti cor-
 niculum efformet. Radix longa, fibrosa, insigni fer-
 uore prædita est, ac ferè pari acrimonia linguam
 mordicat, qua Anemone. Annuæ est, & non nisi satum
 perennat. Cæterum à nemine hætenus proditum
 fuit Trifolium, quod suis omnibus partibus Trifo-
 lio bituminoso à Dioscoride allato aptius respon-
 dere videatur: nulla siquidem est in nostro Trifo-
 lio particula, siue folia, siue florem, siue semina,
 aut caulem spectes, quam non delinearit ad vnguem

Ex relatio-
 ne Domini
 Robini nec
 enim licuit
 ob frigus
 intempesti-
 uum videre.

Cap. 123.
 lib. 3.

Dic
 dix
 hoc
 alte
 lori
 loc
 tia
 r
 cau
 lij
 ind
 it
 nec
 cum
 M
 fol
 nec
 eti
 fun
 cec
 qu
 cer
 na
 (na
 eti
 rid
 bu
 Di
 est
 gra

Cap. 4.

caeruleum. Sequutus omnino Ruellij sententiam, & non audito Galeno, qui lib. de Theriaca ad Pisone[m], Trifolium vere cum flore Hyacintho similem esse testatur: at hyacinthus veterum non caeruleus est, sed purpureus, eaque purpura tinctus, quae in rubrum tendit; siquidem flos est ex Aiacis cruore editus, ut vult Quid. Fab. 6. lib. 10. Metaph.

Tyrioque nitentior ostro.

*Flos oritur, formamque capit quam Lilia, si non
Purpureus color his, argenteus esset in illis.*

Vbi aduerte Tyriam purpuram rubram esse ex Vitruuio. Hic enim auctor est purpuras pro soli proprietate alium atque alium habere colorem: Apud Tyrum quidem rubrum; circa Africam autem Puniceum succum emittete. Idem confirmat Plinij auctoritas, liquor purpurarum nigrantis rosae colore sublucet. Sanguinis color purpureus est apud Virgilium.

Lib. 9. cap.
36.

Purpuream vomis ille animam, &c. & 11. Aeneid.

Labitur exanguis, labuntur frigida letho

Lumina, purpureus quondam color ora relinquit.

Vnde videtur natum purpuriffo verbum quo vititur Plautus in Truculento.

Istas buccas tam belle purpuriffo has habes.

Cap. 26.
lib. 22.

Refert Plinius Hyacintho pro cocco hylginum tingi in Gallia, coccus autem rubrum pingit, non Caeruleum. Et sane aequum est lapidem Hyacinthum quem vocant, sic appellari quod floris Hyacinthi herbae colorem referat, quod si ita est cum Hyacinthus lapis ad obsoletum rubrum tendat, &

vini quodammodo colorem imitetur. Cuius ergo
apparet, & Hyacinthum purpureum & Trifolium
biruminosum, quod ex Galeno flore colorem Hya-
cinthi refert, nullatenus ad Cæruleum tendere colo-
rem; sed omnino ad rubrum. Non negauerim tamen
purpureum colorem aliquando pro violaceo sumi
posse, ut cum purpureæ dicuntur violæ: idque ob-
seruauit Plinius dum triplicem purpurei coloris fa-
cit differentiam, vnius in rosa vulgari, secundi in
viola, tertij in malua; nam & ex purpurâ quæ circa
Africam reperitur, & puniceum & violaceum colo-
rem tingi notaui Vitruuius: qui color Cornelij ne-
potis tempore vigebar; fiebatque potissimum cum
vetustate collaboretur purpurarum succi vigor ille
puniceus, cui succo diutius asseruando, cum sum-
ma & peruigili cura opus esset, ne situm contrahe-
ret, ob eam causam & magnopere commendaba-
tur purpura violacea, nec minore pretio quam
Tyria aut Punicea æstimabatur: Sed Cæruleum co-
lorem dici purpureum nunquam obseruauimus.
Nolim tamen affirmare hoc Trifolium nostrum,
vorum esse Trifolium Asphaltion, siue bituminos-
um Dioscoridis: licet nullum suum hæcenus in-
uentum cui magis quadret alba à Dioscoridi de-
scriptio; ut conferenti perspicuum erit: idque potis-
simum, cum ad semina & folia & florem, & colo-
rem, quibus fert omnes descriptionis Dioscoridis
notas accedat & qualitas veneno aduersa, huic plan-
te nostre tam à nativâ proprietate insita, quam &
ab igni calore, vique attractiue quâ pollet sem-

*Plin. cap. 8.
lib. 21.*

*Cap. 123.
lib. 3.*

ma. Nisi fortè hoc Trifolium nostrum alibi nascatur, quàm in America: vnde venire in cognitionem Dioscoridis potuerit: quod nemo hæctenus obseruauit: licet id crebro in plantis accidar, vt varijs & maxime distantibus regionibus, eadem omninò generentur à natura, quæ vt vbiq; eadem est, ita & vires suas æquaher vbiq; diffusas esse aliquando demonstrat. Sic Glaux exigua, quæ maritima à Dioscoride dicta fuit, in continenti reperitur, eamque sæpius Meudoni, in siccissimis & editissimis locis collegi; fortasse ita fuerit de hoc Trifolio, quod alibi fortè natum & vidit & descripsit Diosc. Nemo enim est tam rudis, vt ignoret Dioscoridis ætate nondum Americam, nedum Canadensem regionem detectam fuisse.

COLCHICVM VARIEGATVM.

CAPVT LII.

REGVIS maxime pratis gaudet. Colebicum omne, quanquam & siccanca non auerferur, illudq; potissimum genus, quod ex Insula Chio differtur, hoc enim cultu aut nullo aut leuissimo contentum est. Cur autem früllare dictum fuerit, ab ijs, qui eius figuram citra Historiam dederunt nuperrime, non facile capio. Nam cum huius flos früllilli in modum quo reseræ agitatæ mittuntur in alueolum latissime non sit excauatus, imò fundum habeat

COLCHICVM VARIEGATVM.

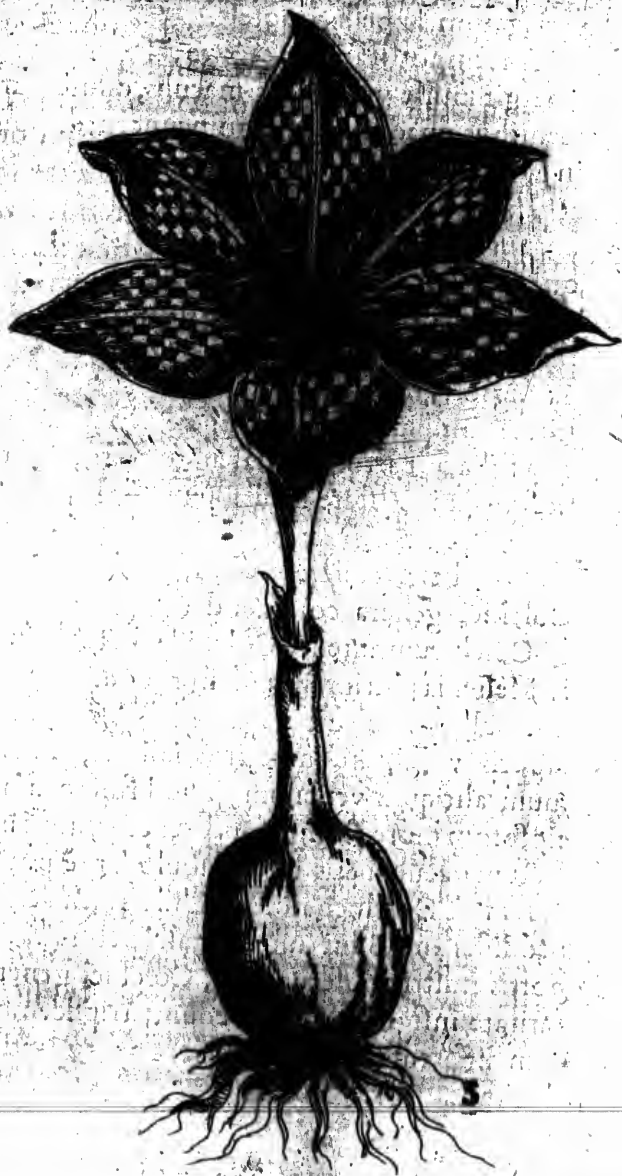

asca-
onem
bfer-
yarijs
nninò
st, ita
uan-
ma à
ritur,
ffimis
folio,
Diosc.
oridis
m re;

M.

icum
setur,
o dif-
o con-
rit, ab
at nu-
os fri-
r in al-
ndum
nabeat

habeat perangustum; aptius, ut videtur, Colchicum variegatum appellari potest.

Autumno statim incunte, super terram flos emergit mille variegatus maculis, dilute purpurascentibus, quadratis, & in quincuncem dispositis, ut in Meleagride Dodonæi. Sex ille folijs componitur, singulis inest albescens quædam vena, quæ per eorum medium ab infima parte ad mucronem usque prorepat. Filamenta sex longiora cæruleis apicibus donata, à cavitare floris oriuntur. Bulbus huic plantæ pro radice est, tunicas habens plures, coloris ex nigro rufescentis, interior multâ bombace munitur: conspicuum id est, si quis delibret. Post florem folia fert atrovirentia, angustiora, & breviora nostratium. Æstate media seminibus turgēt rufis, quæ siliquæ coriaceæ, virides, cellulatim coercent: nullas habet peculiare vires, quibus supra cætera Colchici genera commendetur.

Lib. 4. cap.
84.

Colchicum autem à Colchide dictum, in qua ut in Messenia plurimum nascitur (ut ait Dioscorides) qui vulgare Colchicum exactè depinxit, ne fortè saporis voluptate imperitos falleret, Præsentissimum alioquin venenum, quod fungorum perniciosorum more strangulando enecat, nisi tamen effectum occupaveris lacte bubulo largè potò.

De hoc Colchico nostro nihil hætenus Authores prodiderunt. Sunt autem & alia permulta, quæ in hortis nostris observantur, Colchici genera, quæ raritate insignem florem edunt; triplicemque eorum differentiam hic subtexere operæ pretium esse duximus.

Pr
qui
null
rati
vire
ner
bus
liv
nor
à re
vere
ca p
T
indi
nitu
lus,
re in
I
Ige
dum
herb
quon

Primum ergo flores habet lacteo candore insignes, qui variis colorum picturis luxuriantur, venis nonnullis excurrētib; nunc diluta purpura, nunc saturatiore tinctis. Apparet etiā in foliis huius plantæ virentibus similis varietas, quod & in Tuliparum genere, & (vt semel dictum sit) in reliquis plantis omnibus, quarum flores quos striatos nostri vocant simili varietate commendantur, obseruare licet.

Colchicum striatum.

Secundum verò Colchici genus & florum minore copia, & innumera prope foliolorum serie à reliquis distinguitur. Nuncque languidè, nunc vero obscurè purpura scit. id Colchicum flore pleno ca propter appellamus.

Colchicum flore pleno.

Tertium denique in pratis Palesiacis, vt postea indicabimus, sparsim vulgaribus permixtum inuenitur. Huic flos est Amaranthinus, florisque pediculus, qui in cæteris speciebus albicat, purpureo colore inficitur.

Colchicum amaranthinum.

DE MILLEFOLIA

tuberosa.

CAPVT LIII.

II. APVD quos stirpes prosequendi laus vigeret, id imprimis, arbitror, cauere debent, ne dum apertis inambulant campis vel minimam herbulam negligentius prætereant: nam multa quondam incredibileque differentia pedibus pro-

culcantur, ob affinitatem quam cum similibus primâ fronte præ se ferunt: quas si propius intueremur, aut etiam erueremus, alias sæpè, aut saltem in aliquo diuersas nemo nostrum non deprehenderet; hoc mihi sæpius initio contigisse ingenuè fateor: verum tamen postea cum paulò diligentius rei herbariæ incubui, vt ardere hæc exercitatione cœpit animus, ille & oculos & manus, nares & palatum in consilij sui societatem adsciuit: ita vt nullam postmodum plantam offenderim, quæ eruta hisce sensibus non subijceretur. Nequè verò aliter exacta haberi potest plantarum cognitio, testâte Galeno cap. 3. lib. de Theriac. ad Pisonem, quot enim sunt herbariæ quæ variant partibus ijs quæ terrâ occultantur, cum sint eadem alijs quæ prominent: exemplo fuerint Cynosorchis, & palma Christi: Valeriana & Nardum Montanum: Ranunculi species inter sese, aliaq; quamplurimæ. Saporis ratio discriminis pondus non leue affert; sed primas tenent vires eximæ, non illæ tantum quæ sapore deteguntur, suntque velut in propatulo cuiuslibet expositæ, sed illæ quas vt quid maximè pretiosum auara natura penitiore carum sinu vt gazophylacio condidit, noluitque mortalitatibus nisi longâ annorum vsurâ per experimenta promi, vtpotè quibus nullum est cum saporibus commercium. Experimentam itaque (non inertem illam, sed eam quæ ratione fulcitur) vt arbitror potior em esse erutinam, quæ quæ præsci virtusque lingua auctores de plantis expresserunt, verum sint, an fabulosa ponderentur. Ita & vnicuique

viam censeo, quæ nos in plantarum abijis traditarum cognitionem deducere possit; ac proinde Dioscorides, Iulio Basso, & Nicerato, & Petronio, & Asclepiadi minus assentiendum suadet, in præfatione libri primi, qui Ἐὶ τῶν Φαρμακῶν Διδάμεις, ἔνδοξιαι, ἔξ ἑπιδρομῆς παρέδωσαν, ἢ τῆς πίσεως, ἢ ἐνέργειας αὐτῶν κλονίζοντες, qui medicamentorum vires probationeque cursim complexi, nullo experimento eorum effectus comprobaverunt. Sic lieni accommodatum Splenium fortuna detexit, euentus comprobavit, ratio stabilivit: huic classi Alysson, Phalangium, Alimus, Pæonia, & alix adnumerantur, quæ tantum experimentis vera esse comperimus: Sed de millefolia stratiote, quam Achilleon veram esse nonnulli cum Plinio contendunt, longè aliter habet. Nemo enim est Antiquiorum, qui non ipsi astringendi vim concedat, & singularem sanguinis undecumque fluentis sistendi facultatem, ac proinde eam (inquit Plinius) ut vulneribus præcipuam cum ærugine in vulnus Telephi decutiens Achilles pingitur, Dioscorides idem censet lib. 4. cap. 103. Millefolium stratiotes quod χιλιόφυλλον vocant; ἔστι δὲ αὐτὴ ἡ βοτάνη σφόδρα ἀγρία, πρὸς αἱμορραγίαν, καὶ ἔλην παλαιά, &c. Galenus libr. 7. de simplicium Medicament. facult. sub nomine Millefoliæ ait Ἐξηρατικῆς ἔστιν εἰς ποσὶν διδάμεις, ὡς κολλᾷ κραύμαλα. Et libr. 8. sub nomine stratiotis terrestris, quæ mellifolia est. Habet, inquit, ἡ εὐφωῶς ὅτι δὲ τὸ τοῦ καύμαλα κολλᾷ διδάσαι, ἐπιτοὶ δὲ αὐτῆς καὶ πρὸς αἱμορραγίαν κραύται. Cùm tamen, quod nemo hactenus observavit, con-

Galen. e 3. lib. de Theriac. ad Pisonem.

Cap. 5. lib. 25. nat. histor.

Jacobi Cornuti
MILLEFOLIA TUBEROSA.



cran
 Nar
 licid
 gian
 ipfa
 aut
 aut
 locis
 sam
 vfi
 bili,
 rece
 colli
 Mill
 stim
 ribus
 perie
 A
 Bon
 tuitu
 auell
 mod
 inter
 adeo
 tur, i
 factu
 esu ei
 etiam
 culo,
 sem,

trariam vim ipsi inesse experientia comprobavit; Naribus enim indita, non longè post sanguinis stillicidium infert, ac si diutiùs contineatur hæmorrhagiam eiere consuevit, proindè felicissimo successu ipsam addere soleo medicamētis, quæ ad menstrua, aut lochia suppressa componuntur, siue enematis aut aposematis, aut topicis; quin etiam ipsa perfecte locis inserta plurimè opem attulit: ob eamque causam Naturam existimo tantà copiâ ipsam humanis vsibus exposuisse, ut nullibi non nascatur, solo restibili, fœcundo, macro, ubique; sed maximè in siluis recens detonsis aut saltem, non opacis. Ex quibus colligitur verum Dioscoridis *χλιοφυλλον* stratiotes Millefolium vulgare non esse, aut certe, quod existimo, Dioscoridem & Antiquiores potius ex saporibus deductas vires expressisse, quàm eas quæ experientia multis post sæculis demonstravit.

Apud nos autem in suburbano nemote quod Bononiacum vocant, Millefolia crescit, quam fortuitus casus detexit. Huic radix est tuberosa nucis auellanzæ aut Ponticæ magnitudine, ac ferè in eiusmodi tubere nascitur animalculum, colore viridem inter ac cæruleum medio, quod millepedam refert, admodò exile & exiguum, vix ut oculis deprehenderetur, nisi lucidissimo splendore intermicaret: Quo factum est ut initio existimauerim, tuber illud ab esu eiusmodi vermiculi inesse huic plantæ, sed cum etiam in hortum meum transtuliffem, occiso vermiculo, ferè anno post crassius tuberculum obseraiffem, meis quoque amicis accuratis stirpium obser-

uatoribus communicassem, diuersam eius statui-
mus esse à reliquis differentiam in solo tamen radi-
cis discerniculo positam:

ALTHEA ROSEA PEREGRINA
forte rosa Moscheutos Plinij.

CAPVT LIIII.

PLANTA hæc quam Africa genuit, quotannis
ex viua radice longa, alba, lenta, circa Maium
mensẽ erumpit: caules habet rotundos, virides,
medulla plenos, vno verbo maluaceos; folia sunt
subrotunda, & aliquo modo Cyclamini, propius ta-
men Mori nostratis folia referunt; pronã parte
molli & tenui lanugine canescunt, olea foliorum
instar, supinã aliquanto magis virent. Cuiusque
caulis fastigium globulos virides admittit non pau-
cos, qui singuli & singulis pediculis teretibus inni-
tuntur, & quamplurimis foliis oblongis & angu-
stis omni ex parte circumdantur: oriuntur hæc fo-
liola à basi globuli, distant inter se aliquo interval-
lo, egregioque ordine disposita, velut cancellis eun-
dem globulum obsepunt, qui dum maturitate de-
hiscit, in quinque partes funditur, alueoque suo con-
dita quinque fundit latissima folia, quæ roseum
florem exprimunt, similem, atque etiam amplio-
rem Maluã rosẽ Lobelij. In huius floris umbilico
stat panicula albida, pistillo tenui fulta, qualis in
floribus



Hibiscus moscheutos. L.

floribus Althææ fruticis conspicitur. Hæc Althæa quam vocamus roseam, florem edit in fine Augusti rosæ similem: ut certè videatur esse illa rosæ species, quam Plinius concisâ breuitate, ut solet, subindicauit potius, quàm descripsit, c. 4. l. 21. suæ Naturalis Histor. Hancque Moscheuton vocat: quod verbum, Gaza interprete apud Theophrastum, vitradicem significat, quale epitheton nostræ Althææ valdè competit. Quamuis enim reliquæ rosarû species, quæ malleolis panguntur, ita nominari possint; quia tamen non radice tantum, sed & stipite viuaces sunt, huic vni autem singulis annis frigore intermoritur quicquid supra terram est, caulis, folium, flos; solaque superat hyemem radix, quæ quotannis circa Maium mensẽ nouis partibus, nouis veluti membris repubescit; idè Moscheutos præ cæteris appellari meretur. Cæterum ut quiuis intelligat, quàm apte suis partibus noua hæc rosa Plinianæ respondeat, lubuit subnectere Plinij verba, *Alia Rosa species funditur è caule Maluaceo, folia olea habente, Moscheuton vocant, & postea inter rosas odore carentes recensetur. Caulis nostræ Althææ Maluaceus est, folia quoque sunt oleæ, non figura quidem, sed canicie simillima; præterea odore vacat; florem roseum habet; nouamque singulis annis formam induit; coronamentis additur. Ac proindè non abs re, quis hanc Althææ speciem, Moscheuton rosam appellauerit. Iam vero ut nostræ nomenclaturæ rationem reddamus, Certissimum est hanc plantam maluaceam esse siluestrem; Hæc*

Cap. 4.
lib. 21.

enih
ad h
Silue
voca
πλυ
vtilis
stale
& in
xiliet
mede
noua
blico
althæ

RA

M
ret fol
modo
pinâ v
ter ext
subnal
minor
Ca
losus,

enim à filijs Africanis, ob floris gratiam, translata ad hortos nostros vno abhinc, aut altero anno fuit. Siluestris autem malua, inquit Dioscorid. Althea vocatur. Cuius vocabuli rationem reddit, $\alpha\lambda\theta\epsilon\alpha$ $\pi\alpha\lambda\upsilon\delta\eta\epsilon\varsigma$ $\kappa\alpha\iota$ $\pi\alpha\lambda\upsilon\chi\epsilon\tau\iota\sigma\iota\varsigma$ $\alpha\upsilon\tau\eta\varsigma$, quòd inter primas sit utilis, plurimisque polleat presidijis. Et Plinius Aristaltheam nominavit, quòd omni ex parte bona sit, & intus sumpta, forisque apposita pariter auxilietur, $\alpha\pi\omicron$ $\tau\epsilon$ $\delta\gamma\omega\mu\eta\tau\iota$, aut $\delta\gamma\eta\iota$, aut $\delta\gamma\eta\iota$, quæ verba mederi sonant: Quamvis autem de viribus huius nouæ plantæ nihil compertum habeamus, quod publico demus; arbitramur tamen in iisdem quibus althea valet præstandis, esse singularem.

RAPISTRVM MAXIMVM
rotundi-folium Monospermon.

CAPVT LV.

MAXIMVM vocamus hoc Rapistrum: eo quòd omnes huius generis species superet foliorum amplitudine: hæc verò sunt Raphani modo, extrema parte rotunda, & ambitu crenata: spinâ varijs asperitatibus in spinulas setaceas leuiter extuberant, amplitudine palmari. Circa caulem subnascuntur his vtrimque, in eodem pediculo minora.

Caulis ad duo cubita eleuatur, striatus, angulosus, vt folia hispida, in multiplices furculos

RAPISTRVM MAX. MONOSPERMON.

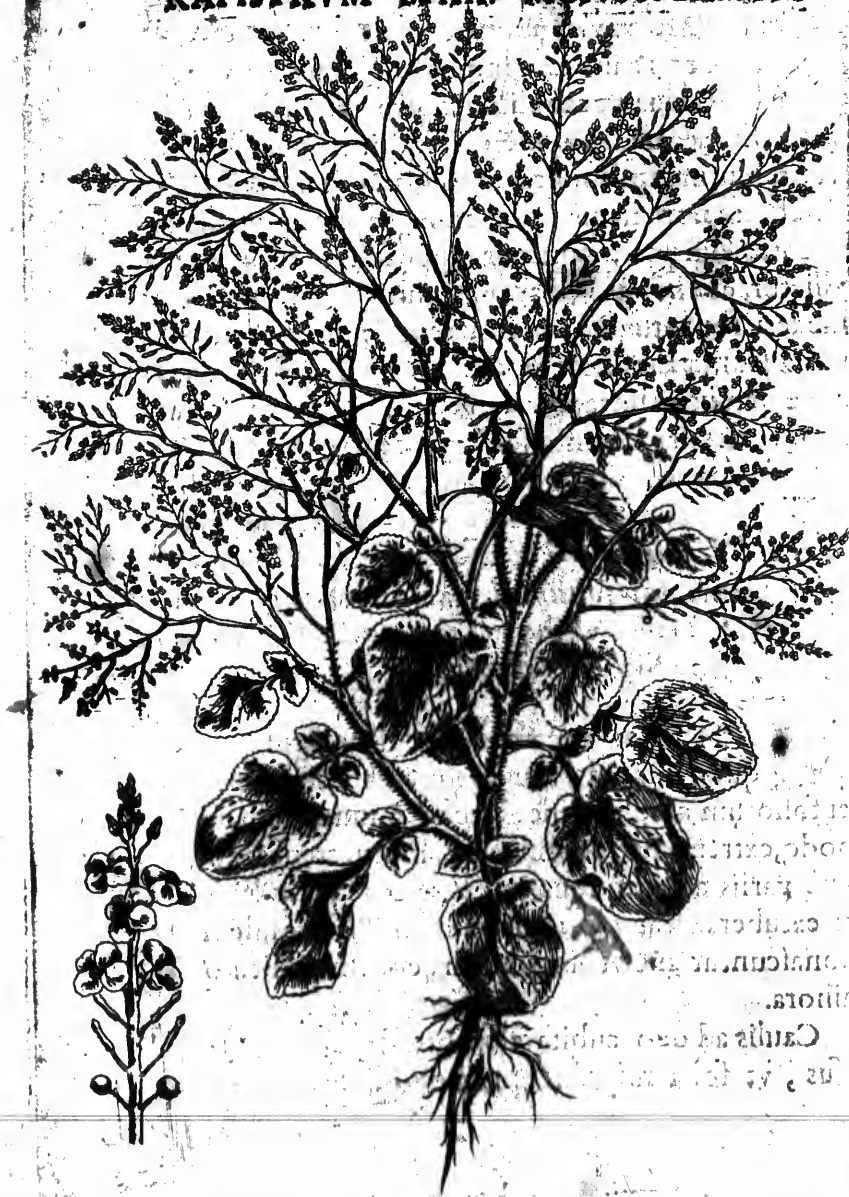

Crambe hispanica. L.

diu
fol
tur
gra
pro
rot
liob
lum
flor
cun
cor
dur
tam
rij
ther
vol
Rap
tinc
can

H
go p
cun
rē

Canadensium Plant. Historia.

diuiditur, in quibus longiora, quàm in Caule
folia glomeratim aggeruntur, & sine ordine locan-
tur: sunt enim illa & magnitudine, & figura vrticæ
græcæ similia: onusti sunt surculi innumera florum
propagine, adeo vt integrâ vigent ætate: flos ex
rotundo capitulo subflauo in quatuor candida fo-
liola separatur, inter quæ tenuia filamenta & pistil-
lum viride, cum apicibus luteis apparent. Cuique
flori succedit semē vnicum, paruum, subflauum, ro-
tundum, rotunda quoque capsulâ membranacea
coriandri magnitudine inclulum: quamuis initio
dum viret, paulo longior appareat, post maturitatem
tamen orbicularis est figuræ. Ecce propter à singula-
rij semine, Monospermon appellauimus (quali epi-
theto, ob eandem causam *brassica maritima* insignari
voluit Turnerus) quod videlicet non vt vulgare
Rapistrum, longioribus siliquis plura semina con-
tineat, sed vnica eaque, vt dixi rotunda, vnicum
tantum. In Hispania nascitur.

RUBVS ODORATVS.

CAPVT LVI.

HIVS fruticis radix Rubi vulgaris modo, per
summa cespitum vagatur. Folia fert ex lon-
go pediculo leniter hirsuta, latissima, in angulos ex-
cuntia; seu vt Theophrastus ait, *ῥύβος ἡ κοινὴ ἐστὶν*
τῆ ἀρχῆς καὶ ἐκ τῆς πρῆξιαν, hoc est, quæ cū extremo

150

Facoli Carnuti

RUBVS ODORATVS



H
 go pediculis
 cuncta tenet
 in summo

cum
 cum
 fern
 exp
 trib
 min
 legi
 mor
 des,
 est;
 tribu
 pron
 gar, a
 des, q
 The
 unqi
 pium
 tiffin
 tiffin
 qu
 fira
 dicib
 farm
 liter
 in ca
 roga
 & ar
 patie
 in su

Rubus odoratus

Canadensium Plant. Historia, 131

tum, lateribus sinuata, confidunt: vno verbo *ῥάβδος*: hoc enim vocabulo peculiarem istam *ῥάβδος* figuram, quæ viti, aceri maiori, & rubo de quo sermonem habemus communis est; Theophrastus explicat. Quamquam cap. 18. lib. 3. Rubo folium tribuat *ῥάβδος*: (malè enim quicumque huius nominis loco *ῥάβδος*, *ῥάβδος* reponunt, corruptè etiam legitur apud Athenæum *ῥάβδος*, ut aliquando demonstrabimus, si Deus dederit) quod nomen *ῥάβδος*, non tam Rubi folio, quam diuisura proprium est: sunt enim Rubi folia quinque sinibus, & pluribus aliquando ad pedicellum vsque diuisa, sicut profusè modo ac in vitice accidit, quam Græci *ῥάβδος*, aut *ῥάβδος* appellant, vnde deductum nomen *ῥάβδος*: *ῥάβδος*, folium viticèum. Sed ista obiter & ad Theophrasti mentem aperientiam, quam nemo vnquam assequi potest, nisi qui in cognitione stitipium tam indigetiarum, quam exotiarum versatissimus sit. Sed vt ad propositum redeam: elegantissimi huius Rubi folia fragrantissima sunt, parumque agrimonie odorato aut pimpinella odorata spirantibus sine ordine circumposita sunt cardibus, qui plurimi & ramosi ab radice se ergunt, farmentosi, flexiles, in dulla pleni, spiritus vacui, mollior hirsuti: nudantur folijs autumnò, præterquam in cacumine; cymæ, etenim in Hyemem vsque prorogant moras, quo tempore & ipsæ cadunt, vnaque & arescit caulis, nec enim Hyemis inclementiam patitur; sed quotannis renouari solet. Flores fert in summo, magnitudine & figura rosæ simplicis,

quam caninam vocant: nam & in Rubo quoque
 prouenit rosa, inquit Plinius; quo fit vt veteres
κνώβωστος idem esse ac *κνώβωσταν* existimant, cum
 Dioscoride cap 124. libri primi, quamquam a neo-
 teticis toto caelo distinguantur: Cæterum roseus
 iste Rubi nostri flos, quinque folijs sinuatis constat,
 colore est dilutissimæ purpuræ violaceæ, in calicis
 medio sui mille luteos apices complectitur, vt rosa,
 succeditque tandem fructus, vulgaris Rubi Horten-
 sis figura, non adeo gratus sapore; sed forma similis,
ῥοσὶν ὅσος ἴσθι *ἡ δὲ πάλαιος τῶν ἰσθίων*, vt de vulgari
 inquit Theophr. hoc est vt interpretor, ex granulis
 Rubris compactus, vt malum punicum. Nec enim
 satis appositè ad Theophrasti mentem, nonnulli hanc
 Rubi similitudinem cum malo granato erunt à
 Cytino, hoc est vt Celsus vocat à mali punici ca-
 pitulo, quod Cælius Aurelius ambulacium aut am-
 pullacium latine dici testatur; quamquam huius rei
 nullam faciat mentionem Theophrastus. Malim
 itaque potius de pomo Rubi, quam de putamine
 rosa caninæ, quod vernaculè *gru-cul* vocant, inter-
 pretari; est enim pomum Rubi quamplurimis aci-
 nis & granis Rubris ita congestum, vt malum gra-
 natum exempto cortice perbellè referat.

Cap. 18. lib.
 31. Histor.
 Plantar.

CAPVT

H
 ueri
 F
 oct
 glau
 dice
 Inte
 folij
 vt re
 dij p
 bina
 pare
 flor
 guid
 chic
 con
 latin
 giu
 lum
 folia
 long
 que

NARCISVS PVMILVS*Indicus Polyanthos.***CAPVT LVII.**

HIC Narcisso, quòd infelicius crescat, nec
ultra palmum eius caulis adolescere consue-
uerit, pumili nomen dedimus.

Radix est carnosior, maiorque bulbus: folia
octo aut nouem, palmum longa, lata pollicem,
glaucè virentia, non recta vt reliquorum, sed mo-
dicè flexuosa, iuxta terram nata obliquè prodeunt.
Inter quæ non medius caulis, sed relictis ad latera
folijs, nudus & liber erumpit. Hic non rotundus
vt reliquorum, sed semunciam latus, postquam me-
dij palmi proceritatem impleuit, membranam tur-
binatiorem, quâ velut capite clauditur, aperit; ap-
paretque tandem eximia nouemdecim, aut viginti
florum umbella, qui pro soli cælique ratione lan-
guidius aut saturatius rubescunt. Singulis est Cal-
chici pratensis & figura & magnitudo: sex enim
constant folijs, quæ ab angustijs in latitudinem pau-
latim sese laxant. Foris sinus secundum eorum lon-
gitudinem fertur, qui & in subiectum flori capitu-
lum producitur, tot pariter cristis extuberans, quot
folia huius excauantur. Sex stant in medio filamenta
longiora apicibus cæruleis donata. Subsunt quibus-
que floribus pediculi triangulares; hi cum inter se

NARCIS. PUMIUS INDIC. POLYANTH.

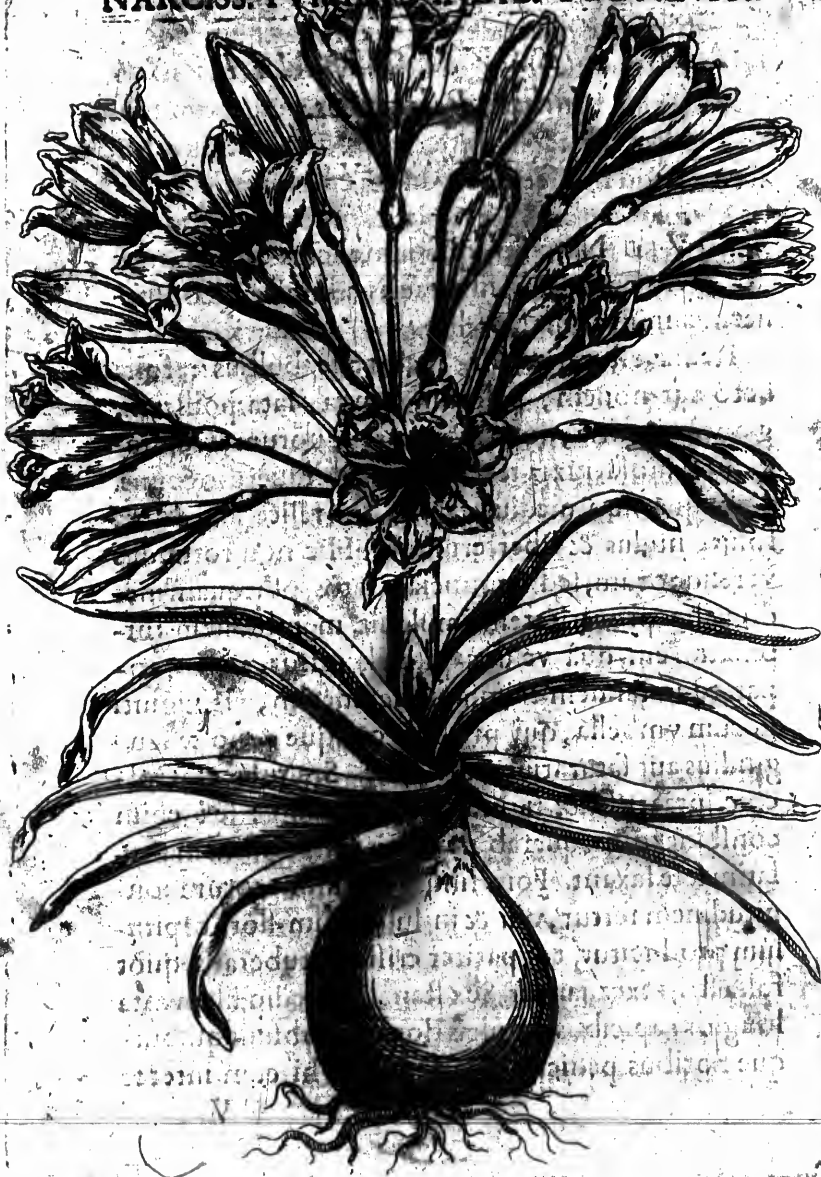

cau
din
dru
fua
qui
aut
I
obf
pra
tiffi
A
ben
atro
ren
foli
coq
cu
foli
le, e
cefc
Diff
nun
hab
rudi
bull
duc
do)
funt
ofcu
F

caulis in apice comittuntur, admirando prorsus ordine dispositi, naturale, sed vix imitandum Iconædrum formant. Flos quoque ut aspectu, ita & suavitare est inenarrabili; præcocior est etiam reliquis: florere siquidem ante Arcturum; ostiduo post autem apud nos semine vidua collabitur.

Maioris autem Indici Narcissi duplex apud nos observatur differentia. Alter quippe floribus est præcocioribus, ex rubro candicantibus, & odoratissimis: caule dum semina maturescunt virescenti.

Narcissus maior Indicus præcox.

Alter verò florem edit post Arcturum, longè rubentior, sed ignavis odoratum: caule semper atropurpureo. Communem autem habent florendi modum, siquidem utriusque caulis exit sine folijs, subnascantibus tantum elapso flore. In eoque maxime differunt à pumilo antea descripto, cuius non solum vno eodemque tempore caulis & flos prorepunt, sed etiam per Hiemem rabido caule, eadem virere perseverant: imò nunquam ea marcescere nisi per extremum quisquam observavit. Differentiam facit & caulis, quem illi nunc geminum, nunc etiam triplicem, semper verò tetrem habent, cum sit huic usque singularis, & in amplitudinem latefcens. Eadem tamen omnibus radix, bulbus scilicet vnus, mollis & carnosus, multis obductus tunicis, quæ siccitate (Eriophori bulbi modo) in sericeam lanuginem discerni possunt; subsunt verò maiores fibræ quibus altius infixis velut osculis bulbus humi teporem ebibit.

Narcissus maior Indicus ferocinus.

Has omnes plantas, etiamque proximo capite se-

quentem, vt inter liria aut Narcissos (quæ duo apud Theophrastum vnum idemque sunt) commodissimè numerari posse censemus, ita & liliorum generi nullatenus ascribendas testamur. Ac in eo sequimur Theophrasti mentem, qui quatuor affert in vniuersum proprietates Narcissorum generi communes, quas in lilijis nemo repererit; hæc verò familiares sunt nostris indicis Narcissis. Prima est quòd cum satorum omnium ac proinde liliorum, τὸ φύλλον αἰατέλλει πρώτον. Ἐἴθ' ὑστερον ὁ κευλός. Narcissus contra caulem prius, deinde folia promit. Secunda à radice petitur, quæ Narcisso est περιστεμφορὴ κατὰ τὸ ζῆμα τῆς βολβῆς πηλῶ ἢ λεπυρώδης. Lilijis autem bulbus squammata velut agglutinatione compingitur.

Tertia à situ foliorum humili, & quarta à tunicis quibus flores Narcissorum concepti ante partum includuntur. Narcissus enim τὸ μὲν ἐπὶ γῆ φύλλον ἀσφαλῶδες ἔχει, δεξ. τὸν δὲ κευλὸν ἀφύλλον μὲν, καὶ δὲ ἀκρὸς τὸ αἶθος, ἔ ἐν ὑμέν. πηλ. κατὰ τὸν ἐν ἀγέλα, δεξ. folium Albuci terræ proximum gerit, habet caulem sine folio, florem suo ferentem cacumine, in membrana veluti vasculo inclusum largè. Lilium autem & folia per vniuersum caulem habet disposita, & flores apertos nullaque ante vagina inclusos.

Cap. 19. lib.
21. Plin.

A Narce autem, & stupefactoriâ facultate Narcissus dictus est, non à fabuloso puero.

Cap. 12. lib.
7. Hist.
Plant.

Ibid.

Cap. 6. lib.
6. Hist.
Plant.

I
cas
ab
&
cul
O
tim
te
cat
ger
pos
gin
pat
mu
nar
run
Qu
ext
tra
min
etia

NARCISSVS IAPONICVS
rutilo flore.

CAPVT LVIII.

INTER omnes Narcissos qui haectenus inuisi
 Apud nos extiterunt, prima ut arbitror auctori-
 tas nobilissimo huic generi debetur; quod paucis
 ab hinc annis ex Iaponia allatum, strenui admodum
 & nullis sumptibus parcentis viri. Ioannis Morini
 cultura, tandem in florem profiluit septimo mensis
 Octobris, anno Domini 1634.

Spectabilis thyrsus per initia nudus folijs, paula-
 tim se in pedis altitudinem subrigit, superiore par-
 te virens, infernâ mille atropurpureis notis infus-
 catus. In cuius fastigio nouem aut decem florum
 gemmæ totidem petiolis hærentes, in umbellam dis-
 ponuntur, quæ prius oblôga & rotunda quadam va-
 gina membranacea celabantur. Hæ dum florem
 patefaciunt, in sex folia diduci solent; Si potissi-
 mum planta hæc resoluta, & pingui humo seratur:
 nam si siccâ aut confectâ posita sit, soli macies ple-
 rumque nonnullos vno aut altero folio mutilat.
 Quod omnibus fere floribus familiare est, qui ab
 exteris Regionibus, aut saltem extra natale solum
 transferuntur: quorum integritati & elegantia non
 minimum soli macies detrahit: Hæc namq; fructus
 etiam natura dulces in acerbos, & læues in hispidos

NARCISS. IAPONICVS RUTILO FLORE.



Amarylhis sarniensis. L.

ven
nis
id
Qu
opin
nun
tate
duas
guā
ut a
fupi
gon
eleg
discr
gion
purp
natu
do p
sequ
conc
xim
hebe
radij
tillas
que,
Sub
cabid
nec o

Canadensium Plant. Historia.

179

vertit. Grossulæ fidem faciunt, quarum pomum spinis vndique aculeatum nuper vidimus; licet huic id radicem generi peculiariter in gentium affirmene. Quamquam certum sit planus omnes, vt culturâ & opimæ terræ adiectione feritatem omnem deponunt, ita & facile eandem aut lacuriâ, aut soli siccitate resumere. Singula ergo cuiusque floris folia duas vncias sunt longa, admodum angusta, & exigua veluti lacunâ sulcata; iuxta floris centrum breui acumine gracilescent; extrema parte inflexa resupinantur (pro more Lili Montani, quod Martagon vocant) Color floris est Cinabaris, aut lacuræ elegatioris, venâ sanguineâ tamen lacunarum media discriminatæ. Sex stant in medio filamenta folijs longiora & pallidius rubentia, totidem apicibus atropurpureis ornata. Vnus odor adest; eius defectum natura supplicuit viuacitate coloris; quem non modo pigmentorum mixturæ artificio quisquam assequi nequit, sed nec vllis hactenus floribus similem concessisse naturam obseruatum est. Nam præter eximium hunc colorem, quo intuentium obtutum hebetat; si fortè serenus dies fulserit, floremque radijs sol meridianus illustrauerit, mille velut scintillas cuibrat, quas pertinax oculus, inconiueniensque, vix momento sustineat.

Subest bulbus prioribus similis: folia verò non nisi cauido caule erumpunt: quorum color non glaucus, nec obscurus, sed grata viriditate renidet.

Grossulæ aculeatæ.

perrot

ORNITHOGALON LVTEOVIRENS

Indicum.

CAPVT LIX.

QUAMVIS à flore lacteo Ornithogalon, aut Ornithogale herba, vt Plinianú loquar, deducta esse videatur; Verumtamen huius quoque species nonnullæ florem edunt croceum, qualem in pago Iuryaco iuxta Sequanam reperiri Enchiridium nostrum indicabit. Nihilque vetat quominus natura varietatis studiosa, coloris etiam alterius alibi producerit, quibus non floris albedo, sed effigiei similitudo Ornithogali nomen conseruat; Nisi fortè, quod sanius interpretatur Dalechampius, Ornithogalon potius dictum fuerit à lacteo candore bulbi, figuram ouorum auium referentis, quàm à flore, qui cum auiibus aut auium partibus cognationem nullam habere videtur.

Ornithogalum litagub nostrum quod ex Indijs accepimus, ptimùm floruit in horto nunquam satis laudato D. V. Robini mense Septembri 1633.

Huic Caulis & folia simul emergunt longa, lata, vt Pannonici, similiter etiam sulcata. Caulis inter hæc medijs vltra pedalem longitudinem assurgit, rotundus, glaber, virensque; hunc tenuis veluti glauci coloris halitus suffundit, qui leuiore tactu defloratur, vt in prunis integris, vniisque præmaturis videre licet.

A medio



Albica major. L.

ENS

n, aut
dedu-
ue spe-
in pa-
idium
natura
rodu-
litudo
od sa-
galon
guram
m au-
habere

Indijs
m satis

ata, vt
ch hzc
coruh-
uci co-
atur, vt
e licet.
medio

A medio ferè ad apicem vsque flosculorù globulis spicatur, adiectâ quibusque folij appendiculâ cuius cavitatibus flores singuli celantur, ad modum granorum in spica triticea, quæ gluma solet obtegere. Id quod familiare est vulgari nostro Ornithogalo. Paulatim globuli se è cavitare illa subducunt, subiectique eorum pediculi longius producuntur, vnaque cum flore deorsum nutant: flos tandem luteo uirens dehiscit sex foliis cõtans, quorum tria externa latissimè expansa luteo colore fimbriantur, tria verò interna in se compressa manent, vt Leucoij minoris verni, & mucrones habent intrò reflexos, quibus stamina alba cum apicibus luteis reconduntur: tria verò his interposita stamina apicibus carent. Pistillum triangulare medium floris occupans, seminibus paruis turget: huius in apice mollis stat epiphytis, quæ cum flore marcescit. Nunquam floris huius folia vento aut vetustate decutiuntur, sed in se contracta & occlusa tabescunt.

PLANTAGO MAXIMA
Hispanica, quam Hispani caulescentem
vocant.

CAPVT LX.

HOC genus plantaginis, quod Hispania gignit, mirâ foliorum amplitudine, & thyrsi proceritate luxuriat. Pedalis illa sunt longitudinis,

PLANTAGO MAXIMA HISPANICA.



bulis
cuius
gra-
gere.
galo.
, sub-
yna-
ccoui-
terna.
ria ve-
ij mi-
, qui-
untur:
arent.
semi-
t epi-
ris hu-
l in fe

M A
em

nia gi-
x thyrli
rudinis,

latitudinis semipedalis, excurrentibus non paucis, ut in vulgari plantagine, per longitudinem nervis; nec non & substrato singulis folijs palmari pedicullo latiore. Thyrsus in duo cubita plerumque surgit: flores, si magnitudinem excipias, nostratium sunt omninò similes. Radix pariter multâ fibrarum copiam constat. Totius plantæ folia, caulisque ex viridi colore obscure rubescunt. Floret apud nos sub exitum Septembris. Refrigerat impense, minus tamen astringit; huius quippe laxa admodum est, & pinguis substantia, nec nisi humecta loca desiderans.

SISYNRICHIVM INDICVM

V. Robini.

CAPVT LXI.

ELEGANS hoc Sisynrichij genus, nuper ex Indijs Orientalibus accepit D. V. Robinus. Huic radix bulbacea, Nuculæ magnitudine, Croci effigie Mysiaci, quam incolæ lubentius esitant (sicut eiusdem etiam generis indigenas Hispani opiliones edunt, quas Noselhas appellant, vocabulo vernacule auellanam significante) Postrema ætatis parte, quam oporan vocant, flores fundit in singulis caulibus nunc singulares, nunc etiam plures, sex folijs variè coloratis compositos: Interna siquidem pars cærulea est, circuloque flauo diuisa, dorsum autem mediâ & infimâ parte cineraceum; media verò



X iij

Hypoxis

quæ in mucronem porrigitur, languidè cæruleum
Elapso flore semina in folliculo subrotundo & cari-
nato, vt Gladioli, concepta subnascuntur. Folia vt
Iridis bulbosæ, aut Asphodeli lutei minoris, teretia
sunt, & per longitudinem striata, modicè que in ter-
ram reflectuntur.

SOLANVM TRIPHYLLVM
Canadense.

CAPVT LXII.

VT herba Paris nostras, quæ passim inter siluas
Meudonenses riguis maxime locis reperitur,
solet ab herbarijs Tetraphyllos nominari, quod qua-
tuor omninò folijs constet: Eadem ratione & hanc
Canadensem plantam, quæ superiorem apprimè re-
fert, tribus tamen folijs tantum præditam, Solanum
Triphyllum appellauimus.

In pedem surgit Cauliculus, teres & viridis, qui
in medio sui tribus folijs aduersis inter se, latioribus
& in obtusum mucronem desinentibus, colorisque
obscurè virentis intercipitur. Vltra hæc enim nu-
dus transilit caulis, qui in summo florem vnicum ge-
stat, sex folijs constat, quorum tria subiecta tota
viridia sunt, & breuia: tria verò superiora longiora,
& latiora atropurpurascent. Nascitur in eorum me-
dio pomum exiguum, quod maturitate pullum &
nigrum redditur, seminibus paruis Solani horren-

SOLANVM TRIPHYLLVM CANADENSE.



Trillium erectum.

L

sis æmulis turget. Sapor huic dulcis. Radix non per summam tellurem errat vt nostras, sed in tuberculum conglobatur.

Huius flos colore nonnunquam variat, Candidus siquidem reperitur. Incunte Maio floret, Iunio Bacca maturescit. Iulio præter radicem omnia deficiunt.

SOLIDAGO MAXIMA

Americana.

CAPVT LXIII.

VT nullibi non vulnera infliguntur corporibus, aut vlcera innascuntur; ita prouisum fuit à natura, vt vbique cresceret immensa præsidiorum seget, quibus hæc incommoda propulsarentur. Inter quæ efficacius nullum inuenitur herbâ quam barbaro vocabulo Solidaginem appellant. Quæ quòd cruentis illita vulneribus singulari sit auxilio, nihilque commodius vulnerum oras glutinet & confirmet, seu vt aiunt inductâ cicatrice consolidet, inde Solidaginis nomen accepit, quam veteres Græci Symphytum aut Sideritim vocabant. Quamplurimæ verò Solidagines ex varijs regionibus asportantur, quas enumerare mei non est instituti; neque enim hic de omnibus plantis, sed de nondum editis est sermo. Vnam ergo huius generis speciem ex America allatam propono, quæ caulè multiplici, rotundo, glabro, leuiterque purpurascente, in
rantam

Canadensium Plant. Historia. 169
SOLIDAGO MAXIMA AMERICANA.



Solidago sempervirens.

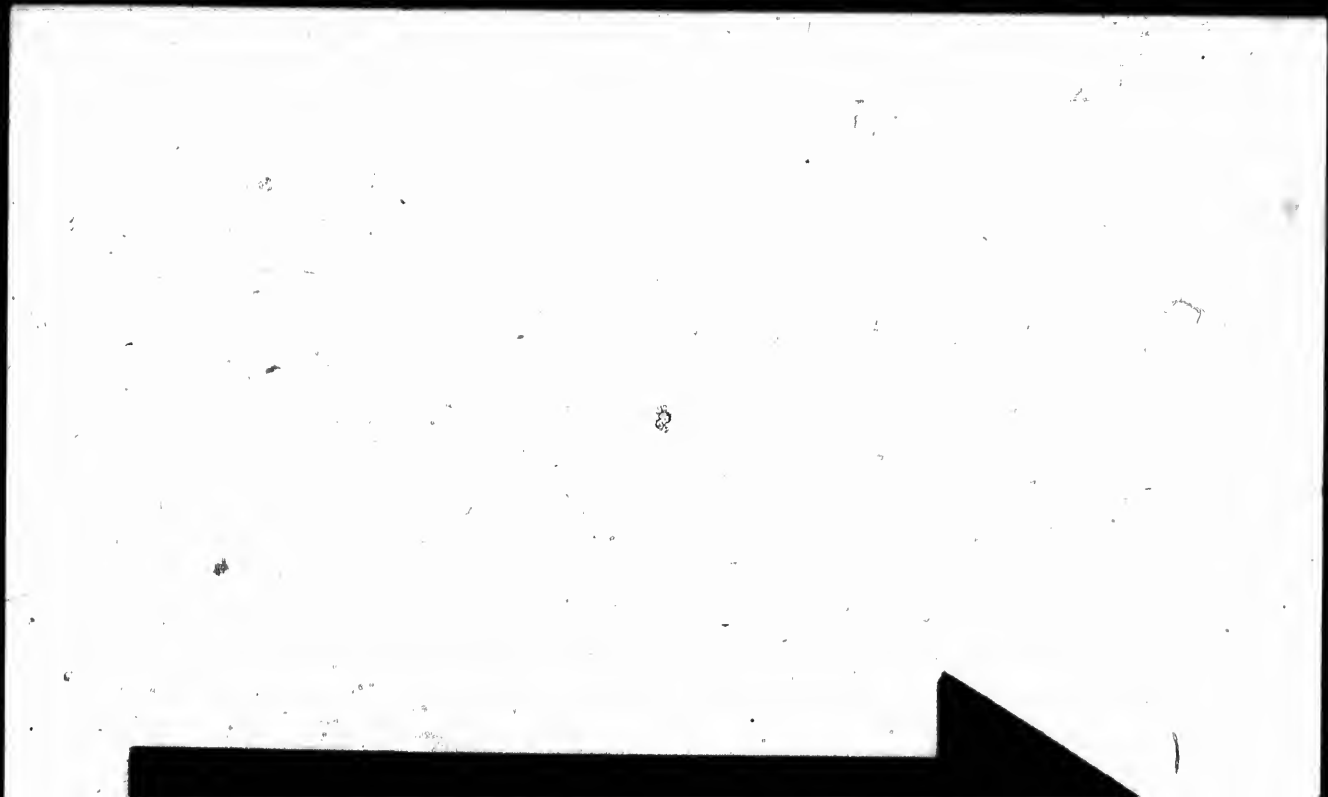

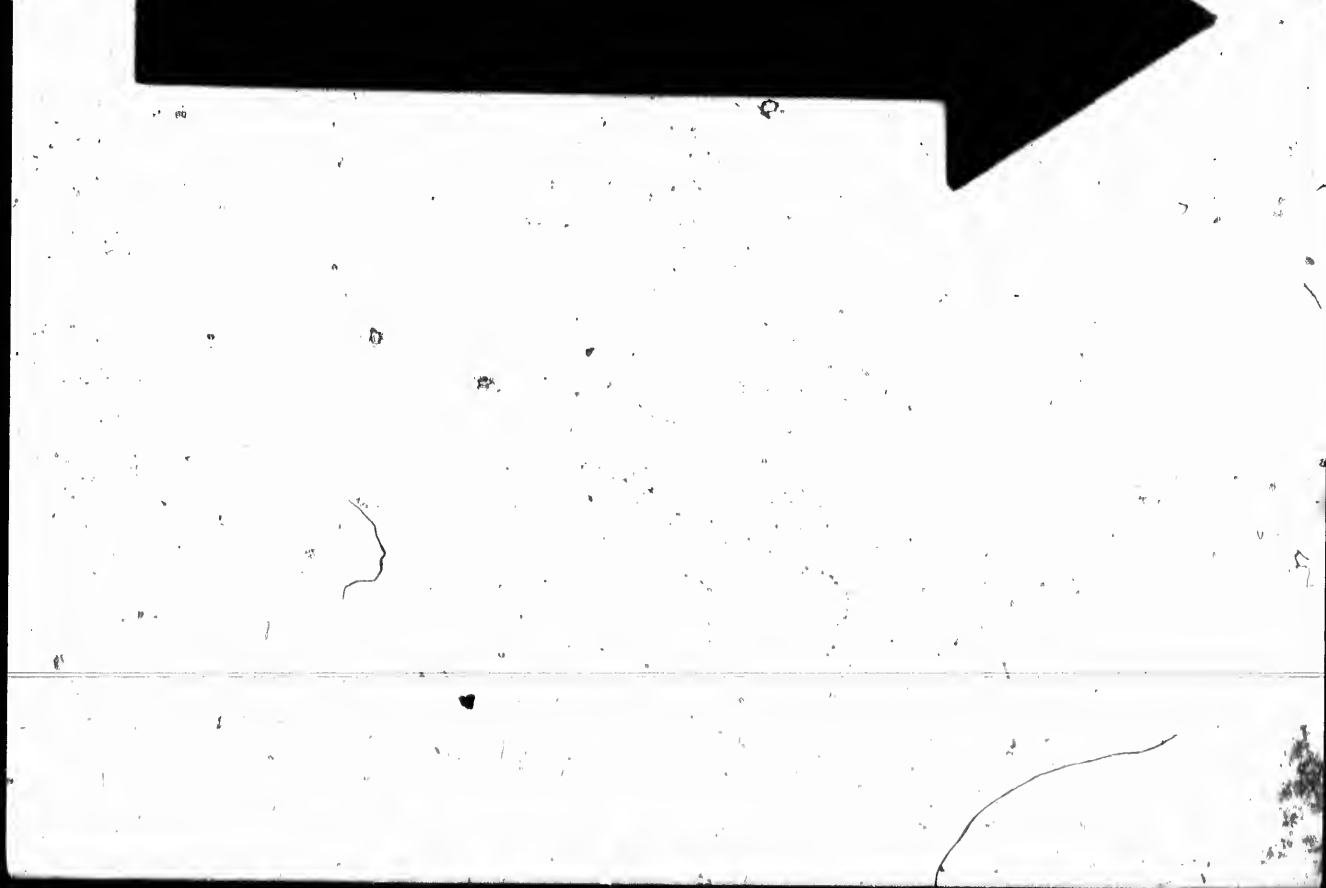

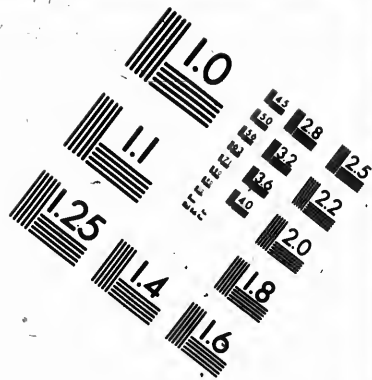
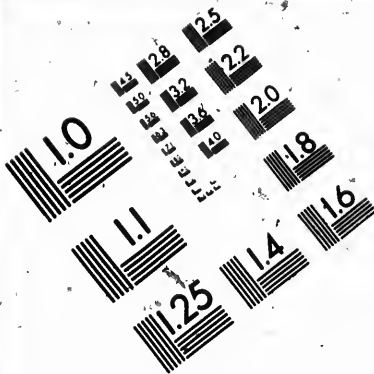

**IMAGE EVALUATION
TEST TARGET (MT-3)**

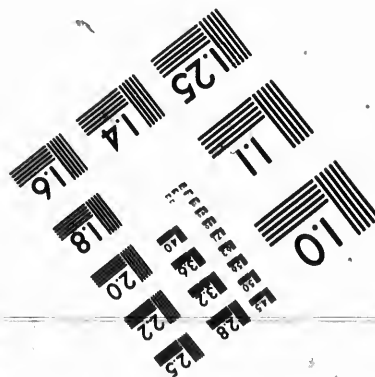
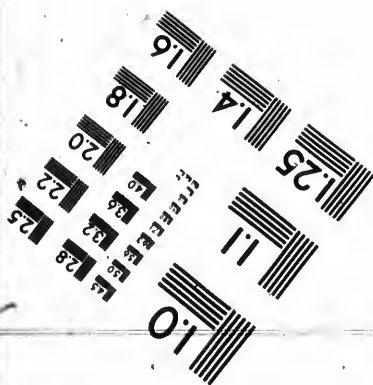
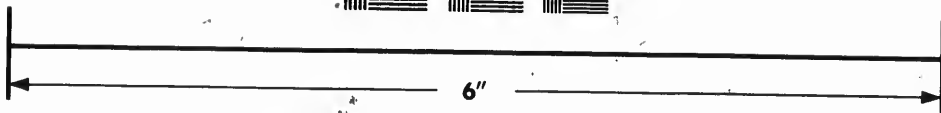
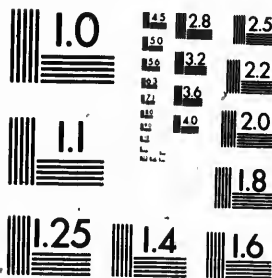

**Photographic
Sciences
Corporation**

23 WEST MAIN STREET
WEBSTER, N.Y. 14580
(716) 872-4503

0
E E E E E
28 25
32 22
36 20
18

11
10
01

tantam proceritatem attollitur, quantam tubicariae aut quatuor implere solent: Circa quemque folia subpinguia, & sine ordine hinc inde disponuntur, formam habent singula Saponariae, aut Plantaginis aquaticae, minus tamen densa sunt, nam aduerso sole intuenti mille velut foraminulis perforata apparent, quod fibrarum crispitudo facit, nec magis inde scabra sunt ad tactum, attentae siquidem membranae planities asperitates illas velut laeuore quodam perpolit & exaequat; quò fit vt splendide admodum vireant. Flos adeo serotinus est apud nos, vt saepius hyeme praecipitatus, velut foetus in ipso utero ante partum elidatur: si verò aut aestas plurimum deflagarit, aut intempestiui calores autumnò inceserint, paniculam promit verius quam florem, luteam, nec nisi tubulis & filamentis per floccos prodeuntem, ac non longè post maturitate in Pappos abeuntem. Radix numerosà fibrarum copià contextitur. Inest plantae sapor iucundus, odoratusque, citra acrimoniam calefaciens, nec parum habes attritionis, quò fit vt inter Consolidas siue Solidagine non postremum locum habere mereatur: confertque ad id etiam substantiae ratio, quam viscidam atque glutinosam obtinet. Peculiaris in huius plantae partibus viuacitas obseruatur: exsectus namque ramulus sine aquae praesidio diu vitam seruat, nec etiam si è lacunari suspendas inarescere deprehendes, quin contra longius exercere tandemque liberius in florem prosilire animaduertes: pari modo ac si matri

con
loq
qu

A
& fo
gera
teru
nit,
est, t
fo.
trad
Æg
Syn
refe
cum
depi
inqu
tib
esse
form
qu
ro q

continuus effor. In eo namque velut in Aizoöia Aloë, aut Telephio inferiora folia marcescunt. Sicque eorum succus cedit in superiorum alimentum.

ACACIA AMERICANA
Robini.

CAPVT LXIV.

ACACIA frutex est in Ægypto nascens, aculeatus, flore albo, semine Lupino simili, in lobis & folliculis contento; cuius summa vis est ad refrigerandum, maximèque astringendum efficax. Alterum huius generis in Cappadocia & Ponto prouenit, semine in siliquis trichôris aut tetrachôris, hoc est, ternum quaternumque seminum capacibus concluso. Viribus hoc genus longè inferius, superiori esse tradit Dioscorides. Prosper Alpinus Acaciam ab Ægyptijs Sant aut Kaxia appellari, & in montibus Synai copiosissimam reperiri testatur. Multa etiam refert de lachryma huius arboris, quæ gummi Arabicum in officinis vulgò nominatur: florum figuram depingit, cuius non meminerat Dioscorides; Sunt inquit parui admodum, lanæ floccis & Platani fructibus forma planè similes. Vno verbo nihil aliud esse videntur, quàm parua lanugo in globulum efformata. Colorem habent, inquit, flores arborum quæ Cayri aluntur pallidum, aut flauum: album vero quæ in Arabia montibus crescunt.

Cap. 134.
lib. 1.

Cap. 4. lib.
de Plant.
Ægypti.

ACACIA MEXICANA, ROBINI.



ca
li
fo
A
n
au
h
ri
cr
n
in
co
n
e
fo
m
r
fi
n
e
fi
P
n
fo
in
o
c

INI.
America Septentrionalis nec huius generis arbore caret, quæ etiam translata in hortos nostros non infeliciter adolescit: adeo ut insuentes floribus elegantia, foliorumque ordine concinnio plurimum oblectet. Arbor itaque est caudice amplo, & duro; cortice nitido & subnigro, nec spinis armato, ut Ægyptiacæ aut Cappadocicæ, sed læui. Firmissimis radicibus hæret. Cacumina longè lateque diffunduntur, multiplicibus diducta ramis, teneris, medullosis, aculeis crebris & acutis horridis. Obserua tamen aculeos non rotundo stylo minaces, ut Rhamni: sed ex basi in amplam latitudinem compressa, acutè gracilescentes; ut Rubi aut sentis Caninæ. Folia in eodem neruo sunt utrinque dena aut octona, vno semper extremû nerui claudente. Peculiaris est in his noctis sensus: statim enim sub vesperum in se adducta per media plicantur, donec sequenti die Sol postliminio reuersus aperiat. Floret Augusto: flos albus est, Piso similis, in vuam compositus, ut Cytisi, non adeo tamen fragilis, nec deorsum nutans, sed se in sublime erigens. Succedunt semina Lenticulæ similia, quæ singula singulis nucleis duris admodum, & ex omni parte echinatis clauduntur. Florum & seminum in naturali magnitudine positorum uas, ut & icones folij tam patefacti, quam & occlusi ad latera arboris in tabellâ delineari curauimus.

Totius arboris foliorum succus, aut ligni decoctum, vi summâ ad refrigerandum & astringendum est.

PIMPINELLA MAXIMA CANADENSIS.



Sanguisorba canadensis

I
 tu
 na
 pi
 lic
 ab
 po
 tu
 gu
 co
 tu
 ma
 ta
 di
 ga
 diu
 sun
 plan

PIMPINELLA MAXIMA
Canadensis.

CAPVT LXV

RADIX vasta & fibris carnosioribus ducta, caulem facit, vere desinente, procerum, rotundum & articulatum geniculis, a quibus egerminant ramuli plures, ex interuallis foliis donati, Pimpinellæ nostræ maioris effigie & colore similes. Cauliculorum apices non in globum, aut in glandem abeunt, sed mille flosculis in longiorem spicam compositis fastigiantur. Flores alternis vicibus hiant, apertuntur inferiores primi, superiores postremi: singuli quatuor foliolis crucis modo aduersis inter se constant, & vasculo adnectuntur subrotundo, quatuor sinibus sulcato, velut plicati aut contracti marsupiioli rotundi sinus referentes: ab huius cavitare tres aut quatuor apices funduntur. Flos ex viridi subalbescit. Sapor, odor, color, nullatenus à vulgari nostrate differunt, ac proinde in iis immorari diutius superuacuum est, reliqua satis manifesta sunt, potissimum cum ad vivum delineatam huius plantæ iconem oculis legentium subiciam.

CEREFOLIUM LATIFOLIUM
Canadense.

CAPVT LXVI.

SVFFICIENT Cerefolij huius iconem genuinam demonstrasse, omnes enim nostratis Cerefolij particulas ad vnguem refert, sed plenioris incrementi cauliculum facit & cymam. Flos itaque albidus muscarij effigie summum caulem occupat, hunc sequuntur semina longiuscula, ex vno pediculo plura. Caulis fragilis, & tener glaucéque virens ultra cubitum adolescit. Folia sena semper ex singulis pediculis prodeuntia, in ambitu incisa Petroselinii modo, latitudine & longitudine quadruplò superant nostratis. Tertio à sativitate anno moritur; semine perennat tamen, quod statim atque decidit, etiam non obrutum spontè terræ infigitur, & germinat: nec enim nostri instar agrum lætum & stercoreatum desiderat: sed in qualicumque terrâ, ac vel crudo, vel effœcto solo si seritur, provenit.

Sapor huic dulcis est, odorque non insuavis; ac proinde esculentum testamur: sed & alijs oleis permixtum gratiam auget saporis.

CERE-

Canadensium Plant. Historia. 177
CERESOLYM LATIFOLYM CANADEN.



Z

Scandia dulcis Muhlbb.

V M

uinam
refolij
remeni-
albidus
unc fe-
o plura.
a cubi-
edicu-
modo,
nt no-
peren-
m non
t: nec
um de-
do, vel
uis; ac
deribus
ERE-

ACONITVM HELIANTHEMVM
Canadense.

CAPVT LXVII,

FRVTICOSVM hoc Aconiti genus folia habet, quæ ab radice germinant, latissima, atroviuentia, ac ferè trifurca. Quæ vero cauli adnascuntur, septem aut nouem, atque etiam quo superiora, eò pluribus profundioribusque diuisa laciniis. Multis caulibus vltra proceritatem hominis adolescit; hi in plures diducti ramulos extremitates habent luteis floribus amplissimis onustas. Flos ut plurimum decem aut duodecim, folijs oblongis constat, interposito singulis non leui spatio; inest medio umbo quidam, qui totus seminibus obducitur, ita figuratus, ut ab imo latior, in angustum verticem exacuatur: huius basim cingunt coronæ instar intermedia maioribus foliola viridia. Quæ omnia sedulo demonstrat ea floris figura quam separatim ampliorem sculpi curauimus. Radix crassa, & carnosa, Aconiti more in plures quoque fibras exit, latiusque spariari solet, nisi diligenter præcidatur eius incrementum quotannis. Porrò maligna vis, & deleteria huius plantæ qualitas, hominum salutem omnino infensa, testatur eam ad Aconiti classem esse referendam.

Canadensium Plant. Historia: 179
ACONITVM HELIANTHEMVM CANAD.



Rudbeckia laciniata

AQUIFOLIUM ECHINATA
folij superficie.

CAPVT LXVIII.

TAM notum est aquifolium vulgare, quàm quod ubique, & in siluis, & inter vepres est frequentissimum: tum arcendo à claustris pecori, tum obuiis quibusque furibus repellendis accommodatum. Huius fruticis sæpes sunt tutissimæ: & licet eius rami caudexq; vt arbustorum Rhamni, Cynobati, & sentis, caninæ, rigentibus stylis non armentur; foliorum tamen ambitus spinulis acutissimis fimbriatur: quibus obnitentis cuiusque facillimè transitus inhibetur. Materies etiam antiquissima semper fuit in vectibus, in manubriis bipaliorum, aliisque eiusmodi vtensilibus rusticis; eamque cæteris lignis vetustiores rei rusticæ autores prætulerunt. Superuacuum itaque fuerit in eius cuius iconem proponimus aquifolij specie describenda diuagari: nec enim à vulgari distat ligni duritie, corticis læuitate, fructu, radice: sed solâ foliorum figurâ, quæ non ambitu modo, sed & totâ quoque superficie scabra sunt, & spinis horrida.

AQUIFOLIUM ECHINATA FOLII SVPER.



Z iij

Hlex aquifolium.

2.

T A

quã
t fre
tum
oda-
licet
nof-
men-
simis
limè
nissi-
dio-
aque
xtu-
ruius
enda
itic,
rum
oque

VITIS LACINIATIS
folijs.

CAPVT LVIII.

LICET infinitæ vitium differentiarum antiquis cognitarum fuerint, quas etiam nonnulli proprijs nominibus expresserunt, alij verò prudentius innumeris & confusis nomenclationibus studiosos demorari noluerunt: nemo tamen est qui non intelligat à fructus differentia fuisse natas eiusmodi nominum varietates. Nunc verò promimus nouam, & nulli hactenus cognitam vitis speciem, cui non fructus, sed folium ab omnibus alijs differentiam facit. Vua siquidem huius & racemi possunt, & ad escam, & ad effusionem deponi, & sunt hyemis tempore durabiles vt aliarum omnium, sed tantæ est apud nos raritatis, vt nemo non potius totius plantæ conseruationi, quam vino ab ea petito consulat. Et capropter cum nullius ferè sit incommodi patiens, caloribus verò minus contristetur: solent nostri iuxta parietes disponere, quâ parte maximè Sol plenius calorem vibrat. Huic lignum est sarmentosum, gemmis vtrinque per æqualia spatia diuisum: ex quibus aliarum palmitibus egerminant, aliarum in flores abeunt Vitis nostræ similes: hi si euanidi fuerint contortos transeunt in vitices, quibus velut clauiculis proximis perticis se maritat. Sequitur flo-

VITIS LACINIATIS FOLIIS.

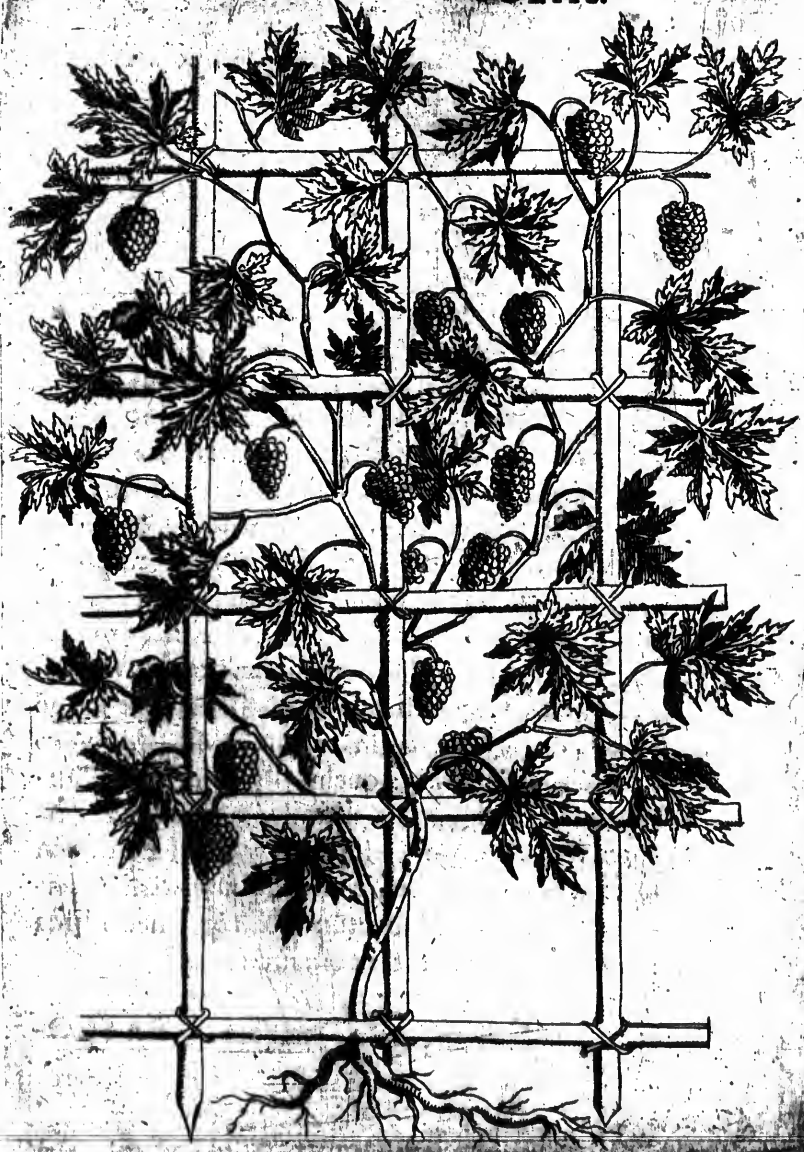

Vitis laciniosa.
L.

uis co-
roprijs
innu-
os de-
elligat
nomi-
m, &
on fru-
n facit.
cam, &
e dura-
nos ra-
ferua-
apros-
ns, ca-
ri iux-
l ple-
ento-
isum:
flores
uerint
clai-
ar flo-

rem vna albula, grano minore, acinis albis, interdum
iisdem carens. Sed quod præcipuum in hac vite ha-
betur folium est, crebris scilicet profundioribusque
laciniis extenuatum.

F A S E O L V S P V N I C E O
flore.

C A P V T L X I X .

Vix differunt à faseolo vulgari huius plantæ
elegantioris partes: folium enim ex longo pe-
diculo prodit, trinum semper & ex latiore basi in-
obtusum mucronem retunditur: coloris obscure vi-
rentis, interdum expansum, in se de nocte, & sub se-
ram vesperam contractum: frequens inter plures
cauliculos, qui numerosi ab exigua & fibrosa radice
pullulant, teneri, viticei, adeoque inuálidi, vt peda-
mentis indigeant, quibus acquiescant & sustinean-
tur. Flores etiam figura similis vulgari, at colore longè
diuersus: vulgaris etenim candidus est, hic verò
puniceus & durabilis: quem ob coloris præstan-
tiam non dedignantur nobiliores matronæ nô-
strates fertis & coronis intexere. Siliquæ falcis in-
morem contortæ subnascuntur, quibus Faseoli Fa-
bæ Græcæ modò, subrotundi & nigri nec nitida
cute obducti, sed obscura concluduntur.

F A S E O -

PHASEOLVS PUNICEO FLORE.

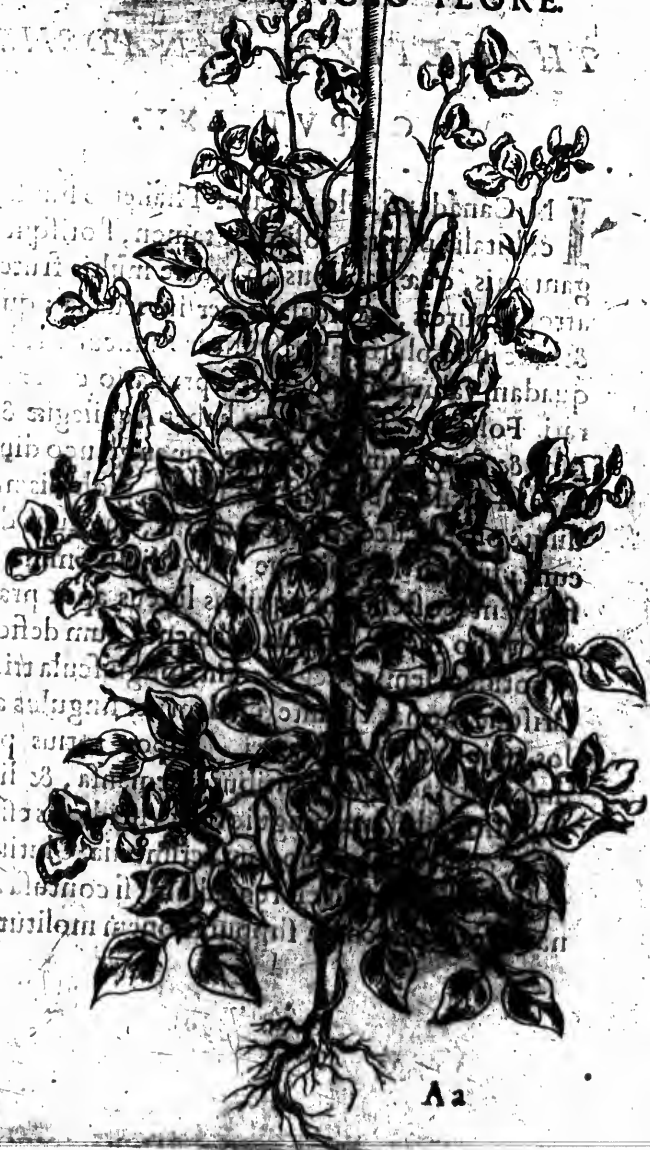

Aa

Phaseolus vulgaris L. *occineus* L.

terdum
ite ha-
busque

O

planta
go pe-
pasi in
re vi-
ub se-
plures
radice
peda-
ncan-
longe
vero
itan-
e no-
cis in
li Fa-
nitida.

EO-

 THALIETRYM CANADENSE.

CAPVT LXX.

IN Canadensi solo nascitur Thalietro similis bicubitalis planta, foliosior tamen, florisque elegantioris, quæ caulibus ab radice multis frutescit, atropurpureis, geniculatis per interualla; quibus & hinc inde plures adnascuntur cauliculi, foliaceâ quadam valuulâ candicante à primario caule separati. Folia hoc Thalietrum habet Aquilegiæ & ordine & figura similia, colore tamen glauco diuersa. Flos in cacumine, muscarij specie, globulis multis dilute purpurascens conficitur, qui dum dehiscunt, singuli in quinque folia diuisi, mille alba filamenta ostendunt, quibus luteus apex præficitur. Iulio mense singula filamenta dum deficiunt, iam totidem semina degenerant, longiuscula triangularisque formæ, extante quadam per singulos angulos epiphysi membranâ. Sapor totius plantæ dulcis est, radixque dentibus præmansa, & linguæ appositâ, substantiæ pinguioris & viscidioris esse sentitur, cum pauca admodum acrimonia. Glutinandis vulneribus præsens est remedium, si contusa apponatur, ex aquâ cocta supurationem molitur.

...NSE.
...ilis bi-
...que ele-
...utefcit,
...quibus
...oliaceâ
...e sepa-
...e & or-
...liuera.
...multis
...dehif-
...le alba
...ræfici-
...ficiunt,
...riangu-
...s angu-
...plantæ
...linguæ
...esse fen-
...inandis
...a appo-
...ur.

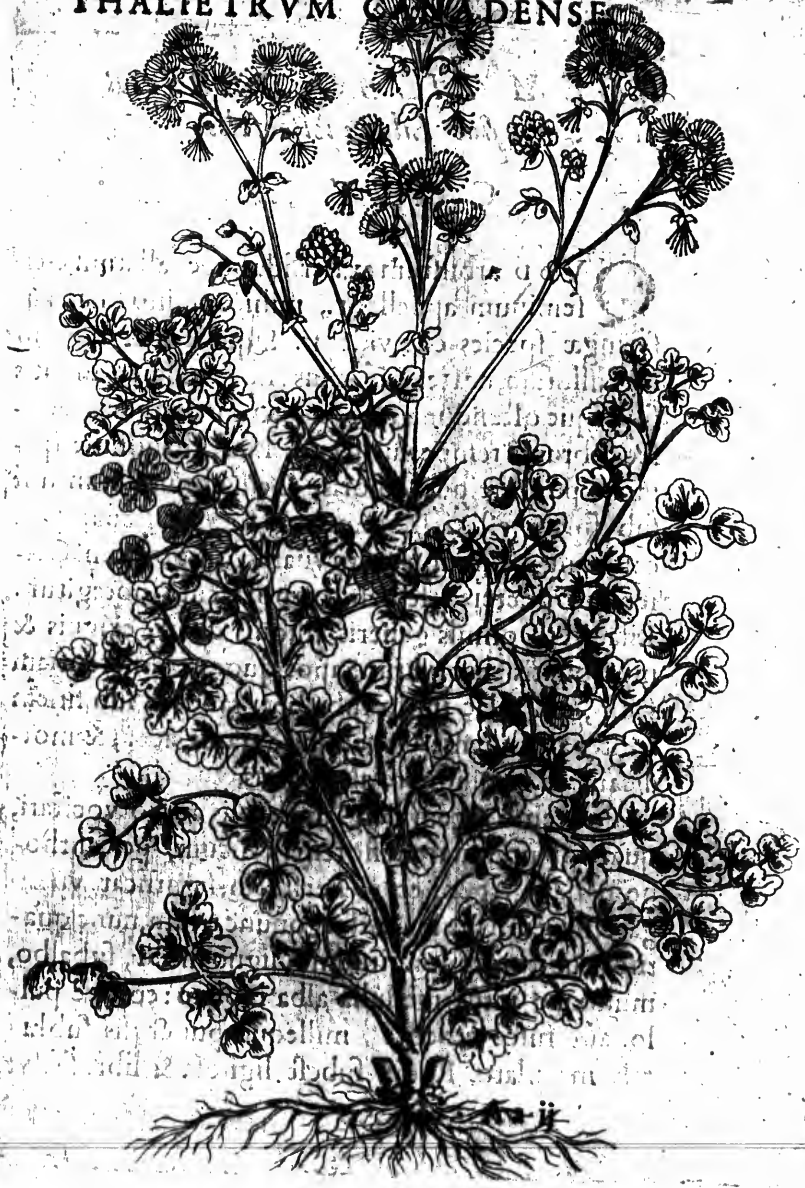

Thalictrum cornuti.
L.

AGEM LILAG PERSARVM.
sive Lilac inciso folio.

CAPVT LXXI.

QUOD arbutum ex Perside nuper allatum Gelseminum appellant, mihi omnino Lilac aut syringæ species esse videtur. Siquidem & lignum medullosum, cortexque lævis, flos & semen id facis superque ostendunt. Flos in botrum congestus confectâ brumâ temperius statim hiat, suavissimè spirans, purpureique coloris. Gelseminum non nisi sub finem æstatis florem edit singulis separatim cauliculis, & nunquam in vuam compositum. Gelsemino præterea semen carnosâ cute obregitur: Lilac verò omnis generis siliquis duris, exiguis & mucronatis reconditur. Sapor quoque differentiam facit, qui Lilac initio subasper, tandem sub finem leniter astringens: Gelsemino amarus, acer, & mordicans ac summoperè astringens.

Postremo Agem lilag ab incolis audio vocitari, quasi ipsi nominarent florem Persicum, per anthonomasiam. Agem enim Persidem significat vt Ligag florem. Frutex est Jergonunc trium, nunc quatuor cubitorum longitudine, ligno molli, subalbo, multaque intus medulla alba repleto: cortice pullo, aut fuscè rubente, milleque punctulis subluceis maculato. Radix subest lignosa & fibrosa, vt

GEM LILAG PERSARVM.



As iij

Syringa persica L.

VM.

m Gel-
ac aut
gnum
d fasus
s con-
è spi-
n nisi
ratum
Gel-
ytur :
uis &
nciam
finem
mor-

itari,
tho-
t Li-
qua-
albo,
pul-
blu-
à, vt

Punica, Varietas est peculiaris in folio, quod in humiliori ramulo Gelsemini diuisurâ laciniatur; in editiori autem sine laciniis est, refertque quodammodo Ligustri vulgaris folium, cui magnitudine & figura est æquale: Biferum est, primus flos ante solstitium racematim coherens dilute purpurascit, efflatque odorem, vulgari nostro longè suauiolem. Alterum floris tempus est serus autumnus, (quam apud nos id accidat rarò, & si quando contingit tunc temporis in florem proficere, non ille perfectus esse solet, nec pari copia subnascitur.) Excipit florem siliqua breuis & latior quæ acumine extenuatur, vtrinque lineolâ discreta, quâ parte per maturitatem media diffinditur. Apparetque semen subnigrum vulgari simile, sed minus.

EUPATORIA FOLIIIS

Enula.

CAPVT LXXII.

FVIT hic quondam ambitus nominibus suis plantas adoptandi, & hoc olim fecisse Reges testatur Plinius, inter quas vt cæteras silicam Eupatoria Regiam auctoritatem habet, (adeo vt æqualis tunc censeretur gloria herbam iuuenisse, & vitam iuuisse) huic enim inuenit, quam plurimis morborum generibus vnicè auxiliâti, nomen dedit Eupator Rex. Hanc vero fruticosam plantam iisdem viribus

EUPATORIUM FOLIIS ENVULGATIS



Eupatorium purpureum L.

in hu-
tur; in
odam-
ine &
ante
rafcit,
orem.
quan-
ontin-
e per-
cipit
enua-
aturi-
sub-

fuis
eges
upa-
qua-
itam
ooru
Rex.
ibus

præditam, & flore non dissimili ornatam eodem nomine insigniuimus. Caules huic glabri rubescentes (cinereo tamen colore suffusi) rotundi, inanes intus, per intervalla geniculis intersecti. Folia palmari longitudine sunt, latitudine triunciali, Saluiaz modo scabra, in ambitu serrata, non incisa quinquepartitò vt Cannabinz, fuscè virentia, à geniculorum tuberculis quaterna semper, aduersa inter se. Cruciatz modo nascuntur. E cuiusque folij sinu ramulus exoritur, breuioribus tamen foliis cinctus, neque vnquam in florem proficiens. Radix coherentibus vastioribus implexa est fibris. Nulli Eupatoriaz caulis procerior, qui ætate media in quinque cubita eleuatur: comatibus in cacumine mille flosculis, non foliaceis, sed lanugineis (qualem florem Theophrastus *χουδον* solet appellare) vno verbo si odorem excipias Eupatoriaz Cannabinae nostræ similibus, licet paulò saturatius purpurascensibus. Hos excipiunt semina papposa, quæ cum villosa sua cæsarie à vento decurruntur. Saporis est aliquantum amari, subeunte momento postea leui acrimonia: quo fit vt solvendis obstructi iccoris meatibus præcipuum habeatur: pituitam namque fundit, subducitque per alium, robur pariter visceribus addit: ac si ore contineatur diutius saluiam prolicet non paucam.

Cap. 27. lib.
1. Hist.
Plant.

BELLIS

B
C
bar
cos
Dio
rum
omn
dicit
rum
stima
des v
singu
Quia
lim à
Nisi f
bellicu
re ma
vulner
enim a
turam
rum vi
herbari
cius vsu

BELLIS RAMOSA VMBELLI-
fera.

CAPVT LXXIII.

QVI flos pratensis, albus, & aliquatenus rubens, pastillicantibus quinquagemis quinibus barbulis est coronatus: non fuit in usu apud Græcos auctores, vt arbitror. Theophrastus enim & Dioscorides, Galenus & cæteri, qui proximi ab eorum morte de plantis scripserunt, de eoflore siluere omnes. Plinio inter Latinos Bellis, aut Bellius dicitur. Cuius nominis causam vt inueniant, non parum desudant recentiores. Pet. Perrottus dici existimat à funestis 50. Beli Danai regis filijs, quæ Bellides vocabantur: hæc fabulis dicuntur nuptiarum die, singulos viros suos vino & venere sopitos, iugulasse. Quia vero Bellis per geminum L. pronunciat, maxime à pulchritudine floris quasi bellulas, derivari. Nisi forte melius quispiam Bellium florem, quasi bellicum à Bello dici credat; quod Belli tempore maxime huius proberetur efficacia in curatione vulnerum, quibus nihil in Bello frequentius est. Cum enim ad frigidam & siccam huius herbæ temperaturam accedat & substantiæ foliorum crassities, mirum videri non debet, si præstantius nullum ab herbariis præsidium huic muneri deditur (qui eius usum capropter composito vocabulo, licet bar-

BELLIS RAMOSA VMBELLIFERA.

*Aster annuus.*

L.

ba
ali
lar
no
tu
fu
ui
tu
in
bil
mo
ho
&

qu
no
ca
he
lon
cre
bet
ran
cre
bul
pan
tis
Ob
pre
lice
& i

baro designantes, Consolidam mediam vocaverunt; alij vetò longè aptius symphytum medium appellant. Eius enim folium prepingue impositum, vulnerum labia vnit, & cicatrice obducit; si cum indutus aut linamentis exceptus, inflammationi quæ superuenire solet validè obsistit. Sed & ad omnes cervicis dolores, tumoresque quacumque in parte illinuntur, strumas discutit, podagras lenit, an feruentium intestinorum cruciatibus vixiter inijicitur. Vltreasi bibendus datur. Denique ad omnia propè incommoda, quæ belli certamina invehere solent, statum hoc vnum fuisse videtur præsidium, quod præsto est, & ad manum vbique.

Aduecta est autem ex America nuper Bellis, quam umbelliferam appellamus, quod huius flos, non ut altiarum, in vnoquoque caule singularis nascatur, sed in umbellam se spargat. Scilicet pedalis herba est, radice minutissimis contexta fibris, folijs longiustulis, pinguibus, asperis, obscure vitibus, crenaturis ambitus elatissime laciniatis. Caulem habet pariter scabrum, pullulantibus omni ex parte ramulis, quibus in apice summo florum copia crescit, Bellis minoris effigie, den floribus tamen barbulis medium Lucetvirent orbiculum concinne stipantibus: barbule nunquam rubescunt, ut nostratis, sed emaculato semper candore sunt insignes. Observandum quoque, quod plectura fideliter expressit, singulos flores singulis sustineti pediculis, qui licet ab eadem cauliculi parte prodeant, diversæ sunt & inæqualis semper longitudinis. Flos Junio & lu-

lio, & Augusto viget, ambitus postea marcescit, me-
dius orbis in semen formatur, caulis tandem & plan-
ta pars omnis arescit: nec nisi semine vegetati, quod
à satu duodecimo fere die germinat: nouella plan-
ta hyemem sustinet. Siccæ quidem est temperatu-
ræ, sed non parum caloris habet; gustata linguam
acriter pungit, eamque amaritudine in sicca non in-
grata, nescio quid enim aromaticu præ se fert, cuius
odori Halitus cerebrum ferit, è quo pituitam crebrâ
spuitione subinde per os exigit. Ut propterea mi-
nus efficacem arbiter vulnibus persanandis, quam
vleeribus: his enim incredibili celeritate, seu veter-
ra sint, aut noua medetur. Sordida quæcumque ex
purgat succus ex melle instillatus, puluis inspersus
putria exest, caua denique explet, si cruda & contu-
sa indatur.

ANGELICA LUCIDA

Canadensis.

CAPVT LXXIIV.

INTER filiarum aprica duæ Angelicæ species of-
fenduntur, quarum alteram lucidam, atropurpu-
ream alteram appellamus. Nec enim viribus à no-
strate differunt, sed proceritate, aut colore tantum:
harum ergo breui attextâ cuique narratione ico-
nem proponimus.

Angelicæ lucidæ vix cubitum implet caulis, nul-

ANGELICA LUCIDA CANADENSIS



Bb iij

Angelica lucida L.

lâ tenui medulla repletas, nisi in ijs spatiis quibus ille nodis intercipitur ad foliorum exortum: foliorum pediculi teretes, iuxta caulem in latitudinem membranaceam expansi nodos tegunt, caulemque amplexantur, mox producti longius in quamplurima folia, saturè virentia, ambitu serrato, desipunt: foliis splendida viriditas inest, (qualem inducto gelu per hiemem reliquarum plantarum folia contrahunt.) Flores albi non Angelicæ aut Imperatoricæ nostræ modo in orbem conglobantur, sed velut Anisi umbellam formant: quos statim excipiunt semina minus foliacea vulgaribus. Radice nititur crassâ, quæ in fibras etiam pinguiores exit. Statim atque decidunt semina, caulis arefcit, vnâque planta commoritur, vt nostras. Semina colligunt, asseruantque in vernum tempus aliqui: alij ad præcipiendam hiemem statim obruunt, sicque ferè ante Arcturum nouellæ plantæ germinant, possuntque pleniùs ante hiemem conualefcere. Angelicæ saporem redolet, acriter linguam exurit, sudores mouet, saliuam ciet, vno verbo ad eadem est, ad quæ vulgaris nostra, efficax.

ANGELICA ATROPURPUREA
Canadensis.

CAPVT LXXV.

ANGELICA atropurpurea, vt & præcedens, non nisi trima caulem facit, instar nostratis.

ANGELICA ATROPURPUREA CANAD.



Angelica atropurpurea L.

ibus il-
 liorum
 mem-
 ue am-
 lurima
 nt: fo-
 to gelu
 ontra-
 ratoria
 lur A-
 t semi-
 crasâ,
 que de-
 a com-
 ant que
 am hie-
 um no-
 is ante
 edoler,
 m ciet,
 tra, cf-

REA

cedens,
stratis.

Huic radix est crassior torosa, nigra cute obducta carne intus alba & neruo: carnosioribus etiam fibris adiectis. Folia longemaiora, & plura quam præcedentis, longiore etiam pediculo emergunt: huius inferioris pars, quæ radice aut caule attingitur, in profundam cavitatem sulcata, resupinis caulem labris amplexatur. Caulis ultra hominis proceritatem adulescit, per semipedalia spatia nodis, vt Calamus, & foliis interceptus. A medio ad summum multis luxuriatur cauliculis, qui & foliis minoribus semper ornantur. Flos antequam appareat, in cymis sulcata folij cavitare obregitur, quam productior caulis proscindit, flosque apparet in rotunditatem circumactus, quem sequuntur semina. Caulis huiusce plantæ, foliorum pediculi atropurpurascent: folia quoque & semina obscura viriditate infuscantur. Vt odore & sapore est ignauior superiori, ita & virtutibus videtur esse inferior.

APIOS AMERICANA.

CAPVT LXXVI.

EX semine leuibus siliquis contento, & in fistili vase decenter sato, adoleuit planta admodum viuax intra quadriennium, cuius radix exiit in multas subrotundas & oblongas, oliuarum magnitudine, fibras mediis inter se norulis coherentes. Veris initio surculis multis, vitilibus, non validioribus

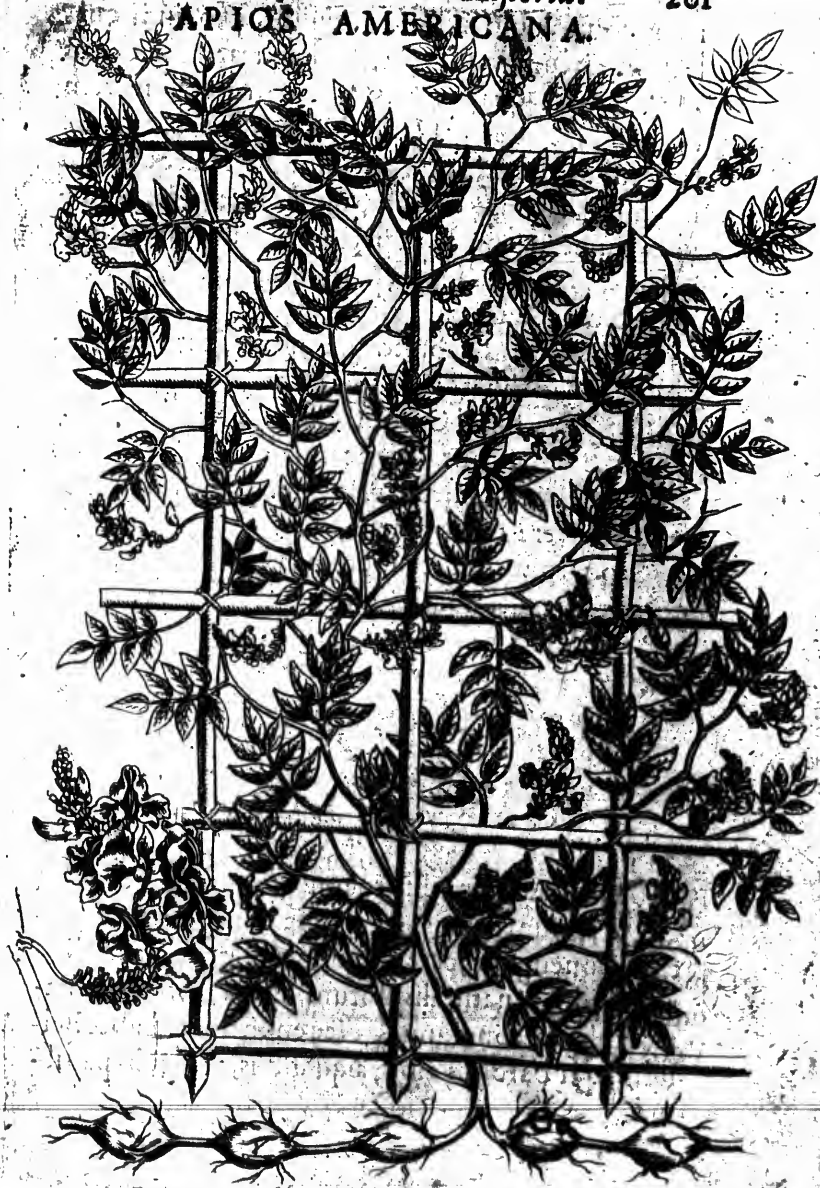

Glycine apios. L.

ribus conuoluulo pullulat, quibus proximis quibusque circumuoluit sese, & illaqueat pedamentis aut petriis, quarum procentatem vel summam crescendo assequitur. Folia hinc inde nascuntur non è regione cauliculorum disposita, sed inæquali situ in amplas lacinias dissecta, nunc septem, nunc nouem, numero semper impari, ex eadem costa oriuntur. Singula sunt asclepiadis figuræ, breuiore tamen pediculo fulciuntur.

Flos Galeatus aconitorum modo, carneo uelut colore longè diuersus, in spicam aut spiram breuem agitur. Folia simul Octobri incunte decidunt, cauliculi que tabescunt. Tubercula radicum sub terra adolefcunt, & hieme tota interquiescunt: donec sequente vere regerminant.

Sapor foliorum & tuberum dulcis est, quæ uesca ob id esse existimo. Comparauit, sibi hanc plantam ex siliquis Americanis Vespas. Robin.

MYRTVS FLORE PLENO.

CAPVT LXXVII.

DE hac nonnihil Ioannes Baptista Ferrarius commentatus est: lubuit tamen huiusce fruticis iconem subijcere ut cuique & genuinus foliorum ordo, & naturalis florum figura, totiusque pateret plantæ concinnitas. Nec enim flores habet Bellidis, qui barbulis albis, æqualibus, & rigidis patil-

MYRTVS FLORE PARVO.



Ec ij

is qui-
mentis
mmam
ur non
ali situ
ac no-
oriun-
ramen

velut
reuem
t,cau-
b rer-
donec

vesca
plan-

rarius
e fru-
folio-
e pa-
t Bel-
attil-

licentur, sed *Matricaria* modo multiplici foliorum, subrubetium ramen, ordine constant: quæ in medio densius congesta leuiterque crispata, oriuntur ex subiecto capitulo globoso, & aliquatenus rubente, quod longiore tenuique pediculo in fragiles plantæ ramulos inseritur. Folia quæ oblonga sunt, & in acutissimum mucronem desinunt, maioris Myrti speciem hanc esse declarant. Nec enim ad hæc usque tempora auditum est, minorem Myrtum floris duplicitate usquam visam: Porro vt nulla species Myrti pluribus floribus luxuriat, ita nulla est floris diuturnitate commendatior: nec enim geminum exacti mensis spatium florem decutit, sæpe trimestre durat, nec gelicidiis terretur, quorum inclementiam innoxie sustinet. Tanta fertilitate floret, vt nunquam sine flore deprehendatur, priorum siquidem defectum occupant noui. Raro in semina profilit, quæ si fortè subnascuntur, infœcunda esse solent, velutque elisa, aut semiformia in ipsis uteris apparent: nimia quippè florum duratio, & eorum pabulum aufert & incrementi materiam consumit.

CALCEOLVS MARIANVS

Canadensis.

CAPVT LXXVIII.

A Figura calcei vulgaris, *Calceolus Marianus* herbariis dicta fuit planta pedali caule sur-

Canadensium Plant. Historia. 205
CALCEOLYS MARIANUS CANAD.



Cypripedium calceolus. L.
caule

gens, foliis Plantaginis, latis, in longitudinem venosis. Radice Ellebori nigri. Flore nunc vno, nunc gemino, in calceolum figurato: quatuor siquidem foliis ille constat atropurpureis, e quorum medio prominet vtriculus subrotundus, colore luteus, vacuus intus & manis, ex parte superiori promens, quâ parte fertur per inferi. Noster verò Calceolus Americanus, figura quidem nullo modo, sed magnitudine & colore differt a iam descripto, cuius ob eam causam de indistincta historia attuli: folia siquidem longe maiora sunt, & ferè tantum gemina nascuntur. Flore vero vtriculus candidus est, lineis rubentibus hinc inde distinctus. Radicem quoque transuersam habet, & Ellebori modo fibrosam. Floret Maio. Flore elapso, apud nos semine vidua tota planta, præter radicem, hieme tabescit.

LUPINVS INDICVS.

CAPVT LXXIX.

Nihil Lupino apud Veteres vulgatum magis, eius enim crebro inculcant, tum serendi modum, tum & usum in stercorendis agris, & pecoribus alendis; dum sarraginis mentionem faciunt: verum id præstat siluestris noster, & satius Lupinus vulgaris. Paucis verò ab hinc annis, à nemine quod sciam descripta altera huiusce plantæ species ex Indijs allata est, quæ multo feliciter adolescit, aspecta-

LUPINVS INDICVS.



veno-
nc ge-
m fo-
o pro-
vacuus
s, quâ
Ame-
gnitu-
b cam
uidem
ascun-
uben-
trans-
Floret
a tora

ma-
rendi
occo-
ciunt:
pinus
quod
x In-
ecta-

bilique florum iucunditate præ cæteris commendatur. Semina huius quotannis ultimo mensis Martij commodissimè terræ committuntur, & statim atque pluuiæ inceserint, reponque eorum oscilla maderecerit, illicò germinant, & intra quadrimestre confirmantur. Caulem faciunt cubitalis altitudinis, multisque brachiarum ramulis. Folia circumquaque sine ordine digeruntur: nunc nouem, nunc vndecim in vnum orbem composita, & per media singula plicata, longoque pediculo fulta, vnicum folium constituunt, quod præ languidâ viriditate canet. Incymis hinc inde flores, velut Pisi, verticillatim caulem ambiunt, coronæ cærulei coloris instar: quos excipiunt siliquæ latæ, & breues, trium ad summum seminum capaces. Caulis, folia, & siliquæ, promissâ & candidâ lanugine muniuntur. Semina ex rotunditate valdè compressa, non alba sunt vt vulgaria, sed fusca: nec leuem etiam vt illa superficiem habent, sed pumicosâ asperitate rudem. Sapor subamatus est, ac proindè ad eadem huius Lupini farina valet, ad quæ communis vsus instituitur.

APPENDIX

com
mo
N
F
foli
vnu
S
C
den
bus
que
inst
vnic
reat,
lis hu
apico
bus
rum
flat
dus &
en
il
S

APPENDIX

NONNULLARVM STIRPIVM

NONDVM DESCRIPTARVM, QVARVM
mentionem verbo tenus fecimus,
nec earum Iconem adiecimus.

CAPVT LXXX.

Pilosella Indica.

QVAM plantam Hieracium Indicum appel-
lant, ad Pilosella genus referenda illa esse vi-
detur: folium enim oblongum, pilisque longiori-
bus hirtum habet: radicem quoque carnosam obli-
que reptantem, & fibris munitam longioribus, ad-
instar vulgaris nostrae Pilosellae: cum Hieracium
unica & longiuscula radice altius terrae infixum ha-
reat, nec usquam eius superficiem obambulet. Cau-
lis huic herbae exit palmaris, & singularis, floribus
apicem ornantibus nunc 7. nunc 8. Pilosellae simili-
bus, praeter colorem, qui in eis est Croci, aut malo-
rum aurorum, Odorem moscho fragrantiozem ef-
flat flos alioquin vt solstitialis, ita Solaris lucis & au-
dius & sequax. Ex Indijs afferitur.

Saponaria flore pleno.

SAPONARIA haec adeo vulgaris modo in hor-
tis nostris habetur, vt etiam fere radio sit per-

multis: eaque potissimum de causa, quod nimium loci spatium serpendo consumat. Itaque aut omnino à cultioribus hortis extulit, cum reliquis repribus, & serpiginosis plantis, aut saltem sicili vase committitur, eo ut ergastulo quasi contenta, ultra eius oras non excurrat. Nonnisi floris carnei, multiplicis, sepe Augusto explicantis elegantia distinguitur à vulgari nostra, quam primam nominavimus in catalogo Botanico, & que passim ad vitium margines, scruposq; locos IURIA CI iuxta Sequanam nascitur: folia tamen pingviora habet. Nec viribus, nec semine, quo plurimo turget elapso flore, à nostrate differt.

Viola matronalis flore multiplici.

Hiacynthus Chalcedonicus flore pleno.

NUPER aduecta est quoque Viola matronalis species flore multiplici, quæ virtucunditate aspectus, ita & odoris suavitate, nihil vulgari nostræ cedit.

EST & Hiacynthus Chalcedonicus, quem Lobelius miniatum appellat, cuius iam satis vulgaris extat apud nos species, flore pleno elegantissima.

Hiacynthus comosus calamistratus.

HIACYNTHUS Comosus iste quam maxime puro & subactio solo lætatur, nec nisi in præpingui crescit. Et fere solum iuxta pagum BORAN in Gallia provenit. Quare solum potius esse arbitror naturæ præ nimia alimentum ubertate lasciviētis, quam veram & ab alijs distinctam speciem: siquidem si transplantetur in pacto aut sabuloso solo, statim perit, ac si superstes vivat, ante biennium elapsam to-

tu
re
su
tu
m
pu
in
qu
de
H
& l
sen

H
nib
ris e
ma
amb
culi
à rac
foli
Rad
lis e
min
perq
abi

Canadensium Plant. Historia. 211

tus in vulgarem transit, ac pristinam velut faciem resumit. Subest ergo bulbus, & folia vulgari effigie subnascuntur. Thyrsus verò medius cleuatur amplitudine palmari, qui omni ex parte cingitur viticis mille filamentis contortis, & intricatis, pulchreque puniceantibus; quæ vnciali longitudine productæ in plura & breuiora distribuuntur, & instar plumæ quæ galeas exornant, miro ordine crispantur. Vnde & accommodato hanc plantam nostri vocabulo, *Hiacynthe à pennache*, nominarunt. Floret Maio & Iunio: reliquo tempore tota coma arefcit, nec in semen vnquam proficere solet.

Cyclaminum, quod vocant, montis Libani.

HVIVS Cyclamini folia & flores simul prorepunt Autumno. Flos vt amplior reliquis omnibus, ita minore copia subnascitur: colossini coloris est quidem, sed dilutissimi. Folia habet amplissima, quæ cordis effigiem repræsentant, tenuissimæ in ambitu serrata; supra verlicoloribus viriditatis maculis picta, à terra obscure puniceantia: statim autem à radice oriuntur (est enim, vt Theophrastus ait, non solum planta hæc ex toto, sed etiam ex parte) Radix in orbem modicè depressum conglobata nullis circumquaque fibris vestitur, vt vulgari Cyclamini, sed longiora filamenta tuberi solum subsistent per quæ, vt Cepa solet, humi se potius insugit, nolentibus melius repellere minus. *Radix*

Chelidonium maximum Canadense

EGRORA. hec planta tribus tantum foliis
 consistit, amplis, glaucis viridibus, & vitium
 modo laciniatis, radice habet carnosam, succoque,
 ut & folia, magis flavida, & virus quoddam ole-
 ter, quod maxime familiare est Chelidonijs, speciosus.
 Et radice sine caule, & folia emergunt, ita & flos al-
 bus statim profert, tenuis periculis subrubentis, velut
 Cyclaminis flos, sustinetur. Huic Chelidonijs, no-
 men dedimus, tum à similitudine nostratis, tum
 etiam quòd Hirundinum tempore floreat.

Herbatum Canadensium, sive Panaces

moschatum.

S VINTIC: debuisse hoc Panacis genus capiti
 Symplicis libri, si iconem vero insculptam ha-
 buissemus: verum id non licuit, quia Calchogra-
 phus noster peregrè profectus erat. Ac proinde
 huic loco inserimus. Est ergo planta bicubitalis,
 radice alba, longa, carnosâ, foliis, quæ prima pro-
 deunt, longis & latis, Costo horreâsi, aut Lepidii
 similibus, hoc est tenuiter lobatis in ambitu dentatis,
 sequentibus vero in profundas ad eò lacrimas disse-
 ctis, nullæ folij costam ferè pertingunt pedalis foli-
 lia longitudine esse solent, & tribus aut quatuor
 iuxta terram cingunt. Nec enim vlla per caulem di-
 stributa sunt: nisi fortè vbi caulis in ramulos didu-

Canadensium Plant. Historia. 213

ciour: hæc enim parte breue foliolum nascitur, sed
mutuum nihilque debita forma retinens, ibique
est potius vinculi loco quàm folij, sacrâ ita dispo-
nente naturâ, ne videlicet ea parte, quæ est fragilis &
impar capitis oneri, ventorum flatibus dissumperet-
ur. Hæc ergo parte caulem nodo velut geniculo
roborauit, minitq; tuberculo adnati ramuli extre-
mum, & utrumque foliolo, velut membranâ latius
extensâ, obduxit: quò validius obfirmaret. Cymæ
singulorum caulium in umbellâ se spargunt, adeo
grauem: ut antequam flosculi hiant, decortum vsque
nutet, Flos albus est, ut Panacis vulgaris, odore
precipuus, qui è longinguo quemque inuitat ha-
litu moschò gratiore. Semina succedunt minus la-
ta vulgaribus. Floret Septembri, & Octobri. Tota
planta subalbido & asperiore tomento obducta est.

Sapor foliorum acer est & odoratus, sub finem
aliquantulum amarus. Radix verò non tantum ama-
ritudinis habet.

Statichæ maxima Americana.

HVC radix longa est, nullisque aut rarissimis
fibris hirta: folia ex triunciali longitudine in
uncialem latitudinem extenduntur, obscurâ quidem
sed nitidâ viriditate prædita. Omnia iuxta terram
nascuntur in orbem composita. In singulis gemini
neruuli excurrunt, velut in Plantagine: estque fo-
liorum mucro valdè retusus. Cauliculus vnus aut
alter iunceus è medio pullulat, in cuius apice floscu-

lorum alborum globulus emicat, ante partum quidem tenui & pellucidâ membranula velut vesti ex-gastulo conceptus, quæ dum florendi tempus in-stitat, (quod est prodigio p̄roximum) sensim hiat, nec rumpitur: & licet tunc sit lator, in subiectum tamen cauliculum reuoluta contrahitur, ac densat sese in angustias cauliculo pares. Huic est frigida & sicca facultas: peculiaris in eâ vis est ad prociduum anum, aut vuluam: validiusque id præstat si inflam-matio vtramque obsederit partem. Acidus quoque plantæ sapor eam in putridis febribus magnopere commendat.

Radix Snaqrœel nothæ Angliæ.

MISSA quoque est ad me (ex nothâ Angliâ) Radix quam Serpentariæ vocant, vernaculè *Snaqrœel*, cum hac inscriptione. Hæc radix Alexite-rium præsentissimum est, contra morsum serpentis ingentis, perniciosissimique in nothâ Angliâ, cuius morsus intra duodecim horas interficit, nisi huius radicis sumatur portio, quâ sumpta nullus vnquam auditus est periclitari de vitâ.

Per
dini
Con
incu
S
A
Arg
Rub
Gall
Fœn
Meu
Beup
Lina
Ancl
agn

Tragopogon minus.

Cynanchica Dalechampi.

Stoebe capitata.

Irio .i. Erysimum Diosc.

14

Si paulo amplius procefferis, profecturus in Suburbanum nemus, quod Bononiacum vocant; per viam in scrobibus satis ibi frequentibus, & in aggeribus lapidum offenditur.

THlaspi minimum flore luteo.

Trifolium Cochlearium.

Anthriscinum medium.

Anthriscinum minimum.

Rhamnus Catharticus. inter sepes vinearum. *Fr.*

Rago dicto. Anthemil.

Attractilis.

Acaruz varietas.

7

In Silvis Bononiacis.

Si diligenter perquisueris, nunc rectus & ambulans, nunc stans: plerumque flexus & in genus prostratus, hulle plantarum que sequuntur effugit aspectum.

Hieracium minus praeorsa radice,

Hieracium longius radicatam.

Hieracium Sabaudum.

Papauer corniculatum flore luteo.

Pulsatilla flore violaceo.

Pulsatilla atropurpureo flore.

Vaga

- Virga aurea.
- Glaucium sativum.
- Cataputia maior.
- Perfoliata siliquosa.
- Hypericum.
- Centaurium minus flor. rubris.
- Linaria purpurea.
- Lithospermon maius.
- Veronica mas.
- Veronica recta minima.
- Prunella .f. symphytum petraeum minus. } flor. albis.
- Symphytum petraeum maius .f. Bugla. } caeruleis.
- Scordium alterum. f. Salvia Bokij. } de carnis.
- Agrioriganum.
- Alliaria.
- Betonica.
- Serratula Matthioli.
- Scrophularia maior.
- Verbena Dioscor.
- Scabiosa minima Glabra.
- Scabiosa silvestris inciso folio.
- Stoebe vulgaris.
- Morsus Diaboli .f. succisa.
- Horminum silvestre.
- Verbascum mas.
- Verbascum foemina.
- Blattaria flore. } luteo.
- } albo.

- Cynoglossum.
 Symphytum maius offic. f. *Consolida major*.
 Pulmonaria maculosa.
 Pulmonaria Gallorum.
 Lappa maior .f. *Perfonata. Bardana.*
 Saxifragia alba *Chelidonides.*
 Asclepias .f. *Hirundinaria.*
 Caprifolium .f. *mattisilua.*
 Polygonatum mas.
 Polygonatum tertium *Clusij.*
 Geranium *Batrachioides minus.*
 Ranunculus nemorosus flore albo, & carne
 Saxifragia.
 Ammi vulgarius.
 Oenanthe .f. *filipendula.*
 Cicutaria maxima.
 Thalictrum minus.
 Millefolium } florib. albis,
 &
 } rubris.
 Millefolium tuberosum, quod tertio à saturo
 anno in hortis nostris degenerat.
 Cistus humilis .f. *flos solis.*
 Mollugo vulgaris.
 Crucjata minor .f. *asperula aurea.*
 Filix foemina.
 Carduus fullonum.
 Virga paltoris.
 Natrix Plinij.
 Melilotus coronata.

Enchiridium Botan. Paris.

- Cistus humilis annuus folijs Salicis.
- Symphitum mailus.
- Labrum veneris.
- Lychnis repens.
- Fragaria.
- Fragaria quadrifolia, & trifolia minimè vesca.

Lustrato vniuerso nemore, egressio fiat per portum Neüilly, obiterque subi pratum ponti subditum, obseruaturus numquid in eo natura noui produxerit. Ego quidem peculiare nihil vniquam comperi: verum fortassis aliquando præter expectationem rarum quid in eo offendi poteris; quod eo maxime fiet, quia secundum fluium est: secum enim longinquarum plantarum semina fluij conuehant, qua dum illi ex alueo per hiemem exundant, proximis quibusque locis inserere solent.

MONS VALERIANVS.

Pete inde montem à Valerio Valerianum dictum. In huius pede, & decliuiori parte per vineas, hæc maxime nascuntur plantæ.

T Vssilago.

Condrilla viminea.

Draba aruensis.

Mille-grana Tribalspi species.

Behen album. s. Papauer spumcum.

In vetice raro singulares hæc crescunt.

Oreoselinum.

Genistella tinctorum.

Lychnis siluestris 3^a Clusij cauliculis striatis.

Asclepias non scriptum, folijs nigris; in summo hispida.

Campanula rotundi folia, inter saxa pullular.

SAINCT CLOUD.

Soleo ab isto monte in Pagum à Sancto Clodouco, Sainct Cloud dictum proficisci. In quod se etiam, si animus ferat, à dextris semita recta deducet. Interim si (obsonando famem, donec cæna frugalior, qualis ingenuos decet herbarios apparetur) secundum Sequanæ ripas deambulatio fiat, occurrent,

Lingua maior Dalechampi.

Potamogeton perfoliatum.

Potamogeton perlicariæ folio.

Hepatica aquatica. medijs in aquis.

Muscus aquaticus ferulaceus.

Hippuris fortensis sub aquis.

Maratriphyllon aquaticum.

Nymphæa vtraque.

A LA BUTTE DE SEVRE.

Sequenti die summo te mane committes itinert, ve matutè & ante aestum diei; in Pagum Seure dictam peruenias. Ibi colliculus est plurimi apud herbarios nostræ nominis, quem nonnullis montem Anglorum vocant; alij vero Mons peliensem monticulum, in quo precipua hic crescunt, & nusquam tales reperiuntur.

- PHalangium ramosum.
- Phalangium non ramosum.
- Orchis Sphegodes Cornelij gemmarum rubentibus floribus alis.
- Bursa pastoris minima.
- Pneumonanthe.
- Trachelium minus.
- Aster Conizoides montanus minor.
- Linum silvestre flor. albis.
- Globularia Monspelkensis.
- Consiligo Ruellij .f. Elleborastrum.
- Carduus acaulis Septentrionalium.
- Ononis minor non spinosa lutea.
- Linofyris purpureo caerulea.
- Sferro Cavallo.
- Lotus Enneaphyllos .f. coronilla & Colutea minima.
- Digitalis purpurea.

M E V D I O N.

Meudoni per semitam que est post Parrochiam, patet iter in Prata irrigua, in quibus affenduntur.

- TRifolium pratense siliquosum.
- Solanum Tetraphyllum .f. herba paris.
- Bifolium .f. Ophris.
- Plantago minor .f. quinquenerola.
- Elleborine Pratensis flore rubicundo.
- Calamintha altera odore graui pulegij.

Mentha Cataria.

Cirsium alterum. f. Carduus pratensis **Fragi**.

Cirsium Anglicum.

Chelidonium minus.

Angelica pratensis minima.

Angelica aquatica maior.

Angelica fuchsij.

Elcoselinum. f. paludapium, G. Afche.

Ophioglossum.

Rorida. f. ros solis.

Alliaria.

Herba turca. f. herniaria.

Satyrij multæ species, folio } maculato.
 } aut
 } non maculato.

Gramen bombicinum.

Gramen cyperoides.

Gramen villosum.

Valeriana minima pratensis.

Coryledon minus repens.

Lamium luteum repens.

In editioribus & apricis locis

Gnaphalium flore rubro.

Gnaphalium flore albo.

Genistella aculeata.

Scorpius. f. Genista aculeata maior.

Genistella infectorum.

Oxyacantha. f. berberis.

- Muscus cyphoides.
Muscus corallinoides.
Pentaphillon argentatum.
Tormentilla.
Tragorchis .f. testiculus hircinus.
Ampeloprasson.
Tota bona .f. Bonus Henricus, & spinacia siluestris.
Oxalis veruccina.
Plantago major.
Plantago incana.
Rapuntium minus.
Telephium .f. Crassula.
Sepæa.
Glaux vulgaris .f. Glycyrrisa siluestris.
Arum officinarum .f. pes vituli.
Smilax læuis.
Conuoluulus minor purpureus.
Bryonia .f. vitis alba.
Tamus .f. sigillum Beatæ Mariæ.
Flos amberualis .f. astragaloides herbariorum.
Ononis.
Polypodium murale.
Polypodium quernum.

In Dumetis, quæ alluantur riuulo præterlabente.

- Oxys pliniana .f. Oxytriphylon, officinarum.
Sagina spergula.
Alperula .f. aspergula.
Melissophylon fuchsij.

Veronica serpilli-folia.

Morsus Gallinæ folio Ederulæ.

Alfene myosotis hirsuta.

Caryophyllus nemorosus minor.

Tunica .f. Caryophyllus siluestris minimus.

Caryophyllus Montanus.

Lysimachia filiquosa siluestris.

Lupus salictarius.

Lamium luteum repens.

In Siluis maioribus.

Cratægonum.

Gramen leucanthemum Dodonæi.

Hiacynthus non scriptus Dodonæi.

Serapias montana maculatis folijs.

Tithymalus Characias.

Valeriana maior mas.

Valeriana siluestris femina.

Peucedanum.

Filix mas.

Filix aculeata major, *in siluis Capucinatorum.*

Bruscus.

Sorbus.

Geranium facie pedis columbini.

Glaux exigua maritima Dioscorid. *In siluis Castellæ.*

Gratiola minor Baulini. *ibid.*

Myosouros Lobelij .f. Cauda muris *inter segetes.*

Chamædryis laciniatis folijs flore purpureo, & albo.

Asperula cæruleis flosculis, & purpureis.

In ipso Prato reperiuntur.

- Gramen phalarioides.
 Scirpius palustris latifolia.
 Iacobeae.
 Persicaria utraque, maculata & immaculata.
 Gratiola maior.
 Parmica .f. sternutamentoria.
 Anagallis aquatica.
 Nummularia.
 Teucrium pratense.
 Euphrasia minor.
 Cardiaca .f. agripalma.
 Marrubium aquaticum.
 Cannabis aquatica.
 Eupatoria Cannabina.
 Crista Galli herbariorum.
 Betonica aquatica Septentrionalium.
 Iacca nigra vulgaris.
 Tragopogon luteum maius.
 Scorzonera pratensis.
 Caltha palustris Gesneri.
 Ranunculus palustris } rotundioris folio.
 .f. flammula aquatica }
 & angustioris folio.
 Argentina.
 Daucus pratensis .f. carui, Gallicus Cherys.
 Oenanthe aquatica repens.
 Oenanthe aquatica } maior.
 } tuberosa }
 } minor .f. phellandrium Dodon.

S
P
C
T
T
T
A
A
C
B
B
C
M

A
Sap
Sap
Sol
Elle

Ch
Om
Cha
Phy

Colo
Colo

- Seseli pratense.
Pedicularis.
Cynanchica Dalechamp.
Trifolium pratense.
Trifolium paludosum.
Trifolium fragiferum.
Armoraria .f. Veronica pratensis.
Alfene myosotis scorpioides.
Chamaelinum serotinum floribus albis.
Bellis maior.
Bellis minor.
Chamaebalanos flore luteo.
Mentha aquatica.

In Pago dicto IVRY iuxta Sequanam, per vineas.

62

- A** Ristolochia clematidis.
Hyoscyamus niger.
Saponaria vulgaris.
Saponaria altera, pulvere nigro floris infecta.
Solanum alchekengi.
Elleborine .f. epipactis flore viridi maior, in silvis do-
mesticis.
Chelidonium minus *ibid.*
Ornithogalum flore luteo, in novis primis vere.
Chamaedrys laciniatis foliis, *ibid.*
Phyllitis .f. lingua cervina, in puteis.

In Pratis Pagii PALUESNAVI.

10

- Colchicum vulgare.
Colchicum Amaranthino flore.

In Porta Sancti Antonij, in interstitiis lapidum que mania urbis componunt.

Salvia vita.

Hydrolapathum maius, *in aquis stagnantibus.*

A LA RAQUETTE.

Berula maior.

Scordium.

Xanthium .f. Lappa minor.

In Pago CHARENTON.

Armeria prolifera.

Arthemisia tenui-folia.

Viscaria .f. mulcipula flore muscoso.

Polium Montanum.

In silvis vite sane, que vernaculè Vifaine dicuntur.

Orchis sphegodes C. Gemmæ obscuris floribus.

Tithymalus Cyparissias.

Tithymalus helioscopius.

Polygala .f. flos amberualis, $\left. \begin{array}{l} \text{cæruleus.} \\ \text{\&} \\ \text{rubellus.} \end{array} \right\}$

Serpillum maius.

Serpillum minus.

Coronopus siluestris.

Coronopus repens Ruellij.

Paronychia alpinefolia.

Paronychia altera rutaceo folio.

Enchiridium Botan. Paris.

229

- Chamædrys.
Pinus siluestris.
Ornithopodium verum.
Genista scoparia .f. spartium.
Erysimum aquaticum.
Orobanchæ.
Linodorum.
Fungi clypei-formes.
Fungi fauis similes, Gallis *Morilles*.

In Claustro Minimorum.

Narcissus luteus siluestris Dodonæi.

In Campo dicto LA VARENNE DE S. MAUR.

- Gramen nodosum bulbosum.
Ornithogalum flore albo.
Chamælinum siluestre.
Fagopyrum Dodonæi, vulgò *bled Sarrazin*.
Glastum satium.
Esula minor.

In Cruce FAUBIN, iuxta Pagum Charonne.

- Absynthium tenuifolium.
Tribulus terrestris.
Verbena.
Fœnum Burgundiacum.

In Prato Sainct. Geruaia.

Gramen exile durius.

Pfyllium maius & minus.

Cotonaria. f. gnaphalium vulgare, & herba impia.

Titymalus leptophyllos.

+

In montefalcone dicto MONTFAVLCON.

Perfoliata.

Caryophyllus siluestris minor.

Centaurium luteum perfoliatum.

Statiche Dalechamp.

+

In Pago AVBERVILLIERS.

S Inapi fatium & agreste.

Eruca fatiua.

Irio. f. Erysimum Dioscorid.

Peplis. f. Esula rotunda.

Esula exigua Tragi.

Petroselinum.

Pastinaca domestica.

Pastinaca Dioscorid.

Pastinaca fatiua atrorubens.

Melo.

Pepo.

Cucurbita, omnis generis.

Cucumis, &c.

Asparagus domesticus.

Fœnum græcum.

Exundo in Pagum dictum LABERVILLIERS.

Conysa maior.

iii 77

Co
Iu
Li
Pu

Aq
An
Cal
Me
Hel
Mer
Mer
Nyn
Nyn
Mor
Gran
Myr
Myr
Equi
Osmu
Ranu
Salix.

Alph
Alliu
Moly

Enchiridium Botan. Paris.

231

Conyza minor.

Juncus lacus vulgaris.

Linum.

Pulegium regium.

In Pago MONTMORENCY.

In stagnantibus Piscinarum aquis & vicinis locis.

Aquatica coryledon.

Anagallis aquatica altera.

Calamintha aquatica.

Mentha vulgaris.

Helenium. s. Enula campana, *à bestans fec.*

Mentha silymbria.

Mentha rotundifolia.

Nymphaea alba.

Nymphaea lutea.

Morus Ranæ.

Gramen Parnassi.

Myriophyllum equisetifolium.

Myriophyllum aut marathriphyllum palustre.

Equisetum. s. Hippuris.

Osmunda regalis.

Ranunculus aquaticus hepaticæ facie.

Salix.

Pasim inter silvas, iuxta Castellum dictum

venatione DE LA CHASSE.

Asphodelus Hyacinthinus fortè *Gallon.*

Allium vrsinum.

Moly serpentinum.

- Cynocrambe .f. mercurialis siluestris.
- Alsine repens, fortè Cacubalum Pliij.
- Circæa Lutetiana.
- Pyrola .f. limonium Cordi.
- Trachelium .f. Ceruicaria.
- Rapuntium maius .f. alopecuroides.
- Chamænerion Gesneri.
- Tithymalus leptophyllos.
- Daphnoides .f. Laureola.
- Androsæmon maius .f. periclymenon Italarum.
- Linofyris nuperorum.
- Linaria aurea Tragi.
- Acinos .f. Bethonica Pauli.
- Clinopodium.
- Helxine Cissampelos altera, triplicis effigie.
- Aracus.
- Lathytis leguminosa.
- Sorbus domestica.
- Fraxinus.
- Nux iuglans.
- Aquifolium .f. agrifolium.
- Quercus vulgaris.
- Fagus.
- Castanea.
- Ebulus.
- Sambucus.
- Euonymos Theophrasti.
- Cornus Diocoridi.
- Cornus femina .f. Virga sanguinea.

32

Al
Vi
Lu
Cle
Bru
Ma
Al
Al
San
Pen
Pen
Ag
To
Car
Frag
Pod
Ang
Tan
Ino
Mat
Ant
Asp
Aly
Rub
Tric
Lag
Vacc
Bux

In pago SAINCT PRIX.

- Afarum.
- Viorna vulgi .f. clematis altera Matth.
- Lupus salictarius .f. lupulus.
- Clematis Daphnoides .f. peruinca.
- Bruscus .f. myrtus aculeata.
- Malua siluestris repens pumila.
- Althæa.
- Alcea.
- Sanicula.
- Pentaphyllum vulgare.
- Pentaphyllum argentatum.
- Agrimonia offic. f. Eupatoria Græcorum.
- Tormentilla.
- Caryophyllata.
- Fragaria.
- Podagraria.
- Angelica siluestris.
- Tanacetum.
- Inodorum.
- Matricaria nostras.
- Anthemis vulgarior .f. camomilla.
- Aspetula aut aspergula.
- Alysson Germanicum Echioides.
- Rubia minor siluestris.
- Trichomanes.
- Lagopus maior.
- Vaccinia nigra & rubra.
- Buxus.

- Ligustrum.
- Frangula .f. alnus nigra baccifera.
- Prunus siluestris.
- Tilia mas & fenitia, *Tilleap.*
- Vlmus, *Orme.*
- Betula. *Boulleau.*
- Carpinus.
- Corylus.
- Populus alba.
- Populus nigra.
- Acer maius, *Sycomore.*
- Oxyacantha, *Aulbespine.*
- Vua crispa, *Groiselles jaunes.*
- Ribes, *Groiselles rouges.*
- Erica pumila.
- Erica flore purpurante.
- Erica scoparia flosculis herbaceis.
- Iuniperus maior.
- Iuniperus minor.
- Cannabis spuria.
- Sambucus aquatica.

In oppido FONTAINE BLEAU.

- Orchis spiralis odorat C. *Gemma.*
- Gentiana cruciata.
- Felix aquatica repens. *à Matzerbe.*

In pago BELE.

- Doronici varietas.

49

3

Go
Ab
Ab
Pil
Ra
Ra
Ra
Pa
Sp
Pin
Ru
Pol
Ger
Iris
Kei
Aiz
Sen
Ille
Sed
Sop

In pago SAINCTE RENE.

Gentiana maior.

In Claustro Carthusianorum, Parisijs.

Abrotanum } foemina.
mas.

Absynthium vulgare.

Pilosella.

Ranunculus pratensis reptante cauliculo

Ranunc. prat. surrectis cauliculis.

Ranunculus dulcis Tragi .f. morsus equi.

Panax heracleum.

Spondylium.

Pimpinella.

Ruta hortensis.

vrens.
dulcis.

Iuxta Castellum GRIGNON.

Polium Lauendulae folio.

Genistella pinnata.

IN MACERIIS.

Iris vulgaris.

Keiri arabum .f. leucoium flore luteo.

Aizoon maius.

Semperuium minimum .f. illecebra, in tegulis.

Illecebra maior.

Sedum scorpioides.

Sophia Chirurgorum.

Turrītis.

In pago Montis Martyrum dicto.

Hiacynthus botryoides .f. comosus minor.

Leuco-narcissolirium minimum.

Epithymbra .f. Cassitha.

Inter SEGETES.

Gramen Caninum.

Hæmion .f. Galli crus Apuleij.

Bromos .f. sterilis auena.

Ægylops Bromoides.

Lolium.

Vstilagine segetum.

Melampyrum .f. triticum vaccini.

Nigellastrum Dodonæi.

Hiacynthus comosus.

Thlaspi umbellatum florib⁹ albis. à Breuan.

Atriplex olida.

Heliotropium maius .f. verrucaria.

Papauer erraticum.

Eranthemum Gesneri .f. flos Adonis.

Hatis siluestris .f. Vaccaria.

Chamæpitis mas .f. aiuga.

Onobrychis.

Lithospermon minus flore albo, purpurante.

Anagallis phœnicea mas.

Anagallis cærulea femina.

Elatine Dioscorid .f. veronica femina fuc.

Euphrasia altera.

- Tetrahit. f. Heraclea syderitis Dioscorid.
Scabiosa fatorum.
Cyanus vulgaris.
Chrysanthemum segetum. f. bellis papaueri-folia.
Opus album Dodonæi .f. phu. minimum.
Scandix .f. pecten veneris Plin.
Caucalis albis floribus.
Caucalis flore rubro.
Consolida regia .f. Calcaris flos recent.
Melanthium .f. Nigella Romana.
Lagopus minor.
Melilotus.
Aphaca.
Aracus .f. Craca minima.
Ischæmon vulgare.
Trifolium luteum minimum.

Per Margines viarum.

- Lolium.
Gramen pratense.
Hordeum spontaneum spurium.
Lampfana.
Barbarea .f. pseudo-bunias.
Thlaspi Drabæ folio Lobelij, quod polcatum vocant.
Thlaspi vulgatilissimum vaccariæ folio.
Bursa pastoris maior.
Reseda Plinij. f. Herba amoris.
Senecio.
Seris siluestris .f. Cichorium siluestre.
Taraxacon .f. Dens leonis.

PRIVILEGE DV ROY.



LOUIS PAR LA GRACE DE DIEV
ROY DE FRANCE ET DE NAVARRRE,
A nos Armez & Feaux Conseillers, les Gens
tenans nos Cours de Parlement, Baillifs, Se-
neschaux, Preuuefts ou leurs Lieutenans, & à
tous nos Iusticiers & Officiers qu'il appar-
tiendra. Salut, Nôtre bien Amé Maître IACQUES
CORNUY Docteur Regent en la Faculté de Medecine
à Paris, Nous a fait très humblement remonstrer qu'il
auroit fait & composé vn liure lequel il desireroit donner
au public, & faire Imprimer sous le titre de *Canadensium
Plantarum, Aliarumque nondum Editarum Historia*, enrichie
de la figure en taille douce de chaque plante, & sur la fin
du liure est adjouste vn *Enchiridium Botanicum Parisiense*.
Mais il craint que quelques Libraires ou Imprimeurs autres
que ceux qu'il auroit choisis pour cet effect, ne voullissent
s'ingerer de l'Imprimer semblablement, ou suscitassent les
Estrangers de ce faire, ce qui tourneroit au dommage &
à la perte dudit exposant, & de ceux auxquels il auroit
fait entreprendre ladite Impression sur l'esperance d'en re-
tirer avec la recompense de leur labour les frais & mises
qu'ils y auroient aduancez. Pour à quoy obuier il nous a
tres-humblement requis & supplié de luy octroyer nos
lettres sur ce necessaires. A CES CAUSES, desirans bien
& fauorablement traiter ledit exposant recognoistre son
labour, & qu'il ne soit frustré des fruits d'iceluy. luy
auons permis & octroyé permettons & octroyons de nos
grace speciale, pleine puillance & autorité Royale par ces
presentes, d'Imprimer ou faire Imprimer & mettre en lu-
miere ledit liure en tel volume, marque & caractere que bon
luy semblera, & par tel Libraire qu'il voudra, & iceluy met-
tre & exposer en vente & distribuer durant le temps & es-
pace de dix ans accomplis à commencer du iour qu'il sera

achue d'Imprimer, faisant tres-expresses inhibitions &
 defences à tous Imprimeurs, Libraires Estrangers & autres
 personnes de quelque qualite qu'ils soient d'Imprimer faire
 Imprimer ou mettre en vente durant ledit temps ledit liure
 sous faulces marques ou autres desguisemens sans l'express
 consentement, & permission dudit exposant, ou de ceux
 ayans charge de luy, sur peine de confiscation d'iceluy, de
 mil liures d'amende, applicables moitié aux pauues de
 l'Hôtel Dieu de cette Ville de Paris, & l'autre moitié audit
 exposant, & de tous despens, dommages & interrests envers
 luy, à la charge d'en mettre deux Exemplaires en nostre
 Bibliothèque publique, avant que de le faire exposer en
 vente, suivant nos Reglemens, & vñ en celle de nostre tres-
 cher & feal le sieur Seguier Cheualier Garde des Sceaux de
 France à peine d'estre descheu dudit privilege. Si vous
 MANDONS, & à chacun de vous enjoignons que du con-
 tenu en ces presentes vous faciez souffrir, & laissez jouyr
 ledit exposant pleinement & paisiblement, & à ce faire
 & souffrir contraigniez tous ceux qu'il appartiendra, & en
 mettant au commencement ou à la fin dudit liure ces pro-
 sentes ou vñ bref extrait d'icelles. Moulons qu'elles soient
 tenuës pour deuëment signifiees, & qu'au Vidimus d'icelles
 soy soit adjoustee comme au present Original. CAR tel
 est nostre plaisir. Donné à Paris le 23. iour d'Octobre,
 l'an de grace 1634. Et de nostre règne le vingtcinquiesme.
 Par le Roy en son Conseil. GVEROVL T.

Menda que incurià correctoris obrepserunt.

- Primapagina ad Lectorem dicitur legi dicitur.
- Fol. 13. versu 17. caulem epim, dicitur legi dicitur.
- Fol. 17. in titulo de Valeriana legi dicitur dicitur.
- Fol. 21. ultimo versu, expressum, legi dicitur.
- Fol. 17. in titulo rabiosum, legi dicitur.
- Fol. 51. versu 21. sensum, legi dicitur oblationi.
- Fol. 71. versu penultimo, Nacionum, legi dicitur.
- Fol. 94. versu ultimo prastit, legi dicitur.
- Fol. 112. versu 15. viz quoniam possit, legi dicitur.

Achue d'Imprimer le 20. Decembre 1634.

ions &
autres
er faire
lit liure
expres
e ceux
lay, de
ares de
é audit
emiers
nostre
ser en
tesses-
aux de
y o v s
u con-
t jouyr
e faire
, & en
es pro-
soient
ieches
AN sel
obro,
iesme.

est ap
d'au
cours
est en
d'au
r con-
d'au
d'au
d'au
d'au



