

**PAGES
MANQUANTES**

Votre Profit

C'est pour votre profit que vous êtes dans les affaires et non pour échanger simplement votre argent. Par conséquent, votre intérêt

Est de Vendre

les marchandises éprouvées par le temps et approuvées par la clientèle. Ces marchandises là n'ont jamais besoin d'être sacrifiées.

Le Sirop de Table

MARQUE "CROWN"

est clair, limpide, d'une belle couleur dorée, d'une saveur exquise. C'est l'Extrait le plus pur du Blé d'Inde choisi le plus délicat.

C'est pour cela que la clientèle a confiance dans la Marque "Crown" et la préfère à toute autre. C'est pour cela que le marchand, sûr de son profit, la tient en magasin.

Faites votre Approvisionnement. Tous les Marchands de Gros la vendent. Voyez les Prix dans la Liste des Prix.

Edwardsburgh Starch Co.

LIMITED

Bureau:

164, rue St-Jacques, MONTREAL.

Manufacture:

CARDINAL, Ont.

AU SUJET DES POIS

Vous donnez-vous la peine de parler de qualité et de grades? **Pour la Qualité**, il n'y a à parler que d'une chose—de la **Marque des Canadian Canners**.

Aujourd'hui les **Pois des Canadian Canners** sont les **plus fins** au monde. Il faut des années d'expérience et la machinerie moderne la plus coûteuse pour produire des Pois de première qualité.

Les **Canadian Canners** ont ces deux choses.

Les Conserves de Pois se vendent en quatre grades ou qualités :

GRADE 1—POIS EXTRA FINE SIFTED.

“ **2—SWEET WRINKLE.**

“ **3—EARLY JUNE.**

“ **4—STANDARD.**

Notre grade 2 ou **Pois Sweet Wrinkle** est formé des Pois en Conserve les plus satisfaisants. Ces pois coûtent un peu plus que les Pois No. 4 Standard; mais en raison de leur qualité supérieure, vous pouvez les vendre avec une **marge de profit** beaucoup **plus grande**.

Poussez la Vente des Pois No. 2 Sweet Wrinkle.

Parlez de Qualité au sujet des Pois, cela paye.

Vos Ventes de Conserve Augmentent-elles ?

Vous pouvez être un vendeur très actif. Votre magasin peut être attrayant par ce qu'il contient. Vos commis peuvent être des hommes de premier ordre. Mais si vos conserves ne sont pas réellement de première qualité, il est bien difficile de maintenir les ventes au niveau qu'elles doivent avoir. Permettez-nous de vous suggérer ce remède. Essayez la

MARQUE OLD HOMESTEAD

Les épiciers qui vendent le plus de conserves sont ceux qui vendent exclusivement celles de la Marque Old Homestead. La raison en est que les articles de la Marque Old Homestead sont si uniformément excellents qu'ils chatouillent le palais du public. Les clients n'ont jamais un sujet de plainte à leur sujet. Au contraire, la qualité de chaque boîte excite leurs louanges sans bornes. Nous avons atteint cette supériorité par l'emploi exclusif des fruits et légumes de pleine saveur, les meilleurs qu'on puisse se procurer et par l'emploi de méthodes d'emballage modernes, sanitaires, progressives.

Demandez à Votre Fournisseur la Marque Old Homestead. Si c'est un fournisseur de premier ordre, il la tient en stock.

The **Old Homestead Canning Co.**

PICTON, Ontario.



Le Retour du Client

est absolument assuré, quand vous recommandez la Poudre à Pâte "Magic". Sa pureté absolue et ses qualités hygiéniques en font l'article favori de chaque ménage. C'est le résultat perfectionné d'une expérience de cinquante ans dans la fabrication de la Poudre à Pâte.

La Poudre à Pâte "Magic"

est annoncée splendidement et vous procure un profit substantiel. Tous les épiciers avisés du pays en vendent. **En vendez-vous?**

Si votre marchand de gros ne veit pas vous en fournir, donnez-nous une commande et nous vous l'expédierons directement de notre magasin de Montréal.



Etablie en 1852.

GAZETTE MUNICIPALE DE MONTREAL.

SI VOUS VOULEZ SAVOIR CE QUI SE PASSE
A L'HOTEL-DE-VILLE, LISEZ LES

**Délibérations du Conseil,
les Rapports des Commis-
sions, Etc., Etc., Etc.**

DANS

**La Gazette Municipale
de Montreal.**

SI VOUS AVEZ DES.....

**Produits ou des Matériaux
à offrir aux Corporations
et aux Municipalités,**

Annoncez ce que vous avez à vendre
dans

**La Gazette Municipale
de Montreal.**

Abonnement - - - - \$2.00 par an

Pour les Abonnements et tous Renseigne-
ments concernant la Publicité, S'adresser

Compagnie de Publications Commerciales

25, Rue St-Gabriel, Montréal.

LE PRIX COURANT

(THE PRICE CURRENT)

REVUE HEBDOMADAIRE

Commerce, Finance, Industrie, Assurance, Propriété Immobilière, Etc.

EDITEURS :

LA COMPAGNIE DE PUBLICATIONS COMMERCIALES

(The Trades Publishing Co.)

25, Rue Saint-Gabriel, - MONTREAL

TELEPHONE BELL MAIN 2547

| | | | |
|------------|----------------------|---------------|---------|
| ABONNEMENT | MONTREAL ET BANLIEUE | - \$2.50 | PAR AN. |
| | CANADA ET ETATS-UNIS | - 2.00 | |
| | UNION POSTALE | - - Frs 20.00 | |

Il n'est pas accepté d'abonnement pour moins qu'une année complète.

L'abonnement est considéré comme renouvelé si le souscripteur ne nous donne pas avis contraire au moins quinze jours avant l'expiration, et cet avis ne peut être donné que par écrit directement à nos bureaux, nos agents n'étant pas autorisés à recevoir de tels avis.

Une année commencée est due en entier, et il ne sera pas donné suite à un ordre de discontinuer tant que les arrérages ne sont pas payés.

Nous n'accepterons de chèques en paiement d'abonnement, qu'en autant que le montant est fait payable au pair à Montréal.

Tous chèques, mandats, bons de poste, doivent être faits payables à l'ordre de : "LE PRIX COURANT"

Nous nous ferons un plaisir de répondre à toutes demandes de renseignements.

Adresses toutes communications simplement comme suit :

LE PRIX COURANT, Montréal.

LA FIN DE DEUX GREVES

La grève des briqueteurs peut être considérée comme terminée puisque les entrepreneurs ont autant d'ouvriers qu'ils en peuvent employer pour la pose de la brique. C'est ce qui ressort de la déclaration des entrepreneurs à une conférence qu'ils ont eue avec plusieurs représentants de l'union locale des briqueteurs, sur la demande de ces derniers.

Les délégués de l'union ont présenté une nouvelle proposition en demandant que le salaire des ouvriers soit uniformément de 45c de l'heure au lieu du tarif variant de 35 à 50c suivant la qualité du travail de l'ouvrier, établi par les entrepreneurs.

Les entrepreneurs maintiennent cette dernière échelle, et laissant la porte ouverte aux ouvriers unionistes comme aux non unionistes. Ils ont rappelé aux délégués de l'union que des ouvriers unionistes travaillent pour des patrons ne faisant pas partie de l'Association des Entrepreneurs à un taux de salaire moindre que celui demandé par les délégués de l'union et déclarent, en outre, qu'aucun entrepreneur n'a travaillé la brique avec profit depuis deux ans; les ouvriers posent à un prix double moins de briques qu'ils n'en posaient. Les entrepreneurs sentent la nécessité de se protéger contre les abus, et les salaires doivent être établis sur une base d'affaires.

Il est vrai, comme le déclarent les délégués de l'union, que la vie est aussi chère pour un ouvrier malhabile que pour un ouvrier habile et diligent; mais, ce n'est pas une raison pour que l'ouvrier peu adroit ou paresseux soit traité au point de vue du salaire sur le même pied qu'un excellent ouvrier. "A chacun selon ses oeuvres" est une loi de justice qui, si elle était acceptée par les unions, empêcherait la plupart des grèves.

Les ouvriers des manufactures de coton ont fini par où ils auraient dû commencer, c'est-à-dire qu'ils retournent au travail en acceptant une diminution de 10 p. c. sur les anciens salaires. Le pré-

sident de l'union leur avait donné de sages conseils qui n'ont pas été suivis et qui lui ont valu sa déposition. Quand donc les ouvriers cesseront-ils de se laisser mener par des gens qui ne sont pas de leur métier et que la grève ne saurait en rien affecter?

FAITES PAYER

Avant les vacances

Voici venir l'époque des vacances et des villégiatures. Cette année, si nous en jugeons par les dernières semaines du printemps, la saison d'été devra être très chaude et, par conséquent, les départs à la campagne nombreux.

Beaucoup de gens quittent habituellement la ville sans s'acquitter de leurs dettes envers leurs fournisseurs: épiciers, boulangers, bouchers, marchands de nouveautés, etc., ils font provision d'argent pour passer la saison chaude dans quelque localité où les conduit souvent le désir de paraître et parfois le besoin d'assurer aux enfants un air pur et frais.

Le commerçant de détail se plaint généralement l'été non seulement de la diminution des ventes par suite du départ d'une partie de leur clientèle à la campagne, mais aussi de ce que les partants n'ont pas réglé leur compte. Aussi, tous les ans, pendant la saison des vacances et des villégiatures, nous sommes dans l'obligation de relater les doléances du commerce de gros relativement à la lenteur et aux retards des paiements.

Les commerçants de détail seraient bien souvent moins gênés pour payer à échéance s'ils suivaient de plus près leurs crédits et s'ils exigeaient de leurs clients qu'ils soldent leurs comptes avant de s'absenter pour plusieurs semaines, quand ce n'est pas pour plusieurs mois.

Nous engageons donc fortement nos lecteurs de la ville à presser dès maintenant la rentrée de ce qui leur est dû par leurs clients qui manifestent l'intention d'aller passer à la campagne le temps des vacances. Ils se trouveront bien d'a-

voir en caisse ou en banque une réserve pendant que leurs ventes diminueront. En tous cas, qu'ils ne s'exposent pas à vivre dans la gêne, pendant que leurs clients vivront sans souci des ennuis qu'ils peuvent causer à leurs fournisseurs. Qu'ils réclament donc ce qui leur est dû!

LES PRIX DES CONSERVES

Récolte de 1908

Les manufacturiers de conserves de légumes et de fruits ont reporté du 12 au 15 de ce mois, la date à laquelle ils établiront les prix de leurs conserves (fabrication de 1908).

Ces prix seront communiqués aussitôt au commerce de gros et nous espérons en avoir la liste assez tôt pour la publier dans notre prochain numéro.

LE PORT DE MONTREAL

L'aspect de notre port a grandement changé dans ces récentes années. Ceux qui, depuis cinq ou six ans, n'ont pas vu nos quais seraient émerveillés des travaux qui y ont été faits, des élévateurs et des hangars permanents qui y ont été construits, des voies qui y ont été établies, etc., etc.

Le chenal que suivent les navires venant à notre port, est creusé et élargi d'année en année et avant qu'il soit bien longtemps le chenal aura une profondeur minimum de 40 pieds. Alors, les plus forts navires pourront venir jeter l'ancre à Montréal sans aucun danger pour leur sécurité et ils y viendront.

Malgré tous les travaux faits jusqu'à présent, l'outillage de notre port est et restera incomplet tant qu'on n'y aura pas établi une cale-sèche où se pourront faire les grosses réparations des navires. On ne peut guère comprendre qu'un navire à la suite d'un accident remonte à Montréal pour y décharger et redescende ensuite à Lévis pour s'y faire réparer. C'est, cependant, ce qui vient de se produire.

LE MARCHÉ DU CAFE

Revue de Henry Nordlinger & Co. pour le mois de mai

La diminution des recettes de café de Rio et de Santos, qui avait eu lieu en avril, s'est encore accentuée à tel point que ces recettes sont inférieures à ce qu'elles étaient il y a deux ans. Nous répétons que nous croyons fermement que la récolte prochaine sera plutôt inférieure à dix millions et demi de sacs, pour Rio et Santos.

En règle générale, un peu de café de la nouvelle récolte arrive aux ports d'expédition pendant le mois de juin, et nous avons tenu compte des recettes moyennes de la nouvelle récolte pendant ce mois, en faisant notre estimation.

Toutefois, la récolte prochaine semble tarder à mûrir. De plus, les pluies qui ont commencé dans les districts de culture du caféier, dans l'état de Sao Paulo, et sont tombées pendant quelques semaines, ont retardé la cueillette et le séchage, de sorte que la récolte de Sao Paulo sera probablement plus tardive que de coutume; dans ce cas les recettes de juin pourront être inférieures d'un million de sacs à la moyenne des recettes pour ce mois.

Les gens de la valorization, qui contrôlent la plus grande partie de l'approvisionnement visible existant sur les marchés de consommation, savent fort bien l'avantage que leur donnerait leur situation si un décal se produisait dans la mise sur le marché de la nouvelle récolte.

Ils se sont récemment efforcés encore d'établir un niveau plus élevé de prix. Pour y réussir, il ne fallait que l'achat d'une quantité modérée de cafés de Rio; tandis que les cafés de Rio ne sont pas généralement demandés par le commerce, l'effet produit par l'enlèvement du marché des quelques lots dont on pressait la vente, se fit immédiatement sentir et eut pour résultat une avance du prix. Le commerce en Europe et aux Etats-Unis a montré une hésitation considérable, depuis quelque temps, à acheter des cafés de Rio; mais il y a des indications que ces cafés reprennent peu à peu de la faveur.

La différence de prix entre le Rio et le Santos (s'élevant maintenant de 1 à 1½c. par livre), forcera éventuellement ceux qui veulent un café bon marché à tourner leur attention sur les Rios, bien que de nombreux consommateurs n'aient pas son arôme en grain.

Ce soit disant arôme du Rio existe dans un grand nombre de paquets de café expédiés ici de Santos, cette année, et nous devons dire qu'il est moins prononcé dans les Rios de haute qualité de la vieille récolte, dont il y a ici un bon stock en magasin. Ces derniers cafés méritent l'attention pour leur valeur intrinsèque et répondront à la demande pour un bon article à un prix modéré.

Forte consommation

La consommation du café du Brésil se maintient à son chiffre le plus élevé; elle s'est élevée à 11,000,000 sacs, du mois de juillet au mois d'avril, ces deux mois inclus, et elle promet d'atteindre 13,500,000 de sacs pour l'année de récolte, relativement à 13 millions de sacs, l'année précédente et 12 millions de sacs, il y a deux ans.

L'approvisionnement visible de café du Brésil était au 1er mai, de

| | |
|------------------------------|-----------------|
| Dont le gouvernement possède | 13,550,000 sacs |
| 7,780,000 " | |

| | |
|--------------------------------------|-------------|
| Laisant disponibles pour le commerce | 5,780,000 " |
| Dont | 1,350,000 " |

étaient alors dans les ports d'expédition du Brésil.

L'importance de la récolte en 1908 des cafés de Rio et de Santos, dépend jusqu'à un certain point du résultat du décortiquage, c'est-à-dire du poids de la fève par mesure de bales. Nous obtenons généralement des rapports sur ce résultat pendant le mois de juin. Toutefois d'après nos informations reçues d'avance, la récolte de Santos ne dépasserait pas 9 millions et celle de Rio, 3 millions de sacs.

Estimations diverses

Le Gouvernement de Sao Paulo estime la récolte de Santos à 8½ millions de sacs. Les planteurs estiment la récolte de Rio à 2½ millions de sacs. Mais l'intérêt que ces parties ont à faire circuler des bruits concernant de faibles récoltes, nous empêche d'accepter leurs estimations comme argent comptant.

Néanmoins, nous sommes raisonnablement certains que la prochaine récolte du Brésil sera inférieure d'au moins 1 à 1½ million de sacs à la quantité nécessaire à la consommation mondiale.

Tant que les récoltes seront moindres que la consommation mondiale, nous ne pouvons voir aucun danger pour le marché; mais si nous avons de nouveau une récolte excessive, ce qui peut arriver dans un an ou deux, ou même plus tard, il sera temps d'envisager des baisses de prix. D'autre part, l'avance de prix est limitée au prix auquel le gouvernement consent à fournir le café au commerce.

Les arrivages de cafés doux en Europe et aux Etats-Unis, depuis le 1er janvier sont quelque peu en excès de ceux des années récentes pendant la même période, malgré les rapports des meilleures sources annonçant que les récoltes de ces cafés sont inférieures de 1-2 à 3-4 millions de sacs à ce qu'elles étaient les années précédentes. Ces forts arrivages nous font mettre en doute la correction des estimations indiquant de faibles récoltes bien que de bonnes raisons pour la mis-rapide sur le marché puissent être trouvées dans le fait que les marchés de consommation étaient à peu près dépourvus

Que de frais éviteraient ainsi les compagnies de navigation si leurs navires pouvaient entrer au besoin en cale-sèche au point terminus de la navigation sur le Saint-Laurent.

Le gouvernement fédéral a fait voter une loi offrant des garanties à une compagnie qui établirait une cale-sèche dans le port de Montréal. Il est à espérer qu'une compagnie se formera bientôt qui, profitant des généreuses dispositions de cette loi, établira la cale-sèche absolument nécessaire pour compléter l'outillage de notre port.

Ce n'est pas parce que des ports de beaucoup moins d'importance que celui de Montréal ont une cale-sèche que l'on doit en établir une à Montréal, mais bien parce que le besoin qui s'en est fait sentir dans le passé, devient chaque année plus pressant avec le développement qu'a pris notre commerce tant intérieur qu'extérieur, par la voie du St-Laurent.

LES PRUNEAUX DE CALIFORNIE

D'après un avis de San José, Californie, en date du 4 juin, la récolte 1908 des prunes en Californie sera la plus faible qu'on ait vue depuis longtemps. Les producteurs de la vallée de Santa Clara, étant données les maigres perspectives, refusent de fixer des prix aux empaqueteurs. La chute du fruit continue. La récolte, cette année, des prunes de Californie, dit la dépêche en question, sera une des plus faibles depuis plusieurs années. Nous estimons que la production de cet état n'excédera pas 55 millions de livres, et, dans les conditions actuelles, elle sera encore beaucoup plus faible, si la chute continue. Chaque jour, on annonce un déficit dans les divers champs de culture.

"Il s'est traité des affaires considérables par contrats avec les producteurs ou les empaqueteurs de la vallée de San Joaquin, sur la base de 3 cents pour les quatre grosseurs. Des achats allant jusqu'à 1,000 tonnes, ont été faits à ce prix. Cela indique facilement une base de 3½ cents par sac contenant les quatre grosseurs comme prix de vente de l'empaqueteur au distributeur. Les producteurs de Santa Clara ne veulent pas indiquer de prix avant de savoir à quoi se montera la production."

SI vous APPROUVEZ

la ligne de conduite du "PRIX COURANT", abonnez-vous.

Faites-le connaître à vos amis, amenez-les à s'abonner.

Parlez-en à vos fournisseurs afin qu'ils se rendent compte de l'efficacité de sa publicité.



GRAND CONCOURS DE PRIX



\$5,000.00

No. 3

\$5,000.00

GRATIS

AUX CONSOMMATEURS
 DU SAVON ECLIPSE
 DU SAVON EN POUDRE DE TAYLOR
 DU GOLD SOAP ET
 DU NETTOYEUR RAPIDE DE TAYLOR

Le grand succès de nos concours de prix précédents nous a engagé à offrir de nouveau une liste de prix de valeur, absolument gratuits, à ceux qui nous enverront le plus grand nombre d'enveloppes du **Savon Eclipse** ou du **Gold Soap**, ou le plus grand nombre de coupons qui sont inclus dans chaque paquet de **Savon en Poudre de Taylor** ou de **Nettoyeur Rapide de Taylor**.

LISTE DE PRIX

| | | En argent |
|----------------------------|-------|-----------|
| 1er Prix pour Alberta | | \$25.00 |
| 1er " Colombie Anglaise | | 25.00 |
| 1er " Manitoba | | 25.00 |
| 1er " Nouv. Brunswick | | 25.00 |
| 1er " Nouv. Ecosse | | 25.00 |
| 1er " Ontario | | 25.00 |
| 2me " Ontario | | 15.00 |
| 3me " Ontario | | 10.00 |
| 1er " L. du Prince Edouard | | 25.00 |
| 1er " Quebec | | 25.00 |
| 2me " Quebec | | 15.00 |
| 3me " Quebec | | 10.00 |
| 1er " Saskatchewan | | 25.00 |

Un prix de \$25.00 en argent, gratuit, à la personne qui nous enverra le plus grand nombre d'enveloppes ou coupons, résidant dans une quelconque des Provinces du Canada. Le reste du concours est ouvert à quiconque réside au Canada.

50 prix consistant en une montre de dame ou d'homme, doublé d'or de 14 k. magnifique mouvement à bijoux, garanti.

50 prix consistant en montres en argent, pour dame ou monsieur. d'une grande précision, garanties.

10 prix de \$5.00 chacun.

100 prix consistant en jolis morceaux d'argenterie.

5000 prix consistant en argenterie, coutellerie, parfums, livres, jeux, bijouterie, ornements, gravures et autres magnifiques prix.

CONDITIONS

- 1 Nul employé de John Taylor & Co. ne peut prendre part à ce concours.
- 2 Les enveloppes du **Savon Eclipse** et du **Gold Soap**, ou les coupons qui sont inclus dans chaque paquet de **Savon en Poudre de Taylor** ou de **Nettoyeur Rapide de Taylor** seront considérés de valeur égale dans ce concours.
- 3 Envoyez nous toute l'enveloppe—n'en découpez pas le centre.
- 4 Toutes les enveloppes doivent avoir contenu du savon.
- 5 Conservez vos enveloppes et envoyez-les toutes en même temps.
- 6 Soyez sûrs d'inclure votre nom et votre adresse en entier avec les enveloppes ou coupons, et veuillez écrire lisiblement.
- 7 Adressez vos enveloppes à John Taylor & Co., Département de Concours, 531 Front St. East, Toronto.
- 8 Ce concours se terminera le 2 novembre 1908, et toutes les enveloppes et tous les coupons devront être reçus avant cette date.
- 9 La décision de John Taylor & Co. sera finale en cas de dispute survenant dans le cours de ce concours.
- 10 Tous les prix seront expédiés le 1er décembre 1908, et livrés exempts de tous frais. Nul ne sera désappointé, et ceux qui ne gagneront pas recevront des prix.

Si vous ne les avez pas en stock, ordonnez promptement le **Savon Eclipse**, la **Poudre de Savon de Taylor**, le **Savon Gold**, et le **Nettoyeur Rapide de Taylor**.

Ce Concours No. 3 se terminera le 2 Novembre 1908.

Envoyez **PAR LA MALLE** vos Enveloppes à

John Taylor & Co., CONCOURS, 531 Front St. E. Toronto.



de café et cherchaient, en conséquence à acheter les cafés de la nouvelle récolte dès que ceux-ci étaient disponibles. La nouvelle nous arrive, en effet, de plusieurs petits marchés des états de l'Amérique Centrale que leur récolte totale a déjà été expédiée. Si ce'a est exact, le mouvement visible de ces sortes de café sera d'une faiblesse exceptionnelle pendant les huit mois prochains.

ASSOCIATION DES BOUCHERS DE MONTREAL

L'Association des Bouchers de Montréal, a tenu une assemblée régulière bi-mensuelle, mardi le 9 courant, sous la présidence de M. Auguste Prévost.

Parmi les nombreux assistants, on comptait MM. l'échevin J. Lamoureux, N. Pageau, Arthur Paré, Hermas Poitras, Jos. Courville, A. Sauvé, J. Gariépy, A. Dompierre, Léon Beaupré, Jos. Larivière, A. Carrière, etc., etc.

Après la lecture et l'adoption des minutes de la séance précédente, il fut procédé à l'expédition des affaires courantes ainsi qu'à l'enrôlement des nouveaux membres, à savoir: MM. Jos. Larivière, A. Carrière, Noé Girouard, comme membres actifs et M. Jos. St Jean, en qualité de membre honoraire.

Après la lecture de la correspondance reçue, la séance fut déclarée ajournée par le président.

CONVENTION DES ASSOCIATIONS DES FONDEURS D'AMERIQUE A TORONTO

L'American Foundrymen Association a eu sa convention annuelle à Toronto, cette semaine.

Le jour de l'ouverture de la Convention, mardi dernier, un millier de délégués sont arrivés tant des Etats-Unis que du Canada.

L'intérêt de la Convention était double de l'attrait d'une exhibition de machines sur les terrains de l'Exposition où, d'ailleurs, avait lieu la Convention.

La session d'ouverture a eu lieu à 2 heures p. m. Son Honneur le Maire Oliver, de Toronto, a souhaité la bienvenue aux délégués.

Le président Stanley G. Flagg, jr. a pris la parole à son tour pour le discours présidentiel d'usage. Après la lecture du rapport du secrétaire-trésorier, a eu lieu l'ouverture officielle de l'Exposition par Son Honneur le Maire, puis une visite générale de l'Exposition.

Un grand nombre d'appareils destinés à réduire la main-d'oeuvre dans la préparation et la fabrication du fer ont été exhibés pour la première fois au public.

La nouvelle machine à mouler de A. Buch & Sons, de Elizabethtown, Pa., qui opère suivant les principes de la loi de la pesanteur, a attiré particulièrement l'attention des délégués et du public en général.

Le soir à 8.30 p. m. à l'Hôtel de Ville a eu lieu la réception des délégués par le Maire, le Conseil de la Cité et les Officiers civiques. L'Hôtel de Ville avait été splendidement décoré pour la circonstance. Il eut musique et des rafraîchissements furent servis. Un grand nombre de dames ont par leur présence rehaussé l'éclat de la réception.

Voici les noms des Associations affiliées et les noms de leurs officiers.

American Foundrymen's Association: Président, M. Stanley G. Flagg, jr., Philadelphie; secrétaire, M. Richard Moldenke, Watchung, N.-J.—American Brass Founders' Association: Président, Chas. J. Caley, New Britain, Conn.; secrétaire, A. M. Fairlie, Copperhill, Tenn.—Foundry Supply Association: Président, E. H. Mumford, Philadelphie; secrétaire, H. M. Lane, Cleveland; M. Lane a la charge des exhibits.—Associated Foundry Foremen: Président, Jas. Webb, Davenport, Ia.; secrétaire, F. C. Everitt, Trenton, N.-J.

* * *

Mercredi chaque exhibition était en plein mouvement et, dans le hall des machines, chaque département de la fonte du fer put être étudié. Des hauts-fourneaux en miniature, des machines à mouler et à fondre étaient l'objet de beaucoup d'intérêt et tous ces appareils étaient mis en opération par de véritables fondeurs. De nombreux objets de souvenir étaient manufacturés sur place et donnés aux spectateurs émerveillés.

Les fondeurs américains se réunirent dans la bâtisse des "Produits de la ferme" et écoutèrent la lecture de documents sur la production de cylindres automobiles par L. N. Perrault, Waterbury, Conn.; sur la fabrication des cylindres automobiles par F. W. Stickle, Hartford, Conn.; sur le moulage à la machine par E. H. Mumford, Pa.; sur la recuite, la fonte par W. M. Carr, Chester, Pa.; et sur les spécifications pour la fonte, par H. E. Wiler, Chicago, Ill. Après cela eurent lieu des discussions intéressantes d'une nature technique.

La American Brass Founders' Association se réunit dans la bâtisse "Aplary" et entendit la lecture de plusieurs études parmi lesquelles, il en était une intitulée "The Outside Man vs The Inside Man", par W. A. Porter, de Toronto.

Dans l'après-midi des études furent lues et discutées et le soir, les délégués furent les hôtes de la Canadian Manufacturers' Association, dans une excursion au clair de lune à bord du steamer "Cayuga".

RAPPORT ANNUEL DES COMMISSAIRES DU PORT DE MONTREAL

Histoire remarquable des travaux accomplis

Le volume des rapports annuels des Commissaires du port de Montréal pour 1907, volume qui vient d'être publié, est probablement le record le plus remarquable de travaux accomplis, qui ait jamais été présenté par un corps d'hommes vaillant sous un gouvernement canadien, à l'exception peut-être de la Commission des chemins de fer, nommée il y a peu de temps, par le même gouvernement fédéral libéral.

Quand la Commission actuelle du port, composée de MM. Stephens, Geoffrion et Balantyne, prit possession des points terminus de transport par eau, dans ce port, bien avant la date à laquelle le rapport commence, la condition des points terminus et leur aménagement étaient l'objet de plaisanteries de la part du public. Des travaux immenses et nécessaires d'amélioration avaient été commencés à la hâte; leurs plans avaient été trouvés défectueux et ces travaux avaient été suspendus au beau milieu de leur entreprise. Le trafic dans le port était dans un état de chaos et les rapports des compagnies d'expédition avec les autorités du port, en ce qui concerne les mouillages, les accommodations des chemins de fer, etc., étaient des plus tendus.

Premier travail de la Commission

La première chose que fit la Commission, fut un sacrifice pécuniaire considérable, afin que les planchers des cinq hangars terminus, pussent être prêts à l'ouverture de la navigation et afin d'épargner aux Compagnies expéditionnaires l'ennui et l'interruption des affaires qui auraient été causés par la nécessité où elles se seraient trouvées d'évacuer leurs mouillages pendant cinq ou six semaines chacune. Pour ce'a, il fallut fermer les hangars, ce qui coûta une somme additionnelle de 50,000 dollars par hangar; mais les Commissaires se rendirent compte que la possibilité de louer aux Compagnies des emplacements sans aucune restriction était beaucoup plus importante que cette somme d'argent et ils continuèrent leur travail difficile et délicat avec un succès complet. La querelle interminable avec les entrepreneurs concernant les changements faits aux planchers des hangars, alors qu'ils étaient en voie de construction, fut alors déferée à une commission à la tête de laquelle était M. Holgate, laquelle fit rapport qu'elle donnait aux entrepreneurs, \$335,000, soit une somme considérablement inférieure à la moitié de ce qu'ils réclamaient et, sur cette somme, il ne fut payé immédiatement que \$100,000.

Réorganisation du département des ingénieurs

M. John Kennedy résigna ses fonctions d'ingénieur en chef, parce que sa vue faiblissait et un essor nouveau et complet fut donné au département des ingénieurs en s'assurant, auprès du département fédéral de la marine, des services d'un de ses plus brillants officiers, M. F. W. Cowie; tandis que les commissaires gar-

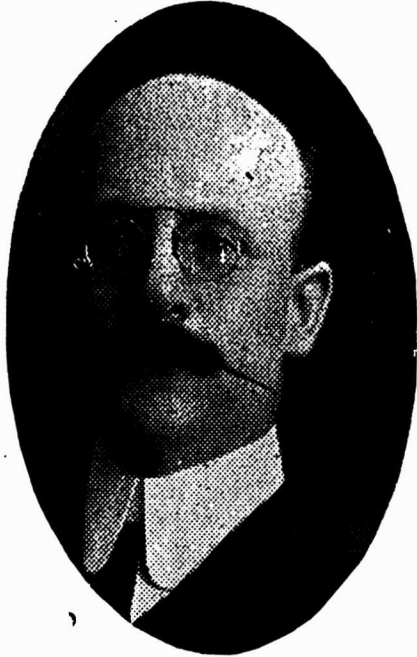

M. G. W. Stephens,
Commissaire du port de Montréal.

daient à leur service la grande connaissance qu'avait M. Kennedy du port et des affaires du port, en le nommant ingénieur consultant. Dans ce rapport, le premier travail recommandable de la commission est, "la manière consciencieuse et parfaite dont l'ouvrage a été accompli." Le rapport ne donne qu'un aperçu du travail de réorganisation fait dans les bureaux des commissaires, bien qu'on puisse se faire une idée du caractère de ce travail, par l'étendue du rapport et la promptitude avec laquelle il a été établi: chaque rapport du département qui y est contenu est daté du 31 décembre et les commissaires ont pu se réunir et composer leur sommaire le 21 janvier.

Département du trafic

Un des travaux de la nouvelle administration, et non des moindres, fut l'organisation du département du trafic en vue de prendre en charge le trafic par chemins de fer sur les quais et de contrôler d'une manière systématique le trafic des véhicules, dans l'espoir d'amoindrir l'étrt d'encombrement dans lequel se trouvaient les quais. D'après l'ancien système, les chemins de fer avaient conjointement le privilège de se servir des voies ferrées, moyennant une certaine redevance par an. Ceci mettait en conflit autant d'intérêts différentes qu'il y avait de compagnies de chemins de fer se servant du quai; en conséquence, les marchands et

le commerce du port souffraient de cet état de choses.

Contribution des chemins de fer à l'entretien des quais

"D'après les baux en vigueur, il était prévu, en plus de la redevance annuelle, que les chemins de fer devaient payer proportionnellement pour l'entretien des voies ferrées, à certaines conditions," dit le rapport.

"Les commissaires constatèrent que cette clause n'avait pas été mise à exécution; en conséquence de quoi, les voies ferrées du quai étaient dans un état déplorable et négligé. Des mesures furent donc prises pour réclamer aux compagnies de chemins de fer l'argent nécessaire à l'exécution de la clause des baux alors en vigueur, et des arrangements furent faits par lesquels les compagnies de chemins de fer devaient payer la somme nécessaire pour mettre les voies ferrées en bonne condition.



M. L. E. Geoffrion,
Commissaire du port de Montréal.

"Grâce à un arrangement avec les diverses compagnies de chemins de fer, on arriva à une entente pour ce travail, par laquelle la force motrice nécessaire était fournie aux commissaires, moyennant une certaine somme par jour.

"On nomma un surintendant expérimenté des terminus de chemins de fer, en la personne de M. J. Voghan, qui occupait une position semblable au Canadian Pacific Railway depuis vingt ans.

"M. Voghan et son personnel remplirent leurs devoirs sans aucune entrave, en donnant satisfaction aux chemins de fer, aux commissaires et à tous les intéressés. La nouvelle organisation a eu pour résultat une efficacité plus grande, un coût moins élevé de manipulation pour les compagnies de chemins de fer et les commerçants et une facilité plus grande de manipulation des marchandises par les voies ferrées existantes. Ce département

a reçu et a expédié 70,000 chars dont 20,000 furent chargés et déchargés directement dans les hangars ou les navires.

Economie de \$80,000

"Il est digne de remarque que dans le réarrangement des voies ferrées sur les quais, ces voies ont été posées de telle sorte que chaque jetée a maintenant le long de chaque hangar, deux voies ferrées du côté intérieur et, là où cela est pratique, une voie ferrée entre le hangar et le navire. De cette manière, durant la saison, il a été possible de charger et de décharger 20,444 chars de fret directement et, à une moyenne de vingt tonnes par char, ce qui signifie 400,000 tonnes sur lesquelles l'économie de manipulation est estimée n'être pas inférieure à 50 pour cent, soit \$80,000.

"Le succès du département du trafic pendant la saison 1917 a justifié l'achat de trois locomotives, assurant un travail permanent."

Hangars permanents

Le rapport raconte d'une manière un peu détaillée les progrès extraordinaires faits dans le travail de construction des hangars permanents. Il fait allusion au rapport Davidson comme ayant une grande valeur, ayant été fait à la suite d'une étude sérieuse, et il ajoute qu'en ce moment, M. R. C. H. Davidson, John Kennedy et F. W. Cowie étudient un projet de développement du port à exécuter:



M. C. C. Ballantyne,
Commissaire du port de Montréal.

dans une période étendue, année par année, de sorte que lorsque ce travail sera terminé il en résultera un tout harmonieux. Le rapport sur ce projet et les plans qui s'y rapportent ont exigé la préparation par le personnel du port de données d'ingénieurs établies avec beaucoup d'étude et de peine. On espère que le rapport final sera une base précieuse pour l'étude d'un développement futur.

Développement du port dans l'Est

"Pour être à la hauteur du grand développement du commerce canadien, il faut lui fournir dans le port des facilités beaucoup plus grandes," déclarent les Commissaires.

"Il ne faut pas oublier que par la création d'un département des points terminus, sous la direction des Commissaires du port, tout le trafic par voies ferrées sur les quais est contrôlé et règlementé par une seule autorité qui donnera des facilités de chemins de fer sur toutes les routes, à chaque maison manufacturière établie dans l'Est et lui donnera en plus, des facilités pour communiquer jusqu'à l'eau profonde. Ces deux faits seuls devraient causer un développement énorme des industries pendant les cinq prochaines années. Pour cela des études sérieuses ont été faites concernant le développement du port dans l'Est, développement qui doit être préparé de manière à répondre à l'augmentation des affaires que l'on observe maintenant dans le pays.

Cale sèche et bateau de secours en cas d'incendie

Parmi les améliorations requises, les commissaires demandent une cale-sèche et un bateau de secours en cas d'incendie.

Les affaires médiocres faites par l'élevateur à grain du port sont déclarées n'être que temporaires et sont dues à l'envoi du grain passant par le Grand Tronc à l'élevateur du G. T. R., à la manipulation du grain arrivant par voie d'eau par la Montreal Grain Elevating Co., qui dispose de 17 élévateurs à grain flottants et qui a des relations intimes avec la Montreal Transportation Co., pour le transport du fret. Le Canadian Pacific Railway n'a pas, durant la présente saison, apporté du grain en quantité quelconque au port de Montréal. Les commissaires n'ayant pas de barges pour décharger le grain et aucun système de convoyeurs pour livrer le grain aux steamers, voilà quelques-unes des raisons pour lesquelles l'élevateur du port n'a pas fait beaucoup d'affaires. Toutefois, les commissaires espèrent qu'avec l'établissement complet d'un système de convoyeurs en voie de construction en ce moment, convoyeurs qui obvieront à la nécessité de déplacer les bateaux dans le port, pour recevoir leur cargaison, une quantité considérable de grain devra être attirée vers l'élevateur des commissaires du port,

Système de convoyeurs de grain

Le rapport de M. Cowie appuie bien davantage sur ce point. Il dit que le sys-

tème de convoyeurs de grain permettra au grain d'être livré en même temps à quatre vaisseaux quelconques sur dix, situés à leur mouillage, sans que ces vaisseaux se déplacent.

Avec ce système non surpassé de vraisemblance et en raison des quantités de grain qui arriveront quelque jour à Montréal, quand les nouveaux ports et les nouveaux embranchements de chemins de fer à Midland et Victoria Harbor seront terminés, on s'attend à ce que l'élevateur doive être au moins doublé par l'addition d'une aile nouvelle.

Revenu

Comme on le sait bien, il y a eu une légère diminution, la saison dernière, dans le nombre des vaisseaux océaniques entrant dans le port de Montréal et en sortant. En somme, le revenu a été de beaucoup le plus fort dans l'histoire du port de Montréal.

| | | |
|--|--------------|--------------|
| Droit de quaiage, | | |
| à l'importation | \$225,513.67 | \$210,397.23 |
| Droit de quaiage, | | |
| à l'exportation | 96,659.62 | 97,365.32 |
| Droit de quaiage, | | |
| commerce intérieur | 59,254.01 | 53,146.54 |
| Location des voies ferrées du quai, etc. | 22,847.26 | 20,277.23 |
| Élévateur à grain | 7,970.63 | 6,885.76 |
| Location des nouveaux hangars | 14,600.00 | |
| Garage des chars sur les quais | 71,815.93 | |
| | <hr/> | <hr/> |
| | \$498,661.12 | \$388,072.08 |

DECES DE M. WM. LEWIS

M. Wm. Lewis, de Montréal, est mort subitement dimanche matin, d'une syncope de coeur, en sa résidence, 116 rue Mackay. Il souffrait du coeur depuis une semaine environ, mais n'était nullement contraint de garder le lit. Il avait fait une longue promenade, samedi soir.

M. Lewis naquit à Swansea Wales en 1828 et était âgé de quatre-vingts ans. Il était le fils de Wm. Lewis, shérif du comté de Glamorganshire. Il fit son apprentissage de marin et, à l'âge de dix-huit ans, il était capitaine d'un navire complètement gréé de 1,000 tonnes; c'était un des plus grands navires de l'époque. Il vint au Canada en 1852 et, pendant trente-cinq ans, il fit partie de la Canadian Merchant Shipping, sur les Grands Lacs; il habitait alors à Kingston, Ont. Il se retira il y a vingt ans et vint, avec toute sa famille, à Montréal, qu'il a toujours habité depuis lors.

M. Lewis laisse cinq fils et quatre filles: M. F. Orr Lewis, M. James G. Lewis, M. W. J. Lewis, M. C. Howard Lewis, Melle Lewis, Melle Mabel Lewis, tous de Montréal; M. T. G. Lewis, Belleville, Ont.; Melle Adelaïde Lewis, surintendante du Ravenswood Hospital, Chicago, Ill., et Mme J. J. Zealand, Houghton, Mich.

C'EST UN FAIT ACQUIS

que dans la vie pratique des affaires, les annonces insérées dans un bon journal de la partie, rapportent. Faites un essai dans le "Prix Courant" et vous serez satisfait.

LE NORD-OUEST CANADIEN.

Règlements concernant les Homesteads

Toute section de nombre pair des terres du Dominion, dans l'Ouest du Canada, excepté 8 et 26, non réservée pour les homesteads ou réservée pour fournir des lots à bois pour les colons ou dans tout autre but, pourra être prise comme homestead par tout chef de famille ou par tout individu mâle âgé de plus de dix-huit ans, jusqu'à une étendue de un quart de section de 160 acres, plus ou moins.

Entrée : L'entrée doit être faite personnellement, au bureau local des Terres, pour le district où se trouve le terrain à prendre. \$10.00 seront chargés pour cette entrée.

Devoirs du Colon : Un colon auquel on accorde une entrée pour un homestead, est obligé, par l'Acte des Terres du Dominion et ses amendements, de remplir les conditions s'y rapportant, de l'une des manières suivantes :

(1) Résider au moins six mois sur le homestead et la mise en culture de celui-ci, chaque année, pendant trois ans. La coutume est d'exiger qu'un colon mette quinze acres en culture; mais s'il le préfère, il peut remplacer cela par du bétail. Vingt têtes de bétail étant sa propriété réelle, avec des constructions pour les abriter, seront acceptées au lieu de la culture.

(2) Si le père (ou la mère, au cas où le père serait mort) ou toute personne qui est éligible pour faire une entrée de homestead, d'après la teneur de cet acte, réside sur une ferme dans le voisinage du terrain pris comme homestead par la dite personne, les conditions de cet acte, quant au lieu de résidence avant d'obtenir la patente, peuvent être satisfaites par toute personne résidant avec le père ou la mère.

(3) Si le colon a sa résidence permanente sur la ferme qu'il possède dans le voisinage de son homestead, les conditions de cet Acte, quant à la résidence, peuvent être satisfaites par toute personne résidant avec le père ou la mère.

(3) Si le colon a sa résidence permanente sur la ferme qu'il possède dans le voisinage de son homestead, les conditions de cet Acte, quant à la résidence, peuvent être satisfaites par le fait de résidence sur la dite ferme.

La Demande de Lettres Patentes devra être faite au bout de trois ans à l'agent local, au sous-agent ou à l'inspecteur des homesteads. Avant de demander des lettres patentes, le colon devra donner un avis de six mois, par écrit, au Commissaire des Terres du Dominion, à Ottawa, de son intention de ce faire.

Renseignements : Les immigrants nouvellement arrivés recevront au bureau de l'Immigration, à Winnipeg, ou dans tout Bureau des Terres du Dominion, dans l'Ouest du Canada, des renseignements concernant les terres libres ou, des officiers en charge, avis et assistance gratuits pour obtenir les terres qui leur conviennent.

W. W. CORY, Député Ministre de l'Intérieur.

La Température pour le
“MONTSERRAT”

Arrive.

Le Lime Fruit Juice “Montserrat” est si satisfaisant—si rafraîchissant—si parfaitement agréable—qu’il est arrivé à être la BOISSON D’ÉTÉ FAVORITE DE TOUT LE MONDE. “Montserrat” est

le jus pur de citrons des Antilles—avec toute la saveur naturelle du fruit frais.

“Montserrat” non-seulement fait une CITRONNADE DÉLICIEUSE et d’autres BOISSONS POUR APAISER LA SOIF pendant les grandes chaleurs, mais se mélange aussi parfaitement avec les Eaux Minérales, les Vins et les Liqueurs. Vos CLIENTS DEMANDERONT “MONTSERRAT”. Voyez à ce que votre commande à votre marchand de gros comprenne le

Lime Fruit Juice “Montserrat”

Populaire et Profitable

Le thé que vous devez tenir est celui qui donne satisfaction entière à votre client. Ce thé est le

THÉ BLUE RIBBON

Le prix de détail est de vingt-cinq cents à un dollar le paquet, vous procurant un profit facilement gagné de vingt à trente-quatre pour cent.

THE BLUE RIBBON TEA CO.

266 rue St-Paul, Montréal.

Téléphone, Main 664

L'EXPOSITION FRANCO - ANGLAISE.

La grande exposition qui a été ouverte officiellement par le prince de Galles, le mois de mai dernier, est généralement appelée dans les journaux, du nom, de "White City"; l'adjectif est approprié, le substantif ne l'est pas. Les doigts crasseux n'ont pas encore souillé les tons parfaits de ses tours élevées, de ses minarets élancés, de ses dômes majestueux,

que une idée de malpropreté aussi bien que de splendeur; il veut dire rues et maisons aussi bien que larges avenues et palais majestueux et, dans cette grande exposition, il n'y a rien qui choque la vue. C'est une masse de constructions très belles situées dans un immense jardin, érigées avec un art si consommé que, bien que chacune d'elles forme

splendeur et fût d'un goût aussi artistique. Il n'y a là rien du clinquant des décors peu convenables qui étaient la caractéristique autrefois de semblables entreprises en Angleterre. La France, la nation qui a le plus de goût, s'est associée à l'Angleterre et à ses colonies pour produire un modèle d'art appliqué, dans sa forme la plus élevée, et la collabora



Abbaye de Westminster

de ses pavillons d'une architecture habile; ces constructions étincellent sous les rayons du soleil comme des diamants dans une coupe de jade avec leur blancheur éblouissante émaillée de nombreuses et vives couleurs, là où les drapeaux et les oriflammes sont agitées par le vent. Mais se figurer cette place comme une cité c'est se faire une impression tout à fait erronée. Le mot cité impli-

partie d'un plan élaboré, l'effet général est entièrement exempt de rigidité. Ce pourrait être une collection de palais d'été construits pour l'usage et le plaisir d'une centaine de potentats dans cent endroits, séparés l'un de l'autre par une grande distance et situés dans les cinq parties du monde. Rien du genre de cette exposition n'a jamais été essayé auparavant en Angleterre, rien qui eût une telle

tion a remporté un succès complet; les Français ont communiqué leur ardeur aux Anglais; ceux-ci ont oublié d'être lourds, vulgaires et ont pris un ton élevé d'élégance française; pour une fois, ils se sont arrangés pour combiner l'harmonie du dessin et des couleurs en arrivant à la perfection dans les détails. Y a-t-il encore quelqu'un qui raille les bienfaits de l'entente cordiale?

Un million de visiteurs par jour

L'exposition occupe un emplacement très beau, offrant toutes les commodités possibles, dans Shepherd's Bush, à une distance d'une demi-heure de presque tous les points de la métropole. Il y a peut-être des personnes qui iront à Londres, cette année, et qui ne savent pas où se trouve Shepherd's Bush. Cet emplacement est à la limite ouest de la cité, juste où les maisons commencent à être moins denses et où on pénètre dans la banlieue parsemée de champs de verdure. S'il faut en croire les diverses agences de transport, toutes les lignes de chemins de fer et d'omnibus de Londres, conduisent à Shepherd's Bush. Certainement c'est la chose la plus facile que de se rendre là, et les arrangements faits pour transporter la foule sont parfaits; si,

de voir les musiciens et de jouir de la musique. A portée d'oreille du kiosque de la musique, sont les endroits principaux où les visiteurs déjeunent, dînent et boivent du thé. Il y a le Garden Club, le Sports Club, le Grand Restaurant et le restaurant français Paillard, toutes constructions charmantes, entourées de balcons ombreux, couverts de plantes grimpantes et de fleurs. On peut prédire que les repas en plein air dans les jardins "Elite" seront en vogue à Londres, cet été.

Section des colonies

D'un côté des jardins sont les vastes halls contenant les exhibitions de machines et, de l'autre côté, l'énorme Stadium, l'arène où auront lieu les sports olympiques. Au delà, s'étendant autour du hall des machines jusqu'au Stadium et

cent huttes habitées par quelques très beaux spécimens de la race nègre africaine. Ces nègres sont pittoresques, mais ils sont certainement teintés de civilisation et font d'excellentes affaires en cartes postales illustrées.

Bien entendu, il y a beaucoup de choses secondaires dans Shepherd's Bush; aucune exposition ne serait complète sans ces spectacles et naturellement, ils sont du genre le plus moderne. Certains de ces spectacles sont nouveaux comme le "Flip-Flap", et d'autres représentent le meilleur perfectionnement d'idées anciennes, comme le "Scenic Railway". Le "Flip-Flap" demande un mot d'explication, parce qu'il promet d'avoir beaucoup de succès. Il consiste en deux énormes poutres en treillis d'acier longues de 150 pieds, pivotant à une de leurs extrémités et supportant à l'autre extrémité des nacelles oscillantes, dans lesquelles 50 personnes peuvent prendre place. Quand le "Flip-Flap" est au repos, les extrémités à pivot sont l'une contre l'autre et les nacelles sont suspendues près des plates-formes par lesquelles les passagers y pénètrent; quand il est en mouvement les bras sont élevés par de puissants moteurs électriques et prennent la position verticale; ils s'abaissent de nouveau à la position horizontale, chaque bras décrivant un demi-cercle complet dans des directions opposées. Les nacelles à leur plus grande élévation, quand elles sont de niveau les unes avec les autres, atteignent à une hauteur d'environ 200 pieds, et ceux qui y ont pris place ont une vue splendide du terrain de l'exposition.

Le "Scenic Railway" est plus connu, au lieu de descendre un plan incliné et d'en remonter un autre, les chars du "Scenic Railway" parcourent un mille en montant des côtes impossibles, se précipitent dans des vallées à la descente rapide, passent à travers des tunnels et prennent des courbes avec une soudaineté alarmante. Après un pareil voyage, on a besoin de reprendre des forces en regardant tranquillement les souffleurs de verre à leur travail, ou en observant la fabrication du pain et des biscuits dans une manufacture moderne, ou mieux encore, en visitant une vieille maison des Tudor qui autrefois s'élevait dans la rue Oxford, avant que ce que nous appelons des améliorations ait nécessité sa disparition. Cette maison a été reconstruite à l'exposition exactement dans les conditions où elle existait autrefois.

Il n'y a jamais eu, croyons-nous, d'exposition qui ait été complètement prête le jour de son ouverture, et celle-ci n'a pas fait exception à cette règle. Mais après l'ouverture par le prince de Galles, une armée d'ouvriers s'est mise au travail, et la semaine d'après l'exposition était prête pour la visite du président de la République Française.

Nous avons dit que le plan de l'exposition était admirable et que l'architecture

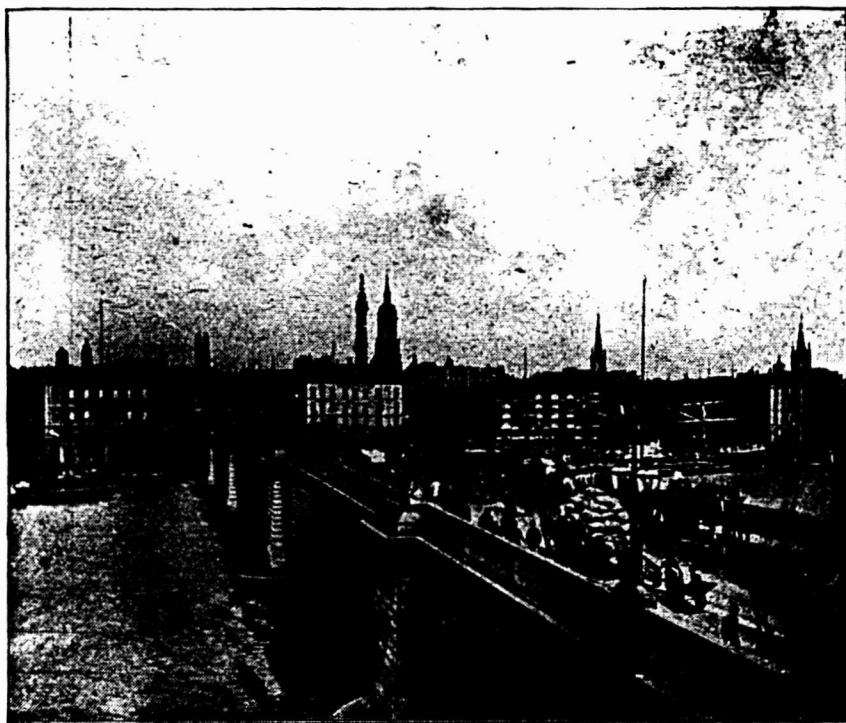

Pont de Londres

comme on nous le dit, la foule qui visite l'exposition atteint un million de personnes par jour, les visiteurs pourront faire le voyage sans éprouver aucun inconvénient. Quand on entre par l'entrée principale, on atteint le terrain principal, dont la superficie est d'environ 200 acres, par une série de longues galeries contenant les exhibitions françaises et anglaises, d'une nature très intéressante. On pénètre dans l'exposition proprement dite, par la magnifique cour d'honneur; puis viennent les splendides jardins "Elite" contenant de nombreuses places consacrées à l'art et à l'application de l'art dans toute ses branches. Si vaste sont ces jardins, que trois musiques militaires y jouent en même temps. Le principal kiosque pour la musique est à un niveau bien inférieur à celui du terrain qui l'entoure, arrangement habile qui permet à un grand nombre de personnes

formant un grand demi-cercle, se trouvent les sections du Canada, de l'Australie, de la Nouvelle-Zélande et de l'Inde et l'édifice des colonies françaises. Au-delà de la grande avenue des colonies est une charmante reproduction d'un village irlandais. Ce village contient des cottages aux toits de chaume, dans lesquels des jeunes filles irlandaises se livrent aux industries du foyer: tissage, broderie, fabrication de la dentelle; on y voit des reproductions de la Tour Ronde du vieux Kilcullen, de l'ancienne croix irlandaise de Donaghmore et du cottage dans lequel le grand-père du président McKinley naquit. Tout près, est un village de Ceylan rempli de charmeurs de serpents, de jongleurs, de singes dressés et d'ouvriers cingalais occupés à des métiers nombreux et intéressants. A l'extrémité de l'avenue des colonies, au pied du Stadium est un village sénégalais contenant

des constructions était fort belle, ainsi que les décorations et tous les autres détails. Il n'y a pas une seule des nombreuses constructions, depuis le plus grand palais jusqu'au plus petit pavillon, dont la vue ne fasse plaisir à l'œil et qui ne soit en harmonie avec ce qui l'environne. Mais il y a deux structures qui attirent spécialement l'attention: la Cour d'Honneur et le Stadium; on n'a jamais rien vu de semblable dans les autres expositions. La Cour d'Honneur est la cour intérieure d'un vaste palais indien; elle est entourée de constructions d'une blancheur immaculée formant quadrilatère, au milieu desquelles se trouve

des ombres plus douces et l'obscurité complète qui règne dans les profondeurs d'une arche. Le lac est traversé par un pont gracieux en marbre blanc grec et de curieuses structures, ressemblant à de petites maisons d'été se projettent des rives pour rendre compliquée la navigation d'un certain nombre de barques indiennes.

Le Stadium

Le Stadium donne une tout autre impression par son étendue, sa simplicité sévère. On y voit un grand ovale de gazon vert échancré d'un côté par un grand bassin de natation et entouré de deux

dans une chaise roulante, dont les roues ont des bandages en caoutchouc et qui est poussée par un homme en livrée. Il y a des milles d'allées dans les jardins qu'on peut parcourir ainsi dans ces voitures confortables. Les amateurs de musique sont aussi bien soignés, car cinq musiques militaires de France et d'Angleterre—parmi lesquelles, la célèbre musique de la Garde Républicaine, celle des Grenadiers et celle des Scots Guards—jouent régulièrement en plein air, et il y a une série de concerts dans le vaste Palais de la Musique. Mais la plus grande attraction de toutes peut-être sera l'illumination des édifices et du terrain



Cathédrale St-Paul

un lac aux eaux limpides. Qui décrira convenablement l'élégance délicate, la diversité agréable, le goût exquis de cette construction splendide? C'est de la dentelle en marbre de Carrare, ouvrage par des artistes habiles. Plus on regarde, plus on admire la perfection de la masse et la variété merveilleuse des détails: colonnes élancées, arches gracieuses, balustrades grecques, fenêtres en saillie, tours élevées, dômes bombés et balcons surplombant. Il est fascinant de s'asseoir sous les arcades fraîches et d'observer le jeu de la lumière et de l'ombre, la blancheur brillante frappée des rayons du soleil, le gris bleuâtre, tendre

pistes, l'une en cendres noires, l'autre en béton gris. Au-delà de la piste extérieure s'élèvent les sièges des spectateurs; rangées sur rangées, semblant former un grand mur gris de clôture. Il y a place sur ces sièges pour 70,000 personnes assises confortablement, et de l'espace pour 80,000 personnes debout.

Une particularité très agréable du plan de l'exposition est la quantité de cours d'eau sous forme de petits canaux, qui partent d'un bassin central, au pied du Pavillon Impérial et sur lesquels circulent des embarcations électriques, silencieuses. Un autre moyen agréable de visiter l'exposition est de prendre place

de l'exposition, et les magnifiques feux d'artifice qui seront tirés dans le Stadium tous les deux jours.

Le Grand Trunk Railway

C'est un fait bien connu qu'à toutes les expositions universelles et internationales, qui ont eu lieu pendant la dernière décennie, le Grand Trunk Railway du Canada a été parfaitement représenté et que, dans chaque cas, des médailles d'or et des diplômes ont été décernés à cette compagnie. A l'exposition franco-anglaise, elle s'est maintenue dans la voie du progrès. Elle a fait construire un

magnifique pavillon couvrant un espace d'environ 2,000 pieds carrés, dans un emplacement pittoresque comme sous le nom de Cour du Progrès ou Machinery Hall-Gardens.

Cette structure est du style Renaissance avec une entrée artistique à piliers. Au-dessus de l'entrée s'élève un groupe représentant le Grand Trunk Railway System, personnifié sous les traits de la "Vitesse", avec une étoile électrique au-dessus de la tête de la figure centrale, emblème de "l'Etoile de l'Empire"; de chaque côté de cette figure sont représentés en plus petit les Océans Atlantique et Pacifique; la figure centrale qui joint

été exécuté par M. J. W. Swan, le photographe paysagiste bien connu du Canada, qui s'est surpassé, si possible, dans cette collection. Ces tableaux couvrent les murs jusqu'à deux pieds du plafond et l'intérieur entier a été décoré d'une belle frise de grains et d'herbes d'Ontario, de Victoria, du Manitoba, d'Alberta, de Saskatchewan et de l'Ouest. Dans cette frise sont encastrés des spécimens de poissons et de gibier du Canada, montés d'une manière attrayante, le tout formant un effet unique et agréable.

Au centre de la salle, une pyramide a été érigée, sur laquelle on voit des échantillons de céréales de la province d'On-

Visite du Président de la République Française à Londres.

A l'occasion de l'exposition franco-anglaise, M. Fallières, président de la République Française est allé en Angleterre, à bord du croiseur Léon Gambetta. A son arrivée à Douvres, il fut acclamé par les marins des navires de guerre anglais et une salve de vingt-et-un coups de canon fut tirée en son honneur. Il fut reçu au débarcadère par le prince Arthur de Connaught, représentant le roi d'Angleterre.

A Londres, M. Fallières fut reçu à la gare Victoria par le roi Edouard VII. Le

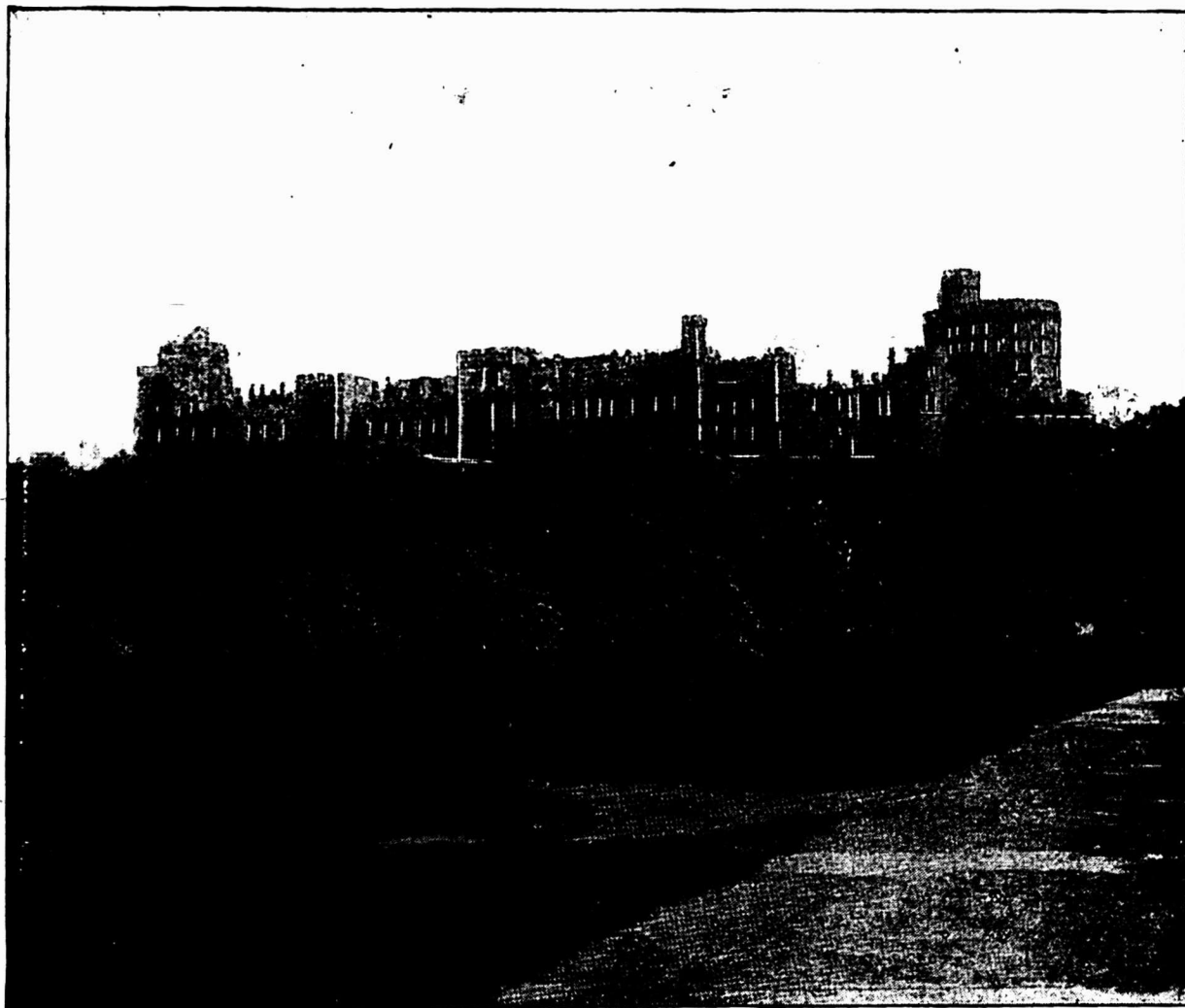

Château de Windsor

leurs mains symbolise la traversée du continent par le nouveau chemin de fer transcontinental national. (le Grand Trunk Pacific). Ce groupe allégorique est très imposant et l'idée est appropriée.

L'intérieur de l'édifice offre une combinaison harmonieuse de couleurs: vert olive et rouge.

Des vues de paysages des districts d'été pour les touristes, des endroits de pêche et de chasse du Canada, sont magnifiquement représentées dans une série de photographies agrandies au bromure, finies à la sépia et encadrées de chêne mat. Le travail photographique a

tario, ainsi que des échantillons naturels de fruits provenant du "Jardin du Canada."

Des cinématographes projetant des scènes de chasse, de pêche et des vues de chemins de fer sont d'autres attractions intéressantes, et des brochures ont été préparées spécialement pour être distribuées.

M. S. W. Cummings, qui était encore récemment agent général des passagers du Central Vermont Railway, a été nommé à la position de directeur de cette exhibition.

prince de Galles, le premier ministre et le ministre des Affaires Etrangères. M. Fallières et le prince de Galles se rendirent en voiture à quatre chevaux au palais St. James, résidence du président de la République Française pendant son séjour à Londres. Plus tard, M. Fallières alla en voiture, escortée par les Life Guards, au château de Buckingham pour rendre visite au roi et à la reine. Une foule immense massée devant le château l'accueillit.

Le soir, il y eut au palais, en l'honneur des visiteurs français, un grand banquet, auquel assistaient le roi, la reine, M. Fal-

lières, le prince et la princesse de Galles, la princesse Victoria, le duc et la princesse d'Argyle, le prince Arthur de Connaught, le duc de Fife, M.M. Pichon, ministre des Affaires Etrangères de France, Lanes, Mollard, introducteur des ambassadeurs, l'amiral Jauréguiberry, etc.

Voici le menu du banquet :

Tortue claire
 Crème de pois comtesse
 Blanchailles naturelles et à la diable
 Suprême de truite froide
 à l'Edouard VII
 Côtelettes de cailles à la crème

que lui procurait sa visite, qui resserrait l'entente cordiale entre les deux nations.

Il n'y a pas eu de réception après le banquet.

Voici maintenant la visite du Président de la République Française à l'Exposition Franco-Britannique, d'après le "Figaro".

Pour aller de Saint-James's Palace à l'Exposition, il faut traverser à peu près la moitié de la ville en longeant sur une bonne partie du parcours, Hyde-Park et les jardins de Kensington. Plus de deux heures avant le passage du cortège, le peuple commençait déjà à s'amasser le

fête pareille donnée par un peuple innombrable, à travers de larges avenues, tendues de drapeaux et plantées de mâts. Spectacle splendide et riche de signification.

L'entrée de l'Exposition avait été interdite au public à partir de trois heures, mais, depuis la matinée, une foule nombreuse y était réunie, qui attendait le cortège. Jusqu'à midi, on vit des ouvriers se hâter pour la toilette de la dernière heure, mais à midi disparurent les échelles retardataires et s'enfoncèrent dans les profondeurs des platras les équipages de salut. Oh! tout ne fut point terminé,



Palais de Westminster

Selles d'agneau à la Niçoise
 Mousse de jambon à la Fallières
 Poussins rôtis
 Ortolans sur canapé
 Salade à la Victoria
 Asperges d'Argenteuil, sauce mousseline
 Chartreuse de pêches à la reine Alexandra
 Gradin de pâtisseries Parisiennes
 Oeufs de pluviers
 Soufflés glacés à l'entente cordiale
 Bonbonnières de friandises

En réponse au toast du roi, le président Fallières exprima le grand plaisir

long des trottoirs et à se blottir contre les grilles à l'intérieur des jardins, et j'admirais d'avance la magnifique patience de ces hommes et de ces femmes qui, sur un trajet de plusieurs kilomètres s'apprétaient si naturellement à une si longue attente. Ce que fut leur enthousiasme au passage de la voiture présidentielle est inexprimable.

Les chapeaux volaient, les mouchoirs s'agitaient, les rauques hurrahs emplissaient l'air et des faces enluminées, ou blanches, ou roses, ou hâlées, mais joyeuses et frénétiques, se haussaient pour mieux atteindre des yeux celui à qui on faisait un si beau cortège. Imaginez une

certes, des colonnes étaient sans chapiteaux, des baies sans portes, des jardins sans verdure, des marchandises sans vitrine, et il faudra des semaines encore pour que cette exposition se montre dans sa parure définitive; mais le prodige attendu s'est réalisé, et il est miraculeux qu'en deux jours on soit parvenu à lui donner l'apparence définitive qu'elle a revêtu déjà. On lui a donné un nom, on l'appelle la "Cité blanche", et cette journée fut en effet la journée blanche qui nous conduisit dans la poussière blanche, sous le ciel laiteux, à travers les galeries claires de palais uniformément blancs. Cette visite, notons-le, fut une

vraie visite: j'entends que le cortège ne se contenta point de passer devant des vitrines au pas de course, comme pour un entraînement de footing, sans rien voir que des assistants inclinés sur son passage; on a regardé, on a vu, on s'est arrêté, on a interrogé, on a même acheté.

d'Argyll, lord Derby, puis M. Pichon et la suite du Président; puis le sénateur Dupont, président du Comité d'organisation.

Devant le pavillon de la Ville de Paris, les voitures où était monté le cortège s'arrêtèrent un instant pour donner le

Le président de la République a quitté Londres le 29 mai pour rentrer en France.

LA SEMAINE A QUEBEC

Québec, 9 juin 1908.

L'Association des plombiers du Canada doit tenir une convention à Québec, à la fin de juillet. Elle a demandé à cette fin une souscription municipale de \$500 qui a dû lui être refusée parce qu'il y a trop de demandes de même nature.

Les élections provinciales qui viennent de se terminer vont amener dans la Législature plusieurs hommes d'affaires et industriels importants, tant du district de Québec que de celui de Montréal. La législation commerciale ne pourra que bénéficier de leur présence.

Depuis huit jours, les pluies que nous avons eues, suivies de journées de grand chaud, ont eu pour effet d'activer la végétation d'une façon prodigieuse. Dans notre district jamais les prairies n'ont offert une aussi belle apparence qu'à l'époque actuelle.

Pour le mois de mai qui vient de se terminer, les recettes des douanes de Québec ont considérablement diminué, si on compare leur valeur à celle de l'an dernier. En 1907, ces recettes étaient le \$224,894.04, contre \$149,224.31 pour la période correspondante cette année. On constate donc une diminution en valeur, pour l'année 1908, de \$84,669.73. Cette dépression est attribuée à la diminution considérable qui est faite présentement

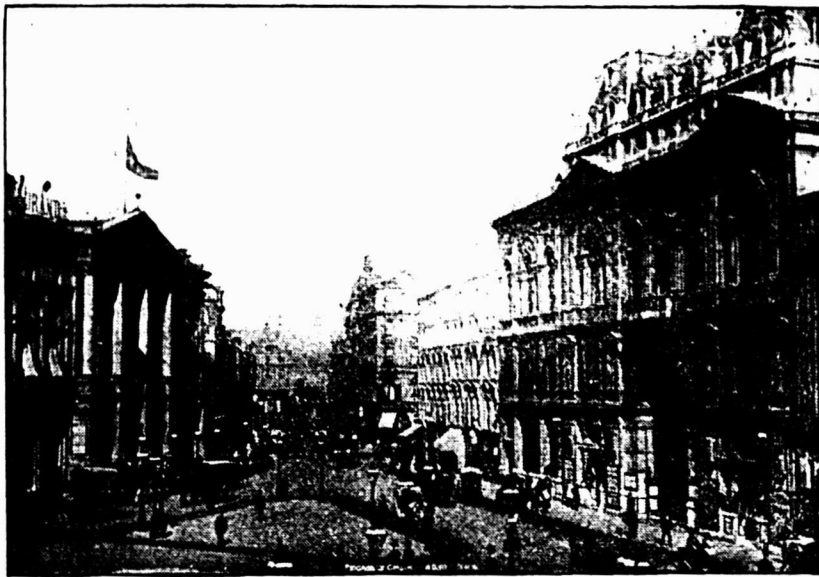

Le Strand

et ceci nous a changé le protocole de ces sortes de cérémonies.

Le Roi et le Président, sous le porche d'entrée marchaient en tête, tandis que déferlaient les chants nationaux. Nul détail n'étant négligeable pour l'histoire, je vous apprendrai que le Roi portait un pantalon large de laine bourrée, à petits carreaux gris, une redingote bleu foncé pas très largement ouverte, ne croisant pas, mais retenue et ajustée à la première boutonnière par un double bouton d'une pierre sombre, un gilet de même couleur avec transparent blanc, une cravate bleu clair, largement rayée de noir, un chapeau évasé à très larges ailes, très relevées, des bottines vernies avec tige de cuir blanc; le pli de son pantalon était fait sur les côtés, non plus sur le cou-de-pied, et il tenait à la main un parapluie aiguille à manche de bois recourbé.

A l'origine, le Président donnait le bras à la Reine, mais bientôt on se sépara et le cortège se répandit à travers les galeries, dans un laisser-aller familial. Le Roi et le Président se trouvant parfois d'un côté, tandis que la Reine et la princesse Victoria étaient d'un autre, et, à la sortie, il fallut s'attendre pour se rejoindre. La Reine était charmante, délicate de grâce et de simplicité, vêtue d'une toilette de taffetas bleu clair avec entre-deux et crevés de gaze blanche et coiffée d'un chapeau à vastes plumes bleues. La princesse Victoria élégante, mince, longue et blonde elle aussi, portait une robe de foulard vieux-rose dont le corsage s'ouvrait sur des dentelles.

Dans le cortège se trouvaient encore le prince de Galles, le duc de Fife, le duc

de temps à M. André Lefèvre de saluer le Roi et donner à la Reine et à la princesse Victoria deux gerbes magnifiques.

On visita le pavillon des Indes, celui des Colonies françaises. De là on se rendit au Stadium. Après avoir assisté aux évolutions de cyclistes, de nageurs, et de gymnastes, le cortège se rendit au pavillon Royal, où les souverains offrirent le thé. On visita ensuite le Palais de la

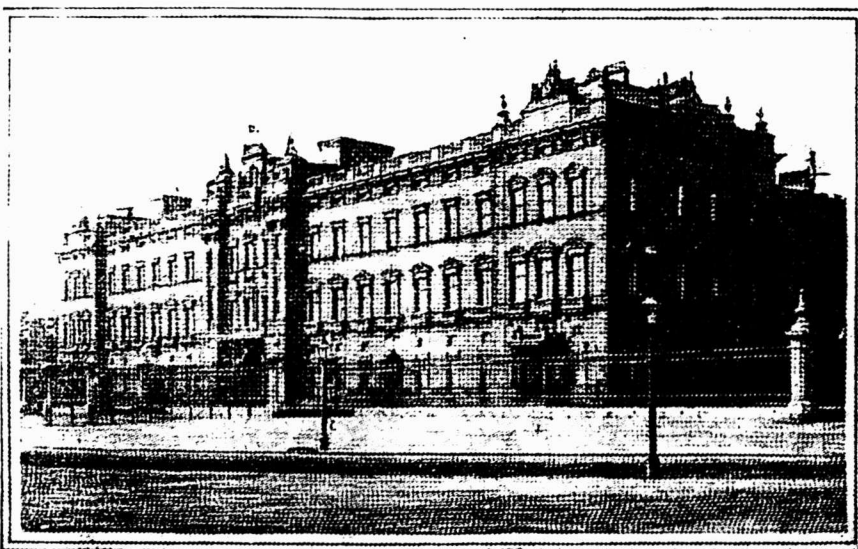

Palais de Buckingham

Femme, on parcourut assez vite celui des Beaux Arts, car il se faisait tard.

Durant tous les déplacements du cortège, on ne cessa d'entendre retentir la Marseillaise, le God Save the King, des hurrahs et des cris de "Vive Fallières", poussés par la foule.

dans l'importation des boissons et liqueurs.

Il ne se passe pas de semaine où l'on ne reçoive plusieurs centaines d'immigrants. Les paquebots nous en amènent d'un peu partout de la vieille Europe. On

remarque que bon nombre de Français venant de l'ancienne mère-patrie viennent se fixer sur notre sol canadien. Cependant, la plupart d'entre eux ne restent pas dans notre province. Ils se dirigent vers l'Ouest. Les environs de Calgary, dans l'Alberta, semble être leur endroit préféré et qui principalement les attire. De fait, il y a déjà là une colonie assez considérable de leurs compatriotes se livrant à l'agriculture.

Les affaires, d'une manière générale, sont satisfaisantes. Elles ont cependant subi un ralentissement qui a duré une couple de jours par suite de la période électorale que nous avons eu à traverser. Maintenant que tout est terminé, les négociants se sont remis à l'oeuvre. Ceci n'a cependant pas trop nui à la réception des commandes; celles-ci ont été bonnes durant les huit jours écoulés. La plupart des voyageurs qu'emploient les établissements de gros, se montrent très encouragés des perspectives. Il règne, d'autre part, peu d'animation chez les marchands-détailliers. D'après l'opinion des hommes d'affaires que nous avons rencontrés, les recouvrements ont été assez bons et s'améliorent sensiblement.

Produits de la ferme.— Dans le commerce des produits de la ferme, les affaires se sont montrées satisfaisantes. On ne signale rien de nouveau en ce qui concerne le marché du fromage, si ce n'est que les prix sont stationnaires et fermes. Pour ce qui a trait au beurre, les cotes montrent plus de fermeté qu'il y a huit jours. Aussi on note même une légère hausse. De 21 1/2c. à 23c. la livre que l'on payait les produits des crèmeries, ceux-ci sont montés et se vendent présentement de 22 1/2c. à 23 1/2c. Une hausse de un cent par livre est aussi enregistrée pour le beurre frais de laiterie. D'autre part, les oeufs frais sont tombés de un cent la douzaine. On attribue cette diminution dans les prix aux arrivages considérables de la semaine. Les dernières cotes sont les suivantes:

Beurre—

| | | |
|------------------------------|-------|-------|
| Frais de laiterie | 0.20 | 0.22 |
| Crèmerie, choix, lb. | 0.22½ | 0.23½ |

Fromage—

| | | |
|---------------------------|-------|-------|
| Coloré, vieux | 0.13 | 0.14 |
| Blanc, vieux | 0.12½ | 0.13½ |
| Coloré, nouveau | 0.11½ | 0.11½ |
| Blanc, nouveau | 0.11 | 0.11½ |

Divers—

| | | |
|-----------------------|-------|-------|
| Oeufs frais | 0.16½ | 0.17½ |
|-----------------------|-------|-------|

Provisions.—On note encore une activité bien soutenue dans le commerce des provisions. Les négociants en gros enregistrent tous les jours d'excellentes commandes, principalement de lard. A la campagne on dit que les perspectives sont excellentes. Les graisses en chaudières et les saindoux sont l'objet de bonnes ventes. Aussi, par suite des for-

tes demandes que l'on en a, les cotes sont montées. Le saindoux composé a subi une augmentation de 10c. par seau. D'autre part, les graisses en chaudières ont enchéri d'un demi-cent; par 3 lbs. on les paie 11c.; par 5 lbs. 10 2/8c.; par 10 lbs., 10 3/4c. Pour ce qui a trait au lard abattu le marché est ferme et soutenu à \$9.25 et \$9.50 les cent livres. On vend de ce temps-ci:

| | | |
|--|-------|-------|
| Lard short, cut brl. | 0.00 | 22.00 |
| Lard clear back | 23.25 | 24.00 |
| Boeuf salé, brl. 200 lbs. | 20.00 | 20.50 |
| Clearfat | 0.00 | 22.00 |
| Porcs petits, abattus | 9.25 | 9.50 |
| Pommes de terre, par sac | 0.00 | 1.00 |
| Fèves, blanches triées, 60 lbs | 0.00 | 2.10 |
| Fèves, yellow eye | 0.00 | 3.00 |
| Fèves Prov. de Québec | 0.00 | 3.00 |
| Foin pressé No 1 . . . tonne | 13.00 | 13.50 |
| Paille pressée, tonne | 10.00 | 10.00 |
| Graisses, chaudières, 3 lbs. | 0.00 | 0.11 |
| Graisses, chaudières, 5 lbs. | 0.10 | 2-8 |
| Graisses, chaudières, 10 lbs. | 0.00 | 0.10½ |
| Saindoux canadien, lb. | 2.50 | 2.60 |
| Saindoux composé, seau | 2.00 | 2.10 |
| Petits jambons | 0.13 | 0.13½ |
| Gros jambons | 0.12½ | 0.13 |
| Epaules roulées | 0.11½ | 0.12½ |
| Bacon | 0.00 | 0.12 |
| Saindoux Fbk. Standard | 0.00 | 2.05 |
| Saindoux Fbk. 25 | 0.00 | 2.03 |
| Saindoux Fbk. 50 | 0.00 | 2.00 |
| Saindoux Davis, pur | 0.00 | 2.60 |
| Saindoux Ingersoll, pur | 0.00 | 2.70 |

Poissons.—Le commerce des poissons salés est peu actif. Il n'y en a que des quantités moyennement satisfaisantes chez les négociants en gros. Comme conséquence de ce peu d'activité, la morue a subi une baisse. Celle du No 1, que l'on vendait, il y a huit jours, \$7.50 le quart, ne vaut plus que \$6.25; la morue du No 2, qui se payait \$6.50, est présentement cotée à \$5.75. D'autre part, on note un peu plus d'animation en ce qui concerne le poisson frais. Les quantités que l'on en reçoit ne sont que juste suffisantes pour satisfaire aux demandes les plus pressantes. On paie:

| | | |
|--------------------------|------|-------|
| Morue sèche | 6.50 | 0.00 |
| Morue désossée | 0.06 | 0.06½ |
| Morue No 1 | 0.00 | 6.25 |
| Morue No 2 | 0.00 | 6.75 |
| Hareng No 1 | 4.50 | 4.50 |
| Saumon No 1 | 0.00 | 19.00 |
| Saumon No 2 | 0.00 | 18.00 |
| Saumon No 3 | 0.00 | 15.00 |
| Turbot | 0.00 | 11.00 |
| Truites | 0.00 | 13.00 |

Fruits et légumes.— Il règne encore beaucoup d'activité dans le commerce des fruits et légumes. Dans le cours des huit jours écoulés, les arrivages ont été bons, aussi les entrepôts de la plupart des négociants en gros sont bien garnis. En ce qui concerne les légumes, ceux-ci sont en assez grande abondance sur le marché. La principale modification signalée dans les cotes est pour les tomates. Celles-ci, que l'on payait de \$1.75 à \$4.25 la boîte, sont tombées à \$1.50 et \$1.75. Chez les détailliers, les affaires sont bonnes et les chaudes journées que nous avons eues, ont été l'occasion d'excellentes ventes. On cote:

| | | | |
|--------------------------------|------|------|------|
| Ananas | bte | 3.50 | 4.00 |
| Céleri, la doz. | 1.00 | 1.25 | |
| Choux, la doz. | 0.60 | 0.90 | |
| Choux de Stam, la doz. | 0.00 | 0.15 | |
| Rhubarbe, la doz. | 0.40 | 0.60 | |

| | | | |
|---------------------------------------|------|-------|------|
| Bananes, au régime | 2.00 | 2.50 | |
| Dattes, btes, 70 lbs. | 0.00 | 0.05½ | |
| Pruneaux | 2.75 | 3.00 | |
| Oignons Valence, crate | 0.00 | 2.50 | |
| Oranges de Jamaïque, qrt. | 0.00 | 4.00 | |
| Oranges de Valence, qrt. | 5.00 | 6.00 | |
| Oranges de Califormie | 3.25 | 3.50 | |
| Oignons rouges . . . le qrt. | 0.00 | 3.50 | |
| Oignons d'Egypte, en sac, lb. | 0.00 | 0.03 | |
| Pommes Baldwin, No 1 | 0.00 | 4.50 | |
| Pommes Baldwin, No 2 | 0.00 | 3.75 | |
| Pommes Spy, No 1 | 5.00 | 6.00 | |
| Pommes Spy, No 2 | 0.00 | 4.50 | |
| Pommes Russet, No 1 | 0.00 | 4.25 | |
| Pommes Russet, No 2 | 0.00 | 3.75 | |
| Salade, doz. | 0.00 | 0.60 | |
| Tomates | bte | 1.50 | 1.75 |

Grains et farines.—Bien qu'aucune modification ne soit survenue, cette semaine, dans les cotes des grains et farines les affaires montrent encore de l'animation. Les commandes qui, chaque jour, sont enregistrées, se montrent satisfaisantes. On dit que les quantités de grains et farines en magasin ne sont que satisfaisantes. On vend encore:

| | | |
|--------------------------------|------|------|
| Blé-d'Inde | 0.00 | 0.90 |
| Sarrasin | 0.00 | 0.90 |
| Orge à Drèche | 0.75 | 0.80 |
| Orge ord., par 48 lbs. | 0.00 | 1.00 |
| Avoine, 34 lbs., ord. | 0.53 | 0.60 |

Farines—

| | | | |
|---------------------------------|---------|------|------|
| Patente d'hiver | 5.20 | 5.30 | |
| Patente du Manitoba | 6.30 | 6.50 | |
| Straight rollers | 5.00 | 5.10 | |
| Extra | par brl | 0.00 | 4.80 |
| Forté à boulanger | 5.80 | 5.90 | |
| Farine de blé-d'Inde | 1.75 | 1.80 | |
| Avoine roulée | 0.00 | 2.90 | |
| Moulée d'avoine | 0.00 | 1.90 | |
| Son, par 100 lbs. | 0.00 | 1.25 | |
| Gru blanc | 1.60 | 1.65 | |
| Barley | 0.00 | 2.75 | |
| Patente d'Ontario | 0.00 | 2.40 | |
| Farine forte à levain | 2.80 | 2.85 | |
| Patent, 98 lbs. | 0.00 | 2.65 | |
| Straight roller | 2.30 | 2.40 | |
| Extra | 0.00 | 2.25 | |
| Superfine | 2.15 | 2.25 | |
| Fine | 0.00 | 2.00 | |
| Patente Hung., 98 lbs. | 3.05 | 3.15 | |

Huiles.—Le commerce d'huiles se montre peu animé. Ceci s'applique surtout à l'huile de morue qui est en quantité très limitée sur le marché, vu que la pêche de ce poisson a complètement manqué. Aussi, les prix qui en étaient déjà élevés, ont de nouveau monté de 3 cents par gallon. Une hausse analogue affecte les cotes de l'huile de marsouin. Celle-ci se vend présentement de 37c. à 40c. le gallon. Les dernières cotes sont les suivantes:

| | | |
|-------------------------------------|------|------|
| Huile de morue, gal. | 0.33 | 0.35 |
| Huile de Loup Marin | 0.00 | 0.42 |
| Huile de Marsouin | 0.37 | 0.40 |
| Huile de lard extra | 0.80 | 0.85 |
| Huile de lard, No 1 | 0.70 | 0.75 |
| Huile de baleine . . . gal. | 1.80 | 1.85 |
| Huile de lin crue pure | 0.74 | 0.66 |
| Huile de lin bouillie | 0.67 | 0.70 |
| Huile de pied boeuf | 0.85 | 0.90 |

Quincaillerie.—On note que le commerce de quincaillerie en gros est passable. Les marchands de la campagne, qui avaient acheté en petites quantités, sont forcés de faire de nouveaux achats de ré-assortiment. Ceci donne quelque activité aux affaires. Chez les marchands-détailliers, le commerce est assez bon. On nous dit qu'il s'est vendu des quantités considérables de peintures cette année.

AVIS AUX

Sociétés d'Agriculture, Cereales Agricoles, Etc.

Assortiment complet de grains et graines de semence choisis

Mils, trèfles, blés, avoines,
orge, pois, sarrasin, Etc.
Blé d'Inde à Silos, Luzerne,
Dactyle Pelotonné. :: ::
Engrais chimiques :—

Scories de Thomas—
Sulphate de Potasse, Ni-
trate de Soude, Plâtre à
Terre. :: :: :: :: :: ::

EXPORTATEURS DE

BEURRE, FROMAGE, SUCRE
D'ERABLE

J. B. Renaud & Cie

ENREGISTRES.

FARINE, PROVISIONS, Etc.

118 - 150 Rue St-Paul,
QUEBEC.

“Je désire du Sel de Table qui
ne se coagule pas ou ne dur-
cisse pas.”



Cela veut dire : SEL
WINDSOR. Donnez
à vos clients ce qu'ils
demandent.
Cette marque de com-
merce garantit la qua-
lité.

The Canadian Salt Co.,
Limited
Windsor, Ont.

Derrière la publicité loyale, honnête
et digne de confiance en faveur du

SODA À PÂTE
“COW BRAND”



se trouve le fait important que ce
soda est absolument le plus pur, le
plus fort et le plus parfait qui
puisse être produit.

Il n'a pas d'égal et ne peut
pas avoir de supérieur.

Chaque paquet est garanti.
Demandez “Cow Brand,” quand
vous commandez du Soda à Pâte.

CHURCH & DWIGHT
MANUFACTURIERS
MONTREAL

Demandez mes Prix et mes Conditions

Avant d'Acheter.

Mon assortiment est très considérable et très complet.

FARINES: Patente Hongroise, Fortes à Levaln, Fortes
à Boulanger, Fortes à l'usage des Familles. Choix
pour les Pâtisseries.

GRAINS: Avoines de toutes sortes, Blé-d'Inde Jaune
et Blanc, Pois cuisants, Fèves Blanches, “Pot
Barley” (orge mondé) et “Pearl Barley” (orge
perlé).

Moulée d'Avoine, Moulée d'orge.

VENUS Horse Feed et Gaudiolo Feed une spécialité.

PROVISIONS
de toutes sortes.
POISSONS
- - FOIN - -

C. A. PARADIS
81, rue Dalhousie,
QUEBEC.

Epicerie, Provisions, Vins et Liqueurs.

REVUE DES MARCHES

COMMERCE

Maintenant que les élections provinciales dans Ontario et Québec sont une chose du passé, nous rentrons dans la vie normale, et, espérons-le aussi, dans une période de plus grande activité, au point de vue des affaires.

Il y a, en effet, matière à encouragement puisque, de tous les côtés du pays, les espérances d'une forte récolte sont grandes. Ce sont des espérances encore éloignées, il est vrai, mais il est bon d'avoir confiance en l'avenir, ce ne sont pas les découragés, les craintifs, ni les pessimistes qui réussissent en affaires. Il faut être soi-même éveillé pour tenir les autres en haleine.

Dans les prés et les pâturages l'herbe est abondante et nous avons en même temps qu'une promesse d'une grosse récolte de foin, la réalité d'une forte production de lait. Il est indéniable que la production du beurre et du fromage a considérablement augmenté dans ces derniers jours, les animaux ayant pu se nourrir à pleine dents sur les pâturages.

Malheureusement, les exportations des produits de l'industrie laitière, beurre et fromage se font lentement jusqu'à présent, et, il serait peut-être à souhaiter que, pour amorcer la demande, les prix laissent un peu, momentanément.

Les voyageurs sur la route sont mieux encouragés maintenant qu'ils ne l'étaient au début de la saison, surtout dans les provinces de l'ouest. Les marchands paient mieux et, tout en achetant avec prudence, régalent peu à peu leurs stocks.

FINANCES

Les banques dont les noms suivent paieront un dividende trimestriel aux taux et aux dates ci-dessous:

| | | |
|----------------------------------|------------|-------------|
| Banque Provinciale . . . | 1 1/4 p.c. | 1er juillet |
| Traders Bank of Canada . . . | 1 3/4 p.c. | 2 " |
| Bank of Nova Scotia . . . | 3 p.c. | 2 " |
| Dominion Bank . . . | 3 p.c. | 2 " |
| Northern Bank (semestriel) . . . | 2 1/2 p.c. | 2 " |
| Royal Bank . . . | 2 1/2 p.c. | 2 " |
| Metropolitan Bank . . . | 2 p.c. | 2 " |
| Bank of New Brunswick . . . | 3 p.c. | 2 " |

* * *

Les Directeurs de la Montreal Street Ry Co. ont décidé d'émettre 10,000 actions de capital nouvelles de la valeur de

QUEBEC STEAMSHIP CO.

LIMITÉE.

New-York, Bermudes et Indes Occidentales.

Lignes de la Malle Royale.

Partant de la jetée 47, North River, New-York.

De New-York aux Bermudes.

Le BERMUDIAN, 5530 tonnes, à 11 hrs a.m. 30 Juin, 14, 28 Juillet.

De New-York aux Indes Occidentales.

St-Thomas, Ste-Croix, St-Kitts, Antigua, la Guadeloupe, St-Domingue, la Martinique, Ste-Lucie, la Barbade et Demerara.

Steamer Parima, à midi, 13 Juin.

La Ligne du St Laurent

Le steamer en fer à double hélice, le CAM-PANA, de 1,700 tonnes, doit partir de Montréal, Lundi les 15, 29 Juin à 4 p. m. pour le Bassin de Gaspé, Malbaie, Percé, Grande Rivière, Summerside, Charlottetown et Pictou.

On peut se procurer des tickets dans tous les principaux bureaux de tickets.

Pour fret, passage et assurance, s'adresser à A. E. Outerbridge & Co., 29 Broadway, New-York. Arthur Ahern, Secrétaire, Québec.

J. G. BROCK & CO., AGENTS,
211, Rue des Commissaires, Montréal.

Si un homme réfléchi ne peut pas trouver quelque satisfaction dans son commerce, il ferait mieux de se chercher quelque autre occupation.

Lake of the Woods Milling Co., Ltd

FABRICANTS DE

Farine "FIVE ROSES"

Meunerie à Keewatin,

Capacité 4000 barils par jour.

Meunerie à Portage-Laprairie

Capacité 1500 barils par jour.

Capacité Totale 5500 BARILS PAR JOUR

BUREAUX.

MONTREAL, TORONTO, WINNIPEG.
KEEWATIN, PORTAGE-LAPRAIRIE.

Il y a, aujourd'hui, autant de chances que jamais de faire de l'argent au moyen d'une publicité judicieuse—comme question de fait, il y en a davantage.

POURQUOI PAYER PLUS de 8c., quand vous pouvez acheter une Lampe Electrique Incandescente, satisfaisante pour 8c. Nos prix répondent aux conditions monétaires du marché.

THE ECONOMIC LAMP CO.

P. O. B. 1613 - - BOSTON, MASS., U. S. A.

EN ECRIVANT AUX ANNONCEURS, CITEZ "LE PRIX COURANT"

\$100.00 au pair à une prime de 25 p.c. soit à \$125.00. Les actionnaires enregistrés le 30 juin dans les livres de la Compagnie ont droit à une nouvelle action pour neuf anciennes. Les paiements des actions nouvelles sont échelonnés de mois en mois par dixièmes, le premier commençant le 1er août 1908 et le dernier finissant le 1er mai 1909. Les actionnaires qui feraient des versements anticipés entre le 1er juillet et le 1er août bénéficieront d'un intérêt annuel de 5 p.c. sur les dits versements.

* * *

Les exportations d'or continuent à New York, il y a eu mardi de nouveaux engagements au montant de \$1,600,000 pour l'Allemagne. Depuis le 15 avril (date à laquelle le mouvement d'exportation de l'or a commencé), New York a expédié \$41,900,000 d'or en Europe.

* * *

Le marché aux valeurs de Montréal a été assez bien tenu une bonne partie de la semaine, quelques valeurs ayant fait des gains assez sensibles; puis le marché est devenu irrégulier montrant par-ci par-là quelque faiblesse. L'action Montreal Street entre autres a perdu un point et à l'annonce d'une nouvelle émission; la différence entre le prix d'émission des actions nouvelles (\$125) et la cote en bourse des actions anciennes (\$187) n'en est pas moins sensible.

L'action du C. P. R. reste ferme et on prétend que, vu la rareté des titres offerts, le découvert devra se racheter en perte.

La Dominion Coal et la Dominion Steel sont en gain. Il y a toujours des rumeurs d'arrangements entre les deux compagnies, mais jusqu'à présent ce ne sont que des bruits en l'air.

Voici les différences survenues depuis notre dernière revue:

Gains.—Can. Pac. Ry. (ancien), 12; Detroit United, 13-4; Havana (com.), 1; Halifax Electric Transit, 2; Sao Paulo (com.), 13-4; Bell Telephone, 2; Mackay (com.), 1; Mackay (préf.), 3-8; Montreal Telegraph, 3; Mexican L. H. & P. (com.), 25-8; Mexican L. & P. (préf.), 1; Richelieu & Ontario, 11-2; Dom. Coal (com.), 31-8; Dom. Iron & Steel (com.), 1; International Coal (com.), 1,2; Lake of the Woods (com.), 13-4; Laurentide Pup (préf.), 4.

Pertes.—Soo (com.), 3; Havana (préf.), 4; Toledo Rys., 1-4; Montreal L. H. & P.

12; Rio de Janeiro L. & P., 11-8; Canadian Gen. Electric, 21-4; Laurentide Pulp (com.), 1; Montreal Cotton, 71-2; Nova Scotia Steel (com.), 4; Ogilvie Flour Mills (com.), 1; Shawinigan W. & P., 11-2.

Nous donnons la cote de la dernière transaction pour chacune des valeurs ci-après:

| Chemins de fer | |
|---|--------|
| Can. Pac. Ry. | 160½ |
| Can. Pac. Ry. (nouveau) | 156 |
| Duluth S. S. & A. Ry. (com.) | 15½ |
| Duluth S. S. & A. Ry (préf.) | 24¾ |
| Minn. S. Paul & Soo (com.) | 111¾ |
| Minn. St. Paul & Soo (préf.) | 136 |
| Tramways | |
| Detroit United Ry. | 39½ |
| Halifax Electric Transit | 100 |
| Hamilton Electric Railway | 92 |
| Havana Electric Ry. (com.) | 25 |
| Havana Electric (préf.) | 71 |
| Illinois Traction (préf.) | 87½ |
| Montreal Street Ry. | 187 |
| Ohio Traction | 18 |
| Sao Paulo (com.) | 130 |
| Sao Paulo (préf.) | 137 |
| St. John Railway | 100 |
| Toledo Railways | 10 |
| Toronto Railways | 100 |
| Tri-City (com.) | 80 |
| Tri-City (préf.) | 80 |
| Trinidad Railway | 75¾ |
| Twin City Rapid Transit (com.) | 90½ |
| Twin City Rapid Transit (préf.) | 80 |
| West India Electric (com.) | 59 |
| Winnipeg Electric Street Railway (com.) | 159½ |
| Winnipeg Electric Ry. (préf.) | 116 |
| Télégraphes, etc. | |
| Bell Telephone | 137 |
| Mackay (com.) | 66 |
| Mackay (préf.) | 65¾ |
| Montreal Telegraph | 138 |
| Divers | |
| Can. North West Land | 76 |
| Mexican Light & Power (com.) | 56 |
| Mexican L. & P. (préf.) | 100 |
| Montreal L. H. & P. | 94½ |
| Montreal Loan and Mortgage | 132 |
| Richellen & Ontario Nav. | 77½ |
| Rio de Janeiro L. & P. | 42¾ |
| Windsor Hotel | 105 |
| Valeurs industrielles | |
| Auto Ry. Signal | 50 |
| Packers (com.) | 68 |
| Packers (préf.) | 75 |
| Canadian Converters | 55 |
| Canadian General Electric | 84½ |
| Dom. Coal (com.) | 57¾ |
| Dom. Coal (préf.) | 100 |
| Dom. Iron & Steel (com.) | 18 |
| Dom. Iron & Steel (préf.) | 65 |
| Dom. Textile (com.) | 43 |
| Dom. Textile (préf.) | 84 |
| International Coal (com.) | 60½ |
| Lake of the Woods (com.) | 87¾ |
| Lake of the Woods (préf.) | 114 |
| Laurentide Pulp (com.) | 104 |
| Laurentide Pulp (préf.) | 114 |
| Magdalen Islands (com.) | 31½ |
| Magdalen Islands (préf.) | 5 |
| Marconi Wireless | \$1.59 |
| Montreal Coal | 90 |
| Montreal Cotton | 106 |
| Montreal Steel Works (com.) | 60 |
| Montreal Steel Works (préf.) | 102 |
| Nova Scotia Steel (com.) | 48 |
| Nova Scotia Steel (préf.) | 109¼ |
| Ogilvie Flour Mills (com.) | 105 |
| Ogilvie Flour Mills (préf.) | 120 |
| Penmans (com.) | 30 |
| Penmans (préf.) | 80 |
| Shawinigan W. & P. | 68 |

Quebec Central Railway

La ligne directe entre

QUEBEC ET NEW-YORK,

Springfield, Boston, Portland et les Montagnes Blanches.

La seule ligne avec chars Pullman et trains solides sans changement entre

QUEBEC ET BOSTON

et avec chars Pullman à buffet directs entre

QUEBEC ET NEW-YORK

sans changement

C'est aussi la seule route avec char parloir sans changement entre

QUEBEC ET PORTLAND

passant au cœur des Montagnes Blanches.

J. H. WALSH, E. O. GRUNDY,
Gérant Général, Agent Général des Passagers,
Sherbrooke, Qué. Sherbrooke, Qué.

P. R. NEILL,
T. P. A.—Chambre 80, North Station,
Boston, Mass.

THE CITY ICE COMPANY LIMITED

295 RUE CRAIG OUEST,
PRES DU CARRE VICTORIA.

Glace Pure.—Prompte Livraison.
Capacité, 90.000 tonnes.

Les personnes répondant aux annonceurs voudront bien mentionner qu'elles ont vu leur annonce dans "LE PRIX COURANT."

CIGARETTES



SWEET CAPORAL

fumées
universellement

Bons et obligations

| | |
|--|------|
| Bell Telephone | 100 |
| Cable | 86 |
| Canadian Converters | 89 |
| Detroit United | 99½ |
| Dominion Textile, D | 87½ |
| Dominion Textile, C | 83 |
| Dominion Textile, B | 87½ |
| Dominion Textile, A | 86 |
| Dominion Textile (fractions) | 105 |
| Dominion Coal | 92 |
| Dominion Cotton | 96 |
| Dominion Iron & Steel | 77¾ |
| Halifax Traction | 98 |
| Havana Electric | 85 |
| Intercolonial Coal | 95 |
| Keewatin Mills | 101 |
| Lake of the Woods | 106 |
| Laurentide Pulp | 109 |
| Magdalen Islands | 94 |
| Mexican Electric L. & P. | 83½ |
| Mexican Electric Light Co. | 81¾ |
| Montreal L. H. & P. | 93 |
| Montreal Steel Works | 97¾ |
| Montreal Street Railway | 100 |
| Montreal Warehousing | 92¾ |
| Nova Scotia Steel | 106 |
| Nova Scotia Cons. | 100¾ |
| Ogilvie Flour Mills | 110¼ |
| Montreal Street Railway | 100 |
| Price Bros. | 102 |
| Rio de Janeiro L. & P. | 82¾ |
| Sao Paulo | 95 |
| St. John Railway | 103½ |
| West India Electric | 80 |
| Windsor Hotel | 88 |
| Winnipeg City | 99 |
| Winnipeg Electric Street Ry. | 101 |

REVUE GENERALE

EPICERIE

Les affaires sont toujours tranquilles, le commerce de détail n'achetant guère que pour couvrir ses besoins immédiats; toutefois, on commence, dans le commerce de gros, à s'apercevoir que les marchands détaillants sont plus disposés à acheter que pendant la période électorale.

Nous renvoyons nos lecteurs, pour les changements de prix aux chapitres suivants: légumes secs, farines et pâtes alimentaires, fruits secs, lards et jambons, saindoux et fromages Canadiens.

En sus, des changements et des observations consignés dans le cours de cette revue, nous noterons des prix plus fermes quoique sans changement pour la morue étuvée et une avance de 5c. sur la gélatine Knox qui se vend maintenant \$1.55 la douzaine.

SUCRES

La demande s'est améliorée cette semaine, en vue sans doute des approvisionnements pour la préparation des conserves de fruits.

Les prix sont sans changement à nos cotes de la semaine dernière.

Il est arrivé des sucres bruts cristallisés et non cristallisés de la Barbade qu'on vend aux 100 lbs., dans les belles qualités: \$4.50 pour les premiers et \$4.00 pour les seconds.

| | |
|--|------|
| Extra granulé sac 100 lbs. | 4.85 |
| Extra granulé baril | 4.90 |
| Extra granulé 1-2 baril | 5.05 |
| Extra granulé, baril 5 x 20 | 4.90 |
| Extra ground baril | 5.30 |
| Extra ground bte 50 lbs. | 5.50 |
| Extra ground 1-2 bte 25 lbs. | 5.70 |
| No 1 Yellow baril | 4.50 |

| | |
|-----------------------------------|-----------|
| No 1 Yellow, sac 100 lbs. net | 4.45 |
| No 2 Yellow baril | 4.60 |
| No 3 Yellow baril | 4.70 |
| Powdered baril | 5.10 |
| Powdered bte 50 lbs. | 5.30 |
| Paris Lumps bte | 5.75 |
| Paris Lumps . . . 1-2 bte 50 lbs. | 5.85 |
| Paris Lumps . . . 1-4 bte 25 lbs. | 6.05 |
| Paris Lumps, bte 5 lbs., bte | 0.35 |
| Sucres bruts cristallisés | 4.25 4.50 |
| Sucres bruts non cristallisés | 0.00 4.00 |

MELASSES

La demande, quoique bonne encore, est moindre que précédemment. Les prix sont sans changement, mais fermes.

Nous cotons:

| | Le gal. | |
|---------------------------|---------|-------------|
| Barbade choix, tonne | 0.34 | 0.35 0.37 |
| Barbade, tierce et qrt. | 0.36½ | 0.37½ 0.39½ |
| Barbade . . . demi qrt. | 0.37½ | 0.38½ 0.40½ |
| Barbade fancy . . . tonne | 0.35 | 0.37 |
| Barbade fancy . . . quart | 0.00 | 0.39½ |

SIROPS DE TABLE

Nous cotons:

| | |
|--|-------|
| Quarts lb. | 0.03½ |
| 1-2 quarts lb. | 0.03½ |
| 1-4 quarts lb. | 0.03½ |
| Seaux de 38 1-2 lbs. . . . le seau | 1.75 |
| Seaux de 25 lbs. le seau | 1.25 |
| Canistres 2 lbs., 2 oz. à la cse, cse | 2.40 |
| Canistres 5 lbs., 1 oz. à la cse, cse | 2.75 |
| Canistres 10 lbs., ½ oz. à la cse, cse | 2.65 |
| Canistres 20 lbs., ¼ oz. à la cse, cse | 2.60 |

GLUCOSE

Nous cotons par 100 livres.

| | |
|--------------------------|------|
| En barils | 3.55 |
| En quarts | 3.70 |
| En demi-quarts | 3.85 |

THES

Il y a une assez bonne demande; les thés du Japon notamment ont été actifs en raison de la fermeté des marchés primaires.

EPICES PURES, GRAINES ET SEL

Il y a toujours une assez bonne demande pour les épices pures, mais en petites quantités; le détail n'achète que pour ses besoins immédiats.

Nous cotons:

| | | |
|------------------------------------|-------|-------|
| Allspice, moulu lb. | 0.12 | 0.17 |
| Anis | 0.11½ | 0.12½ |
| Canary Seed | 0.04½ | 0.05 |
| Cannelle, moulue | 0.15 | 0.18 |
| Cannelle enattes | 0.14 | 0.20 |
| Clous de girofle moulus | 0.00 | 0.18 |
| Clous de girofle entiers | 0.16 | 0.18 |
| Crème de tartre | 0.20 | 0.24 |
| Gingembre moulu | 0.13 | 0.16 |
| Gingembre en racine | 0.21 | 0.23 |
| Graine de lin | 0.03½ | 0.04 |
| Macis moulu | 0.75 | 0.80 |
| Mixed Spice moulu | 0.17 | 0.22 |
| Muscade blanchie | 0.25 | 0.40 |
| Muscade non blanchie | 0.30 | 0.60 |
| Muscade moulue | 0.00 | 0.50 |
| Pimento (Jamaïque) | 0.09 | 0.12 |
| Piments (clous ronds) | 0.10 | 0.12 |
| Poivre blanc rond | 0.17 | 0.19 |
| Poivre blanc moulu | 0.23 | 0.25 |
| Poivre noir rond | 0.12 | 0.14 |
| Poivre noir moulu | 0.15 | 0.17 |
| Poivre de Cayenne pur | 0.20 | 0.25 |
| Whole Pickle Spice | 0.13 | 0.16 |
| Sel fin, quart, 3 lbs. | 0.00 | 2.90 |
| Sel fin, quart, 5 lbs. | 0.00 | 2.80 |
| Sel fin, quart, 7 lbs. | 0.00 | 2.75 |
| Sel fin, 1-4 sac, 56 lbs. | 0.00 | 0.40 |
| Sel fin, sac, 2 cwts | 0.00 | 1.35 |
| Sel fin en quart de 280 lbs.: | | |
| Ordinary fine | 0.00 | 1.70 |
| Fine | 0.00 | 2.00 |
| Dairy | 0.00 | 2.10 |



FLY PADS DE WILSON

Les meilleurs exterminateurs de mouches qui existent.

Leurs ventes annuelles dépassent de nombreuses fois celles de tous les autres poisons tue-mouches combinés.

ARCHDALE WILSON HAMILTON, ONT.

Les bonnes mœurs et la morale sont des amies jurées et de formes alliées.— (Watts.)

Les Inflammations des Sabots sont difficiles à guérir cependant



ABSORBINE

les fait disparaître et ne laisse pas de trace. Ne fait pas d'amoules, ne fait pas tomber le poil. Guérit toute enflure ou boursoffure. Le cheval peut être employé. \$2.00 la bouteille livrée. Brochure 6-C gratuite.

ABSORBINE JR. pour le genre humain, \$1.00 la bouteille. Guérit: Inflammations, Meurtrissures, Plaies Anciennes, Enflures, Varices, Variocèle, Hyrocèle. Soulage la Douleur.

W. F. YOUNG, P. D. F. 208 RUE MONMOUTH, SPRINGFIELD, MASS.,

AGENTS CANADIENS: LYMAN SONS & CO., MONTREAL

L'annonce représente la vapeur qui actionne la machinerie, montez la vapeur. La publicité est le lubrifiant des affaires, ne ménagez pas l'huile. La publicité est le réveil-matin des affaires, sonnez le réveil.



NOUS AVONS EN FAVEUR DE LA Moulange Champion

un grand nombre de certificats donnés par des personnes sérieuses et très connues prouvant sa supériorité sur toutes les autres.

Demandez un catalogue, une liste de prix et un livret de certificats.

S. VESSOT & CIE
Seuls Manufacturiers, Joliette, P. Q.

| | | |
|-------------------------|------|------|
| Cheese | 0.00 | 2.20 |
| Sel gros, sac | 0.60 | 0.70 |

VINAIGRE

Nous cotons, prix nets:

| | | |
|--|-------|------|
| Bollman, cruches paillées, 4 gall. imp. cruche | 0.00 | 2.20 |
| Domestique, triple, cruches paillées, 4 gal. imp. cruche | 1.20 | 1.30 |
| 72 grains le gall. | 0.12½ | 0.14 |
| 88 grains le gall. | 0.14 | 0.16 |
| 118 grains (proof) . . . le gall. | 0.20 | 0.22 |

ORGE

Nous cotons:

| | | |
|---------------------------------|------|-------|
| Orge mondé (pot), sac . . . | 2.60 | 2.70 |
| Orge mondé (pot), baril . . . | 5.50 | 5.70 |
| Orge mondé (pot), lb. | 0.00 | 0.03½ |
| Orge perlé (pearl), sac . . . | 3.80 | 3.90 |
| Orge perlé (pearl), lb. | 0.00 | 0.05 |

LEGUMES SECS

Les fèves blanches continuent à monter; nous les cotons cette semaine de \$2.20 à \$2.30 au minot et à 4c. la lb. pour quantité moindre.

Nous cotons:

| | | |
|--|-------|-------|
| Fèves de Lima la lb. | 0.08 | 0.08½ |
| Fèves blanches, minot | 2.20 | 2.30 |
| Fèves blanches la lb. | 0.00 | 0.04 |
| Fèves brunes lb. | 0.04½ | 0.05 |
| Pois verts No 1 la lb. | 0.03 | 0.03½ |
| Pois à soupe No 1, jaunes le minot | 1.30 | 1.35 |
| Pois fendus sac | 2.70 | 2.80 |
| Pois fendus lb. | 0.00 | 0.03½ |
| Blé-d'Inde à soupe, cassé, sac | 2.60 | 2.75 |
| Blé-d'Inde à soupe, cassé, lb. | 0.00 | 0.03½ |

RIZ

Nous cotons:

Riz importés.

| | | |
|---|-------|-------|
| Riz Patna, sacs de 112 et 224 lbs., suivant qualité, lb. | 0.04½ | 0.05½ |
| Riz Patna sacs de 56 lbs., suivant qualité lb. | 0.04½ | 0.05½ |
| Riz Caroline lb. | 0.10 | 0.11½ |
| Riz moulu | 0.04 | 0.06 |
| Riz soufflé (puffed) caisse de 36 paquets de 2 pintes | 0.00 | 2.90 |
| Riz décortiqués au Canada: Qualité B, suivant quantité et emballage | 3.30 | 3.50 |
| Qualité CC, suivant quantité et emballage | 3.20 | 3.40 |
| India Bright (sac de 250 lbs.) | 3.40 | 3.50 |
| Luster | 3.55 | 3.62½ |
| Polished Patna | 0.00 | 3.75 |
| Mandarin Patna | 4.15 | 4.25 |
| Impérial Glacé Patna | 4.40 | 4.50 |
| Japan glacé | 4.30 | 4.40 |
| Crystal Japan | 4.55 | 4.75 |
| Snow Japan | 4.80 | 4.90 |
| Japan Ice Drips | 4.90 | 5.00 |

FARINES ET PATES ALIMENTAIRES

Nous cotons des prix plus élevés pour la farine d'avoine roulée en sacs et en barils, et la farine de blé-d'Inde gold dust, et des prix plus bas pour les tapio cas pearl et seed.

Nous cotons:

| | | |
|---------------------------------------|-------|------|
| Farine patente hongroise, qt. | 6.30 | 6.60 |
| Farine patente hongroise, sac | 3.25 | 3.40 |
| Farine patente . . . 1-2 sac | 0.00 | 1.80 |
| Farine patente . . . 1-4 sac | 0.90 | 0.95 |
| Farine patente, 2½ lbs. | 0.87½ | 0.90 |
| Farine patente . . . 14 lbs. | 0.50 | 0.52 |
| Farine patente . . . 7 lbs. | 0.26 | 0.28 |
| Farine forte qrt. | 0.00 | 6.10 |
| Far. patente à pâtisserie, qrt. | 5.75 | 6.25 |
| Farine patente à pâtisserie, 1-2 qrt. | 0.00 | 3.25 |
| Farine straight rollers, quart | 5.25 | 5.40 |
| Farine straight rollers, sac | 2.55 | 2.65 |
| Farine d'avoine granulée, sac | 3.40 | 3.50 |

| | | |
|---------------------------------------|-------|-------|
| Farine d'avoine Standard, sac | 3.40 | 3.50 |
| Farine d'avoine fine . . . sac | 3.40 | 3.50 |
| Farine d'avoine roulée, baril | 6.00 | 6.50 |
| Farine d'avoine roulée, sac | 2.85 | 3.10 |
| Farine d'avoine roulée, po- | | |
| chette de 7 livres | 0.28 | 0.29 |
| Farine de sarrasin sac | 3.00 | 3.10 |
| Farine de blé-d'Inde ord., sac | 1.80 | 1.90 |
| Farine de blé d'Inde (gold | | |
| dust) sac | 2.40 | 2.50 |
| Farine de blé d'Inde (gold | | |
| dust) baril | 5.00 | 5.20 |
| Banner, Saxon et Quaker Oats, | | |
| caisse | 4.00 | 4.15 |
| douzaine | | 2.60 |
| Vermicelle, macaroni et spaghet- | | |
| ti canadiens, en vrac, boîtes | | |
| de 5 et 10 lbs., la lb. | 0.04½ | 0.06½ |
| baril, de 75 lbs., la lb. | 0.04 | 0.05½ |
| Vermicelle, macaroni, spaghetti, | | |
| pâtes assorties: alphabet, chif- | | |
| fres, animaux, nouilles, coudes, | | |
| importés en vrac, la lb. | 0.06½ | 0.07½ |
| En paquets de 1 lb., la lb. | 0.08 | 0.11½ |
| Tapioca pearl, la lb. | 0.05½ | 0.06 |
| Tapioca seed la lb. | 0.05½ | 0.06 |
| Tapioca flake, la lb. | 0.07½ | 0.08 |
| Sagou la lb. | 0.04½ | 0.05 |

FRUITS SECS

Il y a une bonne demande pour les pruneaux, les raisins Sultana, les Corinthe et aussi pour les noix en général. Les noix du Brésil sont moins fermes: nous abaissons nos cotes de la semaine dernière de 1-2c. par lb. Les raisins de Corinthe sont plus faciles, mais sans changement de prix. Les pommes évaporées sont plus chères de 1 2c. par lb. Les stocks de raisins de Valence sont très bas.

Dattes et Figs

| | | |
|------------------------------|-------|-------|
| Dattes en vrac lb. | 0.05 | 0.06 |
| Dattes en pqts. de 1 lb. lb. | 0.00 | 0.06 |
| Figs, Smyrne, bte 10 lbs., | | |
| 3 cour. lb. | 0.07 | 0.07½ |
| Figs, Smyrne, bte 10 lbs., | | |
| 4 cour. lb. | 0.08 | 0.08½ |
| Figs, Smyrne, bte 10 lbs., | | |
| 5 cour. lb. | 0.09½ | 0.10 |
| Figs, Smyrne, bte 10 lbs., | | |
| 6 cour. lb. | 0.08½ | 0.11 |
| Figs Smyrne, bte de 12 oz. | 0.07½ | 0.08 |
| Figs Smyrne, bte de 1 lb. | 0.10 | 0.10½ |
| Figs en sacs lb. | 0.03½ | 0.04 |
| Figs en mattes de 33 lbs. | 1.20 | 1.25 |

Pruneaux

| | | |
|---------------------------------------|-------|-------|
| Pruneaux Californie 30/40 | 0.09 | 0.10 |
| Pruneaux Californie 40/50 | 0.08½ | 0.09½ |
| Pruneaux Californie 50/60 | 0.08 | 0.09 |
| Pruneaux Californie 60/70 | 0.07½ | 0.08½ |
| Pruneaux Californie 70/80 | 0.07 | 0.07½ |
| Pruneaux Californie 80/90 | 0.06½ | 0.07 |
| Pruneaux Californie 90/100 | 0.06½ | 0.06½ |
| Pruneaux Californie 100/120 | 0.05½ | 0.05½ |

Raisins de Corinthe

| | | |
|-------------------------------|-------|-------|
| Corinthe Amallias | 0.06½ | 0.06½ |
| Corinthe Filiatras | 0.06½ | 0.06½ |
| Corinthe Vostizzas | 0.08 | 0.09 |
| Corinthe nettoyés | 0.06½ | 0.07½ |
| Corinthe nettoyés, 50 pqts de | | |
| 1 lb., à la boîte | 0.07 | 0.07½ |

Raisins de Malaga

| | | |
|---------------------------------|------|-------|
| 3 couronnes bte | 2.50 | 3.00 |
| 4 couronnes bte | 3.50 | 3.75 |
| 5 couronnes bte | 4.00 | 4.25 |
| 6 couronnes bte | 5.00 | 5.25 |
| 8 couronnes bte | 5.75 | 6.00 |
| 3 couronnes ½ bte | 0.75 | 0.85 |
| 4 couronnes ½ bte | 0.90 | 1.10 |
| 6 couronnes ½ bte | 1.25 | 1.40 |
| 8 couronnes ½ bte | 1.50 | 1.60 |
| Epépinés lb. | 0.08 | 0.09 |
| Loose Muscatels, cour. 22', lb. | 0.08 | 0.08½ |

La saison approche (où le Sucre Granulé sera l'objet d'une demande active pour la fabrication des confitures et des conserves. En donnant vos ordres d'approvisionnement, demandez



la MARQUE approuvée depuis plus de cinquante ans et, aujourd'hui, le MODELE TYPE D'EXCELLENCE.

Faite de PUR Sucre de CANNE par

The Canada Sugar Refining Co.

LIMITÉE.
MONTREAL

| | | |
|---|-------|-------|
| Raisins Sultana. | lb. | lb. |
| Sultanas, qualité, choix | 0.12 | 0.15 |
| Sultanas de Californie foncés | 0.09 | 0.09 |
| Raisins de Valence | lb. | lb. |
| Valence fine off Stalk | 0.05 | 0.06 |
| Valence fine off Stalk, 1-4 | | |
| boîte | 0.00 | 0.00 |
| Valence Selected | 0.05½ | 0.06½ |
| Valence Layers | 0.06 | 0.07 |
| Raisins de Californie | lb. | lb. |
| Epépinés, paq. 1 lb., fancy | 0.10 | 0.11 |
| Epépinés, paq. 1 lb., choix | 0.09 | 0.10 |
| Raisins d'Australie | lb. | lb. |
| Caisse de 56 livres lb. | 0.00 | 0.07 |
| Noix et Amandes | lb. | lb. |
| Amandes Tarragone | 0.12½ | 0.13½ |
| Amandes Valence écalées | 0.28 | 0.30 |
| Avelines | 0.11 | 0.13 |
| Noix Grenoble Mayette | 0.13½ | 0.14½ |
| Noix Marbot | 0.11 | 0.12 |
| Noix de Bordeaux écalées | 0.23 | 0.25 |
| Noix du Brésil | 0.14½ | 0.15½ |
| Noix Pécan polies, larges | 0.14 | 0.15 |
| Noix Pécan polies, Jumbo | 0.22 | 0.23 |
| Noix Pécan cassées 1 lb. | 0.00 | 0.00 |
| Peanuts | 0.08½ | 0.14 |
| Fruits évaporés | lb. | lb. |
| Abricots lb. | 0.26½ | 0.30 |
| Nectarines lb. | 0.20 | 0.22 |
| Pêches | 0.16 | 0.18 |
| Poires | 0.16 | 0.18 |
| Pommes tranchées évapo- | | |
| rées btes de 50 lbs. | 0.07½ | 0.08½ |
| Pelures de fruits | lb. | lb. |
| Citron lb. | 0.10 | 0.11 |
| Orange lb. | 0.11 | 0.12 |
| Citronnelle lb. | 0.18 | 0.20 |

CONSERVES ALIMENTAIRES

Conserves de légumes

Il y a beaucoup de demandes pour petits lots. Les prix sont sans changement.

Les champignons d'hôtel sont momentanément rares sur place; on en attend de nouveaux qui sont actuellement en route.

On nous signale, comme étant également rares, les citrouilles en boîtes de 3 livres.

| | | |
|-------------------------------|-------|-------|
| Pois mi-fins | 10.00 | 11.00 |
| Pois fins | 12.00 | 13.00 |
| Pois extra fins | 14.00 | 15.00 |
| Pois sur extra-fins | 16.00 | 17.00 |

Ces prix sont plus bas que ceux de la récolte précédente.

Nous cotons:

Asperges entières importées:

| | | |
|-----------------------------------|-------|-------|
| Boîtes de 1½ lb., doz. | 3.25 | 3.40 |
| Boîtes de 2 lbs., doz. | 3.75 | 3.90 |
| Boîtes de 3 lbs., doz. | 5.00 | 5.25 |
| Asperges entières importées, | | |
| suivant format doz. | 4.40 | 6.00 |
| Asperges sous verre, impor- | | |
| tées doz. | 5.00 | 5.25 |
| Asperges (Pointes) 2 lbs. doz | 3.77½ | 3.80 |
| Baked Beans, sans sauce, 1 lb | 0.00 | 0.50 |
| Baked Beans, sans sauce, 2 lbs | 0.00 | 0.80 |
| Baked Beans, sans sauce, 3 lbs | 0.00 | 1.00 |
| Baked Beans, avec sauce, 1 lb | 0.00 | 0.50 |
| Baked Beans, avec sauce, 2 lbs | 0.00 | 0.80 |
| Baked Beans, avec sauce | | |
| 3 lbs. | 0.00 | 1.00 |
| Betteraves tranchées Simcoe, | | |
| 2 lbs. | 0.00 | 1.12½ |
| Betteraves tranchées Simcoe, | | |
| 3 lbs. | 0.00 | 1.37½ |
| Betteraves entières Simcoe, | | |
| 2 lbs. | 0.00 | 1.02½ |
| Betteraves entières Simcoe, | | |
| 3 lbs. | 0.00 | 1.27½ |
| Betteraves entières, Rose Bud, | | |
| 2 lbs. | 0.00 | 1.32½ |

UNE Campagne Spéciale

POUR LA

"Langue de Bœuf"

"CLARK"

commence cette semaine dans tous les principaux journaux du Canada.

Plus de 1,000,000 de personnes liront ces annonces.

Preparez-vous pour répondre à leurs demandes.

Envoyez votre commande de LANGUE DE BŒUF "CLARK" dès aujourd'hui.

Spécifiez la grandeur "2s" car c'est celle que nous annonçons.

Wm. Clark, Mfg., Montréal.

| | | | |
|------------------------------------|--------|-------|--|
| Betteraves entières, Rose Bud, | | | |
| 3 lbs. | 0.00 | 1.52½ | |
| Blé-d'Inde 2 lbs. doz. | 0.97½ | 1.00 | |
| Blé-d'Inde en épis . . . gal. | 0.00 | 4.92½ | |
| Carottes 2 lbs. doz. | 0.097½ | 1.00 | |
| Carottes 3 lbs. doz. | 1.07½ | 1.10 | |
| Cèpes boîte | 0.17 | 0.18 | |
| Champignons boîte | 0.20 | 0.27½ | |
| Choux 3 lbs. doz. | 0.92½ | 0.95 | |
| Choux-fleurs 2 lbs. doz. | 1.47½ | 1.50 | |
| Choux-fleurs 3 lbs. doz. | 1.87½ | 1.90 | |
| Citrouilles 3 lbs. doz. | 0.95 | 0.97½ | |
| Citrouilles gal. | 3.02½ | 3.05 | |
| Courges (Pumpkins) . . 3 lbs. | 1.20 | 1.22½ | |
| Courges (Pumpkins) . . gal. | 3.52½ | 3.55 | |
| Epinards 2 lbs. doz. | 1.52½ | 1.55 | |
| Epinards 3 lbs. doz. | 20.02½ | 2.05 | |
| Epinards, gallon doz. | 5.17½ | 5.20 | |
| Haricots verts importés. bte | 0.12½ | 0.16 | |
| Haricots verts et jaunes cana- | | | |
| diens doz. | 0.92½ | 0.95 | |
| Haricots crystal wax . . . doz. | 1.02½ | 1.05 | |
| Haricots Lima 2 lbs. | 1.32½ | 1.35 | |
| Haricots "Midget" jaunes | | | |
| et verts doz. | 1.32½ | 1.35 | |
| Macédoine de légumes, bte | 0.12 | 0.16 | |
| Macédoine de légumes sous | | | |
| verre doz. | 3.75 | 3.90 | |
| Navets 3 lbs. doz. | 1.07½ | 1.10 | |
| Okra, 3 lbs. doz. | 0.00 | 2.50 | |
| Panais 2 lbs. doz. | 0.97½ | 1.00 | |
| Panais 3 lbs. doz. | 1.07½ | 1.10 | |
| Petits pois frs., mi-fins, bte | 0.11 | 0.12 | |
| Petits pois frs., fins . . . bte | 0.13 | 0.14 | |
| Petits pois frs., ext. fins, bte | 0.15 | 0.16 | |
| Petits pois frs., surfins . bte | 0.17 | 0.18 | |
| Pois canadiens (Standard | | | |
| G. 4) 2 lbs. doz. | 0.92½ | 0.95 | |
| Pois canadiens [Early June], | | | |
| 2 lbs. doz. | 1.02½ | 1.05 | |
| Pois canadiens [Sweet wrin- | | | |
| kle) 2 lbs. doz. | 1.07½ | 1.10 | |
| Pois canadiens [Fine French] | | | |
| 2 lbs. doz. | 1.37½ | 1.40 | |
| Pois Slimco [Petits Pois très | | | |
| fins) 1 lb. doz. | 1.07½ | 1.10 | |
| Pois No 4 gal. doz. | 3.72½ | 3.75 | |
| Succotash 2 lbs. doz. | 1.27½ | 1.30 | |
| Tomates, 1 gallon doz. | 3.77½ | 3.80 | |
| Tomates 2 lbs. doz. | 1.07½ | 1.10 | |
| Tomates 3 lbs. doz. | 1.27½ | 1.30 | |
| Truffes 1-8 boîte doz. | 5.00 | 5.40 | |

Conserves de fruits

Il y a une assez bonne demande pour petits lots également. L'arrivée des fruits frais en assez grande abondance, celle des fraises notamment et, aussi, l'attente des prix pour les conserves à venir sont la cause d'une tranquillité relative dans cette ligne.

Nous cotons:

| | | | |
|--------------------------------------|-------|------|--|
| Abricots de Californie, | | | |
| 2 1/2 lbs. doz. | 0.00 | 3.50 | |
| Ananas coupés en dés 11-2 | | | |
| lb. | 0.00 | 1.50 | |
| Ananas entiers importés, | | | |
| 2 1-2 lbs. doz. | 1.80 | 2.25 | |
| Ananas entiers importés, | | | |
| 11-2 lbs. doz. | 1.40 | 1.45 | |
| Ananas tranchés (emp. | | | |
| Can.) 2 lbs. doz. | 2.02½ | 2.05 | |
| Ananas râpés (emp. Can.) | | | |
| 2 lbs. doz. | 1.90 | 1.95 | |
| Ananas entiers (emp. Can.) | | | |
| 2 1-2 lbs. doz. | 2.82½ | 2.85 | |
| Bluets Standard, 2 lbs. doz. | 1.17½ | 1.20 | |
| Bluets Prés. 2 lbs. doz. | 1.67½ | 1.70 | |
| Bluets Standard gall. doz. | 5.17½ | 5.20 | |
| Cerises noires sans noyaux | 2.27½ | 2.30 | |
| Cerises noires avec noyaux | 1.77½ | 1.80 | |
| Cerises rouges sans noyaux | 2.27½ | 2.30 | |
| Cerises blanches sans noy. | 2.42½ | 2.45 | |
| Cerises rouges avec noyaux | 1.77½ | 1.80 | |
| Cerises blanches avec noy. | 1.92½ | 1.95 | |
| Cerises rouges Hygeian, | | | |
| 2 lbs. doz. | 0.00 | 2.75 | |

PLUME

Pour Coussins,
Oreillers et
Lits.

Achetez de la plume passée à la vapeur, purifiée et exempte de tout microbe et infection. Nous en vendons de toutes sortes: **Duvet, Plume d'Oie, de Canard, de Volaille, de Pigeon et d'Oiseaux.** Liste de Prix sur Demande.

P. POULIN & CIE,
39, Marché Bonsecours, Montréal, Can

Une bonne annonce vend des marchandises aujourd'hui et vous fait une bonne réputation pour demain.



Il n'y a rien qui donne une satisfaction aussi constante qu'un

TELEPHONE

dans un Bureau ou une Résidence. C'est un messenger fidèle et toujours prêt. Il étend votre champ d'utilité. Il augmente votre confort. Il double votre capacité d'affaires.

LA COMPAGNIE CANADIENNE
DU

TELEPHONE BELL,

GRAND TRUNK RAILWAY SYSTEM

DEVOILEMENT DU MONUMENT LAVAL A QUEBEC.

Juin 21 au 24 1908. Au prix d'un passage de 1ère classe, aller et retour. Bon pour partir par les trains de l'après-midi le 20 juin; tous les trains, juin, 21, 22 et 23. Retour le 25 juin 1908.

Service des Trains du Dimanche

entre Montréal, Hemmingford, Fort Covington et stations intermédiaires.

A partir de dimanche 21 juin 1908, quitte Montréal, à 8 05 a.m. Au retour, le train arrive à Montréal à 9 p.m.

Voyages aller et retour en Californie, Mexico et endroits sur la Côte Nord du Pacifique à prix réduits. En vente jusqu'au 15 septembre. Limite de retour, 31 Octobre 1908.

Bureaux des billets en ville:

134 rue St-Jacques. Tél. Main 460 et 461, ou à la Gare Bonaventure.

| | | | |
|--|--------|-------|--|
| Cerises rouges sans noyaux, | | | |
| gall. doz. | 0.00 | 8.92½ | |
| Cerises rouges avec noyaux, | | | |
| gal. doz. | 0.00 | 7.42½ | |
| Fraises en sirop, 2 lbs. doz. | 2.27½ | 2.30 | |
| Fraises [confitures] | | | |
| 2 lbs. doz. | 2.52½ | 2.55 | |
| Fraises Hygeian 2 lbs. doz. | 0.00 | 2.75 | |
| Fraises Standard gall. doz. | 7.77½ | 7.80 | |
| Fraises Solid Pack.gall. doz. | 10.52½ | 10.55 | |
| Fraises Américaines | | | |
| 1 lb. doz | 0.00 | 1.60 | |
| Framboises 2 lbs. doz. | 2.27½ | 2.55 | |
| Framboises (solid pack) gal. | 10.52½ | 10.55 | |
| Framboises Standard, gal. doz. | 7.77½ | 7.80 | |
| Gadelles rouges [solid pack], | | | |
| gall. | 0.00 | 7.67½ | |
| Gadelles rouges (Standard) gal. | | 5.42½ | |
| Gadelles rouges, heavy | | | |
| syrop 1.92½ | 1.95 | | |
| Gadelles rouges Preserved, | | | |
| 2 lbs. 2.12½ | 2.15 | | |
| Gadelles noires (Solid pack gal. | | 8.42½ | |
| Gadelles noires, heavy syrop, | | | |
| 2 lbs. 2.02½ | 2.05 | | |
| Gadelles noires, preserved, | | | |
| 2 lbs. 2.25 | 2.27½ | | |
| Gadelles noires, Standard, | | | |
| gall. 0.00 | 5.92½ | | |
| Groscelles 2 lbs. doz. | 2.27½ | 2.30 | |
| Groscelles, preserved, 2 lbs. | 2.50 | 2.52½ | |
| Groscelles, Standard gall. | 0.00 | 6.77½ | |
| Groscelles, solid pack gall. | 0.00 | 8.77½ | |
| Olives en jarres, 1 gal. gal. | 0.00 | 1.45 | |
| Olives en jarres, 2 gal. gal. | 0.00 | 1.35 | |
| Olives en jarres, 5 gals. gal. | 0.00 | 1.30 | |
| Pêches jaunes, 1½ lbs. doz. | 2.17½ | 2.20 | |
| Pêches jaunes 2 lbs. doz. | 2.37½ | 2.40 | |
| Pêches jaunes, 2½ lbs. doz. | 3.27½ | 3.30 | |
| Pêches jaunes 3 lbs. doz. | 3.62½ | 3.65 | |
| Pêches jaunes entières. | | | |
| 3 lbs. doz. | 3.02½ | 3.05 | |
| Pêches pelées gal. | 7.52½ | 7.55 | |
| Pêches blanches, 2 lbs. doz. | 2.32½ | 2.35 | |
| Pêches blanches, 2½ lbs. doz. | 3.22½ | 3.25 | |
| Pêches blanches, 3 lbs. doz. | 3.57½ | 3.60 | |
| Pêches Pie, non pelées, | | | |
| 3 lbs. doz. | 1.77½ | 1.80 | |
| Pêches Pie, non pelées, gal. | 5.52½ | 5.55 | |
| Poires Flemish Beauty, | | | |
| 2 lbs. doz. | 1.92½ | 1.96 | |
| Poires Flemish Beauty, | | | |
| 2½ lbs. doz. | 2.27½ | 2.30 | |
| Poires [Flemish Beauty], | | | |
| 3 lbs. doz. | 2.42½ | 2.45 | |
| Poires (Bartlett) 2 lbs. doz. | 2.12½ | 2.15 | |
| Poires (Bartlett) 2½ lbs. doz. | 2.47½ | 2.50 | |
| Poires (Bartlett) 3 lbs. doz. | 2.62½ | 2.65 | |
| Poires [pie peeled], gallon, | | | |
| doz. | 4.52½ | 4.55 | |
| Poires Pie 3 lbs. doz. | 1.47½ | 1.50 | |
| Poires Pie, non pelées, gal. | | | |
| doz. | 3.77½ | 3.80 | |
| Poires, sirop clair, 2 lbs, | | | |
| doz. | 0.00 | 1.42½ | |
| Poires, sirop clair, 3 lbs, | | | |
| doz. | 0.00 | 1.97½ | |
| Pommes Standard, 3 lbs. doz. | 1.20 | 1.22½ | |
| Pommes Standard, gal. doz. | 2.75 | 3.30 | |
| Pommes Preserved gal. | 8.97½ | 4.00 | |
| Pommes Preserved 3 lbs. | 1.42½ | 1.45 | |
| Prunes Damson, sirop clair, | | | |
| 2 lbs. doz. | 1.32½ | 1.35 | |
| Prunes Damson, sirop clair, | | | |
| 3 lbs. doz. | 1.87½ | 1.90 | |
| Prunes Damson, sirop épais, | | | |
| 2 lbs. doz. | 1.47½ | 1.50 | |
| Prunes Damson, sirop épais, | | | |
| 2½ lbs. doz. | 1.82½ | 1.85 | |
| Prunes Damson, sirop épais, | | | |
| 3 lbs. doz. | 2.12½ | 2.15 | |
| Prunes Damson, Standards, | | | |
| gallon | 3.62½ | 3.65 | |
| Prunes Lombard, sirop clair, | | | |
| 2 lbs. doz. | 1.37½ | 1.40 | |
| Prunes Lombard, sirop clair, | | | |
| 3 lbs. doz. | 1.90 | 1.92½ | |

| | | |
|--|-------|-------|
| Prunes Lombard, sirop épais, 2 lbs. doz. | 1.52½ | 1.55 |
| Prunes Lombard, sirop épais, 2½ lbs. doz. | 1.87½ | 1.90 |
| Prunes Lombard, sirop épais, 3 lbs. doz. | 2.12½ | 2.15 |
| Prunes Lombard, Standard, gallon | 3.82½ | 3.85 |
| Prunes de Californie, 2 1-2 lbs. doz. | 0.00 | 2.75 |
| Prunes Greengage, sirop clair, 2 lbs. doz. | 1.42½ | 1.45 |
| Prunes Greengage, sirop clair, 3 lbs. doz. | 1.97½ | 2.00 |
| Prunes Greengage, sirop épais, 2 lbs. doz. | 1.57½ | 1.60 |
| Prunes Greengage, sirop épais, 2½ lbs. doz. | 1.87½ | 1.90 |
| Prunes Greengage, sirop épais, 3 lbs. doz. | 2.15 | 2.17½ |
| Prunes Greengage gallon | 4.12½ | 4.15 |
| Prunes Egg, sirop épais 2 lbs. doz. | 1.85 | 1.87½ |
| Prunes Egg, sirop épais 2½ lbs. doz. | 2.15 | 2.17½ |
| Prunes Egg, sirop épais 3 lbs. doz. | 2.47½ | 2.50 |
| Raisins Niagara Blanc, Pres. 2 lbs. doz. | 1.52½ | 1.55 |
| Raisins Niagara Blanc, Stand- ard gal. doz. | 3.77½ | 3.80 |
| Rhubarbe 2 lbs. doz. | 1.77½ | 1.80 |
| Rhubarbe 3 lbs. doz. | 2.52½ | 2.55 |
| Rhubarbe gallon doz. | 3.52½ | 3.55 |

Conserves de viandes

Il se fait très peu d'affaires en con-
serves américaines; par contre, il y a une
très bonne demande pour les conserves
canadiennes.

Aucun changement de prix à noter.

**Prix à la doz de boîtes
Amér. Canad.**

| | | | |
|--|-------|-------|-------|
| Corned Beef . . . 1 lb. | 1.80 | 1.60 | 1.65 |
| Corned Beef . . . 2 lbs. | 3.30 | 3.00 | 3.10 |
| Corned Beef . . . 6 lbs. | 10.50 | 9.00 | 9.25 |
| Corned Beef . . . 14 lbs. | 24.00 | 21.00 | 21.50 |
| Roastbeef . . . 1 lb. | 1.60 | 1.65 | |
| Roastbeef . . . 2 lbs. | 3.00 | 3.10 | |
| Ready Lunch Beef, 1 lb. | 1.60 | 1.65 | |
| Ready Lunch Beef, 2 lb. | 3.00 | 3.10 | |
| Dinde désossée 1 lb. | 2.60 | 2.65 | |
| English Brawn 2 lb | 3.20 | 2.80 | |
| Lang. de boeuf, 1½ lb. | 8.40 | 7.50 | 7.65 |
| Lang. de boeuf, 2 lbs. | 9.80 | 8.00 | 8.15 |
| Lang. de boeuf, 2½ lbs. | 12.90 | 9.00 | 9.20 |
| Lang. de boeuf, 3 lb | 14.70 | 0.00 | 0.00 |
| Lunch Tongues, 1 lb. | 4.00 | 3.30 | 3.40 |
| Lunch Tongues, 2 lbs. | 8.25 | 6.60 | 6.75 |
| Mince Meat, en seau . lb. | 0.07½ | 0.08 | |
| Mince Meat, en seau, imp. | 0.16 | 0.00 | |
| Pieds de co- chon 1½ lb | 0.00 | 2.40 | |
| Pieds de co- chon désos- sés 1 lb. | 1.65 | | |
| Ponlets désos- sés 1 lb. | 2.60 | 2.65 | |
| Pâtés fole gras | 1.00 | 1.50 | |
| Sliced Smoked beef 1 lb. | 3.75 | 2.60 | 2.70 |
| Sliced Smoked beef ½ lb. | 1.50 | 1.55 | |

Conserves de poissons

Il y a une assez bonne demande pour
les moules (clams), le homard, le sau-
mon, ainsi que pour les sardines à dé-
tailler à 10c. la boîte. Le homard en
boîte est très rare sur place.

| | | |
|--|-------|-------|
| Anchois à l'huile (suivant for- mat) doz. | 1.60 | 4.50 |
| Caviar 1-8 lb. doz. | 8.75 | 8.90 |
| Caviar 1-4 lb. doz. | 7.25 | 7.40 |
| Caviar 1-2 lb. doz. | 14.00 | 14.25 |
| Caviar 1 lb. doz. | 27.00 | 27.50 |
| Clams 1 lb. doz. | 0.95 | 1.10 |

**Cacao,
Chocolat,
Glaçages de
Gâteaux, etc.
de COWAN.**

En vente chez tous les épiciers.

THE COWAN CO., LIMITED. - TORONTO



**Pure Marmelade
d'Oranges de Upton**

La qualité tonique de la
bonne Marmelade
d'Oranges est reconnue
par les meilleures autori-
tés en médecine.

"ELLE EST PURE,
C'EST SUR"

**Pure Marmelade
d'Oranges Garantie
de Upton.**

Jarres en verre de 12 on.
2 doz. par case \$1.00 la doz.
Jarres en verre de 16 on.
2 doz. par case, \$1.40 la doz.
Verres scellés de 1 chopine
1 doz. par case, \$2.00 la doz.
Boîtes en fer-blanc de 2
lbs 2 doz. par case 74c la lb.

Seaux en fer-blanc de 5 lbs 8 seaux par crate 7c la lb
Seaux en fer-blanc de 7 lbs 9 seaux par crate 7c la lb
Seaux en bois de 30 lbs, 6c la lb.

Fret payé d'avance sur cinq caisses ou plus expé-
diées directement de la manufacture à Windsor,
Owen Sound, Collingwood, Gravenhurst, Ottawa,
Montreal et à tous les points intermédiaires en
Ontario. A tous les autres points, une allocation
de fret de 25c par cwt. sera faite.

Donnez un ordre à votre marchand de gros et
faites vous expédier les marchandises fraîches de
notre manufacture.

The T. UPTON COMPANY, Limited
HAMILTON, ONTARIO.

50 DES PLUS HAUTES RECOMPENSES

En Europe et en Amérique

Les CACAOS et CHOCOLATS

Purs, de Haut Grade

- DE -

Walter Baker & Co.

LTD.



Marque de
Commerce.

Leur Cacao pour le Dé-
jeuner, est absolument
pur, délicieux, nutritif et
coute moins de 1 cent par
tasse.

Leur Chocolat Premium
No. 1, Enveloppes
Bleues, Etiquettes Jau-
nes, est le meilleur chocolat
nature sur le marché, pour
l'usage de la famille.

Leur Chocolat Cara-
cas au sucre est le plus fin
chocolat à manger qui soit
au monde.

Un livre de recettes de choix, en Français,
sera envoyé à toute personne qui en fera la
demande.

Walter Baker & Co., Ltd.

Etablis en 1780

DORCHESTER, MASS.

Succursale, 86 rue St-Pierre,
MONTREAL

| | | |
|--|-------|-------|
| Crabs séchés doz. | 3.50 | 3.60 |
| Crevettes (Shrimps) boîtes 1 lb. | 1.65 | 1.75 |
| Crevettes (Shrimps) boîtes 2 lbs. | 3.25 | 3.50 |
| Crevettes séchées . 1½ lb. | 2.75 | 2.90 |
| Finnan Haddie, Canadien, doz | 1.00 | 1.25 |
| Finnan Haddie, importé, doz | 0.00 | 1.50 |
| Harengs marinés, imp. " | 1.20 | 1.30 |
| Harengs aux Tom., imp. " | 1.40 | 1.60 |
| Harengs kippered, imp. " | 1.40 | 1.60 |
| Harengs, bte de 100 | 1.70 | 1.75 |
| Harengs Canadiens | 0.95 | 1.00 |
| Homards, bte plate, 1 lb. " | 5.00 | 6.10 |
| Homards, bte plate 1-2 lb. " | 2.80 | 2.70 |
| Homards, bte haute 1 lb. " | 8.60 | 4.60 |
| Huîtres boîte 1 lb. " | 1.65 | 1.75 |
| Huîtres boîte 2 lb. " | 2.90 | 3.00 |
| Maquereaux Canadiens | 1.10 | 1.15 |
| Maquereaux de Californie, épiciés, btes ovales doz. | 2.40 | 2.45 |
| Maquereaux de Californie, aux tomates, btes ovales " | 2.40 | 2.45 |
| Royans aux truffes et aux achards bte | 0.17 | 0.18 |
| Sardines Norvège (½ bte) case | 10.00 | 11.00 |
| Sardines Norvège (½ bte) case | 17.00 | 18.00 |
| Sardines canadiennes case | 3.50 | 4.00 |
| Sardines 1-4 importées bte | 0.08 | 0.25½ |
| Sardines 1-2 importées bte | 0.18 | 0.3½ |
| Saumon rose Cohoes, Fra- ser River, boîte plate " | 1.45 | 1.50 |
| Saumon rouge [Sockeye] boîte haute, 1 lb. doz. | 1.75 | 1.92½ |
| Saumon rouge [Sockeye] boîte plate, 1 lb. doz. | 2.05 | 2.07½ |
| Saumon rouge [Sockeye] boîte plate, 1-2 lb. doz. | 0.00 | 1.20 |
| Saumon rouge (Rivers' Inlet) boîte haute, 1 lb. doz. | 1.70 | 1.75 |
| Saumon du printemps, boîte haute, 1 lb. doz. | 1.60 | 1.65 |
| Saumon de printemps, 1-2 lb. doz. | 0.95 | 1.00 |
| Saumon Humpback, 1 lb. doz. | 1.00 | 1.10 |
| Scallops 1 lb. doz. | 2.00 | 2.10 |
| Smelts [Eperlans] aux épi- ces, bte ronde, 1-2 lb. doz. | 0.90 | 1.00 |
| Smelts à la moutarde, boîte ovale, 1-2 lb. doz. | 0.95 | 0.105 |
| Smelts aux tomates, boîte ovale, 1-2 lb. doz. | 0.95 | 1.05 |

LARDS ET JAMBONS

Les lards américains sont en assez
bonne demande; il est difficile de s'ap-
provisionner; la marchandise n'arrive
qu'en petits lots pour être distribuée aus-
sitôt. Les prix sont souvent modifiés
tantôt en baisse, tantôt en hausse sui-
vant les marques.

Les lards Canadiens sont à prix plus
faciles; nous avons modifié nos cotes en
conséquence.

Les jambons 13 à 18 lbs. et 10 à 13 lbs.
sont à prix plus bas de 1.2c. par lb. et en
assez bonne demande.

Les lards fumés (bacon) sont sans
changement avec demande tranquille.

Nous cotons:

Lards Américains

| | |
|--------------------------------------|-------|
| Lard Jones 19/35 morceaux . . . | 00.00 |
| Lard Woodlawn 36/45 morceaux . . | 21.50 |
| Lard Monarch 16/30 morceaux . . . | 21.75 |
| Lard Swift 51/65 morceaux | 23.25 |
| Lard Armour 30/40 morceaux | 24.50 |
| Lard Riverside 46/60 morceaux . . . | 22.75 |
| Lard Aylesworth 30/40 morceaux . . . | 0.00 |
| Lard Morris 41/50 morceaux | 23.00 |
| Lard Silver Shield 20/35 morc. | 21.25 |

Lards Canadiens

| | |
|---|-------|
| Heavy Short Cut Mess . barils | 22.00 |
| Heavy Short Cut Mess . tierces | 32.50 |
| Heavy Short Cut Mess, 1-2 brl. | 11.25 |
| Selected Heavy Short Cut Bone- less barils | 22.50 |

| | | |
|--------------------------------------|----------|-------|
| Short Cut, Back | barils | 22.00 |
| Short Cut Back, 1-2 barils | lb. | 11.25 |
| Heavy Short Cut Clear, bris. | | 21.50 |
| Light Short Cut | barils | 20.50 |
| Heavy Flank | (manque) | |
| Clear Fat Backs | baril | 22.50 |

Viandes fumées

| | | | |
|--|-----|-------|-------|
| Lard fumé désossé | lb. | 0.14½ | 0.15½ |
| Lard fumé non désossé | lb. | 0.16 | 0.17 |
| Jambons, 25 lbs et au-dessus | | 0.12½ | 0.13½ |
| Jambons, 18 à 25 lbs. | | 0.13 | 0.14 |
| Jambons, 13 à 18 lbs. | | 0.13 | 0.14 |
| Jambons, 10 à 13 lbs. | | 0.13½ | 0.14½ |

SAINDOUX

Les affaires en saindoux sont tranquilles; quelques fondeurs ont augmenté leurs prix de 1-4c. par lb. pour les saindoux purs, mais on peut encore acheter aux anciens prix.

La maison Fairbank a avancé les prix des saindoux de sa marque Boar's Head de 1-4c. par lb. Nous cotons ci-dessous les nouveaux prix qui ont été mis en force le 6 de ce mois.

Nous cotons:

| | | |
|-------------------------------|-------|-------------|
| Pur en seaux | 2.45 | 2.50 |
| Pur en tinettes | 0.11½ | 0.12 |
| Canistres de 10 lbs. | lb. | 0.12½ 0.12½ |
| Canistres de 5 lbs. | lb. | 0.12½ 0.12½ |
| Canistres de 3 lbs. | lb. | 0.12½ 0.12½ |
| Composé en seaux | 2.19 | |
| Chaudières de 20 lbs. | | 2.00 |
| Canistres de 10 lbs. | lb. | 0.19½ |
| Canistres de 5 lbs. | lb. | 0.10½ |
| Canistres de 3 lbs. | lb. | 0.11 |
| Tierces | lb. | 0.10 |
| 12 quarts | lb. | 0.10½ |
| Tinettes, 60 lbs. | lb. | 0.10½ |

FROMAGES IMPORTES

On cote le fromage de Gruyère:

Cuveau de 4 fromages de 27 lbs. et cuveau de 2 fromages de 80 lbs., 27c. la lb.
Fromage entier de 27 lbs. ou de 80 lbs., 27 1-2c. la lb.

En quantité moindre 30c. la lb.

Le fromage de Roquefort se vend de 32 à 33c. la livre.

FROMAGES CANADIENS

On vend les petits fromages de 20 livres environ, de 12 à 12 1-2c., soit à une nouvelle baisse de 1-2c. par livre.

Le fromage d'Oka se vend, à la caisse, 22c. la livre et, en quantité moindre, 23c. la livre.

PRODUITS CHIMIQUES ET DROGUES

Le plâtre à terre a été avancé de 10c. par sac.

Le sel d'Epsom est à prix plus bas de 1-4c. la livre au sac.

Nous cotons:

| | |
|--------------------------------------|----------------|
| Acide borique, bris. de 336 lbs, lb. | 0.08 |
| " " quantité moindre, lb. | 0.10 |
| Alun, barils de 336 lbs | lb. 0.01½ |
| Alun, barils de 112 lbs | lb. 0.02 |
| Alun, quantité moindre | lb. 0.03 |
| Blanc de céruse, bris de 336 lbs. | |
| 100 lbs. | 0.50 |
| Blanc de céruse, quantité moindre | |
| 2 lbs. | 0.01 |
| Bols de campêche | lb. 0.02½ 0.03 |
| Borax en cristaux, bris de 336 lbs. | |
| 100 lbs. | 0.04½ |
| Borax en cristaux, bris de 112 lbs. | |
| 100 lbs. | 0.04½ |
| Borax en cristaux, quantité moindre | lb. 0.06 |
| Borax en poudre, bris 112 lbs. lb. | 0.06 |
| " " quantité moindre lb. | 0.06 |
| Boules à mites | lb. 0.03½ 0.04 |
| Camomille | lb. 0.40 |

Campêche (Extrait de):

| | | | |
|--|--------|-------|-------|
| Boîtes de 12 lbs. | lb. | 0.07½ | 0.07½ |
| " 24 lbs., pqt. de 1 lb. " | | 0.08 | 0.08½ |
| " 24 lbs., pqt. de ½ lb. " | | 0.09 | 0.09½ |
| " 24 lbs., pqt. de ¼ lb. " | | 0.11 | 0.11½ |
| " 24 lbs., les 3 grands | | | |
| deurs assorties " | | 0.09 | 0.09½ |
| Camphre (en oz.) | lb. | 0.85 | |
| Carbonate d'ammoniaque, bis | | | |
| 112 lbs. | lb. | 0.12 | |
| Carbonate d'ammoniaque, quantité moindre | lb. | 0.18 | |
| Couperose, bis 37½ lbs | lb. | 0.01 | |
| Couperose, quantité moindre, lb. | | 0.02 | |
| Gomme arabique | lb. | 0.18 | |
| Indigo de Madras | lb. | 0.60 | |
| Lessis commun | doz. | 0.35 | |
| Lessis commun | grosse | 3.75 | |
| Plâtre à terre, sac 100 lbs. sac | | 0.65 | |
| Résine G. | lb. | 0.02½ | 0.03 |
| Résine blanche | " | 0.04 | 0.04½ |
| Résine G, brl. 280 lbs. | | 6.00 | 6.25 |
| Salpêtre en cristaux, bis 112 lbs. | | | |
| 100 lbs. | lb. | 0.05 | |
| Salpêtre en cristaux, quantité moindre | lb. | 0.06 | |
| Sel d'Epsom, sacs 224 lbs. | lb. | 0.01½ | |
| Sel d'Epsom, qté moindre | lb. | 0.02 | |
| Soda à pâte, 112 lbs. | | 0.00 | 1.85 |
| Soda à laver: | | | |
| Sacs 224 lbs., 100 lbs. | | 0.75 | 0.80 |
| 1-2 sacs 112 lb., 100 lb. | | 0.80 | 0.85 |
| Quarts 336 lb., 100 lb. | | 0.85 | 0.90 |
| Barils 112 lb., baril | | 0.95 | 1.00 |
| Soude caustique, drums 750 lbs. lb. | | 0.02½ | |
| Soude caustique en morceaux, kegs 50 lbs. | keg | 1.50 | 1.60 |
| Soude caustique en morceaux, kegs 100 lbs. | keg | 2.60 | 2.65 |
| Soufre en bâtons, bris 336 lbs lb. | | 0.02 | |
| Soufre en bâtons, qté moindre lb. | | 0.03 | |
| Soufre moulu, sacs 112 lbs. | | 1.65 | 1.70 |
| Soufre moulu, qté moindre | lb. | 0.03 | |

Tourteau de lin moulu, 100

| | | |
|-------------------------------------|-------|------|
| lbs. | 1.70 | 1.80 |
| Vitriol, bris. | 0.06½ | 0.07 |
| Vitriol, quantité moindre | lb. | 0.10 |

BOUJES ET CIERGES**Nous cotons:**

| | | |
|--------------------------------------|-------|-----------|
| B Paraffine, 6 à la lb. | 0.08½ | 0.09 |
| B Paraffine, 12 à la lb. | 0.09 | 0.09½ |
| B Stéarine, 14 oz. 6 et 12 | 0.00 | 0.12 |
| B Stéarine, 16 oz. 6 et 12 | 0.13 | 0.14 |
| Cierges approuvés | lb. | 0.00 0.40 |
| Cierges non approuvés | lb. | 0.16 0.20 |

PLATS EN BOIS**Nous cotons:**

| | | |
|-----------------------------------|------|-------|
| Ovales de ½ lb., crate | 0.35 | 0.40 |
| Ovales de 1 lb., crate | 0.35 | 0.40 |
| Ovales de 2 lbs., crate | 0.45 | 0.47½ |
| Ovales de 3 lbs., crate | 0.55 | 0.57½ |
| Ovales de 5 lbs., crate | 0.65 | 0.69 |

EPINGLES A LINGE

| | | |
|-------------------------------|--------|------|
| Épingles ordinaires. | | |
| Boîtes de 5 grosses | la bte | 0.65 |
| Épingles à ressort. | | |
| Boîtes de 2 grosses | la bte | 0.90 |

BALAIS**Nous cotons:**

| | | | |
|------------------------------------|--|------|---------|
| Avec manches ordinaires. | | | La doz. |
| 4 cordes | | 2.85 | 3.25 |
| 3 cordes | | 2.30 | 2.50 |
| 2 cordes | | 0.00 | 1.90 |
| Avec manches Bambou. | | | |
| 3 cordes | | 2.25 | 2.55 |
| 4 cordes | | 2.70 | 2.90 |
| A long manche | | 2.50 | 2.75 |
| D'enfants, 3 cordes | | 1.25 | 1.40 |
| D'enfants, 2 cordes | | 1.00 | 1.20 |
| D'enfants, 1 corde | | 0.85 | 0.90 |
| Manches de faubert (mop) | | | 1.40 |

FICELLE DE COTON**Nous cotons:**

| | | | |
|----------------------------------|------|-------|-------|
| Ficelle 4 brins | lb. | 0.22 | 0.23 |
| Ficelle 3 brins | lb. | 0.19½ | 0.20½ |
| Câble | lb. | | 0.21 |
| Cordes à linge, 40 pds | doz. | | 1.10 |
| Cordes à linge, 50 pds | doz. | | 1.35 |
| Cordes à linge, 60 pds | doz. | | 1.65 |
| Coton à chandelle | lb. | | 0.22 |

MECHES DE LAMPES ET BRULEURS**Nous cotons:**

| | | |
|-------------------------|------|------|
| Mèches No 2 | lb. | 0.20 |
| Mèches No 1 | lb. | 0.14 |
| Mèches No 0 | lb. | 0.12 |
| Brûleurs No 2 | doz. | 0.80 |
| Brûleurs No 1 | doz. | 0.60 |
| Brûleurs No 0 | doz. | 0.60 |

SAVON DE CASTILLE

Le savon de Marseille (ou Castille) se vend: le blanc de 7 1-2c. à 8c. et le marqué rouge de 8c. à 9c.

La Levure "Jersey Cream"

Rappelez-vous qu'il y a un certificat dans chaque boîte de Levure "Jersey Cream," et que dix de ces certificats vous donnent droit à

Une Boîte Absolument Gratuite

Chez n'importe quel épicier en gros au Canada.
La Levure "Jersey Cream" est

La Meilleure au Monde

J. A. TAYLOR, Agent, - - - - - Montréal.

GRAISSE A ROUES

On cote:

| | |
|------------------------|---------------|
| La grosse | \$6.00 |
| Caisse de 4 doz. | la doz. 0.52½ |
| Quantité moindre | la doz. 0.60 |
| Graisse au mica: doz.: | |
| Bottes de 1 lb. | 0.90 0.95 |
| Bottes de 3 lbs. | 2.40 2.50 |

HUILE D'OLIVE

Les prix de l'huile d'olive de la marque Loubon sont cotés comme suit à la doz.:

| | |
|------------|------|
| Pintes | 2.90 |
| Chopines | 1.50 |
| ½ chopines | 0.80 |

HUILE DE CASTOR

Nous cotons:

| | Grosse. | Doz. |
|-------------------------|---------|-------|
| Bouteilles de 1 oz. | \$3.60 | 0.35 |
| Bouteilles de 2 oz. | 5.00 | 0.45 |
| Bouteilles de 3 oz. | 6.00 | 0.55 |
| Bouteilles de 4 oz. | 7.25 | 0.65 |
| Bouteilles de ½ chopine | 11.50 | 1.10 |
| Bouteilles de 1 chopine | 17.50 | 1.60 |
| Bouteilles de 1 pinte | 29.50 | 2.75 |
| Estagnon, lb. | 0.07½ | 0.08½ |
| Quart, lb. | 0.10½ | 0.11 |
| Moins d'un quart, gall. | 0.00 | 1.25 |

HUILE DE FOIE DE MORUE

Nous cotons l'huile de foie de morue de \$0.90 à \$1.10 de gallon, suivant quantité.

HUILE DE COTON

Nous la cotons:

| | | |
|------------------|-----------|------|
| Au baril | gal. 0.75 | 0.80 |
| Moins d'un baril | gal. 0.90 | 1.00 |

HUILE DE PETROLE

Il y a eu cette semaine une hausse de 12c. suivie d'une baisse de 12c. également sur l'huile Silver Star, de sorte que le prix de la semaine dernière est encore celui d'aujourd'hui.

Nous cotons:

| | |
|--------------------|---------------|
| Pratt's Astral Oil | le gal. 0.20½ |
| Standard Acme | le gal. 0.19 |
| Silver Star | le gal. 0.16½ |

GRAINS ET FARINES

Les derniers avis télégraphiques cotent comme suit les marchés d'Europe: Londres:—

Mais en transit: facile, demande modérée.

Blé du printemps:

| | |
|-----------------------|----------|
| Manitoba No 1 du Nord | 28 s 1½ |
| Manitoba No 2 du Nord | 0 s 0 d |
| Manitoba No 3 du Nord | 00 s 0 d |

Mais en transit: plus facile et plus bas de 3d.

Américain mélangé 0 s 0 d

Liverpool:—

Blé disponible: tranquille.

Blé du printemps:

| | |
|------------------------|---------|
| Duluth No 1 du Nord | 8 s 0 d |
| Blé rouge d'hiver No 2 | 7 s 4 d |

Futur blé: soutenu.

| | |
|-----------|--------|
| Juillet | 7 s 2½ |
| Septembre | 6 s 1½ |

Futur maïs: soutenu.

| | |
|---------|---------|
| Juillet | 5 s 1 d |
|---------|---------|

Maïs disponible: tranquille.

Américain mélangé, nouv. 5 s 10½

Paris:—

Blé: soutenu.

| | |
|--------------------|-------|
| Juin | 22 05 |
| Septembre-décembre | 22 05 |

Farine: soutenue.

| | |
|--------------------|-------|
| Juin | 29.10 |
| Septembre-décembre | 29.15 |

Marché de Chicago

A l'ouverture, le marché du blé, mercredi, était ferme. Mais une vente de liquidation par plusieurs des principaux acheteurs à long terme, détermina une baisse brusque et le marché devint plus faible vers le milieu de la journée. En clôture, l'option de juillet perdait 12c.

Des pluies continues dans beaucoup de sections de la région productrice de blé d'Inde donnèrent de la force au marché dans la première partie de la journée, mais plus tard presque toute l'avance fut perdue par suite de ventes causées par la baisse du blé.

En clôture, le marché était faible. L'avoine était plus basse de 14 c.

On cotait mercredi, à la clôture:

| | Juil. | Sept. |
|------------|-------|-------|
| Blé | 86½ | 84½ |
| Blé d'Inde | 67 | 65½ |
| Avoine | 42 | 34½ |

Marché de Montréal

La demande pour les blés est limitée aux blés gelés qui se font rares sur place.

L'avoine est faible sur notre place, et se traite peu d'affaires; le prix de l'avoine No 2 est purement nominal.

En blé d'Inde, il se fait peu d'affaires; l'orge a un marché assez actif et les pois sont à prix nominal.

La demande pour les farines de blé est tranquille; les prix sont soutenus.

Les issues de blé sont moins demandées, mais il y a encore des ordres à remplir et les stocks de la meunerie sont

Des Milliers de Dollars

sont dépensés chaque année en Biscuits au Soda. Et c'est un fait remarquable que, dans ces districts où les épiciers se font une spécialité des . . .

Biscuits au Soda à la crème Perfection de Mooney

la vente des biscuits au soda est la plus forte. Ce qui indique que les Biscuits au Soda Perfection de Mooney sont les meilleurs que vous puissiez tenir. La meilleure épreuve consiste à en manger un vous-même. Vous constaterez que c'est le biscuit le plus délicat, le plus frais, le plus croustillant que vous ayez jamais mangé. Essayez seulement!

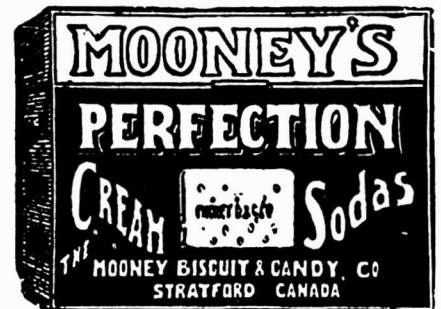

THE MOONEY BISCUIT & CANDY COMPANY, LIMITED
STRATFORD, CANADA.

Le café de la **MARQUE SEAL** est le produit d'une manufacture qui n'est pas surpassée pour la propreté et l'outillage. Un choix attentif des grains et un traitement scientifique font du café de la **MARQUE SEAL** l'égal de tous les Cafés.

CHASE & SANBORN
IMPORTATEURS, - - - MONTREAL.

toujours légers; les prix restent, en conséquence, soutenus.

En farines d'avoine roulée, la demande est tranquille aux anciens prix.

Grains

| | | |
|--------------------------|-------|-------|
| Blé du Nord No 1 | 1.20 | 1.22 |
| Blé du Nord No 2 | 1.17 | 1.19 |
| Blé du Nord No 3 | 1.14 | 1.16 |
| Blé gelé (feed) | 0.70 | 0.71 |
| Blé gelé No 2 | 0.66 | 0.67 |
| Avoine blanche No 2 | 0.50 | 0.51 |
| Avoine No 3 | 0.46½ | 0.47½ |
| Avoine No 4 | 0.45½ | 0.46 |
| Avoine rejetée, Manitoba | 0.47½ | 0.48½ |
| Avoine rejetée, Québec | 0.43 | 0.44 |
| Orge à moulée 48 lbs. | 0.58 | 0.60 |
| Pois No 2 ordinaires | 0.94 | 0.96 |
| Sarrasin 48 lbs. | 0.00 | 0.00 |
| Blé d'Inde No 3 | 0.82 | 0.83 |

Farines

| | | | |
|----------------------|-------|------|------|
| Patente d'hiver | sacs | 0.00 | 5.30 |
| Patente du printemps | sacs | 0.00 | 6.10 |
| Straight rollers | baril | 4.75 | 5.00 |
| Forté à boulanger | sacs | 0.00 | 5.50 |
| Farine de blé d'Inde | sac | 1.81 | 1.95 |
| Farine à pâtisserie | sac | 0.00 | 2.40 |

Farines d'avoine

| | | | |
|---------------|-------------|------|------|
| Avoine roulée | sac 90 lbs. | 0.00 | 2.90 |
| Avoine roulée | baril | 0.00 | 6.00 |

Issues de blé

en sacs

| | | |
|-----------------------------|-------|-------|
| Son Manitoba, au char, ton | 00.00 | 23.00 |
| Grû Manitoba, au char, ton | 25.00 | 27.00 |
| Son d'Ontario, au char, ton | 23.50 | 24.00 |
| Grû d'Ontario, au char, ton | 25.00 | 28.00 |
| Moulée au char | 26.00 | 32.00 |

FROMAGE

Marché anglais

MM. Marples, Jones & Co. nous écrivent de Liverpool, à la date du 29 mai 1908.

La semaine dernière, les affaires n'ont porté à peu près que sur le fromage nouveau; la différence de prix engageant la plupart des acheteurs à prendre ce fromage. D'autre part, la demande est très mauvaise et les affaires faibles. Le fromage de qualité moyenne des Etats-Unis est en abondante quantité, mais est l'objet d'une demande médiocre. Les "Skims" ont toujours une mauvaise vente.

Nous cotons:

| | |
|----------------------------------|-------------|
| Canadien, choix, blanc, vieux | 62/0 à 63/0 |
| Canadien, choix, coloré, vieux | 62/ à 63/0 |
| Canadien, choix, blanc, nouveau | 56/0 à 57/0 |
| Canadien, choix, coloré, nouveau | 55/0 à 56/0 |

Marché d'Ontario

Brockville, 4 juin.—Offert 3,546 boîtes blanc et 2,098 coloré. Vendu le tout à 11 1-8c.

Woodstock, 4 juin.—Offert 590 boîtes blanc et 2034 coloré. Vendu la plus grande partie à 10 3-4c., 10 13-16c. et 10 7-8c.

Vankleek Hill, 4 juin.—Offert et vendu 1,592 boîtes à 11c.

Kingston, 4 juin. — Offert 697 boîtes blanc et 279 coloré. Vendu 415 boîtes à 10 15-16c.

Madoc, 4 juin.—Offert 815 boîtes blanc. Vendu 420 à 11c.

Picton, 4 juin.—Offert 1,889 boîtes coloré. Vendu 1793 boîtes à 11c.

Alexandria, 4 juin.—Offert et vendu 1,071 boîtes à 11c.

Russell, 4 juin.—Offert et vendu 300 boîtes blanc et 110 coloré à 11 1-8c.

Winchester, 4 juin.—Offert 463 boîtes blanc et 126 coloré. Vendu la presque totalité à 11 1-16c.



Ligne Montréal-Toronto-Hamilton
(via les Mille Iles et Bay of Quinte)—Le steamer Belleville part le Vendredi à 7:30 p.m. Taux bas spéciaux sur cette ligne.

Ligne Montréal-Québec.—Départs de steamers tous les jours, excepté le dimanche, à 7 p.m.

Ligne Québec-Saguenay.—Départs de Québec par steamers les Mardis et Samedis à 8 a.m.

Lacaille, Gendreau & Cie
Successeurs de Chs. Lacaille & Cie
EPICIERS EN GROS
Importateurs de Mielasses, Sirops, Fruits Secs, Théa, Vins, Liqueurs, Sucres, Etc., Etc.
Spécialité de Vins de Messe de Stolle et de Tarragone.
329 Rue St-Paul et 14 Rue St-Dizier
MONTREAL

Le vendeur qui gagne le salaire le plus élevé est celui qui rapporte le plus. Ne vous encombrez pas d'un vendeur qui ne gagne jamais un bon salaire; il ne rapporte rien.

SI L'EAU TOMBANT GOUTTE A GOUTTE

use la pierre la plus dure, que vous font les détails mesquins, ennuyeux de vos affaires?

Les Livrets à Coupons ALLISON éliminent les neuf dixièmes des cas de froissement, entre vous et vos clients en en supprimant la cause.

Le Plan—si un homme demande un crédit de \$10.00 et si vous le pensez bon pour ce crédit, donnez-lui un livret à coupons Allison de \$10.00 et faites-lui signer le reçu ou note qui est sur la couverture du livret, que vous déchirez et gardez. Chargez lui \$10.00, aucune difficulté. s'il achète pour une valeur de dix cents, déchirez un coupon de dix cents et ainsi de suite jusqu'à ce que le livret soit épuisé. Il paie alors les \$10.00 et obtient un autre livret. Pas de carnet de banque, pas d'inscriptions en compte, pas de temps perdu, pas d'erreurs, pas de discussions. Les livrets à Coupons Allison sont reconnus partout comme les meilleures. En vente partout dans le commerce de gros. Manufacturés par

Allison Coupon Co.,
INDIANAPOLIS, IND.

Napanee, 5 juin.—Offert 2,082 boîtes. Vendu 384 boîtes blanc à 11 3-8c et 1,215 coloré à 11 7-16c.

Perth, 5 juin.—Offert et vendu 1,100 boîtes blanc et 170 coloré à 11 1-8c.

Tweed, 5 juin.—Offert et vendu 520 boîtes à 11 1-16c.

Kemptville, 5 juin.—Offert 3,306 boîtes blanc et 245 coloré. Vendu le tout à 11 1-4c et 11 3-8c.

Ottawa, 5 juin.—Offert et vendu 133 boîtes blanc et 117 coloré à 11 3-16c.

Listowell, 5 juin.—Offert 713 boîtes. Vendu 111 boîtes à 10 7-8c et 347 à 11 1-16c.

Belleville, 6 juin.—Offert 2,253 boîtes blanc et 227 coloré. Vendu 1,190 boîtes blanc à 11 1-8c. et 1,638 boîtes blanc et 227 coloré à 11 1-16c.

Cornwall, 6 juin.—Offert 1,059 boîtes blanc et 409 coloré. Pas d'acheteurs.

London, 6 juin.—Offert 310 boîtes blanc, 905 coloré et 90 twins. Vendu 130 boîtes blanc 11 1-8c., 231 coloré à 11c., 330 coloré à 11 1-16c.

Woodstock, 10 juin.—Offert 1,083 boîtes blanc et 2,626 coloré. Ventes à 11c., 11 1-16c. et 11 1-8c.

Marché de Québec

Victoriaville, 4 juin. — Vendu environ 1,000 boîtes à 10 1-2c. Un petit lot s'est vendu à 10 9-16c.

Huntingdon, 5 juin. — Offert et vendu 231 boîtes blanc à 11c. et 105 boîtes coloré à 11 1-16c.

Cowansville, 6 juin.—Offert et vendu 485 boîtes à 11 3-16c., 11 1-4c., 11 5-16c. et 11 3-8c.

St-Hyacinthe, 6 juin.—Vendu 244 boîtes à 11 1-8c.

Marché de Montréal

Les exportations de la semaine dernière se sont rapprochés du chiffre de la semaine correspondante des deux années précédentes sans cependant l'avoir atteint, et nous avons un écart de 48,637 boîtes à combler pour être au niveau de l'an dernier.

Alors que, la semaine dernière, les pois étaient déjà considérés comme un peu élevés pour tenter les acheteurs d'Angleterre, il ne faut pas être surpris si les affaires en fromage sont tranquilles, maintenant que les prix payés aux producteurs sont de 1-4 à 1-2c. plus hauts que la semaine dernière, la hausse a arrêté la demande qui semblait devoir se manifester plus grande.

Peut-être aussi faut-il tenir compte de ce que lundi dernier était le lundi de la Pentecôte, qui est partout chômé en Grande-Bretagne; ce qui expliquerait l'absence d'ordres au début de la semaine.

Nous cotons, aujourd'hui jeudi, à Montréal, 11c. pour Québec; 11 1-8c. pour Cantons de l'Est et 11 1-4c. pour Ontario, et marché ferme, malgré de très fortes recettes.

Il ne faut pas que nous perdions de vue qu'il y a toujours quelque spéculation sur le fromage de juin et que c'est peut-être à cette spéculation qu'est due la fermeté du marché, malgré l'absence d'ordres par le câble.

Au moment où nous terminons cette partie de notre revue, on câble de Brockville que le fromage y a été payé ce après-midi 11 5-16c., soit 3-16 de plus qu'jeudi dernier. Cette hausse à Brockville ne peut que raffermir notre marché.

Nous cotons aujourd'hui sur place:

| | |
|------------------|-----------|
| Québec | 10½ à 10¾ |
| Cantons de l'Est | 10¾ à 11 |
| Ontario | 10¾ à 11¼ |

Les exportations pour la semaine finissant le 6 juin, ont été comme suit:

- 1908—44,555 boîtes.
- 1907—48,406 boîtes.
- 1906—46,413 boîtes.

Dp 1er au 6 juin, elles ont été:

- 1908—140,293 boîtes.
- 1907—188,930 boîtes.
- 1906—258,110 boîtes.

BEURRE

Marché anglais

MM. Marples, Jones & Co nous écrivent de Liverpool, à la date du 29 mai La cote officielle du beurre danois est sans changement, bien que les prix soient à peine aussi fermes que la semaine dernière. Le marché des beurres d'Australie et de Nouvelle-Zélande est calme, mais soutenu. Le prix du beurre de Sibérie est un peu plus ferme. Les Ladies et les Renovated des Etats sont en faible demande.

Nous cotons:

- Ladies des Etats 80/0 à 85/0
- Renovated, choix 90/0 à 95/0
- Sibérie, crèmerie, choix 100/0 à 102/0
- Irlande, crèmerie, choix 104/0 à 106/0
- Canada, crèmerie, choix (manque)
- Australie, choix 104/0 à 106/0
- Nouvelle-Zélande, choix 110/0 à 112/0
- Argentine, choix 104/0 à 106/0
- Danois, crèmerie en barils
- choix et surchoix 110/0 à 112/0

Marchés de Québec

- Huningdon, 5 juin.—Offert et vendu 222 aaquets de beurre salé à 213,8c.
- Cowansville, 6 juin.—Offert et vendu 2.127 boîtes à 22c., 22 1-4c. et 22 1-2c.
- St-Hyacinthe, 6 juin.—Vendu 538 boîtes à 22c.

Marché de Montréal

Comme nous l'avions annoncé dans notre précédent numéro, il s'est fait un commencement d'exportation de beurre la semaine dernière par le départ de 1,522 paquets. C'était peu, mais c'était un commencement. Peut-être en sera-t-il exporté encore cette semaine, mais en petite quantité.

A notre avis, la hausse de 1-2 p. c. qui est survenue a été intempestive; il aurait fallu simplement maintenir les prix pour amorcer la demande. Puis, une fois la demande partie, on aurait pu plus facilement, pensons-nous, les surélever sans enrayer la demande qu'on semblait prévenir. Il faudra peut-être baisser les prix d'autant qu'ils ont été relevés samedi, c'est-à-dire de 1-2c., pour revenir à un prix qui attire les affaires; mais ce sera toujours une semaine de retard au point de vue de l'exportation.

Les arrivages sont assez considérables et les exportateurs ne demanderaient pas mieux peut-être que d'exporter ce qu'ils ont de beurre, même au prix coûtant afin de renouer les affaires avec le marché anglais.

Il est évident que nul n'est anxieux au début de la saison de mettre du beurre en glacière pour l'y conserver, surtout quand ce beurre revient à 22c. à Montréal, prix du marché aujourd'hui jeudi.

Avec la forte production actuelle il y aurait vite accumulation sur le marché et une forte accumulation signifierait sans doute de bas prix tant que le marché ne serait pas suffisamment dégagé.

Nous croyons donc qu'il faut viser à l'exportation immédiate et, à notre avis, cette exportation ne peut se faire qu'a-

“Elite”

CHOCOLAT

Non Sucré

DES EPICIERIS

POUR TOUS LES

Besoins de la Cuisine

Tablettes de ¼ lb

FABRIQUÉ PAR

JOHN P. MOTT & CO.,

HALIFAX, N. S.

J. A. TAYLOR, Agent, MONTREAL.

LA FARINE PRÉPARÉE

(Self-Raising Flour)

DE BRODIE & HARVIE

est aujourd'hui la farine préférée des ménagères. Elle donne une excellente pâtisserie, légère, agréable et recherchée par les amateurs. Pour réussir la pâtisserie avec la farine préparée de Brodie & Harvie, il suffit de suivre les directions imprimées sur chaque paquet.

10 et 12 Rue Bleury, MONTREAL

PLUMES

BLANZY-POURE & CIE.

Afin de mieux faire connaître la qualité supérieure de ces **Plumes fabriquées avec le meilleur acier français**, nous avons fait préparer un carton contenant douze boîtes de six douzaines chacune et de douze variétés différentes, depuis la **plume pour écrire appliquée à la plume grise No 742** que l'encre n'oxyde pas.

Prix du Carton \$2.16. Franco par la poste \$2.25

La Cie J.-B. Rolland & Fils,
6 à 14 Rue St-Vincent, Montreal, P. Q.

Robinson's

Patent **Barley**

POUR LES ENFANTS

Le **Barley Robinson**, recommandé par le célèbre DR H. PYE CHEVASSE, est supérieur à tout autre aliment. Pendant les chaleurs de l'été on ne craint pas les maladies d'enfants quand **Robinson's Barley** est donné aux enfants.

FRANK MAGOR & CO.

403 Rue St-Paul MONTREAL.

vec des prix un peu plus bas, légèrement plus bas que ceux qu'on paie actuellement. C'est ce qui nous fait croire que, pour le moment, les acheteurs se tiendront sur la réserve plutôt que de continuer à payer le prix de 22c la marchandise rendue à Montréal.

Les exportations pour la semaine finissant le 6 juin ont été comme suit:

- 1908. 1,522 paquets
- 1907. 30 "
- 1906. 10,663 "

Du premier mai au 6 juin, elles ont été:

- 1908 1,522 paquets
- 1907. 52 "
- 1906. 31,857 "

On vend aux épiciers de détail:

- Crèmeries 0.00 0.22
- Dairy et rouleaux 0.20 0.21

OEUFS

Marché anglais

MM. Marples, Jones & Co. nous écrivent de Liverpool, à la date du 29 mai 1908.

Demande lente.

Nous cotons:

- Oeufs d'Irlande 6/5 à 7 2
- Oeufs du Continent 5 6 à 6 3

Marché de Montréal

Le marché des oeufs est à la baisse: les arrivages sont considérables et on se plaint de la qualité des oeufs envoyés trop vieux récoltés. La semaine prochaine on ne paiera pas les oeufs plus de 14c. à 14 1-2c. à la campagne.

On vend à la caisse par douzaine:

- Oeufs choisis 0.20
- Oeufs No 1 0.18
- Oeufs No 2 0.15 0.15

LEGUMES

- Asperges la doz. 3.00 5.00
- Aubergines la doz. 1.75 2.00
- Baume 0.00 0.50
- Betteraves le sac 0.60 0.75
- Betteraves nouvelles, la doz. 0.00 1.00
- Carottes le sac 0.50 0.60
- Carottes nouvelles, la doz. 0.00 0.60
- Céleri de Californie, la doz. 1.25 1.50
- Champignons lb. 0.00 0.00
- Choux fleurs la doz. 1.50 3.00
- Choux nouveaux, le crate 0.00 1.50
- Concombres le panier 2.00 2.50
- Cresson doz. paquet 0.00 0.75
- Echalottes la doz. pqt. 0.00 0.10
- Epinards le quart 0.00 2.50
- Fèves vertes et jaunes le panier 0.00 2.50
- Navets le sac 0.60 0.75
- Navets nouveaux, doz. 1.00 1.25
- Oignon des Bermudes, crate 0.00 2.50
- Oignons d'Egypte, le sac 0.00 0.02
- Oignons d'Espagne, 1-2 boîte 0.00 1.00
- Oignons rouges le sac 0.00 0.00
- Panais le sac 0.00 1.00
- Patates (au détail), le sac, 90 lbs. 0.00 1.10
- Patates (en gros), le sac 90 lbs. 0.90 1.00
- Patates sucrées, le panier 0.00 0.00
- Patates nouvelles, le qrt. 4.00 4.50
- Persil la doz. 0.15 0.20
- Piment le panier 0.00 0.75
- Poireaux la doz. pqt. 0.00 0.50
- Pois verts le panier 0.00 3.50
- Radis la doz. 0.00 0.15
- Raifort la bte 0.00 0.00
- Rhubarbe la doz. pqt. 0.00 0.25
- Salade de Boston, doz. pqt. 0.00 0.75

| | | |
|---------------------------------|------|------|
| Salade de Waterloo, la bte | 0.00 | 2.00 |
| Sa'sifis . . . la doz. de pqts. | 0.00 | 0.00 |
| Tomates de Floride, le crate | 3.00 | 3.50 |
| Topinambours . . . le quart | 4.44 | 2.50 |

FRUITS VERTS

| | | |
|---|------|------|
| Ananas le crate | 2.75 | 3.25 |
| Bananes le régime | 1.50 | 2.00 |
| Citrons Paleme . . la caisse | 2.25 | 2.50 |
| Fraises le caseau | 0.12 | 0.15 |
| Oranges Messine, ovales et sanguines . . . la bte | 1.75 | 2.00 |
| Oranges Navel . . . la bte | 3.75 | 4.00 |
| Oranges Valence, la caisse de 420 | 0.00 | 4.00 |
| Oranges Valence, la caisse de 714 | 0.00 | 5.00 |
| Oranges Valence Jumbo, 420 | 4.50 | 5.00 |
| Oranges de Valence, 1-2 bte | 2.30 | 3.00 |
| Pamplemousse . . . la boîte | 0.00 | 6.00 |
| Pêches le crate | 0.00 | 3.50 |
| Pommes le quart | 2.00 | 6.00 |

POMMES

MM. J. C. Houghton & Co. nous écrivent de Liverpool, à la date du 28 mai 1908.

Les quantités de pommes d'Amérique sont faibles et ces fruits commandent des prix quelque peu plus élevés; mais 10,000 boîtes de pommes de Tasmanie se sont vendues hier à une baisse légère.

PRIX A L'ENCAN

| Pommes | Vendredi 22 Mai s. d. s. d. | Lundi 25 Mai s. d. s. d. | Mercredi 27 Mai s. d. s. d. |
|---------------------|-----------------------------------|--------------------------------|-----------------------------------|
| Americaines- baril | | | 6 6 13 0 |
| Ben Davies . . . | | | 9 0 12 9 |
| Stark | | | 12 6 13 0 |
| Russett | | | 6 0 10 0 |
| Tasmanian . . . bte | 6 6 | 11 0 | |

FOIN PRESSE ET FOURRAGES

Marché de Montréal

Il se fait peu d'affaires; le marché est très faible avec des apparences de très fortes récoltes partout.

Nous cotons sur rails à Montréal par tonne, en lots de char:

| | | |
|------------------------------|-------|-------|
| Foin pressé No 1 | 12.00 | 13.00 |
| Foin pressé No 2 | 10.00 | 10.50 |
| Foin mélangé de trèfle . . . | 8.50 | 9.00 |
| Foin pur trèfle | 7.50 | 8.00 |
| Paille d'avoine | 4.50 | 5.00 |

PEAUX VERTES

Demande nulle.

Les commerçants de Montréal paient aux bouchers: Bœufs No 1, 7c.; No 2, 6c.; No 3, 5c. Veau No 1, 13c.; No 2, 11c.; moutons, 90 à 95c.; agneaux, 80c. à 85c.; cheval, \$1.75.

ORIGINE DE LA SOUPE A LA QUEUE DE BOEUF

La soupe à la queue de boeuf, bien connue aujourd'hui, date, dit-on, de l'époque de la Terreur en 1793, alors qu'à Paris beaucoup de nobles étaient réduits à la mendicité pour se procurer quelque nourriture. Les abattoirs envoyaient leurs peaux aux tanneries telles qu'elles étaient, sans même en enlever les queues; les tanneurs, en nettoyant ces peaux, jetaient les queues. Un jour, un des nobles mendiants passant près d'une tannerie, remarqua un tas de queues de boeuf jetées à l'écart; il demanda la permission d'en prendre une, ce qui lui fut accordé volontiers. Il l'emporta chez lui et en fit la soupe renommée aujourd'hui—la première soupe à la queue de boeuf. Il raconta immédiatement à ses amis la bonne aubaine qu'il avait eue; tout naturellement, les tanneurs furent si ennuyés des demandes de queues de boeufs qu'ils fixèrent un certain prix pour ces queues.

Bonne nouvelle

Les commerçants en épicerie du Canada ont beaucoup entendu parler dernièrement des prix élevés atteints par le Thé sur tous les grands Marchés de l'Univers, et cela pour la raison que beaucoup de Maisons Canadiennes vendant du Thé en Paquets ont été obligées de retirer du Marché leur Thé à 25c, disant qu'elles ne pouvaient pas fournir au Public la même qualité, sauf à des prix plus élevés.

Nous profitons de la circonstance pour vous faire savoir que nous avons toujours sur le Marché notre Thé à 25c, pour ceux qui demandent ce thé en paquets, avec la même qualité excellente que par le passé, sans frais supplémentaires pour l'épicier.

Nous sommes à même de faire cela, en dépit des conditions du Marché, parce que nous avons des facilités d'achat que n'ont pas nos concurrents.

Nous avons aussi des Thés de plus haut grade que toute autre maison vendant du Thé en Paquets.

Le Thé Blue Ribbon se vend en paquets de plomb fermés hermétiquement, aux prix suivants: 25c., 30c., 35c., 40c., 50c., 60c., 80c., \$1.00, en Noir, Mélangé et Vert.

THE BLUE RIBBON TEA CO., LTD.

266 rue St-Paul,

Montréal.

LE RETRECISSEMENT DU BOIS PENDANT LE SECHAGE

Sur la demande de la Commission forestière des Etats-Unis, le laboratoire de botanique de l'Université américaine de Yale a procédé à des expériences précises ayant pour but de déterminer quel est le coefficient de rétrécissement de certains bois verts soumis au séchage.

La "Nature" a résumé les résultats de ces expériences dans son numéro du 14 avril dernier. Il en ressort que, d'une façon générale, le rétrécissement ne commence qu'autant que l'humidité totale du bois vert est réduite par l'évaporation à un tiers du poids qu'aurait le bois ramené à l'état de siccité absolue. Il se manifeste surtout par une diminution dans la surface de section, et cette diminution est exactement proportionnelle à la perte d'humidité, dans le sens longitudinal; elle est si minime, quand on le compare au rétrécissement sectionnel, qu'il peut être considéré comme négligeable.

Quant au rétrécissement en volume, il est très variable suivant les essences; il atteint 26 p. c. dans le cas de certaines variétés d'eucalyptus, 20 p. c. dans le noyer d'Amérique, 15 p. c. dans le pin à longues feuilles et 7 p. c. seulement dans le cèdre rouge.

Ces chiffres sont d'ailleurs calculés sur le volume final du bois intégralement séché; c'est-à-dire qu'ils ne correspondent pas entièrement à la réalité des choses, car, dans les conditions normales de température moyenne, les bois conservent toujours 12 à 15 p. c. d'humidité par suite, si l'on veut évaluer le rétrécissement pratique des bois verts, il faut réduire proportionnellement les chiffres théoriques qui viennent d'être indiqués. —(Le Bois).

Ne buvez pas de teinture

Presque tous les thés du Japon sont colorés et ont subi un traitement. Le Thé Vert Naturel "Salada" est délicieux et pur dans chacune de ses feuilles. Il ne peut que plaire, tellement il est bon. Une demande par carte postale vous procurera un échantillon par retour du courrier. Adresse: "Salada", Montréal.

MOTHER'S CHOICE SOAP

Composé
D'HUILE D'OLIVE
et de
GLYCERINE.

SAVON

Le plus DELICAT
pour
LES BAINS DES
ENFANTS.

POPULAIRE

La Compagnie des Savons Français.

Corestine Building, Montréal.

La petite île de Montserrat dans les Antilles était assez inconnue du grand public jusqu'à ce que la Monserrat Company Ltd. l'ait choisie pour en faire son centre d'opération et en ait fait connaître le nom au monde entier en répandant partout ses excellents produits, le Montserrat Lime Juice et ses dérivés.

Cette île est admirablement adaptée à la culture du "Lime tree." Sous son climat merveilleusement égal, sous son ciel toujours bleu, grâce aux pluies bienfaisantes, cet arbre prospère là mieux que partout ailleurs et donne des fruits toute l'année.

Les propriétés du "Lime Juice" contre la goutte, le rhumatisme, le scorbut, sont connues depuis des années; mais autrefois, la récolte se faisait sans soins, les produits étaient souvent adultérés et le résultat était si peu satisfaisant que le public ne consentait à l'accepter que comme remède.

Grâce à ses vastes plantations d'arbres soigneusement sélectionnés, à des procédés industriels modernes, à une incessante préoccupation de la qualité des produits, la Montserrat Co. Ltd. a réussi à mettre sur le marché un article non seulement acceptable pour le malade qui espère en obtenir du soulagement, mais encore pour l'homme bien portant qui y trouve un breuvage extrêmement agréable et rafraîchissant, surtout pendant les grandes chaleurs de l'été.

La meilleure preuve du succès obtenu par le "Montserrat Lime Juice" est l'énorme quantité maintenant écoulée par les représentants anglais de la Cie, MM. Evans Sons & Co., de Liverpool, qui récemment disposaient de 180,000 gallons en douze mois.

Et il convient de dire que la popularité de cet article va tous les jours en grandissant. Nous arrivons aux grandes chaleurs, c'est le moment où le "Montserrat Lime Juice" est le plus en demande; les marchands ne doivent pas oublier qu'ils peuvent se procurer cet excellent produit en s'adressant à la "National Drug & Chemical Co. of Canada, Ltd." 34 rue St-Gabriel.

MM. Connors Bros., Limited, Black's Harbour, N.-B., empaqueteurs de la marque Brunswick, renommée à juste titre, ont mis sur le marché leur nouvel empaquetage de harengs à la sauce tomates et de sardines. Demandez ces conserves à votre fournisseur, et donnez satisfaction à votre clientèle.

Achat de débentures

La Société Gonthier, Saint-Cyr et Frizon a acheté les débentures de la Municipalité de Verdun. Ces débentures, émises au montant de \$205,000, sont remboursables en 30 ans et rapportent un intérêt annuel de 5 pour cent.

Puisque les clients demandent des marchandises d'une pureté reconnue, il est essentiel que vous teniez des marchandises pures, si vous voulez conserver cette clientèle, et c'est pourquoi les épiciers soucieux de leurs intérêts mettent en stock les confitures et gelées de la marque E. D. S. dont la pureté est attestée par l'analyste du gouvernement.

Personnel

—M. C. B. Knox, le grand manufacturier de gélatine de Johnstown, N. Y., était de passage à Montréal la semaine dernière.

La maison Knox est représentée au Canada par M. Wm. H. Dunn.

DAOUST, LALONDE

& CIE

Manufacturiers de Chaussures, Agents pour les Claques Jacques-Cartier, ont l'honneur de prévenir leurs clients qu'ils ont déménagé au No 49 CARRE VICTORIA, dans le local autrefois occupé par MM. Ames-Holden Ltd.

DAOUST, LALONDE

& CIE

49 CARRE VICTORIA, MONTREAL

Manière de débarrasser les Halls Elevés des Toiles d'araignée.



L'EPOUSSETEUR ET LAVEUR DE CHASSIS IDÉAL.

POUSSIÈRE! POUSSIÈRE!! POUSSIÈRE!!!

Poussière tout le temps, partout; aussitôt que le nettoyage de la maison est terminé, l'époussetage recommence.

L'Épousseteur idéal fait à peu près tout ce qu'une femme a besoin de faire, grimper ou se baisser. Forme et action de la main. Il s'ouvre et se ferme et fait presque tout ce qu'une main habile, au bout d'un bras de 5 ou 10 pieds ferait. Manché fait en deux sections de cinq pieds. Fait simplement la chasse à la poussière cachée et la recueille sur les linteaux, les cadres et les moulures. Le plus bel article à démontrer qui ait jamais été mis sur le marché. Un vendeur faisant la sollicitation de maison en maison à Halifax en a commandé 7 gros en cinq semaines. Vente au détail à 50¢ avec 50% de profit. Tous les marchands de gros peuvent vous en fournir.

Manufacturé par

Tarbox Bros., - Toronto.

Fabricants des Mops se tordant automatiquement, Tarbox, des Soutiens de dessus d'oreillers, Tarbox, etc., etc.



COLD STORAGE

Circulation d'air froid et sec, Ventilation parfaite, Température appropriée à la nature des produits à conserver.

Conservation, d'après les méthodes scientifiques les plus approuvées, de

Beurre, Fromage, Œufs, Fruits.

Coin des rues des Sœurs Grises et William, Montréal.

O. M. GOULD, GÉRANT.

PRIX COURANTS.

Dans la liste qui suit, sont comprises uniquement les marques spéciales de marchandises dont les maisons, indiquées en caractères noirs, ont l'agence ou la représentation directe au Canada, ou que ces maisons manufacturent elles-mêmes. Les prix indiqués le sont d'après les derniers renseignements fournis par les agents, représentants ou manufacturiers eux-mêmes.

| THE AMERICAN TOBACCO CO. | |
|---|------------|
| Montréal | |
| Cigarettes. | Le 1000 |
| Richmond Straight Cut. | 12.00 |
| Sweet Caporal. | 8.50 |
| Athlete. | 8.50 |
| Old Judge. | 8.50 |
| New Light (tout tabac). | 8.50 |
| Sub-Rosa Cigarros (tout tabac). | 8.50 |
| Derby. | 6.55 |
| Old Gold. | 6.30 |
| Prince. | 5.75 |
| Sweet Sixteen. | 5.75 |
| Dardanelles ordinaires | 12.25 |
| Dardanelles, bouts en liège ou en argent. | 12.50 |
| Mogul Magnum, bouts en papier | 16.00 |
| Murad (turques) bouts en papier | 12.00 |
| Moguls, bouts en papier ou en liège. | 12.00 |
| Yildiz (turques). | 15.00 |
| Yildiz Magnums, bouts en papier, en liège ou en or. | 20.00 |
| Tabacs à cigarettes. | 1a lb |
| Puritan et B C. No 1. | 1/12s 1.00 |
| Sweet Caporal. | 1/13 1.15 |
| Tabacs coupés. | 1a lb |
| Old Chum. | 10s 0.85 |

| | |
|---|----------|
| Lord Stanley, Tins ½ lb. | 1.05 |
| Meerschaum. | 10s 0.82 |
| Athlete Mixture, Tins ½ et ¼ lb. | 1.35 |
| Old Gold. | 12s 0.95 |
| Coal of North Carolina. | 12s 0.95 |
| Duke's Mixture (Cut Plug). | 0.82 |
| Virginity. | 1.25 |
| Old Virginia, pnts ½ et 1 lb. | 0.72 |
| Duke's Mixture (Granulated), 1-10s. Bags 5 lb. carton | .35 |
| Bull Durham. | |
| 1-10 bags, 5 lb. carton | 1.25 |
| 1-16 ags, 5 lb. carton | 1.25 |

WALTER BAKER & CO., LTD.

| La lb. | |
|---|------|
| Chocolat, Prime N 1, bte 12 lbs., pnts de ¼ lb. et ½ lb. | 0.43 |
| Chocolat à la Vanille; bte de 6 lbs | 0.47 |
| German Swette, bte de 6 lbs. | 0.30 |
| Breakfast Cca, bte de 1-5, ¼, ½, 1 et 5 lbs. | 0.43 |
| Cracked Cocoa, bte de ½ lb. bte de 12 lbs., Ex. sac de 6 lbs. | 0.38 |
| Chocolat sucré, Caracas, bte de 6 lbs | 0.35 |
| Soluble Cocoa (Soda chaud ou froid), boîtes de 1 lb. | 0.38 |
| Caracas Tablets, 100 paquets, 1a bte 5 noués ensemble. | 3.00 |

Chocolat sucré, Auto, bte de 6 lbs.
Ex. 3 lbs. 0.35
Ces prix sont F. O. B., Montréal.

BORDEN'S CONDENSED MILK CO.

Wm. H. Dunn, Agent, Montréal



| Lait Condensé. | | La cse La doz | |
|---------------------------------------|------|---------------|--|
| Marque "Eagle" (4 doz.) | 6.00 | 1.50 | |
| Marque "Gold Seal" (4 doz.) | 5.25 | 1.35 | |
| Marque "Challenge" (4 doz.) | 4.30 | 1.10 | |
| Crème Condensée. | | | |
| Marque "Peerless". | 4.75 | 1.20 | |



BOVRIL, LIMITED

| | |
|-----------------------|------------|
| Bout., 1 oz. | doz. 2.00 |
| Bout., 2 oz. | doz. 3.50 |
| Bout., 4 oz. | doz. 6.50 |
| Bout., 8 oz. | doz. 11.25 |
| Bout., 16 oz. | doz. 18.50 |

Au Commerce:

QUAND VOUS VENDEZ DU

THÉ DE CEYLAN

VOUS FIXEZ LE MODELE TYPE

de votre stock entier, aux yeux du public.

LE THÉ EST LA PIERRE DE TOUCHE POUR LA MENAGÈRE

Donnez-lui une Haute Qualité de Tasse à un Prix Relativement Faible, et elle fera toujours tous ses achats chez vous.

Fluid Beef de Johnston:
Bout., 16 oz. doz. 10.00
Cordial au Fluid Beef de Johnston:
Grandes bouteilles doz. 11.25
Cordial Bovril:
Grandes bouteilles doz. 11.25

BRODIE & HARVIE
Montréal

Farines préparées de Brodie. la doz
Red XXX . . . ppts de 6 lbs. . . . 3.00
Red XXX . . . ppts de 3 lbs. . . . 1.55
Superb . . . ppts de 6 lbs. . . . 2.80
Superb . . . ppts de 3 lbs. . . . 1.45
Crescent . . . ppts de 6 lbs. . . . 2.60
Crescent . . . ppts de 3 lbs. . . . 1.35

D. C. BROSSEAU & CIE, LTEE
Montréal

Cognac F. Geoffroy & Fils La cse
Une étoile . . . 12 qts . . . 9.00
" " . . . 24 pts . . . 10.00
" " . . . 24 flasks . . . 10.00
V. O. . . . 12 qts . . . 12.50
V. S. O. P. . . . 12 qts . . . 16.00
Cognac Ve Darvilly & Cie.
12 Quarts \$7.25 24 Pints 8.25
24 flasks . . . 8.25



The Blue Ribbon Tea Co.,
Montreal

Gros. Détail.

Yellow Label, 1's 0.20 0.25
Yellow Label, 1-2's 0.21 0.26
Green Label, 1's and 1-2's 0.24 0.30
Blue Label, 1's and 1-2's 0.25 0.35
Red Label, 1's, 1/2's, 1/3's et 1/4's 0.30 0.40
White Label, 1's and 1-2's 0.35 0.50
Gold Label, 1's and 1-2's 0.42 0.60

Purple Label, 1-2's & 1-4's . . . 0.55 0.80
Embossed, 1-2's and 1-4's . . . 0.70 1.00

L. CHAPUT, FILS & CIE
Montréal

Champagne Louis Roederer. La cse
Grand Vin sec qts 28.00
Grand vin sec pts 30.00
Vin extra sec qts 28.00
Vin Extra sec pts 30.00
Brut spécial Cuvée qts 30.00
Brut spécial Cuvée pts 32.00
Champagne Duc de Montlouis. La cse
Cuvée Réservee qts 10.00
Cuvée Réservee pts 11.00
Carte Noire qts 12.50
Carte Noire pts 13.50
Carte D'or qts 14.00
Carte D'or pts 15.00

Cognac Boulestin & Cie. La cse
1 cse 5 cses
3 Diamonds qts 10.50 10.25
★ pts 12.00 11.75
Fluted qts 12.00 11.75
★ pts 13.00 12.75
★ 24 flasks 13.00 12.75
★★★ qts 15.00 14.75
V. S. O. P. qts 20.00 19.50
V. V. S. O. P. qts 28.00 27.50
1846 qts 45.00 00.00

Cognac Dervos & Cie. La cse
1 cse 5 cses
★ qts 8.00 7.75
★ pts 9.00 8.75
★ flasks 9.00 8.75
Cognac M. Durand & Cie. La cse
★★★ qts 5.50

★★★ pts 6.50
16 flasks 6.50
24 flasks 6.00
32 flasks 6.75
48 flasks 7.00
★★★ 1/2 bouteilles 7.00

Cognac Gonzales, Staub & Cie. La cse
Quarts 9.00
Pints 10.00
24 flasks 10.00
48 flasks 10.00
★ qts 11.50
★★★ qts 14.00
V. S. O. qts 15.50
V. S. O. P. qts 18.25

Cognac V. Pinot & Cie. La cse
★★★ qts 6.25
★★★ pts 7.25
16 flasks 7.25
24 flasks 7.50
32 flasks 7.50
48 flasks 7.75
★★★ 1/2 bouteille 7.75
V. O. qts 7.25
V. O. pts 8.25

Rhums.
Lion qts 9.00
Lion pts 10.00
Tom & Topsy qts 7.50
Tom & Topsy pts 8.50
Sambo qts 7.50
Sambo pts 8.25
Sambo, 1/2 bouteilles 9.25



Marque Brunswick

SANS RIVALE

Les épiciers ont trouvé par expérience que les meilleures Conserves de Poisson provenaient du siège de l'industrie, dans le Nouveau Brunswick. Ils ont trouvé aussi que la

Marque Brunswick

était toujours la première— qu'on pouvait toujours s'y fier. Cette Marque renommée vous rend sûr d'obtenir ce qu'il y a de meilleur en fait de :

"Harengs Sauce Tomates, "Clams" Coquilles St-Jacques (Scallops), Sardines Finnan Haddies et Harengs Kippered."

On peut se procurer maintenant le Nouvel Empaquetage de Harengs Sauce Tomates et de Sardines. Toutes les sortes de Conserves de cette Marque sont incontestablement les meilleures.

CONNORS BROS., LIMITED
BLACK'S HARBOUR, N. B.

Vos clients sont-ils permanents ?

Reviennent-ils deux fois pour la même chose? s'il ne le font pas, c'est peut-être qu'il y a quelque chose d'incorrect dans quelques lignes de vos marchandises. La qualité est la seule chose sûre pour retenir la clientèle.

LES 57 VARIETES DE HEINZ

PRODUITS ALIMENTAIRES PURS

(la sorte qui ne contient aucune substance préservatrice)

ramènent les clients et elles ne vous causent aucun ennui par rapport aux lois sur les aliments. Garanties pures et garanties plaire, sinon l'argent est remboursé.

Tout ce qui porte le nom de "Heinz" est d'une Vente sûre.

H. J. HEINZ COMPANY

New York Pittsburg Chicago London

| | | |
|--|-------------------|---------------|
| Tiger | qts | 8.00 |
| Tiger | pts | 9.50 |
| Thé Noir Ceylan "Owl" La lb | | |
| No 5. 1 lb. 30 lbs. par pqt. | | 24c |
| No. 5. ½ lb. 30 lbs. par pqt. | | 24c |
| No 10. 1 lb et ½ lb. 30 lbs par cse | | 27c |
| No 15. 1 lb et ½ lb. 30 lbs par cse | | 32c |
| No 30. 1 lb et ½ lb. 30 lbs par cse | | 40c |
| Thé Vert Ceylan "Owl" La lb | | |
| No 5. 1 lb. 50 lbs. par cse | | 24c |
| No 10. 1 lb. 30 lbs. par cse | | 26c |
| Thé Mélangé "Owl" La lb | | |
| No 5. 1 lb. 30 lbs. par cse | | 24c |
| No 5. ½ lb. 30 lbs. par cse | | 25c |
| Vin Tonique Dubonnet. La cse | | |
| 12 litres. | | 10.00 |
| Whisky écossais J. Ainslie & Co. La cse | | |
| | 1 cse | 5 cses |
| Ogilvie | qts | 7.00 6.75 |
| Ogilvie | 24 flasks | 7.75 7.50 |
| Ogilvie | Imp. qts. | 9.50 |
| Ainslie | Yellow label | 9.00 |
| Ainslie | Ord. flask | 10.25 |
| Ainslie | Imp. qts. | 13.50 |
| Ainslie | White label | 9.75 |
| Ainslie | Special | 10.50 |
| Ainslie | Extra Special | 12.50 |
| Ainslie | Clynelish (smoky) | 13.00 |
| Ainslie Liqueur | | 13.00 |
| Ainslie Special Liqueur | | 16.00 |
| Ainslie All Malt Liqueur | | 15.00 |
| Big Ben | qts. | 11.00 10.75 |

| WILLIAM CLARK | | |
|---------------------------------|----------|----------------|
| Conserves | Montréal | La doz |
| Compressed Corned Beef. | 1s | 1.60 |
| Compressed Corned Beef. | 2s | 3.00 |
| Compressed Corned Beef. | 6s | 9.00 |
| Compressed Corned Beef. | 14s | 21.00 |
| Ready Lunch Beef | 1s | \$1.60 2s 3.00 |
| Geneva Sausage | 1s | 1.75 2s 3.10 |
| Cambridge Sausage | 1s | 1.60 2s 2.80 |
| English Brawn | 1s | 1.45 2s 2.60 |
| Boneless Pigs Feet | 1s | 1.45 2s 2.60 |
| Sliced Smoked Beef | ½s | 1.50 1s 2.60 |
| Roast Beef | 1s | 1.60 2s 3.00 |
| Pork and Beans, sauce tomate | 1s | 0.50 |
| Pork and Beans, sauce tomate | 2s | 0.80 |
| Pork and Beans, sauce tomate | 3s | 1.00 |
| Pork and Beans Plain | 1s | 0.50 |
| Pork and Beans Plain | 2s | 0.80 |
| Pork and Beans Plain | 3s | 1.00 |
| Pork and Beans, Chili sauce. 1s | | 0.50 |
| Pork and Beans, Chili sauce. 2s | | 0.83 |
| Pork and Beans, Chili sauce. 6s | | 1.00 |
| Veal and Ham patés | ½s | 1.10 |
| Ox Tongue (whole) | 1½s | 7.50 |
| Ox Tongue (whole) | 2 s | 8.00 |
| Ox Tongue (whole) | 2½s | 9.00 |
| Lunch Tongue | 1s 3.30 | 2 s 6.60 |
| Tongue Lunch | 1 s | 2.75 |
| Jellied Veal | 1s 1.50 | 2 s 2.75 |
| Potted Meats | | La doz. |
| Ham, Tongue, Beef and Veal, | ½s | 0.50 ½s 1.00 |
| Tongue, Ham and Veal | ½s | 1.00 |

| Soupes | | La doz. |
|--|--|---------|
| Mulligatawny, Chicken Orzall, Kidney, Tomato, Vegetable Julienne, Mock Turtle, Consommé, Pea, Bean, Purée, pints | | 1.00 |
| Mince Meat | Ditto quarts | 2.00 |
| (Tins fermées hermétiquement.) La doz. | | |
| 1s | \$1.00 2s 1.95 3s 2.90 4s 3.90 5s 4.90 | |
| THE COWAN CHOCOLATE CO. | | |
| Cacaos. | Toronto | La doz |
| Perfection, tins 5 lbs. | 1a 1b. | 0.37 |
| Perfection, tins ½ lb., per doz. | | 2.40 |
| Perfection, tins ¼ lb., per doz. | | 1.30 |
| Perfection, petit | | 0.90 |
| Cacao Soluble, boîtes 5, 10, 20 lbs. | | |
| Suivant qualité. | | |
| No 1 | 1b. | 0.20 |
| No 2 | 1b. | 0.18 |
| No 3 | 1b. | 0.16 |
| Cocoa Nibs | | 35 |
| Chocolat La lb. | | |
| Diamond | ¼ et ½ lb. | 25 |
| Diamond, 6 et 7 morceaux à la lb. | | 24 |
| Perfection, sans sucre, small size, doz. | | 0.90 |
| Perfection, sans sucre, large size, doz. | | 1.80 |
| Maple Buds, bte 5 lbs. | | 36 |
| Bâtons à 1c., 144 morceaux . bte | | 1.00 |
| La bte | | |
| Chocolat au lait, 3 doz paquets, à la boîte | | 1.35 |
| Cream Bars, 6 Essences, 60 à la bte | | 1.80 |



LA

Pure Marmelade d'Orange

Fine Old English de

WAGSTAFFE

Ses Confitures, Gelées et Fruits Cachetés sont les **PLUS PURS** et les **MEILLEURS**. Meilleurs que les articles importés.

Demandez-les à votre Marchand de Gros.

Wagstaffe Limited

Fabricants de Pures Conserves de Fruits

57 rue Vine, - - - Hamilton.

Le Mal de Tête

est aussi commun que la **faim**.



LES "POUDRES NERVINES MATHIEU"

guérissent les maux de tête aussi simplement et efficacement que le pain apaise la faim. Ces poudres se vendent toujours bien.

Vous n'avez qu'à laisser savoir aux gens que vous les vendez! On vous en demandera aussitôt et vous en retirerez un bon profit.

Envoyez nous votre commande!

Inutile de vous parler du "Sirop Mathieu" (Au Goudron et à l'Huile de Foie de Morue) car vous savez qu'il se vend durant toute l'année.

La Compagnie J. L. Mathieu, Propriétaire

SHERBROOKE, Que.

J. M. DOUGLAS & CO.
MONTREAL

Bleue à laver.

La lb.



"Blueol", boîtes
10 lbs, 50 pqts
de 4 carrés. 15c.
"Sapphire,"
boîtes de 14 lbs,
pqts de 1/2 de lb,
12 1/2c.
"Union," boîtes
de 14 lbs, pqts
de 1/2 et 1 lb, 10c.

Bourgognes Blancs, F. Chauvenet.

qts. pts.

Chablis Supérieur 7.25 8.25

Bourgognes Mousseux, F. Chauvenet.

"White Cap", Ultra Sec . . . 22.00 24.00

"Pink Cap", Vin des Dames . 22.00 24.00

"Red Cap", Extra Sec 22.00 24.00

Bourgognes Rouges, F. Chauvenet.

Clos de Vougeot 27.50 28.50

Chambertin 18.50 19.50

Romanée 18.50 19.50

Corton (Clos du Roi) 15.50 16.50

Nuits 13.00 14.00

Volnay 12.50 13.50

Pommard 11.50 12.50

Beaume 10.00 11.00

Moulin à Vent, vieux Macon . 9.00 10.00

Beaujolais 7.00 8.00

Macon (Choix) 6.50 7.50

Champagne Lemay & Cie La doz

Quarts 12.00

Pints 7.00

Half Pints 4.00

Cognac Otard, Dupuy & Co. La cse

Special qts. 9.50

★ qts. 12.00

★★ qts. 14.00

★★★ qts. 16.00

V. S. O. P. qts. 17.50

Au gallon depuis 5.00

Madère. Rutherford & Browne.

Au gallon de 2.50 à 10.00

Gin Burnett. La cse

London Dry 7.50

Old Tom 7.50

Sparkling saumur. Ackerman-

Laurancè. qts. pts.

Dry Royal 15.75 16.75

1-2 pts., paniers 1 doz. 4

paniers au paquet 18.00

Vin Tonique. La cse

Red Heart 9.00

Whiskey Ecosais, John Dewar &

Sons. La cse

Special qts. 9.25

Blue Label qts. 9.75

Special Liqueur, White Label qts. 12.50

Extra Special Liqueur qts. 16.50

Liqueurs Peter Heering La cse

Cherry Brandy 13.00

Oporto. De La Force, Sons

& Co. La cse

Antique 8.00

Trocadero 9.00

Royal Palace 16.50

Au gallon 2.50 à 15.00

The EDWARDSBURG STARCH CO., Ltd
MONTREAL.

Empois de buanderie La lb.

No 1 Blanc ou Bleu, cartons 4 lbs. 07

No 1 Blanc ou Bleu, cartons 3 lbs. 07

No 1 Blanc, barils et petits barils 06 1/2

Canada Laundry (cse de 40 lbs.) 06

Silver Gloss, btes à coulisses, 6 lbs 08

Silver Gloss, canistres de 6 lbs. 08

Kegs Silver Gloss gros cristaux . 07

Edwardsburg's Silver Gloss, paquets

chromos de 1 lb. 08

Benson's Satin, cartons de 1 lb. 08

Canada White Gloss, pqts de 1 lb. 06 1/2

Benson's Enamel, par boîte de 20 et

40 paquets 1.50 et 3.00

Empois de cuisine

Benson's Celebrated prepared Corn,

Boîtes de 20 et 40 lbs. 07 1/2

Canada Pure Corn Starch, boîtes de

20 et 40 lbs. 06 1/2

Empois de riz "Edwardsburg"

No 1 blanc, étiquette chromo, car-

tons de 1 lb. 10

Sirop fin de table "Edwardsburg"

Quarts lb. 03 1/2

1/2 Quarts lb. 03 1/2

1/4 Quarts lb. 03 1/2

Seaux de 38 1-2 lbs. . . . le seau 1.75

Seaux de 25 lbs. le seau 1.25

Les Confitures, Les Gelées, La Marmelade



de la T. A. Lytle Company

Sont faites des fruits les plus choisis, produits
par des cultivateurs de premier ordre.

Onze sortes différentes mises en
jarses de verre et en seaux.

Ecrivez-nous pour les prix.

The T. A. LYTLE Company Limited
Toronto

Beau Macaroni

Le macaroni et le vermicelle français de Codou sont superbes à tous les points de vue — blancs, délicats, tendres. Le seul blé convenable pour faire le meilleur macaroni est le blé de Russie, et c'est celui-là qui est employé dans la fabrication de celui de Codou.

"Le meilleur" parce qu'il n'y en a pas un autre aussi bon. C'est le type de la plus haute qualité dans le monde entier. Demandez à votre fournisseur de gros celui de

"Codou."

Arthur P. Tippet & Co., Agents

8 Place Royale, Montreal.

| | |
|--------------------------------------|--------|
| | La cse |
| Canistres de 2 lbs. 2 doz. à la cse | 2.40 |
| Canistres de 5 lbs. 1 doz. à la cse | 2.75 |
| Canistres de 10 lbs. ½ doz. à la cse | 2.65 |
| Canistres de 20 lbs. ¼ doz. à la cse | 2.60 |

THE EMPIRE TOBACCO CO.

Montréal

| | |
|------------------|--------------|
| Tabacs à chiquer | La lb |
| Black Watch | 5s 86 |
| Bobs | 5 et 10s 38 |
| Currency | 10s 38 |
| Old Fox | 12s 48 |
| Pay Roll | 7½s 56 |
| Tabacs à fumer. | |
| Empire | 5s et 10s 36 |
| Rosebud | 6s 45 |
| Ivy | 7s 50 |
| Shamrock Smoking | 6s 45 |
| Starlight | 7s 50 |

N. K. FAIRBANK COMPANY,

Montréal.



Prix du Saïndoux
Composé, Marque
BOAR'S HEAD.

| | |
|------------------------|-----------|
| Tierces | 0.10 |
| Demi quarts | 0.10½ |
| Tinettes 60 lbs. | 0.10½ |
| Seaux en bois, 20 lbs. | 2.10 |
| Chaudières, 20 lbs. | 2.00 |
| Caisses, 3 lbs. | lb. 0.11 |
| Caisses, 5 lbs. | lb. 0.10½ |
| Caisses, 10 lbs. | lb. 0.10½ |

E. W. GILLETT CO., LTD.

Toronto, Ont.

Levain Royal.



Boîtes 36 paquets à
5c . . . la boîte 1.10

Gillet's Cream Yeast.

Boîtes 36 paquets à 5c
La boîte 1.10

Poudre à Pâte "Magic" La doz

6 doz de 5c. 40

4 doz de 4 oz. 50

4 doz de 6 oz. 75

4 doz de 8 oz. 95

4 doz de 12 oz. . . . 1.10

2 doz de 12 oz. . . . 1.45

4 doz de 16 oz. . . . 1.65

2 doz de 16 oz. . . . 1.70

1 doz de 2½ lbs. . . . 4.10

1 doz de 5 lbs. 7.30

1 doz de 16 oz. } La cse

1 doz de 12 oz. } . . . 4.55

2 doz de 6 oz.



Lessive en Poudre.

La cse

4 doz à la caisse . . . 3.60

3 caisses 3.50

5 caisses ou plus . . . 3.40

Soda "Magic" La cse

No 1 caisse.

60 pqts de 1 lb. . . . 2.75

5 caisses 2.60

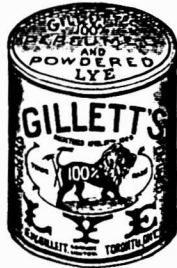

No 2 caisse 120 pqts de ½ lb. . . . 2.75

| | |
|--------------------------------|--------|
| 5 caisses | 2.60 |
| No 3 caisse 30 pqts de 1 lb. | } 2.75 |
| 60 pqts de ½ lb. | |
| 5 caisses | 2.60 |
| No 5 caisse 100 pqts de 10 oz. | 2.85 |
| 5 caisses | 2.75 |

THE B. HOUDE CO.

Québec

Les plus grands manufacturiers de tabacs coupés en Canada. Manufacturiers de tabac coupés pour fumer, chiquer, à cigarettes, ainsi qu'à tabacs à Priser.

Prix et informations sur demande.

THE IMPROVED MATCH CO.

Drummondville

| | |
|--|--------|
| Allumettes | La cse |
| Safelight | \$4.75 |
| Silent Tip | 4.75 |
| Princess: 1000 à la bte, 144 à la cse | 5.75 |
| Elite | 4.25 |
| Togo: 500 à la bte, 3 btes au paquet, 48 à la cse | 4.00 |
| Beaver: 60 à la bte, 24 btes au pqt., 60 pqts à la cse | 5.25 |
| Laurier: 70 à la bte, 36 btes au pqt., 40 pqts. à la cse | 4.25 |
| Liberty: 200 à la bte, 12 btes au pqt., 1 grosse à la caisse | 2.00 |
| Fret alloué sur lots de 5 caisses dans Québec et Ontario. | |
| Termes: Net 30 jours. | |

**La Meilleure Farine au Monde
pour les Boulangers**

est produite par la parfaite union d'une mouture habile et d'un beau Blé. Cet idéal est complètement réalisé dans la

FARINE "THREE STARS."

Elle ne contient pas autre chose que du Blé dur du Manitoba, absolument du meilleur choix. Le Blé lui-même est converti en farine par les meuniers les plus habiles et de la manière la plus scientifique, dans la minoterie la plus perfectionnée du monde. Avec la "FARINE THREE STARS" vous pouvez faire le Pain et la Pâtisserie les plus sains et ayant le meilleur goût — vous pouvez vous y fier absolument et être sûr de l'augmentation des profits.

Western Canada Flour Mills Co.,

LIMITED

Moulins à Winnipeg, Goderich et Brandon.

BUREAU DE MONTREAL: Bâtisse du Board of Trade.

**THE ST. LAWRENCE
SUGAR REFINING CO.**

LIMITED

MONTREAL

**Sucres
Raffinés**

Fabricant des
qualités les plus
choisies de

JAUNES EFFLORESCENTS,

(BLOOMY
YELLOW)

CAFE NOIR,

(LIGHT COFFEE
SUGARS)

PHENIX, GRANULES

(Qualité suivant
le granulé)

"EXTRA STANDARD"

Les meilleurs sur le Marché

JOHNSTON'S FLUID BEEF

| | | |
|----------------------|----------|------|
| 2 oz. Jars | per doz. | 3.25 |
| 2 oz. tins | " | 2.70 |
| 4 oz. tins | " | 4.65 |
| 8 oz. tins | " | 8.20 |

**HENRI JONAS & CIE,
Montréal**

| | | |
|--|----------------|---------------|
| Extraits Culinaires. | | La doz |
| 1 oz. Plate. Triple concentré . . . | | 0.75 |
| 2 oz. Plate. Triple concentré . . . | | 1.50 |
| 2 oz. Carrées. Triple concentré . . . | | \$1.75 |
| 4 oz. Carrées. Triple concentré . . . | | 3.00 |
| 8 oz. Carrées. Triple concentré . . . | | 6.00 |
| 16 oz. Carrées. Triple concentré . . . | | 12.00 |
| 2 1/2 oz. Rondes. Quintessences . . . | | 2.00 |
| 4 oz. Carrées. Quintessences. Bou- | | |
| chons éméri | | 3.50 |
| 3 oz. Carrées. Quintessences. Bou- | | |
| chons éméri | | 7.00 |
| 2 oz. Rondes. Golden Star. Double | | |
| Force | | 0.75 |
| 2 oz. Plates. Soluble | | 0.75 |
| 2 oz. Anchor | | 1.00 |
| 4 oz. Anchor | | 1.75 |
| 8 oz. Anchor | | 3.00 |
| 16 oz. Anchor | | 5.75 |
| 1 oz. London | | 0.50 |
| 2 oz. London | | 0.75 |
| Extraits à la livre de | \$1.00 à 3.00 | |
| Extraits au gallon de | \$6.00 à 24.00 | |
| Mêmes prix pour Extraits de tous | | |
| fruits. | | |

Moutarde Française.

| | | |
|-----------------------------|--|-----------------|
| 2 doz à la caisse. | | La Gros. |
| Pony | | 7.50 |
| Medium | | 10.00 |
| Large | | 12.00 |
| Small | | 7.50 |
| Tumblers | | 10.80 |
| Egg Cups | | 12.00 |
| No. 67 Jars | | 12.00 |
| 2 doz. à la caisse. | | |
| Mugs | | 12.00 |
| Nugget Tumblers | | 12.00 |
| Athenian Tumblers | | 12.00 |
| Goblets | | 12.00 |
| 1 doz. à la caisse. | | |
| No. 64 Jars | | 15.00 |
| No. 65 Jars | | 18.00 |
| No. 66 Jars | | 21.00 |
| No. 68 Jars | | 15.00 |
| No. 69 Jars | | 21.00 |

Vernis à chaussures.

| | | |
|---------------------------------------|--|----------------|
| 1 doz. à la caisse. | | La doz. |
| Marque Froment | | 0.75 |
| Marque Jonas | | 0.75 |
| Vernis Militaire à l'épreuve de l'eau | | 2.00 |

LABORATOIRES S. LACHANCE

87, rue Saint-Christophe, Montréal.

| | | |
|-------------------------------------|--|----------------|
| Spécialités Pharmaceutiques. | | La doz. |
| Amers Indigènes | | 2.00 |
| Cachets Anti-Migraine | | 1.75 |
| Caféine Granulée | | 6.00 |
| Capilline | | 4.00 |

| | |
|--------------------------------------|------|
| Dragées Reconstituantes Lachance | 4.00 |
| Essence concentrée pour Char- | |
| treuse | 8.00 |
| Grano-Lécithine Lachance | 4.00 |
| Kina Pepto-Fer Lachance | 9.00 |
| Levure de bière | 6.00 |
| Lotion Persienne | 4.00 |
| Onguent Marmen | 2.00 |
| Pâte dentifrice Egyptienne | 1.75 |
| Pastilles Pectorales | 1.75 |
| Pastilles Vermifuges | 1.75 |
| Polychreste F. Picard | 9.00 |
| Remède du Père Mathieu | 8.00 |
| Remède du Dr Sey | 8.00 |
| Salsepareille Lachance | 7.00 |
| Sirup de Coquelicot Comp. | 2.00 |
| Tue-Punaises | 1.75 |

**LAPORTE, MARTIN & CIE, LIMITEE.
Montréal**

| | | |
|-------------------------------------|------|-------------------------|
| Apéritif "Bacchus" | | La cse |
| 12 Litres | | 10.00 |
| Bière Bass | | qts. pts. splits |
| Daukes & Cie. | 2.40 | 1.55 1.25 |
| Bourgogne Blanc | | qts. pts. |
| Morin, Père & Fils, Chablis 1898 | 7.50 | 8.50 |
| Bourgogne Rouge. Morin, Père | | |
| & Fils | | qts. pts. |
| Macon | 1898 | 5.00 6.00 |
| Pommard | 1898 | 7.00 8.00 |
| Beaune | 1898 | 6.50 7.50 |
| Nuits | 1895 | 8.50 9.50 |

EXCURSIONS D'ÉTÉ

**Bas du St-Laurent,
Presqu'île de Gaspé,
Provinces Maritimes.**

Tous points atteints par le

CHEMIN DE FER INTERCOLONIAL

(Excellent Aménagement de Wagon-Restaurant et de Wagons-Lits.)

**Pêche, "Boating,"
Baignades. Chasse.**

Demandez la brochure "**Tours to Summer Haunts,**" indiquant des taux spéciaux pour excursions spéciales, et autres brochures décrivant le territoire.

Bureau de la Cité de Montréal: 141, rue St-Jacques,
ou écrivez au
GENERAL PASSENGER DEPARTMENT,
Moncton, N. B.

IL N'Y A QU'UN SEUL

BOVRIL

*celui qui est manufacturé par Bovril Ltd.
Cette compagnie a l'honneur d'être
pourvoyeurs à :*

- S. M. le Roi Edouard VII
- Le Gouvernement Canadien
- S. M. le Roi d'Espagne
- S. M. le Roi des Belges.

*Ne vous laissez pas persuader d'accep-
ter des imitations inférieures.*

*Veillez au commerce d'été. Bovril est
très en demande dans les places de villégi-
ature, les camps, les pique-niques, les parties
de pêche et autres.*

| | | | |
|--------------------------------|-------|-------|--------|
| Champagne | qts. | pts. | splits |
| Piper-Heldsick. Sec | 28.00 | 30.00 | 32.00 |
| " Très Sec | 30.00 | 32.00 | 34.00 |
| " Brut | 30.00 | 32.00 | 34.00 |
| Escompte 10%. | | | |
| Champagne Duc D'Origny | | | |
| Cuvée Réservee | 17.00 | 18.00 | 19.00 |
| Champagne C. A. Cardinal & Co. | | | |
| Extra Dry | 12.50 | 13.50 | 14.50 |
| Claret P. Vernot & Cie | qts. | pts. | |
| St-Julien | 2.75 | 3.25 | |
| Claret V. Pradel & Cie | | | |
| Médoc | 2.75 | 3.25 | |
| Claret Château Berges | | | |
| Claret | 3.50 | 4.00 | |
| Claret Vigneau & Cambours | | | |
| St-Eslophe | 4.50 | 5.50 | |
| St-Julien | 5.00 | 6.00 | |
| Pontet Canet | 7.50 | 8.50 | |
| Château Maucamps | 10.00 | 11.00 | |
| Mouton Rotschild | 17.00 | 18.00 | |
| Cognac Ph. Richard | | | |
| S. O. | Qts | 12s | 22.50 |
| 20 ans Flutes | Qts | 12s | 17.50 |
| V. S. O. P. | Qts | 12s | 12.25 |
| V. S. O. | Qts | 12s | 10.50 |
| V. O. | Qts | 12s | 9.00 |
| Cognac Chs. Couturier | | | |
| *** | Qts | 12s | 7.50 |
| Cognac F. Marlon | | | |
| *** | Qts | 12s | 6.00 |
| Cognac Parville et Cie | | | |
| *** | Qts | 12s | 5.00 |

| | | | |
|-------------------------------|-----------------|---------|------------|
| Toutes ces marques de Cognacs | | | |
| En caisse de 24 x ½ Bout. | [\$1.00 de plus | | |
| En caisse de 24 x Fléks | [par caisse | | |
| En caisse de 48 x ½ Bout. | [\$2.00 de plus | | |
| En caisse de 48 x ½ Fléks | [par caisse | | |
| Cognac en Fûts | | | |
| | | Gall. | |
| Richard | 3.40 | 6.00 | |
| Couturier | 3.80 | 4.00 | |
| Marlon | 8.40 | 3.75 | |
| Eau de Vichy | | | |
| | | La case | |
| La Capitale | Qts | 50s | 7.50 |
| | qts. | pts. | splits |
| Sanitas | 8.00 | 9.50 | 7.50 |
| Eau Minérale Hlawatha | | | |
| Naturelle, 1-2 gall. | 12s | 4.75 | |
| Naturelle, 1-4 gall. | 50s | 7.50 | |
| Gazeuse, Qts. | 50s | 7.50 | |
| Gazeuse, Pts. | 100s | 10.50 | |
| Gazeuse, Splits | 100s | 8.50 | |
| Gin Old John Brand | | | |
| | | La case | |
| Rouge | 15s | 9.75 | |
| Vente | 12s | 5.25 | |
| Violette | 24s | 4.50 | |
| Gin Pollen & Zoon | | | |
| Cruchons en Verre. ½ gal. | 24s | 11.00 | 12.00 |
| Cruchons en Verre. ¼ gal. | 12s | 9.50 | 10.00 |
| Cruchons en Verre. ½ gal. | 12s | 16.00 | 16.50 |
| Lager Miller | | | |
| | | Brls | |
| Bière High Life | Brls | 10 doz | 12.50 |
| Bière Buffet | Brls | 10 doz | 12.00 |
| Extrait Malt | Brls | 8 doz | 2.00 15.60 |
| Liq. Françaises P. Garnier | qts. | pts. | |
| Liqueur d'or | 19.00 | 20.00 | |

| | | | |
|------------------------------------|-------|---------|-----------|
| Marasquin | 11.00 | 13.50 | |
| Bildah. Liq. de mandarines | 19.00 | | |
| Menthe verte | 12.50 | | |
| Menthe blanche | 12.50 | | |
| Pousse Café | 12.50 | | |
| Abricotine | 19.00 | | |
| Monastine | 20.00 | 22.00 | |
| Curaçao rouge sec | 12.50 | | |
| Curaçao blanc très sec | 15.00 | | |
| Fine orange. Cruchons | 25.00 | 30.00 | |
| Fine anis | 25.00 | 30.00 | |
| Assorties, 48 x 1-4 bou. | 21.00 | | |
| Madère Blandy Bros. | | | |
| | qts. | pts. | |
| Very Superior | 8.50 | 9.50 | |
| Specially Selected | 10.50 | 11.50 | |
| London Particular | 13.00 | | |
| Malaga | | | |
| | | La case | |
| Etiquette bleu-pâle, doux | 7.50 | | |
| Etiquette blanche, doux | 10.00 | | |
| Garrett & Co., 2 ans Pâle et Rouge | | | |
| | 2.00 | | |
| Garrett & Co., 4 ans Pâle et Rouge | | | |
| | 2.50 | | |
| Oporto | | | |
| | | La case | |
| Invalid Special | Qts | 12s | 12.00 |
| Garcia Hijos | Qts | 12s | 8.50 |
| Manuel Tosta | Qts | 12s | 6.50 |
| Ventura & Co. | Qts | 12s | 4.50 |
| Verdi & Co. | Qts | 12s | 3.50 |
| Rizat & Co. | Qts | 12s | 2.50 |
| Porter Guinness' | | | |
| | qts. | pts. | splits |
| Daukes & Cie | Stout | 2.40 | 1.55 1.25 |
| Rhums | | | |
| | qts. | pts. | ½ pts. |
| J. W. Turner | 7.00 | 8.00 | 9.00 |
| Mendoza & Cie | 5.00 | | |

MELASSE ET SIROPS

MELASSE MARQUE GINGERBREAD

(EN BOITES DE FER-BLANC)

Seaux de 2's, 3's, 5's 10's, 20's
1, 2, 3, 5 gallons.

SIROP GOLDEN SLING

(EN BOITES DE FER-BLANC)

Seaux de 2's, 3's, 5's, 10's, 20's,
1, 2, 3, 5 gallons.

"LE MEILLEUR QU'IL Y AIT"

Agents:

| | |
|-----------------------------------|---------------------------------|
| C. E. Paradis, Québec | Carman Escott Co., Winnipeg |
| C. DeCarteret, Kingston | R. G. Bedlington & Co., Calgary |
| Jas. N. McIntosh, Ottawa | Tees & Peerse, Edmonton |
| Geo. Musson & Co., Toronto | Wilson & McIntosh, Vancouver |
| J. W. Bickle & Greening, Hamilton | C. Leonard Grant, P. E. Island |
| G. H. Gillespie, London | |

DOMINION MOLASSES CO., Ltd.

Halifax, - Nouvelle-Ecosse

Vos Clients Demandent des Marchandises Pures,

ce qui est la plus saine des
raisons pour que
vous teniez les

Confitures et Gelées Marque E.D.S.



Une analyse récemment faite par le
gouvernement a prouvé que les
marchandises de la Marque E.D.S.,
sont les plus pures qui soient ven-
dus au Canada.

AGENTS: W. G. PATRICK & Co., Toronto; Wm. H. DUNN, Montréal
MASON & HICKEY, Winnipeg; R. B. COLWELL, Halifax, N. E.
J. GIBBS, Hamilton.

E. D. SMITH'S FRUIT FARMS WINONA, ONT.

| | | |
|-----------------------------|-----------|----------|
| Sauternes | qts. | pts. |
| Leconte & Morel | 2.75 | 3.25 |
| Vigneau & Cambours | | |
| Sauternes | 3.50 | 4.50 |
| Graves | 4.00 | 5.00 |
| Barsac | 4.50 | 5.50 |
| Haut Sauternes | 5.00 | 6.00 |
| Vins Sherry | La cse | |
| Diez Hermanos | | |
| Cordon Azul | Qts 12s | 18.00 |
| Cordon Rojo | Qts 12s | 14.00 |
| Cordon Verde | Qts 12s | 10.00 |
| Favorito | Qts 12s | 12.50 |
| Au gallon, pale et sec, de | \$1.50 à | 5.00 |
| José Gomez | Qts 12s | 8.50 |
| Juanito & Co. | Qts 12s | 6.50 |
| Sanchez Hermanos | Qts 12s | 4.50 |
| Verdi & Cie | Qts 12s | 3.50 |
| Vermouth | La cse | |
| F. Ricardo (Italien) | Qts 12s | 6.50 |
| Cozalès & Pratt (Français) | Qts 12s | 6.00 |
| Dollin & Co. (Français) | litre 24s | 11.00 |
| Scotch Whiskey Mitchell | La cse | |
| Grey Beard Stone Jars | 4s | 13.00 |
| Grey Beard Stone Jars | 6s | 10.00 |
| Finest Old | Qts 12s | 12.50 |
| White Star Liquor | Qts 12s | 10.50 |
| Extra Special Liquor Flagon | 12s | 9.50 |
| Extra Special Liquor | Qts 12s | 9.50 |
| Special Reserve | Qts 12s | 9.00 |
| Special Reserve ½ Bout. | Pts 24s | 10.00 |
| Special Reserve Imp. Flsks | Pts 24s | 11.75 |
| Heather Dew | Qts 12s | 8.00 |
| Heather Dew ½ Bout. | Pts 24s | 9.00 |
| Heather Dew Imp. Qts Flsks | 12s | 11.25 |
| Heather Dew 10 oz Flsks | 48s | 12.00 |
| Mullmore Imp. Qts Flsks | 12s | 10.00 |
| Mullmore Imp. Pts Flsks | 24s | 10.50 |
| Mullmore | Qts 12s | 6.50 |
| Mullmore ½ Bout. | Pts 24s | 7.50 |
| Mullmore | ½ Flsks | 48s 9.00 |

| | | |
|--|-------------|--------|
| Glen Ogle | Qts 12s | 8.00 |
| Robert Dale & Co. | Qts 12s | 5.00 |
| Robert Dale & Co. | Flsks 24s | 6.00 |
| Robert Dale & Co. | ½ Flsks 48s | 7.00 |
| Irish Whiskey, Mitchell & Co. | La cse | |
| Special Irish. White Label. | | |
| Imp. Ov. Flasks | qts | 13.00 |
| Special Irish. White Label. | | |
| Ord. | qts | 10.00 |
| Special Irish. Blue Label. | | |
| Ord. | qts | 9.00 |
| Special Irish. Blue Label. | | |
| Imp. Ov. Flasks | qts | 11.50 |
| Crulskeen Lawn. Ord. | qts | 8.50 |
| Crulskeen Lawn. Imp. Ov. | qts | 12.50 |
| Crulskeen Lawn. Stone Jars | 4s | 13.00 |
| Crulskeen Lawn. Stone Jars | 6s | 10.00 |
| Old Irish | pts | 8.00 |
| Old Irish. Imp. Ov. Flasks | qts | 11.00 |
| Old Irish. Ord. Flasks | 10 oz. | 12.00 |
| Extrait de Viande "Vita" | La cse | |
| Bout. 1 oz, caisse de 2 doz. | | 3.20 |
| Bout. 2 oz, caisse de 1 doz. | | 3.00 |
| Bout. 4 oz, caisse de 1 doz. | | 4.50 |
| Bout. 20 oz, caisse de ½ doz. | | 4.75 |
| Bout. 20 oz, caisse de 1 doz. | | 9.00 |
| Huile Olive Minerva | | |
| Minerva Brand | Qts 12s | 5.75 |
| Minerva Brand | Pts 24s | 6.50 |
| Minerva Brand | ½ Pts 24s | 4.25 |
| FRANK MAGOR & CO. | | |
| MONTREAL | | |
| Robinson's Patent Barley ou Groats. | | |
| | La doz. | |
| Tins de 1 lb. | | \$2.35 |
| Tins de ½ lb. | | 1.35 |
| Colman's Rice Starch | La lb. | |
| No 1, London:— | | |
| En paquets, bleus ou blancs ou assortis, de 4 à 5 lbs. | | 6% |

En boîtes de carton illustrées:—
 Boîtes de 4 lbs. net 8 1/2
 Boîtes de 1 lb. gros 8 1/2
 Boîtes de 1-2 lb. gros 9
 Boîtes de 1-4 lb. gros 10
 Buff Starch pour dentelles, etc.
 Boîtes en carton, lb. gros 9 1/2
 En caisses de 56 lbs. chaque; cses gratis.
 Moutarde "Colman" ou "Keen"
 La doz.
 D. S. F. tins ½ lb. 1.40
 D. S. F. tins ½ lb. 2.50
 D. S. F. tins 1 lb. 5.00
 F. D. tins ½ lb. 0.85
 F. D. tins ½ lb. 1.45
 La Jarre
 Durham Jarres, 4 lbs. 75
 Durham Jarres, 1 lb. 25

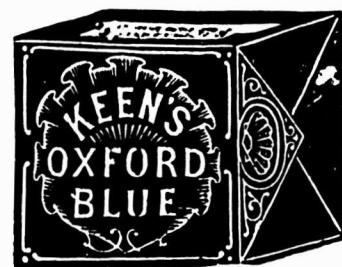

Keen's Oxford Blue. La lb.
 Lbs., 1-4 de lb. ou 3 onces 16c
 Lots de 10 boîtes, ou caisse 16c

La seule et unique marque qui a augmenté constamment dans la faveur publique et dont la vente s'est accrue énormément depuis la première année où elle a été introduite. Sa qualité brille manifestement au-dessus de celle d'une centaine de rivaux, "Voilà la raison."

Vente Annuelle de dix-huit Millions de Paquets, et cette vente va toujours en s'élevant



NOIR



MÉLANGÉ



VERT

JOHN P. MOTT & CO.

J. A. Taylor, Agent, Montreal

| | | |
|---------------------------|--------|------|
| Chocolats et Cacaos Mott. | La lb | |
| Elite | 3s | 32 |
| Prepared Cocoa | | 30 |
| Breakfast Cocoa | | 40 |
| No 1 Chocolate | | 32 |
| Breakfast Choc. | | 28 |
| Diamond Chocolate | | 24 |
| Navy Chocolate | | 28 |
| Cocoa Nibs | | 35 |
| Cocoa Shells | | 05 |
| Confectionery Chocolate | 20 à | 31 |
| Plain Chocolate Liqueurs | 21 à | 35 |
| Vanilla Stick | la gr. | 1.00 |



A. ROBITAILLE & CIE, Montréal

| | | |
|----------------------------|-----------|-------|
| Cognac "Sorin" | La cse | |
| Carte bleue | | 9.00 |
| Carte rouge | | 10.00 |
| V. S. O. P. Carte d'or | | 11.00 |
| 24 flasks, avec verre | | 9.50 |
| 48 1/2 flasks, avec verre | | 12.00 |
| Au gallon | 4.00 à | 4.25 |
| Cognacs "J. Mourier & Cie" | La cse | |
| Quarts | | 7.00 |
| 24 1/2 bouteilles | | 8.00 |
| 48 1/4 bouteilles | | 9.00 |
| 24 flasks | | 8.01 |
| 48 1/2 flasks | | 9.00 |
| 24 flasks, avec verre | | 8.50 |
| 48 1/2 flasks, avec verre | | 9.50 |
| Cognac "Mont St-Louis" | La cse | |
| Quarts | | 6.00 |
| 24 flasks | | 7.25 |
| 48 1/2 flasks | | 8.50 |
| Champagne "Bellon & Cie" | qts. pts. | |
| Carte Blanche | 12.00 | 13.00 |
| Rhum "St-Paul" | qrts. | 11.50 |

| | | |
|---------------------------------------|---------|-------|
| Rhum St-Paul | pts. | 12.50 |
| Scotch Whisky "Craig Dhu Blend" | La cse | |
| Quarts ord. | | 6.00 |
| Quarts Imperial | | 9.50 |
| 24 flasks *** | | 7.50 |
| 48 1/2 flasks | | 9.50 |
| Scotch "R. H. Thomson & Co". | | |
| Ben Cruachan | qts. | 9.00 |
| Ben Cruachan | 24 pts | 10.00 |
| Poudre à Pâte "Prince Arhtur" | La doz. | |
| Boîtes de 1 lb, 2 doz. à la caisse. | | 1.50 |
| Boîtes de 1/2 lb, 4 doz. à la caisse. | | 0.85 |
| Boîtes de 1/4 lb, 4 doz. à la caisse. | | 0.50 |
| Tins de 5 lbs. | | 0.10 |

SALADA TEA CO.



THÉS DE CEYLAN "SALADA."

| | | |
|--------------------------------------|--------|---------|
| | Gros. | Détail. |
| Etiquette Brune, 1's et 1/2's | \$0.25 | \$0.30 |
| Etiquette Verte, 1's et 1/2's | 0.27 | 0.35 |
| Etiquette Bleue, 1's, 1/2's et 1/4's | 0.30 | 0.40 |
| Etiquette Rouge, 1's et 1/2's | 0.36 | 0.50 |
| Etiquette Dorée, 1/2's | 0.44 | 0.60 |

LA CIE DES SAVONS FRANCAIS Montréal

| | | |
|--------------------------------------|-----------|--------|
| Savons | La Grosse | |
| Savons des Anges, 3 à la boîte | | \$8.00 |
| Mother's Delight, 3 à la boîte | | 8.00 |
| Sweet Clover, 3 à la boîte | | 3.60 |
| White Rose, 3 couleurs, 3 à la bte | | 3.00 |
| White Rose, 3 couleurs, 3 à la bte | | 3.00 |
| White Rose, 1 grosse, à la boîte | | 2.60 |
| White Rose, 1 doz., à la boîte | | 2.60 |
| Olive & Cucumber, 12 à la boîte | | 3.60 |
| Olive & Cucumber, small, 12 à la bte | | 3.00 |

| | |
|---|------|
| Stanley (Hotel Size), 12 à la bte | 2.10 |
| Alma Mater, 12 à la boîte | 2.10 |
| Castil Red & Red Mottled, 12 à la boîte | 2.00 |

| | |
|--------------------------------------|------|
| Castil Blanc, 12 à la boîte | 2.00 |
| Castil Marbré, 12 à la boîte | 2.00 |
| Fedora, 100 à la boîte | 4.80 |
| White Rose Glycerine, 3 à la boîte | 3.00 |
| Glycerine, 12 à la boîte | 2.40 |
| Glycerine, Oval cake, 12 à la boîte. | 2.10 |
| Glycerine, red "large", 12 à la bte. | 5.40 |
| Carbolic Transparent, 12 à la bte. | 4.10 |
| Carbolic Transparent, 12 à la boîte | 5.40 |
| Surgeons Carbolic, 36 à la boîte | 8.00 |
| Brown Windsor, 1 Gro. à la boîte | 1.00 |
| Brown Windsor, 1 Gro. à la boîte. | 1.50 |
| Brown Windsor, 1 Gro. à la boîte. | 1.60 |
| Cold Cream, 12 à la boîte | 2.00 |
| Cold Cream, 12 à la boîte | 2.40 |
| Magnums, 3 à la boîte | 3.60 |
| Blue Mottled Castil, 3 à la boîte | 3.60 |
| 4 in 1, 4 à la boîte | 2.00 |
| White Rose (large), 12 à la boîte | 5.00 |
| Old Brown Windsor, 36 à la boîte. | 2.00 |
| Tammany, 100 au panier | 3.50 |

SODA

Cow Brand



| | |
|---|---------|
| Caisse, 60 paquets de 1 lb., | \$3.00. |
| Caisse, 120 paquets de 1-2 lb., | \$3.00. |
| Caisse, 30 ppts. 1 lb. et 60 ppts. 1-2 lb., | \$3.00. |
| Caisse de paquets de 5c., contenant 96 paquets, | \$3.00. |
| Magic Brand. | Per cse |
| No 1, caisses 60 ppts. de 1 lb. | \$2.75 |
| No 2, caisses 120 ppts. de 1-2 lb. | 2.75 |

Thes, Vins
ET
Liqueurs en Gros

Recommandable à tous les points de vue, le

Brandy F. Geoffroy & Fils
COGNAC

est le favori des médecins qui le prescrivent dans leur pratique journalière.

Marques: ★ V.O.-V.S.O.P.

en Bouteilles, demi-Bouteilles, Flasks et demi-Flasks.

Ce Brandy est le produit de la distillation des meilleurs Crus de Cognac: il a obtenu le 1er Prix à l'exposition universelle de Paris en 1900.

Nous avons l'agence pour le Canada.

Demandez nos Prix et Echantillons.

D. C. BROSSEAU & CIE,

LIMITEE

Epiceries en Gros et Importateurs

342 à 346 rue Notre-Dame Est, Montréal



CAFE condensé REINDEER

Eau chaude seule



Nécessaire pour

UNE TASSE DE CAFÉ.

Un Splendide Article de Vente.

TRURO CONDENSED MILK CO., LIMITED
TRURO, N. E.

No 3, caisses 30 pqts. de 1 lb. . . . 2.75
 No 3, caisses 60 pqts. de 1-2 lb. . . . 2.75
 No 5 Magic Soda, cses 100 pqts. de 10 oz.
 1 caisse 2.85
 5 caisses 9.75

ARTHUR P. TIPPET & CO., Montréal
 Lime Juice "Stowers" La cse
 Lime Juice Cordial, 2 doz. . . . pts. 4.00
 Lime Juice Cordial, 1 doz. . . . qts. 3.50
 Double Refl. lime juice 3.50
 Lemon syrup 4.00

JOHN TAYLOR & CO., Toronto.
 Savon Eclipse. 1 cse 5 cses 10 cses
 Savon Eclipse 4.00 3.85 3.75

**T. UPTON & CO.,
 Hamilton, Ont.**

Confitures garanties pures
 Framboises, Fraises, Cassis, verres
 de 1 lb., 2 doz. par cse . doz. \$2 00
 Pêches, Prunes, Gadelles Rouges,
 Groseilles, verres de 1 lb., 2 doz.
 par caisse doz. 1.60
Assorties
 Verres de 1 lb., 2 doz. à la cse, doz. 1.80
 En seaux de 5, 7, 14 et 30 lbs.
 Fraises, Cassis lb. 0.15
 Framboises lb. 0.12
 Pêches, Prunes, Gadelles Rouges,
 Groseilles lb. 0.09
 Empaquetées en caisses assorties ou
 en crates si désiré.
Pure Marmelade d'oranges
 Garantie pure.
 Verres, 12 oz., 2 doz. à la cse, doz. 1.00
 Verres, 16 oz., 2 doz. à la cse, doz. 1.40
 Tins, 2 lbs., 2 doz. à la cse, lb. 0.07½
 Seaux en bois, 7 lbs., 6 seaux par
 crate lb. 0.07

Seaux en fer-blanc, 8 seaux par
 crate lb. 0.07
 Seaux en fer-blanc, 7 lbs., 9 seaux
 par crate lb. 0.07
 Seaux en bois, 30 lbs. lb. 0.06½
Pure Marmelade de Grape—Fruit
 Garantie pure.
 Verres, 16 oz., 2 doz. à la cse, doz. 1.60
Pure sauce d'Atocas
 Garantie pure.
 Verres, 10 oz., 2 doz. par cse, doz. 1.60
 En seaux de 5, 7, 14 et 30 lbs., lb. 0.09
Pur miel clarifié
 Verres, 12 oz., 2 doz. par cse, doz. 1.40
Confitures composées
 Framboises rouges, Fraises, Pêches,
 Prunes, Gadelles rouges, Cassis,
 Groseilles, Figues, Bluets, Abri-
 cots, verres, 12 oz., 2 doz. par
 caisse doz. 1.00
 Tins, 2 lbs., 2 doz. par cse . lb. 0.07½
 Seaux en fer-blanc, 5 lbs., 8 seaux
 par crate lb. 0.07
 Seaux en fer-blanc, 7 lbs., 9 seaux
 par crate lb. 0.07
 Seaux en bois, 7 lbs., 6 seaux par
 crate lb. 0.07
 Seaux en bois, 14 lbs. lb. 0.07
 Seaux en bois, 30 lbs. lb. 0.06½
 Empaquetées en caisses assorties ou
 crates si désiré.
Gelées composées
 Framboises, Fraises, Cassis, Ga-
 delles rouges, Ananas, verres, 12
 oz., 2 doz. à la cse doz. 1.00
 Tins, 2 lbs., 2 doz. à la cse, lb. 0.07½
 Seaux en bois, 7 lbs., six seaux
 par crate lb. 0.07

Seaux en bois, 14 lbs. lb. 0.07
 Seaux en bois, 30 lbs. lb. 0.06½
 Empaquetées en caisses assorties ou
 crates si désiré.
Apple butter
 Seaux en bois, 7 lbs., 6 seaux par
 crate lb. 0.07
 Seaux en bois, 14 lbs. lb. 0.07
 Seaux en bois, 30 lbs. lb. 0.06½
 Fret payé d'avance sur 5 caisses ou da-
 vantage expédiées directement de la ma-
 nufacture à
 Windsor, Owen Sound, Collingwood,
 Gravenhurst, Ottawa, Montréal, et à tous
 les points intermédiaires en Ontario.
 Pour tous les autres endroits, une alloca-
 tion de fret de 25 cents par cwt. sera
 faite.
 Termes: 30 jours net, escompte de
 1 p. c., 10 jours.

ARCHDALE WILSON, Hamilton, Ont.



Wilson's Fly Pads.
 \$3 la boîte ou 3 boîtes, \$8.40.
W. F. YOUNG
 Absorbine per doz. 18.00
 Absorbine, Jr. per doz. 9.00

POUDRE A PATE "QUAKER."

BOITES EN FER-BLANC DE ¼, ½ ET 1 LB.

Marque de Commerce



La meilleure poudre à pâte et le plus beau paquetage.
 Prix raisonnables cotés ici, à Montréal; pas de droits à payer.
 Chaque paquet garanti par la maison la plus ancienne dans ce commerce.

Mathewson's Sons

Successeurs de J. A. MATHEWSON & CO.
 EPICIERS EN GROS

202 Rue McGill,

MONTREAL.

SEL

SEL

VERRET, STEWART & CO., LIMITED

MONTREAL

SEL

SEL

Ferronneries, Peintures, Constructions et Immeubles



FERRONNERIE

Une dépêche de New-York, en date du 9 juin, annonce qu'une réduction générale a été faite dans les prix des produits finis en acier. Cette réduction porte sur les articles suivants: lopins (billets), barres d'acier, plaques, fer de construction, tuyaux en fer marchand et clous de broche. Mais étant donnés les droits d'entrée au Canada, il est peu probable que cette réduction affecte les prix de notre marché.

Depuis les derniers changements qui ont eu lieu dans les prix des articles de tablettes, ces prix se sont équilibrés et sont maintenant soutenus.

Les affaires sont assez actives en général, mais les paiements laissent un peu à désirer.

Le marché des métaux est faible, et on note une diminution des prix de l'étain et du plomb.

Ce sont les seuls changements de prix cette semaine.

PLOMBERIE

Tuyaux de plomb

Bonne demande; l'escompte est de 30 pour cent.

Les prix sont de 7c. pour tuyaux en plomb et de 8c. pour tuyaux de plomb composition.

Tuyaux de renvoi en fonte et accessoires

Prix fermes et bonne demande.

Les escomptes sur les prix de la liste sont: tuyaux légers 50 et 10 p. c.; tuyaux moyens et extra-forts 65 p. c. et accessoires légers moyens et extra-forts 65 pour cent.

Tuyaux en acier

Demande active et marché ferme.

| | | | |
|----|------------------|-----------|-------|
| 2 | pouces | 100 pieds | 8.50 |
| 2½ | pouces | " | 10.50 |
| 3 | pouces | " | 12.00 |
| 3½ | pouces | " | 15.00 |
| 4 | pouces | " | 19.25 |

Tuyaux en fer

Forte demande.

Nous cotons, prix nets:

Tuyaux noirs:

| | | | |
|-------|-----------|-----------|-------|
| 14 | | 100 pieds | 2.00 |
| 3-8 | | " | 2.20 |
| 1-2 | | " | 2.65 |
| 3-4 | | " | 3.60 |
| 1 | | " | 5.17 |
| 1 1-4 | | " | 7.19 |
| 1 1-2 | | " | 8.45 |
| 2 | | " | 11.25 |
| 2 1-2 | | " | 18.00 |
| 3 | | " | 24.00 |
| 3 1-2 | | " | 30.00 |
| 4 | | " | 34.00 |

Tuyaux galvanisés.

| | | | |
|-------|-----------|-----------|-------|
| 1-4 | | 100 pieds | 2.85 |
| 3-8 | | " | 3.10 |
| 1-2 | | " | 3.50 |
| 3-4 | | " | 4.85 |
| 1 | | " | 6.80 |
| 1 1-4 | | " | 9.50 |
| 1 1-2 | | " | 11.60 |
| 2 | | " | 14.75 |
| 2 1-2 | | " | 24.00 |
| 3 | | " | 31.00 |
| 3 1-2 | | " | 39.00 |
| 4 | | " | 45.00 |

Fer-blanc

Demande tranquille et prix fermes.
Nous cotons:

Au Charbon—Allaways ou égal

IC, 14 x 20, base bte 4.50 4.75

Fer-blanc en feuilles

X. Extra par X et par cse. 0.75 1.00
suivant qualité.

[Caisse de 112 feuilles, 108 lbs. net]

Au Coke—Lydbrook ou égal

IC, 14 x 20, base bte 4.25 4.50
[Caisse de 112 feuilles, 108 lbs. net]

Au Charbon—Terne-Dean ou égal

IC, 20 x 28. bte 7.25 7.75
[Caisse de 112 feuilles, 216 lbs. net]

Feuilles Fer-blanc pour Bouilloires

[Caisse de 560 lbs.]

XX, 14 x 60, gauge 26 . lb. 0.07 0.07½

Feuilles étamées

| | | | |
|------------------|----------------|------|------|
| 72 x 30 gauge 24 | . les 100 lbs. | 7.75 | 8.00 |
| 72 x 30 gauge 26 | . les 100 lbs. | 8.25 | 8.50 |
| 72 x 30 gauge 28 | . les 100 lbs. | 8.75 | 9.00 |

Tôles Canada

Bonne demande. Prix fermes.

Nous cotons: 52 feuilles demi-poli, \$2.75; 60 feuilles, \$2.80 et 75 feuilles, \$2.90.

Tôles noires

Bonne demande.

Nous cotons: 20 à 24 gauge, \$2.55; 26 gauge, \$2.65; 28 gauge, \$2.70.

Tôles galvanisées

Bonne demande.

Nous cotons à la caisse: Fleur
Bell et Queens de
Gorbals Comet Head Lys

| | | | | |
|---------------------|------|------|------|------|
| 28 G | 4.45 | 4.70 | 4.50 | 4.35 |
| 26 G | 4.20 | 4.45 | 4.25 | 4.10 |
| 22 à 24 G | 3.95 | 3.95 | 4.00 | 3.85 |
| 16-20 G | 3.70 | 3.95 | 3.75 | 3.60 |

Apollo

| | |
|-----------------------------|------|
| 10½ oz=28 Anglais | 4.85 |
| 28 G.=26 Anglais | 4.60 |
| 26 G. | 4.35 |
| 24 G. | 4.10 |
| 22 G. | 4.10 |
| 16 à 20 G. | 3.85 |

Moins d'une caisse, 25c. de plus par 100 livres.

28 G. American équivaut à 26 G. Anglais.

Les petites tôles sont également très fermes.

| | |
|--|------|
| Petite tôle 18 x 24 52 files | 4.45 |
| Petite tôle 18 x 24 60 files | 4.70 |

Plaques d'acier

Prix fermes.

| | | |
|--------------------------|------------|------|
| 1-8 pouce | 100 livres | 2.65 |
| 3-16 pouce | " | 2.55 |
| 1-4 pouce et plus épais. | " | 2.45 |

Zinc en feuilles

Nous cotons: \$6.50 à \$6.75 les 100 lbs.

Tuyaux de poêle

Nous cotons par 100 feuilles: 5, 6 et 7 pouces, ordinaires \$7.50 et polis \$9.

Coudes pour tuyaux

Nous cotons à la doz.: coudes ronds ordinaires 75 feuilles, \$1.10; 60 feuilles, \$1.47 et polis, 60 feuilles, \$1.64.

Baignoires

Les seules qui se vendent couramment sont les suivantes:

| | |
|-----------------------------------|-------|
| Acier, 5 p. à 5 1-2 p. | 8.00 |
| Duplex | 12.75 |
| Steel clad | 15.00 |
| Fonte Émaillée, qualité B, 5 1-2 | 20.00 |
| Fonte Émaillée, qualité B, 5 p. . | 19.25 |

Closets

| | |
|--------------------------------|---------------|
| Richelieu uni | \$4.00 |
| Richelieu façonné | 4.25 |
| Low Down avec citerne complète | |
| frêne ou cerise | 16.50 à 25.00 |

Eviers

| | |
|--------------------------------------|------|
| Eviers 18 x 30 à bord plat | 2.60 |
| Eviers 16 x 24 | 2.20 |
| Eviers 14 x 20 | 2.00 |

Lavabos

Lavabos en fonte émaillée, escompte 30 p. c. sur les prix de la liste.

Soudure

Bonne demande.

Nous cotons: barre demi et demi, garantie 21c. à 24c.; do commerciale, 19c. à 22c.; do, à essayer les tuyaux, 24 à 25c.

Etope

Nous cotons aux 100 lbs: navy \$5.50 à \$6 et plumbers \$4 à \$4.25.

Couplets

L'escompte sur les prix de la liste est de 65 et 10 pour cent pour les couplets en fer et en acier.

QUINCAILLERIE

Boulons et noix

Bonne demande.

Nous cotons:

| | |
|--|----------------|
| Boulons à voitures Norway (\$3.00) | 50 |
| et 10 p. c. | |
| Boulons à voitures carrés (\$2.40) | 60 et 10 p. c. |
| Boulons à voitures (\$1.00): grandeurs, | |
| 3-16 et 1-4 pce, toutes les longueurs, | |
| 70 p. c.; 5-16 pce, toutes les longueurs, | |
| 60, 10 et 10 p. c.; 3-8 pce, longueur | |
| jusqu'à 4 pces inclus, 60, 10 et 10 p. c.; | |
| 3-8 pce, longueur plus de 4 pces, 60 et | |
| 10 p. c.; 7-16 pce, et plus long, 60 p. c. | |
| Boulons à voitures grandeurs, 7-16 et au- | |
| dessus, 55, 5 et 10 p. c. | |
| Boulons à machine, 3-8 pce et au-dessus | |
| 60, 10 et 10 p. c. | |

Boulons à machine, 7-16 pce et au-dessus 60 p. c.
 Boulons à lisse, 3-8 et plus petits, 60 et 10 p. c.
 Boulons à lisse, 7-16 et plus gros, 55 et 5 p. c.
 Boulons à charrue, 55, 5 et 10 p. c.

Noix par boîtes de 100 lbs.

Prix très fermes.

Nous cotons:

Noix carrées 4 1-4c. la lb. de la liste.
 Noix hexagones, 4 1-2c. la lb. de la liste.
 Pour moins d'une boîte de 100 lbs, les prix sont à augmenter de 1-2c par lb.

Broches à clôtures

Demande active pour toutes les broches.

Le prix de la broche ondulée No 9, est coté \$2.95 pour quantité de moins d'un char et \$2.90 pour lot de char. On alloue 20c. de fret par 100 lbs, pour moins d'un char et pour lot de char.

Les prix de la broche barbelée sont les suivants: \$3.00 à Montréal et f.o.b. Cleveland \$2.65 pour lots de chars de 18 tonnes et \$2.75 pour moins d'un char.

Crampes à clôtures

Même observation que pour la broche à clôture.

Fer poli \$2.50
 Fer galvanisé 2.75

Broche pour poulaillers

Très bonne demande.

L'escompte sur les carreaux de 2 pouces est de 60 et 5 p. c., et celui sur les autres grandeurs de 40 et 10 p. c.

Broche galvanisée, etc.

Bonne demande.

Nous cotons:

Acier fin du No 17 au No 34, 25 pour cent sur la liste.

Cuivre jaune 37½ p. c.
 Copper (cuivre rouge) 37½ p. c.

Broche galvanisée:

No 5 les 100 lbs 3.95
 No 6 à 8 les 100 lbs 3.40
 No 9 les 100 lbs 2.90
 No 10 les 100 lbs 3.45
 No 11 les 100 lbs 3.50
 No 12 les 100 lbs 3.05
 No 13 les 100 lbs 3.15
 No 14 les 100 lbs 4.00
 No 15 les 100 lbs 4.20
 No 16 les 100 lbs 4.45

Poll, Brûlé:

No 0 à 9 les 100 lbs 2.30
 No 10 les 100 lbs 2.36
 No 11 les 100 lbs 2.42
 No 12 les 100 lbs 2.60
 No 13 les 100 lbs 2.70
 No 14 les 100 lbs 2.80
 No 15 les 100 lbs 2.85
 No 16 les 100 lbs 3.00

Brûlé, p. tuyaux . . . 100 lbs No 18 3.85
 Brûlé, p. tuyaux . . . 100 lbs No 19 4.70
 Extra pour broche huilée, 10c p. 100 lbs.

Broche à foin

Demande faible.

Nous cotons:

No 13, \$2.60; No 14, \$2.70 et No 15, \$2.85. Broche à foin en acier coupée de longueur, escompte 25 p. c. sur la liste.

Broche moustiquaire

Bonne demande.

Nous cotons: \$1.72 1-2 par rouleaux de 100 pieds et \$1.77 1-2 par rouleaux de 50 pieds.

Câbles en fil d'acier

6 brins, 19 fils.

Prix fermes.

3-8 pouce de diamètre . . 100 pieds 3.50
 1-2 pouce de diamètre . . 100 pieds 5.00
 5-8 pouce de diamètre . . 100 pieds 6.50
 3-4 pouce de diamètre . . 100 pieds 8.25
 7-8 pouce de diamètre . . 100 pieds 10.75
 1 pouce de diamètre . . 100 pieds 12.00

Broquettes

Escomptes.

Pour boîtes à fraises . . . 75 et 10 p.c.
 Pour boîtes à fromage . . . 85 p.c.
 A valises 80 et 10 p.c.
 A tapis, bleues 75 et 10 p.c.
 A tapis, étamées 80 et 10 p.c.
 A tapis, en barils 40 p.c.
 Coupées bleues, en doz . . 75 et 5 p.c.
 Coupées bleues, en 1-4 pesanteur 60 p.c.
 Sweden, Coupées, bleues et ornées, en vrac 90 p.c.
 Sweden, Coupées, bleues et ornées, en doz 95 p.c.
 A chaussures, en doz . . . 50 p.c.
 A chaussures, en pqts. 1 lb. 60 et 10 p.c.

Clous de broche

Bonne demande.

Prix très fermes.

Nous cotons: \$2.25 prix de base, f.o.b.

Clous coupés

Bonne demande.

Nous cotons: prix de base, \$2.30 f.o.b. Montréal.

Clous à cheval

Nous cotons par 100 lbs.: No 7, \$26; No 8, \$23.00; No 9, \$22.00; No 10, \$20; avec escompte de 55 p. c. pour la première qualité et de 57 1-2 p. c. pour la

Le stock le plus considérable de

VERRE A GLACES

au Canada est dans nos magasins—prêt pour l'exécution de vos ordres. Le tout de première qualité, clair et sans soufflure.

Demandez nos prix des Glaces Biseautés,
 Glaces de Portes et Miroirs:

ils vous conviendront. N'oubliez pas que nous sommes réputés pour la promptitude de nos livraisons et que nos méthodes d'emballage soigneuses et expérimentées éliminent le danger de casse.

The HOBBS MANUFACTURING CO., Limited

TORONTO

LONDON

WINNIPEG

MANUFACTURIERS de Verre Artistique Encastré de Plomb, Glaces Biseautés, Miroirs, etc.
 IMPORTATEURS de Glaces Roulées, Verre à Vitres, Verre Ornamental à Figures, Teintes "Muffled" et de Cathédrale, Glaces Anglaises Polies, Feuilles de Verre Prismatique. Seuls Agents Canadiens pour le Verre Maximum Light.

2e qualité. Ajouter 1-2c net extra pour boîtes de 1 livre.

Clous à cheval marque "C".

| Longueurs | Par bte |
|----------------------|---------|
| No 4 | \$5.00 |
| No 5 | 3.75 |
| No 6 | 3.25 |
| No 7 à 9 | 3.00 |
| No 10 à 14 | 2.75 |

En boîtes de 25 lbs., chaque.

Aux commerçants seuls, dont les achats totaux pendant un mois du calendrier ne seront pas de moins de dix boîtes (250 lbs.), un rabais de 10 p. c. sera alloué sur l'état de compte.

Termes de vente: Comptant 30 jours, moins 2 p. c. d'escompte; tous comptes réglés par acceptation ou remise, dans les 30 jours du 1er du mois suivant la vente.

Livraison: sans frais à bord des chars ou des bateaux à Montréal ou Québec.

Clous à cheval "Peerless"

| Longueur. | Par lb. | Par boîte |
|-------------------------------|---------|-----------|
| No 3 1 9-16 pouce. | 0.60 | 15.00 |
| No 4 1 3-4 pouce. | 0.28 | 7.00 |
| No 5 1 15-16 pouce | 0.15 | 3.75 |
| No 6 2 1-8 pouces. | 0.14 | 3.50 |
| No 7 2 5-16 pouces. | 0.13 | 3.25 |
| No 8 2 1-2 pouces. | 0.13 | 3.25 |
| No 9 2 11-16 pouces | 0.12 | 3.00 |
| No 10 2 7-8 pouces. | 0.12 | 3.00 |
| No 11 3 pouces. | 0.12 | 3.00 |
| No 12 3 3-16 pouces. | 0.12 | 3.00 |

Escompte aux marchands sur demande.

Fers à cheval

Nous cotons f.o.b. à Montréal:

| | No 2 | No 1 |
|---|---------------|---------------|
| | et plus grand | et plus petit |
| Fers à neige. le qrt | 3.75 | 4.00 |
| Léger et pesant. le qrt | 3.50 | 3.75 |
| New Light Pattern le qrt | 4.00 | 4.25 |
| Featherweight Nos 0 à 4 | 5.50 | |
| Fers "Toe weight" No 1 à 4 | 6.75 | |
| Fers assortis de plus d'une grandeur au baril 10c. à 25c extra par baril. | | |
| Neverslip en fer. 100 lbs | 9.00 | |
| Neverslip en acier 100 lbs | 12.00 | |

Ces prix concernent tous les numéros à partir du No 2.

Pour les Nos 0 et 1, les prix sont plus élevés de 25c., soit \$9.25 pour les fers neverslip en fer, et \$12.25 pour les fers neverslip en acier.

| | |
|--|------|
| Neverslip crampons 5-16, le cent | 2.10 |
| Neverslip crampons 3-8, le cent | 2.40 |
| Neverslip crampons 7-16, le cent | 2.65 |
| Neverslip crampons 1-2, le cent | 2.90 |
| Neverslip crampons 9-16, le cent | 3.45 |
| Neverslip crampons 5-8, le cent | 4.20 |

Chaînes en fer

On cote par 100 lbs.

| | |
|------------------------|-------|
| 3-16 No 6 | 10.00 |
| 3-16 exact 5 | 8.50 |
| 3-16 Full 4 | 7.00 |
| 1-4 exact 3 | 6.50 |
| 1-4 | 6.50 |
| 5-16 | 4.40 |
| 3-8 | 3.90 |
| 7-16 | 3.80 |
| 1-2 | 3.70 |
| 9-16 | 3.60 |
| 5-8 | 3.40 |
| 3-4 | 3.30 |
| 1 | 3.30 |
| 7-8 | 3.30 |

| | |
|--|--------------|
| Chaînes à traits | esc. 45 p.c. |
| Jack Chain en acier, simple et double | esc. 40 p.c. |
| Jack Chain en cuivre, simple et double | esc. 50 p.c. |
| Chaînes à vache | esc. 40 p.c. |

Chaînes fermant en dehors .esc. 65 p.c.
Ferremets de chaîne à vache .esc. 35 p.c.

A diminuer 1-4c de la liste pour les détailliers.

Vis à Bois

Nous cotons les escomptes suivants sur la liste:

| | |
|------------------------------|---------------|
| Tête plate, acier | 85 et 10 p.c. |
| Tête ronde, acier | 80 et 10 p.c. |
| Tête plate, cuivre | 75 et 10 p.c. |
| Tête ronde, cuivre | 70 et 10 p.c. |
| Tête plate, bronze | 70 et 10 p.c. |
| Tête ronde, bronze | 65 et 10 p.c. |

Vis à machine

Têtes plates, 25 p.c. de la liste.
Têtes rondes, 20 p.c.

Rivets et Pajates

Nous cotons:
Rivets en fer, noirs et étamés, 60, 10 et 10 p. c.
Pajates cuivre, 20 p. c.
Extra 1c. par lb. sur rivets en fer pour boîtes carton 1-2 lb.
Rivets en cuivre 35 et 12 1-2 p. c. et en boîtes de carton, 1c. extra par lb.

Fanaux

Nous cotons:
Cold Blast No 2 doz. 6.75
Wright No 3 doz. 8.50
Ordinaires doz. 4.75
Dashboard C. B. doz. 9.06
No 0 doz. 5.75
Peints 50c. extra par doz.

Tordeuses à linge

Bonne demande.
Nous cotons:
Royal Canadian la doz. \$35.00
Colonial " 38.00
Safety " 42.50
E. Z. E. " 39.75
Rapid " 34.75
Paragon " 40.75
Bicycle " 45.25

Munitions

Cartouches, Amer R. F. le mille, à plomb et à balle, 30 et 5 p. c.
Cartouches chargées amér., esc. 20 p. c. sur la liste.
Cartouches vides amér., 10 p. c. d'avance sur la liste.
Cartouches Amér. C. F. Sporting avance 10 p. c. sur la liste.
Cartouches amér. C. F. à balle et à plomb Prix net sur la liste.
Caps B. B. Amér. le mille. \$2.00.
Caps à Cartouches, No 1, 1 1-2, 2, 2 1-2, le mille, \$2.05.
C. F. Sporting, ajouter 5 p. c. à la liste.

Cartouches Dominion
Cartouches Rim Fire et Caps C. B. à balle et à plomb. Esc. 50 et 71-2 p. c.
Caps rondes B. B. Esc. 60 et 21-2 p. c.
Cartouches à percussion centrale pour pistolet et fusil, à balle et à plomb Esc. 30 p. c.
Primers, en boîtes inexplosives, de 100 chaque. Esc. 15 p. c.
Primers, en boîtes métalliques de 250 chaque. Esc. 20 p. c.

Cartouches chargées
Crown, poudre noire. Esc. 15 et 5 p. c.
Sovereign, Empire Bulk sans fumée. Esc. 30 et 5 p. c.
Regal, Ballistite Dense, sans fumée. Esc. 30 et 5 p. c.
Imperial, Empire ou Ballistite. Esc. 30 et 5 p. c.

Cartouches vides
Cartouches en papier. Esc. 10 et 10 p.c.
Cartouches en laiton. Esc. 55 et 5 p. c.

Poudre

Nous cotons:
S. S. sans fumée Shot Gun 100 lbs. ou moins la lb. 0.85
1000 lbs ou plus la lb. 0.80 net 30 jours.

Plomb de chasse

Nous cotons:
Ordinaire 100 lbs 7.50
Chilled 100 lbs 7.90
Buck and Seal 100 lbs 8.30
Ball 100 lbs 8.70
L'escompte est de 25 pour cent sur la liste.

METAUX

Antimoine

Marché faible et sans changement.
Nous cotons de 10 à 10 1/2c.

Fontes

Nous cotons:
Carron No 1 0.00 22.50
Carron Spécial 0.00 20.75
Carron Soft 0.00 19.50
Clarence No 3 0.00 18.00
Middlesboro No 3 0.00 18.00
Summerlee No 2 0.00 20.00

Fer en barre

Bonne demande.
Nous cotons:
Fer marchand, base 100 lbs. 1.90 1.95
Fer forgé. base 100 lbs. 2.05 2.10
Fer fini. base 100 lbs. 2.15 2.20
Fer pour fers à cheval. base 100 lbs. 2.15 2.20
Feuillard mince 1 1/2 à 2 pcs. base 3.10
Feuillard épais No 10 base. 2.00

Acier en barre

Bonne demande.
Nous cotons net, 30 jours.
Acier doux base 100 lbs. 1.95 2.00
Acier à rivets base 100 lbs. 2.05 2.10
Acier à lisse base 100 lbs. 1.95 2.00
Acier à bandage, base 100 lbs. 2.00 2.05
Acier à machine, base 100 lbs. 2.10 2.20
Acier à pince base 100 lbs. 2.45 2.50
Acier à ressorts, base 100 lbs. 2.70 2.95

Cuivre en lingots

Marché ferme et sans changement.
Nous cotons de 14c. à 14 1/2c. Le cuivre en feuilles est coté à 30 cents.

Etain en lingots

Marché plus faible et prix plus bas de 1-2 cent.
On cote de 33 à 33 1/2c.

Plomb en lingots

Marché faible et prix plus bas de 5c
Nous cotons: \$3.60 à \$3.70.

Zinc en lingots

Prix fermes et sans changement.
Nous cotons: de \$5.25 à \$5.50 les 100 livres.

HUILES, PEINTURES ET VITRERIE

Huile de lin

Bonne demande.
Marché faible.
Nous cotons au gallon: huile bouillie, 56c. de 1 à 2 barils et 54c. pour 3 à 5 barils; huile crue 53c. de 1 à 2 barils et 51c. pour 4 à 6 barils.

Essence de térébenthine

Bonne demande. Marché faible.
Nous cotons: au gallon, pour un baril, 66c.; de 2 barils à 4 barils, 65c.; et pour quantité moindre de 1 baril, 70c.

Huile de loup-marin

Nous cotons au gallon:
Huile extra raffinée. (manque)
Huile paille. 45c

Blanc de plomb

Marché faible.
Nous cotons:

| | | |
|-------------------------------|------|------|
| Blanc de plomb pur | 5.75 | 6.00 |
| Blanc de plomb No 2 | 5.25 | 5.50 |
| Blanc de plomb No 3 | 0.00 | 5.25 |
| Blanc de plomb No 4 | 4.75 | 5.00 |

Pitch

Les prix sont sans changement.

| | | |
|-----------------------|----------|------|
| Goudron dur | 100 lbs. | 0.65 |
|-----------------------|----------|------|

Peintures préparées

Fort demande.
Nous cotons:

| | | |
|-----------------------------|-------|-------|
| Gallon | 1.15 | 1.25 |
| Demi-gallon | 1.20 | 1.30 |
| Quart de gallon | 1.25 | 1.35 |
| En boîtes de 1 lb | 0.08½ | 0.09½ |

Verres à Vitres

Nous cotons sans changement: Star, au-dessous de 26 pouces uni: 50 pieds, \$1.70; 100 pieds, \$3.20; 26 à 40, 50 pieds, \$1.80; 100 pieds, \$3.40; 41 à 50, 100 pieds, \$3.85; 51 à 60, 100 pieds, \$4.10; 61 à 70, 100 pieds, \$4.35; 71 à 80, 100 pieds, \$4.85. Double Diamond, 100 pieds: 0 à 25, \$6.75; 26 à 40, \$7.25; 41 à 50, \$8.75; 51 à 60, \$10.00; 61 à 70, \$11.50; 71 à 80, \$12.50; 81 à 85, \$14.00; 86 à 90, \$16.50; 91 à 95, \$18.00. Escompte, 33 1-3 p.c. Sur Diamond, escompte 20 p. c.

Vert de Paris

Bonne demande.
Nous cotons:

| | | |
|---------------------------------|------|------|
| Barils à pétrole | 28½c | 28½c |
| Kegs à arsenic | 28½c | 28½c |
| Drums de 50 et 100 lbs. | 29 c | 29 c |
| Drums de 25 lbs. | 29½c | 29½c |

| | | |
|-----------------------------------|------|------|
| Boîtes papier 1 lb. | 30 c | 30 c |
| Boîtes fer-blanc, 1 lb. | 31 c | 31 c |
| Boîtes papier, 1-2 lb. | 32 c | 32 c |
| Boîtes fer-blanc, 1-2 lb. | 33 c | 33 c |

Briques réfractaires, etc.

On cote les briques réfractaires anglaises \$17.00 à \$21.00; les briques écossaises, de \$27.00 à \$30.00; les briques américaines, de \$23.00 à \$35.00.

Ciment

Nous cotons par baril: ciment canadien, \$2.20 à \$2.30; ciment anglais, \$2.00 à \$2.05 et ciment belge, de \$1.60 à \$1.90.

Câbles et cordages

Bonne demande.
Nous cotons:

| | | |
|-------------------------------------|------|-------|
| Best Manilla base lb. | 0.00 | 0.13½ |
| British Manilla base lb. | 0.00 | 0.10½ |
| Sisal base lb. | 0.00 | 0.10 |
| Lathyrn simple base lb. | 0.00 | 0.10 |
| Lathyrn double base lb. | 0.00 | 0.10½ |
| Jute base lb. | 0.00 | 0.10½ |
| Coton base lb. | 0.00 | 0.18½ |
| Cordes à châssis base lb. | 0.00 | 0.30 |

Ficelle d'engrègement

| | |
|-----------------------------------|-------|
| Manilla, 650 pieds lb. | 0.13 |
| Manilla, 600 pieds lb. | 0.11½ |
| Manilla, 550 pieds lb. | 0.09½ |
| Sisal, 500 pieds lb. | 0.08½ |
| Standard, 500 pieds lb. | 0.08½ |

Par 5 tonnes, 1-8c. de moins. Par lot de char, 1-4c. de moins.

Papiers de Construction

Bonne demande.
Nous cotons:

| | |
|--------------------------------------|-------|
| Jaune et noir pesant | 1.87½ |
| Jaune ordinaire le rouleau | 0.32 |

| | |
|---------------------------------------|------|
| Noir ordinaire le rouleau | 0.40 |
| Goudronné les 100 lbs. | 2.00 |
| Papier à tapis les 100 lbs. | 2.75 |
| Papier a cou. roul. 2 plis | 0.90 |
| Papier à cou. roul. 3 plis | 1.15 |
| Papier surprise roul. 15 lbs | 0.50 |

FERRAILLES

Marché inactif.

| | |
|---|-------------|
| | La lb. |
| Cuivre fort | 0.00 0.10½ |
| Cuivre mince ou fonds en cuivre | 0.00 0.10 |
| Laiton rouge fort | 0.00 0.10½ |
| Laiton jaune fort | 0.00 0.08 |
| Laiton mince | 0.00 0.05½ |
| Plomb | 0.02½ 0.02½ |
| Zinc | 0.00 0.02½ |

La tonne

| | | |
|--|------|-------|
| Fer forgé No 1 | 0.00 | 11.00 |
| Fer forgé No 2 | 0.0 | 0.00 |
| Fer fondu et débris de machines No 1 | 0.00 | 13.00 |
| Plaques de poêles | 0.00 | 10.00 |
| Fontes et aciers malléables | 0.00 | 9.00 |

La lb.

| | | |
|----------------------------|------|-------|
| Vieilles claques | 0.00 | 0.05½ |
|----------------------------|------|-------|

Les tôles galvanisées de la marque Comet de Gilbertson peuvent avoir des rivales; mais pour la facilité du travail, il n'en est aucune qui leur soit supérieure. Parfaitement souples, unies et galvanisées, elles sont toujours demandées par les plombiers qui s'en sont servis une fois. Les marchands qui fournissent les plombiers devraient toujours avoir en stock les tôles de la marque Comet.

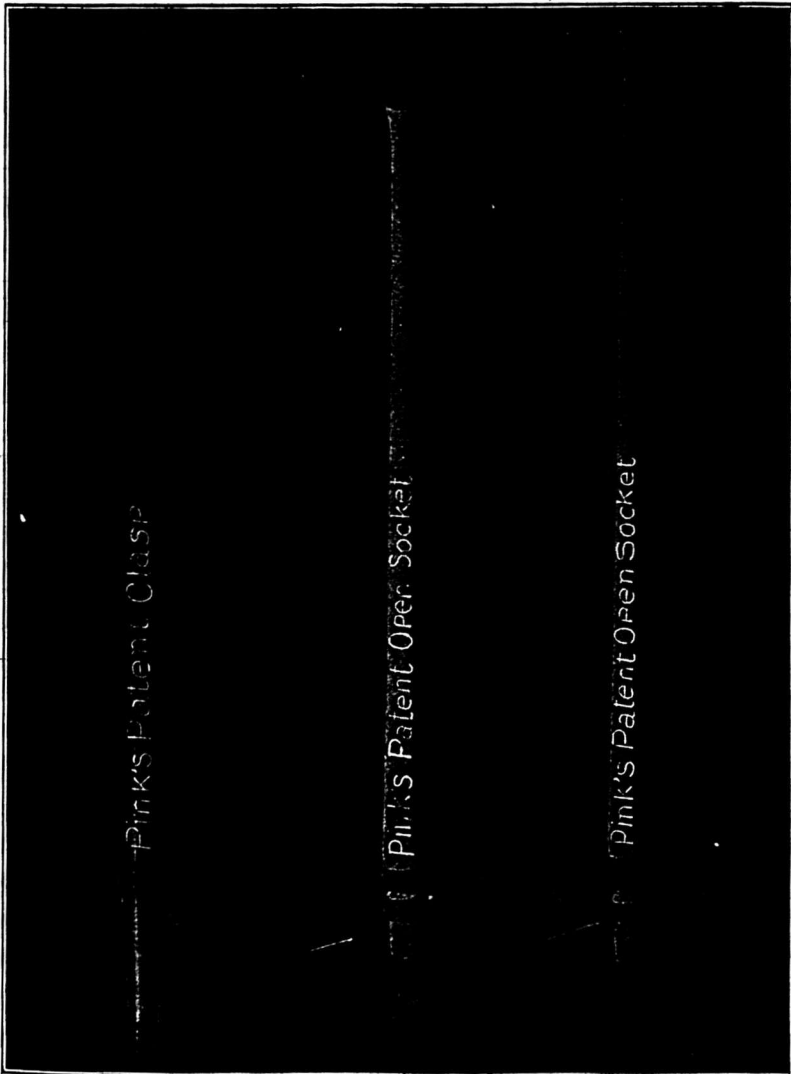

Outils FAITS AU CANADA de Chantier de Pink

Procurez-vous le Catalogue et la Liste de Prix.

LES OUTILS TYPE.

dans chaque Province du Dominion, en Nouvelle Zelande, en Australie, etc.

Nous abriquons toutes sortes d'outils pour ouvriers de chantier.

- Peaveys de Pink, à douille ouverte patentés.
- Crocs de Roulage de Pink, Bec Arrondi, Douille Ouverte, patentés.
- Crocs de Roulage de Pink, Bec Arrondi, à Crochet, patentés, tous munis de manches en érable à sucre fendu.

Ce sont des Outils légers et durables

Vendus dans tout le Dominion par tous les Marchands de Ferronnerie en Gros et en Detail.

Manufactures par

THOMAS PINK,
Pembroke, Ont., - Canada.

Téléphone à Longue Distance, No 87.

L'EFFONDREMENT DU MARCHÉ DU CUIVRE EN 1907

Dans son numéro du 15 mai, le "News Bureau" de Boston reproduit les paroles suivantes d'un des directeurs de la Amalgamated Copper Company:

"Il est tout à fait possible que, l'été dernier, nous ayons maintenu pour notre cuivre un prix fictif élevé plus longtemps que nous n'avions besoin de le faire. Toutefois, nous reconnûmes que quelque considération était due à ceux qui avaient acheté notre cuivre à un prix très élevé pour livraisons à long terme. Je ne commets aucune indiscretion quand je dis que quelques uns des plus forts consommateurs de cuivre de ce pays achetaient ce métal à 25 cents, de crainte que le cuivre vint à manquer. Nous leur avons conseillé à maintes reprises d'être prudents; mais cet avis ne semblait que les exciter à agir avec plus d'extravagance. Les consommateurs eux-mêmes sont responsables du prix de 26 cents et, quand l'effondrement du marché se produisit, si nous avions soudainement baissé le prix du cuivre à 15 cents la livre, par exemple, ou à tout autre chiffre qui aurait fait vendre le métal en quantités, le pays aurait pu être témoin de la faillite de nombreuses compagnies manufacturières de cuivre et de laiton.

"Nous ne désirions pas voir le prix du cuivre monter à plus de 20 cents la livre. Nous avons fait tout ce que nous avons pu raisonnablement pour empêcher le prix de dépasser ce chiffre. Nous aurions été amplement satisfaits de 18 cents, car nous sommes depuis assez longtemps dans les affaires pour savoir ce qui arrive dans toute industrie, quand un manufacturier fait un profit de 200 pour cent sur le coût de la production. Le prix de 25 cents pour le cuivre fixait son sort. Des compagnies minières sans nombre furent fondées, on s'appuyait pour cela sur le fait que les mines de cuivre produisaient ce métal pour 8 ou 10 cents la livre et le vendaient à 25 cents. Comme il était naturel de s'y attendre, la consommation s'arrêta tout à coup et la panique financière qui s'en suivit aggrava beaucoup la situation, et rendit hasardeux et contraire aux principes d'affaires de payer des taux d'intérêt excessivement élevés sur un stock de cuivre non vendu qui s'accumulait constamment.

"Aucun homme dans l'industrie du cuivre, fût-il mineur ou manufacturier, ne peut se vanter d'avoir prévu l'effondrement de l'industrie minière qui eut lieu au printemps et en été de l'année 1907. La demande pour le cuivre disparut littéralement et n'a pas encore repris son volume d'autrefois."

L'argent consacré à la publicité, lorsqu'il est judicieusement dépensé, constitue un placement et non pas une dépense.



CONTRATS DONNES

Chez Jos. Sawyer, architecte, rue Guy, No 405, 4 bâtisses, rue Wellington (carré Gallery), à 2 étages, formant 4 logements, et 4 magasins. Maçonnerie, Wm. Bumbray; charpente et menuiserie, Jos. Marcotte; couverture, Hickey & Aubut; plomberie, do; chauffage, do; brique, Wm. Bumbray; enduits, McArthur; peinture et vitrage, W. D. Ruflange; électricité, J. A. St-Amour. Propriétaire, Dan Gallery.

Permis de construire à Montréal

Rue Boyer, près de la rue Beaubien, 1 maison formant 3 logements, 25 x 35, à 2 étages, en pierre artificielle; coût probable, \$2,500. Propriétaire, Elie Pandeu (753).

Carré Chaboillez, No 40, modifications à une maison; coût probable, \$13,000. Propriétaires, Wm. Dow & Co. (754).

Rue St-Jacques, No 2177, modifications à une maison; coût probable, \$27. Propriétaires, Chs Desève et al. (755).

Rue St-Timothée, No 461, une maison formant 6 logements, 28 x 44, à 3 étages, en bois et brique; coût probable, \$3,000. Propriétaire, R. Chartrand (756).

Rue Notre-Dame Ouest, No 2215, modifications à une maison; coût probable, \$25. Propriétaire, Moïse Hay (757).

Rue Windsor, Nos 127 et 129, modifications à une maison; coût probable, \$6,750. Propriétaire, Pat. Ryan; architecte, Maurice Z. Shaw; entrepreneurs, Shearer Brown & Wills (758).

Rue St-Antoine, No 276, modifications à une maison; coût probable, \$1,300. Propriétaire, W. Calaghan; architecte, W. Doran; entrepreneur, Félix Sauvageau (759).

Rue Cowan, près de la rue St-Zotique, une maison formant un logement, 25 x 30, à un étage, en bois et brique; coût probable, \$900. Propriétaire, Adel Papin (760).

Rue St-Paul, près de la rue St-Nicholas, une maison formant un magasin, 114 x 110,6, à 6 étages, en pierre et brique; coût probable, \$93,000. Propriétaire, Henry H. Lyman; entrepreneurs, H. C. Hitch; architectes, Mitchell & Creighton (761).

Rue St-Hubert, près de la rue Marie-Anne, 3 maisons formant 9 logements, 28,4 x 85 chacune, à 3 étages, en bois, pierre et brique; coût probable, \$20,000. Propriétaire, F. Guerin; architecte, Z. Trudel (762 à 764).

Rue des Seigneurs, près de la rue St-Antoine, un hangar et un bureau temporaires, 25 x 25, à 2 étages, en bois et brique; coût probable, \$400. Propriétaires, P. Lyall & Sons (765).

Rue Sheppard, près de la rue Amity, 1 maison formant 2 logements, 26 x 40, à 2 étages, en bois et brique pressée; coût probable, \$2,000. Propriétaire, Auguste Charest (766).

Rue Frontenac, près de la rue Forsyth, un hangar, 20 x 18, à un étage, en bois; coût probable, \$100. Propriétaire, Alf. Fortier (767).

Rue Mentana, No 426, une maison formant 2 logements, 40 de front, à 2 étages, en bois et brique; coût probable, \$2,000. Propriétaire, Aug. Cambronne (768).

Carré du Beaver Hall, No 8, modifications à une maison; coût probable, \$700.

Propriétaire, J. Barry; architecte, R. M. Rodden (769).

Rue St-Hubert, près de la rue Jarry (Youville), 1 maison formant 2 logements; et: un magasin, 35 x 50, à 3 étages, en bois et briques; coût probable, \$2,200. Propriétaire, Angelo Gagliardi (770).

Rue Cardinal, quartier St-Denis, un hangar, 25 x 13, à 2 étages, en bois et tôle; coût probable, \$100. Propriétaire, Rodrigue Brisebois (771).

Rue Chambord, No 619, modification à une maison; coût probable, \$400. Propriétaire, Alph. Maurice (772).

Ave Papineau, près de l'avenue Mont-Royal, une maison formant 3 logements, 26 x 40, à 3 étages, en bois et brique; coût probable, \$3,500. Propriétaire, J. B. Ranger (773).

Rue Lagauchetière Ouest, Nos 38 et 40, ajouter un étage à une maison; coût probable, \$2,350. Propriétaire, Mde A. Desrochers; entrepreneur, Nap. Léonard (774).

Rue Durocher, No 84, modifications à une maison; coût probable, \$2,000. Propriétaire, Mde Campbell Lane; architecte, J. R. Gardiner; entrepreneurs, The Laurin Construction Co., Ltd. (775).

Rue Arwin, près de la rue Forsyth, une maison formant 5 logements, 25 x 38, à 3 étages, en bois et brique; coût probable, \$2,500. Propriétaire, J. O. Gagnon (776).

Rue Ste-Elizabeth, Nos 66 à 70, modifications à une maison; coût probable, \$200. Propriétaire, C. Delahaye (777).

Rue Mitcheson, No 15, modifications à une maison; coût probable, \$400. Propriétaire, Adélaré Monette (778).

Rue Sherbrooke Est, No 666, près de la rue Beaudry, une maison formant 3 logements, 25 x 42, à 3 étages, en pierre et brique; coût probable, \$6,000. Propriétaire, F. X. Charbonneau; architecte, L. R. Montbriand (779).

Rue St-Hubert, No 2317, ajouter un étage à une maison; coût probable, \$1,200. Propriétaire, Théogène Verville (780).

Rue Stadacona, près de la rue Nicole, un hangar, 35 x 17, à 2 étages, en bois; coût probable, \$150. Propriétaire, Henri Chagnon (781).

Coin des rues Gifford et Bréboeuf, une maison formant un magasin et 2 logements, 27 x 40, à 2 étages, en bois et brique pressée; coût probable, \$2,500. Propriétaire, A. Crochetière (782).

Rue Boyer, près de la rue Hughes, une maison formant un logement, 25 x 25, à un étage, en bois et brique; coût probable, \$500. Propriétaire, J. David (783).

Rue Rose de Lima, près de la rue Notre-Dame, une maison formant 3 logements, 40 x 35, à 3 étages, en bois et brique; coût probable, \$3,000. Propriétaire, Z. Bourdeau; architecte, R. Charbonneau (784).

Rue Montcalm, No 399, modifications à une maison; coût probable, \$600. Propriétaire, Alph. Piquette; entrepreneur, C. Dussault (785).

Rue Boyer, près de la rue Marie-Anne, une maison formant 2 logements, 25 x 40, à 2 étages, en bois et brique; coût probable, \$3,500. Propriétaire, Dame Olive Harbour; entrepreneur, Arsène Frenette (786).

Rue St-André, près de la rue De Fleury, une maison formant un logement, 25 x 30, à un étage, en bois et brique; coût probable, \$800. Propriétaire, Leonardo Laporo (787).

Rue Notre-Dame Ouest, près de la rue Délinelle, une maison formant 3 logements, 25 x 48, à 3 étages, en bois, pierre et brique; coût probable, \$5,000. Propriétaire, Chs Lapore (788).

LES

TOLES CANADA GALVANISÉES

de la marque "Dominion Crown" sont de la fabrication la plus ancienne et la meilleure sur le marché.
 Demandez-les à votre Marchand de Gros et n'acceptez pas de substitution. . .

A. C. LESLIE & CO.
 MONTREAL. LIMITED

Matériel à Toitures

Ruberoïd

16 ans sur les Toits.

Après tout, l'épreuve réelle d'une toiture est sa durée. A quoi sert la garantie "qu'elle durera toute la vie," quand la toiture n'est posée que depuis quelques années—et même les fabricants ne peuvent pas dire, d'après une expérience réelle, combien de temps elle durera exactement.

RUBEROÏD est en usage sur les toits depuis 16 ans. Elle a prouvé ses qualités de durée — dans les régions Arctiques et sous les Tropiques.

C'est la toiture originelle à surface unie, qui est aujourd'hui le modèle type du genre dans le monde entier. Demandez échantillons et prix.

Manufacturée en Canada uniquement par
THE STANDARD PAINT CO. OF CANADA, LIMITED
 MONTREAL.

Fournitures de Feutre et de Papier

LAISSEZ-NOUS VOUS COTER DES PRIX
 POUR N'IMPORTER QUELLE QUANTITÉ de

Toitures Coudronnées (Roofing) prêtes à poser, 2 et 3 pils
 Papiers de Construction, Feutre à doubler et à Tapisser
 Produits de Coudron, Papier à Tapisser et à Imprimer
 Papier d'Emballage Brun et Manille.

NOTE:—Nous sommes les fabricants du Feutre Coudronné "Black Diamond."

Alex. McArthur & Co.
 82 Rue McGill, Montréal. Limited.

MANUFACTURE DE FEUTRE POUR TOITURES: Rues du Havre et Logan.
 MOULIN A PAPIER, Joliette, Qué.

SCIES MAPLE LEAF

Le Canada tient la tête dans la fabrication des scies de haute qualité.



NOS Scies sont trempées au moyen d'un procédé secret. Nous garantissons que ce sont les Scies les mieux trempées qui existent au monde. Comme fini, elles ne sont inférieures à aucune autre et elles sont parfaitement aiguisées. Nous demandons un essai qui prouve nos prétentions. Satisfaction garantie.

Manufacturées par **The Maple Leaf Saw Works**
 SHURLY & DIETRICH, Propriétaires, Galt, Ont.

UNE SPECIALITE DE **JEUX "DIABOLO"**

pour être détaillés de 10c chaque à \$5.00. Nous avons aussi un choix d'articles pour l'été, tels que :

BALLES GRISES, DE COULEUR ET SOLIDES DE TOUTE GROSSEUR. Ainsi que MARBLES, ALLÉES, MOINES, OSSELETS, SETS DE JARDIN, VOITURES POUR ENFANTS, ETC.

GRANGER FRÈRES MAISON DE GROS
 390 RUE ST-PAUL, - - MONTREAL.

Ave Hôtel de Ville, No 979, une maison formant 3 logements, 20 x 33, à 3 étages, en béton; coût probable, \$2,000. Propriétaire, Dame Nap. Corbeil (789).

Rue St-Hubert, No 3021, modifications à une maison; coût probable, \$600. Propriétaire, Geo. Ennis (790).

Rue Ste-Catherine Ouest, No 479, modifications à une maison; coût probable, \$1,000. Propriétaire, Jess Applegath; entrepreneur, D. M. Long (791).

Rue St-Laurent, Nos 1063 et 1065, modifications à une maison; coût probable, \$250. Propriétaire, Mde Henriette Laurent; entrepreneur, Ed. Trahan (792).

Rue St-Dominique, Nos 870 et 872, modifications à une maison; coût probable, \$900. Propriétaire, Nap. Foucreau; entrepreneurs, Pierre Lebeau et Fils (793).

Ave Coloniale, arrière No 451, un hangar, 18 x 12, à un étage, en bois et tôle; coût probable, \$115. Propriétaire, Louis Vallquette (794).

Rue St-Hubert, près de la rue De Fleurimont, une maison formant 2 logements, et un magasin, 25 x 35, à 3 étages, en bois et brique, couverture en gravois; coût probable, \$3,000. Propriétaire, Michel Galarneau (795).

Rue Lagauchetière Est, No 420, modifications à une maison; coût probable, \$1,000. Propriétaire, Alf. Jeannotte; entrepreneurs, T. Bénard et Fils (796).

41ème avenue, près de la rue Masson, un hangar formant un logement temporaire, 24 x 24, à un étage, en bois et tôle; coût probable, \$250. Propriétaire, Sinai Gascon (797).

Rue St-Laurent, No 1146, modifications à une maison; coût probable, \$460. Propriétaire, S. Ganelin; entrepreneur, M. Silverstein (798).

LE BRONZE LAMINE

Dans certains genres de travaux, on emploie le bronze laminé et le bronze fondu, et on remarque souvent une différence considérable entre ces deux genres de métaux. Les producteurs de ces deux bronzes désirent obtenir la même nuance de couleur.

Le bronze laminé contient généralement 90 pour cent de cuivre et 10 pour cent de zinc. Si l'étain entre dans l'alliage, sa proportion atteint rarement plus de un-demi pour cent. La plus grande partie du bronze en feuilles vendu est faite de cuivre et de zinc dans les proportions précédentes. C'est le bronze le meilleur marché.

Les fondeurs apprécieront facilement le fait qu'un alliage de 9 parties de cuivre et 1 partie de zinc est trop mou pour faire des fontes en moules de sable et que, pour employer cet alliage, il faut y ajouter de l'étain. La couleur change alors légèrement.

La couleur de certains bronzes fondus ne peut pas s'assortir à celle du bronze laminé. Par exemple, l'alliage bien connu de 88 parties de cuivre, 10 parties d'étain et 2 parties de zinc, ne peut pas être laminé pour produire des feuilles, de sorte qu'il est impossible d'assortir sa couleur. Les bronzes d'une haute teneur en étain ont une teinte tout-à-fait différente de

celle des bronzes d'une haute teneur en zinc.

La meilleure méthode pour assortir les bronzes laminé et fondu consiste à assortir la couleur du bronze fondu à celle du bronze laminé, plutôt que d'assortir les couleurs inversement. La raison en est que, bien qu'il soit impossible de laminier l'alliage cuivre, étain, zinc, on peut le fondre dans des moules de sable. Si un bronze laminé composé de 9 parties de cuivre et 1 partie de zinc doit avoir sa couleur assortie, on fond le même alliage en moules en sable et on y ajoute de 2 à 5 livres d'étain par cent livres d'alliage. Le bronze peut être ainsi durci pour tous les besoins et, comme le zinc y domine, les couleurs du bronze laminé et du bronze fondu ne diffèrent pas d'une manière appréciable.

La quantité d'étain à ajouter varie suivant la force que l'on veut donner au bronze. Plus on ajoute d'étain, plus le bronze est dur et résistant. — (Brass World).

LA PRODUCTION MONDIALE DE LA FONTE BRUTE

On peut maintenant se procurer, sur la production de la fonte brute en 1907, les rapports des pays qui, en 1906, ont fourni plus de 93 pour cent de la production mondiale. Ces rapports sont donnés sous forme de chiffres définitifs pour les Etats Unis, l'Allemagne, la Grande-Bretagne et le Canada; sous forme de chiffres non officiels pour la France et la Belgique. Ils donnent l'estimation de la production courante de l'Autriche, de la Hongrie et de la Bosnie, établie l'automne dernier. Pour la Russie, la Suède, l'Espagne, l'Italie et le Japon, on ne peut qu'admettre que la production n'a pas changé depuis 1906 (1905 dans le cas du Japon), ce qui n'affecte pas matériellement les chiffres, car la production de ces pays n'atteint pas 7 pour cent de la production totale de l'univers et ne varie pas beaucoup d'une année à l'autre. La production par pays pour les trois der-

nières années est indiquée dans le tableau suivant:

| | 1905 | 1906 | 1907 |
|----------------------|-------------------|-------------------|-------------------|
| | Grosses tonnes | Grosses tonnes | Grosses tonnes |
| Etats-Unis..... | 22,992,380 | 25,307,191 | 25,781,201 |
| Allemagne..... | 10,813,979 | 12,280,879 | 12,839,300 |
| Grande-Bretagne..... | 9,592,737 | 10,149,388 | 9,923,846 |
| France..... | 3,028,089 | 3,266,580 | 3,532,203 |
| Russie..... | 2,672,155 | 2,599,976 | 2,599,976 |
| Autriche..... | | | |
| Hongrie..... | 1,560,000 | 1,575,000 | 1,900,000 |
| Belgique..... | 1,290,400 | 1,354,033 | 1,405,371 |
| Canada..... | 468,003 | 541,957 | 581,116 |
| Suède..... | 518,967 | 595,231 | 595,231 |
| Espagne..... | 387,402 | 373,248 | 437,248 |
| Italie..... | 140,818 | 133,158 | 113,158 |
| Japon..... | 47,613 | 147,613 | 147,613 |
| Autres pays..... | 200,000 | 200,000 | 200,000 |
| Totaux..... | 53,712,543 | 58,424,264 | 59,912,759 |

* Non définitive.

† Supposée d'après l'année précédente.

Dans ce tableau, les grosses tonnes sont employées partout, car il y a des objections à la coutume assez fréquente d'additionner ensemble les grosses tonnes et les tonnes métriques, car cela conduit à une erreur d'environ 375,000 tonnes dans le total.

La production mondiale de la fonte brute a été la suivante.

| Années | Grosses tonnes |
|-----------|----------------|
| 1850..... | 4,400,000 |
| 1890..... | 27,000,000 |
| 1895..... | 28,700,000 |
| 1900..... | 40,200,000 |
| 1901..... | 40,200,000 |
| 1902..... | 43,400,000 |
| 1903..... | 46,000,000 |
| 1904..... | 45,050,000 |
| 1905..... | 53,700,000 |
| 1906..... | 58,400,000 |
| 1907..... | 59,900,000 |

Ces totaux sont évalués à 50,000 tonnes près, une plus grande exactitude étant impossible, car la production de pays moins importants doit être estimée; cette estimation d'une production sporadique varie de 10,000 tonnes en 1850 à 100,000 tonnes en 1890 et à 200,000 tonnes pendant les années récentes.

Les statistiques de la production de la fonte brute avant la dernière partie du dix-neuvième siècle ne fournissent pas un indice de la production du fer d'une manière générale, en raison de l'emploi

LETTRES



NUMEROS

Lettres et Numeros Emailles Blancs, Lalton Massif
et "Brillant" Boston.

ENSEIGNES EN FER EMAILLE.

Ecrivez pour les prix.

J. E. RICHARDSON & CO. 18 Rue Victoria,
TORONTO.

TÉLÉPHONE, MAIN 7868.

PRÊTS ET OBLIGATIONS HYPOTHECAIRES

Pendant la semaine terminée le 6 juin 1908.

BUREAU DE MONTREAL EST

| Date | Montant | Taux d'intérêt | Nom du Prêteur | Nom de l'Emprunteur | Affectant un ou des lots d'un quartier de Montréal ou autres villes | Nature de l'acte |
|---------|---------|----------------|---------------------------------|-------------------------|---|------------------|
| Juin 1. | \$ 4000 | 6 | Onésime Collerette.. | Ulysse La Chopin. | Lafontaine | Obligation. |
| " 1. | 4000 | 6 | Crédit Foncier F.C | Philip Corber | St-Laurent | Prêt. |
| " 1. | 5000 | 6 | do | Dame Jean Frs Giroux. | do | " |
| " 2. | 3000 | 6 | F. X. Martin | Jos. Marc Beauchamp. | St-Louis | Obligation. |
| " 2. | 1243 | 6 1/2 | The Montreal Loan & Mortgage Co | Alex. Lespérance. | St-Marie. | " |
| " 2. | 39.0 | 6 | Crédit Foncier F.C. | Vve Wm Cooper | St-Laurent. | Prêt. |
| " 2. | 1400 | 5 | Romuald Valois | Ernestine Clément. | St-Louis. | Obligation. |
| " 2. | 5000 | 6 1/2 | Jos. Racette. | Jos. Archambault. | Papineau. | Prêt. |
| " 2. | 600 | 7 | N. Evariste Roy | Jules Leblanc | do | Obligation. |
| " 2. | 4000 | 6 | Alfred Deschambault | Jos. Uldège Carrière | St-Louis. | " |
| " 2. | 1000 | 8 | Léandre Bélanger | do | do | " |
| " 3. | 500 | 6 1/2 | Vve Geo. Paquin. | Vve Wm Doutney | Papineau. | " |
| " 3. | 1000 | 6 | Horm. Peladeau | Vve Geo. Renaud. | St-Louis et St-Jacques | " |
| " 3. | 1016 | 6 1/2 | La Cie d'Immeubles, Ltée | Dosithée Dugas. | St-Jacques. | Prêt. |
| " 4. | 1000 | 6 | Régis Cloutier. | Walter S. Hunton | St-Laurent | Obligation. |
| " 5. | 1500 | 6 1/2 | W. Thos Brook | Samuel Arnovitz. | St-Louis. | Prêt. |
| " 5. | 9884 | 5 | Subst. Pierre Lamy. | Hercule Lamy | do | Obligation. |
| " 5. | 10000 | 5 | Succ. vve Ths Tiffin | | St-Jacques. | " |
| " 6. | 1000 | 6 | Vve Chs Savignac | Jos. Lebrun. | St-Marie. | " |
| " 6. | 5000 | 6 | Crédit Foncier F.-C | Jos. Henri Lemieux | St-Louis et St-Jacques | Prêt. |
| " 6. | 900 | 10 | Cléop. St-Aubin. | Camille et Emile Jutras | St-Louis. | Hypothèque. |
| " 6. | 7000 | 8 | Moses Vineberg | Harris Wener. | Papineau. | Prêt. |

BUREAU DE MONTREAL OUEST

| Date | Montant | Taux d'intérêt | Nom du Prêteur | Nom de l'Emprunteur | Affectant un ou des lots d'un quartier de Montréal ou autres villes | Nature de l'acte |
|---------|---------|----------------|--------------------|------------------------|---|------------------|
| Juin 1. | \$ 1000 | 7 | Chs L. Davidson | Robt Rolston | Ste-Anne | Prêt. |
| " 1. | 4000 | 5 1/2 | Edw. C. Perkins | Succ. Dame James Main. | St-Joseph | Hypothèque. |
| " 2. | 3000 | 6 | The Royal Trust Co | Dame vve Robert Duncan | do | Prêt. |
| " 2. | 2500 | 7 | Geo. A. Simard. | Zot. Riopel. | St-George. | Obligation. |
| " 6. | 8000 | 5 1/2 | Fred Peacock | Robert Abraham. | do | " |

BUREAU D'HOCHELAGA ET JACQUES-CARTIER

| Date | Montant | Taux d'intérêt | Nom du Prêteur | Nom de l'Emprunteur | Affectant un ou des lots d'un quartier de Montréal ou autres villes | Nature de l'acte |
|---------|---------|----------------|--|-------------------------------|---|------------------|
| Juin 1. | \$ 100 | 10 | Alph. Limoges | Tous. Brien dit Desrochers | St-Denis | Obligation. |
| " 1. | 300 | 5 | Alf. Beaulieu. | Frs Beaulieu | do | " |
| " 1. | 400 | 6 | Eugène Després. | Jos. Després | Ville St-Louis | " |
| " 1. | 800 | 6 1/2 | Pierre Terrault | Jos. Gravel | St-Denis | " |
| " 1. | 500 | 7 | Vve Geo. Watier | Vve Candide A. Dufresne | Duvernay | " |
| " 1. | 6000 | 7 | Geo. B. Lighthall in-trust | Wm H. Creed | Westmount. | " |
| " 2. | 300 | 7 | Amédée Florant. | Alderic Cadieux | St-Denis | " |
| " 2. | 1400 | 5 | Prosper Larivière. | Jos. Cardinal | Pte-Clair | " |
| " 2. | 120 1/2 | 6 | Roswell Johnson. | Jos. Ferron | St-Denis | " |
| " 2. | 798 | 7 | Ferd. Tremblay & Cie | J. B. Dubé | St-Henri. | " |
| " 2. | 700 | 8 | Dame Chs W. Gregory. | Albert K. Shorey. | Lachine. | Prêt. |
| " 2. | 8000 | 6 | Geo G. Foster | Wm T. Rodden. | Westmount. | " |
| " 2. | 600 | 6 | Mathildé Corbeil. | Louis Marseron. | St-Denis | " |
| " 2. | 3000 | 6 | Dame Valery Ruffler | Moise Trudeau. | Maisonneuve | Obligation. |
| " 2. | 3000 | 6 | Philias Gougeon | Narc. Gougeon | St-Henri. | " |
| " 2. | 1300 | 6 | The Trust & Loan Co. | Alf. Dubois. | Ville St-Louis. | Prêt. |
| " 2. | 1700 | 6 | Vve Noé Turcot. | Henri Daigneault | DeLorimier. | Obligation. |
| " 2. | 600 | 7 | J. Ferd. Poirier. | Donald McRae. | St-Denis | " |
| " 3. | 450 | 8 | Médéric Legaré | Eugène Miron | do | " |
| " 3. | 700 | 7 | Dame Oct. Viau | Damase Bernier | Ville St-Louis | " |
| " 3. | 3420 | 7 | The Standard Mutual Bldg Sy | Alb. Edw. Turvey. | St-Gabriel | " |
| " 3. | 600 | 6 | Léon Poiriau dit Bellefeuille | Omer Poiriau dit Bellefeuille | Ville St-Louis | " |
| " 3. | 500 | 8 | Louis Séguin | Geo. Mayrand | DeLorimier. | " |
| " 3. | 3500 | 6 | Wm J. Hodge. | Malcolm Hodge. | Lachine. | " |
| " 3. | 2000 | 6 | Crédit Foncier F.-C. | L. A. et F. Carrière | Ville St-Louis. | Prêt. |
| " 3. | 500 | 6 | Vve André Brunet. | Louis Brazeau | do | Obligation. |
| " 3. | 2000 | 6 | Didace Beauchamp | Phil. Beauchamp | Hochelaga | " |
| " 3. | 10000 | 6 | The North British & Mercantile Ins. Co | Emmanuel St-Louis. | St-Jean-Bte. | Prêt. |
| " 3. | 3100 | 6 | Geraldine Harbour. | Olv. Daigneault. | St-Henri. | Obligation. |
| " 3. | 2200 | 6 | Victoria et Zeph. Gauthier | Jos. Gaudias Benott. | Maisonneuve | " |
| " 3. | 1000 | 6 | Azarie Jodoin. | Adol. Leblanc. | Verdun. | " |
| " 3. | 2000 | 6 | Philias Gougeon | Raphael O. Desforges | N.-D.-de Grâces. | " |
| " 3. | 2500 | 6 | do | Alf. Ribardy | St-Henri. | " |
| " 3. | 300 | 6 | Adelard Asselin | Louis Thibault | Ville St-Louis | " |
| " 3. | 600 | 6 | Sophie Olivier | Jos. Labelle | do | " |
| " 3. | 500 | 7 | Vve Ant. Marchand. | Félix Grandmaison. | do | " |
| " 4. | 1200 | 7 | Zélima Duranleau | L. A. et F. Carrière | do | " |
| " 4. | 800 | 7 | La Cie des Terrains Suburbains. | Dame Chs Dubé | Ville St-Paul. | " |
| " 4. | 500 | 7 | Nap Lalonde. | Philorum Dupont | St-Denis | " |
| " 4. | 300 | 10 | Theotime Valiquette. | Augustin Comte | Ville St-Louis. | " |
| " 4. | 1700 | 6 | Jos. A. Rochelcau | Mathias Beauchamp. | DeLorimier. | " |
| " 4. | 700 | 6 | David Barton. | Alb. Ed. Turvey | St-Gabriel | Prêt. |
| " 4. | 1000 | 7 | Dame Horace Tétrault | Arth. Clermont. | St-Denis | Obligation. |
| " 4. | 2500 | 6 | Pierre Poulin. | La Sauvé | Maisonneuve | Prêt. |
| " 5. | 1200 | 5 | Vve Rémi Legault dit Deslauriers. | Roch Dagerais. | Sault-au-Récollet. | Obligation. |
| " 5. | 300 | 6 | Wm Taylor. | David Laurin, fils. | St-Laurent. | " |
| " 5. | 600 | 6 | Dame Adol. St-Jules. | Alf. Laflamme | St-Denis | " |
| " 5. | 4000 | 6 | Crédit Foncier F.-C | Chs P. Mainville. | Ville St-Louis | Prêt. |
| " 5. | 2000 | 6 | Chs Fournier. | Alph. Brault | DeLorimier | " |
| " 5. | 1500 | 6 | Vve Rollo Campbell. | Chs Alf. Jones | Ville St-Louis | " |
| " 5. | 700 | 6 | Vve André Brunet | Adel. Leduc. | do | Obligation. |
| " 5. | 1000 | 7 | Lauria Perras | Js Perras. | St-Gabriel | " |
| " 5. | 1800 | 7 | Vve Ant. Berthiaume | Jos. Alph. Pominville | Outremont. | " |
| " 5. | 4200 | 7 | Vve J. A. Marion | do | do | " |
| " 5. | 500 | 3 | Jos. Aubé. | Elph. Gagnon. | Hochelaga. | " |
| " 5. | 3000 | 6 | Vve P. A. O. Archambault. | Arth. Leblanc. | DeLorimier. | " |
| " 5. | 3000 | 6 | do | F. Eug. Riopel | do | " |
| " 5. | 1300 | 6 | Cassedy Lareault. | Théogène Verville. | St-Denis | " |
| " 5. | 5000 | 5 | Dame Donald B. Ross. | Robt B. Ross. | Westmount. | Prêt. |
| " 5. | 4000 | 6 | Frs Courteau | Camille Thouin | St-Jean-Bte. | Obligation. |
| " 5. | 1200 | 6 | Dame Ed. St-Denis et al. | Albéric Plouffe | St-Denis | " |
| " 5. | 1000 | 7 | Dame Emmanuel Proulx | Jos. Aubin | Verdun | " |
| " 5. | 500 | 6 | Isidore Proulx | Alf. Gagnon | do | " |
| " 6. | 2000 | 6 | Crédit Foncier F.-C. | Cyrille Lamothe. | St-Henri. | Prêt. |

général de procédés directs où la fonte brute n'entre pas comme forme intermédiaire. L'emploi de ces procédés directs n'est pas sans conséquences. L'emploi du minéral de fer dans le four à réverbère est important, mais celui de la ferraille l'est encore davantage. Néanmoins, une indication de la consommation de l'acier marchand n'est pas fournie par les statistiques sur l'acier, car celles-ci concernent d'habitude les lingots et comprennent le fort tonnage de déchets produits par les opérations de finissage. C'est ce qui fait que la fonte brute est le meilleur guide qu'on puisse avoir.

Les Etats-Unis ont contribué pour un plus fort pourcentage à la production totale de la fonte brute en 1906 qu'en 1907 ou même qu'en toute autre année précédente, ce pourcentage ayant été de 43.3 en 1906 et de 43 en 1907. Sans une diminution de production vers la fin de 1907, les Etats-Unis auraient pu contribuer pour un peu plus de 44 pour cent à la production totale. Avec les nouvelles constructions en cours, les Etats-Unis vont vers une contribution de 47 à 48 pour cent.

Durant la période pendant laquelle la production des Etats-Unis a diminué, si rapidement, celle d'autres pays n'est pas restée stationnaire. Tandis que la production des Etats-Unis triplait presque en 17 ans, la production de 9.202.703 tonnes en 1890 représentait environ 34 pour cent de la production mondiale. Les Etats-Unis étaient alors bien à la tête de toutes les autres nations. De 1890 à 1907, ils augmentèrent leur production de 130 pour cent, le reste de l'univers l'augmenta de 92 pour cent. En 1850, bien que la comparaison ne soit pas particulièrement instructive, la Grande-Bretagne fournit environ 52 pour cent de la production totale de l'univers et les Etats-Unis moins de 13 pour cent.

Avant 1890, les trois principaux pays producteurs étaient, dans l'ordre où ils sont nommés, la Grande-Bretagne, les Etats-Unis et l'Allemagne, les autres pays occupant à peu près le rang qu'ils ont aujourd'hui. En 1890, les Etats-Unis passèrent au premier rang, ne cédant cette position à la Grande-Bretagne que pendant les deux années 1894 et 1896. L'Allemagne a dépassé la Grande-Bretagne en 1902 et, depuis cette époque, s'est maintenue au second rang. Les délimitations géographiques du continent sont si artificielles quand on les compare aux lignes qui séparent les exploitations de charbon et de minéral, que les comparaisons entre les divers pays d'Europe ne sont pas particulièrement instructives.

(“The Iron Age”.)

Rappelez-vous que l'éclat de vos yeux et la force de votre main ne paraissent pas dans les mots écrits. Prenez tous les moyens possibles pour que vos annonces reçoivent un accueil favorable.

GISEMENTS D'ECUME DE MER EN AMERIQUE

On a trouvé des gisements d'écume de mer au Nouveau Mexique, d'après un rapport envoyé au Geological Survey, par Douglas B. Sterrett, un de ses principaux agents. Ces gisements sont situés dans la vallée supérieure de la rivière Gila, l'un à environ vingt-cinq milles au Nord-est de Silver City et l'autre à environ douze milles au nord-ouest de Silver City.

M. Sterrett, au cours d'une visite à ces gisements, s'est procuré des échantillons; il dit que ces échantillons soumis à des épreuves contenaient des traces de fer et des particules de sable, et étaient inférieurs à l'écume de mer d'Asie-Mineure.

Cependant, on trouverait peut-être, d'après lui, une matière plus compacte et plus massive, exempte de taches et de meilleure qualité, à une profondeur plus grande.

La mine Dorsey, visitée par M. Sterrett, située à douze milles au nord-ouest de Silver City, est au fond du “canon” (gorge) de Bear Creek. Ce canon a des rochers escarpés de 100 pieds de hauteur à sa base; au-dessus de ceux-ci sont d'autres rochers s'élevant à une hauteur de plusieurs centaines de pieds.

Le roc formant les parois de la gorge est en général d'une couleur grise pâle et foncée allant jusqu'à la pierre à chaux gris brunâtre, y compris des strates de grès. L'écume de mer se rencontre là en veines, lentilles, filons et pelotes dans la pierre à chaux. Tous ces gisements, sauf les pelotes, remplissent des fractures et des joints qui ne semblent pas avoir une direction définie. Les veines sont remplies de hornstein, de quartz, de calcite, d'argile et d'écume de mer.

La principale source d'approvisionnement de l'écume de mer était, depuis de nombreuses années, les gisements des plaines de Eskishehr, en Anatolie, Asie Mineure, à 100 milles environ au sud-est de Constantinople.

On dit aussi avoir trouvé des gisements de ce minéral en Grèce, dans l'île d'Eubée; en Moravie, en Autriche, près de Hrubshitz; en Espagne, près de Vallecas, Madrid et Tolède et au Maroc.

L'écume de mer est un article principal de la fabrication des pipes, dans des industries florissantes d'Allemagne et d'Autriche. Le principal centre de cette fabrication en Allemagne est la ville de Ruhta, dans la forêt de Thuringe. D'après le consul George N. Ifft à Annaberg, il y a de 3,000 à 4,000 ouvriers occupés par cette industrie, qui a débuté en 1707.

On dit que la source d'approvisionnement de l'écume de mer baisse et que les manufacturiers éprouvent une grande difficulté à se procurer la matière nécessaire pour tenir leurs manufactures en opération. Cette rareté est produite, dit-on, en partie par la production déficitaire des

mines de l'Asie-Mineure, et en partie par le contrôle qu'exercent les agents anglais et américains sur la production de l'Asie-Mineure. Des difficultés semblables présentent pour l'industrie de l'écume de mer en Autriche.

LE PRIX DU VERT DE PARIS

Le prix du vert de Paris dans l'Est des Etats-Unis a été annoncé et, d'après “Oil Paint and Drug Reporter”, le coût de la marchandise en vrac a été réduit et les prix différentiels pour la marchandise en paquets restent ce qu'ils étaient l'année dernière.

Bien que le prix ait été réduit, les acheteurs, étant donnés les prix actuels excessivement bas de l'arsenic, peuvent penser qu'ils ont droit à une réduction encore plus grande. Mais il ne faut pas oublier que, bien que le prix de l'arsenic disponible à New-York aujourd'hui, ait été abaissé à 4½s., et que le sulfate de cuivre soit coté à 5 cents, ces chiffres sont de date récente et les manufacturiers avaient acheté leur provision de matières premières dès l'été dernier, bien avant la panique de l'automne et avaient payé une avance considérable sur les prix actuels.

De tous les articles de couleur secs, le vert de Paris est le plus incertain et le plus sujet à la spéculation, non pas tant à cause des possibilités de fluctuations de prix des matières premières, que parce que le manufacturier n'a pas de guide raisonnable pour lui indiquer la consommation probable. Il est dans la position d'un maître d'hôtel d'une villégiature défective: il fait des préparatifs pour une centaine de convives, il pleut, cet homme ne peut plus que six personnes à nourrir.

Bien que la saison ait commencé tard l'année dernière, la consommation de vert de Paris a été au moins encourageante. Les fabricants de couleurs se sont malheureusement guidés là-dessus pour les quantités dont ils auront besoin probablement cette saison. Jusqu'ici, l'attente des manufacturiers ne s'est pas réalisée, et la quantité commandée est loin d'être celle qu'elle était il y a un an. Il semble qu'ils aient commis l'erreur de faire de fortes provisions. Mais les conditions ne sont pas aujourd'hui ce qu'elles étaient il y a un an.

Personne ne peut déjà dire ce qu'ils auront les besoins, et la consommation elle-même à la fin de la saison peut changer complètement les conditions en ce qui concerne la crainte d'un commerce faible. Il est encore trop tôt pour se décider quand bien même les perspectives immédiates ne seraient pas particulièrement encourageantes.

Le mérite est une grande chose; mais de deux magasins de mérite égal, celui qui fait la meilleure publicité fera le plus d'affaires. [Washington Star].

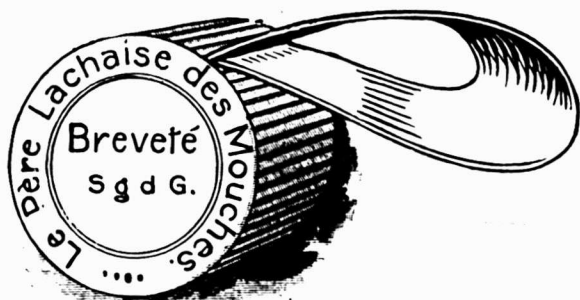

L'homme qui, le premier, essaya d'attrapper une mouche, le fit sans

Le Père Lachaise,

et la mouche s'échappa. C'est pourquoi nous sommes tourmentés par des millions de mouches aujourd'hui.

Le Père Lachaise est ce qu'il faut pour attrapper ces millions de mouches, parce que celles-ci ne peuvent pas le laisser tranquille et ne peuvent pas s'en échapper. Il prendra plus de ces insectes dangereux par pouce carré, que tout autre système existant. Il est propre, hygiénique et efficace. N'importe qui peut voir ses bonnes qualités d'un seul coup d'œil; aussi il se vend comme des "gâteaux tout chauds." Suspendez-en un et essayez-le sur vos mouches et vis-à-vis de votre clientèle.

Chez tous les marchands de gros ou directement de

The Brown Manufacturing Co., Ltd.
BURY, ANGLETERRE

Amatite ROOFING



Si vous aviez entre les mains un échantillon de Amatite, vous verriez immédiatement pourquoi ce matériel n'a pas besoin de peinture ou d'enduit pour être maintenu à l'épreuve de l'eau.

Sa surface externe rugueuse est faite d'une matière minérale réelle. Il est évident pour tout le monde qu'il n'est pas plus nécessaire de peindre une telle surface, que de peindre un mur en pierre. La pierre n'a pas besoin de peinture, Amatite non plus. Il est assez fort par lui-même pour résister aux attaques de la pluie, du vent et du soleil, sans couche de peinture protectrice.

Peindre Amatite serait une perte de temps et un ennui. Amatite durera de nombreuses années sans qu'on en prenne aucun soin. Il est fait pour mettre à l'épreuve des ennuis et pour être à l'épreuve des intempéries.

Un matériel à toiture, formé de matériaux unis, faits pour recevoir une épaisse couche de peinture n'est pas du tout un matériel à toiture—la peinture est la toiture réelle.

Si l'on vous dit que certains matériaux à toiture n'ont pas besoin de peinture la première fois qu'ils sont posés, ne vous laissez pas induire en erreur en pensant qu'ils sont comme Amatite. La première couche de peinture a été appliquée à la manufacture—voilà tout, et elle s'en ira au bout de peu de temps et il faudra la renouveler.

Aucune peinture n'est assez bonne pour faire une toiture durable: une couche épaisse de goudron revêtue d'une surface minérale réelle, est bien meilleur—et cela signifie Amatite.

ECHANTILLON ET BROCHURE GRATUITS

Un Echantillon Gratuit avec une Brochure sera envoyé sur demande adressée à notre bureau le plus rapproché.

THE PATERSON MANUFACTURING CO., LIMITED
TORONTO MONTREAL WINNIPEG ST. JOHN, N.B. HALIFAX, N.S.

La Qualité des
ALLUMETTES

"PRINCESS" et "TOGO"

A été éprouvée par le grand Public.

Ces Allumettes sont universellement reconnues comme les meilleures.

Nous pouvons vous coter des prix très avantageux. Écrivez-nous avant de commander ailleurs.

The Improved Match Company,
LIMITED

Bureaux: 324 Edifice Board of Trade,
MONTREAL.

Tel. Main 3244

Manufacture: Drummondville, Que.

Notre Fameux
Empaquetage

(Fini Argent)

Forme Banque
à 5 cents.

(Fini Or)



Empaquetage très populaire. Donne à votre commerce de broquettes un grand essor. Empaquetées en boîtes de demi-grosse et de grosse.

Broquettes pour Tapis et Chaussures

Toutes nos broquettes sont Coupées Nettes et Uniformes. On peut Compter sur Elles. Toujours les mêmes. Prix et échantillons fournis avec plaisir aux marchands de gros.

The Bazin Mfg. Co.

94, rue Arago, QUEBEC.

E. W. HICKSON, 77, rue York, Toronto,
Agent Vendeur pour Ontario.



PENDANT LA SEMAINE TERMINEE
LE 6 JUIN 1908.

MONTREAL-EST

Quartier Lafontaine

Rue St André, Nos 758 à 762. Lot 1207-39, avec maison en brique; terrain, 24 x 94, supr. 2256. Tharsile A. Paquin, Vve de Louis Gagnon à Didace Wenceslas Gagnon; \$3,200 (72102.)

Quartier Papineau

Rue Lafontaine. Lots 526 et 527; terrain, 66 x 66.5 d'un côté et 70.11 de l'autre, supr. 4535 vacant. Annie P. Wheeler à Nap. Masson; \$1,750 (72093.)

Rue Sherbrooke. Lots 1136 162 et 163; terrain, supr. 4675; 1 do, 25 x 100, supr. total 7175 vacant. Ls J. V. Cléroux à Adolphe Benoit; \$5,000 (72153.)

Ave De Lorimier, Nos 26 à 30. Lots 194-1 et 3, avec maison en brique; terrain, 43.4 x 60, supr. 2600; 1 do, 23.3 x 43.4, supr. 1007. Camille Bourdon à Jos. Adhémar Brien; \$2,800 (72156.)

Ave De Lorimier, Nos 26 à 30 et rue Brant. Lots 194-1 et 3, 192, avec maison en brique et manufacture; terrain, 43.4 x 60, supr. 2600; 1 do, 23.3 x 43.4, supr. 1007; 1 do, 62 d'un côté, 66 de l'autre x 113.6 d'un côté et 109 de l'autre, supr. 7956. Jos. Adhémar Brien à Ls Nap. Nadeau (72157.)

Quartier Saint-Jacques

Rue St-Christophe, Nos 22 et 24. Lot 511, avec maison en bois et brique; terrain, 30 x 42.6, supr. 1275. Geo. Dupont à la Corp. des Soeurs de Ste-Croix et Sept Douleurs; \$5,637.33 (72140.)

Quartier Saint-Louis

Rue Sanguinet, Nos 603 à 603f. Lots 903 199 et 200, avec maison en brique; terrain, 40 x 72, supr. 2880. F.-X. Martin à Jos. Marc Beauchamp; \$3,650 (72104.)

Rues St-Laurent, Nos 865 et 867 et St-Dominique, Nos 458 et 460. Lot pt. 990, avec maison en brique; terrain, 76.6 de front, 68.6 en arrière x 142.6, supr. 9904. Le Notaire de la Cour Supérieure de Montréal à Chas. Derynck; \$15,075 (72,128.)

Ruelle St-Hypolite, Nos 21 à 23b. Lot 580, avec maison en bois et brique; terrain, 40 x 90 m. f. Lewis Presner à Phillip Shragie; \$4,330 (72132.)

Rue Sanguinet, Nos 586 à 598. Lots 903-230, 231, 232, 233, avec maison en bois et brique; terrain, 80 x 72, supr. 5760. Michael et Ernest Murphy à Arthur Daignault; \$5,500 (72134.)

Rue Ste-Catherine Est, Nos 257 à 265. Lot 1-3 ind. 437, avec maison en brique; terrain, 42 x 80, supr. 3360. Arthur Lemieux à Jos. Henri Lemieux; \$7,833.33 (72150.)

Quartier Sainte-Marie

Rue Fullum, Nos 713 et 715. Lots 1358 109, pt. N. O. 1358-13; terrain, 27 x 100, supr. 2700 vacant. Amélie S. Stanley, veuve de Chas. Sheppard à Jos. Lebrun; \$607.50 (72148.)

MONTREAL-OUEST

Quartier Saint-André

Rue Fort, No 84. Lots 1654-73-27. 28, 29, avec maison en pierre et brique; terrain, 23.6 x 68.3 d'un côté et 68.6 de l'autre, supr. 1607. Wm. H. Norkett à Thos. Carry; \$4,650 (145622.)

Rue Tupper. Lot pt. 1653-20; terrain, 30 x 118.6, supr. 3555 vacant. Les Ecclésiastiques du Séminaire St-Sulpice à Gaudias Guilmont; \$3,199.50 (145634.)

Quartier Saint-Gabriel

Rue Island, Nos 197 à 201. Lots 3018 et 3026, avec maison en brique; terrain, 106 x 98, supr. 10643. La faillite Thos. L. Steel à Wm. Angus (19 juillet 1880); \$1,100 (145638.)

Quartier St-Georges

Rue Durocher, No 2. Lot 1850-3, avec maison en pierre et brique; terrain, 21 x 75, supr. 1617. M. Chas. Foley à Alex. M. Foster; \$2,600 et autres bonnes et valables considérations (145619.)

Ave Union, Nos 74 et 76. Lot 1269c, avec maison en pierre et brique; terrain, 32.10 de front, 33 en arrière x 97.3 d'un côté et 97.6 de l'autre, supr. 3217. Melle Mary Dow à The Montreal Auxilliary Bible Society; \$20,000 (145624.)

Quartier Saint-Joseph

Rue St-Martin, Nos 227 à 231. Lot 1-2 N. O. 377, avec maison en brique; terrain, 31.7 d'un côté, 32.10 de l'autre, supr. 3494. Wm. Milloy à James Clarke; pas de prix donné (145636.)

HOCHELAGA ET JACQUES-CARTIER

Quartier Duvernay

Rue St-André, Nos 1091a et 1091. Lots pt. N. O. 10-73, 12 S. E. 10-72, avec maison en bois et brique; terrain, 21 x 94, supr. 1974. Léon Thérien à Rosalie Rousseau; \$3,000 (145743.)

Rue Lasalle, Nos 188 et 190. Lot 6-110, avec maison en bois et brique; terrain, 24 x 69, supr. 1656. Joël Lanctôt à Antoine Gédéon Limoges; \$2,200 (145,798.)

Quartier Hochelaga

Rue Stadacona. Lots 22-195, 196 et 197; 3 terrains, 24 x 110, supr. 2640 chacun vacant. The Montreal Land & Improvement Co. à Célina Carbonneau; \$1,663.20 (145806.)

Rue Montgomery. Lot 148 1818; terrain, 25 x 80 vacant. La Succession Hy. Hogan à Patrick et Jos. Lègaré; \$255 (145824.)

Rue Hogan. Lot 148-2569; terrain, 25 x 80 vacant. La Succession Hy. Hogan à Ulric Gauvreau; \$220 (145825.)

Quartier Mont-Royal

Rue Boulevard. Lot 151-35; terrain, 50 x 100 vacant. John Harold Magor à Edward Tighe; \$750 (145733.)

Ave Maplewood. Lots 28 201, 202, 28-170-31 et 32; terrain, 50 x 110 vacant. Henri Jodoin à John C. Dixon; \$600 (145,758.)

Quartier St-Denis

Rue Dufferin. Lot 5-102; terrain, 25 x 103, supr. 2579 vacant. La Cie des Terres du Parc Amherst à Godefroi Lefebvre; \$250 (145677.)

Rue Dufferin, No 226. Lot 329-16, avec maison en bois; terrain, 25 x 80, supr. 2000. Emilie Latendresse, épouse de J. Ed. Tétrault à Robert F. Candlish; \$1,500 (145702.)

Rue Huntley, Nos 443 et 445. Lot 1-2 N. O. 8 647, avec maison en bois et brique; terrain, 25 x 100. Exzoré St-Pierre, épouse de Avila Favreau et vir. à Georgiana Demers, épouse de Amédée Perrault; \$2,800 (145711.)

Rue Huntley, Nos 831 et 833. Lot 1-2 S. 8-608, avec maison en brique; terrain, 25 x 100. Frs Courteau à Edouard Bibeau; \$3,300 (145799.)

Rue Cowan. Lot 1-2 S. E. 8 42; terrain, 25 x 110, supr. 2750 vacant. The St. Denis Land Co. à Albéric Plouffe; \$316 (145801.)

Rue Labelle, Nos 1950 et 1952. Lot 1-2 N. 8-747, avec maison en bois et brique; terrain, 25 x 102.2, supr. 2554. Marie Anne Martinbeau, épouse de Emélie Lapointe à Oscar Bélair; \$3,200 (145815.)

Rue Chambord. Lot 1-2 S. 331-98; terrain, 25 x 86, supr. 2150 vacant. Huntley R. Drummond à Arthur Clermont; \$299.50 (145816.)

Rue Labelle. Lot 7-984; terrain, 25 x 110, supr. 2750 vacant. Arthur Garand à Arthur Taylor; \$345 (145852.)

Rue St-André. Lot 490-345; terrain, 35 x 70, supr. 1750. Delphine Jasmin, Vve de Stn. Bleignier dit Jarry à Ovide Le page; \$185 (145890.)

Rue St-André. Lot 490-347; terrain, 25 x 70, supr. 1750 vacant. Delphine Jasmin, veuve de Stn. Bleignier dit Jarry à Chas. Casavant; \$135 (145891.)

Rue St-André. Lot 490-348; terrain, 25 x 70, supr. 1750 vacant. Delphine Jasmin, veuve de Stn. Bleignier dit Jarry à Léo Girard; \$135 (145892.)

Rue St-Hubert. Lot 2630-536; terrain, 25 x 79 d'un côté et 80 de l'autre, supr. 1987; vacant. Delphine Jasmin, veuve de S. Jarry à Angelo Galiardi; \$155 (145,893.)

Ave Papineau. Lot 211-74, avec maison en bois; terrain, 20 x 57. Jos. Martel à la Municipalité du Village de Rosemont; \$500 (145900.)

Ave Papineau. Lot 211-75 et 76; 2 terrains, 20 x 57. Arthur Chapdelaine à la Municipalité du Village de Rosemont; \$400 (145901.)

Rue Dorion. Lot 211-109; terrain, 20 x 58.6 vacant. Omer Pouliot à la Municipalité du Village de Rosemont; \$200 (145902.)

Rue Dorion. Lots 211 111 et 112, avec maison en bois; 2 terrains, 20 x 58.5. Léon Bellefeuille à la Municipalité du Village de Rosemont; \$650 (145903.)

Rue Dorion. Lot 211-110; terrain, 20 x 58.7 vacant. Joseph Leclaire à la Municipalité du Village de Rosemont; \$200 (145904.)

Ave Papineau. Lot pt. 211-73; terrain, 9.3 d'un côté, 11 de l'autre x 57, supr. 587 vacant. Jos. Fortier à la Municipalité du Village de Rosemont; \$150 (145,905.)

Quartier St-Henri

Rue Notre-Dame. Lots 1703-132, 12 S. O. 1703-131; terrain, 31.6 x 80 vacant. La Succession C. H. Létourneau à Olivier Daignault; \$1,275 (145782.)

Rue Poplar. Lot 1704-139; terrain, 25 x 100 vacant. The St. Henry Land Co. à Zénon Legault; \$625 (145850.)

Rue Notre-Dame. Lots 1703-132, 12 S. O. 1703-131; terrain, 21 x 80; 1 do, 10.6 x 80 chacun vacant. Olivier Daignault à Ferdinand Tremblay et Cie; \$1,400 (145885.)

Rue Rose de Lima, Nos 85 et 87. Lot 2038, avec maison en brique; terrain, 40 x 80. Philomène Blain, épouse de Narc. Laurier à Rose Alba Leduc; \$4,000 (145896.)

Quartier St-Gabriel

Rues Wellington, Nos 684 à 692 et Ash No 213. Lots pt. 3167-56 et 57, avec maison en bois et brique; terrain, 40 x 70 d'un côté et 65.2 de l'autre. Wilhelmine Ratelle, veuve de Ls H. Bélanger et à Ls Henri Bélanger; \$10,000 (145695.)

Rue Bourgeois, No 387. Lot pt. E 3162, avec maison en brique; terrain, 21 x 85, supr. 1962. David Barton à Albert Edw. Turvey; \$3,200 (145764.)

Lorsque vous avez besoin du métal BABBITT,
demandez la marque . . .

KING BABBITT

le meilleur pour tout ouvrage.

MANUFACTURÉ PAR

The Jas Robertson Co., Ltd.

144 rue William

MONTREAL

NOVA SCOTIA STEEL & COAL CO.

LIMITED.

MANUFACTURIERS DE

ACIER en BARRES MARCHAND, MACHINERIE & ROUES, TRANSMISSIONS en ACIER COMPRIME POLI, TOLES D'ACIER jusqu'à 48 pos de large, RAILS en "T" de 12, 18 et 21 lbs à la verge, ECLISSES, ESSIEUX DE CHARS DE CHEMINS DE FER.

GROSSES PIÈCES DE FORGE, UNE SPÉCIALITÉ

FER EN GUEUSE "FERRONA" POUR FONDERIE, "CHARBON OLD SYDNEY."

Acierie, Trenton, N.E.

Hauts Fourneaux, Ferrona, N.E.

Mines de Charbon, Sydney Mines, N.E.

Mines de Fer, Wabana, Ter'n've.

Bureau Principal: NEW GLASGOW, N.E.

CHAÎNE GALVANISEE "ONEIDA"

Pour Suspension de Lampes à Arc et à Incandescence.

Force
Uniforme.

Toujours
Flexible.

Glisse
Aisément
sur
toute Poulie
Standard.

Demandez
Circulaires
et Prix.

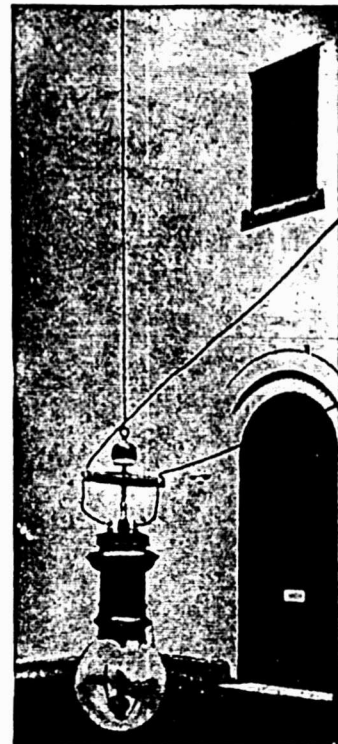

Fortement
Galvanisée.

A l'Épreuve
de la
Rouille.

Le Matériel
le plus
Durable et
le plus
Economique
sur le
Marché pour
le but
proposé.

Demandez un échantillon gratuit pour suspendre une lampe, en indiquant la longueur requise.

ONEIDA COMMUNITY, LTD.
NIAGARA FALLS, ONT.

Fourneau Crown Perfection

POUR CHARBON OU BOIS.

Le fourneau le
plus nouveau
et le plus
perfectionné
sur le marché.

Garnitures en
Nickel, toutes
détachables.

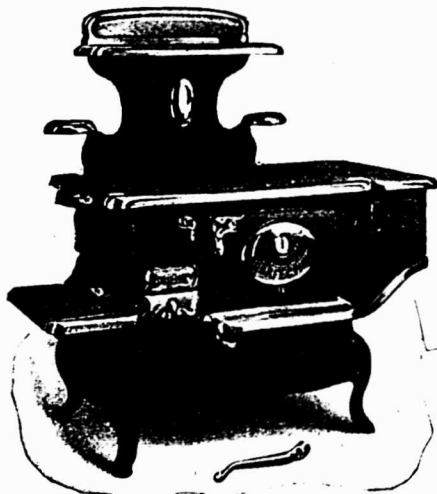

Le foyer pour le bois est long de 24½ pouces. Le four en fer laminé, 20 x 20 x 11, a une profondeur suffisante d'avant en arrière pour que le corps principal du four soit inclus entièrement dans le corps du fourneau. Le carneau d'arrière s'étend sur toute la partie arrière du four. Nous croyons qu'une grande économie de combustible résultera de l'emploi de ce fourneau.

Demandez renseignements et prix.

THE JAMES SMART M'F'G CO., Limited
BROCKVILLE, Ont.

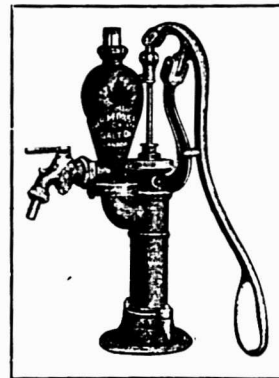

Nous attendons maintenant votre ordre et, si vous ne vendez pas déjà

LES POMPES McDOUGALL

vous avez des risques; nous vous assurons pratiquement contre les ennuis causés par les Pompes.

Le mot "Aremacdee" sur une Pompe est comme la marque Hall sur l'argent. Il dénote une qualité Standard.

"Le Catalogue a hâte d'aller vers vous."

The R. McDOUGALL CO., Ltd,
GALT, Canada.

Rue Charron. Nos 105 et 107. Lot 3167-42, avec maison en bois et brique; terrain, 23 x 87, supr. 2001. David Barton à Amélia Nichols, veuve de Richard Cook; \$3,000 (145766.)

Quartier Ste-Marie

4ième avenue. Lot 172-1334; terrain, 25 x 78, supr. 1950 vacant. The Rosemount Land and Improvement Co. à Jos. Vaillancourt; \$104.85 (145779.)

4ième avenue. Lot 172-1334; terrain, 25 x 78, supr. 1950 vacant. Jos. Vaillancourt à Antoinette Vincent, épouse de Sinaï Gascon; \$225 (145820.)

4ième avenue. Lot 172-494; terrain, 25 x 78, supr. 1950 vacant. Raphaël Du Fresne à Albina Tétréault; pas de prix donné; (145872.)

Rue Iberville. Lot 166-530; terrain, 22 x 80, supr. 1760 vacant. Odilon Dinelle à Ovila Cadieux; \$700 (145873.)

Ville St-Louis

Rue Clark. Lot 1-2 S. 11-1105; terrain, 25 x 88 vacant. Ls Couture à Jos. Desprès; \$500 (145680.)

Ave du Parc. Lot 12-11-14; terrain, 50 x 110.6 vacant. Clarence J. McCuaig à Marie Louise Léger, épouse de Jos. Léger; \$1,500 (145708.)

Ave du Parc. Lots 12 S. 12-187, 12-19-45; terrain, 25 x 110 vacant. The Montreal Investment and Freehold Co. à Andrew M. Derrick; \$650 (145716.)

Rue Hutchison. Lot 12 S. E. 12-8-31, avec maison en bois et brique; terrain, 25 x 110.6. Amédée et Viateur Lemire à Ferdinand alias Louis Charney; \$5,300 (145721.)

Rue Mance. Lots 12-16-22 et 23; terrain, 100 x 100 vacant. John Eatough à Lexy Leith Hall, épouse de John B. Fellowes; \$2,100 (145734.)

Rue Waverley. Lot 11-651; terrain, 50 x 88 vacant. Wm. Thos. Heney à Alfred Rousseau; \$1,000 (145739.)

Rue St-Urbain, Nos 1320 à 1326a. Lots 11-1208 et 1209, avec maison en brique; terrain, 50 x 114. Joseph Labrecque à Henri Frey; \$10,200 (145748.)

Rue Villeneuve. Lots 14-65 et 66; terrain, 25 x 100 chacun vacant. Jos. Alf. Prieur à Léon Piché; \$1,750 (145752.)

Rue Hutchison. Lots 1-2 S. 12-11-27, 1-2 N. 12-11-28; terrain, 50 x 110.6 vacant. Grégoire Meloche à Frédéric Lapointe; \$1,933.75 (145754.)

Rue de Gaspé. Lot 10-1466; terrain, 25 x 72 vacant. Hon. Ls Beaubien à Jos. Labelle; \$250 (145795.)

Rue de Gaspé. Lots 108-897 et 898; 2 terrains, 25 x 72 chacun vacant. Louis Thibault à Ls Geo. Chaussé; \$600 (145,802.)

Rue Casgrain. Lot 10-1398; terrain, 25 x 76 vacant. Hon. L. Beaubien à Césaire Lecavalier; \$400 (145803.)

Rue St-Dominique, Nos 2126 et 2130. Lot 10-1066, avec maison en brique; terrain, 38.6 x 30. Isaïe Dugas à Jules Labelle; \$3,600 (145810.)

Rue Esplanade, Nos 564 à 566a. Lot 14-117, avec maison en pierre et brique; terrain, 25 x 100. Alfred Lacroix à Jérémie Murphy; \$7,675 (145826.)

Ave Buller, Nos 72 et 74. Lot 10-2118, avec maison en bois et brique; terrain, 25 x 102. Ferdinand St-Jacques à Odilon Bergeron; \$2,484 (145846.)

Rue de Gaspé. Lot 10-1466, avec maison en construction; terrain, 25 x 72. Jos. Labelle à Ida Amiot, épouse de Benjamin Archambault; \$600 et autres bonnes et valables considérations (145863.)

Ave Mont Royal. Lot pt. 13-67; terrain, 14.6 x 80, supr. 1160 vacant. La Ville de St-Louis à Stanislas Chalifoux; \$1,000 (148594.)

Ave Mont Royal. Lots 13-66, pt. 13-67; terrain, 23 x 80; 1 do, 14.6 x 80, supr. 1160 chacun vacant. Stanislas Chalifoux et al. à Alfred Fortin; \$3,000 (145895.)

Westmount

Ave Gladstone, No 8. Lots 379-295, 379-304, avec maison en pierre et brique; terrain, 22.6 x 75. Barbara Baillie, épouse de Wm. Minto à Alfred S. Byrd; \$4,650 (145688.)

Ave Westmount. Lots 323-5, 284-11; terrain, 132 x 150 vacant. David Yulle à George Hyde; \$6,930 (145718.)

Ave Claudioboye. Lots 383-14, pt. N. O. 383-15, avec maison en pierre et brique; terrain, 21.4 x 111.3. John Dwane à Jos. M. Malherbe; \$5,300 (145724.)

Ave Montrose. Lot 374-23; terrain, 63 x 143 vacant. Edward Sandreuter à Arthur Jones; \$2,700 (145730.)

Ave Roslyn. Lot pt. N. O. 218-134, avec maison en pierre et brique; terrain, 37.6 x 111, supr. 4162. John Stewart à John Nelson McKim; \$10,000 (145731.)

Rue Ste-Catherine, No 4430. Lot pt. N. E. 1422, avec maison en brique; terrain, 45 x 162, supr. 7292. Jas. Martin Shaw et uxor. à Chas. H. Osler; \$7,000 (145767.)

Ave Argyle. Lots 282-108, 109 et 110; 3 terrains, 50 x 175.6 chacun vacant. Daniel McEvers à Jas. Baillie; pas de prix donné (145771.)

Ave Chesterfield. Lot 1-2 S. O. 208-23; terrain, 25 x 112.6 vacant. Jessie Brown à Margaret Watson Ferrier, veuve de John Torrance; \$1,125 (145836.)

Ave Chesterfield. Lots 214-18b, 18c, 19, avec maison en brique; terrain, 94 x 113. Thos. Fraser à Wm. Rutherford; \$5,000 et autres bonnes et valables considérations (145865.)

Ave Roslyn. Lot pt. N. O. 219-141, avec maison en brique; terrain, 40 x 111, supr. 4440. Wm. T. Rodden à Wm. B. Bulling; \$13,000 (145878.)

Ave Aberdeen. Lots 282-90 et 91; terrain, 50 x 175.6, supr. 8775 vacant. The Wm. Rutherford & Sons Co., Ltd. à Andrew Rutherford; \$6,250 (145886.)

Ave Somerville, No 61. Lot 208-35b, avec maison en pierre et brique; terrain, 19 x 81. Jas. Hunter Gardner & Bro. à John Thompson Bryan; \$5,250 (145887.)

Rue Elm. Lots pt. 375-139 et 140, avec maison en brique; terrain, 30.6 x irrég. supr. 975. Jos. A. Brien à Ls Nap. No-deau; pas de prix donné (145898.)

DeLorimier

Ave Papineau, No 1101. Lot 153-17, avec maison en bois; terrain, 48 x 115. Jane Dance, veuve de Richard Hannaford à Henry Hanaford; \$4,000 (145690.)

Rue Chapleau. Lots 7-127, 128, 4-49 et 50, avec maison en brique; terrain, supr. 1617; 1 do, supr. 1546. Pierre et Michel Lefebvre à Calixte Lavoie; \$7,000 (145-762.)

Ave Papineau, No 1141. Lot 153-22, avec maison en bois; terrain, 50 x 115. Trofflé Bastien à Eva Roy (Ulric Roy et Cie); \$1,800 (145854.)

Rue Marie-Anne. Lots 152-63 à 66; 4 terrains, 25 x 103 chacun vacant. Alfred Lionais et Henri Lionais à Arthur Leblanc; \$3,200 (145867.)

Maisonneuve

Ave Létourneux. Lot 8-15b, avec maison en brique; terrain, 40 x 25. Chas. A. Reeves à Geo. Ménard; \$3,200 (145-704.)

Ave Adam. Lot 4-89; terrain, 30 x 100 8-10 d'un côté et 101 1-10 de l'autre vacant. Chas. Jouvét à Camille L'Heureux; \$625 (145705.)

Rue Adam. Lot 1a-866; terrain, 27 x 100 vacant. Alph. Gratton à Jos. El Bénéard; \$650 (145706.)

Rue Bourbonnière. Lot 18-102, avec maison en bois et brique; terrain, 22.4 x 102. Delphis Chevrier à Elie Herou Montpetit; \$4,500 (145756.)

4ième avenue. Lot 1-424, avec maison en pierre et brique; terrain, 25 x 100. Marcel N. A. Lemieux à Rosa Lemieux épouse de Camille Lamarche; \$5,000 (145780.)

Rue Orléans. Lot 18-288, avec maison en brique; terrain, 23 x 102. Wilfrid Pitre à Marcel N. A. Lemieux; \$4,300 (145781.)

Rue Orléans. Lot 18-308; terrain, 22 x 102 vacant. Anastasie Rocan dit Bastien, épouse de Théodule Pigeon à Jos. Gaudias Benoît; \$600 (145785.)

Rue Adam. Lots 1a-864 et 865; terrain, 27 x 100 chacun vacant. Eugène Bernier à Camille L'Heureux; \$1,350 (145787.)

Outremont

Ave Laurier. Lot 32-1-45; terrain, 23 x 80 vacant. Octave Laurence à Henri Thibault; pas de prix donné (145684.)

Ave Laurier. Lot 32-1-45; terrain, 24 x 80 vacant. Henri Thibault à Louis Rodolphe Trudeau; \$900 (145685.)

Rue Hutchison. Lots 32-4-1, 32-3-15; terrain, 52 x 100 vacant. Ida E. Labelle épouse de Edw. S. Bell à Jos. Donat Comirand; \$1,350 (145761.)

Ave Wiseman, Nos 139 à 147. Lots 20-52-1, pt. 36-52-2, avec maison en brique; terrain, 60 x irrég. 1 do, 15 x 140. The Co-Operative Home and Investment Co. à Domenico Bisante; \$4,100 (145864.)

Ville Emard

5ième avenue. Lot 3669-82; terrain, 23 x 94 d'un côté et 89.6 de l'autre vacant. La Cie des Terrains Suburbains de Montréal à Geo. Grenier; \$250 (145835.)

Ave Davidson. Lots 3912-144 et 145, avec maison en bois et brique; terrain, 25 x 82. La Cie des Terrains de la Baillie de Montréal au Rév. Emile Roy; \$1,500 (145860.)

Verdun

Ave Galt. Lot 4546-57; terrain, 25 x 122. Jos. Alf. A. Leclair à Adélaïde Guère; \$425 (145701.)

Ave de l'Eglise, Nos 102 et 104. Lot 12 O. 4569, avec maison en brique; terrain, 35 x 131.6. Jos. Hamelin à F. N. Hamelin; \$4,000 (145720.)

Rue Wellington. Lot 3405-118, avec maison en bois et brique; terrain, 25 x 112.6. Jos. Mainville à Jos. Roy; \$2,300 (145726.)

Rue Ethel. Lots 3405-212, 213 et 214; terrain, 25 x 112.6 chacun vacant. Succession Daniel Hadley à Wilfrid M. Lo; \$675 (145837.)

Rue Verdun. Lot 3405-411; terrain, 25 x 112.6 vacant. La Succession D. Hadley à Joseph Aubin; \$275 (145882.)

Notre-Dame de Grâces

Ave Crawford. Lot 180-263; terrain, 25.2 x 92.6 d'un côté et 102.2 de l'autre vacant. Wm. Matthews à Thos. Tierney; \$375 (145678.)

Ave Melrose. Lot 174-45; terrain, 25 x 95 vacant. Jas. Armstrong et J. J. Co. à John Lowe, jr.; \$425 (145717.)

Droits dans les lots 141-584, 385; terrain, 50 x 105 chacun vacant. David Ferguson à John Stewart Ferguson; pas de prix donné (145732.)

Saint-Laurent

Lot 79-88; terrain, 40 x 81. Horm. Monier dit Lagacé et G. Vandellac à Josephine Greaves, épouse de Jos. Naz. Melançon; \$250 (145683.)

LES RUBANS DE MESURAGE **LUFKIN**

SONT LE MODELE TYPE DE

Durabilité, Exactitude et Main-d'Oeuvre

Ces marchandises célèbres sont faites maintenant au Canada, dans notre Manufacture de **WINDSOR, Ont.** Permettez-nous de vous envoyer un Catalogue. Votre stock n'est pas complet sans elles.

THE LUFKIN RULE CO.

SAGINAW, Mich., E. U. A.
WINDSOR, Ont., Canada
NEW-YORK et LONDRES.

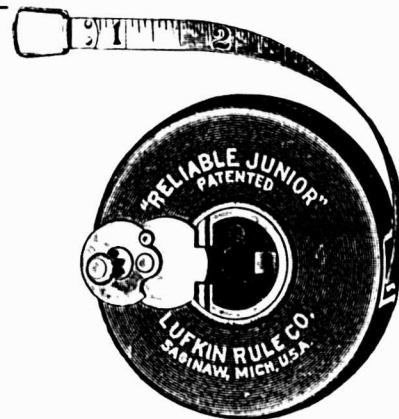

VENDUS PAR TOUS LES MARCHANDS CANADIENS DE FERRONNERIE EN GROS.

Which wrist will do the most work?



Manche Perfection de Atkins

UNE PARTICULARITE DISTINCTIVE DES

SCIES SILVER STEEL DE ATKINS

qui les fait fonctionner plus facilement et plus vite que toute autre. Votre clientèle appréciera les avantages que vous lui offrez. Ecrivez-nous à

HAMILTON, Ont.,

où est notre succursale Canadienne.

Bureau Principal et Manufacture : Indianapolis, Ind.

E. C. ATKINS & CO., Inc.

JOSEPH LETOURNEUX
NAPOLEON MARIEN

TEL. BELL: MAIN 283
TEL. MARCHANDS 326 ET 333

LETOURNEUX, FILS & CIE,

IMPORTATEURS DE

**Ferronnerie,
Quincaillerie,
Vitres,
Peintures,
Etc., Etc.**

5 et 7, Rue Notre-Dame, Est.

Entrepot: 12, rue Vaudreuil, - MONTREAL.

**VOICI LA TONDEUSE A GAZON QUE
VOUS POUVEZ VENDRE**

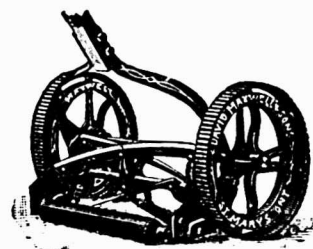

VOUS n'avez qu'à offrir la Tondeuse à Gazon "MAXWELL" pour la vendre. Aspect substantiel Solide et Forte. Rend facile le travail de la coupe du gazon, parce qu'elle fonctionne aisément et coupe également et uniformément. Les lames sont faites d'un acier durci spécialement qui garde son tranchant.

Nous faisons en sorte qu'il vaut la peine que vous vendiez exclusivement les Tondeuses à Gazon "MAXWELL."

Demandez les prix faits aux marchands.

David Maxwell & Sons,
St. Mary's, Ont.

Lot 242 15; terrain, 40 x 88.6 vacant. Adélar Groulx à Jos. Quesnel; \$100 (145696)

Rue St-Laurent, Lot pt. S. E. 450; terrain, 63 x 70 vacant. Odilas Crevier à Jos. Quesnel; \$1,050 (145697.)

Lot 75; terrain, supr. 1.4 d'arpent. Herménégilde St Germain et al. à Lina Prézeau, veuve de Louis Bourdeau et Blanche Bellefleur; \$500 (145839.)

Lots 454-87 et 88; terrain, 25 x 118. Ludger Larose à Daniel Allan Millar; \$230 (145840.)

Lots 465-555 et 556; 2 terrains, 25 x 131 chacun vacant. Odilon Bergeron à Ferdinand St Jacques; \$400 (145847.)

Lachine

Lot 751 23; terrain, 50 x 100. Berthe A. E. Boyer, épouse de Jules Hamel à Odilon Lalonde; \$460 (145737.)

Lot 916-22; terrain, 50 x 120. Alph. Rochon à Henri Gagnon; \$280 (145871.)

Longue-Pointe

11ère avenue, Lot 21-350, avec maison en brique; terrain, 25 x 84. Abondius O'Boerne à Stephen Vallée; \$343 (145,694.)

Rue St Joseph, Lots pt. 389-19, 27, 28, avec maison en bois; terrain, 40 x 30. Ed. Napp, fils à Ed. Napp, père (rétrocession); \$400 (145818.)

Lot 394-305; terrain, 25 x 91. Omer Dufresne à Ernest Bérubé; \$148.20 (145856.)

3ième avenue, Lot 21-979; terrain, 25 x 84. La Cie de Construction St Laurent, Ltée à Adhémar Langlois; \$260 (145877.)

Pointe-Claire

Lot pt. 29. Chas. Calixte Rouillard à Emilie Séguin dit Charron, épouse de Daniel McCurdy alias McCarthy; \$200 (145866.)

Voici les totaux des prix de ventes par quartiers

| | |
|----------------------|------------|
| Lafontaine | \$3,200.00 |
| Papineau | 9,550.00 |
| St-Jacques | 5,637.33 |
| St-Louis | 36,388.33 |
| Ste-Marie | 607.50 |
| St-André | 7,849.50 |
| St-Gabriel | 1,100.00 |
| St-George | 22,600.00 |
| Duvernay | 5,200.00 |
| Hochelaga | 2,138.20 |
| Mont-Royal | 1,350.00 |
| St-Denis | 14,720.50 |
| St-Henri | 7,300.00 |
| St-Gabriel | 16,200.00 |
| Ste-Marie | 1,029.85 |
| Ville St-Louis | 44,542.75 |
| Westmount | 66,080.00 |
| De Lorimier | 16,000.00 |
| Maisonnette | 20,225.00 |
| Outremont | 6,350.00 |
| Ville-Emard | 1,750.00 |
| Verdun | 7,675.00 |
| Notre-Dame-de-Grâces | 800.00 |

\$298,293.96

Les lots à bâtir ont rapporté les prix suivants:

- Rue Lafontaine, quartier Papineau, 38 1-3c. le pied.
- Rue Sherbrooke, quartier Papineau, 69 2-3c. le pied.
- Rue Fulum, quartier Ste Marie, 22 1c. le pied.
- Rue Tupper, quartier St-André, 90c. le pied.
- Rue Stadacona, quartier Hochelaga, 21c. le pied.
- Rue Montgomery, quartier Hochelaga, 12 3-4c. le pied.

COURROIES
"MAPLE LEAF"
 en
TOILE de COTON PIQUÉ
DOMINION BELTING CO. LTD.
HAMILTON, CANADA.

AMIANTE
 aux prix les plus
 bas du Marché.
BRIQUES
 de toutes sortes.
DEGARIE & LEPAGE
 71a rue St-Jacques, - Montreal
 TEL. MAIN 1362

PAIN POUR OISEAUX Est le "Cottam Seed," fabriqué d'après six brevets. Marchandise de confiance; rien ne peut l'approcher comme valeur et comme popularité. Chez tous les fournisseurs de gros.

Le "TRITON"
 Moteur à Gazoline pour Embarcations
 Chaloupes Complètes. Demandez le Catalogue

HAMILTON MOTOR WORK, LTD.
HAMILTON, CANADA

McArthur, Corneille & Cie
 Importateurs et Fabricants de Peintures, Huiles, Vernis, Vitres, Produits Chimiques et Matières Colorantes de tous genres.
 Spécialité de Colles-fortes et d'Huiles à Machineries
 Demandez nos prix.
310, 312, 314, 316 rue St-Paul
MONTREAL.

- Rue Hogan, quartier Hochelaga, 11c. le pied.
- Rue Boulevard, quartier Mont-Royal, 15c. le pied.
- Ave Maplewood, quartier Mont Royal, 10 9 10c. le pied.
- Rue Dufferin, quartier St-Denis, 10c. le pied.
- Rue Labelle, quartier St-Denis, 12 2-3c. le pied.
- Rue Notre-Dame, quartier St-Henri, 50c. le pied.
- Rue Poplar, quartier St-Henri, 25c. le pied.
- 4ième avenue, quartier Ste Marie, 11c. le pied.
- Rue Iberville, quartier Ste-Marie, 40c. le pied.
- Rue Clark, Ville St-Louis, 22 7-10c. le pied.
- Ave du Parc, Ville St-Louis, 27c. le pied.

VENTES ENREGISTREES DANS LE COMTE DE CHAMBLY

PENDANT LA SEMAINE FINISSANT LE 6 JUIN 1908.

Paroisse de Longueuil

Lots 242-8, 241-8; terrain, 90 x 353. P. B Lamarre et Albert N. Curtis à John Frederick Campbell; \$685 (34455.)

Lots pt 242-8, 241-1. John Frederick Campbell à Robert S. Chalmers; \$333 (34457.)

Montréal-Sud

Lot 155 315, terrain vacant. Geo. W Parent à Percy Lunn; \$125 (34462.)

Ville de Longueuil

Lot 337-1, avec maison; terrain, 72 x 110. Michel Viger à Delle Marie Anne Hélène-Emma Viger; \$300 (34456.)

RENSEIGNEMENTS COMMERCIAUX

PROVINCE DE QUEBEC

Cessions

- Be'oel—Doutre, Honoré, mfrier portes et châssis.
- Montréal—Lamarche, Ludger Emile, restaurant.
- Lamothe, L. H., tailleur.
- Smith & Co., A., tailleurs.
- St-Philippe de Néri—Ferd. Rossignol, mag. gén.
- St-Thuribe—A. Genest, mag. gén.

Curateurs

- Amqui—Paradis, V. E. à A. Rioux et Cie
- Montréal—Desmarteau, Alex. à Nap. Boucher, drogues.
- Desmarteau, Alex., à Dudemaine et Frère, manufacturiers de vins.
- Kent, A. L. & Amédée Lamarche à J. E. Lecours.
- Wilks & Michaud à The Fifth Avenue Millinery Parlors.
- Wilks & Michaud, à Frank Schliefer, charbon, etc.
- Wilks & Michaud, à A. T. State & Co., plombiers.
- Ste-Anne des Monts—Paradis, V. E. à T. J. Lamontagne et Fils, mag. gén.

Dissolutions de Sociétés

Montréal—Blouin, Desforges & Latourelle, plombiers.
 Perfect Clothing Mfrs.
 Sibelas & Engelberg, tailleurs.
 Roy & Frère, restaurant. Phillimon Jos. Roy, Pierre Alph. Roy et Jos. Léonidas Roy continuent.
 Ascher Bros., confections en gros, etc.
 Laurier & Allard, entrepreneurs.
 The Montreal Skirt & Cloak Mfg. Co. Chas. B. Fainer continue.

Québec—Jos. Villeneuve et Cie, entrepreneurs.
 Trois Rivières—Beauchemin & Nault, bois de construction.

En Difficultés

Montréal—Richard, Chas. Argall, entrepreneurs.
 Forest, D. & W., libraires, etc.
 Micclaroni, Phillip, marchand.
 Saulnier, Philéas, mfr. de poêles.
 Petit Bonaventure—Arbour, Nap., mag. gén.
 St-André Avein—Lacasse, Mde Sophie, mag. gén.
 St-Joseph d'Alma—Gagné, François, mag. gén.

Fonds à Vendre

Chicoutimi—Grenon, A. A., tailleur (19 juin).
 Montréal—Marks, A., bijoux à commission, etc.
 The Star Skirt Mfg. Co.
 Fuerst, C., restaurant.
 Lecours, J. Ernest, ferronnerie (13 juin).
 Verdun—Boucher, Nap., Dr. drogues.
 Youville—Malette, Ernest, hôtel (16 juin).

Fonds Vendus

Mont Louis—Hémond, Ernest, mag. gén.
 Hémond, Joseph, mag. gén.
 Montréal—The American Dressing Co.
 Favreau, Ephrem, restaurant.

Nouveaux Etablissements

Chambly Bassin—J. N. L'Espérance & Co., hôtel. Mde Jas. N. L'Espérance.
 Farnham—Dagenais & Co., J., mag. gén.
 Mde Joseph Dagenais.
 Montréal—Compagnie d'Arts et d'Industries, peintres, etc. Albert Louis Vermonet et Alexandre Clave.
 Crevier & Co., O., commerçants. Mde Oscar Crevier.
 Hel'et & Co., A., marchands gén. Mde Abraham Heller.
 Horwitch & Co., Benj., mchds de seconde main. Mde Benj. Horwitch.
 Import Co. of Canada. Arthur Mc Great.
 Kavanagh & Stitt, restaurant. Patrick Kavanagh et Wm. Stitt.
 Lapensée & Co., Chas., peintres. Mde Charles Lapensée.
 Leboeuf & Co., Raoul, plombiers, etc. Raoul Leboeuf.
 MacFarlane & Patterson, papeterie, etc. Peter Alexander MacFarlane et George Frederick Patterson.
 Pelletier, Alph., peintre. Adèle Marguerite Ernestine Gaillon.
 Schwartz & Ke eman, boulangers. Michel Schwartz et Morris Keleman.
 Coyle & Co., lainages à commission, etc. Edward J. Coyle et William Rodger.
 Desautels & Co., H. H., plombiers, etc. Mde Hector Henri Desautels.
 Freyberg Bros. (trimmings, etc.) Jos. B. Freyberg et Aaron Freyberg.
 Laurier & Grammaison, entrepreneurs. Phidime Laurier et Joseph Grammaison.
 Laurin & Co., Art., peintres, etc. Alph. Paquin.

Lefebvre & Co., R. H., plombiers, etc. Mde Romuald Hector Lefebvre.
 McLaughlin, Wm (enreg.), hardes faites, etc. Wm. McLaughlin et Wm Harold McLaughlin.
 Sandal Shoe Co., mfrs. Melle Rodolphe Arnidano.
 Smyth, Robert Dunne, fournitures de maisons. Robert Dunne Smyth.
 Valentine & Guilbault, peintres. Henry Valentine et Jos. Art. Guilbault.
 Whitaker & Co., Wm., confections pour hommes et lainages. Mde J. C. Duhamel et Wm. Whitaker.
 Montréal (Maisonneuve)—Gratton & Frère, marchands tailleurs. Od'lon Gratton et Arthur Gratton.
 Montréal (Westmount)—W. J. Ross, coiffeur, etc. Mde Wm. J. Ross.
 Québec—Belieu & Halle, Ass., etc.
 La Cie J. H. Jacques & Fils, Ltd., selliers en gros.
 Marier & Tremblay, peintres. J. A. Marier.

Villeneuve et Fils, Jos., contracteurs.
 St-Jean—V. Mailloux & Co., tabac, etc. Louis Joseph.
 Cousins, Chas. R., farines et grains en gros. Alice Ann Ramsay.
 Vézina & Chartier, fonderie. Alfred Vézina et Dosité Chartier.
 St-Laurent—The St. Lawrence Quarry Co. François Dufresne.

Nouvelles Incorporations

Montréal—The Canada Iron Corporation, Ltd.
 Canadian Directory of Building Supplies, Ltd.
 The Colonial Novelty Mfg. Co., Ltd.
 The St. Lawrence & Atlantic Fish Co., Ltd.
 The Wallace Bell Co., Ltd.
 Sherbrooke—The Sherbrooke Machinery Co., Ltd.



Clôtures Blanches de Page
 Achetez les meilleurs styles pour pelouses, fermes, ranches. Faites de broche à haut carbone, galvanisées et ensuite peinturées en blanc. Broche plus tenace que celle des autres clôtures. Obtenez les prix de 1908 et brochure illustrée.
THE PAGE WIRE FENCE CO., LIMITED
 Plus gros fabricants de clôtures et barrières au Canada.
 WALKERVILLE TORONTO MONTRÉAL ST. JEAN WINNIPEG
 319 F

London Fence

S'étend le plus facilement, le plus nettement, le mieux.

Perfectionnement merveilleux dans le tressage du matériel à clôtures — voilà le verdict de tous ceux qui ont examiné la nouvelle Clôture Tressée London. Avec nos Métiers améliorés, nous produisons tous les torons de longueur uniforme — ce qui signifie une clôture beaucoup plus nette — plus facilement érigée — avec une résistance totale non égalee par aucune autre clôture.



Mise en place, la Clôture London tressée offre une apparence qui, pour la netteté et la symétrie, n'est approchée par aucune clôture dans votre voisinage. Chaque tirant latéral et chaque nœud sont en acier No 9 fortement galvanisé, de la trempe, de l'élasticité et de la force qui ont donné une si haute réputation à la Clôture London. Les tirants sont remarquablement raides et droits — ne se faussent pas, ne se courbent pas. Le nœud est remarquablement simple. Il n'exige aucun affaiblissement des broches par échantonnage ou écrasement. Et vous n'avez jamais vu un nœud serrant d'une manière aussi merveilleuse. C'est de beaucoup la plus grande valeur sur le marché en fait de clôtures. AGENTS DEMANDES dans les districts non représentés.

LONDON FENCE MACHINE CO., Ltd., London, Ont.

PROVINCE D'ONTARIO

Cessations de Commerce

Fort William—Hambly Bros., nouveautés
Hambly & Graham continuent.
Kenora—J. P. Smith, épiciers. Horan &
Co., continuent.
Pembroke—A. Lavelle, épiciers. J. Nevill
continue.

Cessions

Arnprior—W. T. Earle, épiciers en gros.
Aylmer—Case, W. S., nouveautés.
Hamilton—W. E. Knox, épiciers.
Hawkesbury—E. L. M. Séguin, marchand.
Kearney—Kinsella & Delaney, mag. gén.
London—Malloch & Co., Wm., fabri-
cants d'élevateurs et fondeurs.
Ottawa—Moses, Levin, nouveautés.
Port Elgin—The Dominion Pressed Steel
Co., Ltd.

Décès

Barrie—James Vair & Sons, nouveautés,
boucherie et restaurant. Wm. L.
Vair, décédé.

En Difficultés

Hamilton—W. E. Knox, épiciers.
Ottawa—N. Levin, nouveautés.
Port Elgin—The Dominion Pressed Steel
Co., Ltd., mfrs de pelles, etc.

Fonds à Vendre

Mille Roches—Cornwall Paper Mfg. Co.,
Ltd.
Windsor—George J. Baldwin, hôtel.

Fonds Vendus

Chatham—Wood, F., épiciers.
Dunchurch—Robertson Bros. & Co., mag.
gén.
Kingsville—John S. Gestner, épiciers.
Sarnia—John Baker, épiciers.
Toronto—House Bros., épiciers.

Nouveaux Etablissements

New Dundee—New Dundee Farmers' Co
operative Creamery Co., Ltd.
Toronto—Blackwell Varnishes, Ltd.
The Heyes Brothers, Ltd.
The Keeley Jowsey Wood Mine, Ltd.
The Starkey Mfg. Co., Ltd.

NOUVEAU-BRUNSWICK

Décès

Fredericton — McFarlane, Thompson &
Anderson Mfg. Co., Ltd. Walter Mc-
Farlane, prés., décédé.

MANITOBA, ALBERTA ET SASKAT
CHEWAN

Cessations de Commerce

Glenboro (Man.)—Cairns, Naylor & Co.,
mag. gén. Cairns, Copelin conti-
nuent.
Guernsey (Sask.)—F. A. Slaney, mag.
gén. Christie & Henderson conti-
nuent.
Lockwood (Sask.)—Ritz, E. H., ferronne-
rie. Ritz & Coblenz continuent.
Maymont (Sask.)—Madill, J. C., instru-
ments agricoles.
Oxbow—Hames & Wylie, ferr. Oxbow
Hdwe & Furn. Co. continuent.
Waterous (Sask.)—Bjorndahl, T. N.,
mag. gén. Waterous Trading Co.
continuent.
Winnipeg (Man.)—R. Fleming, mfr. Win-
nipeg Jewelry Co. continue.
Graham & Robston, ferronnerie.

Cessions

Balgonie (Sask.)—W. R. Matchett, ins-
truments agricoles.

60 YEARS' EXPERIENCE

PATENTS

TRADE MARKS
DESIGNS
COPYRIGHTS & C.

Anyone sending a sketch and description may quickly ascertain our opinion free whether an invention is probably patentable. Communications strictly confidential. HANDBOOK on Patents sent free. Oldest agency for securing patents. Patents taken through Munn & Co. receive special notice, without charge, in the

Scientific American.

A handsomely illustrated weekly. Largest circulation of any scientific journal. Terms for Canada, \$3.75 a year, postage prepaid. Sold by all newsdealers.

MUNN & Co. 361 Broadway, New York
Branch Office, 625 F St., Washington, D. C.

HORMISDAS CONTANT, Entrepreneur-Plâtrier, 609 Berri. Phone Bell Est-1177.

SIMPLE, DURABLE
DIGNE DE CONFIANCE.

The LEADER

Un nom bien connu des fabricants de Beurre qui emploient la BARATTE de première qualité.

Cadre en acier dur avec accessoires en fer malléable. Combinaison de levier cintré et d'actionnement au moyen d'une pédale. Coussinets à bille Bicycle. Tourillons bouillonnés. Diviseurs de Crème. Baril asséché facilement et détachable commodément pour le nettoyage.

MARCHANDS: Quand vous tenez cette ligne, vous tenez quelque chose qui a de la qualité.

The Dowswell Manuf'g Co., Limited,
HAMILTON, Ontario.

Winnipeg (Man.)—Isaac Fieldman, fer-
ronnerie et fourniture.

En Difficultés

Gainsboro (Sask.)—A. G. Gleiser, mag.
gén.
Goodlands (Man.)—E. Dobson, mag. gén.

Fonds Vendus

Grunthal (Man.)—L. Schafitzky, mag.
gén.
Humbolat (Sask.)—McClocklin & Co.
mag. gén.
Stoughton (Sask.)—A. N. Shaw & Son
ferronnerie et bois de construction
Vassar (Man.)—Vassar Trading & Sup-
ply Co.
Wawanesa (Man.)—Charles S. Town-
épiciers.

Nouvelles Incorporations

Humbolat (Sask.)—The Humbolat Elec-
Light, Power & Telephone Co., Ltd.
Waterous (Sask.)—Waterous Trading
Co., Ltd., mag. gén.

PROVINCE DE QUEBEC

COUR SUPERIEURE

ACTIONS

| Défendeurs | Demandeurs | Mon- tants |
|--------------------------------|-----------------------------|---------------|
| Absent | | |
| Boghe, De M. H. et vir. | S. Vallée 2e c. | |
| Ahuntsic | | |
| Prieur, A. A. | W. Bessette 3e c. | |
| Calgary, Alta. | | |
| Alberta Iron Works, Ltd. | H. Sapery et al. | 4e c. |
| Caughnawaga | | |
| De Lorimier, B. | V. Crépin | 125 |
| DeLorimier | | |
| Toupin, Art. | Arsène Bouchard | 185 |
| Hébertville Station | | |
| Lemay, J. B. | Cie de Laiterie St. Laurent | 3e c. |
| Janesville, Ohio, E.-U. | | |
| Shaw, C. H. | C. Webster 2000 | |
| Lachine | | |
| Larivière, Ovila | A. Vary | 25 |
| Lachute | | |
| Guénette, Alex. | H. A. Harkins & Co. | 175 |
| Laprairie | | |
| Doré, Elzéar | Nap. Boyer | 189 |
| Maisonneuve | | |
| Dufault, V. | L. S. Starrett Co. | 4e c. |
| Montréal | | |
| Argall, Richard Chas. | Hartt & Adair Coal Co. | 325 |
| Bilteff, Wm. et al. | Hammond, Turner & Son, Ltd. | 725 |
| Burgess, Wm. E. | Imp. Life Ass. Co. | 200 |
| Bernstein, G. | W. H. Scroggie | 195 |
| Boschen, F. W. | P. Sicotte | 1e c. |
| Bergeron, Melle Marie | J. D. Ivey Co., Ltd. | 269 |
| Childs, Stanley W. | Imp. Life Ass. C. P. R. | 875 |
| Clogg & Co., J. R. | J. E. Quinn | 495 |
| Chaffee, A. B. | Simcoe J. Mont- gomery | 115 |
| Chaffee, A. B. | Geo. Duncan | 220 |
| Clément, Alfred | B. Friedman | 1e c. |
| Caracauzi, Antonio | R. Italiano | 190 |
| Caron, Narcisse | J. A. Desjardins | 190 |
| Delaney, De Ellen et vir. | Trust & Loan Co. of Canada | 2175 |

| | | |
|-------------------------------------|---|-------|
| Dignard, Ltée | Otis-Fensom Elevator Co. | 204 |
| David, A. L. | A. Orsai et al. | 182 |
| Deakin, Chas. E. | H. R. Ives Co., Ltd. | 3328 |
| Dom. Mut. Fire Ins. Co. | Stand | |
| ard Mut. Fire Ins. Co. | | 299 |
| Demers, Henry | John Hulim | 2e cl |
| Foebes, Pierre | Omer de Bellefeuille | 1e cl |
| Gelogan, De Metz | Greg. Tsepuras et al. | 167 |
| Germain, Samuel | H. Mathieu | 111 |
| G. T. R. | Rosa Mancini ès qual. | 5000 |
| G. T. R. | C. Battaglini et al. | 5000 |
| Goulet, Lucien | Oscar Roy | 100 |
| Geoffrion & Co. | Jas. Smart Mfg. Co. of Brockville, Ltd. | 103 |
| Howard, Guié & Co. | Geo. R. Prowse | 229 |
| Lefebvre, Jérémie | Aug. Lefebvre | 199 |
| Larose, Jos. | L. Bélaïr | 1265 |
| Laruche, Nap. | G. Lebel et al. | 452 |
| Lannen, Thos. J. | R. E. Holliday | 130 |
| Lemelin, De C. Z. et vir. | De M. M. Carroll | 5000 |
| Labrecque, A. | H. A. Dépocas | 152 |
| Laurie, Wm. | Geo. T. Cliff | 1e cl |
| Levinson, Davis | P. Doxtader et al. | 134 |
| Mtl Stock Yards Co. | D. Lajko | 2e cl |
| Major, W. A. | E. Poirier | 117 |
| Mergler, M. | Wm. Bryce | 4e cl |
| Marz & Jago | W. McNally | 275 |
| Mead & Morrison Mfg Co. | Alph. Boucher | 400 |
| Michaud, De E. | Ovide Moreau | 2000 |
| Major, J. A. et al. | W. N. Stephen | 203 |
| Marcotte & Frère | Les Huchette | 490 |
| M. L. H. & P. & Co. | W. Martin | 500 |
| Napierville Junction Ry. Co. (The). | D. D. Poissant | 157 |
| Painchaud, Edouard | P. S. Doyle | 328 |
| Papineau, Damien | E. Danjou | 199 |
| Payne, De R. M. et vir. | O. Racine | 100 |
| Rudolph, A. | W. J. McGuire Co. | 1e cl |
| Rosenberg, I. | Jos. Feldman | 101 |
| Schulick, Michael | De M. E. Vankochnet | 4e cl |
| Thompson, C. G. | David Tuff | 1000 |
| Weir, Succ. d'Elizabeth S. | H. A. Hutchins | 1590 |
| Rawdon | | |
| Landry, J. O. | J. L. Pelletier & Co. | 3e cl |
| Saint-Gédéon de Beauce | | |
| Cooper, Succ. de C. | Cie de Ferronnerie Létang | 307 |
| Saint-Jérôme | | |
| Morrison & Stuart | M. D. Davis | 1400 |
| COUR SUPERIEURE | | |
| JUGEMENTS RENDUS | | |
| Défendeurs | Demandeurs | Mts. |
| Absents | | |
| Lynch, Alex. P. | Eastern Townships Bank | 450 |
| Black Lake Village | | |
| Weinstein, L. | Chas. L. Friedman et al. | 203 |
| Maisonneuve | | |
| Argall, Richard C. | Hamilton Powder Co. | 567 |
| Montréal | | |
| Berthiaume, Succ. d'Emile | Melle E. Boudrias | 3323 |
| Bryce, E. A. et al. | J. A. Farguharson | 112 |
| Béliveau, De S. ès qual. | et al. | |

W. LAMARRE & CIE
 Marchand de
BOIS ET CHARBON
 Foin, Paille, Avoine, etc
242 AVENUE ATWATER
 Correspondance sollicitée. Près St-Jacques,
 Bell Tel. Mount 609 ST-Henri
 Marchands 1324.

Queen's Hotel
 THETFORD MINES, Qué.
 Nouvellement installé avec tout le confort désiré. Belles salles d'échantillons. Voitures à tous les trains. Service irréprochable.
 AUC. SIMONEAU, PROP. J. E. LESSARD, CERANT.

HOTEL CENTRAL, Ste-Martine, Que.
 Confort moderne. Vastes Salles d'Echantillons. Voitures. Repas à toutes heures. Le Service ne laisse rien à désirer. Prix modérés.
 ARSENE VINETTE, Propriétaire.

HOTEL DU NORD
 L'Hôtel le mieux situé pour les voyageurs. Salles d'échantillons. Voitures confortables. Repas à toutes heures. Service irréprochable fait avec politesse. Prix modérés.
 EUGENE DANIS, Prop., L'Anonciation, Que.

HOTEL DES VOYAGEURS
 Confort moderne. Vastes salles d'échantillons. Voitures à la disposition des voyageurs. Repas à toutes heures. Le service ne laisse rien à désirer. Prix modérés.
 ISIDORE PRUD'HOMME, Prop., Labelle, Que.

HOTEL COMMERCIAL
 L'Hôtel le plus central et le mieux situé pour les voyageurs. Salles d'échantillons. Repas à toutes heures. Service parfait et poliment fait. Prix modérés. Voitures pour voyageurs.
 Lamoureux & Lapierre, Props, Nominingue, Que.

HOTEL UNION, Magog, Que.
 LE FAIRVIEW HOTEL de Magog est maintenant la propriété de Mr. O. Archambault, ancien propriétaire de L'HOTEL REVERE de Farnham. De grandes améliorations ont été faites. Salles d'échantillons. Voitures. Service parfait. Le Fairview s'appelle maintenant HOTEL UNION.
 O. Archambault, Prop.

Maison Fondée en 1870.
Auguste Couillard
 Importateur de
FERRONNERIE ET QUINCAILLERIE
VERRES A VITRES, PEINTURES, ETC.
 Spécialité: Poêles de toutes sortes.
 Nos. 233 a 239 rue St-Paul
 Voutes 12 et 14 St-Amable, MONTREAL.
 La maison n'a pas de commis voyageurs et fait bénéficier ses clients de cette dépense. Attention toute spéciale aux commandes par la maille, Messieurs les marchands de la campagne seront toujours servis aux plus bas prix du marché.

| | | |
|--------------------------------|------------------------------|------|
| L. J. A. Richard | | 192 |
| Caisse & Lapointe | De M. Labbé | 159 |
| Consumers' Cordage Co., Ltd. | Thos. Bannerman et al. | 1987 |
| Chapman, W. B. | Les Gilbert | 2515 |
| Duhamel, Ls. | Gault Bros. Co., Ltd. | 199 |
| Deslauriers, H. | J. W. Mickelborough | 215 |
| Ferguson, Geo. H. | Jos. W. Creighton | 193 |
| Gauvreau, Albert F. | Gault Bros. Co., Ltd. | 481 |
| Lyall, Peter | Wilfrid Bessette | 115 |
| Lynch, A. | Eastern Township Bank | 459 |
| Mtl World Pub. Co., Ltd. (The) | J. P. Gravel et al. ès qual. | 1161 |
| Marcell, Joseph | Cleo Desjardins | 195 |
| Nicola Bros. | J. M. Orkin | 252 |
| Sabourin Co., J. A. | L. Fontaine | 29 |
| Samson & Co., J. O. | A. Klipstein Co. | 547 |
| Sauvier, Philius | De E. Sigoin | 1219 |
| Vézina, Jos. | J. Geo. Dupont | 195 |
| Weinstein, L. | J. W. L. Friedman | 293 |
| Whithel, J. W. | U. Garand et al. | 595 |
| N.-D. de Grâces | | |
| Robert, Antoine | RÉAL Pere Henry Dear | 1316 |
| Notre-Dame des Neiges | | |
| Robert, Antoine | Jas. A. Orlivy et al. | 121 |
| Saint-Damase | | |
| Desrosiers, Urie | J. C. MacLaren Belting Co. | 132 |
| Toronto, Ont. | | |
| Bremner & Co. | H. Takefman | 30 |
| Verdun | | |
| Boucher, Nap. | Gédéon Boisvert et al. | 163 |
| Westmount | | |
| Beauchamp, Ls. | Aug. Prevost | 317 |
| Cunningham, Jas. | Caledonian Ins. Co. | 272 |
| COUR DE CIRCUIT | | |
| JUGEMENTS RENDUS | | |
| Défendeurs | Demandeurs | Mts |
| Blue Bonnets | | |
| Bélanger, T. | The Mtl Packing Co., Ltd. | 48 |
| Boulevard Saint-Paul | | |
| Bordeau, V. | De A. Ménard et vir | 51 |
| Laframboise, Z. | P. Laframboise | 12 |
| Leblanc, R. | De A. Ménard et vir. | 16 |
| Buckingham | | |
| Boutgon, P. | W. Farrell, Ltd. | 29 |
| Chambly Bassin | | |
| Mailhot, C. E. | De A. Bessette et vir. | 12 |
| Quintal, J. | A. Menier | 55 |
| Chesterville | | |
| Pelletier, J. | Amiot, Lecours & Larivière | 12 |
| Côte St-Michel | | |
| Charland, E. | E. J. Smith | 7 |
| De Lorimier | | |
| Payette, J. O. E. | A. Brouillette | 11 |
| Drummondville | | |
| Choquette, J. A. | J. Sicotte | 21 |
| Emardville | | |
| Desrosiers, L. | L. Paquette & Frère | 16 |
| Grenier, J. | L. Paquette & Frère | 12 |
| Nantel, J. | L. Paquette & Frère | 31 |

| | |
|--|----|
| Fraserville | |
| Lebel, L. A. Turcotte et al. | 7 |
| Lachine | |
| Bélanger, T. W. C. Finley et al. | 58 |
| Ferguson, J. P. Torquata | 24 |
| Flaro, F. Laporte, Martin Co., Ltd. | 31 |
| Groulx, W. J. Folsy | 8 |
| Gamble, W. De M. Ethier | 12 |
| Maisonneuve | |
| Cornellier, W. F. X. Lacroix | 19 |
| Dame J. alias B. S. L. Routtenberg et al. | 9 |
| Lafontaine, H. A. Bernard | 13 |
| Martineau & Co., J. D. O. Goyette | 24 |
| Thompson, J. et al. A. Bernier | 26 |
| Montréal | |
| Arcouette, A. A. J. Rouleau | 30 |
| Athelo, F. L. Brouillette | 9 |
| Aggett, W. E. N. A. Millette | 9 |
| Brodie, H. et al. The Terminal Warehouse Co., Ltd. | 57 |
| Benchard, R. J. O. Boulet | 45 |
| Bureau, L. A. Desjardins | 17 |
| Boshovitch, J. M. Lawson et al. | 10 |
| Bigras, De E. L. Boyaner | 45 |
| Bélaïr, F. F. Lambert | 12 |
| Bonneville, A. A. Pilon | 81 |
| Bureau, L. N. Desjardins | 14 |
| Bénard, J. G. Fitzpatrick | 10 |
| Bouthillier, O. S. L. Routhenberg et al. | 12 |
| Boulé, W. H. Leduc | 36 |
| Brunelle, O. L. O. Constantineau | 45 |
| Barlow, F. G. A. Marsan | 25 |
| Comte et Cie, A. M. J. A. Decelles et al. | 9 |
| Corbeil, P. O. H. Lesage | 14 |
| Côté, A. M. L. H. & P. Co. | 5 |
| Charette, I. C. A. Guertin | 73 |
| Cyr, Melle A. H. Giguère | 12 |
| Chaus, E. H. Giguère | 7 |
| Chayer, I. L. Cailloux | 15 |
| Claude, A. Y. Bloomenfeld | 10 |
| Croitar, T. M. Oshan | 29 |
| Costink, R. R. G. de Larimier | 19 |
| Crevier, O. Canadian Dairy Supply Co., Ltd. | 65 |
| Cornier, T. E. C. Perkins | 52 |
| Dubue, E. E. Sansregret | 16 |
| Duval, A. I. Revenovitch | 19 |
| Doyle, S. De R. Bercovitch | 12 |
| Dupuis, N. L. E. Fortier | 33 |
| Dufort, A. N. Chamberland | 14 |
| Delisle et Cie, A. G. J. B. Caverhill | 29 |
| David, E. E. J. E. Lecours | 57 |
| Dagenais, J. E. Baillargeon | 26 |
| De Lorimier, H. A. Masson | 24 |
| Demers, X. J. Garmaise | 10 |
| Desjardins, A. J. Garmaise | 11 |
| Drainville, A. T. O'Brien | 10 |
| Evans, W. R. W. Scully | 92 |
| Evenson, D. A. E. A. Cleaveland | 14 |
| Faïlle, De A. et vir. C. M. Domingue | 10 |
| Falconer, K. The Slaton Shoe Co. | 50 |
| Ford, H. A. Desrosiers et al. | 59 |
| Fullum, A. A. Bernard | 13 |
| Farrell, G. A. R. H. Bryson | 10 |
| Freize, S. I. Steinwald alias Starwood | 63 |
| Gauthier, J. J. A. Paquette | 9 |
| Gibolowski, J. De R. Bercovitch | 10 |
| Gauthier, M. W. H. Drouin | 12 |
| Giroux, E. A. Drouin | 19 |
| Hébert, V. J. Pettigrew | 13 |
| Hénault, M. A. Frollich | 7 |
| Hugues, J. et al. P. Bienjonethi | 27 |
| Harrison, K. F. E. Hunter et al. | 48 |
| Harrison, K. J. W. Winds | 35 |
| Imbleau, E. J. Garmaise | 6 |
| Juaire, J. A. D. M. L. H. & P. Co. | 25 |
| Jumeau, J. T. Melle A. Greaves | 15 |

Soutenues par une GARANTIE.

Voilà ce que nous avons derrière les

Tôles Galvanisées
de la Marque

GILBERTSON'S

COMET

Puis le nom de Gilbertson a été identifié avec tout ce qui est de haute qualité en fait de tôles galvanisées, depuis tant d'années que les mots GILBERTSON et COMET signifient sûreté et sécurité. Permettez-moi de vous l'expliquer.

ALEX. GIBB, - 13 rue St-Jean, Montréal

Seul Agent de

W. GILBERTSON & Co., Limited

Pontardawe, South Wales

FORERIE A MAIN No. 7

Engrenage à découper, changement de vitesse pour travail léger ou fort. Coussinets à billes, Actionnement à crémaillère ou à pignon, à la main ou automatique. Mouvement à Pédale pour abaisser la mèche jusqu'à la pièce à travailler. Une levier à contre poids relève la mèche instantanément, dès que la mise en mouvement est déagée. C'est incomparablement la meilleure forerie à main sur le marché et aussi une machine de premier ordre pour forer le bois. Arrangée sans frais supplémentaires pour force motrice, si on le désire. Poids, 375 livres. Demandez une circulaire. Il est profitable de se servir des meilleurs outils.

A. B. JARDINE & Co.
HESPELER, ONT.

Ontario Silver Co., Limited,

NIAGARA FALLS, Canada.

MANUFACTURIERS DE

Cuillers, Fourchettes, Coutellerie,
et Articles en Plaqué.

DEMANDEZ NOTRE CATALOGUE ET NOS COTATIONS.

Le style d'annonce qui est naturel est le style correct. Viser à l'effet ne constitue ni le bon style ni le bon sens.

Laurence & Robitaille

MARCHANDS DE

Bois de Sciage et de Charpente

BUREAU ET CLOS

Coin des rues Craig et St-Denis

Bell Tél., Main 1488. MONTREAL

Tél. des Marchands, 804.

CLOS AU CANAL

Coin des rues William et Richmond

Bell Tél., Main 3944

| | |
|--|----|
| Kearns, P. et al. A. Aubry | 29 |
| Lebeau, J. A. E. Gendreau | 35 |
| Laurion, J. De V. Poirier et vir. | 14 |
| Lanthier, J. O. Imp. Life Ins. Co. | 53 |
| Lacoste, J. E. A. Prémont | 24 |
| Lalonde, R. J. C. Bertrand | 15 |
| Lapierre, C. J. Martineau | 5 |
| Laurence, A. G. A. Archambault | 14 |
| Lagrenade, F. J. Garmaise | 7 |
| Lomer, A. M. Lagne | 75 |
| Leblanc, M. R. Vincelette | 17 |
| Lachapelle, De C. De J. A. Degré | 8 |
| Michelin, A. De A. L. Steel et vir. | 33 |
| Morrisette, A. W. Gagnon | 28 |
| Murroy, J. Melle I. Marcotte | 72 |
| Martin, L. V. Viau | 8 |
| Mailloux, A. J. C. Bertrand | 5 |
| Marceau, H. J. A. Cyr et al. | 7 |
| Massicotte, E. E. N. Heney Co., Ltd. | 22 |
| Morin, T. F. Pilon | 31 |
| Massé, J. U. H. Vian | 11 |
| Noades, A. L. Beaudoin | 8 |
| Newsham, C. J. C. Sharpe | 12 |
| Narbonne, L. W. C. Gaden | 5 |
| Orr, F. C. J. Simpson & Son | 28 |
| Perks, W. De C. Cleary | 24 |
| Poiras, De A. et vir. J. W. Windsor | 50 |
| Pomminville, A. Y. Bloomenfeld | 7 |
| Pelletier, J. J. Garmaise | 7 |
| Pérusse, A. J. Garmaise | 4 |
| Pinsler, P. J. W. Creighton | 43 |
| Rioped, Z. A. Lessard | 35 |
| Roger, J. A. Guay | 54 |
| Racette, M. L. Plamondon | 34 |
| Racicot, M. M. E. Rosenberg | 26 |
| Rouleau, J. A. P. Bouthillier | 16 |
| Rochon, A. S. Lefcovitz | 7 |
| Roy, J. B. J. A. Cyr et al. | 11 |
| Sauvé, Z. J. Rousseau | 18 |
| Salvail, O. G. A. Lamontagne | 8 |
| Sabourin, J. A. D. H. Desmarais | 5 |
| Savard, P. J. L. Desaulniers | 7 |
| Saussereau, A. J. C. Bertrand | 5 |
| Scarff, De G. P. A. Clarkson | 6 |
| Snooks, A. J. B. Poirier | 10 |
| St-Germain, N. H. Trudeau | 5 |
| Stavary, D. De R. Schwartz | 9 |
| Sclofield, De M. R. Lewis | 30 |
| Sénécal, J. F. J. C. E. Hubert | 6 |
| Smith, T. H. P. Adams | 27 |
| Sapho Mfg. Co. Paradis Vincent et Cie | 73 |
| Tanguay, A. R. Wilson, jr. et al. | 15 |
| Trudeau, Wm. W. T. Hurst | 5 |
| Timossi, De E. et vir. C. P. R. | 17 |
| Tessier, H. M. Seidman | 12 |
| Thomas, J. H. Leduc | 24 |
| Truchon, H. et al. F. Dansereau | 50 |
| Venne, De W. J. Garmaise | 6 |
| Vec, F. J. F. Charman | 9 |
| Venne, J. S. L. Routhenberg et al. | 10 |
| Wright, F. Imp. Life Ins. Co. | 74 |
| Outremont | |
| Moore, J. J. A. Lassonde | 27 |
| Sainte-Anne de Bellevue | |
| Dubreuil, De J. J. A. Aumais | 11 |
| St-Benoit | |
| Bourque, C. Cie de Laiterie St-Laurent | 6 |
| St-Louis | |
| Vanbogaert, E. C. Dagenais | 8 |
| St Michel de Wentworth | |
| Carrière, A. H. A. Harkins | 27 |
| Saint-Paul | |
| Taylor, F. F. J. Valmo | 80 |
| Sainte-Thérèse | |
| Leguerrier, J. B. L. Paquette & Frère | 9 |

St-Philippe Nérl

Caron, N. A. Amlot, Lecours & Larivière 13

Tétraultville

Lalonde, C. F. Lambert 22

Trois-Rivières

Carrington, W. H. J. B. McColl 17

Verdun

Cooper, R. De D. Maheu 91
Reid, J. O. Bertrand 34

Westmount

Cunningham, J. Stewart Bottling Co. 14
Mead, J. R. J. Costigan et al. 28

BANQUE D'HOHELAGA

1874-1907.

| | |
|------------------|-------------|
| Capital autorisé | \$4,000,000 |
| Capital payé | \$2,500,000 |
| Réserve | \$2,000,000 |

DIRECTEURS:

F. X. ST. CHARLES, Ecr., Président
ROBT. BICKERDIKE, Ecr., M.P. Vice-Président
Hon. J. D. ROLLAND,
J. A. VAILLANCOURT, Ecr.,
A. TURCOTTE, Ecr.
E. H. LEMAY, Ecr. J. M. WILSON, Ecr.
M. J. A. PRENDERGAST, Gérant-Général.
C. A. GIROUX, Gérant, F.G. LEDUC, Asst.-Ger.
O. E. DORAIS, Inspecteur.

**Bureau Principal. — Montréal.
BUREAUX DE QUARTIERS:**

AVE. MONT-ROYAL, (coin St-Denis)
RUE STE-CATHERINE, EST
RUE STE-CATHERINE, CENTRE
RUE NOTRE DAME, OUEST
HOHELAGA
MAISONNEUVE
POINTE ST-CHARLES
ST-HENRI
VILLE ST-LOUIS
VERDUN, près Montréal.
VIAUVILLE, près Montréal.

SUCCESSALES

BERTHIERVILLE, P.Q.
EDMONTON, ALTA
JOLIETTE, P.Q.
LAPRAIRIE, P.Q.
LOUISEVILLE, P.Q.
QUEBEC, P.Q.
" ST-ROCH
SOREL, P.Q.
SHERBROOKE, P.Q.
ST-BONIFACE, Man.
ST-HYACINTHE, P.Q.
ST-JACQUES L'ACHIGAN, P.Q.
ST-JEROME, P.Q.
ST-PIERRE, Man.
TROIS RIVIERES, P.Q.
VALLEYFIELD, P.Q.
VANKLEEK HILL Ont.
WINNIPEG, Man.

Emet des *Lettres de Credit Circulaires* pour les voyageurs, payables dans toutes les parties du monde; ouvre des crédits commerciaux; *achete* des traites sur les pays étrangers; *vend* des chèques et fait des paiements télégraphiques sur les principales villes du monde; prend un soin spécial des *encaissements* qui lui sont confiés, et fait remise promptement au plus bas taux du change. Intérêts alloués sur dépôts d'épargne.

**LA CONSTRUCTION LA PLUS VASTE
DU MONDE ENTREPRISE A
NEW-YORK**

On lit dans le "Record Herald", de Chicago:

La tour de Babel n'était qu'un cottage, comparée à quelques-unes des constructions géantes qui sont maintenant érigées à New York, et ces constructions deviennent de plus en plus vastes si bien, que l'on se demande quand la limite de leurs dimensions sera atteinte. La structure la plus récente et la plus merveilleuse érigée par l'homme, la construction la plus vaste au monde est celle entreprise par la "Hudson & Manhattan Railway Co.", pour couvrir les terminus de ses voies ferrées qui partent de New Jersey et qui passent sous la rivière Hudson. Cette construction occupe les moitié de deux blocs, en façade sur la rue Church, qui est parallèle à Broadway et est la rue la plus rapprochée de la rivière; elle s'étend de la rue Courtlandt à la rue Fulton, des deux côtés de la rue Dey; la puelle est traversée par un pont.

Cette structure gigantesque s'élève au-dessus d'un batardeau, puits à l'épreuve de l'eau, de 400 x 178 pieds et d'une profondeur de 75 pieds; les murs de ce puits sont en béton et d'une épaisseur de 8 pieds. Il descend jusqu'au roc éternel à 95 pieds au-dessous de la surface de la rue Church. Ce puits est destiné à faire une station de chemins de fer absolument unique et la plus merveilleuse qui ait jamais été imaginée. Elle recevra les trains de chemins de fer qui passeront dans les tunnels en allant vers Jersey City et amèneront dans la partie basse de New York, par une ligne de 19 milles de voie simple, et de 9 milles et demi de voie double souterraine, les trains des chemins de fer Pennsylvania, Erie & Lackawanna. Cette structure recevra les passagers débarquant des steamers, à Hoboken et à Jersey City et ceux qui changent de train et qui demeurent le long des 500 milles de chemin de fer électrique, dans le Nord de New-Jersey.

La compagnie connue sous le nom de Hudson & Manhattan, dont William McAdoo est le président, a construit deux systèmes de tunnels sous la rivière Hudson. L'un entre Hoboken et le district des magasins et des hôtels de la ville de New-York et l'autre, de Jersey City à la partie basse ou district des affaires.

Les tunnels supérieurs furent ouverts au trafic, le 25 février, quand le président Roosevelt pressa un bouton et fit partir le premier train. Depuis cette époque, la compagnie a fait marcher régulièrement des trains de quatre wagons à intervalles de trois minutes et ces trains ont fait la distance de Hoboken à la 19ième rue et à la 6ième avenue, en 7 minutes.



Du 16 au 23 juin 1908.

District d'Arthabaska

Geo. A. Duclos vs Félix Cormier.
St-Jean de Wickham—Les lots 644, 645 et 650, avec bâtisses.

Vente le 18 juin, à 1 heure p. m. à la porte de l'église paroissiale.

Geo. A. Duclos vs Félix Cormier.
St-Jean de Wickham—Les lots 402, 466, 623 et 624.

Vente le 18 juin, à 1 heure p. m. à la porte de l'église paroissiale.

District de Beauce

Ed. Morency vs Elzéar Châteauneuf.
St-Vital de Lambton—Les lots 8g, 8h et partie 8a, avec bâtisses.

Vente le 16 juin, à 10 heures a. m. à la porte de l'église paroissiale.

District de Richelieu

Urbain Bernier vs Louis Odilon Vadeboncoeur.

St-Aimé—Le lot 414 partie du lot 413, avec bâtisses.

Vente le 17 juin, à 10 heures a. m. à la porte de l'église paroissiale.

District des Trois-Rivières

Philippe Lévasseur vs Geo. Vaillancourt.

Trois Rivières—Le lot 71, pt. 72, 12 du lot 104.

Vente le 16 juin, à 10 heures a. m. à la porte de l'église paroissiale.

Les bonnes annonces sont comme les costumes faits sur mesure par le tailleur. Les annonces faites à-la-diable sont généralement écrites précipitamment, sans considération pour la valeur de l'espace ou les résultats à obtenir. Mesurez l'objet à annoncer sous toutes ses faces, notez tous les points de nature à faire impression sur telle ou telle personne. Avec ces mesures en votre possession, vous serez à même de bâtir l'annonce qui créera une impression.

Une sorte de brouillard plane sur les phrases longues, embrouillées. Employez les mots comme s'ils étaient de l'argent —suffisamment, mais pas plus. Chaque mot a sa valeur spécifique.

LA BANQUE NATIONALE

FONDÉE EN 1860

| | |
|-----------------------------|----------------|
| Capital Autorisé | \$2,000,000.00 |
| Capital Versé | 1,800,000.00 |
| Fonds de Réserve | 900,000.00 |
| Compte de Profits et Pertes | 52,584.08 |

Une Succursale sera ouverte à PARIS, France, 7, PLACE DE L'OPERA, le 1er septembre 1907.

Achats de traites, paiements télégraphiques, encaissements, crédits commerciaux effectués au plus bas taux du change.

Informations fournies aux industriels et commerçants relativement aux marchés et débouchés propices aux produits canadiens.

Nous avons l'honneur de vous informer que notre Etablissement possède un service spécial, pour la réception des **voyageurs et porteurs de lettres de crédit**. Nous émettons des lettres de crédit **circulaires** payables dans les principales villes du monde. Nous avons établi un service de chèques et billets, payables chez nos correspondants, et n'exigeant que d'être **contresignés pour en recevoir le paiement**.

Nous sollicitons la visite des Canadiens à nos bureaux de Paris. Ils seront reçus avec cordialité et empressement. Notre salon d'attente, lecture et correspondance, est aménagé avec tout le confort désirable et est muni des principaux journaux politiques et financiers du Canada. Nous recevrons, chaque jour, les cotes des Bourses canadiennes et américaines. **Système de banque Canadien.**

Pas de délais ni retards dans l'exécution des transactions.

Les tunnels du bas de la ville allant de Jersey City à Broadway et reliant aux lignes souterraines les lignes de surface et les lignes aériennes près de l'église Trinity, ne seront pas complétées avant le 1er janvier. Mais l'énorme station terminus est finie; et ceux qui doivent l'occuper sont en train d'y emménager. Les estimations qui ont été faites au sujet du trafic par ces tunnels sont étonnantes.

On croit que les wagons transporteront une moyenne de 125,000,000 de passagers, aller et retour, en dessous des eaux de la rivière Hudson entre les deux états. Les bateaux passeurs (ferry boats) qui traversent la rivière Hudson maintenant, transportent plus de 20,000,000 de passagers par an. Par le nouveau tunnel allant à Hoboken, 45,000 passagers environ passent par jour; ce qui représente 160,000,000 de passagers par an, et les autres tunnels du bas de la ville sont d'autant plus commodes qu'ils atteindront de nombreux points et contribueront à l'édification de la banlieue, à un tel point que le trafic, d'après ce que l'on attend, sera augmenté de plus de 600 pour cent.

La station de chemin de fer où se fera le transfert des voyageurs et des bagages entre les wagons des tunnels et ceux du chemin de fer souterrain, sera au deuxième étage au-dessous de la surface du sol. Les trains se suivront en tournant dans une grande boucle, arrivant à Cortlandt et ressortant à la rue Fulton; ils arrivent par un tunnel et s'en vont par un autre, toujours de minute en minute, s'arrêtant juste assez longtemps pour laisser descendre les voyageurs, et décharger les bagages sur une plateforme et recevoir un autre chargement sur une plateforme différente, de l'autre côté de la voie. Ainsi les embarras et la confusion sont évités.

Au premier étage au dessous de la surface du sol sont situées les salles d'attente, d'une superficie de 25,000 pieds carrés, où les voyageurs achèteront leurs tickets, feront enregistrer leurs bagages et seront dirigés sur les différentes lignes. Autour de cette salle énorme sera un grand magasin à départements où les voyageurs et les habitants de la banlieue pourront faire leurs achats et leur marché sans aller au dehors. Il y aura là des bureaux de télégraphe, des boutiques de barbiers, des étalages de journaux, des pavillons pour la vente de fruits et de fleurs, des pâtisseries, un bureau de poste du gouvernement, des restaurants, des coffres forts, des cabines téléphoniques, un bar, une salle de dépôt pour les paquets, des magasins de cigares, des bureaux où on pourra acheter des billets de chemin de fer et de steamers pour toutes les parties du monde, des boutiques pour la vente de toutes les choses nécessaires à la vie.

EMILE JOSEPH, L. L. B.

AVOCAT

210 NEW YORK LIFE BLDG.

11, Place d'Armes, MONTREAL.

Tel. Bell, Main 1787.

LA BANQUE PROVINCIALE DU CANADA

Siège Central; 7 & 9, Place d'Armes, Montréal, Can.

Capital Autorisé - - - - \$2,000,000.00
Capital Versé - - - - \$1,000,000.00
Réserve et Surplus - - - - \$246,000.00

Conseil d'Administration :

Président: M. H. LAPORTE, de Laporte, Martin & Cie Administrateur Crédit Foncier Franco-Canadien.
Vice-Président: M. S. CARSLY, de S. Carsley & Co., Grand Magasin Départemental;
Honorable L. BEAUBIEN, Ex-Ministre de l'Agriculture.
Monsieur ROD FORGET, M.P., Président de la Cie. "Richelieu & Ont. Nav. Coy";
Monsieur G. M. BOSWORTH, Vice-Président "Canadian Pacific Railway Co."
Monsieur ALPHONSE RACINE, de la Maison A. Racine & Cie, Marchands en gros, Montréal.

TANCREDE BIENVENU, Directeur-Gérant; A. S. HAMELIN, Auditeur-Général; J. W. L. FORGET, Inspecteur; ALEX. BOYER, Secrétaire.

Conseurs :

Président: Hon. Sir ALEX. LACOSTE, Ex-Juge en Chef de la Cour d'Appel.
Vice-Président: Docteur E. P. LAOHAPELLE, Administrateur du Crédit Foncier Franco-Canadien.
Hon. LOMER GOVIN, Premier Ministre Provincial de la province de Québec.

Département d'Épargne

Emission de certificats de dépôts spéciaux à un taux d'intérêt s'élevant graduellement jusqu'à 3 1/2 p. c. l'an, suivant termes. Intérêt de 3 p. c. sur dépôts payables à demande.

32 SUCCURSALES DANS LA PROVINCE DE QUEBEC

Correspondants à l'Étranger:

Etats-Unis: New-York, Boston, Buffalo, Chicago.
Angleterre, France, Allemagne, Autriche, Italie.

LA BANQUE MOLSON

Incorporée en 1855

BUREAU PRINCIPAL, MONTREAL.

Capital payé - - - - \$3,874,000
Fonds de Réserve, - - - - \$3,874,000

JAMES ELLIOT, Gérant Général.

A. D. DURNFORD, Inspecteur en Chef et Surintendant des Succursales.

Succursales dans la Province de Québec :

ARTHABASKA
CHICOUTIMI
DRUMMONDVILLE
FRASERVILLE et RIVIERE DU LOUP
KNOWLTON (STATION)
LACHINE LOCKS
MONTREAL—
RUE ST-JACQUES—
RUE STE-CATHERINE—
MAISONNEUVE—
MARKET AND HARBOUR—
ST-HENRI—
QUEBEC
RICHMOND
SOREL
STE-FLAVIE STATION
ST-OURS, QUE.
STE. THERESE DE BLAINVILLE
WATERLOO
VICTORIAVILLE

65 Succursales dans tout le Canada.
Agences à Londres, Paris, Berlin et dans toutes les principales villes du monde.
Emission de Lettres de Crédit pour le commerce et lettres circulaires pour voyageurs.

Au troisième étage, à soixante pieds au-dessous de la surface du sol, se trouvent la machinerie, les appareils de production de force motrice, de lumière et de chaleur, pour le fonctionnement des ascenseurs, pour la ventilation et il y aura là une installation complète de réfrigération à l'usage des locataires de l'immeuble. Tout cela sera indépendant du système électrique qui fournit aux trains le pouvoir moteur. Ce dernier système sera logé au quatrième étage, à quatre-vingts pieds au-dessous de la surface du sol et la machinerie reposera sur le roc. Le quatrième étage ne s'étend pas sous toute la surface couverte par l'édifice, mais seulement sous un tiers à peu près de cette surface.

L'usine principale fournissant la force motrice est située à Jersey City, près du terminus actuel du Pennsylvania Railroad, où des machines massives pouvant produire 30,000 H. P. sont en train d'être installées.

La Hudson & Manhattan Railway Company est propriétaire de l'édifice, qui, avec les tunnels, représente un capital d'environ \$60,000,000; ce capital a été fourni par un syndicat organisé par les banquiers Harvey, Fiske & Sons. Cet édifice est le plus considérable qui existe au monde; il mesure 400 x 175 pieds, soit une superficie de 70,000 pieds carrés; il est élevé de vingt-deux étages et sa superficie de plancher est de 1,182,000 pieds carrés, ce qui représente 27 avres. L'édifice et le terrain coûtent \$15,000,000, et la structure est deux fois et demie plus grande que le Board Exchange Building, la plus vaste construction qui ait jamais été érigée jusqu'à présent. Un autre édifice énorme appelé Whitehall Building sera bientôt construit sur la "Battery" mais il ne sera pas aussi grand que le terminus du Hudson & Manhattan. Le Board Exchange Building forme un volume de 7,000,000 de pieds cubes, le nouveau Whitehall Building cubera 12,000,000 de pieds cubes et le Terminal Building, 18,150,000 pieds cubes. Le Whitehall Building couvre une superficie de 52,000 pieds carrés, tandis que la surface couverte par le Terminal Building, comme il a déjà été dit, couvre un espace de 75,000 pieds carrés.

Cet édifice merveilleux est le seul au monde où l'espace a été loué à l'acre. L'Erie Railway Company a loué deux acres de superficie de plancher; la United States Steel Corporation, un acre et demi, où elle installera la Carnegie Steel Company, la American Bridge Company, la United States Steel Export Company, la American Sheet and Tin Plate Company, la American Steel and Wire Company, la National Tube Company, la Western Tube Company, la Lorain Steel Company et d'autres de ses compagnies affiliées. La American Locomotive Company et la General Electric Company ont

loué chacune trois-quarts d'acre; la Railway Steel Spring Company et la Southern Railway Company ont loué chacune un demi-acre tandis que le Gouvernement des Etats-Unis a loué un acre pour un bureau de poste succursale.

Soixante pour cent de l'espace a déjà été loué et les revenus obtenus d'après les contrats déjà signés s'élèveront approximativement à \$900,000 par an.

Le loyer le plus élevé qui ait jamais été payé pour places d'affaires au monde sera reçu du trust des cigares, pour une salle ayant 19 x 22 pieds, située au coin des rues Church et Cortlandt, au rez-de-chaussée, près de l'entrée principale de l'établissement. Cette salle rapporte à la Compagnie un revenu de \$18,000 par an, soit \$40 par pied carré par an. Le seul loyer qui puisse se comparer à celui-là est celui qui est payé pour une salle, au rez-de-chaussée, au coin des rues Wall et Broadway. Le prix est le même, \$18,000 par an, mais cette dernière salle est de beaucoup la plus grande des deux. Elle a presque 50 p. c. de plus de superficie.

Il y a 4,200 salles dans le Terminal's Building, avec plus de 5,000 fenêtres et 5,200 portes, dont 3,000 ont des panneaux en verre dépoli.

Seize millions de briques, soixante-quinze millions de livres de béton, 25 mille tonnes d'acier ont été employés à cette construction, 116 millions de baguettes pour suspendre les tableaux ont déjà été placés sur les murs des salles, 113 milles de fils électriques ont été placés et 30,000 ampoules pour lumière électrique ont été posées sur 6,000 lustres et 7,000 appliques. Il y a seize milles de tuyaux de plomb, 28 milles de tuyaux pour chauffage à la vapeur et 95 milles de tuyaux de conduite.

L'édifice est muni de 39 ascenseurs et un voyage complet dans tous ces ascenseurs, du sous-sol inférieur jusqu'à l'étage supérieur, représente trois milles et demi.

Une caractéristique spéciale de l'édifice est l'accumulateur électrique, le plus grand qu'il y ait au monde, lequel a pour

but de renforcer l'usine génératrice située dans le sous-sol et d'y suppléer en cas d'accident.

Il est impossible de dire la quantité de personnes qui seront abritées dans cet édifice, quand tous les bureaux seront loués. Mais, admettant qu'il y ait deux personnes par bureau, ce qui est une moyenne faible, le total sera de 8,000 et un personnel de 150 employés, mécaniciens, pompiers, électriciens, conducteurs d'ascenseurs, portiers, etc., sera exigé.

Le 21^{ème} et le 22^{ème} étages, de la moitié de l'édifice donnant sur la rue Cortlandt, ont été loués par le Railway Club, nouvelle organisation de 500 membres résidents, dont le juge E. H. Garey, président du trust de l'acier, est président. Ce club doit être un club de jour, avec accommodations pour fournir le lunch à ses membres et à leurs amis. Le prix de l'entrée est de \$100 et la contribution est de \$100 par an.

Le 21^{ème} et le 22^{ème} étages, sur la rue Fulton, seront occupés par le Machinery Club, dans un but semblable, club qui se compose de 1,000 membres; le droit d'entrée à ce club est de \$50 et la contribution, de \$50. Ces deux clubs auront des "roof gardens", pour les journées chaudes de l'été.

A part les recettes régulières, provenant des loyers, la Compagnie qui possède l'édifice retirera un revenu énorme de privilèges spéciaux. Elle a loué l'espace consacré à la publicité, dans l'édifice et dans les wagons, pour la somme de \$200,000 par an; elle a loué le privilège pour vendre des cigares, pour \$3,600 par an, le bar pour \$25,000 par an, le privilège pour vendre du soda, pour \$19,000 et le privilège pour cirer les chaussures, \$11,000.

Dans le hall principal, au rez-de-chaussée, il y aura un bureau de renseignements, où un tableau index contiendra le nom de toutes les personnes habitant l'édifice.

Le vendeur qui gagne le salaire le plus élevé est celui qui rapporte le plus. Ne vous encombrez pas d'un vendeur qui ne gagne jamais un bon salaire; il ne rapporte rien.

GEO. GONTHIER
 EXPERT COMPTABLE ET AUDITEUR
 Chambres 205 à 209 EDIFICE WILSON
 11 et 17 Cote de la Place d'Armes, - MONTREAL.
 TEL. BELLE, MAIN 2701

BANQUE DE MONTREAL

(FONDEE EN 1817)

CONSTITUEE PAR ACTE DU PARLEMENT

Capital tout payé..... \$14,400,000.00
 Fonds de Réserve..... 11,000,000.00
 Profits non Partagés..... 903 530.20

SIEGE SOCIAL, MONTREAL.

BUREAU DES DIRECTEURS

Le Très Hon. Lord Strathcona and Mount Royal, G.C.M.G., Président Honorable
 Hon. Sir George A. Drummond, K.C.M.G., Président
 E. S. Clouston, Vice-Président Jas Ross, Ecr.
 A. T. Paterson, Ecr., Hon. Robt. Mackay
 R. B. Angus, Ecr. Sir W. C. Macdonald
 Edward B. Greenshields, Ecr., Sir R. G. Reid.
 Sir T. G. Shaughnessy, K.C.V.O., David Morric

E. S. Clouston—Gérant Général,

A. Macalder, Insp. chef et Surlint. des Succursales.
 H. V. Meredith, Asst. Gérant-Général et Gérant à Montréal.
 C. Sweeny, Surintendant des succursales de la Colombie Anglaise.
 W. E. Stavert, Surintendant des succursales des Provinces Maritimes.
 F. J. Hunter, Inspecteur N. O. et Succursales C. B.
 E. P. Winslow, Inspecteur, Succursales Ontario
 D. R. Clarke, Inspecteur Succursales Provinces Maritimes et Terre-Neuve

SUCCURSALES :

130 Succursales au Canada.

Grande-Bretagne, Londres, Banque de Montréal
 47 Threadneedle St., E. C., F. W. Taylor, Gérant.
 Etats-Unis, New-York—Pine St., R. Y. Hebden,
 W. A. Bog et J. T. Molineux, Agents.
 Chicago, Banque de Montréal—J. M. Greata, Ger.
 Spokane, Wash—Bank of Montreal.
 Terre-Neuve: St. John's et Birch Cove, (Baie des Isles).
 Mexico, D F.—T. S. C. Saunders, Gérant.

BANQUE DE SAINT-HYACINTHE

Bureau Principal: - St-Hyacinthe, P. Q.

CAPITAL PAYE \$329,515.00
 RESERVE 75,000.00

DIRECTEURS:

Honorable G. C. DESSAULLES, Président.
 J. R. BRILLON, Vice-Président.
 JOS. MORIN, L. P. MORIN, E. OSTIGUY,
 V. B. SICOTTE, MICHEL ARCHAMBAULT,
 L. F. PHILIE, Caissier. B. LHOMME, Inspecteur.

Succursales:

Drummondville, P.Q., J. W. St-Onge, Gérant,
 Farnham, P.Q., H. St-Amant, Gérant,
 Iberville, P.Q., J. F. Moreau, Gérant,
 L'Assomption, P.Q., H. V. Jarry, Gérant,
 St-Césaire, O. L. Mercure, Pro-Gérant

Correspondants: - Canada: Eastern Townships Bank et ses succursales, Etats-Unis: New-York, First National Bank, Ladenburg, Thalmann & Co., Boston: Merchants National Bank.

Banque d'Epargne de la Cité et du District de Montréal.

Avis est par la présente donné qu'un dividende de Dix Dollars par part du Capital-Actions de cette institution a été déclaré et sera payable à la Maison de Banque de cette cité le, et après le jeudi, second jour du mois de juillet prochain.

Par ordre de la direction,
 A. P. LESPÉRANCE,
 Gérant.

Montréal, 29 mai 1908.

Richmond and Drummond Fire Insurance Company.

Siège Social: Fondée
 RICHMOND, QUÉ. EN 1 8 7 9
 Capital \$250,000
 Déposé au gouvernement du Canada 60,000

HON. WILLIAM MITCHELL, Président.
 ALEX. AMES, Vice-Président.
 J. C. McCaIG, Gérant. S. C. FOWLER, Secrétaire
 J. A. BOTHWELL, Inspecteur.

JUDSON G. LEE, Agent Résident,
 Edifice Guardian Building, 160 St Jacques
 MONTREAL, QUÉ.

On demande des agents dans les districts non représentés.

UTILISATION DES DEBRIS DE LIEGE

Les débris qui proviennent des diverses manipulations du liège sont utilisés. Une industrie spéciale en France les achète aux prix d'environ \$0.50 les 220 livres et en fait des agglomérés de toute nature et du linoléum. Ces débris sont broyés mécaniquement. La poudre de liège ainsi obtenue a des propriétés isolantes qui l'on fait employer pour envelopper les fruits et légumes destinés à l'exportation. En dehors de cet emploi de la poudre de liège, il en est d'autres plus importants. En mélangeant cette poudre avec un agglomérant minéral: plâtre, ciment, chaux, ou organique, brai, goudron, on obtient des briques et des carreaux. Ces briques de liège sont très légères, on en peut faire des cloisons pesant, après la pose de l'enduit, 35 kilogrammes au mètre carré. Les carreaux de poudre de liège sont très bons pour arrêter le bruit et la chaleur.

La faible conductibilité du liège le fait employer sous des formes diverses à l'isolement des installations et entrepôts frigorifiques, des glacières fixes et portatives. On s'en sert pour la construction de wagons et bateaux-glacières à doubles cloisons de liège avec matelas d'air. On en recouvre aussi les tuyaux de vapeur des chaudières ou les chaudières elles-mêmes pour éviter le rayonnement de la chaleur. Les poudres de liège sont encore employées, mélangées avec de la résine et soumises à la pression d'une presse hydraulique, à la fabrication de bouchons, mais l'ur plus grand débouché se trouve dans l'industrie des linoléums.

Le linoléum est aujourd'hui connu dans tout le monde; il n'est pas d'appartement où l'on n'en trouve au moins quelques mètres; il n'est pas d'installation domestique qui, maintenant, s'en passe. Or, le linoléum est constitué par une matière formant ossature, toile ou papier, recouverte d'une pâte servant à en garnir les vides et formant couverture; ce garnissage est composé d'un mélange de poudre de liège et de bois, d'huile de lin oxydée et d'un siccatif. (Le Moniteur du tissage des soieries).

Nouvelle Succursale de Banque
à
STE - CUNEGONDE

La Banque d'Epargne de la Cité et du District de Montréal, a ouvert une nouvelle succursale, 1505 rue St-Jacques, encoignure Vinet.

Nous réservons toujours l'accueil le plus courtois à nos clients, que leurs comptes soient gros ou petits.

P. A. GAGNON

COMPTABLE LICENCIÉ
(Chartered Accountant)

Chambre 801 Edifice New-York Life
11 Place d'Armes, . . . MONTREAL.
Bell Main 4913

LA FONCIERE ASSURANCE

CONTRE L'INCENDIE

Capital Autorisé \$1,000,000

BUREAU DE DIRECTION :

T. J. CHARBONNEAU, Ing. Civil, Président.
G. I. DELISLE, Manufacturier, Vice-Président.
VICTOR MORIN, Notaire.
JOSEPH ARCHAMBEAULT, Banquier.
C. DORRIS, M.P.P., Négociant.
M. A. MOODY, Industriel.
N. E. CLEMENT, Négociant.
J. L. H. MARCIL, Gérant.

"La Providence"

ASSURANCE CONTRE LE FEU

Bureau Principal: 52, rue St-Jacques,
MONTREAL.

SPÉCIALITÉS: Risques Commerciaux à 20 p.c. de réduction— Pourquoi tous les marchands ne profiteraient-ils pas de ce grand avantage? La Cie n'a aucune réclamation non payée— On demande des Agents— S'adresser à

L. A. PICARD, Gérant.

PATENTES
OBTENUES PROMPTEMENT

Avez-vous une Idée?— Si oui, demandez le Guide de l'Inventeur qui vous sera envoyé gratis par **Marion & Marion, Ingénieurs-Conselle**, Bureaux: { Edifice New York Life, Montréal, et 907 G Street, Washington, D. C.

Arthur W. WILKS J. Wilfrid MICHAUD
WILKS & MICHAUD
Comptables, Auditeurs, Commissaires pour toutes les Provinces
Règlement d'affaires de Faillites
601 BATAIS E BANQUE DES MARCHANDS
Téléphones: { BELL MAIN 5500
{ MARCHANDS 849 MONTREAL

Travailleurs sérieux demandés dans un bon territoire pour vendre des polices ordinaires.

Les Hommes qui Peuvent remplir la première condition trouveront les deux autres fournies par a UNION MUTUAL. Les polices ont été changées récemment pour être conformes aux lois révisées. Chaque chose à la hauteur des temps.
UNION MUTUAL LIFE INSURANCE CO.
Fred E. Richards, Président. PORTLAND, MAINE.
Pour agences dans la division Ouest, la Province de Québec et Ontario Est, s'adresser à W. I. JOSEPH, gérant 151 rue St-Jacques, Montréal. HENRY H. MORIN Agent principal pour le Canada, 151 St-Jacques Montréal.

L. R. MONTBRIAND,
Architecte et Mesureur,
No 230 rue St-André,
Montréal.

AIGUILLES, EPINGLES, AGRAFES ET PORTES D'AGRAFES

D'après le recensement de 1906, il existe aux Etats-Unis 46 établissements qui ont pour spécialité la manufacture d'une ou de plusieurs variétés d'aiguilles, d'épingles ou d'agrafes et portes d'agrafes. Ces établissements représentent un capital de \$5,331,939; ils ont 3,965 employés dont les salaires s'élèvent à \$1,595,923, et leurs produits sont évalués à \$4,750,589. Des hommes et des femmes en nombre presque égal sont employés dans cette industrie, le nombre des hommes étant de 1,862 et celui des femmes de 1,860.

En outre un certain nombre de manufactures ont produit des quantités de ces articles sans en faire une spécialité. La production totale s'est élevée à 1,766,073 grosses d'aiguilles, d'une valeur de \$1,518,411 et d'épingles d'une valeur de \$2,632,656; ces deux produits représentent une valeur totale de \$4,151,067.

La principale variété d'aiguilles manufacturées est celle des aiguilles pour machines à coudre, dont la production s'est élevée à 776,542 grosses, d'une valeur de \$600,046. Les aiguilles pour machines à tricoter à loquet viennent ensuite comme importance, avec une production de 310,846 grosses, évaluées à \$422,655. Il a été produit plus d'aiguilles à ressort pour machines à tricoter (332,788 grosses); mais leur valeur est beaucoup moindre (\$118,223).

De grandes quantités d'épingles de chaque variété ont été produites— 132,632,232 grosses d'épingles ordinaires, 2,550,650 grosses d'épingles de sûreté et 1,704,900 d'épingles à cheveux.

Les valeurs de ces variétés sont respectivement de \$1,129,006, \$829,386 et \$109,245.

Tous les autres produits, comprenant les agrafes et portes d'agrafes, sont évalués à \$1,542,028.

"Oui, Talleyrand," disait un jour Napoléon à son ministre, "Je suis le maître de l'Europe, parce que je travaille plus que tout autre homme sur le continent. Le meilleur indice de la puissance, c'est la capacité de travail et une conviction intense de sa nécessité." — (System.)

THE Imperial Live Stock Corporation.
Fonds Garanti, \$100,000. Assurance contre la mortalité du Bétail et des Chevaux. Mortalité Générale. Poulina-gé. Etalons, Castration, Bétail. Mort Accidentelle. Nous payons le montant assuré quelle que soit la nature de la mort.

Bureau :

Chambres 6 et 7, Edifice New York Life,
MONTREAL.

Nous demandons des agents.

L'ASSURANCE MONT-ROYAL
 Compagnie Indépendante (Incendie)
Bureaux : 1720 rue Notre-Dame
 Coin St-François-Xavier, MONTREAL
 RODOLPHE FORGET, Président.
 J. E. OLIVIER, Jr., Gérant-Général.

Assurance
CONTRE LES VOLEURS
 BRIS de GLACES
 COMMERCIAL BURGLARY & PLATE GLASS INSURANCE CO.
 Bâtisse New York Life, Phone, Main 2367
 ISIDORE CREPEAU, Gérant.

Sun Life Assurance Company of Canada
 Bureau Principal, - MONTREAL
 L'homme habile à prendre des assurances et qui veut conduire son affaire d'une manière strictement honnête et honorable, a une excellente occasion de le faire dans cette Compagnie "Prosperé et Progressive." Ecrivez au Surintendant des Agences à Montréal.

CAPITAL AUTORISÉ - \$500,000
La Compagnie Equitable d'Assurance Mutuelle
 Contre le Feu.
 BUREAU : 160 rue St. Jacques.
 S. T. WILLETT, Président.
 F. GAUTHIER, Gérant.

LA CANADA LIFE A PAYÉ
 en 1905, aux détenteurs de polices ou à leurs représentants : : : : :
\$3,272,000
 contre des paiements similaires de
\$4,954,000
 faits par les vingt-et-une autres compagnies Canadiennes.

(ETABLIE 1859)
The Phenix Insurance Company OF BROOKLYN
 TOTAL DE L'ACTIF - - \$7,112,413.30
 Robert Hampson & Son, Agents,
 39 rue St-Sacrement, Montréal

Assurances

SURVEILLANCE DE L'ASSURANCE PAR L'ETAT

Discours prononcé par l'Hon. E. E. Rittenhouse, commissaire d'assurance du Colorado, au banquet de la "Life Underwriters' Association", à Lincoln, Na., 14 février 1908.

(Suite.)

Règlement des griefs du public.

Nous basant sur la théorie que le département d'assurance doit fonctionner pour le bien du public, spécialement du public non renseigné, nous invitons ce public à venir exposer au département ses griefs; l'importance de notre correspondance et le nombre des visiteurs indiquent clairement que cette invitation est appréciée. Cela peut sembler une chose peu sage à faire, à cause de la possibilité d'être débordé par le nombre de plaintes, au détriment des autres parties du travail du département. Ce système comporte du travail, c'est évident.

Nous savons tous combien le public ignore les choses de l'assurance. Personne ne sait mieux que vous combien il est difficile de faire lire une police d'assurance à un homme ou à une femme ou de leur faire étudier assez longtemps pour comprendre ses conditions. Des malentendus sans nombre s'ensuivent dont beaucoup résultent en des désappointements amers et souvent en procès. A cause de cette ignorance des contrats et des exigences légales, une grande majorité des plaintes sont sans fondement; mais, en règle générale, une personne préfère que cela lui soit dit par un fonctionnaire d'état plutôt que par un employé de sa compagnie ou d'une autre compagnie; agent que cette personne est portée à considérer comme partial.

Cette manière de faire du département d'assurance plaît à l'homme qui a un grief à exposer et elle épargne à la compagnie une correspondance ennuyeuse, des procès dans bien des cas et, par-dessus tout, elle répand une connaissance de l'assurance qui aide à augmenter la confiance publique. Beaucoup de personnes viennent accuser de vol des compagnies d'assurance et insistent pour qu'on jette en prison des agents d'assurance — état d'esprit produit très souvent par des actes trompeurs ou frauduleux de quelque solliciteur irresponsable. On ne laisse jamais ces personnes quitter le bureau sans avoir rectifié leur impres-

COMPAGNIE MONTREAL-CANADA.
 d'Assurance contre l'Incendie
 Ci-devant
 LA COMPAGNIE D'ASSURANCE MUTUELLE
 CONTRE LE FEU DE LA CITE DE MONTREAL.
 ETABLIE EN 1859
 Capital autorisé - - - \$1,000,000.00
 Actif net excédant - - - 480,000.00
 Dépôt au gouvernement du Canada pour la garantie des porteurs de polices - - - 60,000.00
 Sinistres payés à date - - - 888,021.10
 Taux modérés.
 J. B. LAFLEUR, - - - Président
 BUREAU PRINCIPAL :
 59 rue St-Jacques, Edifice "La Presse"
 MONTREAL
 On demande des agents pour les localités non représentées.

Enfermez vos soucis de bureau dans votre place d'affaires pendant la nuit. Il pourrait arriver que le lendemain matin ils aient disparu.

WESTERN ASSURANCE CO.
 INCORPORÉE EN 1851
 ACTIF, au-delà de - - - \$3,284,180.06
 REVENU pour 1907, au-delà de 3,299,884.94
 Bureau Principal : TORONTO, Ont
 Hon. GEO. A. COX, Président.
 W. R. BROCK, Vice-Président.
 W. B. MEIKLE, Gérant-Général.
 C. C. FOSTER, Secrétaire.
 Succursale de Montréal :
 189 rue Saint-Jacques.
 ROBT. BICKERDIKE, Gérant

LA COMPAGNIE D'ASSURANCE
LIVERPOOL & LONDON & GLOBE
 L'actif en espèces dépasse - - - \$56,000,000
 Les Placements Canadiens dépassent - - - 3,750,000
 Les Réclamations payées dépassent - - - 230,000.00
 SUCCURSALE CANADIENNE :
 Bureau Principal, Edifice de la Compagnie, Montreal.
 Directeurs Canadiens :
 E. S. CLOUSTON, Ecr. Président
 GEO. E. DRUMMOND, Ecr., F. W. THOMPSON, Ecr., JAMES CRATHERN, Ecr.
 Sir ALEXANDRE LACOSTE.
 J. GARDNER THOMPSON, Gérant Résident.
 WM. JACKSON, Député Gérant.
 J. W. BINNIE, Asst. Député Gérant.

La Cie d'Assurance sur la Vie "METROPOLITAN"
 Incorporée par l'état de New-York.)
ACTIF : \$198,320,463.23
 Le nombre des Polices 9,620,009 en vigueur, est plus élevé que celui de toute autre compagnie sur le continent d'Amérique.
 En 1907 la "Metropolitan" a fait, en Canada, des opérations d'assurance, au chiffre de \$16,220,000 réparties en 93,114 polices d'assurance.
 Les Contrats d'assurance de la Compagnie sont rédigés et écrits en langue française et en langue anglaise.
 La Compagnie a, dans la province de Québec, un service d'au moins 500 agents canadiens, experts à expliquer les avantages de l'ASSURANCE SUR LA VIE.
 De plus son dépôt réel au Gouvernement du Canada, pour protéger les Assurés, est de plus de \$4,500,000.

sion, si possible, et nous pouvons ainsi changer en amis de l'assurance beaucoup de ses ennemis.

Tout citoyen peut se faire expliquer sa police par l'expert du département s'il croit n'avoir pas été bien traité ou s'il craint de ne pas l'être par la compagnie ou son agent. Quelque saugrenue que puisse paraître une question, elle est écoutée promptement et respectueusement. Plus une personne est ignorante et sans défense, plus on prend de soin pour lui rendre les choses claires. Si l'expert ne suffit pas, nous en prendrons un autre. Nous ferons tout ce que ce travail demande.

En adoptant cette politique, il n'est pas nécessaire d'émettre des opinions au point de vue de la loi. Il ne convient pas non plus d'entreprendre le règlement de réclamations. Quand une évidence de fraude ou de traitement injuste est fournie, l'attention de la compagnie est attirée sur le fait avec prière de faire une enquête spéciale et je n'ai encore jamais constaté de cas où une compagnie ait manqué de se conformer à une requête si respectueuse.

(A suivre).

POURQUOI

DOIT-ON S'ASSURER DANS

La Sauvegarde

- 1^o **PARCE QUE** Ses taux sont aussi avan-
tageux que ceux de n'importe
quelle compagnie.
- 2^o **PARCE QUE** Ses polices sont plus libérales
que celles de n'importe quel
compagnie.
- 3^o **PARCE QUE** Ses garanties sont supérieure-
res à la généralité de celles
des autres compagnies.
- 4^o **PARCE QUE** La sagesse et l'expérience de
sa direction sont une garantie
de succès pour les années
utures.
- 5^o **PARCE QUE** Par dessus tout, elle est une
compagnie canadienne fran-
çaise et que ses capitaux rest-
ent dans la province de Qué-
bec pour le bénéfice des nôtres

Siège social: 7 PLACE D'ARMES,

MONTREAL.

Ecoutez attentivement, répondez prudemment, décidez-vous promptement.

Travaux d'inventeurs

MM. MARION & MARION, solliciteurs de brevets, Montréal, Canada, et Washington, E. U., fournissent la liste suivante de brevets Canadiens récemment obtenus par leur entremise.

Tout renseignement à ce sujet sera fourni gratis en s'adressant au bureau d'affaires plus haut mentionné.

Nos

- 112089—Dr William D. Gratama, Rijswijk, Hollande. Vulcanisation du caoutchouc.
- 112113—Joseph Nap. Laprès, Montréal, Qué. Ecran réflecteur pour photographies.
- 112143—Mme Ella Hackley, Frank, Alberta. Couteau à légumes.
- 112145—Edmund Conway, Québec, P. Q. retenue de rails.
- 112146—Louis Barceloux, St Guillaume Station, Qué. Jauge pour la pose des rails.
- 112148—Dr Fritz Blau, Berlin, Allemagne. Méthode de production de corps électro-métalliques incandescents.
- 112159—Carl Laurick, Berlin, Allemagne. Machine à mélanger et manier les pâtes, pour boulangers et pharmaciens.
- 112256—Giuseppe Sacripanti, Gênes, Italie. Bandages élastiques en acier, pour automobiles ou autres véhicules.

CREDIT FONCIER, F.-C.

Montreal, Quebec, Toronto, Winnipeg, Regina, Edmonton, Vancouver

Prêts sur propriétés en valeur, de ville et de campagne. Prêts aux Corporations Municipales et Scolaires, aux Fabriques de paroisses. La Société ne charge aucune Commission. Pour blancs et formules s'adresser aux bureaux de la Société.

30, Rue St-Jacques, - - - - MONTREAL



ASSURANCE INDUSTRIELLE

Notre Nouveau Contrat à Salaire et à Commission pour agents, offre une occasion splendide pour un petit nombre supplémentaire d'hommes stables, énergiques et habitués à gagner un salaire substantiel.

THE UNION LIFE ASSURANCE COMPANY.

Bureau Principal—TORONTO—H. POLLMAN EVANS, Président. Bureaux dans 34 Districts entre Halifax et Vancouver. La seule Compagnie dont on puisse obtenir la Police de Banque d'Epargne, la Police Industrielle la plus libérale.



La Prévoyance

COMPAGNIE d'assurance de Garantie et contre les Accidents, constituée en corporation par une loi spéciale de la Législature de Québec, V Edouard VII,

Chapitre 68, est une Compagnie essentiellement Canadienne-Française, organisée sur des bases scientifiques, avec un capital de \$200,000.00 Elle offre une sécurité absolue à tous égards. Elle fait des contrats d'assurance contre la Maladie, les Accidents, les bris de glaces, pour couvrir la responsabilité des Patrons, ainsi que pour garantir la fidélité des employés.

Bureau Principal: 71A rue St-Jacques, - - - MONTREAL.

J. C. GAGNE, Gérant Général.



EN ECRIVANT AUX ANNONCEURS, CITEZ "LE PRIX COURANT"