A JEWISH CANADIAN DAILY Circulated All Over Canada And Abroad

THE HEBREW JOURNAL

דער אידישער קאנאדער זשורנאל

א טעגלעך אידיש ציימונג

VOLUME IV No 2400 Toronto, Tuesday June 3 1919 PRICE TWO CENTS

דינסטאג דעם 3-טען יוני, 1919. ה סיון פרשה נשא תרע"ט.

JUN 7 1919

N.Y. Public Library Fifth Ave.

ציוניזם געזיכערט, זאגט פרעמיער לאיד דזשאדזש
פיערליט ציהען צוריק זייער סטרייק אולטימאטום

פאדערוווסקי פאדערט אן אונטערזוכונגם קאמיסיע

פאריז יוני 2.

איגנאץ יאן פאדערווסקי, דער פוילישער פרעמיער האט היינט ארויסגעגעבען אן ערקלעהרונג דאס ער האט באשלאסען צו פארלאנגען פון פרעזידענט ווילסאן צו ערווהלען א קאמיסיע פון אמעריקאנער ביזנעס צו פאדרען קיין פוילען מיט'ן צוזאץ צו מאכען אן אונטערזוכונג וועגען די קלאגען דאס די פאליאקען מאכען אויף אידען.

מורא פאר א סטרייק פון פיערליט איז שוין פאראיבער

די מורא אז היינט פריה זאלען די פייערליט פארלאזען זייערע שטעלען איז שוין פאראיבער. עס וועט שוין הפנים מעהר קיין סטרייק פון פייערליט ניט זיין. די פייערליט האבען נעכטען פריה גע'לאזט וויסען דעם ספעציעלען מיניסטער פון דער, באאדד אז מאנדאל דאס זיי זיצען 'צוריק צייטווייליג זייער אולטימאטום, צייטליג דער אנזוהיגער ציים אז הערשט אויפ אין שטאדט. זיי האבען אויף ערקלעהרט דאס אין פאל זייערע פאדערונגען וועלען ניט נאכגענעבען ווער דען, וועלען זיי נאכאמאל, אריינשיקען אהער פארלאנגען אויסצוגיין פון די פייערליט ניט זיין פאר ארבייטער איבערהויפט.

קאנטראלערס זעהר צופרידען.

דער באשלוס פון די פייערליט אין איבערגענעבען צו די קאנטראלערס דאס אפילו וען זיי וועלען ניט נאכגעבען וועלען זיי דאך פרייהר פאר שיצען אין פראנט פון פרייהר פאל פון פייערליט ניט זיין פאר אבער דער קאנטראל איז שוין פארלוירען.

פאליציי צוטרייבט א מאציאליסטישען מיטינג אין מאנטריאל

מאנטריאל, יוני 2.

סיאדראנען מיט פאליסלייט אויף פערד אין אויף מאטאר מיטפלעם האבען זיך אריינגעלאזען צוזישען א גרויסען עולם מיט מעגשען וואם זענען פאר זאמלט צו א פארק צו האלטען א סאציאליסטישען מיטינג. די פאליציי האט אויסגעזוצט אויהר נאכצוגיין דער עולם איז צוטריבען געווארען אין די פארבאטען.

אידישע פונקטען אין דעם מראקטאט מיט פוילען

(אינט. איר. פרעס ביורא.)

ניו יארק יוני 2.

אינפארמאציעס וואם זענען דא ערהאלטען געווארען פון פוילען האבען צו דעם שלוס געברויכען אויהר אויפצוהעלפען דעם מראקטאט צווישען פוילען און דעם אידישען פאלק. עס וועט שוין הפנים מעהר קיין סטרייק פון פייערליט ניט זיין. די פייערליט האבען נעכטען פריה גע'לאזט וויסען דעם ספעציעלען מיניסטער פון דער, באאדד אז מאנדאל דאס זיי זיצען 'צוריק צייטווייליג זייער אולטימאטום, צייטליג דער אנזוהיגער ציים אז הערשט אויפ אין שטאדט. זיי האבען אויף ערקלעהרט דאס אין פאל זייערע פאדערונגען וועלען ניט נאכגענעבען ווער דען, וועלען זיי נאכאמאל, אריינשיקען אהער פארלאנגען אויסצוגיין פון די פייערליט ניט זיין פאר ארבייטער איבערהויפט.

קאנטראלערס זעהר צופרידען.

דער באשלוס פון די פייערליט אין איבערגענעבען צו די קאנטראלערס דאס אפילו וען זיי וועלען ניט נאכגענעבען צו די פארלאנגען פון די פייערליט האבען זיי דאך פרייהר פאר שיצען אין פראנט פון פרייהר פאל פון פייערליט ניט זיין פאר אבער דער קאנטראל איז שוין פארלוירען.

פאדערווסקי פאדערט אן אונטערזוכונגם קאמיסיע

פאריז יוני 2.

איגנאץ יאן פאדערווסקי, דער פוילישער פרעמיער האט היינט ארויסגעגעבען אן ערקלעהרונג דאס ער האט באשלאסען צו פארלאנגען פון פרעזידענט ווילסאן צו ערווהלען א קאמיסיע פון אמעריקאנער ביזנעס צו פאדרען קיין פוילען מיט'ן צוזאץ צו מאכען אן אונטערזוכונג וועגען די קלאגען דאס די פאליאקען מאכען אויף אידען.

רומענישע אידען פאדערען פאל-שטענדיגע נאציאנאלע רעכטע

היימאניטעט ליגע גיט אויבער א מעמאראנדום דער פראנצויזישער רעגיע-רונג וועגען רומענישע רדיפות.

(אינט. איר. פרעס ביורא.) פון לעע זאלפסאהן.

פאריז, יוני, 2.

די אידישע קאמיסיע פון די פראנ-צויזישע אין רומענישע אידען האבען אויבערגענעבען צוים שלום קאנפערענץ פאדערענץ. פאלשטענדיגע מינאריטעט רעכטע פאר די אידען פון רו-מענין. די פאדערונג זאגט אויסדריק-ליך אז די אידען אין רומענין זאלען קא-נען פויהרען א זעלבסטשטענדיגען נאציא-נאלען לעבען.

די הומאניטעט ליגע פאר מינאריטעט רעכטע, וואם האט זיך נענרינדעט מיט'ן צוים, האט אויבערגענעבען פישאן א מעמאראנדום וועגען די רומע-נישע פראבאלטונגען אויף אידען און אויף אס ראטעסט וענגען אזעלבע רדיפות.

רומענישע רעגיערונג גיט אהרים נייע דעקלעראציע.

די רומענישע רעגיערונג האט אהרים נעפאלגען א טעלעגראם וועגען דער פרא גע פון אידען רעכטע. די נייע בעזעצען זענען פיעל בעסערע ווי די וואס זענען געבען, אבער דר שלום קאנפערענץ אין די אנדערע קאמיסיעס וועגען נים צופרידען.

דער שלום מראקטאט מיט רומענין וועט עגטהאלטען פונקטען וואס וועלען באצווינגען צו פארזיכערען די אידישע רעכטע.

צוים א באקאמפען אידישע פארטאלונגי-שיש א מעמאראנדום וועגען די רומע-נישע פראבאלטונגען אויף אידען און אויף אס ראטעסט וענגען אזעלבע רדיפות.

מורא פאר א סטרייק פון פייערליט איז שוין פאראיבער

די מורא אז היינט פריה זאלען די פייערליט פארלאזען זייערע שטעלען איז שוין פאראיבער. עס וועט שוין הפנים מעהר קיין סטרייק פון פייערליט ניט זיין. די פייערליט האבען נעכטען פריה גע'לאזט וויסען דעם ספעציעלען מיניסטער פון דער, באאדד אז מאנדאל דאס זיי זיצען 'צוריק צייטווייליג זייער אולטימאטום, צייטליג דער אנזוהיגער ציים אז הערשט אויפ אין שטאדט. זיי האבען אויף ערקלעהרט דאס אין פאל זייערע פאדערונגען וועלען ניט נאכגענעבען ווער דען, וועלען זיי נאכאמאל, אריינשיקען אהער פארלאנגען אויסצוגיין פון די פייערליט ניט זיין פאר ארבייטער איבערהויפט.

קאנטראלערס זעהר צופרידען.

דער באשלוס פון די פייערליט אין איבערגענעבען צו די קאנטראלערס דאס אפילו וען זיי וועלען ניט נאכגענעבען צו די פארלאנגען פון די פייערליט האבען זיי דאך פרייהר פאר שיצען אין פראנט פון פרייהר פאל פון פייערליט ניט זיין פאר אבער דער קאנטראל איז שוין פארלוירען.

פאליציי צוטרייבט א מאציאליסטישען מיטינג אין מאנטריאל

מאנטריאל, יוני, 2.

סיאדראנען מיט פאליסלייט אויף פערד אין אויף מאטאר מיטפלעם האבען זיך אריינגעלאזען צוזישען א גרויסען עולם מיט מעגשען וואם זענען פאר זאמלט צו א פארק צו האלטען א סאציאליסטישען מיטינג. די פאליציי האט אויסגעזוצט אויהר נאכצוגיין דער עולם איז צוטריבען געווארען אין די פארבאטען.

אידישע פונקטען אין דעם מראקטאט מיט פוילען

(אינט. איר. פרעס ביורא.)

ניו יארק יוני, 2.

אינפארמאציעס וואם זענען דא ערהאלטען געווארען פון פוילען האבען צו דעם שלוס געברויכען אויהר אויפצוהעלפען דעם מראקטאט צווישען פוילען און דעם אידישען פאלק. עס וועט שוין הפנים מעהר קיין סטרייק פון פייערליט ניט זיין. די פייערליט האבען נעכטען פריה גע'לאזט וויסען דעם ספעציעלען מיניסטער פון דער, באאדד אז מאנדאל דאס זיי זיצען 'צוריק צייטווייליג זייער אולטימאטום, צייטליג דער אנזוהיגער ציים אז הערשט אויפ אין שטאדט. זיי האבען אויף ערקלעהרט דאס אין פאל זייערע פאדערונגען וועלען ניט נאכגענעבען ווער דען, וועלען זיי נאכאמאל, אריינשיקען אהער פארלאנגען אויסצוגיין פון די פייערליט ניט זיין פאר ארבייטער איבערהויפט.

קאנטראלערס זעהר צופרידען.

דער באשלוס פון די פייערליט אין איבערגענעבען צו די קאנטראלערס דאס אפילו וען זיי וועלען ניט נאכגענעבען צו די פארלאנגען פון די פייערליט האבען זיי דאך פרייהר פאר שיצען אין פראנט פון פרייהר פאל פון פייערליט ניט זיין פאר אבער דער קאנטראל איז שוין פארלוירען.

מורא פאר א סטרייק פון פייערליט איז שוין פאראיבער

די מורא אז היינט פריה זאלען די פייערליט פארלאזען זייערע שטעלען איז שוין פאראיבער. עס וועט שוין הפנים מעהר קיין סטרייק פון פייערליט ניט זיין. די פייערליט האבען נעכטען פריה גע'לאזט וויסען דעם ספעציעלען מיניסטער פון דער, באאדד אז מאנדאל דאס זיי זיצען 'צוריק צייטווייליג זייער אולטימאטום, צייטליג דער אנזוהיגער ציים אז הערשט אויפ אין שטאדט. זיי האבען אויף ערקלעהרט דאס אין פאל זייערע פאדערונגען וועלען ניט נאכגענעבען ווער דען, וועלען זיי נאכאמאל, אריינשיקען אהער פארלאנגען אויסצוגיין פון די פייערליט ניט זיין פאר ארבייטער איבערהויפט.

קאנטראלערס זעהר צופרידען.

דער באשלוס פון די פייערליט אין איבערגענעבען צו די קאנטראלערס דאס אפילו וען זיי וועלען ניט נאכגענעבען צו די פארלאנגען פון די פייערליט האבען זיי דאך פרייהר פאר שיצען אין פראנט פון פרייהר פאל פון פייערליט ניט זיין פאר אבער דער קאנטראל איז שוין פארלוירען.

פאדערווסקי פאדערט אן אונטערזוכונגם קאמיסיע

פאריז יוני 2.

איגנאץ יאן פאדערווסקי, דער פוילישער פרעמיער האט היינט ארויסגעגעבען אן ערקלעהרונג דאס ער האט באשלאסען צו פארלאנגען פון פרעזידענט ווילסאן צו ערווהלען א קאמיסיע פון אמעריקאנער ביזנעס צו פאדרען קיין פוילען מיט'ן צוזאץ צו מאכען אן אונטערזוכונג וועגען די קלאגען דאס די פאליאקען מאכען אויף אידען.

רומענישע אידען פאדערען פאל-שטענדיגע נאציאנאלע רעכטע

היימאניטעט ליגע גיט אויבער א מעמאראנדום דער פראנצויזישער רעגיע-רונג וועגען רומענישע רדיפות.

(אינט. איר. פרעס ביורא.) פון לעע זאלפסאהן.

פאריז, יוני, 2.

די אידישע קאמיסיע פון די פראנ-צויזישע אין רומענישע אידען האבען אויבערגענעבען צוים שלום קאנפערענץ פאדערענץ. פאלשטענדיגע מינאריטעט רעכטע פאר די אידען פון רו-מענין. די פאדערונג זאגט אויסדריק-ליך אז די אידען אין רומענין זאלען קא-נען פויהרען א זעלבסטשטענדיגען נאציא-נאלען לעבען.

די הומאניטעט ליגע פאר מינאריטעט רעכטע, וואם האט זיך נענרינדעט מיט'ן צוים, האט אויבערגענעבען פישאן א מעמאראנדום וועגען די רומע-נישע פראבאלטונגען אויף אידען און אויף אס ראטעסט וענגען אזעלבע רדיפות.

רומענישע רעגיערונג גיט אהרים נייע דעקלעראציע.

די רומענישע רעגיערונג האט אהרים נעפאלגען א טעלעגראם וועגען דער פרא גע פון אידען רעכטע. די נייע בעזעצען זענען פיעל בעסערע ווי די וואס זענען געבען, אבער דר שלום קאנפערענץ אין די אנדערע קאמיסיעס וועגען נים צופרידען.

דער שלום מראקטאט מיט רומענין וועט עגטהאלטען פונקטען וואס וועלען באצווינגען צו פארזיכערען די אידישע רעכטע.

צוים א באקאמפען אידישע פארטאלונגי-שיש א מעמאראנדום וועגען די רומע-נישע פראבאלטונגען אויף אידען און אויף אס ראטעסט וענגען אזעלבע רדיפות.

פאליאקען זעצען פאר רדיפות

(אינט. איר. פרעס ביורא.)

ניו יארק יוני, 2.

אינפארמאציעס צוים „מארנען זשור נאל" מעלדען דאס די פאליאקען זענען אין פאר צו מאכען רדיפות אויף אידען. אי-נפארמאציעס מען דער פארלאמענט נעבויט אין דרען ווארשא ווערען נעשלאגען דער-פאר ווייל זיי ווילען זיך אומקערען קיין ווילנא. דער באיקאט אויף ווילנא ווערט פארנעזעצט און די אירען קאנען ניט כא-קומען קיין עסענווארב.

עס ווערט אויך בעמארקען, דאס אין א אנדראם פון פאלאלקא וואו אידען זע-נען אויסגעמארדעט נעווארען.

אריסמאקראטיע פראטעסטירט.

עס ווערט אויך אויבערגענעבען דאס סער סטיוארט סעמיעול און קלאד מאס-טעפיארע שיקען א פראטעסט צו די רע-ניירונגען וועגען די פאלאלמען.

גרויסער פראטעסט מיטינג.

די פיהרער, פון עגליישיל אידענטום אראנזשירען א גרויסען פראטעסט מיטינג נעגען די פאלאלמען. דער מיטינג וועט נעהאלטען ווערען אין דעם „מענשאן האוז" אין דער וואשינגטאן פלאד פון לאנדאן.

פרעמיער לאד דזשאדזש זאגט ציוניזם איז ערפאלגרייך

(אינט. איר. פרעס ביורא.)

ניו יארק יוני, 2.

אינפארמאציעס וואם זענען דא ערהאלטען געווארען מעלדען, דאס פרעמיער לאד דזשאדזש האט נע-שריבען א בריעף צו פראפעסאר חיים ווייצמאן, באהויפטעדזיג דאס דער פאלאלאנג פון די ציוניסטען איז ער פאלגרייך.

פערציג מיליאנען אידען אויסנע-שטארבען פון הונגער אין ווין

(אינט. איר. פרעס ביורא.)

ניו יארק יוני, 2.

אינפארמאציעס וואם זענען צוגע-שיקט געווארען פון הארוועט לאוועשטי-מאקס פיין און-מ. כיזים, שלוחים פון דער דיסטריבישאן קאמיטע מעלדען דאס אין ווין זענען אויסגעשטארבען פערציג מיליאנען אידען פון הונגער.

קינדער אינעער פיער יאהר אלט אויסגעשטארבען

עס ווערט אויך נעמארקען דאס אלע קינדער אונטער פיער יאהר זענען אויס נעשטארבען. די קינדער וואם זענען נע-בוירען, זענען נעזונד. אין עטם זע-נען די פונקטען עהנליך צו די, וואם זענען אויבערגענעבען נעווארען צו דר ליגאטען פון דייטשלאנד. בלויז יענע שטעלען וואם האבען צו טון מיט די גרע-נעצען פון עסטרייך אהער די אויסגע-ספעציעלע פונקטען וואם זענען נוגע עסט רייך אלזין זענען נעווארען.

א בריף פאר אייד

היינט ווערט איהר ערהאלטען א בריף, וועלכער איז פון דער גרעסטער וויכטי-קייט. דאס איז א בריף אין וועלכען דער היינער מלחמה קאנפערענץ אינפארד מירט אייך וועגען דער פרעמיער זאל שיצ לידערדע פון דער מלחמה און פאר-האנען.

אין דיעזען בריף ווערט איהר אויך נעפרעגט א גוויסע צאהל מיט אריינגעלע אונטערשריפטען פון די אומגליקליכע, וועלכע האבען דורעקט ערהאלטען די הילף פון דער דזשוידאס דיסטריבוישאן קאמיטע אין אייראפא. אויף דיעזען בריף מיט איהר אבער עגטפערען. איהר ער האבען, וועלכעם איז פול מיט טרויער אן מיט לייד פאר דער גרויסער בראך, וואם האט נעפראפען אומזערע ברידער, צים אנדערען. אין עם וואלט נעזאגט א גלייכע זאך אז דער פארלאמענט זאל זיך ווייטער אויפטיען צו דעם אומגליק פון דעם אלטען קעמפען וועלכע דאס איינציגע וואס האט נאך איבערגעבליבען פון דער פריהערדיגער גרויסער מאכט.

שלום פונקטען פאר עסטרייך ענהליך צו דייטשלאנד

אטאוא, יוני, 2.

די רעגיערונג האט היינט פארעפענט-ליכט דעם סך - הכול פון די שלום פונק-טען וואס זיי אלייאירטע האבען אויבער-נעגעבען צו די עסטרייכישע שלום דעלע-גאטען צו אונטערשרייבען. אין עטם זע-נען די פונקטען עהנליך צו די, וואס זענען אויבערגענעבען נעווארען צו דר ליגאטען פון דייטשלאנד. בלויז יענע שטעלען וואס האבען צו טון מיט די גרע-נעצען פון עסטרייך אהער די אויסגע-ספעציעלע פונקטען וואס זענען נוגע עסט רייך אלזין זענען נעווארען.

דער האט עהנליך פונקטען זענען היינט אויך נעווארען צו דער עסטרייכישער רע-פובליק. דער פרעמיער פון עסטרייך האט נעזאגט אז ער ווערט אנונעדען אלע זיינע מעגליכקייטען צו ענדיגען דעם קריג. ער האט אויך נעזאגט אז ער ווערט אנונעדען אלע זיינע מעגליכקייטען צו ענדיגען דעם קריג.

וויניפעגער סטרייקער פאדערען פרעמיער זאל רעזיגנירען

פרעמיער רוגט כלויז איין מאג צייט צו געבען אן ענטפער — פרעמיער זאגט צו גינסטיג ארבייטער געזעצען.

וויניפעג, יוני, 2.

א גרויסע מאסע סטרייקער, מיט אומגעהעריגע פאלאטען אין סימפאטי-זירער פון די סטרייקער זענען היינט ארויסגעגאנגען מיט דער פארלאמענט נעבויי דע וואו עם האט זיך נעפונדען אנונעדע-רע, מיט זייער פאביעטע אויף זייערע האטען, מיט זייער פאביעטע אויף זייערע פיהרער ערשט, אבער אויך אויף דעם פרעמיער זאל דער פרעמיער זאל רעזיגנירען.

דער עולם פון סטרייקער לעבען דער ריילוויי בראדערהוד האט נעמאכט דעם ערשטען פארזוך צו ברענגען צו אן אויס-גלייך וועגען די פונקטען פונ'ס סטרייק סכסוך האט א גרויסער עולם זיך פארזא-מעלט פארלאמענט נעבויי היינט. זיי האט בען געלאזט וויסען דעם מיניסטער פון ג. נרעי, דאס זיי וועהען צום דרייטען מאל אפשטאטען א ווייזט אין ר' פארלא-מענט נעבויידען אן אויס'ן וועג וועלכען זיי אויך באווען א פאר צייטונ'ס פלעצער אין ג. ז. ו.

דער ענטפער פונ'ס פרעמיער אויף די אלע פאדערונגען איז נעווען דאס ער וועט ניט ארויסגעהן פון זיין אמט, אבער ער וועט אנונעדען אלע זיינע מעגליכקייטען צו ענדיגען דעם קריג. ער האט אויך נעזאגט אז ער ווערט אנונעדען אלע זיינע מעגליכקייטען צו ענדיגען דעם קריג.

שלום פונקטען פאר עסטרייך ענהליך צו דייטשלאנד

אטאוא, יוני, 2.

די רעגיערונג האט היינט פארעפענט-ליכט דעם סך - הכול פון די שלום פונק-טען וואס זיי אלייאירטע האבען אויבער-נעגעבען צו די עסטרייכישע שלום דעלע-גאטען צו אונטערשרייבען. אין עטם זע-נען די פונקטען עהנליך צו די, וואס זענען אויבערגענעבען נעווארען צו דר ליגאטען פון דייטשלאנד. בלויז יענע שטעלען וואס האבען צו טון מיט די גרע-נעצען פון עסטרייך אהער די אויסגע-ספעציעלע פונקטען וואס זענען נוגע עסט רייך אלזין זענען נעווארען.

דער האט עהנליך פונקטען זענען היינט אויך נעווארען צו דער עסטרייכישער רע-פובליק. דער פרעמיער פון עסטרייך האט נעזאגט אז ער ווערט אנונעדען אלע זיינע מעגליכקייטען צו ענדיגען דעם קריג. ער האט אויך נעזאגט אז ער ווערט אנונעדען אלע זיינע מעגליכקייטען צו ענדיגען דעם קריג.

וויניפעגער סטרייקער פאדערען פרעמיער זאל רעזיגנירען

פרעמיער רוגט כלויז איין מאג צייט צו געבען אן ענטפער — פרעמיער זאגט צו גינסטיג ארבייטער געזעצען.

וויניפעג, יוני, 2.

א גרויסע מאסע סטרייקער, מיט אומגעהעריגע פאלאטען אין סימפאטי-זירער פון די סטרייקער זענען היינט ארויסגעגאנגען מיט דער פארלאמענט נעבויי דע וואו עם האט זיך נעפונדען אנונעדע-רע, מיט זייער פאביעטע אויף זייערע האטען, מיט זייער פאביעטע אויף זייערע פיהרער ערשט, אבער אויך אויף דעם פרעמיער זאל דער פרעמיער זאל רעזיגנירען.

דער עולם פון סטרייקער לעבען דער ריילוויי בראדערהוד האט נעמאכט דעם ערשטען פארזוך צו ברענגען צו אן אויס-גלייך וועגען די פונקטען פונ'ס סטרייק סכסוך האט א גרויסער עולם זיך פארזא-מעלט פארלאמענט נעבויי היינט. זיי האט בען געלאזט וויסען דעם מיניסטער פון ג. נרעי, דאס זיי וועהען צום דרייטען מאל אפשטאטען א ווייזט אין ר' פארלא-מענט נעבויידען אן אויס'ן וועג וועלכען זיי אויך באווען א פאר צייטונ'ס פלעצער אין ג. ז. ו.

דער ענטפער פונ'ס פרעמיער אויף די אלע פאדערונגען איז נעווען דאס ער וועט ניט ארויסגעהן פון זיין אמט, אבער ער וועט אנונעדען אלע זיינע מעגליכקייטען צו ענדיגען דעם קריג. ער האט אויך נעזאגט אז ער ווערט אנונעדען אלע זיינע מעגליכקייטען צו ענדיגען דעם קריג.

סטרייק פראבלעמע פאר'ן פעדעראל פארלאמענט

THE EATON Phone

LOEW

ראנג מטריס מהעאטער

בשפם פיסם דעזערוויסם.

ויסען שאנם

113 Queen St. W.

171 James

HIPPODRO

ד פויליען

נא ראנטורט

שנעל אין. מארעמט אויסנע-

113 Queen St. W.

סינגער

פאבליק

טעלעפאן עדלייד 919

טעלעפאן קאלעדוניא 4866

טעלעפאן קאלעדוניא 7420

טעלעפאן עדלייד 2696

רב־מרייטעל!

אן ערצעהלונג פון אידי־
דישען לעבען
פון מ. ספעקטאר

(פארזעצונג)

א נאכצע נאכט פלעגט ער אויף איהם פאהרען דיסטענציע איבער פעלדער אין וועלדער, איבער בערג אין טהאלען, ער מיט איהם אפשר די נאכצע ווילם איהם געפאהרען, אין אז עם האט אנגעהויבען בען צו מאגען, פלעגט איהם דער דאמאי ווי צוריק אנדער שטעלען אין דער איי נעגער שטאל, פארפלעכטען איהם אלע האר פון דער נרייע, אז עם איז ניט כענד לויך צעריסן זיי אויפצופאנטערען. עם זיינען אויף נאנאנגען עטליכע כעכט פאם האם האט דאך דעם דאמאזאי אכ נעריכען שטארק צו דאנען. ער איז נע וואהרען אזוי ווי איהר הענט עם אויפצופ פאסט האט נעמאכט פון איהם, נאר דער האר, כדי דער דאמאזאי זאל קיין שלימה ניט האבען צום פערד, נאר עם האט ניט נעהאלפען. דער דאמאזאי איז נעפאלען אויף פעלד אין דיסטענציע פון דער נרייע, אז עם איז ניט כענד לויך צעריסן זיי אויפצופאנטערען. עם זיינען אויף נאנאנגען.

ברייטער פערלאנגס

אנגעטאן פארלאנגט, פארטרעט אנגע־
פערלאנגט פאר גוטע פרנסה פינ־
איז אונזער ספעציאליטעט פרייזס
אלעס צו בילליגע פרייזען, גוטע מיר־
וויליאמסבורג ארט קאמפאניע 4 בראנד־
עוי.
(6022

דער אלט בעקאנטער פייפער הענגער
פיינטער מאכט יעצט די בעסטע אר־
מיט די שווהנסטע פייפערס צו די
נסטע פרייזען. ב. שאפירא 68 מיירד
סטריט. טעלעפאן קאלעדוש 2229.
6393 6—

איפמערקזאם !

אויב אהר דארפט קארפענטער אר־
אלטערייסאן אדער נייע, וועגדעש
צו מארים סמיט 31 ריווערסי סטריט.
6388 6

דעכער צו פיקסען

ירוסלעם און גראל און סליימס אין
דעכער מיט גאראזי. מינהיים
קאמפאניע, 80 באלדווין סטריט.
טעלעפאן קאלעדוש 7218.
6379 6

פארלאנגט זאפארט
רייטארס
ערפרעסערס
דערס
ען אפעריטארס
נינג קאוטס
סטונדען א ווארד
טש ווייזדושעס
ש. העקבערן אוו קא.
ע פלאר 50 יארק סט.
גנדס טעלעפאן מר. פענילידוש
קאלעדזיל 5494
6560—6

פארלאנגט זאפארט
רייטארס
ישערס
ען אפ אפעריטארס
נינג קאוטס
סטונדען א ווארד
טש ווייזדושעס
ש. העקבערן אוו קא.
ע פלאר
יארק סט.
גנדס טעלעפאן מר. פענילידוש
קאלעדזיל 5494
6559—6

פארלאנגט זאפארט
אפ אפעריטארס
ש. העקבערן אוו קא.
יארק סט. 6טע פלאהר
6561—6

פארלאנגט זאפארט
רייטארס צו פענס
ש. העקבערן אוו קא.
ע פלאר 50 יארק סט.
6562—6

פארלאנגט אן עקספיריענסד סיי־
ליידי פאר לייטים דערי־צי־ווייר אוו
א מאן פאר דושעונטלמענס דערי צו
פון זיין עקספיריענסד ווינדאי דער־
172 דיוויזיום סטר. נארט האמילטאן
אוניא.
6558—6

פארלאנגט ביי א אנשטענדיגער פא־
קיידי פאר 4 אדער 5 רומס אפארט־
נט, מוז זיין מיט אלע קאנווייניענס
ליג צו צאלען א גוטען פרייז ישורנאל
קס 900
1513—6

פארלאנגט עקספיריענסד פיניישערס
אפעריטארס צו קינדערשע קאוטס
ופשאפען טשילדרענס קלאוק קא.
11 ריטשמאנד סט. וויעסט.
6556—5

פארלאנגט א טיילאר סטעדי ארבייט
בעסטע ווייזדושעס. ה' מעניש אין
א. 145 קווין וועסט.

פארלאנגט א שניידערקע פאר וועסט
ן האנט באטאן האל מייערקעטס. זיך
נדען גלייך צו מר. בלים 442 אנטעריא
טריס, אדער טעלעפאנירט מיין 983.
1575—6—(6

פערלאנגט אונטערבייסטער צו מע־
ער ארבייט. נאכפרענען עמפייער קלא־
נג קא. 156 דיוויסאן סט.
6579—6—(5

פערלאנגט פיניישערס און האנט נייי־
רס צו מענס קאוטס. בעסטע ווייזדושעס
עזאהלט. נאכפרשען טעליפון, 298
אנג סטריט.
6581—6—(3

פערלאנגט א פאטענט אין א טיילאר
אפ צו מענס קאוטס. נאכפרענען מר.
ירק, 14 אנוסטא עוי.
6582—6—(6

עס איז נעוואלעט נעוואהרען $300
אר די מלחמה ליידענדע ביי מר. סינגער
ן 63 מארוי סטר.
330

ווער בויט דאס אידישע הוימלאנד?

פון א. ציוני

(פובליסיטי דעפארטמענט פון דער קענדער ציוניסטישער פעדעראציע)

מיר זעהען אין די לעצטע עטליכע חדשים אן ערשיינונג, וואס אין פון אין־ זייט שהאן און ריההעבד ביז טרערען, אבער פון דער אנדערער זייט עקסהאלט זי אין זיך א נעפאהר־פאר אונזערע האפ־ נונגען: אידען פארקויפען זיערע נע־ שעפטען, דייטען־אויבער קארירעס אין די גלות־לענדער, צופליהען די פעדעם, וואס האבען זיי צוגעבונדען צו זייערע הייי מען אין גלות און קלייבען זיך ביי דער ערשטער געלעגענהייט, באלד ווי שיפען וועלען אנהויבען קומדידען, צו עמיגרי־ רען קיין ארץ־ישראל.

עס האבען זיך זהאנר נעהאט פאר שפרייט ידיעות, אז גאנצע אידישע קהלות פון פוילען, רומעניען און אנדערע לענדער האבען אויבערגעלאזט זייער האב און גוטס און יונג און אלט האבען זיך צו־ פוס נעלאזט וואנדערען צום הייליגען לאנד פארשטעהט זיך, אז דאס ווענען ווייסט מעהער ווי לענגערעס, וועלכע דער־ צעהלען אבער פון א סענטימענט, וואס עק זיסטירט אין דער ווירקליכקייט צווישען אידען אין גלות, און אז א סך טויזענטער אידען שטעהען טאקע טאקע צוויי מיט זייערע פעקלעך צו פאהרען קיין ארץ־ישראל בלוי אין דער לעצטער צייט נעשטאנען ווייס פון צייכנס.

עס איז זעלבסטפארשטענדליך, אז דערבייי האט איינ א סך צו זאגען די אלטע. מיינע בענקשאפט צו צייון, וואס לעבט אין יערעז אידישען הארץ אין דערפאר זעהען מיר דיזעלבע ריההעגדע ערשיינונג — שווין צו נעהן קיין ארץ־ ישראל — נישט בלויז אין די פאראיינגטע דער, נאר אויך אין די פאראיינגטע שטאאטען און קאנאדע. מיר ווייסען פון א צאהל אידען אין אינזער האמיניי־ וואס האבען שוין אויפגעגעבען זייערע נע שעפטען, פארמעס, וואס האבען פאר־ קויפט זייערע פארמס און וואהנען אויף דער גלייקליכער מינוט, ווען זיי וועלען זיך זעצען אויפ'ן שיף, וואס וועט זיי פיהרען צו די ברעגען פון אונזער פאטערלאנד.

די דאזיגע ריההערנדע ערשיינונג אנט־ האלט אבער, ווי גענואנט, אין זיך א גע פאהר פאר דער צוקונפט פון ארץ ישראל. דער פאלקישער סטאטוס פון לאנד איז נאך נישט באשטימט, די מרינה איז נאך נישט פעהיג אריינצונעהמען אין איהרע גרענעצען א גרויסען, האסטיגען שטראם אייזענבאהנען, אן אומהאנדיגער מע־ טע גרויסע אימיגראציע וואלט נעווען אן אומגליק פאר פאלעסטינא און פאר די אידישע עמיגראנטען זעלבסט און פאר דער נאנצער אידישער צוקונפט אין ארץ ישראל. יעדער צוויפלט, יעדער איד דארף פארשטעהן, אז איסליכער איבער איילטער אימיגראנט שטעלט אין סכנה נישט בלויז זיין אייגענע צוקונפט נאר אויך די צוקונפט פון אנדערע אימיגראנ־ טען.

די ציוניסטישע ארגאניזאציע זוכט מיט אלע כחות, אין דער איינגער שרעקליכער צייט פאר אידען אין מיזרח אייראפא, צו באפרידיגען די שטרעבונגען פון אלע קלאסען אידען זיך איינצואהדנען אין פאלעסטינא אזוי שנעל ווי מעגליך. די ארגאניזאציע וועט אנווענדען אירה נאנצע מאכט און מיט דער הילף פון איה רע אלע אינסטיטוציעס זוהען צו פארשנע הערען א בריטיש, סיסטעמאטישע עמי־ראציע קיין ארץ ישראל, אבער אים דאס זאל פארווירקליכט ווערען מיזען מיר הא בען געדולד אין האבען צוטרוי צו דער וואכזאמקייט פון דער ארגאניזאציע. אוא דעלבסט דיסציפלין וואס איז אומעטום נע וועז די שטארקסטע שטיצע פאר אינזער באזיענונג איז איצט נויטיגער ווי ווען עס איז פריהער.

יעדער איינער מוז באנרייפען, אז סיס טעמאטישע אימיגראציע איז א גרויסע נע ציע וועט מעגליך מאכען די דערגרייכונג פון אונזער גרויסען, נאציאנאלען אידעאל די ווידערע אויפבויאונג פון ארץ ישרא אלם. די הויפ פון אידישען פאלק".

אקציאנס פאמיטע פון דער ציוניס טישער ארגאניזאציע.

נחום סאקאלאוו,
דר. ח. וויצמאן.

דאס זענען קלארע רייד און פיינער פון די, וואס האבען נעמאכט הכנות שוין צו פאהרען קיין ארץ ישראל. דאהר זיך נישט פיהלען אנטמוטיגט דערפון, ווייל קיין איד ווייס דאך נישט, אז צוליעב א־ ביסל לענגער וואהרטען, — וויי שווער דאס וואהרטען זאל נישט זיין, — זאל ליידען די זאך, וועלכע איז אזהה הויליג און טיינר. אדרבא, פון דער וואהרונג פון אקציאנס פאמיטעט דארפען מיר זיך פיהלען אויס־ עמולגירט, זעהנדערוק אז ציוניסטישע אר גאניזאציע ארבייט עקרעניש צו ערמעגלי כען אין דער נאהענטער צוקונפט א סיס טעמאטישע, אהנאניזירטע אידישע עמיג ראציע קיין ארץ ישראל.

ווי אזוי וועט דאס לאנד אויסזע רייט אין פארבראכט וועדען פאר א נדוי טער־ אינזיואנדערונג ? ווי נעוואלט, איז כידם־כל נייטיג, אז דער פאליטישער סטאטוס פון לאנד זאל באשטימט ווערען, דאס וועט באלד נעשען; דאס לאנד ווערט, אינגענטליך, שוין נעבויט אוז פאר באלדט, אבער דאס וועט עס ענגען נע זאהן ווערען. אויף א גרויסען פאספאט פון אינזיניג און פון דרויסען — אין ארץ ישראל נופא און אין די גלות לעב דער פאת ארץ ישראל.

דער פאנד, וואס אין ספעציעל בא שאפען נעווארען פאר דער אויבזיואל פון פאלעסטינא איז דער נאהלה. פאנד, אדער ווי ער הייסט אויף־ענגליש "קע־ מאריישאן פאנד", דער איד, וואס שטיצט דעמאזענן פאנד נרייט דערמיט פאק טיש צו א הויס אין זיכערקיט. פרידען און פרייהייט פאר אידען און זיינע ליבסטע אין מיזערע. אלס ביישפיל פון די אדבייט טען, וואס דער נאהלה פאנד טהוט שוין אייט, וועלען מיר כרענגן אינזינג צוי פע־ן. דעם בודזשעט פאר 1919, ווען כער איז בלויז פון לאפאלען פארקטער אבער וועלכער קען מיט זיך נעבען באשש א קליינעם באנריף פון דער נהויסער אויס נאבע פון נאהלה - פאנד אין אלנעמיין, לאמיר זיך באקענען מיט די לאקאלע אויס נאבען.

ציוניסטישע אדמיניסטראצ־ יאנס קאמיסיע :

א. אדמיניסטראטיווע אפיסעס אין ירושלים, יפו און אין גלות.

ב. פאלעסטינא־ציון אפיס.

ג. קאמיסיע אונטערציהונגען די אי־ מיגראציאנס. אין עקאנאמישע מעגליכקיי־ טען.

ד. שטיצע פאר די וועדים פון די שטעדט און קאלאניעס.

ה. עפענטליכער אינפארמאציאנס דעפארטמענט.

ו. טעכנישע דעפארטמענטען: אג־ ריקולטור, אינדושטריע און אינדוסטריע עקספערטען.

ח. לאנד רעגיסטרירונג.

ציוואמען $550,000

פאלקס נעזונדהיים דעפארטמענט :

א. מערקאל יוניט : 45 נוירסעס אין דאקטוירים.

ב. שפיטאל, 100 בעטען.

ג. סאניטאריומס.

ד. נעזונדהיים־טס אינספעקטארען.

ה. אמבולאנסען שפיטאלען.

ו. קליניקען

ז. ביקור חולים'ס (דיספענסעריס)

צו זאמען $420,000

בילדונגס דעפארטמענט :

(יעד החנוך)

א. שולען : 73 שולען, 313 לעה־ רער, 8,500 שילער.

ב. טעקסט ביכער.

ציוזאמען $469,000.

קאנסטרוקציע אין רעקאנסטרוקציע :

א. דורך דער אידישער קאלאניאל טראסט און אנגלא פאלעסטינא קאמ־ פאניע $1,000,000

ב. רעמאנטירונג פון אינסטיטוצ־ יעס $100,000

אידישער לעניאן :

פאר די לעניאנערען און אפהענגיגע פון זיי $75,000

רעליוף :

עגיפטען, פאלעסטינא און ספעציעלע אינסטיטוציעס $25,000.

ווי נעוואלט איז דער דאזיגער באדז־ שעט פאר אין יאהר 1919, פון לא־ קאלען בארואקטער. דער נאולה פאנד אין אלנעמיין האט פאר זיך א פיעל גרע־ סערע אין בריטערע אויפנאבע, פון אמת קאלאלען בארואקטער, און די אויפנא־ בע קען ארויסנעזוהכט ווערען אין עטליכע ווערטער :

דער נאולה פאנד איז אויפצובויען און פארצובריטען דאס אידישע לאנד פארן אידישען פאלק.

טעלעפאניזד אדעלייד 3911

פאר א טעקסי קעפ.
סאיישאן אוימאמביל אזו טעקסי קעפ

זענען די אינצינג אידישע פירמס, וואס האבען 7 פאסאושיר קארס צו פארדינגען. מיר גיבען ספעשעל פרייזען פאר חתונות און אלע אנדערע צוועקען. וועג איהר רינגט אב אדעל. 3911 שיקען מיר אין 5 מינוטען אוינ־ ווער פארטרעטער מיט א טעקסי.

פערלערס און סטארקיפערס איהר האט א געלענהייט צו מאכען געלט.

אויב איהר ווילט מאכען געלט, דאן קומט צו אונז, און מיר וועלען אייך ערקלעהרען ווי אזוי.

איך האב אליין געמאכט געלט און האב, אין איהר קעגט עס אויך.

איהר קרינט ביי מיר צו ידעדער צייט די נרעסטע באראינס אין דרעס־גודס, רייקאוטס, דזשענעסס סוטינג, א. ד. נ.

ל. פינק
185 מיקאל סטרעט (אפטערו) טעלעפאן קאל. 6448

עס איז נישט קיין בעסערע אנדער קונג ווי אייער בילד. צו שיקען א בילד צו אייער פרייגד. דער אייג־ ציגער אין דיזען פאך איז די

עמפייער סטודיא
294 קווין סט. וועסט
ב. גאלדבערג פראפ.
עקסטרא אטענשאן פאר חתן כלה.

וועגען ראיעלסטע און בעסטע אויס קנופטען פאר אינשורענס וועגדעש זיך צו

פ. ליואי
ספעשעל לייף אינשורענס אגענט
P. LEVI
Insurance Agent
214 Beverly St. Tel. Coll. 8101

בלויז חזן זולאדווסקי

אין אנשטענדיג רוין און פארזיכטיג
אלם מיהל
אלע עלטערען פון קינדער זאלען דאס נעהמען אין אנבעטראכט ווייל דאס איז אין זייער איינעם בעזעפיס. פאטרי־ ליט קענען מיר אויך רופען אויף זייערע שמה.

וואהנונג 62 בראנזוויק עוועניו און טעלעפאן פאלעדוש 1076.

וועי איהר קויפט אן ארטי־ קעל דערמאנט דעם "אידישען זשורנאל"

די שענסטע אידישע
אינסטיטוציע
אין פאראנמא
איז אהן צוויפעל די נייע נעביידע פונ׳ם
אידישען זשורנאל
וואו עס נעפינט זיך דער סיוויל דעפארטמענט פון
ה. ווינבערג
BANKER

שפארעז איז דער ערשטער טרעט צו ערפאלג צו מאכען ערפאלג איז נישט צו־ בעז, זעהט אז אי־ ער קינד זאל אנ־ הויבען שפארען ביציטענס נעווואוינט עס צו שפארען, און פאר־ זיכערט זיין ער־ פאלג איז לעבען

אן ניט נאר דארפט איהר זיך לערנען שפארען נאר לטרנען זיך אליין שפארען

פראצענט ווערט נעצאהלט אלע זעקס מאנאטען אויף א דאלאר און מעהר

קומט אריין אין מר. ווינבערגס סייווינג דעפארטמענט אוז נעהמט א סייווינג באנק, א זאך וועלכעם וועט אייך נוצען בריינגען

קלייבט ביי אייך אין הויז אוז דעפאזירט אין אידישען סייווינג דעפארטמענט

איהר דארפט קיין צייט פון אייער ארבייט נישט פארשוועדען, איהר קענט אריינקומען נאך דער אר־ בייט, וויזיל דער אפיס איז אפען

פון 9 אין דער פרי ביז 7 אין אוועגט

הויפט אפיס 251-53 קווין סטריט וועסט — ארום מיקאל סטריט

קומט צו
לעדזינטערין
קויפען בארגיינס
אין
פוירניטשור

לעווינטער גיט ארוים מערידוש לייסענס.

לעווינטער מאכט פערשיעדענע אפידיידוויסס.

פערנעסט ניט אז לעווינטער איז דער עלמסטער פארנישינג רייעלער אין מאראנטא וואו איהר קרינט פארנישור מיט סטאוס און אנ־ דערע ארטיקלען זעהר בויליג. פערנעסט ניט אן אייער פרייונד

לעווינטער
360 קווין וועסט
טעלעפאן אדעלייד 1806.

נאטים צו האמילטא־ נער אידען
יונה ק. שעבטער
דאס נעמופט אין 65 איסט עוו. נארטה. טעלעפאן רידזשעוונט 5416.

דארטען נעפינט זיך דער צייטוויליי־ נער אפיס פון די צייטונגען, ביבער, און אויך דער סטאף פון טיטים פירזוים, מערידזש לייסענס, סוטיזען פייפערס, אדרעס פיל צייטונגען וע רען פינסטליד אטענדעט זיי בעפאר אויך טיקעטס צום אידישען טעאטער וועז עס שפיעלט אין האמילטאן.

James L. SHEKTER
Justice of the Peace
Issuer of Marriage Licenes

KASH'S
דזשולערי סטאר
145½ קווין וו. טעל. ער. 3588
ספעשעל סייל
14 פערסע טשוינס 90 סענט

דיימאנדס לאוויליי־ ערס און אוירינג־ לער, מיט ספעשיל בילינג פריזען אויך לייטער נרא מאפאנס מיט רע־ קארדס. קומט און איבערצייגט אייך.

קויפט די שהנסטע אידישע און ענג־ לישע רעקארדס פאר אייער פאנאגראף

אין חזן קאפלאנס שיפס קאנטאר

וואו איהר קענט אויך בעקומען אינשור רינג פאר

פייער לייף אטאמאביל און בארגלעריי

פון ד בעסטע קאמפאניעס.

אפיס 297 קווין סטריט, טעלעפאן אדעלייד 239, וואהנונג 73 בראנזוויק, טעלעפאן קאלעדוש 4149.

חזן קאפלאן נעהמט אן מוהלשאפט און סידור קרושן וויי איכער מיט די בעס־ טע צופרידענהייט. פארנעסט ניט אייער פרייונד חזן קאפלאן.

פאטראניזיר די אינזינג אידישע ווינדא קלינינג קאמפאניע

מיר אטענדען צו אלערהאנד תויז. פעקטארי, אפיסעס און סטאר קלינינג. בעסטע ארבייט צו די בילינגסטע פרייז זען. מיר מאכען קאנטראקטען מא־ נאליזיר און יעהר־ליד. 10 טעראלי סטריט. טעלעפאן עדלייד 3087

אוועגדען און יום־ טובים טעלעפא־ נירט קאל. 5619

NEW YORK WINDOW CLEANING COMPANY, 10 TERAULEY ST

THE DAILY HEBREW JOURNAL

H. Winberg, Pres. & Gen. Mgr.
The Only Daily Jewish Newspaper in the Province of Ontario
— PUBLISHED BY —
— CANADIAN JEWISH PUBLISHING CO., LTD. —
251 - 253 Queen Street West — Telephone Adelaide 2867
Subscriptton Rates — $5.00 Per Year
Single Copy — 2 Cents

Entered as Second Class Mail Matter at C.P.O. Toronto Ontario January 22nd. 1913

פון אן איכוּיץ צו א ווירקליכקייט

אין זאלסט זיך פרעהען פאר יהוה דיין גאט, דו, דיין זוהן אין טאכטער, דיין קנעכט אין דיין דינסט, אין דער לוי, וועלכער וואוינט אין דיינע טויערן. דער גר, דער יתום אין די אלמנה, וועלכע געפינען זיך צווישען דיר.

(דברים ט"ז.)

א הארציגע פרייד האט געהערשט אדום דעם יום טוב שבועות. א פרייד, וועלכע האט אלעמען ארומגענומען. וועלכע האט קיינעם ניט אויסגעלאזען. ניין! אלע האבען זיך באטייליגט אין דעם טוב פון הגבהרים. פאר אלעמען איז געווארען די שפע פון פעלד און ווינגארטען.

אין דער נאטור יום טוב, איז אין פארלויף פון די לאנגע גלות־יאהרען געווארען ביי אונז גאר א יום טוב פון זכרונות. אין פון גאנץ שוואכע זכרונות נאך דערצו. נייל וואס פאר א ראלוע שפיעלט דען יעצט דאס ריה פון פעלד אין אינזער לעכטן.

ענגע שטעדט אדער גאסען. פארשטיקטע לופט אין וויינט - פרנסות. וואס פאר א שיכות האבען זיי מיט ס'ריח פון פעלד און ווייט - נארעטן. אין דאך איז דער יום טוב פון פעלד דורך דיכות אין הירות אפגעהיט געווארען. אבוואהל ער האט אזוי ניט געשטימט מיט דער ווירקליכקייט.

דאס פאלק האט זיין הארץ ניט געקענט אריינסריסען די אמאליגע פרייד, פון וועלכער דער פרעמדער, דער יתום אין די אלמנה. איז אייך ניט אויסגעשלאסען געוויזעזן, אין האט געפעהלט די ווירקליכקייט. האט דאלק די אילוזיאן געשאפען. געוויזט קינסטליך צו באהעפטען דאס אידישע הויז צורק טיט דעם ריה פון פעלד.

עס איז אבער געוויזען נאר אן אילוזיע, אן אילוזיע פאר צוויי טעג, אן אפטמאהל דאס אייך ניט.

אין ענדליך שפעהן מיר זייעדער אייפ'ן שהעה פון דער גאולה, אייף דער שהיעל. פון וואנען עס איז נאר איין שריט צו אונזער פאלשטענדיגער באפרייאונג.

די פעלדער פון גליל אין די זיידענגעדענער פון יהודה האלטען ביי אינסגעלעמט וועדען פון זייער לאנגען גלות. אין ביי צוריקגעקעהרט וויי רעדן צו די פארטרייבענע אין פארשטויסענע זיהן. דער ארץ ישראל איז זעדר זיידער די ליפט וואס דאס אידישע פאלק וועט איינאטמען. אין דורך מעלכען דאס אידישע פאלק וועט אויסגעלעזט וועדען.

אין אויסגעלעזט וועדען וועט אויך דאסאלס דער אידישער שבועות יום טוב. דען אנשטאט אן אילוזיע, וועט עס וועדען דער הג הבכורים פון דער ווירקליכקייט.

וואס איז שולדיג אין דעם דורכפאל?

דער אלגעמיינער סטרייק, וועלכער איז דא ערקלעהרט געווארען לעצטען פרייטאג, איז א דורכפאל — דאס איז שוין יעצט אייסער יעדען צווייפעל.

וועד איז שולדיג אין דעם, וואס די סטרייק - באוועגונג איז נאך נעוועזען ביי אונז אין שטאנד טויט. איידער זי איז געבוירען געווארען.

די בריידע ארבייטער מאסע וויייסט, אז די פאדערונג פון א 44־שהה־אינ ארבייט - וואך איז ניט די פאדערונג פון די מעטאל - יוניאנס אליין. וויייל דאס וועלבע פאדערען זיי אייך, אדער קלייבען זיך עס צו פאדערען. די גרויסע ארגאניזירטע ארבייטערשאפט פארשטעהט זיכער, אז די פאדערונג, א זדי יוניאנס זאלען אנערקענט וועדען אלס די גע - זעצליכע פארטרעטער פון די ארבייטער, אין מען זאל מיט זיי אינטערי־האנדלען, איז אוך זייער פאדערונג, איז אוך זייער אינטערעסאן. אין דאך האבען די גרעסערע יוניאנס געשטימט נעגען דעם סטרייק, אי דרי וועלכע האבען דעם מיט ניט געהאט צו שטימען געגען, דערפאר זי דארפען מיט די פארשיידענסטע תירוצים.

די בריידע ארבייטער מאסע איז זיכער ניט שולדיג.

איין הינקעל איז אבער פארהאן. פון וואנען די שולד נעהמט זיך. שולדיג אין דעם דורכפאל זענען יענע קאנסערוואטיווע פאליטישענס, וועלכע זענען צום אומגליק אוך ארבייטער פיהרער.

אין טאראנטא איז א גאנצער צעטעל פון פראמינענטע ארבייטער פיהרער, וועלכע זענען צו דער זעלבער צייט אוך גאנץ פרא־מינענטע מיטגלידער אין דער קאנסערוואטיווער פארטיי. פאר זיי לויגט זיך ניט דער סטרייק, וויייל עס וואלט זיי געבראכט דערצו, אז זיי זאלען אויפהערען צו טאנצען אויף צוויי חתונות. אז זיי זאלען זיך מיזען שיידען אדער מיט דער קאנסערוואטיווער פארטיי, אדער מיט דער ארבייטער באוועגונג. און זיי האבען דאדום געלאזען די גאנצע ראקציאנערע מאשין ארן פולען גאנג צו טויטען דעם סטרייק. אין אזוי זיך אליין צו ראטעווירן.

אין עס איז זיי געלונגען.

וואס איז אין דער יאפאנס שטעלונג אין בעצוג כינא

אידיש באארד אף דעפיזיטס אין לאנדאן האלט אף א ספעציעלע זיצונג וועגען די גזירה געגען איינגע וואנדערטע אידען אין ענגלאנד.

ספעציעלע קארעספאנדענץ צום "זשורנא ל" פון מ. היימעלפארב.

דער גורל פון די איינגעוואנדערטע איז דען וועלכע נעפינען זיך יעצט אין ענג לאנד און פון די וועלכע קלייבען זיך אין דער צוקונפט צו מאכען ענגלאנד פאר זייער היים, לויגט איצט אין די הענד פון א רעגיערונגס קאמיטע, וועלכע דארף אויסארבייטען געוויסע פראיעקטען און צוישטעלען זיי פאר ארלאמענט צום בעשטעטיגען. די רעגיערונג זוכט מיט דער הילף פון פארלאמענט דורכצופיהרען א נעזעץ אז אלע בעגרענצונגען געגען פרעמדע וועלכע זייענן איינגעפיהרט נע־וואָרען דורך דער צייט פון מלחמה זאלען אויך בלייבען גילטיג אויף שפעטער. דאס וואלט נעווען א גרויס אונגליק פאר דער איינגעוואנדערטער אידישער באפעלקע־רונג וועלכע זייענן אויסגעפיהרט נע־וואָרען דורך דער צייט פון מלחמה זאלען געפינען זיך באטייליגט אין דעם יום טוב פון הג הבכורים. פאר אלעמען איז אנגעקרייט געווארען די שפע פון פעלד און ווינגארטען.

אין דער נאטור יום טוב, איז אין פארלויף פון די לאנגע גלות־יאהרען געווארען ביי אונז גאר א יום טוב פון זכרונות. אין פון גאנץ שוואכע זכרונות נאך דערצו. נייל וואס פאר א ראלוע שפיעלט דען יעצט דאס ריה פון פעלד אין אינזער לעכטן.

ענגע שטעדט אדער גאסען. פארשטיקטע לופט אין וויינט - פרנסות. וואס פאר א שיכות האבען זיי מיט ס'ריח פון פעלד און ווייט - נארעטן. אין דאך איז דער יום טוב פון פעלד דורך דיכות אין הירות אפגעהיט געווארען. אבוואהל ער האט אזוי ניט געשטימט מיט דער ווירקליכקייט.

דאס פאלק האט זיין הארץ ניט געקענט אריינסריסען די אמאליגע פרייד, פון וועלכער דער פרעמדער, דער יתום אין די אלמנה. איז אייך ניט אויסגעשלאסען געוויזעזן, אין האט געפעהלט די ווירקליכקייט. האט דאלק די אילוזיאן געשאפען. געוויזט קינסטליך צו באהעפטען דאס אידישע הויז צורק טיט דעם ריה פון פעלד.

עס איז אבער געוויזען נאר אן אילוזיע, אן אילוזיע פאר צוויי טעג, אן אפטמאהל דאס אייך ניט.

אין ענדליך שפעהן מיר זייעדער אייפ'ן שהעה פון דער גאולה, אייף דער שהיעל. פון וואנען עס איז נאר אין שריט צו אונזער פאלשטענדיגער באפרייאונג.

די פעלדער פון גליל אין די זיידענגעדענער פון יהודה האלטען ביי אינסגעלעמט וועדען פון זייער לאנגען גלות. אין ביי צוריקגעקעהרט וויי רעדן צו די פארטרייבענע אין פארשטויסענע זיהן. דער ארץ ישראל איז זעדר זיידער די ליפט וואס דאס אידישע פאלק וועט איינאטמען. אין דורך מעלכען דאס אידישע פאלק וועט אויסגעלעזט וועדען.

אין אויסגעלעזט וועדען וועט אויך דאסאלס דער אידישער שבועות יום טוב. דען אנשטאט אן אילוזיע, וועט עס וועדען דער הג הבכורים פון דער ווירקליכקייט.

וואר איז שולדיג אין דעם דורכפאל?

דער אלגעמיינער סטרייק, וועלכער איז דא ערקלעהרט געווארען לעצטען פרייטאג, איז א דורכפאל — דאס איז שוין יעצט אייסער יעדען צווייפעל.

וואר איז שולדיג אין דעם, וואס די סטרייק - באוועגונג איז נאך נעוועזען ביי אונז אין שטאנד טויט. איידער זי איז נעבוירען געווארען.

די בריידע ארבייטער מאסע וויייסט, אז די פאדערונג פון א 44־שהה־אינ ארבייט - וואך איז ניט די פאדערונג פון די מעטאל - יוניאנס אליין. וויייל דאס וועלבע פאדערען זיי אייך, אדער קלייבען זיך עס צו פאדערען. די גרויסע ארגאניזירטע ארבייטערשאפט פארשטעהט זיכער, אז די פאדערונג, א זדי יוניאנס זאלען אנערקענט וועדען אלס די גע - זעצליכע פארטרעטער פון די ארבייטער, אין מען זאל מיט זיי אינטערי־האנדלען, איז אוך זייער פאדערונג, איז אוך זייער אינטערעסאן. אין דאך האבען די גרעסערע יוניאנס געשטימט נעגען דעם סטרייק, אי דרי וועלכע האבען דעם מיט ניט געהאט צו שטימען געגען, דערפאר זי דארפען מיט די פארשיידענסטע תירוצים.

די בריידע ארבייטער מאסע איז זיכער ניט שולדיג.

איין הינקעל איז אבער פארהאן. פון וואנען די שולד נעהמט זיך. שולדיג אין דעם דורכפאל זענען יענע קאנסערוואטיווע פאליטישענס, וועלכע זענען צום אומגליק אוך ארבייטער פיהרער.

אין טאראנטא איז א גאנצער צעטעל פון פראמינענטע ארבייטער פיהרער, וועלכע זענען צו דער זעלבער צייט אוך גאנץ פרא־מינענטע מיטגלידער אין דער קאנסערוואטיווער פארטיי. פאר זיי לויגט זיך ניט דער סטרייק, וויייל עס וואלט זיי געבראכט דערצו, אז זיי זאלען אויפהערען צו טאנצען אויף צוויי חתונות. אז זיי זאלען זיך מיזען שיידען אדער מיט דער קאנסערוואטיווער פארטיי, אדער מיט דער ארבייטער באוועגונג. און זיי האבען דאדום געלאזען די גאנצע ראקציאנערע מאשין ארן פולען גאנג צו טויטען דעם סטרייק. אין אזוי זיך אליין צו ראטעווירן.

אין עס איז זיי געלונגען.

יאפאנס שטעלונג אין בעצוג כינא

אין א רעדע וואס דער יאפאנעזער שטאאטסמאן שימפעי נאטא האט גע־האלטען מיט א קורצע צייט צוריק פאר דער "דזשעפען סאסייעטי" אין ניו יארק האט ער קלאר נעמאכט יאפאן'ס שטאנד־פונקט אין בעצוג צו איהרע קלייזמס אין וויייטען מזרח. מיר גיבען דא אויבער דעם הויפט־טייל פון זיין רעדע.

די שאנטונג פראנע, האט ער נעזאגט, דארף ניט בייפאלבט ווערען אין דעמי־זעלבען ליכט ווי די ציוויל פראנע, יאפאן האט קיינמאל ניט פארלאנגט די שטעג טעריטאריע אין קיאא טשאו, פאר קעהרט זי האט ווידערהאלט מיפהרערע מאהל אז זי וועט זי צוריקגעבען צו כינא נאכדעם ווי די שלום האנפערענץ וועט זי אויבערגעבען צו איהר (יאפאן). אויך אין דעם אפמאך, וואס יאפאן האט גע שלאסען מיט כינא אין מאי 1915, האט זי זיך פיירליך פערפליכטעט אויבערצי נעבען די דייטשע טעריטאריע צו דער כינעזישער רעגיערונג.

די אזוי גערופענע נעהיימע טרייטיס, וועלבע זיינען געשלאסען צווישען יאפאן אין יאהר 1917 צווישען כינא אין יאפאן, זיי נען נעווען ניט מעהר ווי א שריט צו דער עדפילונג פון דעם פערשפרעבען וואס יא־פאן האט געגעבען צו כינא אין דעם אבמאך פון 1915. נאך דער מיינונג פון דער יאפאנעזישער רעגיערונג, איז עס גע וועז פאר יאפאן זעהר נוטיג צו האבען דען צו שרעש איהר פיינט רעכט צו דער דייטשער טעריטאריע אויידער זי וועט זי אבגעבען צוריק צו כינא. און אקעט אז די שלום קאנפערענץ האט נאכגענעבען יאפאן'ס פארלאנג, איז בי מיר ניטא לויז צוויייפעל וועגען דעם פאר די אויבערגי־גונג פון אינזער רעגיערונג אין ניט שטענדיג צוגעהערט צו די דייט־שען צוזאגעס אינזערליכע פריינדען אין ניט גלייבט אין דער שטאנד אפגענאדט כינא.

וויייטער דארף מען בעמערקען, דאס אין אנדער פאלטאר. יאפאן האט בע־שלאסען אז די אויבערגעבונג פון שאנטונג צו כינא, דאס דארף נעהן דורך די הענד פון יאפאנעזער אויף צוויי דעם. וויייל זי האט אויך נאך אין אנדערשיידען צוזאגעס נעמאכט: איך האב אבער אז די צייט פון פרייהן מריע נעגען די פאלטי: האט מורא נעהאט אז כינא וועט ניט זיין אין שטאנד צו האלטען דיזען פראמיינ־גען, אין אז זי וועט אויבערגעהן אין דעם פאלט פון א דייטשלאנד פאלט. מיר קענען ניט פארשטיין, וואס יאפאן וועט אויך פארלאנגען אז כינא זאל אין אפ יאפאן. מיר קענען ניט פארשטיין, וואס יאפאן וועט עס האבען פאר־לאנגט

„א פרוי'ס טרעהרען"

א ראמאן אויס דעם אידישען לעבען אין רוסלאנד און אמעריקא.

(ספעציעל געשריבען פאר „אידישען זשורנאל".)

פון **ב. בראָן.**

(38-טע פארעזונג)

רחל'ע האָט אייניגע כאָל געוואלט די זאך דורכריידען מיט סעמיאָנען, זי האָט אָבער ניט געוואוסט ווי אזוי אנצופאנגען, אייניגע כאָהל האָט זי מיט איהם אנגעפאנגען ריידען, אָבער אימער האָט זי נע דערט וועגען אנדערע זאכען און ניט וועגען קיעוו. זי האָט נעוואוסט אז קוים וועט זי קיעוו דערמאָהנען זועט ער ליי דען און דאָס האָט זי ניט געוואָלט, זי וואָלט אלעס אין דער וועלט נעטען אבי ער זאָל ניט לייד ען.

סעמיאן ווייסט האָט נאָנץ גוט נע וואוסט וועגען וואָס רחל'ע וויל מיט איהם רייד ען. ער האָט אבער מורא נעהאט פאר דעם נערואנק אליין אז מאָמער זועט ער זאָך דארפען חלילה רייד ען אפען מיט רחל'ען וועגען דעם וואָס עס האָט פאסירט, און ער האָט בעסער אוא נעשפארט אויסגעמיד ען, ער האָט העלפען זיך ארויסצורדעהען פון דער דאזיגער לאגע אבער אין דער זעלבער צייט האָט עס איהם וועה נע טון. איהם האָט וועה נעטון דאָס וואָס ער מוז זיין א העלפער אין דער דאזיגער שרעקליכער ארבייט. העלפען יאָאכ'ן באקומען רחל'ען אום דערמיט פארדעקען רחל'ס שאנדע.

צו אָט דער דאזיגער שרעק אין ציטער־ ניש איז אבער נעקומען א סוף, ווען מיט עטליכע טעג שפעטער האָט רחל'ע באָ נעגענט סעמיאנען אויף'ן הויף וועלענדיג אריינגעהן אין הויז אן זי האָט איהם אפ־ געשטעלט.

אזוראָל... איך מיין סעמיאן, האָט רחל'ע נעזאָגט, און האָט זיך באלד פאר כאפט, איך האָב נעוואָלט מיט אייך עפעס רעידען.

מען האָט נאָנין קלאָהר נעקענט זעהען אז פאר רחל'ן איז דער דאזיגער איצי־ דענט ניט זעהר קיין נרייגער אין וועג האָט זיך צו דעם עמיזוס לאָנג פארבעריי־ טען.

סעמיאן ווידער האָט זיך א צאפעל נעטון. עפעס ווי אין הארצען האָט זיך איהם אפגעריסען, טראצדעם וואָס ער האָט נעוואוסט אז פריהער אדער שפעטער ווען עס דאָך אריסקומען, פון דעסטו־ ווענען האָט ער זיך ניט נערייכט עס זאָל זיין אזוי. עפעס אהן וועלכע עס איז צע רעמאניען, און דאָס וואָס רחל'ע האָט איהם נערופען בייט ערשטען נאָמען. האָט צונאָנען א ספעציעלע זיסקייט אין זיין קערפער, ער האָט אין איהר טאָן נע פיהלט ליעבע און אכטונג צו איהם.

מיט כיר עפעס רייד ען? האָט סעמיאן ווי פארוואונדערט נעפרעגט.

יא! מיט אייך.

וואו ווייס איהר מיט מיר רערען?

מיר מאכט ניט אויס וואו, קומט אריבער אויף יענער זיים הויף צום וואר סער אדער אין שטוב. דער טאטע איז יעצט נימא.

זאָל זיין אזוי. קומט. און טראצ־ דעם וואָס זיי האָבען נעטאָהן צווויי וועגען אדער אין שטוב אדער בייט וואָסער פון דעסטוועגען זיינען בייד ער צום וואסער אוועק.

די נאנצע וועג האָבען זיי בייד ער קיין וואָרט ניט אויסנערעדט. זיי זיינען בייד ער נאנאנדער יעדער פארטיעפט אין זיינע עדאנקען, און טראכטען האָ־ בען בייד ער נעהאט וואָס.

זיי זיינען צוגעקומען צו א נרויסען שטיין וועלכער איז נעלעגען בייט בראנ וואסער אין אהן וועלכע עס איז וועהסער האָבען זיי זיך אוועקנעזעצט אויף'ן שטיין פונקט ווי זיי וואָלטען אָפּגערעדט זיך דא צו זעצען.

די כוואליעס האָבען נעקלאָפט, נע־ קושט און נעוואשען דעם נרויסען שטיין וועלכער איז זיי נעלעגען אין וועג. און האָט זיי נעטון קלאָהר נעקענט זעהען אז פאר רחל'ן איז דער דאזיגער איצי־ דענט ניט זעהר קיין נרייגער אין וועג און האָט זיי ניט נעלאָזען זיך פארשפרייטען ווייטער ארויבער די בראנען.

נאָך אלץ האָבען בייד ען נעשוויגען, א לענגערע ווייל איז פאריבער, און זעהנע־ דיג ווי שווער עס איז פאר רחל'ען צו רייד ען, האָט סעמיאן אָנגעפאנגען חעם נעשפרעך.

דאָס לעבען איז פונקט אזוי ווי די דא־ זיגע כוואליעס אין טייך, אָט לויפט א נרויסע כוואליע, און אום כדי צוצוקומען צום בראָנ קוקט זי ניט נאר פארשלינגט די קלענערע כוואליע וועלכע איז איהר אין וועג און קומט ניט צו א נרוויש צום בראָנ, ניט אכטנדיג וויפיעל קלענערע כוואליעס זי האָט נעהאדעט אויפצושלינגען און אפארניכטען אום איהר ציעל צו דער־ נרייכען.

דאָס איז מענליך א נרויסער אכט האָט החלע פארטראכט נעעכטפערט קו קענדיג וויים אהין וואר די כוואליעס הא־ בען אָנגענומען א שטאָרקען קאָליר מיט א וויסער שוים פון אויבען, אבער ניט וועגען דאָס איהר אויף יענער זיים הויף צום וואר סער אדער אין שטוב. דער טאטע איז יעצט נימא.

זאָל זיין אזוי. קומט. און טראצ־ דעם וואָס זיי האָבען נעטאָהן צווויי וועגען אדער אין שטוב אדער בייט וואָסער פון דעסטוועגען זיינען בייד ער צום וואסער אוועק.

די נאנצע וועג האָבען זיי בייד ער קיין וואָרט ניט אויסנערעדט. זיי זיינען בייד ער נאנאנדער יעדער פארטיעפט אין זיינע עדאנקען, און טראכטען האָ־ בען בייד ער נעהאט וואָס.

זיי זיינען צוגעקומען צו א נרויסען שטיין וועלכער איז נעלעגען בייט בראנ וואסער אין אהן וועלכע עס איז וועהסער האָבען זיי זיך אוועקנעזעצט אויף'ן שטיין פונקט ווי זיי וואָלטען אָפּגערעדט זיך דא צו זעצען.

די כוואליעס האָבען נעקלאָפט, נע־ קושט און נעוואשען דעם נרויסען שטיין וועלכער איז זיי נעלעגען אין וועג. און האָט זיי נעטון קלאָהר נעקענט זעהען אז פאר רחל'ן איז דער דאזיגער איצי־ דענט ניט זעהר קיין נרייגער אין וועג און האָט זיי ניט נעלאָזען זיך פארשפרייטען ווייטער ארויבער די בראנען.

נאָך אלץ האָבען בייד ען נעשוויגען, א לענגערע ווייל איז פאריבער, און זעהנע־ דיג ווי שווער עס איז פאר רחל'ען צו רייד ען, האָט סעמיאן אָנגעפאנגען חעם נעשפרעך.

דאָס לעבען איז פונקט אזוי ווי די דא־ זיגע כוואליעס אין טייך, אָט לויפט א נרויסע כוואליע, און אום כדי צוצוקומען צום בראָנ קוקט זי ניט נאר פארשלינגט די קלענערע כוואליע, און דאָס וואָס רחל'ע האָט איהם נערופען בייט ערשטען נאָמען. האָט צונאָנען א ספעציעלע זיסקייט אין זיין קערפער, ער האָט איהר טאָן נע פיהלט ליעבע און אכטונג צו איהם.

מיט כיר עפעס רייד ען? האָט סעמיאן ווי פארוואונדערט נעפרעגט.

יא! מיט אייך.

וואו ווייס איהר מיט מיר רערען?

מיר מאכט ניט אויס וואו, קומט אריבער

אין די טעאטערע

אין לאוס

עליס בריידיס לעצטער פילם סוסקעס „איהר נאיבסע נעלענהייט" ווערט די וואך נעווייזען אין לאוס טעאטער אין וויניטער נאדרעך.

דאס איז א זעהר שפאנענדע אן איניטערעסאנט טערעפאנטע ביסה, מיט די שפאנענדסטע מאכינעטן.

דער הויפט סוושעס פון דאס בילד איז דאס ווען א מיידעל פארליבט זיך אין א מיליאנערס א זוהן פון זועלבען דער פאטער עקזוזאגט זיך צולויב זיין ליבע און נשתמט איהם ניט ארויס אין זיין צוואה אזוי או ער בלייבט אוים ירוש, אן אריימער זוהן פון א מיליאנער א טאטען, זיין לויבע צו דאס מיידעל איז אבער שטארקער פון דעם טאטענס מיליאנען.

ווער ווערט פון אוא ליבע? דאס דערצעהלט דאס בילד ווען איז ווערט צו זעהן.

הוץ דעם יוערען נעווייזען זעקס אינטערעסאנט וואדוויל אקטען.

לאוס ווילענסליבע נייעס בילדער, מאט אן דזשעף קארטונס און א אכיישע בילד.

אין שעים היפאדראם

די הייפט אטראקשאן די וואך אין שעים היפאדראם איז די באליהמטע פאטהע סטאר פעני ווארד ווילכע ווערט נעווייזען אין דאס בילד מיט „דער נעשרי פון די שוואנע". דאס איז נאך א בילד ווילכע מאכט דער אויבערשטער אינטערעסאנט ארטס טיטש פעהיקליטיען און איז נעווארען די באליבטסטע פיקטשור סטארס. עס איז די אינטערעסאנט צו זעהן, פון איהרע בילדער קען כען זיך, אי אמווירן אי עפעס לעהרענען.

זיעבען העבסט קאמיש און נלענצענדע ווארעוויל אקטען ווילכע האלטען די צישויער נעשפאנט און כיי ווילכע מען קען זיך העבסט אמווירען, פאטע נייעס אוז. האראלד לויד האכערדינע פארעדינגען אפם ביל.

אין עלען

אין עלען טעאטער הארנער ריטשארד אן וויטאריא סטרייט ווערט די ווארך נע ווייזען אן אויסערגעוועהנליך שפהנעפס בילד פון א נאך שפהנערער אן פראפעסיאנעלער כעטערטיס.

דראמאטי נייש, טרעפ אויף אין דאס בילד מיט „נאטען, כוטס". אין דאס א שוך פוצער אדער א באלשעוויק, עס איז וועדליך אינטערעסאנט צו זעהען ווי אזוי דראמאטי נייש איז זיך נוקם אן די באלשעוויקעס.

כיים נלעדים, דזשאהן סכיטה קאלהאון טור פאפראמא, כריטיש וועכענטלעט בילד הער אין נאנץ נייע מעק סענסע קאמעדיע.

נארוועגען האט זיך אפנזוצט

פארוו, יעה 2.

נארוועגען האט זיך עכטזוצט אנצוזיכען זיך אן דעם פלאן צו מאכען א בעאוטי אויף ריישלאנד אין פאר די דיישע דעלענאטען זאלען זיך אפוואנען אינטערעשירייבען דעם שלום אפפיאר.

שרייצארייען אויך ניט.

נארוועגען אין שוין דאס צווייטע לאנד וואס האט זיך אפנעוואנט אנצושלי סען זיך אן אזא כלאהאדע. לעצטע וואך האט שוויצאריי אויף עראקעהס דאס זי ווען ניט פאראכטען דעם עלפאנט פון אהרע סחורות קיין דויטשלאנד. די פעדעראלע דעלעירונג האט ערלויבט דאס זי שטארט פאלשטענדיג נייטראל.

ווייך ערקלערען מעקו־לאן פאר משוגע

לאיער ט. מ. לאבינעס, דער פאר־טיידיגער פון פרענק כעטמאן, דער פאר־אורטייטער בעפידער וואס ערשאסען נעראכנען צו ווערען דעם 13טען פון דעם חודש האט נעהאט א נאנץ לאנגען נע־שפרעך מיט זיין קלינטס אין דעם טוטען שטיבער. מר. לאבינעס ערקלעהרט בייס ענדע פון זייער נעשפרעך, דאס ער איז זיכער אז כעמאלא איז ניט בייס זינען, אין דערפאר טאר מען אויס ניט אויפהענגען.

עס זענען באשטיבט נעווארען די דאקטוירים מר. ק. קלארק און מ. רזשיי. דזשאהנסאן צו מאכען אן אונטערזוכונג אין באשטיבען צו עס איז אכט אז ער איז ניט בייס זינען.

א האטעל פאר זיבען מיליאן דאלאר

דעטראוט יוני, 2.

אין די קטמענדע אבצעהן חדשים ווערט דעטראיט באטמען א האטעל ווהס האבען אויף דיישלאנד אין פאר די דיישע דעלענאטען זאלען זיך אפוואנען אינטערעשירייבען דעם שלום אפפיאר.

שרייצארייען אויך ניט.

נארוועגען אין שוין דאס צווייטע לאנד וואס האט זיך אפנעוואנט אנצושלי סען זיך אן אזא כלאהאדע. לעצטע וואך האט שוויצאריי אויף עראקעהס דאס זי ווען ניט פאראכטען דעם עלפאנט פון אהרע סחורות קיין דויטשלאנד. די פעדעראלע דעלעירונג האט ערלויבט דאס זי שטארט פאלשטענדיג נייטראל.

ביי־לאא צו פארמאכען פריה נראפע־רי סטארס איז ניט געווצליך

די ביי־לאא וואס האט נעוואלט צוויי דריטעל מיאריטעט פון די סטאר־קיפערס.

סיטי פאליסיטאר דושאנסטאן האט אבער נעכטען בייס האוסיל סיטינג ער קלערט דאס די פרוכט העגרלער האבען נאר ניט צו טון מיט נראסערי סטארס און פאלליק איז די נאנצע ביי־לאא נע־ווצליך.

דער פאליסיטאר האט ערקלעהרט, דאס אויב עס ווצלן נעבראכט ווערען די נעכיענדע צאהל אינטערשריפטען פון סטארקיפערס פון יעדען, פאר באזונדער, דאן ערשט ווען אוא ביי־לאא קאנען אנגענומען ווערען.

אין פאל פון אוועלע סטארס ווהס עס נעפיגען זיך פון בייידערליי סחורות דאדף דער סטאר ציווערכעגט ווערען צו ענגעס מיין פון ווצלער סחורה עס נעפיגט זיך ציים מיעהרסטען אין סטאר.

א גדויסע קאנגרעס פארזאמלונג דעם 15־טען יוני

די קאנגרעס עקזעקוטיוע פאר אנ־טאריא, האט באשלאסען צו כאלטען זיך מיט די זועהלער ווענען דער צוקונפט פון דעם קאנאדיש - אידישען קאנגרעס, און צוליעב דיעם צוועק ווערט פארדינען א ביטינג פון אלעמען אויף זונטאג אוינעם דעם 15־טען יוני.

צום ביטינג ווערען נעלאדען די אלע, וועלכע האבען נעשטימט פאר־ן קאנגרעס, די ערוועהלטע קאנגרעסלייט, און אלע אראנזיאציעס ווערען נעבעטען צו שיקען צו דיעזער פארזאמלונג צו פינף דעלענא־טען.

די פארזאמלונג וועט זיין אין ציין האל.

פאליאקען פארנעהמען סטאניסלאוו

באזעל יוני, 2.

אן אפיציעלע ערקלעהרונג פון ווער־שא מעלדעט דאס די פאליאקען האבען באזעצט די אוקראיניש ארטייען אין האבען פארנומען די שטאדט סטאניס־לאוי אין נאליציען. ווהס האט נעדויטע אלס הויפט שטאדט פאר דער אוקראיני־שער רעגיערונג. די פוליישע ארטייען האבען פארכאפט די אוקראיניש נאריי־זאנען אין פארנומען דאס נאנצע נעוועהר.

האט איהר מורא פאר־ן רעגען

דאן רופט אפ די אלטע עקספירינמד רופערס. דאמיניאן רופינג קא. 249 יוזליף עוועניו.

טעלעפאן קאלעדז 7295.
10 6 6202

אורין
אריס נליסנענגטו
24 שטונדען
SANTAL CAPSULES MIDY

איין אויפרוף פון די קעלצער לאנדסלייט

וונטאג אוועגט דעם 7טן דזשון

ווערט פראנשטאלט איין מילוח לילכה אין דער הלביד תורה עיז חיים, ר'ארסי סט. פאר דעם בענעפיט

פאר די קלצער מלחמה קרבנות

אלע לאנדסלייט זענען נעבעטען צו קומען צו דיזער פרייוד אום 10.30 אזענד.

קומט פייערען

דעם ערשטען יולי

דינסטאג איז „דאמיניאן דעי"

קימט זשע איהם מקבל פנים זיין

מאנטאג אוועגט דעם 30־טען יוני

ביי דעם

קאנצערט

אוז גארטען־פארטי

ווילכער ווערט ארנאנזשירט פון דעם

פרויען פראיין פון די פרעז שולען

צו גונסטען די שולען

ארץ ישראל בילדער, טעקען, א מוזיקאלישער קאנצערט, דאס אלעס ווערט אויסגעשטעלט אין מלוח מלכה אין דער הלביד תורה עיז חיים, ר'ארסי סט. פון דעם בענעפיט פון דעם הינגען סימפאני אראנזשירט פון דער

פרייד אף איזראעל סיק בענעפיט קאסיטי

ווילכע נראנטירט אז דער קאנצערט ווערט זיין אן אית'ע איבערראשונג פאר די ציהערע.

קיין נעלד אן מיה ווערט ניט נעשפארט צו מאכען דיעזען קאנצערט אלס אנדערקונג אונ'ם לעבען, לאזט ניט דורך אזא נעלענהייט, באזארנט אייך מיט טיקעטס באציטענס, ווילכע זענען צו באקומען ביי אלע מיט־גליעדער. אדער הייסט זיך לאיגן טיקעטס פאר־ן קאנצערט.

טיקעטס צו באקומען: ביים סעקרעטאר דוש. פערער, 45 סעמיראן סט. מעל. קאלעדוש 441, באלטער בראדערס, 193 קווין סט. יונעסט טעל. אדער לייד 2702, ביים פרעזידענט מר. אראסקין, 665 קאלעדוש סט. טעל. קאלעדוש 8352, ה. דוויארקין, 525 האנדעם סט. ווענסט, ווי. ראזין 31½ קווין סט. ווענסט, ר. פיזין, 117 דעניסאן עוו.

מר. מ. קאהן

נעווזענער פארטנער פון דער פירמע

פאלאוויי אוז קאהן פון טארנטא

ווילכע האבען זיך פאנאנדערנעטיילט, אין יעצט מאכט מיר בעהאנט או די פירמע הויפט זיך

קאהן און אקסלער

224־200 אינטערן עוועניו

טעלעפאן־מיין 5959

דיזעלבע אין בראקערס פון אייזען און שמאל און אלע מעטאלען און סקרעפ האבער.

נאר איין מאהל אין לעבען

דער עוט באוואוסטער אין בעסטער אידישער חזן קאמפאזיטאר, דער הע־ניג פון דער אמת רייצער אידישער נגינה

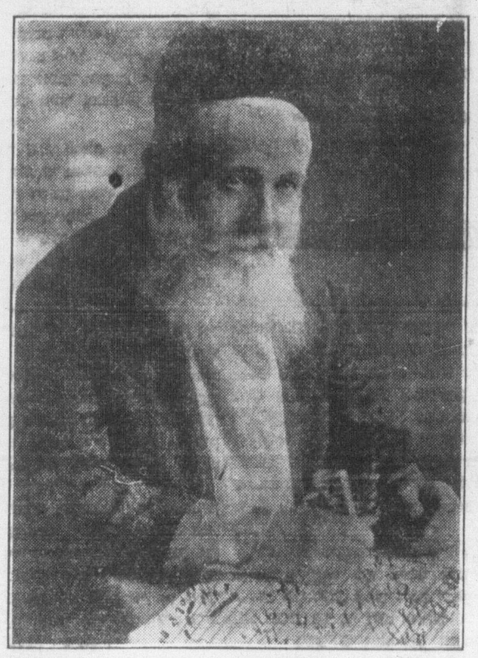

חזן זיידעל ראזענער

ווילכ נעבען איינעם פון די נרעם טע ועלט קאנצערטען

מיטוואך דעם 25־טען יוני

אין מעסעי האל

מיט דער מיטווירקונג פון א נרויסען כאר אין אן אלסטער פון די בעסטע מוזיקער פון דעם הינגען סימפאני אראקעסטער.

דער נרויסארטיצער קאנצערט ווירט אראנזשירט פון דער

פרייד אף איזראעל סיק בענעפיט סאסייטי

וועלכע נאראנטירט אז דער קאנצערט ווילכ זיין אן אית'ע איבערראשונג פאר די ציהערע.

קיין נעלד אן מיה ווערט ניט נעשפארט צו מאכען דיעזען קאנצערט אלס אנדערקונג אונ'ם לעבען, לאזט ניט דורך אזא נעלענהייט, באזארנט אייך מיט טיקעטס באציטענס, ווילכע זענען צו באקומען ביי אלע מיט־גליעדער. אדער הייסט זיך לאיגן טיקעטס פאר־ן קאנצערט.

טיקעטס צו באקומען: ביים סעקרעטאר דוש. פערער, 45 סעמיראן סט. מעל. קאלעדוש 441, באלטער בראדערס, 193 קווין סט. יונעסט טעל. אדער לייד 2702, ביים פרעזידענט מר. אראסקין, 665 קאלעדוש סט. טעל. קאלעדוש 8352, ה. דוויארקין, 525 האנדעם סט. ווענסט, ווי. ראזין 31½ קווין סט. ווענסט, ר. פיזין, 117 דעניסאן עוו.

עמפערס

דינגט ווילט איהר דערהאלטען א בריף פון קאנ־פערענץ פאר די מלחמה קרבנות. דיזעלבע בריף טאר ניט בלייבען אייך ניט געענטפערט.

אייער אידיש האזין זאל ניט רוהען ביז איהר ווילט ענטפערען מיט א נעווייטע בייטמייערונג פאר די אומגליקליכע ליידענדע פון די מלחמה אין פאראמען.

פארן טארנטער קאנפערענץ
פאר די אידישע מלחמה קרבנות
ל. ראזענבערג סעק.

מינסקער פעדרשער און מאסאזשיסט

L. YACCINE

עלעקטריק מאסאזש פאר קאפ שמער־צען און רעמאטיזם. איהר שטעל באנ־קעם צו יעדער צייט. איהר קענט מיר רופען א היים פאר באנקעם שטעלען. מיין אפיס:

294 Queen St. W.
טעלעפאן אדעלייד 2698

מאטינעע 10, און 15 סענס.
אבענדס 10, 15 און 25 סענס.

HIPPODROME

די ווארך פון יוני דעם 2טען.
זאטהע פרעזענטירט עטוואס ספעציי־עלעס, ספעציעלע פיששור.

פעניע ווארד

אין א שטארקער דראמא.

„דער נעשרי פון די שוואנע"

מיי אין מעק, מאט אן פארט, ווילי אן כון, פאטהי נייעס אן האראלד לויד אקטערין.

LOEW'S

לאעוו'ס יאנג סטרים מהאטער

אורטענ 10 סענס 15 ס. און 25 אורטענ 12 מיטאג ביז 11 נאכמיטאג נאכמיטאג 10 סענס. 15 סענס.

טעל. פוין 3600 — חיי סלאס ווארעווי באפם סיסס רעזערווירם.

די ווארך פון יוני דעם 2טען.

עלים בריידי אין איהר גרויסען שאנס

א העבסט שפאנענדע און אינטערעסאנטע בילד פון אנפאנג ביז דעם סוף. הערבערט דאנס, דזשעק נאלדי, לע אאען און דאברעס, ערנעזט אין פראנק רייך. די קאונא דוא, עדא דעלבריידזש טרוא. לואים ווענבערנליבע נייעס בילדער. בריידי און מאהאני, מאט און דזשעף קארטונס. די פארשטער לונגען אין ווינטערנארדען ווהו די פלעצער זיינען רעזערווירט זיינען דיזעלבע ווהי אין לאוס טעאטער.

שיקע נעלט נאך פוילען

אייער נעלט אין פאלשטענדיג נא ראנטירט

סיטיזען פייפערס אפליקוישאנס אין פארמס שנעל און. קארעקט אויסנע־פיהלט ביי אונז

נוראפסקי'ס 113 Queen St. W. Toronto Ont.
171 James St. N. Hamilton Ont

נאר אין איין פלאץ

מ. שלאכטער

דער באהאנטער פאטאנראפער לאוט ווייסען אלע זייעע פיעלע פרייונד אין האמטומער, דאס ער האט אויפגענעבען זיין פלאץ אין 280 קווין ווענט, און אז ער האט יעצט נאר אין פלאץ אין

452 קווין סטריט ווענט

אין מיין פאטאנראפיע. וועל איך יעצט קענען ווידמען מיהר צייט צופריע־דען צוישטעלען אלע מיינע קאסטומער.

מ. שלאכטער 452 קווין סטריט ווענט

מיר פארנעסערען אויך בילדער, אין איהר קענט ביי מיר באקומען אלע „סופלאיס" ווי קראקס, פילמס אין דאס נלייכען.

קויפט אין אייניגען ארדישען פלאץ פון פאטאנראף „סופלאיס".

אידען ווהו זענען אייערע קעפ

איך האב פאר זיי העסע אן קעפס צו מאכען פשוטע פרייזען.

די בעסטע העסע מיט די בילינסטע פרייזען קענט איהר באקומען ביי מר. ווייגער. אין אויסוואהל פון קע פס אן קינדער העסע. פארשיידענע פאליידען אן סטויפס צו באקומען

696 קווין ווענט — טעלעפאן קאלעדוש 7420

ספעשעל נאטים צו אונזערע קאסטומערס

ארדערט קיילען יעצט אן ווארט נישט אויף דער לעצטער מינוט, ווייל שפעטער ווערט איהר צאהלען דאבעל אין דאצו ווערט איהר נאך ניט קענען באקומען.

THE EATON COAL CO.
Phone Ad. 2696

אימאן קאהל קא.

אפיס 352 קווין ווענט טעל. עדק. 2696

לואים מ. סינגער

לאיער און נאטארי פאבליק

קאמישיאנער פאר אלע פראווינצען פון קענעדא.

לאא אפיס 154 סימקא סטריט.	טעלעפאן עדלייד 919
ווארינגע 433 פאלמערסטאן בולוווארד	טעלעפאן קאלעדוש 4866

מיכאעל אנדזשעלא מחזק שלעפ

Prof. Michael Angelo

סטודיא טעלעפאן 450 סטודיא רום 3 קאר. 17.

די פראנע איז אימער נעווען ווהאהין קען איך שי־קען מיין קינד צו נעהמען לעפאנס. אדער ווייסט איהר פון א נוטען מוזיק לעהרער.

דער ענספער איז יעצט אויף פלאץ.

מאסטער מיכאעל אנדזשעלא באזוצט די נרייס רעפוטאציע. אין אמעריקא און קענעדא. אלס ער־פאהרענער לעהרער. אויף פידעל, מאנדאלין, קאר־נעט, האקמאפאן און אלע אנדערע בלאז אינסטרומענטען פון אנפאנגער בין פראפעסיאנעלע.

ספעצ עלע אוו טרקואמפיט ווירד נענעבען צו קינדער.