

13/4/28 - - 160

PER  
B-226

S  
LE **BULLETIN DE LA FERME**

ORGANE DES CULTIVATEURS DE PROGRÈS



FONDÉ EN 1913

PARAIT TOUS LES JEUDIS

Bibliothèque St-Denis  
751-14-6-27  
840 rue St-Denis

Organe officiel de la Coopérative Fédérée de Québec et de la Société des Jardiniers-Marais de la province de Québec.

Administration et Rédaction :  
37 de la Couronne  
Québec.

ABONNEMENT :

Canada, excepté Cité de Québec:	\$1.00
Cité de Québec et pays étrangers:	\$1.50
Pour les Sociétaires de la Coopérative Fédérée de Québec et de la Société des Jardiniers-Marais:	.75

VOLUME XVI, No 15

QUÉBEC

LE 12 AVRIL 1928

## Course à la Perfection

Le fameux concours de la Coopérative sera encore continué pendant la prochaine saison de fabrication.

**NOUVEAUX PRIX SPECIAUX**

**PRIMES SENSIBLEMENT AUGMENTÉES**

Chaque fabricant à intérêt à lire attentivement la circulaire qui lui sera envoyée au cours de la semaine.

*Gagnez des primes de valeur réelle tout en vendant votre beurre et votre fromage au plus hauts prix du marché.*

**AMELIORONS NOTRE MARCHÉ EN AMELIORANT NOS PRODUITS**

### SUCRE ET SIROP D'ÉRABLE

Nous sommes en mesure plus que jamais de vous obtenir les plus hauts prix du marché, à cause de nouveaux débouchés que nous avons créés aux Etats-Unis.

Marché sûr.

Marché profitable.

La vente de vos produits de l'érable par notre entremise vous assurera des profits avantageux.

La demande est actuellement bonne et les premiers produits qui nous arriveront seront bien payés.

### BROCHE A CLOTURE

Des milliers de cultivateurs ne se servent que de la broche Fédérée.

Sa qualité, sa résistance et sa longue durée en font une broche exceptionnellement recommandable pour les clôtures de ferme.

Nos prix sont particulièrement bas et vous feront économiser sur vos achats.

**N'achetez pas sans nous consulter.**

**Demandez nos listes de prix.**

**Coopérative Fédérée de Québec, 114 St-Paul Est, Montréal**  
(Casier Postal 326)

AMERICAINE No 2  
té plus de 550 livres—sou-  
\$5.30 par mois. Autres  
u et modèles de \$2.50 à  
mois—transport payé.

12

12

12



Une friction de la région douloureuse avec une solution de "Minard's" et d'eau tiède procurera un soulagement immédiat. On recommande aussi le "Minard's" pour les entorses, contusions et foulures.



EXPEDITEURS DE CRÈME

Nous avons besoin de crème pour notre nouveau département de beurre. Les plus hauts prix payés. Paiements hebdomadaires.

WILDGROVE LIMITED, 175 rue Colborne, Montréal Qué.

Hudson's Bay Company

Incorporée le 2 mai 1870 LA PLUS ANCIENNE MAISON FAISANT LE COMMERCE DE FOURRURES VERTES

A cause de notre situation exceptionnelle dans le Commerce de Fourrure du monde entier, nous sommes continuellement en position de payer les plus hauts prix du marché. Si les prix ne sont pas satisfaisants nous retournerons les peaux à nos propres dépens.

Adressez les expéditions à Hudson's Bay Company, 100 rue MCGILL, MONTREAL.

SURDITE



L'ouïe parfaite est maintenant rendue dans tous cas de surdité ou déficience de l'ouïe amenée par le catarrhe, relâchement, enfoncement, épaisissement des tambours bourdonnements et sifflements, perforation, destruction complète ou partielle des tambours, écoulement des oreilles, etc.

TAMBOURS D'OREILLE COMMON SENSE WILSON

"Ces petits appareils téléphoniques sans fil pour les oreilles" ne demandent pas de remèdes, mais remplacent effectivement ce qui manque ou ce qui fait défaut dans les tambours de l'oreille. Ce sont de simples appareils qui s'adaptent facilement à l'oreille, tout en étant invisibles. Doux sûrs et confortables.

Ecrivez aujourd'hui pour demander notre brochure GRATUITE de 168 pages sur la SURDITE qui vous donne amples détails et témoignages.

WILSON EAR DRUM Co., Incorporated 270, TODD BLDG., LOUISVILLE, KY.

PANIER AUX LETTRES

A. G., St-Antoine.—Auriez-vous l'obligeance de répéter votre demande. Nous nous ferons un plaisir de vous fournir le renseignement demandé. Votre première lettre n'étant pas signée a été jetée au panier et nous ne nous rappelons pas de son contenu.

CONSULTATIONS DE NOTRE VETERINAIRE

Réponse à St-Ubal.—Voyez votre médecin vétérinaire; il vous indiquera le traitement.

Réponse à J. B. P., Kamouraska.—Le sphincter étant disparu, il n'y a rien pour empêcher le lait de couler. Je vous conseille de voir votre médecin vétérinaire; il fera probablement l'amputation du trayon.

Réponse à A. P., Ste-Marguerite.—Cela dépend d'un mauvais collier. Changez-le. Faites des lavages à l'eau froide plusieurs fois par jour et tout disparaîtra.

Réponse à Spring Hill.—Il m'est impossible de faire un diagnostic d'après les renseignements donnés. S'il vous est impossible de voir un vétérinaire, écrivez-nous de nouveau et donnez plus de renseignements. Je vous dirai quoi faire.

Réponse à Manseau.—Ceci est dû à la compression permanente de la peau de la pointe du coude par le fer. Modifier la ferrure. Faites l'extirpation, incisez la peau et enlevez la partie charnue.

Un club d'éleveurs

A l'assemblée annuelle de la Canadian National Live Stock Records, qui a eu lieu à Toronto le 30 mars, une proposition de M. Frank Napier, secrétaire de l'Association Canadienne des Eleveurs de Ayrshires, a soulevé beaucoup de discussion.

M. Napier propose la formation d'un Club d'Eleveurs, sur le modèle du fameux Saddle and Sirlain Club, de Chicago. Un tel club serait non seulement un lieu de réunion destiné à rendre plus intimes les relations entre éleveurs, mais encore une Galerie de la Renommée, aux murs de laquelle seraient suspendus les portraits de ceux qui, au pays et à l'étranger, ont rendu des services signalés à la cause de l'élevage.

Un comité très représentatif a été formé pour étudier cette question.

Réunion d'agronomes

Samedi dernier, les agronomes du Bas de Québec, se réunissaient à l'Ecole d'Agriculture de Ste-Anne, pour tenir une de leurs séances d'étude régulières.

M. J.-A. Ste-Marie, régisseur de la Station Expérimentale et Président de la section locale, présenta les deux orateurs de la soirée: MM. Paul Carignan et Bruno Potvin, respectivement agronomes de Montmagny et de l'Islet. Le sujet d'étude: "Que faut-il penser de la fédération des Cercles Agricoles" fut discuté avec beaucoup d'intérêt par M. Carignan qui se fait le champion de nos cercles agricoles ordinaires et M. Potvin qui prouva que la fédération des cercles agricoles, sociétés d'agriculture et d'horticulture avait donné de bons résultats dans son comté.

Les assistants s'intéressèrent grandement à la discussion et y prirent part avantageusement à certains moments. En résumé, il faut dire que les cercles agricoles et sociétés d'agriculture fédérés ont des avantages sur ceux qui ne le sont pas et que l'on devrait tendre à grouper lentement les cercles et sociétés d'agriculture de chaque comté de manière à leur donner leur maximum d'efficacité.

ELECTIONS:

Pour l'exécutif local:

Président: M. l'abbé F.-X. Jean, professeur à l'Ecole d'Agriculture.

Vice-président: M. Paul Carignan, Agronome Officiel de Montmagny.

Secrétaire-trésorier: M. Elzéar Campagna, professeur à l'Ecole d'Agriculture.

Représentant à l'exécutif central:

M. J.-A. Ste-Marie, régisseur de la Station Expérimentale.

Délégués officiels pour la convention annuelle:

M. Georges Bouchard, M.P., professeur à l'Ecole d'Agriculture, et M. Florian Champagne, sous-inspecteur des Agronomes du District.

Etaient présents: MM. S. Chagnon, Assistant-chef de l'élevage, Québec, G. Tremblay, propagandiste pour la race ayrshire dans le Québec, F. Champagne, assistant-inspecteur des Agronomes, l'abbé F.-X. Jean, professeur, J.-A. Ste-Marie, régisseur de la Station Expérimentale, le Dr Dupré, M.V., les abbés Giasson et Rodrigue, professeurs, Racicot, pathologiste, Reynaud, Girard et Bouchard, techniciens de la Station Expérimentale, les agronomes Carignan et Potvin, les professeurs Sirois, Godbout, Gagné et Campagna de l'Ecole d'Agriculture.

BANQUE PROVINCIALE DU CANADA

Incorporée par Acte du Parlement en juillet 1900

Cette banque est la seule au Canada ayant institué un Bureau de Commissaires-censeurs composé de sept membres, et dont les fonctions consistent à s'assurer que la Banque possède en tout temps, des valeurs liquides pour un montant égal à au moins 50% de ses dépôts d'épargne.

Conformément aux règlements approuvés par ses actionnaires, lors de sa fondation, cette banque ne prête pas d'argent à ses directeurs.

Président du Conseil d'Administration

L'HONORABLE SIR HORMIDAS LAPORTE

1er Vice-président

M. TANCREDE BIENVENU

2e Vice-président

M. S.-J.-B. ROLLAND

Président du Bureau des Commissaires-Censeurs

L'HONORABLE N. PERODEAU

Lieutenant-Gouverneur de la Province de Québec

Vice-président du Bureau des Commissaires-Censeurs

L'HONORABLE E.-L. PATENAUDE

CHS-A. ROY, Gérant général



Pourquoi Êtes-vous Souffrant?

Les impuretés dans le système sont la cause de la plupart des maux communs.

Ces impuretés ne peuvent être expulsées que lorsque les organes sont en bonne condition. Le

NOVORO

Du DR. PIERRE

à la réputation d'agir sur ces organes, les aidant à rejeter les matières empoisonnées, et inutiles.

La Première Bouteille Prouvera Son Mérite. C'est un vieux remède herbeux ne contenant que ce qui fera du bien au système.

Ne le demandez pas aux droguistes, il n'est fourni que par des agents spéciaux. Pour plus de renseignements, adressez-vous à

DR. PETER FAHRNEY & SONS CO.

2501 Washington Blvd. CHICAGO, ILL.

(Déposé libre de tous droits au Canada.)

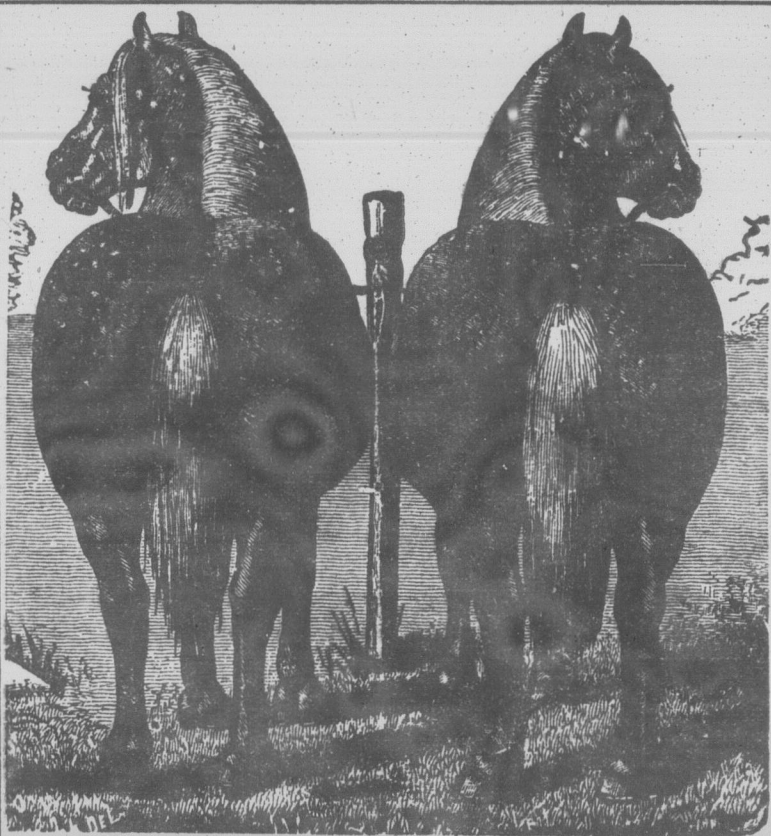

J'ai un lot magnifique d'étalons PERCHERONS récemment importés. Ceux qui se proposent d'acheter devraient venir voir mon stock sans faute.

ECRIVEZ POUR AVOIR MON CATALOGUE

M. R. O'DONNELL

Ecuries Montreal Stock Yards

110 rue Bridge,

Montréal

ADMINISTRATION ET P

Abonnement payable d

Canada—Excepté cité de Québec et pays étrangers. Pour les Sociétaires de la Cative Fédérée de Québec e Société des Jardiniers-Mara

Tarif des annonces 15c. la li classifiées 25 mots, 30 sou plus un sou par mot addition de 25 mots, minimum, 50 sou

Pour abonnement et annou "Bulletin de la Ferme", Limi de la Montagne, (Édifice M Case postale 125.—Tél. 2-425

Volume XVI—Hen

Bulletin de la Fe

Qui

On ne nous acc nous si nous disons lecteurs en garde co une trop grande exp Nous n'avions pas de prévoir que nos outrance, ne laisser impunément concu

Ce que nous av et de la crème aux l reries et de nos from perdre de l'argent a qui avaient si inçons

Nous disions c pouvait être avanta détrimement de notre gereuse.

Qui avait rais

Ceux qui mett dangers de pareille rités américaines, principe de protecti danger d'un embar

Ou bien les comm tion et qui n'avaie qui conseillaient la ne pas sacrifier une rés?

La leçon est d comprendre aux cu raient être des com ceux qui ont consa classe agricole, parc être prospère si l'

Les commerçar nouvelles spéculati qui ont prêté l'orei l'argent qu'ils ont p d'une partie de leur leurs produits?-

Voici une dépêche toi confirmer bien les appréh avons déjà manifestées:

Washington, 7.—Dan présenté à la Commission t r f. l'American Farmi B demande que le lait et frappés des droits les plus il sera possible de les as es dispositions de la loi a La commission a déjà p et des recommandati Coedige, qui n'attend pl rncer que de connaître intéressés.

Voici ce que la Fédératio te, soumise par M. W. R représentants, expose à "Considérant les faits commission et la preuve

CIALE

reau de Commis-  
sions consistent à  
liquides pour un

naires, lors de sa

E  
président  
J.-B. ROLLAND

ffrant?

ont la cause

es que lorsque

O

les matières

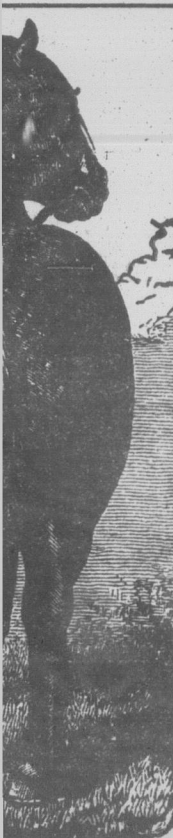
est un vieux  
système.ar des  
vous àCO.  
CAGO, ILL.S récemment  
levraient

OGUE

ELL

Montréal

## ADMINISTRATION ET PUBLICITÉ

Abonnement payable d'avance.

Canada—Exception citée de Québec... \$1.00  
Cité de Québec et pays étrangers... \$1.50  
Pour les Sociétaires de la Coopéra-  
tive Fédérée de Québec et de la  
Société des Jardiniers-Maraîchers. 75c

Tarif des annonces 15c. la ligne. Annonces  
classées 25 mots, 50 sous par insertion,  
plus un sou par mot additionnel au-dessus  
de 25 mots, minimum, 50 sous.

Pour abonnement et annonces écrire au  
"Bulletin de la Ferme", Limitée, 111 Côte  
de la Montagne, (Édifice Morin) Québec.  
Case postale 129.—Tél. 2-4297.

## LE BULLETIN DE LA FERME

REVUE TECHNIQUE HEBDOMADAIRE

Consacrée au Service des Cultivateurs de Progrès

ADMINISTRATION ET RÉDACTION

QUÉBEC

ORGANE OFFICIEL DE LA COOPÉRATIVE FÉDÉRÉE DE QUÉBEC  
et de la Société des Jardiniers-Maraîchers de la Province de Québec

## RÉDACTION ET COLLABORATION

Cetle revue est consacrée aux intérêts de  
la ferme et du foyer rural.

Elle est rédigée par un comité de techni-  
ciens et de praticiens agricoles, assistés  
de collaborateurs occasionnels et de corres-  
pondants de diverses institutions agricoles.  
Toute collaboration est sujette au contrôle  
du directeur.

La correspondance concernant la réda-  
ction doit s'adresser au Directeur du "Bul-  
letin de la Ferme", Case postale 129,  
Québec.

Volume XVI—Henri Gagnon, Président

LE 12 AVRIL 1928

Frs. Fleury, Gérant—Numéro 15

Bulletin de la Ferme,

Québec, 12 avril 1928.

## Qui avait raison ?

On ne nous accusera pas de vouloir trop tirer la couverture à nous si nous disons que le Bulletin de la Ferme avait mis ses lecteurs en garde contre les aléas et les dangers que présentait une trop grande exportation de lait et de crème aux Etats-Unis. Nous n'avions pas grand mérite en cela, car il était bien facile de prévoir que nos voisins, fêrus de la politique de protection à outrance, ne laisseraient point nos produits laitiers leur faire impunément concurrence sur leur propre marché.

Ce que nous avions prévu est arrivé. L'exportation du lait et de la crème aux Etats-Unis a ruiné bon nombre de nos beurrieres et de nos fromageries, et quand est venu l'embargo il a fait perdre de l'argent aux producteurs laitiers et à ceux-là mêmes qui avaient si inconsidérément poussé à l'exportation à outrance.

Nous disions que l'exportation dans de certaines limites pouvait être avantageuse, mais que l'exportation en masse au détriment de notre propre industrie était imprudente et dangereuse.

Qui avait raison ?

Ceux qui mettaient les cultivateurs en garde contre les dangers de pareille exportation: exigences croissantes des autorités américaines, instabilité du tarif, manque de contrôle, principe de protection à outrance poursuivi par les Etats-Unis, danger d'un embargo toujours possible;

Ou bien les commerçants intéressés qui poussaient à l'exportation et qui n'avaient pas assez d'injures contre les autorités qui conseillaient la prudence et suppliaient les cultivateurs de ne pas sacrifier une industrie dont ils retireraient des profits assurés ?

La leçon est dure, mais elle aura été salutaire en faisant comprendre aux cultivateurs que leurs véritables amis ne sauraient être des commerçants intéressés à les exploiter, mais bien ceux qui ont consacré leur vie à la défense des intérêts de la classe agricole, parce qu'ils comprennent que le pays ne saurait être prospère si l'agriculture périclitait.

Les commerçants pourront facilement se rattraper dans de nouvelles spéculations plus heureuses, mais où les cultivateurs qui ont prêté l'oreille à leurs conseils intéressés trouveront-ils l'argent qu'ils ont perdu par la mévente de leur lait et l'abandon d'une partie de leur exploitation faute de moyen pour fabriquer leurs produits ?

Voici une dépêche toute récente qui confirme bien les appréhensions que nous avons déjà manifestées:

Washington, 7.—Dans un mémoire présenté à la Commission américaine du tarif, l'American Farm Bureau Federation demande que le lait et la crème soient frappés des droits les plus élevés auxquels il sera possible de les assujettir, en vertu des dispositions de la loi actuelle.

La commission a déjà présenté son rapport et des recommandations au Président Coolidge, qui n'attend plus pour se prononcer que de connaître les opinions des intéressés.

Voici ce que la Fédération, dans sa requête, soumise par M. W. R. Ogg, un de ses représentants, expose à la commission: "Considérant les faits relevés par la commission et la preuve additionnelle

présentée à l'audience publique, les requérants croient que le droit sur la crème devrait être accru de 20 à 30 cents le gallon et le droit sur le lait de 2 cents 1/2 à 3 cents 3/4 le gallon, droits constituant le maximum des augmentations qui peuvent être accordées au président en vertu de la loi du tarif. Nous sollicitons donc, respectueusement, au nom des producteurs du pays, que la commission recommande au Président que ces augmentations soient accordées."

On affirme en toute confiance que les droits seront portés à la limite, comme on l'a demandé.

Voilà le texte même de la dépêche. Que ceux qui se sont laissés leurrer par des profits immédiats reconnaissent enfin où sont leurs véritables amis.

## Que penser de la chaux ?

Il arrive très souvent que des cultivateurs nous demandent ce que nous pensons de l'emploi de la chaux sur le sol. Tous ont entendu parler de cet amendement, mais pas tous de la même manière, les uns en bien, les autres en mal.

Pourquoi existe-t-il des gens qui n'ont aucune confiance dans la chaux?... Plusieurs raisons peuvent être données semblant être la cause de ce mépris pour un amendement si riche en bons résultats.

1.—Beaucoup de gens considèrent la chaux, non comme un amendement, mais plutôt comme un engrais. Certes, la chaux forme un aliment direct des plantes et peut être considérée comme un engrais, mais ce n'est pas à ce point de vue qu'elle est nécessaire sur les trois quarts de nos fermes de la province de Québec, comme nous l'expliquerons un peu plus loin.

2.—Ignorance des agents ou sous-agents qui préconisent l'emploi de la chaux en commentant les modes d'emploi et d'application sans en connaître l'aphabet.

3.—Défiance des gens envers quelque chose qui paraît être une innovation. Cependant l'emploi de la chaux est reconnu depuis les siècles les plus reculés.

4.—Les prix de la chaux et les taux de transport. En effet, ces prix ont déjà été si élevés que la plus value des récoltes due à la chaux ne parvenait pas à payer suffisamment le trouble et les déboursés faits. Mais aujourd'hui ces raisons n'existent plus ou ne devraient plus exister parce que:

1.—Les cultivateurs peuvent se servir à discrétion des connaissances de leur agronome ou des officiers du Ministère de l'agriculture.

2.—On peut se procurer à plusieurs endroits bien connus de la chaux vive ou du carbonate de chaux à des prix tout à fait raisonnables.

Disons, avant de commencer une étude succincte de la chaux et de son emploi, que dans la province, les trois quarts de nos terres sont acides ou manquent de chaux. C'est la conclusion que nous sommes obligés de faire d'après les expériences et les analyses d'échantillons de terre. Et pour s'en convaincre, que chacun fasse les expériences suivantes, qui indiquent si une terre est acide ou non:

1.—Prendre sur sa terre un échantillon de terre, le mettre dans un plat quelconque, l'humecter de façon à ce qu'il ait une consistance pâteuse et y verser un peu de vinaigre fort. Si la terre est fort pourvue de carbonate de chaux, on le voit à un bouillonnement.

Cette expérience, cependant, n'est pas très concluante parce qu'elle n'indique que la terre est abondamment pourvue de chaux. Il se peut qu'il n'y ait pas

de bouillonnement et qu'il y ait cependant un peu de chaux, c'est pourquoi, le plus ordinairement, on a recours à un autre procédé:

2.—Se servir d'un échantillon de terre qui prendra une consistance pâteuse au moyen d'eau distillée cette fois. Alors, prendre un papier tournesol et au moyen du dos d'un couteau l'insérer aux 2/3 dans la terre. Au bout de quelques minutes, (1/4 d'heure environ) retirer avec précaution la bande de papier. Si la terre est acide, le papier a rougi, et il est devenu bleu plus foncé si, au contraire, elle contient beaucoup de chaux.

3.—Les plantes peuvent se diviser en deux espèces: les plantes calcicoles et les plantes calcifuges. Les premières (calcicoles) sont celles qui préfèrent un terrain pourvu de chaux; tandis que les autres (calcifuges) poussent mieux sur un terrain un peu acide. Donc, si sur une terre il y a beaucoup de plantes calcifuges, telles que l'oseille, les mousses, les queues de renard, la marguerite, les fougères, les petits thé, etc... c'est qu'elle est acide et a besoin de chaux. Si au contraire, les plantes calcicoles, telles que le trèfle, la luzerne, etc... donnent une pousse vigoureuse et constante, cette terre est abondamment pourvue de chaux.

Au début, nous disions qu'il fallait considérer la chaux non comme un engrais, mais comme un amendement, alors:

Qu'est-ce qu'un amendement ?

D'après les agronomes les plus compétents, on entend par amendement: "toute substance qui a pour objet principal d'améliorer les conditions physiques du sol, soit encore d'y introduire des modifications chimiques ou des conditions biologiques favorisant l'assimilation, par les plantes, des matériaux nutritifs qui existent naturellement dans la terre ou qu'on y ajoute sous forme d'engrais."

Dans ce cas, la chaux est un amendement puisqu'elle améliore les conditions physiques du sol en le rendant plus granuleux, partant plus apte à capter l'air et l'eau; elle produit des modifications chimiques dans le sol en enlevant l'acidité de l'humus et rendant les éléments nutritifs qui s'y trouvent utilisables par les plantes, en rendant plus facile l'assimilation de la potasse et de l'acide phosphorique, en augmentant le pouvoir absorbant du sol, c'est-à-dire, apte à retenir les principes solubles; enfin elle produit des conditions biologiques favorisant l'assimilation, en favorisant le développement et la multiplication de bactéries principales, celles de la nitrification qui nécessitent un milieu alcalin pour mener à bien leur œuvre.

(Suite à la page 302)

12

12

12

CONSEILS UTILES		1928 AVRIL		SOLEIL		LUNE		CONSEILS UTILES	
				Lev.	Cou.	Lev.	Cou.		
Vermine.—Les maladies vermineuses de l'intestin sont fréquentes et souvent mortelles chez les oiseaux de basse-cour. Chaque espèce a ses parasites spéciaux qu'il est inutile de décrire. Leur présence se décèle par des attaques épileptiformes, ou bien les oiseaux ne mangent pas, font le gros dos.		V 13	S. Bernégilde, martyr.	5 13	6 37	2 02	10 37	de ceux qui ne le sont pas, tenir le colombier bien propre, faire en sorte que les pigeons ne prennent pas leur nourriture par terre, renouveler souvent l'eau de besoin et empêcher qu'ils ne la salissent. En même temps, on mêlera à leurs graines ordinaires de la graine de semen-centra, d'armoise, ou d'absinthe, de l'ail pilé.	
Il faut en pareil cas séparer les pigeons malades.		S 14	Sto-Lidwine, vierge.	5 11	6 33	2 44	11 43	à suivre	
		D 15	1 Pâques, Quasimodo.	5 09	6 40	3 10	S. 55		
		L 16	S. Benoit-Joseph Labre, conf.	5 08	6 41	3 49	2 12		
		M 17	S. Anicet, pape et martyr.	5 06	6 42	4 15	3 20		
		M 18	S. Eleuthère, évêque et martyr.	5 04	6 43	4 41	4 49		
		J 19	S. Elphège, évêque et martyr.	5 03	6 45	5 05	4 10		

Page de la Coopérative Fédérée de Québec.

## La Coopérative paye plus cher que les commerçants

C'est M. Ponton qui le dit :

La crainte de servir du réchauffé à nos lecteurs s'évanouit à la pensée de l'à propos qu'il y a à leur rappeler au commencement de la prochaine saison de fabrication les vérités contenues dans l'article suivant.

Les fabricants et les cultivateurs se rappelleront sans doute les incidents auxquels il est fait allusion au cours de cet écrit, à la suite desquels un journal agricole assez peu sympathique à la Coopérative Fédérée admettait que celle-ci avait, au cours de l'année 1927, payé le beurre plus cher en moyenne que ne l'avait fait le commerce de Montréal.

Avant de faire le choix de la maison à laquelle vous confierez la vente de votre beurre et de votre fromage vous ferez bien de méditer quelque peu sur le fait suivant: la moyenne des prix payés par la Coopérative Fédérée pour toute une saison est toujours plus élevée que celle des autres maisons. Ses adversaires en conviennent. Les producteurs qui sont les plus intéressés à cette question puisque leurs revenus en dépendent, ne devraient pas négliger de se tenir au courant de ces faits et de choisir la maison dont le passé est pour eux une garantie de protection et de hauts prix: "la Coopérative Fédérée de Québec".

### La Coopérative paye plus cher que les commerçants

C'est M. Ponton qui le dit !

"Qui veut trop prouver ne prouve rien". M. Ponton vient de démontrer une fois de plus la justesse de ce vieux proverbe. Il en veut toujours à la Coopérative Fédérée. C'est sa hantise, son cauchemar. Il y pense le jour et en rêve la nuit. Il la voit comme une pieuvre immense suçant le beurre et le fromage de ces pauvres cultivateurs et ne leur donnant rien en retour. Et pour le prouver, il aligne chiffres et faits. Mais il en aligne trop, et il finit par affirmer exactement le contraire de ce qu'il voudrait. Vous croyez peut-être que nous exagérons. Pas du tout. Voyez plutôt,—nous citons textuellement du "Bulletin des Agriculteurs", sous la signature de M. J.-N. Ponton:

"L'on voit donc que sur 23 ventes, les ventes publiques non comprises, la Coopérative paraît avoir fait 14 remises où elle aurait dépassé le prix du commerce, 3 où elle les aurait rencon- trés exactement, 6 où elle leur aurait été inférieure. Les résultats nets de ceci, c'est que, sur 23 ventes de beurre, le prix moyen de la Coopérative a été de 35.79 cents, alors que celui du commerce a été de 35.37 cents. Qui osera nier que si les prix de la Coopérative avaient été connus, le commerce aurait payé au moins autant qu'elle et peut-être plus".

Soulignons le fait que sur vingt-trois ventes, choisies par M. Ponton lui-même, la moyenne payée par la Coopérative dépasse de un tiers de sou la livre, ou dix-huit sous par boîte, la moyenne payée par les commerçants.

Vous croyez peut-être, qu'après avoir ainsi établi que la Coopérative Fédérée a fait bénéficier les cultivateurs de un tiers de sou par livre en plus que le prix ordinaire du commerce, M. Ponton s'empresse de présenter ses félicitations à qui de droit? Vous ne le connaissez pas, ou plutôt vous le connaissez mal. Nous vous le donnerions en mille, que vous ne devineriez pas la conclusion à laquelle en arrive M. Ponton. Si, dit-il en substance, les commerçants ont payé moins, c'est la faute à la Coopérative. Autrefois on aurait dit: "c'est la faute à Papi-neau".

Citons encore M. Ponton textuellement, afin qu'il ne nous accuse pas de lui prêter des inepties dont il se croit incapable:

"Les administrateurs de la Coopérative ne doivent pas s'imaginer avoir aidé le commerce des produits laitiers en rendant pratiquement impossible la détermination des prix sur le marché de Montréal; au contraire, ils ont paralysé la compétition, en retenait cette information. Il est une chose certaine que personne ne niera: si les administrateurs de la Coopérative avaient mis les commerçants de Montréal dans les mêmes conditions qu'ils se trouvent aux comptoirs locaux, le beurre et le fromage auraient rapporté beaucoup plus qu'ils n'ont rapporté cette année."

C'est bien clair, n'est-ce pas? Si les commerçants ne payent pas plus cher, c'est parce que la Coopérative ne les tient pas assez tôt au courant des prix qu'elle paye; en d'autres termes, si les commerçants font perdre de l'argent aux cultivateurs la faute en est à la Coopérative.

M. Ponton prend-il donc les cultivateurs pour des imbéciles? Croit-il qu'il lui suffit de dénigrer la Coopérative, au mépris de la logique, du bon sens et de la vérité pour la rendre odieuse aux cultivateurs mieux éclairés?

La Coopérative, dit-il, devrait faire connaître ses prix pour permettre aux commerçants qu'il protège de fixer les leurs! Voit-on bien un marchand faire connaître, à ceux qui lui font concurrence, ses prix d'achat et de vente, afin de leur permettre de lutter contre lui avec plus de succès!

Mais si la Coopérative n'existait pas, qui donc empêcherait les commerçants de payer encore moins cher et de se concerter—la chose s'est vue—aux enchères publiques, afin de faire baisser les prix?

Qu'on n'aille pas se récrier que nous exagérons à notre tour. Nous pourrions citer des dates et des noms. La chose se pratique d'ailleurs encore aux comptoirs locaux, en sens inverse, quand des commerçants s'entendent pour payer—pour de petites quantités bien entendu—une fraction de plus que le prix courant, afin de pouvoir faire dire ensuite à M. Ponton: tel jour, à tel endroit, le beurre s'est vendu plus cher que la Coopérative a payé ce même jour. Le truc est connu. Nous ne blâmons pas les commerçants. Ils sont dans les affaires pour faire de l'argent et payer le moins cher possible. D'ailleurs un gros commerçant de Montréal, qui est étroitement lié à M. Ponton, a déclaré lui-même, il y a quelques années, devant le comité d'agriculture de la législature de Québec, qu'il n'était pas dans le commerce pour faire l'affaire des cultivateurs, mais pour faire de l'argent pour son propre compte, et qu'il emploierait tous les moyens possibles à cette fin. Tandis que la Coopérative, elle, existe pour faire les affaires des cultivateurs qui apprécient les avantages de la coopération et qui sont membres de la Coopérative, et elle leur remet le plus d'argent possible en retour de leurs produits. Mais nous blâmons les intrigants qui se servent de ces faits particuliers pour faire du capital politique.

Le marché est le même pour tous, pour les commerçants comme pour la Coopérative. Rien donc n'empêche ceux-là de payer les mêmes prix, et même plus s'ils le désirent. Et s'ils en sont capables, comme le dit M. Ponton, pourquoi ont-ils gardé comme profit des montants qui auraient dû être remis aux cultivateurs qui préfèrent vendre par leur entremise les produits de leurs fermes?

M. Ponton avocasse les ventes aux enchères. Nous avons déjà plusieurs fois démontré qu'elles sont plutôt dans l'intérêt des commerçants que des cultivateurs.

La raison d'être de la Coopérative Fédérée, c'est de travailler à promouvoir les intérêts de la classe agricole en lui ouvrant de nouveaux marchés, en lui assurant de plus grandes facilités de vente et les meilleurs prix possibles pour ses produits. Elle ignore le commerce proprement dit, ne fait pas d'affaires pour elle-même, mais pour le seul bénéfice de ses membres et le progrès de l'industrie agricole; en un mot, comme son nom l'indique, elle fait de la coopération pure et simple.

C'est là le but que lui a fixé son dévoué fondateur l'honorable M. Caron, et auquel elle entend bien rester fidèle, quoi qu'on dise et quoi qu'on fasse. Si, maintenant, il se trouve des cultivateurs qui ne veulent pas profiter des avantages que la Coopérative Fédérée leur offre, avantages que M. Ponton, malgré toutes ses mauvaises dispositions, est obligé d'admettre, nous ne voyons pas pourquoi la Coopérative Fédérée serait tenue de les protéger malgré eux.

### CONCLUSION BASEE SUR LES FAITS REELS ENUMERES PAR CET ADVERSAIRE DE LA COOPERATIVE FEDEREE DE QUEBEC:

S'il est reconnu que la Coopérative Fédérée paye plus cher que le commerce en général pour les produits qui lui sont consignés, que les cultivateurs en profitent donc pour expédier leurs produits à cette organisation qui les protège. Les mêmes cultivateurs élimineront par le fait même la concurrence déloyale, dont ils sont, pour une bonne partie, inconsciemment responsables, que subit la Coopérative Fédérée de Québec de la part de certains commerçants, et ces mêmes cultivateurs feraient preuve d'un esprit pratique en encourageant l'organisation coopérative à laquelle ils demandent la protection, tout en refusant d'en faire partie.

## NOTES

CHANGEMENT transporté ses pénates à Québec. Ceu- présenter à cette de- Notre adresse p- Case 129, Québec.

Son Eminence le Ca sa naissance, étant né à joint au clergé et aux fi- hait de voir régner enco- Dans la paroisse ne- auront lieu en son honne-

La misère est ra- dans les villes—dites-

En certain quart- du gaspillage que tout- C'est exagérer ur- grande masse des cu- modeste dans ses go- son genre de vie.

L'été s'en vient- détruit d'abord les ar- séchent et servent sou- dies. Ainsi les jeunes- La négligence est caus- vigilance seule pourra-

On porte à trois- Etats-Unis. C'est ur- abord paraît étrange, sont en pleine périod- est une belle chose s- période de réajusteme- perturbations profon- grande partie de ses c- Dites bien à vos- il vaut bien mieux de-

"Je voudrais que- sent dire des fermes- plus irréprochable pr- chies, que les instrum- ne traînent pas; il fa- et en un mot que la p- œuvre de vulgarisati- aider à l'accomplir."

Les cultivateurs- service que l'honorab- agronomique. Les m- on recherche partout- que ceux qui ne save-

Nous résumeron- en disant qu'ils ont- l'agriculteur dans l'es- il a droit dans la hi-

Des expériences- tales, ont prouvé que- portent plus que cell- gues et plus dispendi-

Sur terre envahie- doute bon de laboure- le reste des travaux- sur sol assez pauvre, profondeur de trois pi- ce aussitôt que possil-

Cette méthode a- avaient porté des nav- que des tournesols.

Nous avons souv- et pourtant malgré to- l'encre que l'on a ver- sèment de la semence- rentrer de bonnes ré-

Toute la semence- duire des plantes fort- emploie de la bonne s- vigoureuse, qui tient- avantageusement. C- ries et peuvent mieux- et des conditions défa-

Du reste, la diff- mence n'est pas bien- obtient dédommage-

## NOTES ET COMMENTAIRES

**CHANGEMENT D'ADRESSE.**—Le Bulletin de la Ferme a transporté ses pénates dans l'édifice Guillemette, 37 rue de la Couronne, Québec. Ceux qui auront affaire à nos bureaux devront donc se présenter à cette dernière adresse et non plus à 111 de la Montagne. Notre adresse postale demeure la même: Bulletin de la Ferme, Case 129, Québec.

Son Eminence le Cardinal Rouleau a célébré samedi le 62<sup>e</sup> anniversaire de sa naissance, étant né à l'Île Verte le 6 avril 1866. Le Bulletin de la Ferme se joint au clergé et aux fidèles de l'archidiocèse de Québec pour formuler le souhait de voir régner encore longtemps sur le siège de Québec l'éminentissime prélat. Dans la paroisse natale du cardinal Rouleau on organise de grandes fêtes qui auront lieu en son honneur à la mi-juin.

La misère est rare dans les campagnes, mais elle est commune dans les villes—dites cela à vos grands garçons.

En certain quartier, on ne cesse de parler des extravagances et du gaspillage que tout le monde pratiquerait à la campagne.

C'est exagérer un peu trop. Pour notre part, nous croyons que la grande masse des cultivateurs reste laborieuse, assidue au travail, modeste dans ses goûts, simple dans ses habitudes, disciplinée dans son genre de vie.

L'été s'en vient et avec elle le danger des feux de forêt. Le feu détruit d'abord les arbres verts laissant des feuilles mortes qui se dessèchent et servent souvent à allumer un deuxième et troisième incendies. Ainsi les jeunes pousses n'ont aucune chance de prendre vigueur. La négligence est cause de la plupart des feux de forêt. La plus grande vigilance seule pourra préserver ce qui en reste.

On porte à trois millions et plus le nombre des chômeurs aux Etats-Unis. C'est une sérieuse crise de chômage. Ce qui au premier abord paraît étrange, c'est que cette crise se produit quand nos voisins sont en pleine période de surproduction. Le machinisme a outrancé est une belle chose sans doute, mais il a de ces inconvénients, et la période de réajustement est parfois bien longue et ne va pas sans des perturbations profondes. Il n'est pas bon pour une nation qu'une aussi grande partie de ses ouvriers soit sans travail.

Dites bien à vos jeunes gens que, surtout par le temps qui court, il vaut bien mieux demeurer au Canada.

"Je voudrais que les étrangers qui visitent nos campagnes puissent dire des fermes de la province de Québec qu'elles respirent la plus irréprochable propreté. Il faudrait que les fermes soient blanches, que les instruments aratoires démodés et plus en état de service ne traînent pas; il faudrait que même l'on y semât quelques fleurs, et en un mot que la plus grande propreté règne sur nos fermes. Cette œuvre de vulgarisation dans nos campagnes, les agronomes peuvent aider à l'accomplir."—L'hon. M. Perron.

Les cultivateurs se rendent de plus en plus compte de l'immense service que l'honorable M. Caron leur a rendu en organisant le corps agronomique. Les méfiances du début sont disparues et aujourd'hui on recherche partout les conseils des experts en agriculture. Il n'y a que ceux qui ne savent rien qui croient tout savoir.

Nous résumerons les bienfaits que nous devons aux agronomes en disant qu'ils ont contribué plus qu'aucun autre facteur à relever l'agriculteur dans l'estime du peuple et à lui donner la place à laquelle il a droit dans la hiérarchie des valeurs sociales et économiques.

Des expériences très probantes, conduites aux fermes expérimentales, ont prouvé que les terres simplement disquées au printemps rapportent plus que celles qui reçoivent des façons culturales plus longues et plus dispendieuses à l'automne.

Sur terre envahie par l'herbe ou les mauvaises herbes, il est sans doute bon de labourer à l'automne, si c'est possible, car on peut faire le reste des travaux nécessaires plus rapidement au printemps, mais sur sol assez pauvre, nous recommandons de disquer la terre à une profondeur de trois pouces avec la herse à disques et d'y jeter la semence aussitôt que possible après cela.

Cette méthode a été pratiquée avec succès sur des champs qui avaient porté des navets, du blé d'inde et des pommes de terre, ainsi que des tournesols.

Nous avons souvent insisté sur les avantages de la bonne semence, et pourtant malgré toutes les démonstrations que l'on a faites et toute l'encre que l'on a versée sur ce sujet il y a encore des cultivateurs qui sèment de la semence commune, pauvre, bon marché et qui comptent rentrer de bonnes récoltes.

Toute la semence semée sur un champ devrait bien germer et produire des plantes fortes et vigoureuses, et c'est ce qui arrive lorsqu'on emploie de la bonne semence. La bonne germination donne une récolte vigoureuse, qui tient les mauvaises herbes en échec et couvre le sol avantageusement. Ces plantes à pousse vigoureuse sont mieux nourries et peuvent mieux résister aux ravages de la sécheresse, de la rouille et des conditions défavorables de température.

Du reste, la différence de prix entre la bonne et la mauvaise semence n'est pas bien considérable et le surcroît de rendement que l'on obtient dédommage amplement du surcroît de frais.

Depuis quatre ou cinq ans, les mélanges de grain généralement composés d'avoine, pois et vesces, remplacent graduellement le blé d'Inde d'ensilage dans les parties les plus fraîches de l'Est du Canada. Ce mélange présente beaucoup d'avantages sous certains rapports. En général, il s'accommode mieux des singularités du sol et du climat de l'Est du Canada que le blé d'Inde et donne, par conséquent, une récolte plus sûre. Il exige moins de soins pendant la période de végétation que le blé d'Inde ou les tournesols et convient fort bien pour semer avec de la graine de graminées fourragères ou de trèfle. Au point de vue de la production, les mélanges de grain dépassent généralement le blé d'Inde. On a constaté, à la station expérimentale fédérale de Lennoxville, Qué., que ces mélanges, tout en étant relativement faibles sur la base du poids vert, sont relativement riches en matières sèches ou en substances ayant une réelle valeur alimentaire et produisent un peu plus de fourrage par acre. De même, en raison des dégâts causés par la pyrale européenne du maïs au Canada et aux Etats-Unis, la semence des bonnes variétés de blé d'Inde est très rare et il est tout probable qu'une bonne partie de cette semence offerte dans le commerce ce printemps sera de pauvre qualité appartenant à des variétés qui ne conviennent pas. Les cultivateurs établis dans les parties les plus fraîches de la province de Québec feront donc bien de songer à semer des mélanges de grain pour l'ensilage au lieu du blé d'Inde ce printemps. Disons, cependant, que partout où le blé d'Inde pousse bien, il donne un rendement plus élevé que les mélanges de grain.

Notre entomologiste provincial, M. Georges Maheux, a signalé dans nos colonnes les ravages que fait, dans le nord-est agricole de l'Amérique du Nord, la pyrale du maïs. Après l'avoir décrite, il a donné les moyens de la combattre. Ce fléau a envahi l'Ontario et fait son apparition dans le Québec. Le mal est même déjà si grand en notre province que le gouvernement fédéral a jugé à propos d'établir une quarantaine du maïs qui comprend tout l'ouest de Québec, et qui s'étend à l'est jusqu'aux comtés de Portneuf et de Lotbinière. Les cultivateurs des autres comtés ont donc là une excellente occasion de cultiver le maïs sur une plus grande échelle, assurés d'un marché à Québec pour tout ce qu'ils pourront produire, les comtés en quarantaine ne pouvant vendre que sur leurs marchés locaux.

La pyrale a d'abord commencé à envahir les comtés de Hull, Châteauguay et Huntingdon, puis elle n'a pas tardé à se répandre dans toute la région de Montréal. Devant la menace toujours croissante, le gouvernement a chargé M. Georges Maheux de faire une enquête et d'organiser une campagne pour combattre le fléau. Le chef du service provincial de l'entomologie s'est alors rendu aux Etats-Unis et en Ontario et a étudié le mal sur place. Il s'est rendu compte des énormes ravages qu'un si petit insecte peut faire. En l'espace de quelques années, des districts jadis très prospères avec la culture du blé d'inde ont été complètement désorganisés.

Des circulaires de toutes sortes ont été distribuées aux cultivateurs pour leur indiquer les moyens de se prémunir contre le fléau et M. Maheux a chargé M. Nazaire Parent, B. S. A. de donner une série de conférences à travers la province sur la fameuse pyrale.

M. Parent se fera entendre par tout le district de Québec. Dans les endroits visités, les auditoires sont toujours nombreux et les cultivateurs semblent très intéressés aux renseignements qui leur sont fournis. Dans les dernières semaines d'avril, M. Parent visitera les comtés de Missisquoi, St-Jean, Deux-Montagnes, Yamaska et Nicolet.

Toutes nos félicitations à M. Georges Maheux, entomologiste provincial et professeur à l'Université Laval, qui a été élu à l'unanimité président de la section québécoise de la Canadian Society of Technical Agriculturists. Les autres officiers élus sont M. Stanislas Chagnon, B. S. A., sous-chef du service provincial de l'élevage, vice-président; M. Damase Belzile, B. S. A., assistant-surintendant des fermes de démonstration, secrétaire; conseillers, MM. J.-A. Mathieu, B. S. A., président sortant de charge, J.-H. Lavoie, I. F., chef du Service de l'Horticulture, G. Gélinas, B. S. A., gérant local de la Coopérative Fédérale de Québec.

M. Maheux sera le représentant de la section de Québec sur l'exécutif général et MM. F.-N. Savoie, J.-C. Magnan et Georges Gélinas seront les délégués officiels au grand congrès de la société qui aura lieu à Québec au mois de juin prochain.

M. Georges Maheux est bien connu dans le monde agricole. C'est aussi un de nos naturalistes les plus appréciés à l'étranger. Né en 1899, il a fait son cours classique au Séminaire de Québec et des études de génie forestier à l'Université Laval. Il s'est spécialisé en entomologie et zoologie et a suivi les cours spéciaux de l'Université Cornell, N. Y.

Professeur d'entomologie à l'Université Laval M. Maheux est devenu entomologiste en chef de la province en 1916, alors qu'il a pris la direction du bureau de la protection des plantes.

Auteur de plusieurs ouvrages de vulgarisation, de nombreux articles publiés dans les diverses revues scientifiques il est membre fondateur de l'Association des Ingénieurs forestiers, directeur de la société pour la protection des plantes, président honoraire de la société de Pomologie "fellow" de l'American Association of Economic Entomologist, de la Société entomologique du Canada et des Etats-Unis, etc.

Avec ses distingués collègues du bureau de direction, le nouveau président inaugure une année qui sera assurément très fructueuse pour la Société des Ingénieurs agricoles.

12

12

12

**HOMMES ET CHOSES**  
CHRONIQUE HEBDOMADAIRE

**Les modes qui changent.—Pourquoi se sauvent sous d'autres cieus ceux qui se marient.—Il n'y a qu'un fromage raffiné au monde, c'est celui de l'île d'Orléans.**

LES MODES changent, les dames le savent encore bien mieux que moi-même. Dans mon jeune temps, par exemple, quand on se mariait—et tout le monde se mariait excepté celles qui ne pouvaient trouver mari—nul ne songeait à se sauver par le premier train pour aller roucouler au loin les premiers accords de la romance douce et charmante de l'hyménée.

Aujourd'hui, on croirait déroger si on ne faisait un voyage de nocces, en auto, en bateau, en chemin de fer, voire même en aéroplane. Et bien, à peine de passer pour hérétique, je dis moi qu'on devrait cesser ces VOYAGES DE LUNE DE MIEL, qui sont parfois la cause d'une vie amère. Et pourquoi, me direz-vous?... Pourquoi? parce que, comme l'enfant qui se rappelle toujours et partout l'église où il a reçu l'eau sainte, le tabernacle où il a reçu son Dieu pour la première fois, les époux doivent avoir le plus grand respect, la plus sainte vénération pour la chambre nuptiale, berceau de la famille, souche de l'humanité, continuation de l'œuvre de Dieu. Or, le peuvent-ils dans cette vie nomade? Evidemment non. En effet, il me semble que c'est un crime de lèse-amour de voir s'effeuiller la couronne de fleurs d'oranger dans une auberge, entre les commérages des étrangers, les sarcasmes d'une maritorne, le bruit des casseroles des marmitons, le jurement des palefreniers et les piqûres des punaises ou des... COUSINS.

Jeunes mariés, restez donc dans le foyer que vous vous êtes préparé, parfumez votre chambre nuptiale des premières effluves de votre cœur, gardez pour le foyer vos premiers épanchements et toute la vie il vous paraîtra sacré par le souvenir des premières amours. Là est le bonheur et la tranquillité. Ah! comme nos ancêtres le comprenaient ce bonheur du foyer qui semble disparaître.

C'est tellement vrai; me disait dernièrement UN VIEUX DE LA VIEILLE, les larmes dans les yeux, "que mon fils a été obligé de vendre mon lit de nocces et la maison dans laquelle mes douze enfants sont nés". Et il en avait le cœur bien gros.

A PROPOS DE FROMAGE—Aimez-vous le fromage, ce délicieux produit dont un poète a dit:

Fromage! Poésie!  
Parfum de nos repas,  
Que deviendrait la vie  
Si l'on ne t'avait pas?

Il y a bien des sortes de fromage, à commencer par le fromage politique, auquel je n'ai jamais pu goûter, et dont par conséquent je ne pourrais parler que par oui-dire.

Mais à mon humble avis, de tous les fromages, un seul mérite de paraître sur la table des honnêtes gens: c'est le fromage raffiné de l'île d'Orléans. Voilà le produit le plus select, le plus distingué et le plus raffiné, comme l'indique son qualificatif admis, de tous les produits de laiterie. Le fromage raffiné de l'île d'Orléans, mais c'est tout un poème, puisque les vers s'y mettent parfois. D'aucuns n'aiment pas son parfum, qui rappellent certaines odeurs. Ce sont des profanes qui n'y entendent rien.

Vive le fromage de l'île d'Orléans! Il a un bouquet à nul autre pareil.

L'autre jour, je me suis laissé convaincre, par un commis voyageur fort loquace, qu'un certain fromage d'Ontario avait la même saveur, et j'en ai acheté, pour mon malheur, car j'ai eu l'heur que je n'en verrais jamais la fin, tellement il manquait de saveur. Il avait bien un vague relent de fromage raffiné, mais il était sec, rude, fade comme serait une galette faite de sable.

Du bon pain naturel avec du fromage de l'île d'Orléans, tel est, dit-on, le menu du déjeuner que font les anges au Paradis, tous les dimanches matins!

Pierre Fouille-Partout.

**Nitrate de Soda**



Au moment où Madame termine sa toilette pour sortir, arrive une amie en visite imprévue; on envoie Bébé la trouver au salon.  
—Ta maman est là?

—Oui, madame.  
—Elle ne m'attendait pas, hein?  
—Pour sûr!... même qu'elle a dit qu'elle avait su, on serait sorti plus tôt.

**Sortez de l'Ornière et Faites de l'Argent**

FAITES que votre terre produise de plus fortes et de meilleures récoltes. Employez le Nitrate de Soda Chilien.

Le Nitrate de Soda Chilien est aliment pour la plante du moment qu'il touche le sol. C'est ce qu'il y a de mieux au monde pour aider la végétation par un printemps tardif et froid. Une croissance hâtive permet aux cultures d'être en avance durant toute la saison, donnant ainsi des récoltes plus à bonne heure et des ventes plus profitables. Laissez-nous vous dire comment augmenter vos récoltes. Ecrivez-nous.

**CHILEAN NITRATE OF SODA**  
EDUCATIONAL BUREAU  
B. Leslie Emslie, gérant au Canada  
737, Reford Building, Toronto.

**TOITURE ECONOMIE**  
**MARQUE COUNCIL STANDARD**

Demandez la meilleure — il n'y a pas de couverture supérieure à la TOITURE ECONOMIE "MARQUE COUNCIL STANDARD" — la première pour l'apparence et la qualité — une toiture qui vaut réellement son argent. La TOITURE ECONOMIE est patentée. (1926-27).

La "MARQUE COUNCIL STANDARD" a une couche supplémentaire de zinc — beaucoup plus épaisse que sur la toile ordinaire — résultant en une durée beaucoup plus longue.

Avec l'emploi de la TOITURE ECONOMIE "MARQUE COUNCIL STANDARD" vous avez la sûreté, la permanence et la beauté.

La TOITURE ECONOMIE est fabriquée en feuilles de 6, 7, 8, 9 et 10 pieds long, est facile à poser, et donne une couverture très étanche. Elle est employée sur les maisons de même que sur les granges, hangars, garages, etc.

La TOITURE ECONOMIE est idéale pour fins de recouverture. Vous pouvez laisser la vieille couverture, clouez la TOITURE ECONOMIE par-dessus le papier ou le vieux bardeau de bois.

La MARQUE COUNCIL BRAND aussi bien que la MARQUE SUPERIOR sont vendues par nos agents partout. Nous avons besoin d'agents dans quelques endroits.

Envoyez-nous les dimensions de votre couverture, donnant la longueur du faite et du chevron et nous vous fournirons un estimé. Demandez un échantillon.

**Eastern Steel Products Limited**  
1235 Delormier Ave., Coin Ste. Catherine  
MONTREAL  
successeurs de The Metal Shingle & Siding Co., Limited  
Preston Toronto Montréal

Toiture Economie "S" (Patentée)  
Plafonds Métalliques  
Lambris Métalliques  
Laitte Métallique Economie

Envoyez-moi circulaire No 11 ainsi qu'échantillon gratuit de Toiture Economie.

Nom.....  
Adresse.....  
Comté.....

**INDUSTRIE**

La nature des règlements à être adoptés dans les fabrications laitières doit être basés sur le sens et l'équité.

L'adoption de règlements pour but d'établir les responsabilités du propriétaire, du fabricant, du secrétaire, du vendeur, de la livraison du lait en un mot de maintenir le droit de réprimer les abus. Ils doivent être rédigés dans la formule la plus simple et en omettant ou en ajoutant des clauses selon les besoins de la situation.

**FORMULE**

Nom de l'endroit et date

L'entente mutuelle sur la fabrication de fromage conclue entre Mr. (Déclarant) propriétaire de la société, propriétaire de la ou fromagerie de (Désignation), d'une part; et tous les patrons de la présente saison du lait ou de la crème à la que pour être convertis en fromage ou crème préparés pour l'expédition, d'autre part.

Le propriétaire, pour sa part, a. de convertir en beurre ou en crème, suivant le cas, la crème qui sera jugée de qualité suffisante pour la fabrication (Mentionner ici le prix de la crème établi) par livre de fromage ou de livre de gras ou par livre de lait; b. de fournir tout ce qui est nécessaire pour la fabrication, la conservation, le quetage du fromage ou la première qualité, jusqu'à l'expédition; c. de rembourser aux patrons toute perte résultant de la différence de prix de vente de la crème de qualité inférieure à celle qui a été mentionnée; d. être fait mention de tout engagement que le propriétaire a bien s'engager à prendre, payer le vendeur, le secrétaire, etc. Les patrons pour leur part...

**ESSAI GRATUIT DE 30 JOURS**



Ecrivez-nous aujourd'hui et nous vous enverrons tous les détails de notre offre de faire l'essai d'un séparateur à nos dépens—NOUS NE PAIONS PAS LE TRANSPORT. Vous n'avez aucune obligation d'achat. La Viking est fabriquée dans la manufacture d'écrèmeuses à Stockholm—EST GARANTIE POUR 10 ANS.

Ecrivez-nous aujourd'hui si vous avez besoin d'agents locaux. Nous sommes pas représentés.

**VIKING**

Swedish Separator Company  
29 rue Notre-Dame Est.

### INDUSTRIE LAITIÈRE

La nature des règlements qui devraient être adoptés dans les fabriques de produits laitiers doit être basée sur le bon sens et l'équité.

L'adoption de règlements doit avoir pour but d'établir les responsabilités du propriétaire, du fabricant, des patrons, du secrétaire, du vendeur, de fixer l'heure de la livraison du lait et de la crème, en un mot de maintenir le bon ordre et de réprimer les abus. Ils peuvent être rédigés dans la formule suivante en omettant ou en ajoutant une ou des clauses selon les besoins de chaque localité.

#### FORMULE

Nom de l'endroit et date.....

L'entente mutuelle suivante a été conclue entre Mr. (Désigner ici le nom du propriétaire, particulier ou société), propriétaire de la beurrerie ou fromagerie de (Désigner ici la localité), d'une part; et tous ceux qui, au cours de la présente saison, fourniront du lait ou de la crème à la susdite fabrique pour être convertis en beurre ou fromage ou crème préparée en vue de l'expédition, d'autre part.

Le propriétaire, pour sa part, s'engage a. de convertir en beurre ou fromage ou en crème, suivant le cas, le lait ou la crème qui sera jugée de qualité convenable pour la fabrication à raison de (Mentionner ici le prix de fabrication établi) par livre de fromage ou de beurre ou de livre de gras ou par \$100.; b. de fournir tout ce qui est nécessaire pour la fabrication, la conservation et l'emballage du fromage ou du beurre de première qualité, jusqu'au moment de l'expédition; c. de rembourser aux patrons toute perte résultant de la différence de prix de vente pour produits de qualité inférieure, (Il peut être fait mention de toute autre obligation que le propriétaire voudrait bien s'engager à prendre, telle que de payer le vendeur, le secrétaire, etc., etc.) Les patrons pour leur part s'engagent:

a. de fournir à la fabrique du lait de toute première qualité, dans des bidons absolument propres, non rouillés à l'intérieur, dans des voitures convenables à la satisfaction du fabricant en chef; b. de livrer leur lait ou leur crème entre (mentionner ici l'heure) ou à telle heure moyennant entente avec le fabricant en chef; c. de se conformer à la décision du fabricant en chef en ce qui concerne la qualité de leur lait, la condition de leurs bidons ou voiture, l'heure de la livraison du lait ou de la crème, etc.; à moins que ce dernier en appelle à celle de l'inspecteur des beurrieres et fromageries, laquelle dans tous les cas sera finale et sans appel.

Le transport du fromage ou du beurre de la fabrique à la station du chemin de fer sera fait par les patrons à tour de rôle et en proportion de la quantité de lait fournie par chacun d'eux et au jour fixé pour l'expédition. Dans le cas où un patron, quand son tour sera arrivé, ne pourrait pas transporter sa quote part de fromage ou de beurre, il devra lui-même à se faire remplacer ou à défaut de ce faire il sera tenu de payer le coût du dit transport.

Si le jour fixé pour l'expédition la température était pluvieuse ou excessivement chaude ou qu'il y aurait quelque danger que la qualité du fromage ou du beurre en souffre durant le transport, ces derniers devront être protégés par de bonnes toiles tenues spécialement pour cet usage.

Le beurre ou le fromage sera vendu par M. .... qui devra s'assurer de la solvabilité de la maison à qui il vend, ou à défaut de ce faire, il sera tenu de rembourser aux fournisseurs de lait ou de crème toute perte subie de ce fait. En rémunération de ses services il recevra la somme de \$..... pour chaque semaine ou pour la saison suivant le cas.

Les répartitions d'argent seront faites par M. .... qui s'engage de faire, dans les registres nécessaires à cette fin, toutes les entrées et les totaux requis pour assurer l'exactitude de chaque répartition et de tenir, en tout temps, ces registres à la disposition des intéressés ou de tout officier dûment autorisé à faire la révision de la comptabilité. Les répartitions seront faites à toutes les semaines ou toutes les deux semaines ou tous les mois selon l'usage établi. En rémunération de ses services, il recevra la somme de \$..... pour chaque répartition, laquelle somme sera prélevée sur le montant des ventes ou sur ce qui revient à chaque patron selon le cas.

Comme sûreté collatérale et garantie de la fidélité de l'accomplissement des devoirs de leurs charges, le vendeur et le secrétaire devront, s'il est jugé nécessaire, fournir un cautionnement proportionnel au montant qu'ils auront entre les mains, lequel sera forfait si après vérification de la comptabilité il est établi qu'il y a déficit au détriment des fournisseurs. A ce sujet les patrons ne sauraient être trop prudents dans le choix du vendeur et du secrétaire. Ils doivent, pour ces charges, choisir des hommes ayant les connaissances requises, la réputation de fermeté et d'intégrité reconnue afin de ne pas être au risque d'être exploités. Combien de fois, dans le passé, n'a-t-il pas été prouvé qu'un vendeur s'était vendu avant de vendre son beurre ou son fromage; c'est-à-dire qu'il consentait à consacrer, de la part de

Les rigueurs du climat Canadien ne vous causeront aucun malaise si vous faites usage régulièrement d'un bon thé tel que

# LE THÉ "SALADA"

l'acheteur, une commission en plus de sa rémunération, à la condition que la facture soit faite à un prix inférieur à celui du prix courant du marché. Il a aussi été prouvé que des secrétaires ont réussi pendant un certain temps à cacher des détournements de fonds qui auraient pu être recouverts s'il y avait eu un cautionnement pour les garantir. Ce qui s'est produit dans le passé, peut encore se produire si l'on ne prend pas les moyens d'y remédier.

UN OBSERVATEUR.

Un faible état de santé. M. August Harth, de Melville, Sask., écrit: "Le printemps dernier j'étais dans un tel état de santé qu'une journée de travail m'affaiblissait au point de devoir rester au lit pendant deux jours. Le Novoro du Dr. Pierre m'a fait plus de bien qu'aucun remède que j'ai pris depuis trois ans. Je puis maintenant travailler tous les jours et passer la soirée heureux avec ma famille." Les résultats surprenants obtenus par l'emploi de cette remarquable médecine herbeuse sont dus à son action sur les organes d'assimilation et d'élimination. Elle augmente la sécrétion digestive, reconstitue le système nerveux et agit sur la circulation du sang. Ce remède n'est pas vendu dans le commerce de pharmacie mais fourni par des agents locaux appointés par le Dr. Peter Fahrney & Sons Co., de Chicago. Livré exempt de douane au Canada.

## INVENTIONS

En tout pays demandez le GUIDE DE L'INVENTEUR qui sera envoyé gratuitement  
**MARION & MARION**  
364, rue Université, Montréal.  
72 1/2 rue St-Pierre, Québec et Washington, D.C.

Si vous voulez que votre

## CRÈME

vous rapporte pour sa pleine valeur, et qu'elle vous soit payée toujours

LE PLUS HAUT PRIX DU MARCHÉ

expédiez-la immédiatement

**BROOKSIDE DAIRY, Ltd**  
Chemin St-Louis - Québec

Qui est une de nos affiliations, entièrement sous notre contrôle

**J. B. RENAUD & CIE, Inc.**  
Québec

Remises faites 2 fois par mois; Chèques payables au pair.

## ARGENT A PRÊTER

Argent à prêter et à placer sur hypothèques et autres garanties, en ville et à la campagne, aux particuliers, aux fabricants et aux municipalités.

**E. BOISSEAU PICHER**

NOTAIRE  
Prêts et Placements  
80 rue St-Pierre,  
Québec, Tél. 2-3200

ESSAI GRATUIT DE 30 JOURS



Ecrivez-nous aujourd'hui et nous vous enverrons tous les détails concernant notre offre de faire l'essai d'une Viking sur votre ferme à nos dépens—NOUS PAYONS LES FRAIS DE TRANSPORT. Vous ne serez sous aucune obligation d'acheter.

La Viking est fabriquée dans la plus grande manufacture d'écremeuses au monde et EST GARANTIE POUR 10 ANS.

Ecrivez-nous aujourd'hui. Nous avons besoin d'agents là où nous ne sommes pas représentés.

# VECREMEUSE VIKING

Swedish Separator Company, Limited,  
29 rue Notre-Dame Est., Montréal.

Maintenant Le Nouveau Modèle Bas

TOUTES les merveilles caractéristiques qui assurent la durée, la précision de l'écrémage, la facilité de nettoyage—associées à la nouvelle amélioration d'un réservoir très bas, éliminant la nécessité de soulever les lourds seaux de lait—font la grande popularité de l'Ecremeuse Melotte. Procurez-vous des renseignements plus complets sur ce modèle.

**R. A. Lister Co. (Canada) Limited**  
53, rue Stewart Toronto. 133, rue St-Paul Québec.

ECREMEUSE

# Melotte

Paiement par versements faciles. Généreuse allocation sur machine de toute marque.

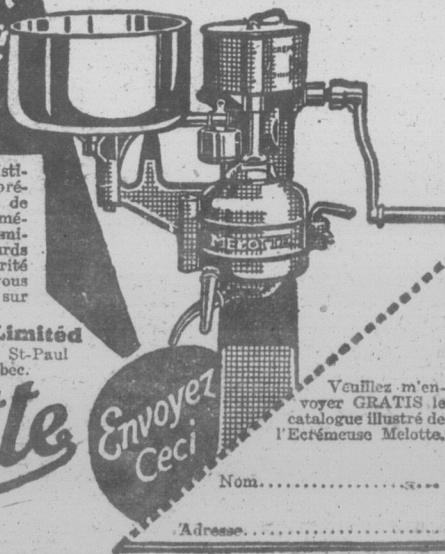

Envoyez Ceci

Veuillez m'envoyer GRATIS le catalogue illustré de l'Ecremeuse Melotte.

Nom.....

Adresse.....

12

12

12

## L'ACTUALITÉ AUX CHAMPS

### Pour réussir dans la culture de la luzerne

Il y a des essais sur la culture de la luzerne qui ne réussissent pas. Il faut par conséquent en rechercher très soigneusement les causes. Celles-ci représentent sur beaucoup d'obstacles qu'il faut surmonter avec courage, mais qu'il faut d'abord connaître en général afin de se préparer à réunir d'avance tous les moyens nécessaires pour les combattre. Cette lutte avec le sol se fera alors plus facilement et avec plus de chances de succès.

Ces causes sont nombreuses et en donner nomenclature serait un peu ennuyeux pour le lecteur. Aussi, je ne soulignerai que les plus importantes et qui sont cependant celles que l'on néglige le plus. Je dis donc que les principales causes des échecs subis avec la culture de la luzerne sont :

1. La pauvreté de nos sols en chaux;
2. L'absence de bactéries dans le sol;
3. Le manque d'égouttement.

#### Manque de chaux

Donner des recettes aux cultivateurs de la Province de Québec quant à l'emploi de l'engrais chimique, peut constituer encore une question délicate à cause de la documentation qu'il faut posséder pour être en état de donner des indications précises. Mais il n'en est pas ainsi de la question de la chaux, car la chaux (ca) reconnue et tous l'admettent: nos terres en sont dépourvues et les expériences ont démontré que son emploi laisse toujours dans le sol un bénéfice par l'augmentation du rendement qu'il produit.

Et ceci est surtout vrai pour la luzerne.

Aussi, si personne ne peut s'attendre de récolter de la luzerne s'il n'en sème point, personne, dans la plupart des cas, ne peut espérer réussir si la graine est jetée dans un sol où elle ne croîtra point avec succès, i. e., dans un sol pauvre en éléments calcaires.

Des centaines d'expériences ont été

poursuivies et elles ont toutes démontré que la luzerne fait faillite dans les endroits où la chaux est en quantité insuffisante, soit à l'état naturel ou soit apportée comme traitement au sol. Le manque de chaux est certainement plus préjudiciable à la luzerne qu'il ne l'est au trèfle rouge. Nous sommes plus ou moins heureux sous ce rapport puisque la plupart de nos sols en sont dépourvus et commandent alors une application généreuse de pierre à chaux, soit 2 tonnes ou plus à l'acre si l'on veut les rendre propres à la culture de la luzerne et travailler sûrement à l'établissement d'une luzernière. Et il est toujours préférable d'appliquer la pierre à chaux au moins un an avant l'ensemencement.

Une bonne méthode et je dirai même très excellente serait d'appliquer à la culture sarclée 1½ tonne à 2 tonnes de pierre à chaux à l'arpent. On l'appliquera à la terre labourée pour l'incorporer ensuite au sol par des façons culturales. Lorsque le sol sera de nouveau labouré, soit à l'automne ou au printemps, il serait bon de répandre 1½ à 2 tonnes de chaux additionnelles et de bien l'enfouir par des hersages répétés. Ce procédé apportera suffisamment de chaux et lui donnera tout le temps nécessaire d'exercer son action sur le sol. De plus, cette pierre à chaux qui n'est pas aussi rapidement assimilable que peut l'être la chaux hydratée ou la chaux vive pourra le devenir dans un temps relativement court et assurer ainsi le succès de la culture de la luzerne qui trouvera tout de suite un milieu qui lui sera favorable.

#### L'absence de bactéries.

La luzerne ne poussera bien que si le sol contient une certaine espèce de bactéries. La graine de luzerne semée au printemps sur un sol sans bactéries produit une levée de plantes malades, d'aspect jaunâtre indiquant un man-

(Suite à la page 291)



est toujours aussi redoutable. La température actuelle se prête on ne peut mieux à son triste développement. La moindre négligence, le moindre retard à prendre les précautions requises pour vous prémunir contre ses funestes attaques peut être fatal.

N'attendez pas d'être atteint. Vous pouvez prévenir ces attaques et protéger votre vie. Vous avez à votre disposition un remède sans pareil, éprouvé par au-delà de 35 années de succès sans cesse grandissants, et dont l'usage lors de l'épidémie de 1918 a sauvé la vie des millions de personnes. Ce remède c'est le Spécifique National.

## Le SIROP du Dr J. O. LAMBERT

Puisque ce remède possède d'aussi éclatantes propriétés contre

### LA GRIPPE

à plus forte raison doit-il être employé pour les maladies de poitrine si communes à notre climat, toux, rhumes, bronchites, catarrhe, asthme, croup, etc.

Pour tous les âges et toutes les classes, Vieillards, Adultes, Enfants et Bébés. En vente partout.

### LA PLUS GRANDE VENTE SANS EXCEPTION

Dr J.-O. LAMBERT, LIMITEE.

396-398 rue Saint-Antoine, MONTREAL, CANADA  
 25, rue de Petits Hôtels, Paris, France. 13, Aldwych, W. C. Londres, Angleterre.  
 22, de la Glacière, Bruxelles, Belgique. 17, Front Street, Troy, New York.

LISEZ LE BULLETIN DE LA FERME



Partie Non-Chaulée Superficie 330 x 107 Rendement 2880 lbs de Luzerne  
 Chaulée " " 280 x 107 " " 3245

## LE BULLETIN DE LA FERME Pour réussir dans la culture de la luzerne

(Suite de la page 290)

que visible de vigueur. vigueur a des résultats districts à hiver rigoureux séquent, la luzerne n'a survivre que si la levée robuste. Or comme nos sols ne renferment pas spéciales nécessaires, la l'inoculation s'impose à cultivateurs et ne doit, considération, être négligée est une condition indispensable à la réussite.

J'appuie cette affirmation rapportant les résultats d'une expérience citée par M. W.-O. All rapport des Sous-Stationales 1921:

Rendement à l'acre  
 Luzerne, a. Inoculé dans le sol  
 Tonnes lbs.

Comme on le voit ces très éloquentes et plaident l'inoculation.

#### Méthode d'inoculation

Plusieurs méthodes s'offrent à la disposition. Toutes sont différentes que à un degré différent. consiste à prendre la terre de la luzernière et à l'épandre que l'on veut ensemencer 200 à 500 lbs à l'acre. Au Québec, cette terre doit être jetée sur le sol, sinon les bactéries solaires seront détruites.

L'autre méthode consiste en l'ensemencement de nitro-culture, méthode



## CHA

Modèles à sièges et à différents genres de labours; les modèles peuvent être fournis dans le terrain. Demandez nos

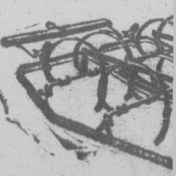

F



**Pour réussir dans la culture de la luzerne**

(Suite de la page 290)

que visible de vigueur. Ce manque de vigueur a des résultats fatals dans les districts à hiver rigoureux et où par conséquent, la luzerne n'a de chance de survivre que si la levée est saine et robuste. Or comme la plupart de nos sols ne renferment pas les bactéries spéciales nécessaires, la pratique de l'inoculation s'impose à l'attention des cultivateurs et ne doit, pour aucune considération, être négligée, car elle est une condition indispensable de réussite.

J'appuie cette affirmation en vous rapportant les résultats d'une expérience citée par M. W.-O. AlRight dans le rapport des Sous-Stations Expérimentales 1921:

Rendement à l'acre	
Luzerne a. Inoculé dans le sol	b. Non inoculé
Tonnes lbs.	T. lbs.
2	1 120

Comme on le voit ces chiffres sont très éloquentes et plaident en faveur de l'inoculation.

**Méthode d'inoculation**

Plusieurs méthodes s'offrent à notre disposition. Toutes sont pratiques bien que à un degré différent. L'une d'elles consiste à prendre la terre d'une vieille luzernière et à l'épandre sur le champ que l'on veut ensemençer à raison de 200 à 500 lbs à l'acre. Aussitôt appliquée, cette terre doit être incorporée au sol, sinon les bactéries exposées au soleil seront détruites.

L'autre méthode consiste à se servir de nitro-culture, méthode d'exécution

facile et d'une grande efficacité. Ce sont des cultures de microorganismes que l'on peut se procurer à la ferme expérimentale centrale d'Ottawa et au Collège MacDonald. Elles sont envoyées dans de la gelatine condensée dans une bouteille.

Quant à la manière de procéder, on n'aura qu'à suivre les instructions qui accompagnent chaque envoi. Le tout est envoyé gratuitement.

A ces deux méthodes une autre plus nouvelle vient s'ajouter. C'est celle qui consiste à semer un peu de luzerne dans le mélange régulier de foin. Ainsi l'inoculation se fait par elle-même au fur et à mesure que la luzerne se développe, sans compter que par ce procédé on améliore considérablement la qualité et la valeur du fourrage.

**Le manque d'égouttement:**

La luzerne redoute beaucoup un excès d'eau qui lui est très préjudiciable, surtout lorsque l'eau demeure sur le champ pendant l'hiver. Donc, non seulement il faudra cultiver la luzerne sur un sol inoculé, bien approvisionné en chaux, mais aussi sur un sol bien égoutté, fertile et profond.

Toutes ces précautions bien suivies contribuent grandement à assurer le succès de la culture de la luzerne et à mettre confiance dans son appréciable utilité et dans son caractère particulièrement économique.

N. Antonio Mathieu,  
B. A., B. S. A.

Les petites annonces du "Bulletin de la Ferme" sont lues chaque semaine par 26,000 cultivateurs.

SERVEZ-VOUS-EN.

**Le prix de revient des porcs jusqu'au sevrage**

La production du porc est l'une des branches les plus importantes de l'industrie animale sur les fermes canadiennes. Nous en voyons la preuve dans le fait que la population porcine du Canada se chiffrait par 4,470,771 têtes en 1926. Il est donc clair que l'élevage des porcs reçoit beaucoup d'attention à l'heure actuelle, et cependant on trouve encore bien des cultivateurs qui ne paraissent pas se rendre compte de toute l'importance de cette industrie. Les cochons produisent du lard économiquement lorsqu'ils sont nourris avec du lait écrémé, du petit lait et des restes de cuisine, du grain et d'autres produits et sous-produits de la ferme. En fait on peut dire qu'ils sont indispensables à la bonne exploitation des fermes laitières, sauf sur celles qui vendent leur lait en nature.

L'élevage des porcs va toujours avec une agriculture progressive et bien équilibrée. Pour que l'élevage des porcs réussisse et pour qu'il soit économique, la première chose est d'avoir des truies fécondes et d'un bon type. On ne saurait trop insister sur ce point. Viennent ensuite l'alimentation et les soins qui sont aussi très importants.

À la station expérimentale fédérale de Kapuskasing, Ontario, où l'on garde un certain nombre de truies Yorkshires, de race pure et d'un bon type, nous avons pris des notes sur l'élevage ainsi que sur la quantité totale d'aliments consommés pendant chacune des périodes que voici: (1) à partir du sevrage jusqu'à la mise-bas, et (2) à partir de la mise-bas jusqu'au sevrage des porcelets.

Pendant les quatre années, de 1924 à 1927 inclusivement, six cent trente-cinq porcs ont été élevés jusqu'à l'âge du sevrage. Ces porcs représentaient soixante-dix-neuf portées, soit une moyenne de huit sujets par portée. Pendant une période de 193 jours, le nombre moyen de jours qui s'est écoulé entre le sevrage et la mise-bas, chaque truie a consommé en moyenne 1159 livres de grain, qui ont coûté \$23.55 y compris une petite somme pour le pacage. Entre la mise-bas et le sevrage des porcs, soit une période de 58 jours, les truies ont consommé en moyenne 696 livres de grain

plus un peu de lait écrémé, qui ont coûté \$14.72 par truie. Ajoutons \$2 pour le droit de saillie et nous trouverons qu'une truie et sa portée a coûté au total, à partir du moment où la dernière portée a été sevrée jusqu'à celui où la portée suivante était prête à être sevrée, la somme de \$40.27. Le prix de revient des porcs à cet âge était donc de \$5.03 chacun.

Le nombre de portées qu'une truie met au monde tous les ans et le nombre de goretts dans chaque portée sont deux facteurs qui exercent une grande influence sur le prix de revient. Disons aussi que chaque fois qu'une truie perd un jeune porc, le coût des autres est relativement accru d'autant.

**Mon Rhumatisme et mes Maux de Reins sont Soulagés**

Dit une femme de Québec après avoir pris des Pilules de Dodd pour les Reins

Mlle Jeannette Thibault en garde toujours une boîte à la maison.

St-Cuthbert, 9 avril (Spéciale).—“Pendant cinq mois j'ai souffert du rhumatisme. J'ai pris de vos Pilules de Dodd pour les Reins et elles m'ont soulagée, écrit Mlle J. Thibault, une résidente de cet endroit. Je pris de vos Pilules de Dodd pour les Reins l'an dernier, parce que je souffrais d'un mal de reins tellement violent que je pouvais à peine l'endurer et j'ai été soulagée. Je vous assure que je ne voudrais pour rien au monde me trouver maintenant sans Pilules de Dodd pour les Reins dans la maison.”

Les Pilules de Dodd pour les Reins agissent directement sur les rognons. Elles sont devenues par tout l'univers un remède de famille, parce que les personnes qui les ont essayées les ont trouvées bonnes. Elles sont purement et simplement un remède pour les rognons. Elles viennent en aide dans les cas de Rhumatisme, Lumbago, Maux de Reins et Troubles Urinaires. Parce que toutes ces maladies sont des maladies des rognons, ou bien proviennent de rognons n'accomplissant pas bien leur travail.

Vous pouvez vous procurer les Pilules de Dodd pour les Reins chez tous les pharmaciens ou de la The Dodds Medicine Company, Limited, Toronto 2, Ontario.



On ne peut mieux retarder à prendre ces attaques peut être

ques et protéger votre éprouvé par au-delà de lors de l'épidémie de c'est le Spécifique Na-

AMBERT

poitrine si communes roup, etc. Enfants et Bébés. En

EXCEPTION

TREAL, CANADA C. Londres, Angleterre. oy, New York.

A FERME



**La Vraie Maison du Cultivateur**

A votre Service depuis Au delà de 50 Ans

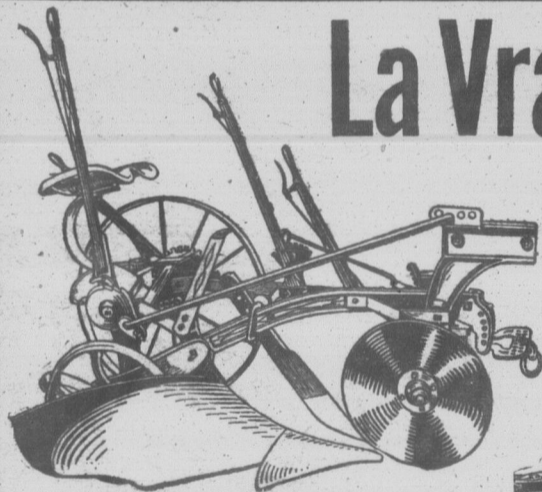

**CHARRUES**

Modèles à sièges et à mancherons, pour faire tous les genres de labours; les charrues "Legaré" peuvent vous être fournies dans le modèle qui convient pour votre terrain. Demandez notre circulaire de charrues.

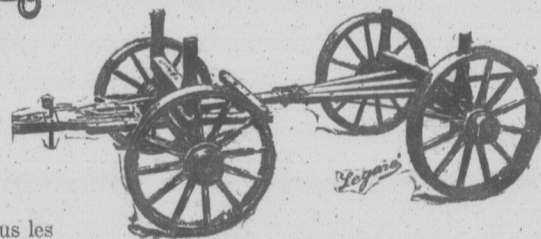

**WAGONS DE FERME**

La construction spéciale du Wagon de ferme "Québec" vous assure le meilleur service. Roues rivetées, essieux d'acier, liens de fonte ou d'acier. Capacités de 1500, 2000 et 2500 lbs. Demandez notre catalogue de voitures.

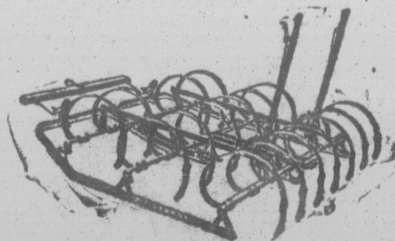

**HERSES A DISQUES ET A RESSORTS**

Un grand choix des meilleures herse à ressorts, à disques ou à pointes. A une, deux ou trois sections, avec ou sans leviers. La construction de chaque modèle est basée sur une longue expérience qui en fait la herse la plus pratique. Demandez notre catalogue.



**Vous Avez Besoin de cette Machine**

Tondeuse "Stewart" pour moutons \$24.75

Attachement pour chevaux \$10.00

Tondeuse "Stewart" pour chevaux et vaches \$13.80

Attachement pour racines \$17.85

COMPAGNIE P.T. LEGARÉ LIMITEE 273 rue St-Paul, Québec

12

12

12

## Le rendez-vous des Éleveurs

### LE LAPIN CHINCHILLA

(Pour faire suite à notre article de la semaine dernière)

#### Clapiers

Les clapiers doivent avoir environ 12 pieds carrés. Leurs dimensions peuvent varier un peu mais en général ils ont 6 pieds de longueur, 2 pieds de hauteur et environ 2 pieds de profondeur, ils peuvent également avoir 5 pieds de longueur, 2 pieds de hauteur et 3 pieds de profondeur. Si les clapiers sont superposés, la profondeur de celui d'endessous doit être moindre que celle d'en-dessus, afin que ce dernier dépasse l'autre de deux ou trois pouces. Les clapiers renfermant les lapins qui ne sont pas en état de production, n'ont pas besoin d'espace réservée aux mères et peuvent être plus courts de 18 pouces.

Les clapiers, qui doivent être construits avec du bois de bonne qualité et avoir la façade en treillis serré, peuvent être disposés par sections de 2, de 4 ou de 6, ou chacun d'eux peut être isolé. La toiture, inclinée vers l'arrière, devra projeter de quelques pouces en dehors. Si les clapiers doivent être exposés aux intempéries, leurs toits seront protégés par de la tôle galvanisée ou toute autre matière imperméable. Le plancher du clapier devrait avoir une inclinaison d'un pouce au pied vers l'arrière afin de faciliter l'écoulement de l'urine. Certains éleveurs laissent dans ce but-là un petit espace au fond du plancher dans toute la longueur du clapier; d'autres trouvent qu'il est suffisant de percer à chaque coin un trou au-dessous duquel ils placent une boîte de terre sèche ou de bran de séie.

Le fond du clapier du bas doit être placé à environ 18 pouces du plancher. Si l'on craint les rats ou autre vermine, le haut

des montants devra être garni d'un colle en tôle galvanisée ou en fer-blanc. Le compartiment des lapins reproducteurs mesurant de 18 à 20 pouces de largeur, aura une porte sur le devant et le reste de la façade sera grillagé. Cette section pourra être sous forme de cadre mobile pourvu de boutons métalliques pour la tenir en place, ou être fixe si elle est munie d'une porte. Il faudra placer des râteliers à foin sur le devant du clapier et les disposer de manière que le lapin puisse manger commodément. Il faudra y mettre aussi un petit vase pour l'eau et une mangeoire contenant le grain, ces deux derniers placés de manière à ce qu'ils ne soient pas renversés. Les clapiers devront être nettoyés au moins deux fois par semaine et il est sage de les arroser une fois par semaine avec un bon désinfectant.

#### Parcs à lapins:

Si l'on a suffisamment d'espace, on peut construire des parcs. Dans le cas de parcs construits à demeure, la clôture devra pénétrer environ un pied dans le sol et avoir une hauteur d'à peu près 3 pieds. Le dessus des parcs sera couvert d'un treillis de broche. Les côtés sont ordinairement en treillis de broche avec mailles d'un pouce et le dessus en treillis avec mailles de deux pouces. Il est souvent avantageux d'installer à la fois des clapiers et des parcs, utilisant les premiers pour les lapins reproducteurs et les derniers pour les lapereaux. Cette méthode convient aux climats tempérés et peut être suivie durant les mois d'été dans les régions situées plus au nord.

#### Alimentation:

Il est recommandable pour l'alimentation d'éviter les extrêmes, mais la nourriture doit toujours être de la meilleure qualité. Il faut éviter les aliments malpropres, souillés ou moisis. Du foin luisant, bien conservé, de l'avoine propre et une petite ration quotidienne d'aliments "verts" est le régime auquel on a généralement recours. On peut remplacer l'avoine par l'orge concassée. Le "vert" peut consister en carottes, céleri, bardane, pissenlit, choux-fleurs, laitue, sarclages de jardins ou ramilles de pommiers et de cerisiers. Les rognures de gazon ou autres herbes ne doivent pas être données si elles sont moisies ou ont quelque peu fermenté. Il est essentiel de varier la nourriture.

À x lapines nourrices, il faut donner de la pâtée tiède tous les jours, de même qu'aux lapereaux pendant un certain temps après le sevrage. Tous les lapins bénéficient de la pâtée tiède par une température très froide. Cette pâtée peut comprendre du pain et du lait, de l'avoine ou de l'orge, ou du lait et d'autres aliments. La farine d'avoine roulée et de son de céréales constituent un régime excellent pour les lapereaux.

Quelques lapins consomment une plus grande quantité de grain que d'autres. Ce n'est qu'en examinant tous les jours la condition de chaque animal que l'on peut régler sa ration. La quantité de grain qu'il faut donner aux lapins dépend de leur âge, de leur condition, ainsi que de la sorte et de la quantité des autres aliments qu'ils reçoivent. La ration des sujets adultes exige moins de grain entre les périodes de reproduction qu'en d'autres temps. On ne doit pas les laisser s'engraisser, excepté s'ils sont destinés à la table. Une chopine d'avoine ou d'orge concassée par jour constitue une ration suffisante pour vingt lapins âgés de 3 à 5 mois pourvu que l'on y ajoute du trèfle sec et des aliments "verts" en abondance.

La plupart des éleveurs préparent deux repas par jour donnant le vert le matin et le grain sec ainsi que la pâtée tiède le soir, mais ils laissent constamment devant les lapins une ample provision de foin sec. Il faut servir de l'eau propre tous les matins, mais en temps de gelée l'eau devra être enlevée après que les lapins auront fini de boire. Deux ou trois fois par semaine il faudra donner du sel avec l'avoine ou tenir constamment à côté de la mangeoire un morceau de sel gemme. On ne doit pas donner de foin, d'avoine ou d'autres aliments grossiers aux lapereaux tant qu'ils ne sont pas sevrés. Trop d'aliments "verts" nuit aussi aux jeunes lapins durant cette période.

La prédominance trop grande de l'une ou de l'autre classe d'aliments occa-

## "Vous pouviez presque voir le céleri pousser"

---dit M. Claude Lockrey

M. CLAUDE LOCKREY, de Thedford, Ont., est l'un des producteurs de céleri qui remportent le plus de succès dans la fameuse région de Thedford. Même l'inondation ne l'empêche pas d'avoir une bonne récolte.

Une acre de céleri fut inondé en juillet. Et il récolta le plus pauvre céleri qu'il eut jamais eu. Mais M. Lockrey ne désespéra pas.

De bonne heure en septembre, il appliqua 400 livres de Sulphate d'Ammonique sur cette même couche de céleri: "Vous pouviez voir le céleri pousser", dit M. Lockrey.

Le résultat—une récolte splendide, qui aurait été une faillite sans le Sulphate d'Ammoniaque!

Notez: Nous recommandons le mélange 4-8-10 ou 5-8-7 avant de planter le céleri. Puis une fumure additionnelle suivant le besoin de Sulphate d'Ammoniaque. Essayez-le sur votre propre céleri.

#### Le Sulphate d'Ammoniaque

#### ARCADIEN

diffère du Sulphate d'Ammoniaque commercial en ceci seulement qu'il a été soumis à un procédé spécial de séchage et de criblage pour le rendre exceptionnellement fin et sec et facile à appliquer comme fumure de surface.

Il contient 25 1/4% d'ammoniaque (équivalent à 20 1/4% de d'azote et est sans égal comme fumure complémentaire pour le grain, les légumes, les vergers ou tout autre culture qui demande du nitrogène.

#### Echantillon Gratuit

Nous vous enverrons—gratuit—assez de Sulphate d'Ammoniaque Arcadien pour fertiliser 250 pieds carrés de sol. Nous vous enverrons aussi gratuitement un bulletin disant comment utiliser le mieux l'Arcadien. Remplissez seulement le coupon et envoyez-nous-le — aujourd'hui.

The Barrett Company LIMITED

Département Agricole

TORONTO 8, ONT., CANADA

Les résultats prouvent combien rapidement disponible est l'azote contenu dans le

## Sulphate d'Ammoniaque

PRODUIT AU CANADA

COUPON

The Barrett Company, Ltd., Département agricole, (A) Toronto, 8, Ont., Canada.

Veillez m'envoyer un paquet échantillon de Sulphate d'Ammoniaque Arcadien. Je suis particulièrement intéressé dans.....

(Écrivez la sorte de culture sur la ligne ci-dessus)

et je désire que vous m'envoyiez les bulletins traitant de ces sujets

Nom.....

Adresse.....

## Vos CHEVAUX Sont ce que Vous les faites

Vos chevaux ne pourront fournir un travail quotidien, ce printemps-ci, s'ils ne sont pas en parfaite condition. Faites, dès maintenant, tout ce que vous pouvez pour les "mettre en forme". Êtes-vous en mesure de les tondre?

Après leur long repos de l'hiver, les chevaux sont "ramollis": si leur long poil n'est pas coupé, une sueur trop abondante les affaiblira et les rendra bientôt paresseux. La nuit venue, les longs poils imbibés de sueur se glacient—des chevaux transis de froid ne se reposent pas suffisamment. Imaginez-vous travailler par une chaude journée de printemps revêtu d'un paletot en fourrure, puis vous mettre au lit avec des vêtements trempés de sueur. Alors même qu'on leur donne une ration supplémentaire, des chevaux non tondues n'ont pas autant d'endurance que des chevaux tondues.

**Des Chevaux Tondues Suent Moins**  
Ils n'ont pas de longs poils pour retenir la sueur, la poussière, etc.—ils séchent vite, et leur étréillage est beaucoup plus comparé à l'étréillage de chevaux non tondues. Ils se reposent mieux, se portent mieux et travaillent plus avec moins de nourriture.

**Cela Paie de Tondre les Chevaux**  
Procurez-vous, dès maintenant, une tondeuse mécanique No. 1 Stewart—ce vous sera une aide précieuse, ce printemps, pour maintenir vos chevaux à la besogne. Cette machine est garantie vous donner entière satisfaction, sinon votre argent vous sera remboursé. Des machines de Stewart vendues il y a plus de 15 ans sont encore en usage. Prix de vente, \$14.50 chez votre fournisseur, (\$15.00 dans l'Ouest du Canada), ou bien envoyez-nous \$2.00 et faites remise de la balance sur réception. Le fret est payé.

Flexible Shaft Co., Ltd.  
355 Ave. Carlaw  
Toronto 8



Des chevaux tondues sont plus de travail

## L'immense de la nutrition

L'Iode contribue aux les Vitamines tout aussi ind Mais les aliments ne renferment ment d'Iode.

La privation les enfants au croissance pr arrêtée et du g sonnes d'âge cancer.

Comblez ve Iode par l'usage Sel Iodé Win gardez vos enf tre famille. C ri Sel de Tabl volonté), avec re d'Iode, in mauvais goût,

Envoyez le nant pour un é tis et le rema "The Advanc



THE CANADIAN SALT COMPANY Windsor Ont.

Veillez m'envoyer gratis écha et copies de l'article "The Advanc

Nom.....

Adresse.....



POSEZ LES BARRI Galvanisées à ET LA CLÔTU Invinci Possédant toutes les d'une bonne clôt

THE STEEL COMPANY OF CA Dept. "L"

Envoyez-moi le catalogue illust Invincible.

Nom.....

Adresse.....

## L'immense péril de la privation de Sel



L'iode est aussi vitale, contribue autant à la vie que les Vitamines et elle est tout aussi indispensable. Mais les aliments modernes ne renferment pas suffisamment d'iode.

La privation d'iode expose les enfants aux périls d'une croissance prématurément arrêtée et du goître et les personnes d'âge mûr à ceux du cancer.

Comblez votre déficit en Iode par l'usage quotidien du Sel Iodé Windsor. Sauvegardez vos enfants, toute votre famille. C'est votre favori Sel de Table Régale (pris à volonté), avec une trace légère d'Iode, inoffensive, sans mauvais goût, mais efficace.

Envoyez le coupon maintenant pour un échantillon gratuit et le remarquable article "The Advance of Iodine".



THE CANADIAN SALT COMPANY, LIMITED, Windsor Ont.

Veuillez m'envoyer gratis échantillon, littérature et copies de l'article "The Advance of Iodine"

Nom.....

Adresse.....



**POSEZ LES BARRIÈRES Galvanisées à Chaud ET LA CLÔTURE Invincible**  
Possédant toutes les qualités d'une bonne clôture

THE STEEL COMPANY OF CANADA, Limited  
Dept. "L" Montréal

Envoyez-moi le catalogue illustré de la clôture invincible.

Nom.....  
Adresse.....

### VACHES DE RACE CANADIENNE INSCRITES AU LIVRE D'OR AU COURS DU MOIS DE MARS.

Division de 365 jours							
Nom et No d'enregistrement	No. d'Insc. Livre d'Or	Classe	Production Laitière	Production Beurrière	% Moyen	Propriétaire	Adresse
"Gabelle de Mai"—6422	419	4 ans.....	10,745	501	4.66	J.-H.-Omer Lemay.....	St-Dominique, Bagot.
"Salomé"—7859	420	2 ans.....	8,741	311	4.61	Ecole d'Agr.....	Ste-Anne de la Pocatière.
"Siboule"—7215	421	2 ans.....	6,498	313	4.82	Ecole d'Agr.....	Ste-Anne-de-la-Pocatière.
"Reina Houde"—7781	422	2 ans.....	8,738	284	4.55	Georges-E. Houde.....	Grandines, Portneuf.
"Atlanta"—6862	423	3 ans.....	6,803	323	4.75	Mme Théo. Landry.....	St-Anselme, Dorchester.
"Lumina de Cap Rouge"—6639	424	3 ans.....	8,544	489	5.72	Ferme Expérimentale.....	Cap-Rouge, Qué.
"Monique de Cap Rouge"—7659	425	2 ans.....	7,517	363	4.83	Ferme Expérimentale.....	Cap-Rouge, Qué.

Division de 365 jours ou "Tableau d'Honneur"							
"Lone Oak Maggie"—7540	168-A	2 ans.....	6,024	255	4.28	Arthur-G. Beauregard.....	Stakely-Nord, Shefford.
"Quatrième"—6445	169-A	4 ans.....	7,711	319	4.14	Ecole d'Agr.....	Ste-Anne de la Pocatière.
"Atlanta"—6862	170-A	3 ans.....	6,803	323	4.75	Mme Théo. Landry.....	St-Anselme, Dorchester.
"Princesse"—6798	171-A	4 ans.....	6,964	298	4.28	Armand Leclerc.....	Pont-Rouge, Qué.
"Susanne 1C"—8099	172-A	2 ans.....	4,488	205	4.57	Armand Leclerc.....	Pont-Rouge, Qué.
"Gabelle"—5546	173-A	Adulte.....	7,650	310	4.05	Armand Leclerc.....	Pont-Rouge, Qué.
"Lone Oak Rosetta"—6790	174-A	3 ans.....	6,231	297	4.77	Joseph-A. Beauregard.....	North-Stakely, Shefford.
"Beauté Canadienne"—5728	175-A	Adulte.....	6,727	305	4.58	Joseph Desmarais.....	Flodden, Richmond.
"Précourt 5"—5913	176-A	Adulte.....	7,500	332	4.43	Ariste Précourt.....	St-Thomas, Pierreville.
"Gougou de Cap Rouge"—4724	177-A	Adulte.....	8,449	382	4.52	Ferme Expérimentale.....	Cap-Rouge, Qué.

## L'élevage des animaux à fourrure

Cette industrie se développe rapidement. M. Rochette, député de Charlevoix-Saguenay, a donné l'autre jour à la Chambre des chiffres qui en font saisir toute l'importance.

Il y avait au Canada, en 1926, 2,702 fermes d'élevage ainsi réparties: 2,517 de renards; 95 de visons; 57 de chats sauvages; 33 d'autres animaux. La valeur de ces fermes était de \$14,888,705.

La valeur des exportations de fourrure de renards fut de \$1,434,686, représentant 5,590 renards. En 1920, il n'y avait dans la province que 80 fermes d'élevage; en 1926, nous en comptons 617.

En province de Québec, c'est le comté de Charlevoix-Saguenay qui a été le pionnier dans cette industrie. Il y a actuellement dans Charlevoix-Saguenay 250 fermes d'animaux à fourrure, dont 82 dans le village de la Baie St-Paul seulement.

Cette année, la vente du renard argenté, en vie, à la Baie St-Paul, a rapporté \$350,000, tandis que la vente de peaux de renards abattus donnait \$60,000, soit un revenu global de \$410,000 que le renard argenté a procuré aux seuls éleveurs de Baie St-Paul.

Il y a actuellement dans le comté de Charlevoix-Saguenay 1,650 couples de renards argentés en captivité, dont 1,100 couples de sujets enregistrés.

De plus, on estime que le capital investi dans cette industrie s'élève, pour Charlevoix seulement, à \$1,200,000.

Nous comptons dans la province près de mille fermes d'élevage.

Comme on le voit, au point de vue capital investi et des revenus, cette industrie est donc devenue un facteur important de notre situation économique.

Au point de vue économique, l'élevage domestique des animaux à fourrure est avantageux pour le cultivateur comme entreprise secondaire.

L'intérêt qu'il développe et les revenus qu'il procure retiendront nos jeunes gens sur les fermes.

Le gouvernement provincial s'est déjà intéressé à cette prometteuse industrie. Il a un inspecteur, un expert, qui est prêt à parcourir les campagnes pour faire profiter les éleveurs de ses connaissances.

Parmi les éleveurs, on est actuellement divisé au sujet de l'Association Canadienne des Éleveurs. Les uns voudraient une Association Provinciale distincte. L'honorable M. Perreault croit que l'Association fédérale, avec ses inspecteurs pour l'enregistrement des animaux à fourrure, est capable de rendre de grands services aux éleveurs.

L'industrie de l'élevage n'en est encore qu'à ses débuts dans la province

et déjà elle promet de grands avantages pour ceux qui s'y adonnent, et le gouvernement entend, comme pour tous les domaines de l'activité provinciale, y donner toute son attention et sa plus grande coopération.

Nous croyons en effet savoir que d'ici à quelques semaines le gouvernement sera en mesure de réaliser le projet de l'établissement d'une ferme provinciale d'animaux à fourrure. Cette ferme serait tenue par des experts qui feraient des expériences dont les résultats rendraient de précieux services aux éleveurs.

En prenant cette initiative, le gou-

**CAUSTIC BALSAM**  
Fait au Canada  
Un liniment fiable contre irritations et ampoules.  
The Lawrence-Williams Co., Toronto, Ont.

vernement contribue à l'expansion d'une industrie qui est appelée à devenir une source importante de revenus pour la classe agricole de cette province.

## AVEZ-VOUS L'INTENTION de FABRIQUER des CONSERVES DOMESTIQUES?

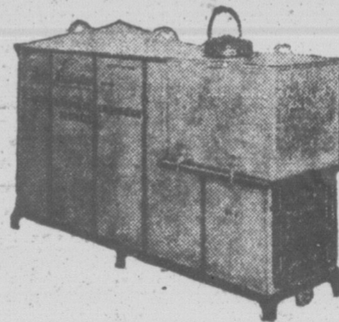

Brevet 1928

### Stérilisateur ou Autoclave

L'appareil au complet, petit réservoir en place.

Vous trouverez ces avantages dans les appareils portant la marque "LA BELLE JARDINIÈRE".

N'achetez pas d'appareils sans consulter nos agents, ou sans nous avoir écrit pour renseignements.

## LA SERTISSEUSE "La Belle Jardinière"

Nous fournissons aussi à des prix avantageux les grains de semence, boîtes vides, étiquettes et autres accessoires requis pour la fabrication des conserves domestiques.

La Société Nationale de Colonisation filiale de

La Société St-Jean-Baptiste de Montréal  
337, Notre-Dame Est, Montréal  
Tél. Main 0051.



Brevet 1928

12

12

12

PAGE DES MARAICHERS

**Une nouvelle tentative des députés de l'Ouest pour nous enlever la protection contre le "dumping" est-elle à craindre?**

**Aides-Jardiniers demandés pour les mois de production**

Nous recevions d'Ottawa, ces jours derniers, une nouvelle mise en garde contre les efforts apparents d'un groupe de députés de l'ouest pour obtenir l'abolition de la clause 43, Statuts refondus de la Loi des douanes.

Cette clause 43 autorise le Ministre des douanes de fixer, pour fins de perception de droits, des valeurs minimums sur les légumes que les Etats-Unis, en vertu de l'acte du "dumping", expédient en Canada à des prix bien au-dessous de ceux établis sur nos marchés.

Ainsi un marché de ville américaine surchargé d'oignons peut maintenir ses prix en nous expédiant ici en Canada plusieurs wagons d'oignons à un prix inférieur à celui vendu sur le marché américain. C'est alors que cette clause 43 de notre Loi des douanes entre en opération et permet au Ministre de percevoir les droits de 30% réguliers sur les oignons et en plus 15% de "dumping", basés sur une valeur raisonnable qu'il établira sur ces oignons et non pas basés sur le prix auquel les Américains, à certaine époque de l'année, sont consentants d'expédier ici le surplus de leurs marchés.

L'on se rendra compte que cette clause 43 a sa grande utilité et les effets de son application, faite sur la demande de notre société, l'an dernier, se sont souvent fait sentir, car avant que les Américains se décident d'inonder nos marchés avec plusieurs wagons de produits expédiés en consignment, ils doivent compter alors avec les droits élevés qui seront basés sur les valeurs minimums que peut établir le Ministre des douanes.

Les directeurs de la Société des Jardiniers-Maraichers réalisent pleinement les désastreux effets qu'aurait le rappel de cette clause 43, et sans retard ont préparé la résolution suivante dont copie a été communiquée à tous les députés fédéraux de notre province ainsi qu'à tous les ministres du Parlement d'Ottawa.

Voici le texte de cette résolution:

"Attendu que les cultures potagères, fruitières et l'aviculture ont droit à la même protection que celle accordée aux autres industries, et

"Attendu que cette protection leur est accordée par la clause 43, Statuts révisés, de la Loi des douanes, en vertu de laquelle le Ministre des douanes peut fixer des valeurs minimums, pour fins de perception des droits, et ainsi empêcher le surplus de production des Etats-Unis d'être importé à des prix au-dessous de la valeur raisonnable du marché, et

"Attendu que nous avons raison de présumer que quelques députés de l'ouest favorisent le rappel de cette clause et peuvent insérer en Chambre une résolution à cet effet;

"Il est proposé et unanimement résolu que la Société des Jardiniers-Maraichers de la province de Québec attire l'attention du Ministre des douanes sur les effets désastreux qu'aurait, pour la classe agricole en général, le rappel de cette clause 43 et sollicite respectueusement l'aide de votre influence en Chambre pour empêcher pareille chose."

Société des Jardiniers-Maraichers de P. Q."

Cette résolution, on le constatera, en plus de mettre chacun de nos députés en garde contre toute motion du genre que pourrait présenter les députés de l'ouest, définit les raisons qui rendent cette clause 43 indispensable à nos jardiniers-maraichers et leur permet, par le fait même, d'en combattre l'abolition avec connaissance de cause.

On se rappellera que le député de Weyburn, Saskatchewan, a, il n'y a pas bien longtemps, inscrit en Chambre une motion à l'effet d'enlever au Ministre des douanes l'autorisation, en vertu de cette clause 43, de fixer des valeurs minimums sur les légumes importés. Or, cet avis de motion a été retiré depuis qu'un caucus de députés de l'ouest a obtenu une entrevue avec l'honorable Premier Ministre, M. King. Ce caucus aurait-il reçu l'assurance, afin d'éviter un débat sur cette motion, que le Ministre des douanes ne se servirait pas cette année de son droit d'établir des valeurs aux légumes importés en vertu du "dumping act"? C'est peut-être à craindre! Voilà pourquoi notre Société qui s'efforce de se tenir toujours à l'éveil et

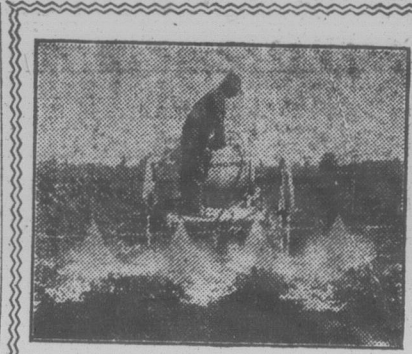

DURETE

L'expérience de plus de trente années dans la fabrication de machines à arroser combinée avec des recherches constantes et une parfaite connaissance des cultures, contribuent largement à l'efficacité insurpassable de la SPRAMOTOR. Fabriquées dans toutes les grandeurs, depuis le havre-sac portatif jusqu'à la grosse machine à pouvoir TRIPLEX. Ecrivez pour avoir notre brochure illustrée gratuite.

SPRAMOTOR CO.

32 King St. London, Ont.

surveille l'intérêt de ses membres, s'est empressée de prendre le devant en passant la résolution ci-haut et en la communiquant à chaque représentant de notre province au Gouvernement Fédéral.

Peut-être à la suite de la résolution ci-dessus, dont copie fut adressée à l'honorable R. B. Bennett, ce dernier, en date du 29 février, posa en Chambre la question suivante à l'honorable J. A. Robb, Ministre des finances:

Février, le 28.—Question de l'honorable Bennett.—"J'attire l'attention du Ministre des finances sur le fait qu'en tant que j'ai pu m'en assurer, le dossier des séances de la Commission du tarif relativement aux fruits et légumes n'a pas été déposé en Chambre avec les autres dossiers de la Commission. Peut-être que le Ministre pourra voir s'il est possible de se procurer ce dossier.

Réponse de l'honorable J. A. Robb.—"Je me ferai un plaisir d'y voir".

Février, le 29.—Réponse de l'honorable J. A. Robb.—"L'honorable Chef de l'opposition (M. Bennett) me demandait hier, le dossier des séances de la Commission du tarif pour ce qui se rapporte à son enquête sur les fruits et légumes. Ces séances ne sont pas entièrement terminées, mais je dépose en Chambre présentement le dossier des trois dernières séances de la Commission se rapportant aux fruits et légumes."

Il est à remarquer que la Commission du Tarif n'a pas complété son travail pour ce qui nous intéresse et qu'il s'écoulera peut-être quelque temps avant que nous apprenions du nouveau à ce sujet.

SOCIÉTÉ DES JARDINIERS-MARAICHERS DE LA PROV. DE QUÉBEC.  
Le secrétaire-trésorier,  
2 rue St-Jacques, Montréal.

Lisez le Bulletin de la Ferme

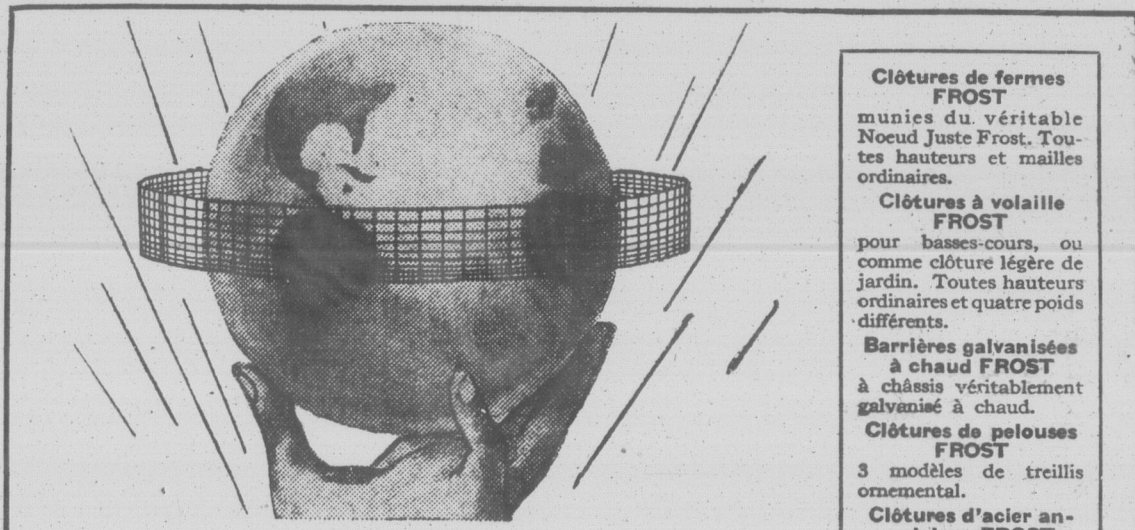

Aux actionnaires de la clôture Frost

Nos belles fermes canadiennes, leurs vastes et commodes bâtiments, leurs champs bien cultivés... on les voit dans toutes les localités. Quelle impression de progression et de prospérité elles nous donnent, lorsqu'elles sont entourées de toutes parts de superbes Clôtures Frost! C'est là que vivent les véritables actionnaires de la Clôture Frost.

Ce sont les agriculteurs qui, sagement, ont placé leur argent, chaque année, dans des Clôtures Frost et qui en reçoivent annuellement un dividende appréciable sous forme de—Protection adéquate de leurs biens et de leurs récoltes; Sécurité et Satisfaction d'être délivrés du souci des réparations; et Plus-Value de leur ferme et de son prix de revente.

Si vous n'êtes pas encore un de ceux qui participent aux innombrables avantages de la Clôture Frost, consultez notre consignataire dans votre localité. Il en connaît tous les mérites, il vous la montrera, et il vous prouvera qu'il vous sera profitable d'acheter chez lui une Clôture Frost.

Clôture Frost

Frost Steel & Wire Company, Limited, Montréal et Hamilton, Canada.

Nous fabriquons aussi du Fil Métallique Galvanisé et Poli—du Fil d'Engrègement et d'Emballage—et tous Fils Métalliques pour Manufacturiers

Clôtures de fermes FROST munies du véritable Noeud Juste Frost. Toutes hauteurs et mailles ordinaires.

Clôtures à volaille FROST pour basses-cours, ou comme clôture légère de jardin. Toutes hauteurs ordinaires et quatre poids différents.

Barrières galvanisées à chaud FROST à châssis véritablement galvanisé à chaud.

Clôtures de pelouses FROST 3 modèles de treillis ornemental.

Clôtures d'acier angulaires FROST Massives et durables. Hauteur: de 3 à 6 pieds.

Clôtures à chaînons FROST galvanisées avant et après le treillisage. Protection définitive de la propriété.

Treillis métallique FROST pour l'élevage du renard et du rat musqué. Aussi, enclos pour renards.

Demandez notre catalogue illustré gratuit, nos prix, nos devis et nos textes publicitaires spéciaux décrivant les séries ci-haut.

RAPPORTS T

MONTREAL. Commerce passable. Pommes de terre de l'ouest. Pommes de terre de Québec. Oignons rouges, de Québec.

IMPORTES. Laitue Iceberg, cag. Céleri, Flor. Epinards, pan. d'un b. Carottes, betteraves, Tomates, mexicaines, Choux, qtl. Asperges, botte d'une Concombre, de serre, Oignons rouges, qtl. b.

QUEBEC. Commerce passable. Pommes de terre, de Québec. Choux, de Qué., vieux Carottes, betteraves, Navets de Ste-Foye, v. Laitue, de Qué., cag. Rhubarbe, fraises, cag.

IMPORTES: Oignons, cag. de choix Tomates, mexicaines, Laitue, Iceberg, cag. Choux-fleurs, cag. d'un Céleri, Flor. cag. Carottes, nouvelles pas Radis, pan; d'un boiss Concombres, de z. Fraises, chop. belles. ARRIVAGES DE WA Qué., 1 de navets. IMPORTES: 1 de tomates, 6 de ban

ANTIKOR-LA ENLEVE PROMPTEMENT CORDES VERRUES ET DURILLONS SÛR, EFFICACE, SANS DOULEUR EN VENTE PARTOUT 25¢ FR. FRANCO PAR LA POSTE. PHARMACIE LAURENCE MONTREAL

SEME RENN PARTO AU CAN

GOLDEN ACRE. 25 Chou le plus hâtif EBENEZER Gros rendement. 10 SAXA—le plus hâtif des Radis. écarlates. 10 CELERY GOLDEN PLUME—pqt. se garde bien. 25 WM. RENNIE Co., Toronto.

APPROU LE GOUVERN

**NOTE**

plus de trente années  
de machines à arro-  
ser des recherches cons-  
tante connaissance des  
ent largement à l'effi-  
cace de la SPRAMO-  
dans toutes les gran-  
sacre-sac portatif jus-  
chine à pouvoir TRI-  
pour avoir notre bro-  
tuite.

**OTOR CO.**

London, Ont.

Réponse de l'honora-  
ble "L'honorable Chef de  
Bennett) me demandait  
séances de la Commis-  
sion ce qui se rapporte à  
les fruits et légumes.  
nt pas entièrement ter-  
repose en Chambre pré-  
sier des trois dernières  
mission se rapportant  
mes."

uer que la Commission  
complété son travail  
ntéresse et qu'il s'écou-  
lquel temps avant que  
du nouveau à ce sujet.

**JARDINIERS-**

RS DE LA PROV.

DE QUEBEC.

staire-trésorier,

St-Jacques, Montréal.

letin de la Ferme

de fermes  
**OST**  
u véritable  
e Frost. Tou-  
rs et mailles

s à volaille  
**OST**  
es-cours, ou  
ture légère de  
utes hauteurs  
t quatre poids

galvanisées  
d **FROST**  
véritablement  
à chaud.

de pelouses  
**OST**  
de treillis

d'acier an-  
s **FROST**  
et durables.  
le 3 à 6 pieds.

à châlons  
**OST**  
es avant et  
illissage. Pro-  
finitive de la

métallique  
**OST**  
age du renard  
usqué. Aussi,  
renards.

re catalogue illus-  
os prix, nos de-  
tes publicitaires  
triant les séries

st

et tous

**PAGE DES MARAICHERS**

**RAPPORTS TÉLÉGRAPHIQUES OFFICIELS SUR LES MARCHÉS DE :**

LE 5 AVRIL 1928

<b>MONTREAL.</b>	
Commerce passable.	
Pommes de terre de l'I. P. E., blanches, 90 lbs. "A".....	\$1.75 à 1.90
Pommes de terre du N. B., blanches, 80 lbs. "A".....	1.65 à 1.75
Pommes de terre de Qué., blanches, 80 lbs. "A".....	1.45 à 1.55
Oignons rouges, de Qué., rég. qtl.....	5.25 à 5.75
<b>IMPORTES.</b>	
Laitue Iceberg, cag.....	4.75 à 5.00
Céleri, Flor.....	4.25 à 4.50
Epinards, pan. d'un boiss.....	1.25 à 1.50
Carottes, betteraves, pan. d'un boiss.....	2.25 à 2.50
Tomates, mexicaines, pan. No 1.....	4.00 à 4.50
Choux, qtl.....	3.00 à 5.00
Asperges, botte d'une doz.....	8.00
Concombre, de serre, doz.....	3.00
Oignons rouges, qtl. beaux.....	5.25 à 5.75
<b>QUEBEC.</b>	
Commerce passablement bon.	
Pommes de terre, de Qué., blanches, 80 lbs. "A".....	1.50
Choux, de Qué., vieux stock, qtl.....	3.00
Carottes, betteraves, de Qué., Vieux stock, 70 lbs.....	1.25
Navets de Ste-Foye, vieux stock, 70 lbs.....	1.00
Laitue, de Qué., cag. de 4 doz.....	4.50
Rhubarbe, fraises, caisse de 12 lbs. belles.....	2.25
<b>IMPORTES:</b>	
Oignons, cag. de choix.....	6.50
Tomates, mexicaines, pan.....	5.50
Laitue, Iceberg, cag.....	6.50
Choux-fleurs, cag. d'une dos. beaux.....	3.75 à 4.00
Céleri, Flor, cag.....	4.00
Carottes, nouvelles pan d'un boiss.....	3.00 à 3.25
Radis, pan, d'un boiss.....	5.00
Concombres, d.u.....	3.50
Fraises, chop. belles.....	35
<b>ARRIVAGES DE WAGONS du 29 MARS au 4 AVRIL INCLUSIVEMENT:</b>	
Qué., 1 de navets.	
<b>IMPORTES:</b>	
1 de tomates, 6 de bananes, 1 de céleri, 1 de pamplemousses, 4 de fruits mélangés.	
J. H. L.	

**ANTIKOR-LAURENCE**  
ENLÈVE PROMPTEMENT LES  
CORNS VERRUES ET DURILLONS.  
SÛR, EFFICACE, SANS DOULEUR.  
EN VENTE PARTOUT 25c. par boîte.  
FRANCO PAR LA POSTE.  
PHARMACIE LAURENCE MONTREAL

**SEMENCE RENNIE PARTOUT AU CANADA**

Pq. onc. ¼ lb.	
GOLDEN ACRE.....	25 \$2.00 \$6.00
Chou le plus hâtif	
OIGNONS JAPANESE.	
EBENEZER	
Gros rendement.....	10 .50 1.50
SAXA—le plus hâtif des Radis.	
écariates.....	10 .25 .75
CELERY GOL-	
DEN PLUME—pqt. ¼ onc. ½ onc.	
se garde bien.....	25 \$1.25 \$2.25
WM. RENNIE Co., LIMITED. Toronto, Montréal.	

**APPROUVEE PAR LE GOUVERNEMENT**

**Le rendez-vous des éleveurs**

**L'inscription au Livre d'Or**

**RÈGLES ET RÈGLEMENTS**

Voici les règlements sous lesquels se fait le contrôle de la production pour l'inscription au Livre d'Or.

**DURÉE DU CONTROLE**

Le contrôle de la production ne dépassera pas 365 jours consécutifs. Le lait d'un deuxième vêlage ne sera pas compté.

**ANIMAUX ÉLIGIBLES**

1. Tous les animaux inscrits au contrôle doivent être enregistrés dans le livre généalogique canadien de la race à laquelle ils appartiennent.

2. L'inspecteur ne commencera à prélever des échantillons du lait d'une vache sous contrôle que six jours au moins après que cette vache a vêlé.

3. Tout propriétaire demandant à entrer une vache au contrôle doit s'engager à y entrer également toutes les vaches à traire de race pure, normales et non déjà contrôlées qui vèleront au cours de la période pendant laquelle ladite vache est sous contrôle. En acceptant une demande d'entrée, le Ministère ne s'engage pas à continuer la surveillance du contrôle sur la vache en question au cas où il y aurait un changement de propriétaire, à moins que le nouveau propriétaire n'observe fidèlement les règlements qui précèdent. (En ce qui concerne races Shorthorn et Red Polled les mots "à traire" dans cet article seront interprétés comme signifiant "à traire à la main".)

4. Le Ministère n'entreprendra de contrôler la production des vaches que sur les fermes où l'on garde régulièrement au moins trois vaches de race pure et d'âge à reproduire. Lorsque les propriétaires demeurent l'un près de l'autre et qu'ils s'arrangent de façon à ce que l'inspecteur puisse contrôler leurs vaches en même temps, on n'exigera pas que chacun ait trois vaches de race pure, pourvu que le nombre total des vaches de race pure dans les troupeaux réunis soit égal au chiffre requis.

5. Tout éleveur entrant des vaches au contrôle doit payer un droit de troupeau de \$3.00, qui est dû chaque année au commencement du premier contrôle fait

**ÇA PAYE DE PAYER POUR DE L'ALABASTINE**

Personne ne voudrait gater la beauté intérieure de son foyer pour l'amour de quelques sous. Et cependant c'est ce que certaines personnes font inconsciemment quand elles achètent des substituts inférieurs à la place de l'Alabastine New Process. Elles épargnent quelques sous, mais elles sacrifient l'attrait de leur maison.

On peut épargner jusqu'à dix sous en employant des imitations de l'Alabastine New Process. Il est aussi possible de perdre plusieurs dollars—parce que seule l'Alabastine possède ces qualités de beauté, d'hygiène et de véritable économie qui en font le fini couleur à l'eau qui donnera complète satisfaction.



Ecrivez pour pamphlets gratuits donnant des suggestions pratiques pour décoration d'intérieur.

CANADA GYPSUM AND ALABASTINE, LIMITED

PARIS ONTARIO

**Alabastine**

Le Fini à la Couleur à l'Eau pour Murs et Plafonds

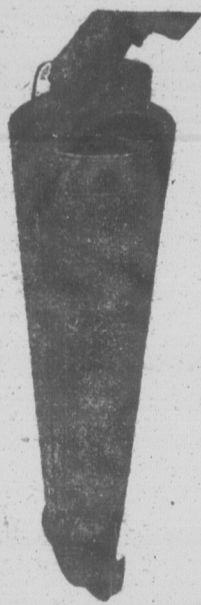

**TRANSPLANTEUR RAPIDE**

**\$9.25**

Le seul outil pratique pour transplanter toutes sortes de plants: Tabac, Tomates, Choux, Céleri, Choux-Fleurs, Piments, Aubergines, Fraisiers et autres plantes similaires.

Chaque plant est planté, arrosé et couvert en une seule opération sans se courber le dos et sans fatigue. Un homme peut planter de 8,000 à 15,000 plants par jour. Le prix régulier est de \$10.00 pour \$9.25.

Notre catalogue illustré—le catalogue français le plus complet au Canada—vous sera adressé gratis sur demande avec ce coupon.

**DUPUY & FERGUSON**

438-442 Place Jacques-Cartier  
MONTREAL, QUE.

Nom.....

Adresse.....

Dépt. B. F.

dans le troupeau, après le 1er mai. Un droit supplémentaire de \$1.00 sera prélevé pour chaque certificat délivré pour les vaches dont le contrôle a été commencé après le 1er mai 1927.

NOTE.—Les membres des cercles des jeunes éleveurs de génisses, organisés sous le système des jeunes éleveurs de bétail de la Division de l'Industrie animale, n'auront à payer qu'un droit de \$1.00, au lieu du droit régulier de troupeau de \$3.00 et ne seront pas sujets aux limitations imposées par l'article (4).

Les changements qui précèdent s'appliquent du 1er mai 1927. Le droit de troupeau est donc dû et payable par chaque propriétaire de troupeau au commencement du premier contrôle fait dans son troupeau après le 1er mai.

Les droits d'entrée doivent être envoyés tous les ans avec la demande d'entrée pour la première vache qui a vêlé dans le troupeau après le 1er mai de cette année.

là. Les droits de certificat doivent accompagner le rapport final (formule 4). Si la vache ne remplit pas les conditions voulues pour être inscrite au Livre d'or, ce dernier droit sera renvoyé au propriétaire.

Tous les droits doivent être faits payables au Comptable, Ministère de l'Agriculture, et doivent être expédiés dans l'enveloppe habituelle du Contrôle du Livre d'Or ou adressés à C. S. Wood, Division de l'Industrie animale, Ottawa.

NOTE.—Les règlements établis par l'Auditeur Général exigent que tous les chèques faits en paiement de ces droits soient acceptés par la banque sur laquelle ils sont tirés.

Toute entrée sera refusée si elle n'a pas été expédiée par la poste au cours des trente jours qui suivent le vêlage. On ne devra pas envoyer de formules de production du lait ou autres rapports avant que la demande d'inscription ait été faite et acceptée.

12

12

12

**POUR TOUTES vos cuissons employez LA POUDRE A PATE MAGIQUE**

Fabriquée en Canada—Ne contient pas d'alun!



**Boîte aux lettres POUR LES COUSINES**

Nous répondons à toutes les lettres simplement signées d'un pseudonyme et nous publierons les manuscrits qu'on nous enverra pourvu que le bon sens et la grammaire y soient suffisamment respectés.

**Violette des champs.**—Meilleurs vœux pour de bonnes et joyeuses Pâques.

Votre santé est-elle meilleure? Puissent les joies pascales ajouter encore à la guérison que je désire complète.

**Une vieille fermière.**—Je vous envoie le renseignement que vous m'avez demandé au sujet des fleurs artificielles et j'espère que vous prendrez la bonne habitude de venir de temps à autre au foyer.

**Cousine Laure.**—Mille bons souhaits de joyeuses fêtes pascales, je crois bien que vous songerez un peu au foyer familial où votre place est vde, mais l'été sera bientôt à nos portes et vous vous sentirez moins loin lorsque le bateau aura repris son service régulier. Je me demande si vous êtes encore comme nous presque enterrée dans la neige? Ne manquez pas de faire de bons messages de ma part à la missionnaire qui se prépare à Rome à sa belle mission et aux sœurs qui sont restées chez vous et dont je garde le meilleur souvenir.

**Lys des champs.**—Je pense bien que la raison principale du petit nombre des cousines qui fréquentent notre page c'est qu'elles trouvent l'espace restreint, ce qui retarde parfois les messages; j'ose croire que l'accueil ne laisse pas à désirer? Il ne faut pas en tout cas être gênée d'y venir le plus souvent possible. Vous pouvez suggérer les sujets que vous trouveriez intéressants à voir traiter en dehors de l'éducation familiale et des modes. Je dis à Liane Mystérieuse que vous la remerciez d'avoir bien voulu vous envoyer la chanson au sujet de l'Hospice Saint-Charles. Votre article aura sa place.

**Berthe Lay.**—Vous seriez la bienvenue dans la demeure à laquelle vous faites allusion tout comme à la maison de campagne qui n'est pas je vous assure à dédaigner, mais où l'espace est toujours un peu resserré et m'empêche d'être aussi hospitalière que je le voudrais. Le bonheur ne se mesure pas toutefois à la grandeur du foyer, et je comprends que vous regrettiez celui où vous viviez en tête à tête avec le passé. Ne vous fatiguez pas à chercher les causes, il vaut mieux ignorer la malice et la trahison, et si elles nous crèvent les yeux les dédaigner, elles n'apportent pas de bonheur à ceux qui les cultivent. Merci pour les bons souhaits et j'espère que l'article paraîtra aujourd'hui même.

**GRATIS CETTE MONTRE**

Demandez 100 paquets de grains de jardin, vendes-les à vos voisins et retournez \$5.00 vous recevrez aussitôt une prime à votre choix. Catalogue de 500 primes sur demande.

ALLEN NOUVEAUTÉS, St-Zacharie, Qué.



**CHEZ NOUS SECTION FEMININE LE FOYER, L'ECOLE**

**Ayons des âmes contentes**

Vous avez trouvé l'hiver long, mes cousines, la température a été maussade, les enfants ont été malades, vous-même vous avez trainé pendant des semaines des rhumes ou des gripes mal soignées; mais les mauvais jours achèvent, voilà le printemps n'y pensons plus, ouvrons larges nos fenêtres, mettons les enfants au grand air et que le beau soleil d'avril contribue à guérir tous leurs maux.

Ne soyons pas de ces personnes perpétuellement mécontentes qui se plaignent des gens et des choses et qui tout en étant adroites, dévouées on n'aborde pas sans un petit serrement de cœur.

Ne faisons pas le bien sans élan, de mauvaise grâce, uniquement par devoir; soyons des être rayonnants dont la gaieté est communicative. Ce qui manque le plus par le monde ce sont des êtres contents pour remonter et entraîner les autres.

On va à ceux-là d'instinct sans craindre les reproches et les réprimandes; et si l'on a du chagrin, on sait d'avance que leur compassion est douce. Ils ne sont jamais insensibles bien que leurs lèvres gardent le bon sourire qui leur est habituel. On ne craint pas que ses vieux habits que sa gaucherie ou sa timidité allume dans leurs yeux clairs une lueur moqueuse, parce qu'ils voient au delà de l'enveloppe disgracieuse, la beauté intérieure qui a une autre valeur.

Ne nous attardons pas chères lectrices, à détailler les tristes choses et les laideurs, cherchons à limiter les inquiétudes et les soucis à la tâche de chaque jour, et à constater quand nous les rencontrons, la bonté, la sympathie, la charité éparses en ce vaste monde:

Fermons les yeux sur les faiblesses, sur les défauts du prochain soyons des âmes de lumière, des âmes contentes qui éclairent, qui reposent qui réchauffent.

COUSINE AVETTE.

**La Ligue Catholique Féminine**

(suite et fin)

Personne ne viendra à bout de cette victoire qui est, en dernier ressort, d'ordre moral et surnaturel, sans l'emploi de moyens appropriés.

C'est bien de faire appel au bon goût, à la dignité personnelle, à l'indépendance du jugement: cela éclaire; mais cela ne change pas la volonté. Or, Dieu se plaît à s'entendre appeler le **MOTEUR DES COEURS**; c'est lui qui donne **LE VOULOIR ET LE FAIRE**; sans lui, nous ne pouvons rien faire. Si donc nous voulons restaurer la tradition de modestie, de réserve et de dignité morale qui a valu, jusqu'à présent, à notre peuple, des mères comme on n'en voit pas sous tous les climats, c'est au bon Dieu qu'il faut demander cet extraordinaire don de force; c'est à la très Sainte Vierge, médiatrice de toutes grâces, qu'il faut confier l'importante requête; et c'est aux prières et mortifications des adhérentes qu'il faut faire appel.

Pour atteindre son but, la Ligue compte avant tout sur l'appui si réconfortant et si puissant des pasteurs de nos paroisses et des directeurs de nos maisons d'éducation; elle recommande à ses membres, comme principaux moyens d'action la prière, l'exemple et la propagande d'un bulletin d'adhésion. De nombreux écrits, parus dans une quarantaine de journaux ou de revues, ont puissamment favorisé cette croisade entreprise avec zèle et menée avec intelligence.

Par son esprit, la Ligue Catholique féminine est une œuvre essentiellement paroissiale. Chaque action doit être soumise à l'autorité et à la direction du Curé de la paroisse ou de son délégué. Elle doit, de plus, se maintenir en relations avec le centre de propagande ou Conseil central de l'Oeuvre.

Ordinairement, dans les pensionnats ou externats, les supérieures ou directrices de classes font elles-mêmes le travail de propagande et communiquent les résultats au siège de l'Oeuvre.

On peut se procurer des bulletins d'adhésion en s'adressant au siège de la Ligue Catholique féminine, 105, RUE STE-ANNE QUÉBEC. Ces bulletins sont fournis gratuitement; la Ligue recevra cependant avec reconnaissance toute offrande si modeste qu'elle soit. On peut même dire que si des bienfaiteurs ou des bienfaitrices voulaient aider de leurs deniers une œuvre aussi opportune que la Ligue Catholique féminine, ils feraient certes une excellente et intelligente aumône.

Depuis sa fondation, la Ligue Catholique féminine a recruté, soit par des organisations paroissiales, soit par des adhésions individuelles, plus de cinq mille ligues; elle a été accueillie favorablement aussi bien dans de grandes paroisses de ville, que dans de modestes paroisses de campagne, aussi bien dans les grands pensionnats que dans les plus humbles couvents, aussi bien par des personnes d'un rang particulièrement distingué que par des femmes de condition tout ordinaire.

Tels sont les premiers résultats, tels sont les admirables résultats d'une œuvre qui agrandit constamment son champ d'action. Ils font honneur aux couvents et aux paroisses de notre région... Et on espère, justement à cause de l'immensité de l'effort qui reste à déployer, que des auxiliaires de plus en plus nombreuses et de plus en plus efficaces, vont s'offrir de partout pour prêcher, par la parole et par l'exemple, l'obéissance au mot d'ordre du Souverain Pontife: "Devenez des apôtres de la modestie"...

V. GERMAIN, Ptre.

La Semaine religieuse de Québec.

**DANGER**



REGARDEZ REGARDEZ

Votre langue est le meilleur baromètre de votre condition physique. Regardez-la tous les matins avant déjeuner. Si elle est chargée d'une couche blanche, jaune ou brune et n'est pas d'un beau rouge net, vous êtes constipé et vous n'êtes pas bien. **TENEZ COMPTE DE SON AVERTISSEMENT.**

La constipation cause plus de maux que toutes les autres maladies, et est le résultat d'intestins ne fonctionnant pas tous les jours. Il s'en suit maux de tête, indigestion, accès de bile et teint jaune. Demandez à votre pharmacien un paquet rouge de Petif les Pilules de Carter pour le Foie "laxatif inoffensif". Prenez-en une dose ce soir et continuez à prendre une pilule après chaque repas. Ne cessez point—jusqu'à ce que votre langue soit bien nette. Vous serez surpris de l'effet tonique sur vous de la formule du docteur.

LES PETITES PILULES DE CARTER POUR LE FOIE

**GOITRE** Une dame qui essayait tout en vain et découvrit enfin un Remède sur et simple envoi tous détails GRATUITEMENT. Alice May, Box 12 AT-Windsor, Ont.

**FEMMES MAIGRES Ne courez pas de risques**

Gagnez des livres de poids avec le nouveau LEVAIN et FER. Agréable à prendre—Prompts résultats—ou rien à payer



Vous ne désirez point être émaillée, nerveuse et toujours fatiguée—un objet de pitié pour vos amies. Commencez donc dès maintenant à prendre le **Levain Ferrugineux** et vous ajouterez des livres de bonne chair sur vos bras décharnés, aux creux de vos joues et à vos membres amaigris. Vous verrez les angles remplacés par des courbes gracieuses. Vous ressentirez une vitalité et une vigueur que vous ne connaissiez plus depuis des années.

**Comment le Levain donne du poids**

Le **Levain Ferrugineux**, c'est deux toniques en un seul—le **Levain** reconstitue et le **fer** renforce. Le **Levain** est le même que celui employé dans la fabrication du Malt, et qui rend le Malt si profitable.

Le **Levain** est traité au fer extrait de légumes frais—épinards, laitue et céleri. Sous cette forme le fer est facilement assimilé par l'organisme, faisant un sang rouge et riche et tonifiant nerfs et muscles.

Il n'y a que le **Levain ferrugineux** de cette manière qui soit pleinement efficace—car le **Fer** est indispensable pour faire rendre au **Levain** sa pleine valeur reconstituante. Grâce à cette formule, le **Levain Ferrugineux** vous donne des résultats en moitié moins de temps que lorsque le **Levain** et le **fer** sont pris séparément.

Le **Levain Ferrugineux** ajoute des livres de poids en un temps étonnant court. Des lettres disent: "J'ai gagné 10 livres de poids en 3 semaines", "Un traitement complet a ajouté 7 livres à mon poids", "11 livres de plus et meilleure santé". De plus, le sang est tonifié, car le fer lui donne force et richesse, procurant ainsi meilleur teint et une plus grande vitalité. Le **Levain Ferrugineux** est sous la forme de tablettes agréables à prendre—60 à la bouteille. Sans danger pour personne. Ne dérange pas l'estomac et ne cause ni gaz ni gonflements.

**Le premier traitement donne des résultats—ou pas d'argent**

Demandez dès maintenant à votre pharmacien un traitement complet. Il prouvera que vous pouvez gagner plusieurs livres ou votre argent vous sera remis. S'il ne vous est pas commode d'acheter à une pharmacie, envoyez \$1.25 à la **CANADIAN IRONIZED YEAST CO., Ltd., Fort Erie, Ont., Desk 144-W.**

**L'AGRICULTURE OU LE MEMENTO**



**L'AGRICULTURE OU LE MEMENTO**

Avant d'aller plus loin dans des microbes, disons quelques mots de l'instrument d'optique qui est nécessaire pour en faire l'étude. Par définition, un microscope est un instrument qui permet de voir des petits objets à la vue. Ainsi, un objet qui peut être appelé microscope c'est ce qu'on appelle en optique un microscope composé.

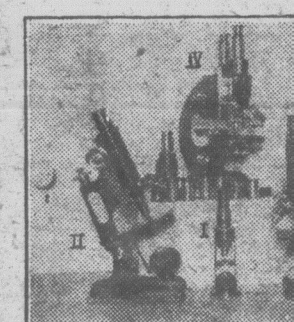

Le microscope est essentiellement formé de deux loupes de force égale, fixées à chaque extrémité d'un tube métallique dont l'intérieur est poli. Tout ce qui s'ajoute à ce tube est au système mécanique de l'instrument. La plus puissante de ces loupes est celle du côté de l'objet que l'on observe et s'appelle pour cela objectif. Elle est située près de l'œil de l'observateur et s'appelle pour cela objective oculaire. Ce sont les objectifs des microscopes qui sont les parties les plus importantes de l'instrument et qui en déterminent la valeur. Un objectif de microscope vaut entre quelques dollars et plusieurs milliers de dollars selon sa perfection. Ajoutez à cela le prix de l'instrument, on achète toujours plusieurs microscopes et plusieurs oculaires pour constituer une série de grossissements complets.

En regardant la gravure, on voit quatre modèles différents de microscopes. Le No 1 est un instrument dont les parties sont réduites à leur plus simple expression. Pour faire un point, on fait glisser le tube objectif sur un autre tube à coulisse. En regardant ce tube on voit une tablette tr...

**GER**



**REGARDEZ**

meilleur baromètre de  
ysique. Regardez-la  
nt déjeuner. Si elle  
ouche blanche, jaune  
s d'un beau rouge net,  
vous n'êtes pas bien.  
**DE SON AVERTIS-  
SIENT.**

ise plus de maux que  
ladies, et est le résul-  
ctionnant pas tous les  
ux de tête, indigestion,  
t jaune. Demandez à  
a paquetrouge de Petif  
r pour le Foie "laxati-  
en une dose ce soir et  
une pilule après cha-  
sez point—jusqu'à ce  
it bien nette. Vous se-  
it tonique sur vous de  
ir.

**LULES DE CARTER  
LE FOIE**

Une dame qui essa-  
va tout en vain et  
l'écouvrit enfin un  
mple envoi tous de-  
MENT. Alice May,  
nt.

**MAIGRES**

**pas de risques**

de poids avec le nou-  
AIN et FER

re—Prompts résul-  
rien à payer



it être émaillée, nerveuse et  
bjet de pitié pour vos amies,  
maintenant à prendre le  
vous ajouterez des livres  
bras décharnés, aux creux  
embres amaigris. Vous ver-  
par des courbes gracieuses,  
italité et une vigueur que  
it depuis des années.

**vain donne du poids**  
aux, c'est deux toniques en  
constitués et le fer renforcé,  
e que celui employé dans la  
et qui rend le Malt si pro-

u fer extrait de légumes frais  
heri. Sous cette forme le fer  
é par l'organisme, faisant  
et tonifiant nerfs et muscles,  
n ferrugine de cette manière  
ficace—car le Fer est indis-  
endré au Levain sa pleine  
Grâce à cette formule, le  
ous donne des résultats en  
s que lorsque le levain et le  
nt.

ux ajoute des livres de poids  
ent court. Des lettres disent  
e poids en 3 semaines. "Un  
ajouté 7 livres à mon poids",  
meilleure santé". De plus, le  
er lui donne force et richesse,  
ur teint et une plus grande  
surgineux est sous la forme  
à prendre—60 à la bouteille,  
sonne. Ne dérange pas l'es-  
as ni gonflements.

**ement donne des ré-  
u pas d'argent**

tenant à votre pharmacien  
Il prouvera que vous pou-  
vrez en votre argent vous  
est pas commode d'achete-  
r \$1.25 à la CANADIAN  
CO., Ltd., Fort Erie, Ont.

Le vrai "Wear-Ever" porte le nom sur le fond WEAR-EVER



Cette marque de commerce garantit que les Usten-  
siles de cuisine "Wear-Ever" sont faits de feuilles  
d'aluminium épaisses et résistantes; ils sont aussi parfaits  
qu'il soit possible à l'ingéniosité humaine de les créer. Chez les  
bons détaillants—partout.

**"Wear-Ever"**

Ustensiles de Cuisine en Aluminium

**L'AGRICULTURE A L'ECOLE  
OU LE MEMENTO AGRICOLE DE L'INSTITUTEUR**

**Les microbes**

Avant d'aller plus loin dans le sujet  
des microbes, disons quelques mots d'un  
instrument d'optique qui est absolument  
nécessaire pour en faire l'étude: le  
microscope. Par définition, un micros-  
cope est un instrument qui grossit les  
petits objets à la vue. Ainsi une loupe  
peut être appelée microscope; de fait,  
c'est ce qu'on appelle en optique un  
microscope simple, mais il s'agira ici du  
microscope composé.

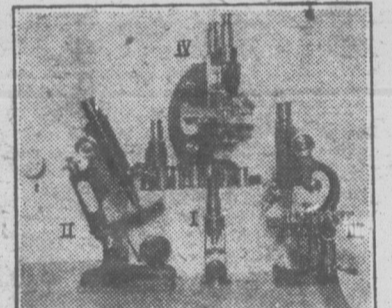

Le microscope est essentiellement  
formé de deux loupes de force différente  
fixées à chaque extrémité d'un tube  
métallique dont l'intérieur est noirci.  
Tout ce qui s'ajoute à ce tube appartient  
au système mécanique de l'instrument.  
La plus puissante de ces loupes est pla-  
cée du côté de l'objet que l'on examine  
et s'appelle pour cela objectif; l'autre  
située près de l'œil de l'observateur s'ap-  
pelle oculaire. Ce sont les oculaires et  
surtout les objectifs des microscopes qui  
sont les parties les plus importantes d'un  
instrument et qui en déterminent la  
valeur. Un objectif de microscope peut  
valoir entre quelques dollars et cent dol-  
lars selon sa perfection. Ajoutons que  
lorsqu'on achète un instrument de qua-  
lité, on achète toujours plusieurs objec-  
tifs et plusieurs oculaires pour obtenir  
une série de grossissements plus com-  
plète.

En regardant la gravure, on pourra  
voir quatre modèles différents de micros-  
copes. Le No 1 est un instrument ancien  
dont les parties sont réduites à leur plus  
simple expression. Pour faire la mise à  
point, on fait glisser le tube optique dans  
un autre tube à coulisse. En dessous de  
ce tube on voit une tablette trouée appe-

lée platine sur laquelle on dépose l'objet  
à examiner. Cet objet est généralement  
déposé sur une lame de verre parce que  
les observations microscopiques se font  
par transparence. En dessous de la pla-  
tine, il y a un miroir destiné à éclairer  
l'objet.

Le modèle No II est encore un instru-  
ment fort simple mais de facture plus  
moderne. Ici le tube optique est muni  
d'accessoires mécaniques permettant  
son abaissement, son relèvement et son  
inclinaison pour faire la mise à point et  
faciliter les observations. L'extrémité  
du tube optique porte deux objectifs  
instantanément changeables lorsqu'on  
veut faire varier le grossissement. Il  
suffit pour cela de faire tourner le disque  
après lequel ils sont fixés pour amener  
celui dont on veut se servir au bout du  
tube optique. En changeant aussi les  
oculaires on peut encore obtenir des  
grossissements divers. Tel que repré-  
senté ici, cet instrument n'est pas  
encore assez perfectionné pour permet-  
tre l'étude des microbes, ce qui pourra se  
faire avec l'instrument suivant.

Le modèle No III est spécialement  
aménagé pour l'étude de la bactériologie.  
La platine porte un condensateur per-  
mettant d'éclairer plus vivement l'objet  
en observation. Il porte trois objectifs  
et la platine est munie d'un appareil  
permettant de faire mouvoir les prépa-  
rations mécaniquement, ce qui est beau-  
coup plus parfait qu'avec la main. No-  
tons en passant que dans un microscope  
ordinaire, l'on voit les objets renversés,  
c'est-à-dire la droite à gauche, le haut en  
bas et vice versa. Il n'y a pas d'inconvé-  
nient à cela pour les forts grossissements  
et il est facile de s'y habituer.

Enfin l'on peut voir dans le modèle  
No IV l'un des instruments les plus per-  
fectionnés qui existent aujourd'hui. Ici,  
l'observation peut se faire avec les deux  
yeux, mais ce modèle diffère surtout du  
précédent à cause de ses objectifs qui  
sont beaucoup plus parfaits. Les petits  
tubes que l'on voit au pied de l'instru-  
ment sont des oculaires. Cet instrument  
peut donner des grossissements de 50  
à 3,000 diamètres environ. Cependant  
dans la pratique, un grossissement de  
1,555 diamètres nous montre à peu près  
tout ce qu'un instrument peut faire voir,

les très forts grossissements se faisant  
toujours au détriment de la netteté.

Un bon microscope est naturellement  
un instrument assez dispendieux. A  
titre de renseignement, disons que la  
valeur commerciale des instruments  
illustrés dans la gravure est respective-  
ment de \$10.00, de \$75.00, de \$150.00  
et de \$400.00. L'instrument peut ensuite  
recevoir un grand nombre d'accessoires  
qui peuvent en augmenter beaucoup le  
prix. Ainsi le modèle No IV pourrait  
facilement coûter \$1,000. en lui ajoutant  
seulement une dizaine de petits mor-  
ceaux non pas indispensables mais fort  
utiles au microscopiste.

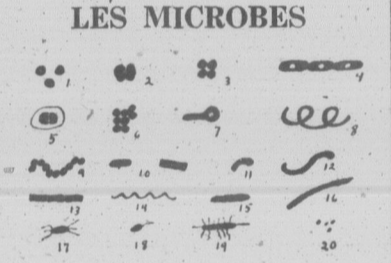

1. Coccus.—2. Diplococcus.—3. Tétrade.
4. Bactérie granuleuse.—5. Bactérie à capsule.—6. Staphylocoque.—7. Microbe à sporanges.—8. Spirille.—9. Streptocoque.—10. Bacille isolé.—11. Vibron.—12. Spirille.—13. Bactéries en chaîne.—14. Spirochete.—15. Bactérie à granulations.—16. Bacille.—17-18 et 19. Bactéries avec cils vibratils ou poils de locomotion.

La gravure que nous reproduisons ci-des-  
sus illustre notre article du 15 mars,  
mais sans la légende explicative.

Nos lecteurs pourront le consulter de nou-  
veau pour mieux comprendre les explica-  
tions données.

Cette illustration n'a pas un caractère  
scientifique. Notre seul but est de faire  
connaître les formes auxquelles il est fait  
le plus souvent allusion dans les livres,  
revues ou journaux traitant de ce sujet.  
**André Lesage.**

**GRATIS**  
Montre bracelet, rideau, coute-  
lerie et plusieurs beaux ca-  
deux donnés à ceux qui ven-  
dront nos graines de jardin.  
Demandez 50 paquets de  
graines et notre circulaire  
L'Union des Jardiniers  
Lévis P. Q.

**THE PERFECT HEMSTITCHER**  
Ourlet à jour parfait et  
point picot, Prix \$1.25  
Garantie argent retourné. La  
plus grande invention connue  
pour la ménagère. S'adapte à  
toutes machines à coudre. Se  
paie en 10 minutes. Ourlet à jour aussi bien fait  
qu'avec une machine de \$250. Payez au postillon.  
Argent retourné dans les cinq jours si vous n'êtes  
pas satisfait.  
Hemstitcher Company, Boîte B, Georgetown Ont

**ABONNEZ-VOUS**  
au Journal Mensuel de  
Broderie—Musique  
**VENNAT**  
25 Cents PAR AN  
3770, St-Denis, Montréal.  
Numéro spécimen 5 cents



**La broderie  
est un  
agréable  
passe-temps**

No. 2372. Modèle de cous-  
sin rond 18 pes de diamètre.  
Patron à tracer 20c, perforé 40c,  
au fer chaud bleu seulement  
30c. Tout estampé sur lawn  
blanc ou sur molle de couleur  
bleu ou rose 35c. Sur satin  
noir \$1.25. Coton M.F.A. de  
couleur 30c, soie 60c.

Papier carbone bleu 5c, 15c  
et 25c, Blanc 5c et 15c. Rouge  
5c.

Catalogue de broderie 35c.  
Abonnez vous à la Revue Men-  
suelle de Broderie et Musique  
25c par an.

**BULLETIN DE LA FERME,**  
Case 129, Québec.

12

12

12

## CAUSERIE de GRAND-PAPA

Mes chers petits-enfants,

Parmi les nombreuses lettres que j'ai reçues depuis ma dernière, il en est une que je tiens à commenter un petit peu, car elle me fournit l'occasion de dire le pourquoi de l'orientation que j'ai décidé de donner à mes causeries. Voici cette lettre:

*Cher grand-papa.* — Votre dernière causerie ressemblait pas mal à un commentaire du Petit Catéchisme, mais c'était dit si gentiment que j'ai trouvé ça intéressant. Mais croyez-vous, grand-père, que cela soit absolument nécessaire? Ici à la campagne, tous les enfants suivent ou ont suivi le Catéchisme de Monsieur le Curé. Je ne garantis pas, par exemple, que ceux qui sont plus vieux se rappellent encore ce qu'ils ont appris. Probablement que non, car il m'arrive parfois de leur poser des questions qui paraissent les embarrasser pas mal. Je fais semblant de ne pas m'en apercevoir pour ne pas les chagriner. Mais tout de même, ça y est.

Ce que je voulais vous dire, grand-père, c'est que j'aime bien les histoires. Tâchez de toujours en mettre dans vos causeries. Je promets de vous lire fidèlement. — Pierre-Paul.

*Mon cher Pierre-Paul.* — Tu me demandes s'il est bien nécessaire de rappeler des choses apprises. Mais sans doute

car sans cela on les oublierait certainement ou on finirait par les déformer.

Et parmi les connaissances de l'esprit humain, je n'en connais pas de plus indispensables que celles de la religion.

Si je te demandais: est-il nécessaire de savoir travailler le bois pour être charpentier ou menuisier? tu me répondrais oui. Eh bien, de même il est nécessaire de travailler notre religion si nous voulons être bons chrétiens et bons citoyens.

Voici un petit trait qui illustre bien ma pensée. Un jour, à son lever, un missionnaire yit, en ouvrant la porte de sa chambre, de petits enfants assis sur le banc à côté. Il faisait froid et il y avait de la neige. Parmi ces enfants, il y en avait un qui était pieds nus: "Pauvre petit, lui dit le missionnaire, tes pieds vont geler!" Ah! si vous saviez la réponse que fit ce petit nègre! C'est à arracher des larmes. "Qu'importe, dit-il, que mes pieds gèlent, pourvu que j'apprenne le chemin du ciel!" Quelle belle réponse!

Comme j'ai promis de n'être jamais long — d'ailleurs l'espace que l'on m'alloue ne le permettrait pas — je vais clore sur ce trait que je livre à ta méditation. Il te fera comprendre qu'il y a des connaissances encore plus nécessaires que celles de l'arithmétique et de la grammaire.

Ton GRAND-PAPA.

Le brouhaha causé par le déménagement a mis un peu de désarroi dans notre organisation. Nos jeunes amis voudront bien être indulgents si nous ne leur donnons pas de devinette cette semaine. Ils ne perdent rien pour attendre. Nous en publierons une forte intéressante la semaine prochaine en même temps que le résultat du dernier concours.

## LE COIN DES JEUNES

Le rendez-vous des élèves-fermiers et jardiniers

### Quelques phrases à méditer

L'école est la sauvegarde de la démocratie. Si l'on veut un pays grand c'est par l'éducation et l'instruction de ses fils et de ses garçons qu'il le deviendra. Et la moitié de ceux-ci vivent en campagne.

"Si vous voulez faire quelque chose avec l'homme, il faut commencer avant qu'il ne le soit. Les chances de succès sont avec le garçon non l'homme mûr."

THEODORE ROOSEVELT.

On n'emploie pas d'outils du XIVe siècle pour l'ouvrage du XVe. Aujourd'hui, un homme travaillant trois mois récolte autant de blé qu'un ancien Romain travaillant dix heures par jour

six jours par semaine et pendant dix ans. Du temps de Néron, il fallait quatre jours et demi pour produire un minot de blé, 180 minots lors de l'invention de la moissonneuse, et dix minutes aujourd'hui.

Donc, allons-nous compter sur des méthodes du XIXe siècle pour préparer nos enfants au XXe.

N'oublions pas que la petite école est la demeure de nos enfants pour huit mois par année, au moment même où leurs petites existences sont les plus impressionnables tant au physique qu'au moral par les conditions de vie et l'enseignement qui les entoure.

ADRIEN DESAUTELS.

## Le Cercle des Jeunes de Plessisville

Le 28 février dernier commençait, sous les auspices du Cercle des Jeunes Cultivateurs de Plessisville, des cours abrégés d'agriculture qui durèrent trois jours. Ces cours, donnés par des orateurs érudits et compétents, apportèrent à chacune de leurs séances un tel intérêt qu'ils groupèrent, tant aux séances de l'après-midi qu'à celles du soir, un grand nombre de cultivateurs de la paroisse et des environs.

L'ouverture des cours se fit sous la présidence de M. Antonio Cloutier, président du cercle. Parmi les hôtes d'honneur, on remarquait: Mgr J.-F. Dupuis, P. D., ainsi que Son Honneur le maire de la paroisse, M. Eudore Jutras, M. Armand Gélinas, agronome, etc.

Voici quel fut le programme de ces conférences:

Mardi soir, ouverture M. J. Rodrigue, chef de la division du porc, ainsi que M. Raoul Dionne, propagandiste de l'industrie du porc et du mouton, étaient à l'affiche. Leurs conférences, très intéressantes, furent suivies de projections lumineuses.

M. E. Poulin, grand éleveur de moutons de la Beauce, de passage à Plessisville, prit aussi la parole.

Mercredi après-midi les conférenciers furent: MM. Dagenais et Talbot, du service de l'horticulture et de l'arboriculture. Leurs conférences, avec projections lumineuses traita principalement, de la culture de la pomme dans la province de Québec et de celle des petits fruits.

Le soir, ce fut encore M. Rodrigue qui intéressa l'auditoire. Il nous parla de l'industrie laitière et du soin à donner aux vaches.

M. Bonneau, représentant des maisons de Montréal, parla des marchés en général. Ces conférences furent aussi suivies de projections lumineuses.

Jeudi après-midi et soir, M. Henri Bois, dont la réputation comme conférencier n'est plus à faire, sut intéresser les quelques centaines de personnes présentes, en nous parlant des relations entre cultivateurs et industriels, ainsi qu'entre cultivateurs et professionnels.

Cette dernière séance fut présidée par M. Houde, avocat. On remarquait: M. Abel Raymond, ancien agronome; M. Raoul Dumaine, tous deux du service de l'agriculture; M. J.-A. Roy, chef de la division des agronomes dans les Cantons de l'Est.

Grâce au dévouement de notre agronome, M. Armand Gélinas, ces cours furent très intéressants. Espérons que les conseils donnés seront mis en pratique.

Un cordial merci à toutes les personnes qui ont contribué de près ou de loin au succès de ces cours agricoles.

Fernand Fortier, Secrétaire.

### UNE INVENTION MERVEILLEUSE

Le rasoir à aiguiser automatique de Oskin. Vous pouvez raser la barbe la plus dure en une minute sans blesser ni irriter la peau du visage. C'est comme passer du velours sur la figure. Rasez-vous une fois avec et vous ne voudrez plus vous en départir pour \$10. Les agents les vendent comme des petits pains chauds. M. Mullins s'est fait \$20 en une demi-journée. M. Key fit \$55 en quelques soirées. Soyez notre agent. Faites de l'argent en masse. Montre grandeur 16. Mince et jolie. Garantie tenir parfaitement le temps. Commandez aujourd'hui, payez seulement \$1.99 et quelques sous pour l'envoi quand vous recevrez la montre et gratis un merveilleux rasoir valant \$5. Satisfaction garantie. Oskin Manufacturing Co., 120, Langlois Ave. Dept. H., Windsor, Ont. N'envoyez pas d'argent.



**ONGUENT ESKIMO**  
Infaillible contre Eczéma, démangeaison, gratelle, dartres, crevasses, boutons dans la figure, brûlures et toutes sortes de bobos.

Les Esquimaux et les sauvages trouvent dans la nature le moyen de guérir leurs bobos.

Prix: 75 cts en jarre de porcelaine. Satisfaction garantie ou argent remis.

**ESKIMO OINTMENT CO., MANSVILLE, P. Q.**

En vente chez tous les bons pharmaciens ou marchands. Echantillon gratis sur demande.

**UKELELE-CUTTARE-VIOLON**  
Gratis

Pour vendre seulement 16 boîtes de cachets anti-douleurs Ampères à 25c. Le tout envoyé sur demande avec notre catalogue de cadeaux gratis.

PREMIUM MAIL ORDER Reg'd. LEFEBVRE BÉDARD, QUÉBEC.

15¢

### Une Blouse Élégante

Aujourd'hui, c'est la couleur qui fait le vêtement élégant! Avec une enveloppe de quinze cents des Teintures Diamond, vous pouvez rendre une vieille blouse ou un gilet aussi élégants que ceux que l'on expose. Gardez tous vos vêtements à la mode — par la magie rapide de la teinture à la maison.

Vous pouvez facilement aujourd'hui atteindre les plus vives couleurs ou les teintes les plus fashionables en faisant usage des vraies teintures Diamond (teintures véritables). Enjolivez aussi la maison: rideaux, portières, etc., peuvent être teints en une heure ou moins avec les teintures Diamond — par des agents d'autres couleurs.

GRATIS: Votre pharmacien vous donnera 1 Diamond Dye Cyclopedic: suggestions et directions simples pour teindre et obtenir de jolies nuances; de véritables échantillons de morceaux d'étoffes teintes — ou un gros livre illustré sur la Science des Couleurs — gratis — Ecrivez à DIAMOND DYES Dépt. M50 Windsor, Ont.

### Teintures Diamond

Trempez seulement pour NUANCER, ou faites bouillir pour TEINDRE.

## Dangereuses Veines Variqueuses Réduites ou Argent Remis

Un simple traitement à la maison donne d'étonnants résultats

Frottez doucement de bas en haut vers le coeur, car le sang dans les veines vient de cette direction.

Vous-même, ou quelqu'un de vos parents ou amis, souffrez de veines variqueuses, ou gonflées, le meilleur avis qu'aucune personne au monde puisse vous donner, c'est de vous procurer chez votre pharmacien une bouteille de deux onces de la véritable

Huile Emerald de Moone (non réduite) et d'en appliquer suivant direction, soir et matin, sur les veines enflées, gonflées. Bientôt vous constaterez qu'elles diminuent, mais vous devrez cependant continuer le traitement jusqu'à ce qu'elles soient revenues à leurs dimensions normales. Si pénétrante et puissante est l'Huile Emerald qu'elle soulage même les hémorroïdes. Les pharmaciens en vendent beaucoup.

**JEUNES GENS! JEUNES FILLES!**

Vous qui désirez posséder une montre bracelet. Profitez de cette occasion pour en gagner une sans dépenser un cent. Aidez-nous à introduire nos fameux mouvements SUISSE. Demandez nos circulaires. Ecrivez aujourd'hui

**Gratis**

Montre bracelet pour homme. Cadran Lumineux, Boîtier nickel gravé, MOUVEMENT Suisse, garantie, strap en cuir, boucle en argent. Offerts gratis à ceux qui nous écrivent

Premium Mail Order EDIFICE BÉDARD QUÉBEC

Un autre joli modèle en or blanc. Offert gratis d'après notre plan. Ne manquez pas d'écrire pour avoir les détails sur cette offre.

Montre bracelet pour Dame Boîtier en or vert, 16 ans, mouvement Suisse, garantie.

Premium Mail Order EDIFICE BÉDARD QUÉBEC

## LE FEUILLETON I

### La Te

Publication

—Vous voyez bien! C'est blables réformes que l'on po tituer la propriété sans faire cr

Tout en agitant ces grav les fermiers étaient arrivés Comité agricole. Le préside dait, mais en raison de l'he la délibération fut courte. C pressé de rentrer chez soi av D'ailleurs, la confiance était les coeurs et on sentait bie que l'avait dit Jacques Fo l'agriculture ne se laisserait une étroite loi. Pour la for une adresse au député, le pr dre en main la cause de la ter sant à cette loi, qui mena bouleverser, puis on se sépara

On pouvait dire que c'étai nce bien remplie, mais aussi e plus longue que les autres. En vers l'auberge où il avait lais et sa voiture, maître Lambel gard vers l'Occident, pour était le soleil. Mais le soleil derrière les maisons de la rayons, en incendiant la cie qu'il était très bas à l'horizo

Le fermier atela, sauta dai et fouetta son cheval. Au ca Colonne, il aperçut le solei comme la gueule d'un fo effleurer les arbres de l'horiz demi-heure, il aurait disparu.

Pour tromper son impat Lambert essaya de regarder mais ce qu'il voyait lui éta pour l'intéresser bien fort. soleil disparut, happé par des tapis là-bas, au ras de l'horiz la nuit ne vingt pas tout de s puseule très doux remplace la et le ciel, sous cette jolie par toutes les nuances de D'un bleu vif, il devint rou, puis orangé, puis violet, et, a brer tout à fait dans le noi teintes vert tendre d'une es parence. Bientôt, à l'Orient clarté parut. La lune se le pleine, et, à sa lumière, les ét Pierre Lambert lui sourit, c amie. Alors, il y eut, sur grands morceaux de clarté d'ombre. Alentour, c'était u fond comme un abîme, et seu des chouettes troublait le nuit.

Enfin, Pierre Lambert ent ciel laiteux, la délicate fiècl d'Aubigny.

Tout à coup, sur le côté dro il vit bouger une ombre, qui sitôt. Ce n'avait été que le éclair, mais le cheval avait vu il dressait les oreilles ave Pour le rassurer, le fermier l ment et lui caressa l'enco m'che de son fouet. Docile, l au grand trot, mais alors, c min virait un peu, le fermie vant lui, à moins de trois m rage fait d'une perche, de étaient fichés dans les haie la route. Il voulut arrêter so il était trop tard; l'animal, le donna de toute sa force d Il y eut un craquement de b cheval, affolé, et d'ailleurs trail par les cassures de la écart si brusque que son co le maîtriser. Une des roue monta sur le talus et le fe

### Au Lecte

Ce feuilleton peut é tous les membres de Il est absolument irr Dire qu'il nous vient de Presse, de Paris, suffit. Lecteurs qui désireraie un abonnement à ces ror tenant bimensuels, n'oyez 24 francs à "LaB se", 5 rue Bayard, cours du jour cela ne que quelques sous. Et il deux romans tous les tant un an



LE FEUILLETON DU BULLETIN DE LA FERME No 27

# La Terre Enjôleuse

Publication autorisée par la Bonne Presse, Paris.

— Vous voyez bien! C'est par de semblables réformes que l'on pourra reconstruire la propriété sans faire crier personne.

Tout en agitant ces graves questions, les fermiers étaient arrivés au siège du Comité agricole. Le président les attendait, mais en raison de l'heure tardive, la délibération fut courte. Chacun était pressé de rentrer chez soi avant la nuit. D'ailleurs, la confiance était rentrée dans les cœurs et on sentait bien que, ainsi que l'avait dit Jacques Fouché, jamais l'agriculture ne se laisserait ligoter par une étroite loi. Pour la forme, on vota une adresse au député, le priant de prendre en main la cause de la terre, en s'opposant à cette loi, qui menaçait de tout bouleverser, puis on se sépara.

On pouvait dire que c'était là une journée bien remplie, mais aussi elle avait paru plus longue que les autres. En se dirigeant vers l'auberge où il avait laissé son cheval et sa voiture, maître Lambert jeta un regard vers l'Occident, pour voir où en était le soleil. Mais le soleil avait disparu derrière les maisons de la ville, et ses rayons, en incendiant le ciel, montraient qu'il était très bas à l'horizon.

Le fermier attela, sauta dans sa voiture, et fouetta son cheval. Au carrefour de la Colonne, il aperçut le soleil qui, rouge comme la gueule d'un four, semblait effleurer les arbres de l'horizon. Dans une demi-heure, il aurait disparu.

Pour tromper son impatience, Pierre Lambert essaya de regarder le paysage, mais ce qu'il voyait lui était trop connu pour l'intéresser bien fort. Bientôt, le soleil disparut, happé par des nuages noirs, tapis là-bas, au ras de l'horizon. Pourtant, la nuit ne vint pas tout de suite. Un crépuscule très doux remplace la clarté solaire et le ciel, sous cette jolie lueur, passa par toutes les nuances de l'arc-en-ciel. D'un bleu vif, il devint rouge, puis rose, puis orangé, puis violet, et, avant de sombrer tout à fait dans le noir, il prit des teintes vert tendre d'une extrême transparence. Bientôt, à l'Orient, une grande clarté parut. La lune se leva, ronde et pleine, et, à sa lumière, les étoiles pâlirent. Pierre Lambert lui sourit, comme à une amie. Alors, il y eut, sur la route, de grands morceaux de clarté et des coins d'ombre. Alentour, c'était un calme profond comme un abîme, et seul le ullement des chouettes troublait le silence de la nuit.

Enfin, Pierre Lambert entrevit, dans le ciel laiteux, la délicate flèche du clocher d'Aubinay.

Tout à coup, sur le côté droit de la route, il vit bouger une ombre, qui disparut aussitôt. Ce n'avait été que la durée d'un éclair, mais le cheval avait vu, lui aussi, car il dressait les oreilles avec inquiétude. Pour le rassurer, le fermier lui parla doucement et lui caressa l'encolure avec la mèche de son fouet. Docile, l'animal partit au grand trot, mais alors, comme le chemin virait un peu, le fermier aperçut devant lui, à moins de trois mètres, un barrage fait d'une perche, dont les bouts étaient fichés dans les haies qui bordaient la route. Il voulut arrêter son cheval, mais il était trop tard; l'animal, lancé au galop, donna de toute sa force dans l'obstacle. Il y eut un craquement de bois brisé, et le cheval, affolé, et d'ailleurs blessé au poitrail par les cassures de la perche, fit un écart si brusque que son conducteur ne put le maîtriser. Une des roues du cabriolet monta sur le talus et le fermier, soulevé

de son siège, fut lancé sur le sol. Puis le cheval ramenant la voiture sur le milieu de la route, partit à fond de train dans la direction d'Aubinay.

Pierre Lambert n'avait pas crié. Eten-du sur un tas de pierre, il restait immobile et semblait mort.

## CHAPITRE XII

### LE FILS

À la ferme, on attendait le maître. D'abord on ne s'inquiéta pas. On savait que le fermier avait eu beaucoup à faire et qu'il n'avait pas dû partir de Melle avant la nuit. Mais quand le soleil fut couché, que le crépuscule fut éteint et que le silence pesa sur le village, on se mit à prêter l'oreille, pour tâcher d'entendre le bruit des grelots. On n'entendit rien. La mère Lambert sortait souvent de la cuisine, pour aller écouter sur la route; et puis, déçue, elle rentrait et s'asseyait sans rien dire. Pour tromper l'ennui, Henriette feuilletait un livre et André machonnait une cigarette, dont le feu était éteint depuis longtemps.

— Mon Dieu! il n'arrivera donc pas! soupira tout à coup la fermière.

— Le voici! dit Henriette. J'entends des grelots.

Tous sortirent de la maison. Des grelots tintaient précipitamment sur la route, et, tout à coup, comme une trombe, la voiture s'engouffra dans la cour, par le portail ouvert.

— Tu n'est guère prudent, Pierre! dit la fermière.

Personne ne répondit. Alors, André, qui tenait une lanterne, en dirigea la lueur vers la voiture. Elle était vide.

Henriette poussa un cri de terreur, et la mère Lambert faillit s'évanouir dans les bras d'André. Celui-ci, qui n'était guère moins ému, promena la lueur de sa lanterne sur le cheval, et il vit que le pauvre animal tremblait de frayeur, et qu'il était légèrement blessé au poitrail. Une vision de sang et de meurtre passa devant les yeux des deux femmes affolées, et la fermière murmura, en se cramponnant à l'épaule de son fils:

— Oh! mon André!

— Je suis là, mère! répondit-il en l'embrassant.

Puis appelant le bistraut, qui se tenait immobile sur le seuil de la porte, il lui cria!

— Albert! va chercher Jeanty Naudet pour qu'il dételle le cheval.

Il rentra dans la maison portant presque sa mère; il l'assit dans un fauteuil, l'embrassa de nouveau et lui dit:

— Ne t'inquiète pas trop maman; je vais voir.

Il enfourcha la bicyclette de Paul et partit dans la nuit.

Quand il revint, au bout d'une demi-heure, la maison était pleine de monde. Ces exclamations, ces cris d'épouvante avaient attiré l'attention des voisins, qui étaient venus s'informer de ce qui se passait. Ils étaient là une vingtaine, presque tous inquiets que les deux pauvres femmes.

(Suite à la page 302)

## Elle avait le cœur si faible qu'elle était obligée de garder le lit

Mme F. Wilson, Lethbridge, Alta., écrit: "Mon cœur était très faible et je fus obligée de garder le lit pendant cinq semaines. Ma tante me conseilla de prendre des Pilules Milburn pour le cœur et les nerfs



comme elle en avait elle-même prises avec d'excellents résultats après une sérieuse opération.

"J'en pris et quelque temps après un médecin vint m'examiner pour une assurance-vie et déclara que je n'avais rien au cœur."

Les Pilules Milburn pour le Cœur et les Nerfs se vendent 50 sous la boîte chez tous les pharmaciens et les détaillants, ou elles vous seront envoyées directement par la maille sur réception du prix par la T. Milburn Co., Limitée, Toronto, Ont.

**GOITRE** Une dame qui essayait tout en vain et découvrit enfin un Remède sur et simple envoi tous détails GRATUITEMENT. Alice May, Box 12 AT-Windsor, Ont.



## Les MEILLEURES ANNEES de la Vie

sont les années passées dans un état de santé florissante. Etes-vous dans cette heureuse période? Ou bien êtes-vous comme des milliers de femmes, vous alarmez-vous sur votre état parce que vous souffrez de faiblesse, de troubles nerveux, de douleurs d'estomac, de douleurs de dos, de maux de reins, de palpitations de cœur, d'irrégularités, de douleurs internes, d'insomnie, etc. SI OUI, il est plus que temps pour vous de prendre les

## Pilules ROUGES pour les Femmes Pâles et Faibles

qui combattront victorieusement votre faiblesse et les maux qui en découlent, ramèneront votre appétit régulier, votre sommeil calme et réparateur.

"Quelques années avant mon mariage, j'ai souffert de douleurs internes qui me rendaient la vie misérable. Je travaillais alors à la couture et j'attribuais ces douleurs au fait d'avoir confectionné plusieurs années à la machine et aussi parce que je n'étais pas très forte. Chaque jour j'en souffrais. Mes forces diminuaient, l'appétit me faisait défaut et j'avais souvent des maux de tête, des douleurs de dos et des palpitations de cœur. D'un mois à l'autre, mes douleurs augmentaient et je me voyais à la veille d'être forcée de quitter mon emploi lorsque l'on me recommanda les Pilules Rouges. J'obtins un prompt soulagement de ce remède, qui me donna un sang abondant, un appétit meilleur et augmenta mes forces. Mes douleurs diminuèrent aussi peu à peu et après un traitement de dix boîtes j'étais tout à fait remise et j'ai pu travailler sans jamais ressentir aucun des maux qui me faisaient souffrir depuis plusieurs années." Mme Omer Lambert, 60 rue York, Côte St-Paul, Montréal.

CONSULTATIONS MEDICALES. — Afin d'aider votre traitement, vous pouvez consulter GRATUITEMENT à son bureau ou par correspondance notre médecin qui vous donnera toujours le meilleur régime à suivre.

Pilules Rouges par la poste, 3 boîtes, \$1.25.

Cie Chimique Franco-Américaine Ltée, 1570, rue St-Denis, Montréal.

## Au Lecteur

Ce feuilleton peut être lu par tous les membres de la famille. Il est absolument irréprochable. Dire qu'il nous vient de la Bonne Presse, de Paris, suffit. Ceux de nos lecteurs qui désireraient prendre un abonnement à ces romans maintenant bimensuels, n'ont qu'à envoyer 24 francs à "La Bonne Presse", 5 rue Bayard, Paris. Au cours du jour cela ne représente que quelques sous. Et ils recevront deux romans tous les mois pendant un an.

**ONGUENT ESKIMO**  
Infaillible contre Eczéma, démangeaison, gratelle, dartres, crevasses, boutons dans la figure, brûlures et toutes sortes de bobos.

COMMERCE  
Les sauvages trouvent dans le moyen de guérir leurs bobos.

En jarre de porcelaine  
à garantie ou argent remboursé.

**ONTOIMENT CO.,**  
SONVILLE, P. Q.

Echantillon gratis sur demande.

**E-CUTARE-VIOLON**  
tis

boîtes de cachets anti-douleurs  
Le tout envoyé sur demande  
catalogue de cadeaux gratis.

NUM MAIL ORDER Reg'd  
L.R.B. QUEBEC.

**Blouse Élégante**

c'est la couleur qui fait le vêtement. Avec une enveloppe de quinze teintes Diamond, vous pouvez faire une blouse ou un gilet aussi élégant que l'on expose. Gardez tous les modèles à la mode — par la magie rapide à la maison.

facilement aujourd'hui atteindre les couleurs ou les teintes les plus modernes sans faire usage des vraies teintures (teintures véritables). Enjolivez votre maison: rideaux, portières, etc., en une heure ou moins avec Diamond — par dessein d'autres.

**Blouses Diamond**

pharmacie vous donnera 1. Cyclopedic suggestions et directions pour teindre et obtenir des couleurs véritables. Échantillons de toutes teintes — ou un gros livre Science des Couleurs — gratis — DIAMOND DYES Dept. M50.

**Blouses Diamond**

échantillon pour NUANCER, ou faire teindre pour TEINDRE.

**FILLES!**

Profitez de nos dépendances faites pour vous.

Un autre joli modèle en or blanc. Offert gratis d'après notre plan. Ne manquez pas d'écrire pour avoir les détails sur cette offre.

Premium Mail Order  
EDUICE BÉDARD, QUÉBEC

12

12

12

# La Toux d'un Enfant? Oui? Dangereux?

Quand leur enfant toussé les mères cherchent à le soulager promptement. Depuis 57 années, les mères emploient le Remède Chamberlain pour la Toux. Il détache les mucoosités et apporte soulagement.

Mères.—Ecrivez pour avoir le pamphlet gratis "Le Soins des Malades". Chamberlain Medicine Co., Ltd., Toronto Canada.



## Les Tablettes Vita-Gland sont garanties pour faire pondre les poules en moins de trois jours.

Les poules ont des glandes tout comme les être humains et elles requièrent aussi des vitamines, parce qu'elles stimulent directement les organes impliqués dans la production des œufs. Les nouvelles tablettes Vita-Gland égrainées dans l'eau que vous donnez aux poules, feront des bonnes pondueuses des poules paresseuses durant l'hiver. Le changement opérera en dedans de trois jours. La science démontre comment on peut contrôler la production des œufs en utilisant les vitamines et les extraits de glandes qui agissent directement sur l'ovaire, l'organe produisant l'œuf chez la poule. Des rapports démontrent que les poules nourries avec les vitamines appropriées etc., pondent 300 œufs contre les 60 que pondent la moyenne des poules.

ESSAYEZ CETTE OFFRE LIBÉRALE Des œufs, des œufs, des œufs, et des poussins en santé, un troupeau vigoureux et profitable pas d'embaras ni soucis, pas de médecines ni alimentation dispendieuses nécessaires. Introduisez simplement les tablettes Vita-Gland dans l'eau des poules. Si simple et doubler les profits. Production d'été au prix d'hiver. Les laboratoires qui fabriquent les Vita-Gland sont si confiants que vous serez surpris des résultats et ils vous offrent de vous en envoyer une boîte pour votre usage. Voici comment. N'envoyez pas d'argent. Donnez votre nom. Ils vous enverront deux grosses boîtes valant chacune \$1.25 un généreux provisionnement. Quand elles arriveront vous paierez au postillon seulement. \$1.25 plus quelques centimes pour les frais de poste. Quand votre voisin aura constaté l'augmentation prodigieuse d'œufs que vous obtiendrez vendez-en une boîte et ainsi vous aurez eu la votre pour rien. Nous garantissons satisfaction ou le remboursement de votre argent sans discussion. Ecrivez aujourd'hui et obtenez des douzaines d'œufs extra par ce moyen simple et sûr.

NOTE—Des imitations fausses des Tablettes Vita-Gland apparaissent maintenant sur le marché. Insistez pour le nom "Vita-Gland" qui est la garantie authentique et prouvée efficace depuis plus de 20 ans. Marquée de commerce enregistré. Ecrivez

Vita-Gland Laboratories 1081 Edifice Bohan, Toronto, Ont.

## Tribune libre. Déserteuses, restez donc chez vous!

Belcourt, Abitibi, Qué. Monsieur le rédacteur, L'autre jour sur le train qui me ramenait de la ville, je fis la rencontre de quatre jeunes filles qui filaient vers la grande ville. En peu de mots elles se communiquèrent le but de leur voyage: d'abord se trouver une position, soit dans les maisons privées, soit chez Dupuis frères, dans les restaurants, même chez John Murphy, au Colonial House.

J'en suis resté indigné. Je dus retenir l'expression des sentiments douloureux qui se pressaient dans mon âme, mais je me promis que si les colonnes du "Bulletin de la Ferme" m'étaient ouvertes, je leur dirais bien haut ce que j'avais au cœur à ce moment-là: allez-vous-en chez vous, déserteuses, coureuses et déclassées!

1. Oui, déserteuses du foyer paternel, déserteuses de la campagne pour les villes trompeuses, dangereuses; déserteuses du sol pour les boulevards. N'avez-vous pas d'occupation chez vous? ne comprenez-vous pas votre tâche et votre mission à la maison?

2. Oui, coureuses de positions faciles, aux salaires attrayants; coureuses d'occasions de s'amuser; coureuses plus tard de théâtres, de cinémas, de cafés-concerts, de bals-masqués, et peut-être demain de petites rues. C'est effrayant!

3. Oui, déclassées: on reconnaît l'éducation et le milieu où vous avez été élevées. Or, n'êtes-vous pas nées à la campagne, de parents honnêtes, braves cultivateurs, patriotes qui ont conservé le toit du grand, père, fiers de leur noble mission? Et vous voulez être Mademoiselle la Citadine, la petite ouvrière des cafés "open day and night", la "waitress", quoi!

Neuf fois sur dix, vous avez la chance de devenir une déclassée!

Restez donc chez vous, au milieu de vos parents, loin des dangers et des plaisirs mondains, et vous ne mériterez pas les insultes et les reproches de déserteuses, de coureuses et de déclassées.

Qui pourra nous dire les causes locales de cette désertion de la campagne par nos jeunes filles, et indiquer un remède efficace à ce mal terrible, non un remède du médecin du coin, mais un remède pratique, à la portée de toutes et applicable de suite?

Cette question mérite une considération sérieuse: c'est la plaie du jour; elle est pour nous d'une importance extrême et urgente.

Les Capsules Vermifuge Kamaline sont garanties tuer le Ver Solitaire et les Vers Ronds chez les Volailles. Sans danger, promptes et efficaces. 50 capsules, \$1.00; 100, \$1.75; 200, \$3.00; 400, \$5.00; 600, \$7.00; 1,000, \$11.00; Ecrivez pour livret gratis. Pas d'obligation. THE HARMOS REMEDY COMPANY (La Compagnie de Remèdes Harmos) 11-5, Board of Trade Bldg. Montréal, Qué.

# Sauvez les Poussins

Les poussins qui auront reçu la Nourriture Pratt vivront et rapporteront des Profits

## Pratts

### Nourritures pour Poussins

A peine sortis de l'œuf, les poussins sont sujets à ce mal que l'on appelle la Diarrhée Blanche. Commencez à donner de la nourriture de Pratt quand ces poussins n'ont que deux jours; et non seulement cela prévient la diarrhée, mais ces petits oiseaux seront en santé, forts, gros et paillard. Que vous désiriez des poulets pour le marché, des poulettes pour pondre et pour élever, la nourriture de Pratt pour poussins est la plus sûre garantie que vous aures les résultats que vous attendez. La Nourriture de Pratt rend promptement les poussins à maturité pour consommation, elle rend les poulettes fertiles et en fait d'excellentes pondueuses, en portant à leur plus grande activité les organes ovariens qui produisent les œufs.

Les poussins à qui l'on donne la nourriture de Pratt pour poussins, vous feront faire de l'argent et vous rapporteront des profits plus vite que des poussins nourris de n'importe quelle autre manière.

Ecrivez pour Livre gratuit de Pratt sur les volailles.

PRATT FOOD Co., of Canada Ltd. 328 Carlaw Avenue., Toronto 8

### Bilan du C. N. R.

Le bilan du Chemin de fer national du Canada pour le mois de février et les deux premiers mois de l'année accuse une sensible augmentation des recettes brutes et nettes. Les recettes brutes de ces deux mois s'élevèrent à \$38,460,373.00, chiffre que l'on compare à \$34,727,523.47 en 1927, soit une augmentation de \$3,732,849.53 ou une amélioration de 10.75 pour cent.

Les dépenses d'exploitation pour les deux premiers mois de l'année 1928 se sont élevées à \$32,671,151.21 contre \$30,737,710.67 pour la période correspondante de 1927, une augmentation de \$1,933,440.54 ou de 6.29 p.c.

Les recettes nettes pour janvier et février 1928 sont donc de \$5,798,221.79, que l'on compare à \$3,989,812.80 durant les deux premiers mois de 1927, une augmentation de \$1,799,408.99 ou une amélioration de 45.10 p.c.

Le résultat de cette augmentation a été de réduire de 88.51 p.c., le pourcentage d'exploitation pour les deux premiers mois de l'année 1927 à 84.95 p.c., en 1928.

En février dernier les recettes brutes du réseau national furent de \$19,588,702.00, les dépenses de \$16,120,491.28 et les recettes nettes de \$3,468,210.72, chiffre que l'on compare à \$16,950,686.66 de recettes brutes, à \$15,192,974.80 de dépenses et \$1,757,711.86 de recettes nettes en 1927, ce qui laisse une augmentation pour février 1928 de \$2,638,015.34 ou 14.56 p.c.

de recettes brutes, \$927,516.48 ou 6.10 p.c. dans les dépenses et \$1,710,498.86 ou 97.31 p.c. dans les recettes nettes. Le pourcentage d'exploitation pour le mois de février 1928 fut de 82.29 et celui de février 1927 de 89.63.

## RID-O-LICE TABLETS

détruit les poux et les mites sur les volailles sans saupoudrage, épandage et sans déranger les oiseaux. Absolument pas poison et inoffensif. Une tablette Rid-O-Lice dans chaque gallon d'eau gardera votre troupeau vigoureux en santé et libre de toute vermine sans affecter ni la chair, ni les œufs. Traitement suffisant pour une année envoyé franco de port pour un dollar. Ou bien envoyez votre nom et votre adresse et payez au postillon un dollar plus frais de poste sur réception. Bulletin récent sur maladies et alimentation des volailles gratis avec chaque commande. Satisfaction garantie ou argent remboursé. Agents demandés. Ecrivez à ALEXANDER LABORATORIES 181, Bohan Bldg., Toronto, Ont.

## OXYMEL (à l'Eucalyptus)

C'est le nom d'un remède très doux et des plus efficaces pour toux, bronchites, coqueluche; soulage beaucoup les personnes souffrant d'asthme. Si votre pharmacien ou épicière ne l'a pas, écrivez directement: P. LaRose, 126 rue Garnier, Québec. 50 sous la bouteille, par la poste 60 sous.

## CONCOURS DE PONTE A L'EST ET A L'OUEST DE QUEBEC

Les concours se sont ouverts le 1er novembre 1927 et se continueront pendant 52 semaines. Chaque parquet contient 10 oiseaux, numérotés de 1 à 10. Les tableaux ci-dessous donnent, dans la colonne de 1 à 10, un état de la production de chaque oiseau pour la semaine. Dans la colonne "H" se trouve le total de la production hebdomadaire de chaque parquet et dans la colonne "T", le nombre total d'œufs à jour dans chaque parquet. Lorsque le nombre total d'œufs est plus élevé que le nombre d'œufs pondus pour chaque poule dans la semaine, cela indique que les œufs pondus sur le plancher ont été inclus dans le relevé total du parquet.

Abréviations:—Ch.—Chanteclerc; L.B.—Livournes Blanches; P.R.B.—Plymouth Rock Barrées; R.I.R.—Rhode Island Rouges; W.B.—Wyandottes blanches W. A.—Wyandottes argentées; X.—Parquet en tête; F.—Fièvre d'incubation; M.—Muant.

Sous la direction de la Station Expérimentale, à Sainte-Anne-de-la-Pocatière.

6ème année. Rapport hebdomadaire. Semaine No 22 finissant le 2 avril 1928.

Propriétaire	Race	1	2	3	4	5	6	7	8	9	10	H.	T.	Total Points
1 Calder, C.-D.	L.B.	6	6	6	6	7	5	6	5	5	5	58	509	482.1
2 Laurel Poultry Farm	L.B.	4	6	5	3	5	6	7	4	5	5	50	503	492.1
3 Lachapelle, Jean-D.	"	5	6	4	5	5	5	6	5	5	4	50	508	467.7
4 Gavrilchuk	"	5	5	5	5	5	5	3	5	4	6	48	531	489.5
5 The Pine Poultry Farm	"	5	5	5	7	5	6	3	0	6	5	47	432	390.7
6 Fairserv, John	"	6	6	5	5	6	5	6	6	5	5	55	557	371.9
7 Hébert, J.-C.	R.I.R.	5	4	5	7	5	6	6	1	4	4	47	453	358.6
8 Leclerc, Alphonse	"	7	6	6	7	7	5	6	7	7	x65	561	532.1	
9 McDonald College	"	7	5	5	5	6	0	5	5	5	5	48	583	615.2
10 Station Expérimentale	P.R.B.	4	7	4	7	6	5	7	6	5	6	57	829	x707.7
11 Bégin, O.-N.	"	5	3	5	5	5	1	4	6	6	4	60	556	565.0
12 Boulanger, Arthur	"	7	7	6	6	5	5	5	5	6	0	52	634	590.2
13 Station Expérimentale	"	6	2	7	5	5	6	6	6	4	5	52	601	606.3
14 Station Expérimentale	"	6	5	6	5	5	6	6	5	6	5	66	714	618.4
15 Carr W.-A.	"	6	0	7	6	3	7	F	5	7	5	47	485	395.5
16 Corriveau, Raoul	"	6	6	6	1	4	4	6	5	5	3	46	385	369.1
17 Renaud, Ernest	"	7	6	5	3	6	0	3	5	0	6	41	366	316.5
18 Laflamme, J.-K.	"	5	5	3	6	6	6	7	6	7	57	441	398.6	
19 Proulx, J.-A.	"	2	0	6	5	6	3	2	4	6	0	33	543	496.6
20 Robertson, R.-A.	W.B.	1	3	5	5	4	6	4	5	6	4	43	610	579.9
												992	10601	9843.7

Propriétaire	Race	1	2	3	4	5	6	7	8	9	10	H.	T.	Total Points
1 H. Henry	W.L.	5	5	5	5	4	6	5	4	6	6	51	619	560.9
2 Montreal Poultry Farm	"	6	5	6	6	6	6	6	5	5	5	56	762	714.0
3 Circle Bar Poultry Farm	"	7	6	5	6	4	6	6	6	0	6	52	518	553.6
4 C. D. Calder	"	4	5	6	6	6	6	6	6	6	6	57	668	687.8
5 Fred Bell	"	7	6	6	5	6	5	5	5	6	6	57	532	611.5
6 Laurel Poultry Farm	"	5	5	7	5	5	5	5	4	5	6	52	646	662.9
7 W. M. Parsons	"	6	6	2	5	6	5	5	5	5	5	50	591	619.9
8 Macdonald College, Que.	"	6	7	5	0	5	5	5	6	6	5	60	660	628.0
9 O. Moring	"	5	6	5	5	7	5	6	6	6	5	56	607	621.4
10 J.-E. Burnet	"	5	6	5	5	5	5	5	6	5	5	52	621	648.6
11 Chas. L. Miller	"	5	5	5	5	7	5	6	6	3	5	52	580	613.6
12 Ottawa East Poultry Yds.	"	6	6	2	3	4	6	6	6	5	6	50	469	478.3
13 Rosemary Poultry Farm	B.R.	4	7	6	7	5	6	6	5	6	6	58	908	856.2
14 Exp. Station	"	7	6	0	4	7	7	6	5	6	6	53	891	x937.8
15 H. R. Drew, R. R. 3.	"	7	6	7	6	2	5	7	5	7	6	58	740	839.5
16 Mrs. Alex. MacKay	"	5	5	6	5	6	6	5	7	4	6	55	770	791.5
17 L. A. Gnaedinger	"	6	6	7	7	7	5	6	6	6	7	x63	927	850.4
18 Oka Agr. Institute	Ch.	5	5	5	1	4	4	4	6	0	29	317	270.1	
19 Bond Little, R. R. 1.	W.W.	6	6	5	6	5	6	6	6	3	5	54	703	712.0
20 Miss R. G. Knight	"	5	5	6	5	6	6	6	6	5	6	56	753	768.1
												1061	13282	13416.1

### POUR I

—Un gallon impérial de... en usage au Canada—pès 5 onces.

—La débacle de la riv... fait des dégâts pour plusie... piastres à Saint-Anselme.

—Le Congrès des Trav... liques du Canada aura... les 9, 10 et 11 septembre.

—Une enquête faite en... qu'en 1927 les communiste... 150 Chinois catholiques.

—M. Georges Leclerc, de... assommé par une branche... était à abattre.

—Avis à ceux qui ente... colonel américain âgé de 8... vré l'oute après un voyage.

—Le territoire du Yu... d'accepter la pension fé... âge comme l'a fait la Col... que.

—Un sourd-muet de S... méo Moreau, âgé de 16 an... voulant sauver son chien... turé sur la glace du Saint...

—La ville de Québec e... chaimement près d'un mill... Tout le monde emprunte... ou la manie du siècle.

—A cause de l'expansi... Canada, on prête au gouver... l'intention de prendre le... de tous les postes émetteu...

—M. Godfroy Langlois, la province de Québec à H... de 1904 à 1914, est mort... de 63 ans.

—On va reconstituer, à... du Vieux Marché, où fut... sur lequel Jeanne d'Arc... par les Anglais pour le cr... aimé son pays.

—Les cadavres calciné... de six personnes ont été... ruines fumantes de leur... Texas. On croit qu'elle on... avant le feu.

—Deux jeunes gens de... ont perdu la vie quand le... à travers la glace de la ri... Ce sont: Trefflé Roy, 20... Morin, 19 ans.

—L'hiver qui achève... meilleurs pour les trava... différentes villes du Cana... est évidemment entré pou... une ère d'activité et de pr...

—Une volée d'au moine... est passée au-dessus de la... ces jours derniers. Beauc... passer ces oiseaux ont rep... pas sous la main un bon...

—Evelyn Godwin, épo... Houle, de Ladd's Mills, ... situé à vingt-cinq milles... été arrêtée sous l'accusat... par strangulation la mort... né.

—La persécution se coi... au Mexique. Un évêque, q... et se cacher, écrit des h... héroïque résistance des c... brux martyrs, les prêt... les fidèles sans secours r...

—Un prophète améri... ne doutent de rien—pré... d'un âge d'or ou l'homme... plus que pour se divertir... la télévision et le radio... des journaux.

—Un citoyen bien co... mond. M. Jos Noreau, t... tement à une attaque de... brale qui l'a frappé à sa... où il s'était rendu avec... vailler aux préparatifs de... duit de l'érablé.

—Un auto qui dérape... son carrosse à New Yor... Québec, c'est un jeune... sait écarabouiller sur le... bientôt falloir construi... plus élevés pour protéger...

—Plusieurs essais inf... nombreuses pertes de... point les arcteurs d'avo... En effet, on prépare... moins une demi-douzaine... satlantiques; de France... d'Italie.

## POUR LES GENS PRESSÉS

—Un gallon impérial de lait—mesure en usage au Canada—pèse 10 livres et 5 onces.

—La débacle de la rivière Etchemin fait des dégâts pour plusieurs milliers de piastres à Saint-Anselme.

—Le Congrès des Travailleurs catholiques du Canada aura lieu à Québec les 9, 10 et 11 septembre.

—Une enquête faite en Chine révèle qu'en 1927 les communistes ont martyrisé 150 Chinois catholiques.

—M. Georges Leclerc, de St-Basile, a été assommé par une branche d'un arbre qu'il était à abattre.

—Avis à ceux qui entendent dur: un colonel américain âgé de 84 ans, a recouvré l'ouïe après un voyage aérien.

—Le territoire du Yukon a décidé d'accepter la pension fédérale du vieil âge comme l'a fait la Colombie britannique.

—Un sourd-muet de Sherbrooke, Roméo Moreau, âgé de 16 ans, s'est noyé en voulant sauver son chien qui s'était aventuré sur la glace du Saint-François.

—La ville de Québec empruntera prochainement près d'un million de piastres. Tout le monde emprunte, c'est la mode ou la manie du siècle.

—A cause de l'expansion du radio au Canada, on prête au gouvernement fédéral l'intention de prendre le contrôle absolu de tous les postes émetteurs.

—M. Godfroy Langlois, commissaire de la province de Québec à Bruxelles, député de 1904 à 1914, est mort à Paris à l'âge de 63 ans.

—On va reconstituer, à Rouyn, la place du Vieux Marché, où fut érigé le bûcher sur lequel Jeanne d'Arc fut mise à mort par les Anglais pour le crime d'avoir trop aimé son pays.

—Les cadavres calcinés d'une famille de six personnes ont été trouvés dans les ruines fumantes de leur demeure, à Asco Texas. On croit qu'elle ont été massacrées avant le feu.

—Deux jeunes gens de Saint-Lambert ont perdu la vie quand leur voiture passa à travers la glace de la rivière Chaudière. Ce sont: Treflé Roy, 20 ans, et William Morin, 19 ans.

—L'hiver qui achève a été l'un des meilleurs pour les travailleurs dans les différentes villes du Canada. Notre pays est évidemment entré pour de bons dans une ère d'activité et de progrès.

—Une volée d'au moins mille outardes est passée au-dessus de la ville de Québec ces jours derniers. Beaucoup en regardant passer ces oiseaux ont regretté de n'avoir pas sous la main un bon fusil de chasse.

—Evelyn Godwin, épouse de Richard Houle, de Ladd's Mills, un petit village situé à vingt-cinq milles de Sherbrooke, a été arrêtée sous l'accusation d'avoir causé par strangulation la mort de son nouveau-né.

—La persécution se continue avec rage au Mexique. Un évêque, qui a pu s'échapper et se cacher, écrit des détails émouvants: héroïque résistance des catholiques, nombreux martyrs, les prêtres sont traqués, les fidèles sans secours religieux.

—Un prophète américain—ces gens-là ne doutent de rien—prédit la réalisation d'un âge d'or ou l'homme ne travaillerait plus que pour se divertir. Il ajoute que la télévision et le radio seront la mort des journaux.

—Un citoyen bien connu de St-Raymond, M. Jos Noreau, a succombé subitement à une attaque de congestion cérébrale qui l'a frappé à sa cabane à sucre où il s'était rendu avec son fils pour travailler aux préparatifs de la récolte du produit de l'érable.

—Un auto qui dérape tue un bébé dans son charrette à New York. L'autre jour à Québec, c'est un jeune écolier qui se faisait écrabouiller sur le trottoir. Il va bientôt falloir construire des trottoirs plus élevés pour protéger les piétons.

—Plusieurs essais infructueux et de nombreuses pertes de vies ne rebutent point les amateurs d'aventures aériennes. En effet, on prépare actuellement au moins une demi-douzaine d'envolées transatlantiques: de France, d'Allemagne et d'Italie.

—L'organisation du Congrès eucharistique, qui doit avoir lieu à St-Joseph de Beauce à la fin de juin, progresse. Les grandes lignes d'un magnifique programme sont en bonne partie élaborées.

M. l'abbé Victorin Germain prononcera le sermon à la cérémonie de l'après-midi du 29 juin.

—Mme James-P. Brady, de Masson, Qué., épouse du secrétaire général des Fermiers Unis de Québec, qui a été gravement malade depuis plusieurs semaines, est actuellement à l'hôpital Général à Ottawa ou elle doit subir une opération. Elle est sous les soins du docteur Daniel Smith.

—Les conseils municipaux qui en ont la fantaisie peuvent maintenant décréter l'avance de l'heure sans recourir à un ordre en conseil du gouvernement de la province. Dans les villes de Québec et Montréal les citoyens avanceront les horloges d'une heure le 29 courant. A la campagne on n'a pu encore accoutumer les vaches à l'avance de l'heure.

—Les nombreux fidèles de ce diocèse qui ont conservé mémoire du bon Père franciscain Frédéric apprendront avec un respectueux plaisir que l'on a commencé à instruire son procès informatif en vue de sa canonisation future. Mgr O. Plante, dans une circulaire au clergé, aux communautés religieuses et aux fidèles demande qu'on fasse remise des écrits de ce bon religieux, attendu qu'il a souvent prêché dans notre diocèse et qu'il y est bien connu.

—Mlle Antoinette Lefebvre, 26 ans, a perdu la vie au Foyer St-Joseph (Oeuvre de Protection des Jeunes Filles), à Montréal, en nettoyant ses gants avec de la gazoline qui prit feu. En un instant la jeune fille ne fut plus qu'une torche vivante. Une autre jeune femme, Mme E. Deguire, s'est brûlée aux mains en éteignant les flammes.

—M. l'abbé Jean Bergeron a été nommé directeur général du rapatriement. Il aura son bureau à Québec et pour assistants: à Lowell, M. l'abbé Clovis Beauregard, et à Amos, M. l'abbé Chs Milette. Les fanco-américains qui seront rapatriés seront dirigés vers l'Abitibi.

Le gouvernement provincial a voté \$50,000 pour cette belle œuvre de rapatriement.

—Un savant allemand prédit comme prochaines d'importantes perturbations atmosphériques dans le monde entier, accompagnées d'éruptions volcaniques et de violents tremblements de terre.

Un autre, sans doute aussi savant, prétend qu'une période glaciale est proche. Un troisième est au contraire d'avis que nous en avons pour des siècles d'un climat idéal.

Accordez vos violons, messieurs les savants, ou nous finirons par ne plus vous prendre au sérieux.

—Un allemand estime qu'en son pays il se commet au moins 35,000 faux serments par année. Il n'avait pas besoin de nous le dire. On s'en doutait depuis longtemps. Le faux témoignage, c'est la plaie des cours de justice. Nous n'en sommes pas exempts, puisque Son Eminence le cardinal Rouleau a jugé nécessaire de rappeler, dans une récente lettre pastorale, la gravité de l'offense que commet celui qui prend Dieu à témoin de ce qu'il sait être une fausseté.

—La Beauce est de nouveau menacée d'une inondation désastreuse. Déjà des dommages considérables ont été causés, des ponts emportés et des maisons en partie démolies. Un pont a cédé sous un train à Drummondville. Jos Robin, préposé aux bagages, et Raoul Thirvière aux messageries sur ce train, ont disparu. John Hethrington, de Charny, a été transporté à l'hôpital. La locomotive, le tender et le wagon à bagages sont tombés à la rivière. Le wagon de seconde, rempli de voyageurs, est resté suspendu au dessus de l'onde. Le froid de ces dernières jours va heureusement restreindre les dégâts de l'inondation.

—Une double noyade a été enregistrée dans le district de North Bay. M. W. Rutherford, fermier du canton de North Himsforth, ayant apparemment mal calculé la profondeur de l'eau, à Break Creek, dirigea ses deux chevaux dans les eaux tourbillonnantes afin d'atteindre un pont qui traverse la rivière. A un certain moment son fils Russell âgé de six ans, fut emporté par le courant qui balaya le siège

Le déménagement de nos bureaux, de 116 Côte de la Montagne à 37 de la Couronne, a été cause que plusieurs nouveaux abonnés n'ont pas été inscrits sur nos listes pour le présent numéro. Nous allons faire notre possible pour y suppléer, mais si quelques-uns étaient oubliés, ils voudront bien tenir compte des circonstances et ne pas nous en vouloir.

d'arrière de la voiture de livraison.

Le père plonge aussitôt et sauva son enfant, mais pendant ce temps Mme Rutherford et son bébé de onze mois étaient entraînés à leur tour dans les eaux furieuses.

Le mari tenta désespérément de les sauver, mais une pluie aveugle n'e lui rendre la tâche impossible.

Soulagez le MAL de DOS

Avec DODD'S KIDNEY PILLS FOR ALL KIDNEY DISEASES BACKACHE BLADDER TROUBLE RHEUMATISM 1087 THE PRO

Pihules Dodd pour le Rein

Lisez le Bulletin de la Ferme

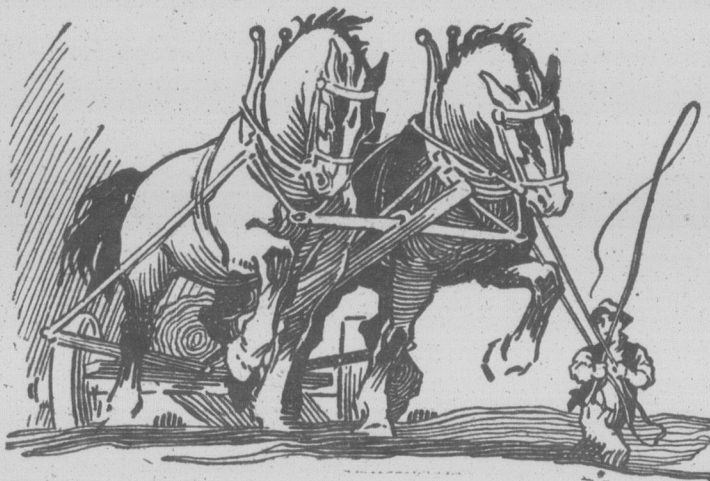

## Travailler en Coopération

**TIRER ensemble**—un couple de chevaux illustre bien l'idée coopérative sur laquelle l'Assurance-Vie est basée.

Si vous croyez en la coopération, vous croirez en l'Assurance-Vie, car l'Assurance-Vie vous permet de diviser avec d'autres vos responsabilités.

Que l'Assurance-Vie soit votre associé d'affaires—un associé sur lequel vous pouvez compter pour le bien-être futur de votre famille—ou pour votre vieil âge.

Que le représentant de l'Assurance-Vie soit donc le bienvenu chez vous. Il est votre ami.



## L'Assurance Sur La Vie

12 AVRIL 1928

**atsts**

ures pour  
issins

ns, vous feront faire de l'ar-  
is de n'importe quelle autre

milliers.

Avenue., Toronto 8

\$, \$927,516.48 ou 6.10 p.e.  
ses et \$1,710,498.86 ou  
s recettes nettes.  
ge d'exploitation pour le  
1928 fut de \$2.29 et celui  
de \$9.63.

## O-LICE BLETS

et les mites sur les volailles.  
épidémie et sans déranger  
lument pas poison et inoffen-  
Rid-O-Lice dans chaque gal-  
votre troupeau vigoureux en  
oute vermine sans affecter ni  
se. Traitement suffisant pour  
frano de port pour un dol-  
es votre nom et votre adresse  
un dollar plus frais de poste  
lettre récent sur maladies et  
volailles gratuit avec chaque  
spection garantie ou argent  
la demandée. Ecrivez à  
ER LABORATORIES  
Toronto, Ont.

## (à l'Eucalyptus)

d'un remède très doux et  
s pour toux, bronchites,  
ilage beaucoup les per-  
d'asthme. Si votre phar-  
cier ne l'a pas, écrivez  
LaRose, 126 rue Garnier,  
Ottawa, par la poste 60 sous.

## EC

étroites de 1 à 10.  
" se trouve le total de la  
al d'œufs est plus élevé  
du parquet.  
—Wyandettes blanches

## de Lennoxville.

9	10	H.	T.	Total	Points		
6	6	51	619	560	9		
5	5	56	762	714	0		
0	6	52	518	553	6		
6	6	57	668	687	8		
6	6	57	532	611	5		
6	7	52	646	652	9		
5	5	50	591	619	9		
6	5	50	660	628	0		
6	5	56	607	621	4		
5	5	52	621	648	6		
3	5	52	580	613	6		
5	6	50	469	478	3		
6	6	58	908	856	2		
5	6	53	891	837	8		
7	6	58	740	839	5		
4	6	55	770	791	5		
6	7	x63	927	850	4		
.	0	29	317	270	1		
3	5	54	703	712	0		
5	6	56	733	768	1		
				1061	13282	13416	1

12

12

12



ACHETEZ ET VENDEZ PAR LE MOYEN DES PETITES ANNONCES

Animaux à Vendre

DESIRE ACHETER 7 à 8 vaches Ayshire. Ecrire à D. C. Val Barrette, C16 Labelle, P. Q. P05.

HOLSTEIN enregistrés et accrédités. A vendre bonnes vaches à lait, veaux nés mars et avril. Taureaux 1, 2, 3 ans, brufs 1, 2 ans. Satisfaction garantie. Ulysse Desautels, RR. No 1, St-Hugues, C16 Bagot, P. Q. 14-2fs. P55.

AYRSHIRE ACCREDITEE, un taureau de 19 mois, un taureau de deux ans, sept génisses de sept mois à deux ans, aussi veaux, mâles, mères au Livre d'Or. S'adresser à H. Léonard, St-Pierre de Montmagy, P. Qué. B-15.

A VENDRE.—Taureaux Jersey de deux et un an, enregistrés ayant subi l'épreuve de la tuberculine, aussi génisses de même race. S'adresser à Wilfrid Hébert, St-Dominique, C16 Bagot, P. Q. B-15.

A VENDRE, veaux mâles canadiens, nés en février et mars, provenant de troupeau en voie d'accréditation. S'adresser à Nap. Audet, St-Anselme, C16 Dorchester, P. Qué. 15-4fs P01.

PORCELETS CHESTER BLANCS.—Nés les 5 et 6 mars 1928, mâles et femelles à vendre, ces porcelets seront livrables à l'âge de 4 semaines ou plus, les certificats seront fournis à nos frais. A. P. Robitaille, Charlesbourg, C16 Québec. J.n.o. x 26.

AYRSHIRE A VENDRE.—Nous avons en tout temps un certain nombre de bonnes vaches à vendre également quelques jeunes femelles de choix comme fondation de troupeaux, aussi veaux mâles de vaches qualifiées, et de Springburn Sir John classe A. A. Ce troupeau est complètement accrédité depuis 1923. Visiteurs bienvenus. Jos-P. Beauchemin, Ferme St-Blain, Veuchères, P. Q. 15-4fs P 57.

CHEVAUX PERCHERONS

Etalons et juments de race Percheronne, sujets enregistrés, trois étalons de 4 ans un de 3 ans, l'un des 4 ans est gris noir, les 3 autres sont noirs. Tous ces étalons sont de poids moyen de 1500 à 1700 lbs. Deux ont été importés directement de France, l'autre dernière et deux ont été élevés sur ma ferme. Permis de monter très recommandé. J'ai aussi quelques juments importées de France et des Etats-Unis, qui donneront poitrine au printemps. Quarante têtes de bétail Ayshire enregistrés, troupeau accrédité, dix vaches inscrites au Livre d'Or. Jeunes reproducteur Yorkshire et Chester White nés en février et mars. Jeunes chiens Policier Allemand, bergers Alsace. Conditions faciles. Satisfaction garantie. Louis-J. Beis, St-Jean Port-Joli, C16 L'Islet, P. Q. 14-3fs P33.

Les acheteurs d'étalons de traits apprécient la qualité et la valeur exceptionnelle qu'ils obtiennent par l'achat de chevaux de la Ferme Arnoldswold.

Nos ventes, au cours des derniers mois, ont été sensationnelles. Une autre importation considérable nous arrivera les premiers jours d'avril. Si vous désirez vous procurer un étalon ou une jument Percheron, Belge, Clydesdale, Canadien, Hackney ou Pur Sang, demandez notre littérature et autres renseignements. Tous nos étalons sont inspectés sous le contrôle de protection des gouvernements provincial et fédéral et classés A ou B. Nos prix sont raisonnables et nos termes avantageux pour vous convenir. Ferme Arnoldswold, Grenville, P. Q., Gilbert-E. Arnold, Prop. 13-4fs. P571.

Volailles à Vendre

10,000 poussins d'un jour de la race Plymouth Rock Barré, coquets et poulettes, sujets d'élite sélectionnés pour la ponte. Aussi article d'aviiculture. Demandez nos prix. Ferme Avicole de Lavaltrie, Lavaltrie, C16 Berthier, P. Q. J.N.O.—X05.

A VENDRE.—Œufs d'incubation et poussins d'un jour sélectionnés des races suivantes: Rhode Island, crête simple, Chantecler, Plymouth Rock Barrées, Leghorn Blanche, Dindes Bronzées, Canards Pékin et Rouen, Demandez liste de prix. Incluez timbres pour réponse. Frère du Sacré-Coeur, Arthabaska, P. Q. 11-6fs-3p-256.

A VENDRE.—Coquets Plymouth Rock Barré et Rhode Island Rouge C. S., \$5.00 et plus suivant la qualité. Jeune mâle et jeune femelle toulouse à \$5.00. Œuf mâle africain très beau à \$10.00, satisfaction garantie ou argent remis. L.-E. Fontaine, St-Guilhaume, C16 Yamaska, Qué. 12-4fs. P95.

A VENDRE œufs d'incubation Plymouth Rock Barrés de race pure, excellentes poudeuses sélectionnées, accouplées à des coquets avec record. Couvée \$1.50, le cent \$7.00, poussins d'un jour \$2.00 le cent. Adresse Mme. Cyrille Duquet, Régisseur de ferme de démonstration, Ste-Claire, C16 Dorchester, P. Q. 12-6fs. P05.

A VENDRE.—Poussins d'un jour Plymouth Rock Barré sélectionnés au nid-à-trappe, record de poules 208 à 273, aussi poules enregistrées au concours, record 203-234-206, record de coq 249-281 livraison deux fois par semaine. Joseph Laflamme, Ste-Germaine, C16 Dorchester, P. Q. 8-8fs. P26.

A VENDRE.—Œufs pour incubation Plymouth Rock Barré & Rhode Island Rouge, sujets d'exposition à \$3.00 la couvée de 15 œufs ou 2 couvées pour \$5.00. Œufs dindes blanches de Hollande à 40 l'unité. Œufs d'oies Toulouse et d'oies Embden à 0.40 l'unité. Œufs de canards Rouen à \$1.25 la douzaine. Aussi deux coquets Plymouth Rock Barré sujets d'exposition à vendre pour \$5.00 chacun. S'adresser à Mme J.-Alphonse Guité, Maria C16 Bonaventure, P. Q. 14-2fs—P001.

CHANTECLERC.—Œufs pour incubation provenant de sujets sélectionnés pour la ponte et sujets d'exposition, trois piastres la couvée de quinze œufs. Quatre beaux coquets à cinq piastres chacun. Aussi pigeons fantaisie blancs, Carneau rouges et voyageurs. J. A. Lagassé, Windsor Mills, 13-15-17—P06.

A VENDRE.—Œufs d'incubation Rhode Island Rouge c. s. excellentes poudeuses, accouplées avec coquets couleur foncée, lignée africaine de haute qualité. Troupeau No 1, 15 œufs \$1.50, cent \$7.00. Troupeau No 2, 15 œufs \$1.25, cent \$6.00. Poussins d'un jour \$25.00 le cent. Commande remplie par ordre de réception. Adresse Alphonse Leclerc, aviculteur, Sainte-Claire, C16 Dorchester, P. Q. 9-6fs 3g P38.

A VENDRE.—Rhode Island Rouges c. s., Poussins et œufs pour incubation, contrôle nid-à-trappe, ayant pondus 182 à 239, poudeuses extra et vigoureuses non couvées. Œufs \$2.50 la couvée de 15, \$8.00 et \$10.00 le cent. Poussins un jour \$25.00 le cent, nous donnons un poussin de poules enregistrées avec les 6 premières commandes, moins de cent, 28c l'unité, venant de poules enregistrées ayant pondu 201 à 256 avec pedigree \$10.00 pour 12. Chs E. Paquet, Ferme Avicole Pont-Rouge, C16 Portneuf, P. Q. 13-3fs-P001.

A VENDRE.—Œufs d'incubation de Plymouth Rock Barré et de Rhode Island Rouge, c. s., troupeau No 1, contenant mes meilleurs sujets d'exposition \$5.00 la couvée. Troupeau No 2, \$2.50. Troupeau d'utilité, de ponte \$6.00 le cent, œufs d'Oies Toulouse, 50cts l'unité. Œufs d'Oies Africain, \$1.00 l'unité. Œufs de Canards Pékin et Rouen, troupeau No 1, sujets d'exposition 50cts l'unité, No 2, 25cts l'unité ou \$2.00 la douzaine. Satisfaction garantie. J.-E. Fontaine, St-Guilhaume, C16 Yamaska. 12-4fs. P09.

AVIS AUX AVICULTEURS.—Nous avons reçu de nouvelles lignes d'accessoires d'aviiculture à des prix défiant toute compétition, tels que poêles élévées au charbon, capacité 500 poulets, \$18.50, 1000 poulets \$21.50, 1200 poulets, \$26.50 livrés à la plus proche station. Aussi incubateurs, Régulateurs, trémies, etc., à des prix défiant toute compétition. Demandez notre circulaire. Ferme Avicole Laurentide, 737, 1ère avenue, Québec. 11-6fs P39.

ŒUFS P. R. B. lignée Gaspeienne Hâtive. Poulettes pondent à 5 mois. Records généalogiques, 201 à 290 œufs. Coqs de 9 lbs. Alphée Poier, Bonaventure-Est, Qué. 12-4fs. P05.

ŒUFS incubation P. R. B. lignée poudeuses sélectionnées depuis 7 ans. Poulettes pondent à 5 mois, coqs de 9 livres \$7.00 le cent en avril. \$6.00 en mai et juin. F.-X.-A. Côté, Ferme Avicole Upton, P. Q. 14-11—P05—2g Bl.

ŒUFS, POUSSINS à vendre œufs d'incubation. Aussi poussins d'un jour de poules sélectionnées au nid-à-trappe ayant un haut record de ponte, accouplées à des coqs dont les pères ont obtenu les premiers prix aux expositions. Prix œufs \$6.00 le cent, poussins 25c pièce. J.-C. Rioux, Victoriaville, C16 Arthabaska. B-15.

ŒUFS D'INCUBATION.—Rhode Island Rouge c. s., excellentes poudeuses, sujets forts, vigoureux, traités à l'huile de foie de morue, troupeau sélectionné par un expert du Gouvernement; nombreux clients satisfaits. Couvée \$1.50; le cent, \$7.00. J.-Henri Lavallée, Ste-Claire, C16 Dorchester, P. Q. 9-8fs 4g P20.

ŒUFS D'INCUBATION Leghorn blanche c. s. & Plymouth Rock grise \$1.00 la couvée de 15, \$6.00 le cent. Rhode Island Rouge c. s. & Plymouth Rock grise d'exposition \$2.00 la couvée de 15. Poussins d'un jour P. R. grise & Leghorn blanche c. s. 25c l'unité en avril, 20c en mai. Œufs de canards Rouen & Pékin \$1.25 la couvée de 11. Frère de la Charité, St-Guilhaume d'Upton. 8-6fs. 5g.—P38.

ŒUFS POUR INCUBATION provenant de sujets de grande qualité de ponte et d'exposition des races suivantes: Plymouth Rock Barrées, Rhode Island Rouge, Leghorn Blanches, Leghorn Brunnes, Pintades \$1.50 pour 15, \$6.00 le cent. Canards Pékin, Rouen et Courreur indien \$1.50 pour 13. Canards Muscovy muet \$2.00 pour 13. Dindes Bronzées \$0.35 l'unité. Ferme Avicole, appartenant à Xavier Lanoue, St-Hugues, C16 Bagot, P. Q. 13-12fs P38.

PETITS POULETS D'UN JOUR, 9 variétés différentes, garantis pure race. Nous garantissons que 100% des poussins commandés vous arriveront vivants. Demandez notre catalogue envoyé gratis sur demande. Laurentide & Routhier, 1421 rue Bleury, Montréal. 16-6-28—306.

PLYMOUTH ROCK BARRÉ.—Lignée Cornia détiennent les plus hauts records pour Québec, ont gagné plus de concours et de rubans que toute autre race. Nous tenons la tête les autres suivants. Œufs pour incubation \$7.00 \$8.50 et \$12.00 le cent. Leghorn, \$8.00 le cent. Wm. A. Carr, Ste-Agathe des Monts, P. Qué. 13-5fs 06.

POUSSINS bien venus, vigoureux et robustes, de Fletcher Bradley, profitant vite, poudeuses merveilleuses de gros œufs, forte ponte. Point de meilleures sur le continent, ce qui n'est pas peu dire. Ecrivez pour prix. 156 rue Bank, Ottawa, ont. 10 variétés. 12-4fs X56.

POUSSINS D'UN JOUR à vendre aussi œufs d'incubation, provenant de bonnes poudeuses Plymouth Rock Barrées. Mentionnez vos besoins, Joseph Perrault, fils France, Lac Etchemin, C16 Dorchester P. Q. 9-6fs 3g P05.

POUSSINS WHITE LEGHORNS.—Provenant de poudeuses sélectionnées en vue d'une ponte abondante et soutenue pendant l'hiver. Liste de prix sur demande. Eleveurs au charbon 1000 poulets \$25.00. St. Francis Poultry Farm Reg'd, St-François-Xavier de Brompton. 5-J.N.O. x 56.

POUSSINS D'UN JOUR.—Leghorn Blanc Rhode Island Rouge sélectionnés nid trappe Prix: mars \$5c, avril \$3c, ensuite 25c. Argentés avec commande œufs pour couver, prix sur demande. Frères St-Vincent de Paul, Maison Ste-Marie, Monument, P. Q. 2-10fs 6g. P 05.

DES ŒUFS DANS TROIS JOURS.—Garantis si vous donnez à vos poules les comprimés Egg-Gland Magic. Ils contiennent les ingrédients scientifiques les meilleurs pour augmenter la production des œufs. Erasez-les simplement dans l'eau que boivent vos poules, nourriture naturelle, remplie de vitamines qui fait pondre les poules abondamment dans trois jours. Bulletins sur l'aviiculture gratuits. Une boîte, 60c; deux boîtes pour \$1.00 franco. Reliable Stock Feed Co., 239-D. Méliha Avenue, Toronto, Ont. J.n.o.—MP001.

A. Papineau Mathieu C.R. AVOCAT Le soir UPIOWN 8971. 180 St-Jacques 70 Drummond. MONTRÉAL, Qué.

POUSSINS D'UN JOUR et œufs d'incubation à vendre provenant de poules sélectionnées au nid-à-trappe depuis plusieurs années. L.I.R. et P.R.B. accouplées avec des coquets supérieurs. Record 205 à 252. Œufs \$7.00 le cent. Poussins \$25.00 le cent. Ex. Station Avicole, Ste-Rose de Watford, C16 Dorchester, P. Q. 13-2fs-1g.-P05.

DONNEZ LA PATEE "LAYMORE" DE SWIFT à vos poussins et voyez combien rapidement ils se développent, deviennent forts, vigoureux, et bientôt d'excellentes poudeuses. La pâtee "Laymore" contient 50% de protéine digestible qui forme la charpente de la volaille, détermine une croissance rapide, développe les organes de ponte du jeune oiseau. Ne négligez pas cette merveilleuse nourriture de viande dans la ration pour vos volailles. Ecrivez aujourd'hui pour vous procurer "More Meat Means More Eggs". Swift Canadian Company, Limited Dept. B-1, Toronto, Ont. x001.

POUSSINS ET ŒUFS.—Troupeau Rhode-Island sélectionné très soigneusement, tous nos coqs sont issus de poules de record de 235 œufs, obtenus en quelques-uns à vendre. Aussi sujets Plymouth Rock, Leghorn, Chanteclerc. Aussi vaches mâles Ayshire troupeau accrédité, Chester Blancs. Ferme du Séminaire, St-Victor, C16 Beauce, P. Q. 13-3fs. P47.

POUSSINS DE CHOIX.—Plymouth Rock barrés, blancs, Rhode-Island rouges, Wyandotte blanches, Orpington fauves, Leghorn blancs, bruns, fauves, Anconas. De parents avec records de 200 à 330 œufs. Classe A, \$25.00 le cent; B, \$22. C, \$18. Certificat avec poussins classes A et B. Impossible de trouver mieux. J.-E. Benoit, Ste-Scholastique, C. P. 7B. 13-4fs—P07.

POUSSINS WHITE LEGHORN.—Un client nous écrit: "Les poussins que j'ai achetés de vous le printemps dernier ont commencé à pondre à quatre mois et demi, pendant novembre et décembre, ont pondus 55%. Nous garantissons 100% livrés vivants. Alphonse chaque semaine. Liste de prix sur demande. St. Francis Poultry Farm Reg'd, St. François-Xavier de Brompton, J.N.O.—X08.

POUSSINS d'un jour à vendre à des prix raisonnables, provenant de poudeuses accouplées à des coqs à haut record de ponte. Un prix spécial pour une grande quantité. Livraison deux fois par semaine, des races Plymouth Rock Barrés, Rhode Island Rouge et Wyandotte blanches. Commandes remplies par ordre de réception. Syndicat Avicole de St-Isidore, St-Isidore Dorch. P. Q. J.n.o.—38.

POUSSINS d'un jour à vendre à des prix raisonnables, provenant de poudeuses de 150 à 273 œufs, accouplées à des coqs de choix provenant de poudeuses à haut record de ponte. Un prix spécial pour une grande quantité. Provenant des races Plymouth Rock Barré, Rhode Island Rouge et Wyandotte Blanches. Livraison 2 fois par semaine. Les commandes seront remplies par ordre de réception. Syndicat Avicole du Lac Etchemin, Lac Etchemin, Co., Dorchester, P. Q. J. n. o.—59.

SPECIAL 15 poussins du 1er avril Rhode-Island Rouge, 50 cts chacun, 1 coq et 2 poulettes Wyandotte blanches \$10.00. S'adresser à J.-A. Pelletier, Yamachiche, P. Q. J. n. o.—59.

POUSSINS, POUSSINS.—Nous venons d'augmenter notre capacité d'incubation et, vu la saison avancée, nous accorderons un escompte spécial de 10% sur notre liste de prix. St. Francis Poultry Farm Reg'd, St-François-Xavier de Brompton, J. N. O. x95.

ŒUFS DE CANARDS.—Coureurs Indiens blancs, choix d'exposition d'excellente lignée poudeuse avec record de 190 à 203. Prix, \$3.00 la douzaine. Alexandre Gariépy, Lacheteville, C16 Portneuf, P. Q. B-15.

A VENDRE.—Deux incubateurs, une Prairie State capacité de 120 œufs et une Québécoise de 60 œufs en parfait ordre. S'adresser à Louis Goulet, St-Gervais, C16 Bellechasse, P. Q. B-17.

BASSE-COUR SAINT-JEROME.—Volailles, Pigeons, Oies, Canards, Faisans, Pintades, Lapins Cochons d'Inde, etc. Sujets primés aux expositions.—Œufs d'incubation, Plymouth Rock Barrés et Blanches, Wyandottes Blanches, Rhode Island, Orpingtons (Buff), Leghorns (Buff), Mi-norques Noires, \$2.00 pour 15.—\$3.50 pour 30.—Polonaises Blanches, Polonaises Argentées, Sumatras. Races rares, des plus jolies, \$5.00 pour 150 \$8.00 pour 30. Canards Pékins-Rouens, \$2.0. pour 12. J.-Albert Lepage & Fils, 2, Rue Labelle Saint-Jérôme, (Terrebonne), Qué. P001.

POUSSINS D'UN JOUR à vendre provenant de poudeuses de 150 à 286 œufs dont ces poules sont accouplées à des coqs issus de mères de 245 et 268 et 273 œufs. Provenant de poules contrôlées aux nids à trappe toute l'année aussi qualité garantie. Travail fait sous la surveillance de l'instructeur avicole du Service de l'Aviculture de Québec. Sujets enregistrés au concours de ponte à Ste-Anne de la Pocatière. Aussi œufs d'incubation des races Plymouth Rock Barrés, Rhode Island Rouges et à un prix raisonnable, suivant la qualité. Ayant en main un surplus de poussins d'un jour livrable le 16 et le 20 puis le 24 avril prochain il sera possible à un bon acheteur de faire l'acquisition de ces poussins à bon marché. L'argent devra accompagner chaque commande. Les commandes seront remplies par ordre de réception. Poussins d'un jour livrables en mai à bon marché à condition que les commandes soient données immédiatement. Syndicat Avicol du Lac Etchemin, Ste-Germaine, Dorchester, P. Q. 15-3fs x 381.

RHODE ISLAND ROUGES, C. S. Œufs d'incubation vigoureux poussins d'un jour nés de poudeuses sélectionnées, satisfaction garantie. Antoine De Roy, Princeville, P. Q. 13-4fs-P05.

UN PARQUET DE LEGHORN EN TÊTE, treize semaines consécutives. Œufs d'incubation, \$8. le cent. Poulettes de huit semaines, écloses en mars, avril et mai \$20, \$30 et \$18, la douzaine respectivement. Poussins \$25. le cent. Un accouplé de 25% doit accompagner la commande. Commandes maintenues afin de vous assurer une prompte livraison. Montreal Poultry Farms, 951 Avenue Hudson, Montréal-Ouest, Qué. 14-1.a.o. x 821.

FERMES, BEURRERIES, FROMAGERIES

AUBAINE.—Terre à vendre, conditions faciles, 90 arpents, moitié en culture, bonne maison à 2 étages située à trois milles de la ville de Joliette. Prix, \$1600.00. S'adresser à Mme J.-P.-O. Guilhaum, 40 Manseau, Joliette. 13-3fs—P57.

A VENDRE pour règlement de succession, 60 arpents de bonne terre située à St-Léonard Jct. C16 Nicolet, à dix minutes du village et des chars, bien bâtie; prix: \$3,000 comptant. S'adresser à A. Héroux, 20 rue Fallon, Montréal, P. Q. 11-18—P06.

A VENDRE, PAIEMENT COMME LOYER.—Ferme laitière pour distribution de lait en ville, produira toujours gros revenus pour famille fournailler, aide nécessaire et \$1,000 comptant. S'adresser à Pierre Simoneau, 76 rue Murray, Sherbrooke, P. Q. 15-3fs P75.

A VENDRE PAR ENCAN samedi le 28 avril. Belle propriété de 1 arpent à 3/4, deux maisons modernes, hangar, deux garages, poulailler, étalé, petit verger. Près de l'église de St-Hilaire, sur la rivière Richelieu. Etudiant en apiculture demandé. U. Paradis, St-Barnabé Sud. 15-17—P86.

FERME A VENDRE 100 acres terre grise, tout cultivable, située à deux milles de Alfred, Ont. Deux milles de la station près de la fromagerie, 3 granges, étable cimentée, maison, hangar, etc. Vendre cause maladie. S'adresser Albert Yeon, Caledonia Springs Ont. 15-2fs—P05.

FERME A VENDRE.—Ferme de six arpents sur 28, située dans le village de Belœil, à quatre arpents de l'église. Bâtiments modernes étable cimentée, installation en acier, abreuvoirs mécaniques, puits 14 x 28; maison en briques neuve, acqueduc et électricité partout. Cette ferme a obtenu la médaille d'argent au concours du grand mérite agricole en 1913. Autre terre de 3 arpents sur 25, à la station de Belœil, grange neuve. Aussi terre à bois, de 1/2 arpent sur 30, contenant bois de charpente et bois de chauffage, étable de 1200 coulisses. A vendre, avec roulier et troupeau ou séparément. Le tout est en parfait ordre. S'adresser, à Alphonse Jeannotte, Belœilville, Co. Verchères, Qué. 14-2fs P631.

PETITE TERRE A VENDRE.—10 arpents maisons, grange, modernes, et sur la route nationale, près chars, église, près route Pont-Rouge, St-Raymond, bonnes bâtisses, conviendrait pour homme de la ville, site enchanteur. S'adresser à Ernest Hardy, Neuville. 13-4fs—P05.

TERRE A VENDRE ferme 300 acres, 75 en culture, 20 vaches à lait, bois de commerce. Pouvant garder 30 à 40 bêtes à cornes. Vendra avec ou sans roulier. S'adresser à Emile Fourrier, Garthby, C16 Wolfe, P. Q. B-15.

TERRE A VENDRE de 75 acres bien bâtie, 15 animaux, 3 chevaux, 100 volailles, 100 pommiers, maisons de 10 appartements, vente pour cause de vieillesse, Jean Vallée R. R. No 2, Sherbrooke, P. Q. B-15.

TERRE A VENDRE 2 milles du village, 1 mille chars électrique, 225 arpents dont 150 en culture, le reste sucrerie de deux milles vasescu, cabane et outillage moderne et verger de mille pommiers, 1000 framboisiers, gros stock et roulier complet, bâtisses modernes à vendre pour cause de maladie, Casier 73 St-Paul d'Abbotsford, P. Q. 15-17—P87.

FABRIQUE DE BEURRE A VENDRE, pour règlement de succession propriétaire décédé récemment, bâtie d'après les plans du gouvernement, située à neuf arpents du village. Aussi maison privée. Prix très modéré. Mme Alvide Lafond Ste-Scholastique, C16 Deux Montagnes, P. Q. B-16.

TERRE A VENDRE.—Située dans la paroisse St-Louis du Ha! Ha! 1 près de la station et du bureau de poste, deux cents acres, moitié en culture, l'autre en bois construction et sucrerie, bien bâtie. S'adresser à Jos. P. Pelletier, Vauban, C16 Télécouata, P. Qué. B-14.

A VENDRE

Belle terre dans le village de Compton, grosse grange neuve, grange moderne et grosse maison, cuisine avec lumière électrique dans toutes les bâtisses, eau courante dans les bâtisses. Troupeau accrédité et belle grosse sucrerie avec tous les instruments aratoires qu'il faut sur une ferme avec gros verger. Boîte 74, Compton, P. Q. 14-10fs—P001.

ARGENT A PRÊTER

SUR HYPOTHEQUES et autres garanties à la ville ou à la campagne, aux particuliers, fabriques et municipalités, aux taux de 5%, 6% et 7% suivant les garanties offertes. Ed. Boissieu Ficher notaire, 86 St-Pierre, Québec. J.n.o.—27.

TOMBER D'UN MAL

Des centaines d'épileptiques ont retrouvé la santé grâce au fameux EPILEXITE.—Traitement scientifique et rationnel, facile à suivre à la maison et peu dispendieux.

GRATIS.—Sur réception de 25 centins pour emballage et transport nous vous expédierons une bouteille échantillon et livret donnant le mode de traitement.—S'adresser à BUMAX COMPOUND REG'D Casier Postal 711 Québec. 08.

TARIF POUR LES ANNONCES CLASSIFIEES

Bulletin de la Ferme Pour une annonce de 25 mots ou moins—50c Pour une annonce de plus de 25 mots, comptez 50 sous pour les premiers 25 mots et un sou pour chaque mot en plus de 25. Exemple: Une annonce de 30 mots coûte 55c et ainsi de suite. Le nom et l'adresse sont comptés avec le texte de l'annonce.

IMPORTANT.—Nous ne tenons pas de comptabilité pour les petites annonces classifiées, l'argent doit nécessairement accompagner la copie et les instructions. Prière d'en tenir compte afin d'éviter tout retard dans la publication.

# LE MARCHÉ | prix payés | THE MARKET

SEMAINE FINISSANT LE 7 AVRIL 1928

WEEK ENDING APRIL 7th 1928

PRODUITS DIVERS

## Coopérative Fédérée de Québec

114 RUE ST-PAUL-EST, MONTRÉAL

Prix de remise pour la semaine finissant le 31 mars 1928	
<b>BEURRE</b>	
Spécial pasteurisé.....	38 1/2c
No 1 pasteurisé.....	38 1/2c
No 1.....	37 1/2c
No 2.....	36 1/2c

<b>Sucre d'érable</b> (Nouvelle récolte)	<b>Maple Sugar</b>
Choix.....	20c
No 1.....	19c
No 2.....	18c
No 3.....	17c

<b>Sirup d'érable</b> En bidon de 1 gallon impérial	<b>Maple Syrup</b> In cases of 1 gallon impérial
Choix.....	\$2.05 gal
No 1.....	1.95 "
No 2.....	1.80 "
No 3.....	1.65 "

<b>Sucre d'érable</b> En barils (non retournables de 5 gal. ou plus)	<b>Maple Syrup</b> In barrels of 5 gallons or more
Choix.....	\$1.95 gal
No 1.....	1.80 "
No 2.....	1.65 "
No 3.....	1.50 "

<b>Sucre d'érable</b> En bidons et barils retournables, 5 gallons et plus	<b>Maple Syrup</b> In cases and barrels (retournable) of 5 gallons or more
Choix.....	\$1.80 gal
No 1.....	1.65 "
No 2.....	1.50 "
No 3.....	1.35 "

<b>Fèves</b>	<b>Beans</b>
Blanches } No 1 } Trices à la main	
White } No 2 } Hand picked. 5 1/2c la lb.	
	4 1/2c "
<b>Bouillons</b>	<b>Steers</b>
Extra choix—Selected.....	10 1/2c la lb.
Choix—Choice.....	9 1/2c "
No 1.....	9c "
No 2.....	8c "
No 3.....	7 1/2c "
No 4.....	6 1/2c "

<b>Oufs</b> (Montréal)	<b>Eggs</b>
Frais spéciaux.....	38c la doz.
Frais extras.....	33c "
Frais premiers.....	31c "
Frais seconds.....	29c "

<b>Porcs vivants</b>	<b>Live hog</b>
Porcs à bacon (choix)	
Select Bacon Hogs } 170 à 230 lbs. 9.85	
Plus de \$1.00 par tête	
Porc épais.....	
Thick-Smooth Hogs } 170 à 220 lbs 9.85	

Porc à étal.....	120 à 170 lbs. 9.85
Shop Hogs.....	moins \$0.50 par tête
Porcs lourds.....	220 à 270 lbs. 9.85
Heavies.....	moins \$1.00 par tête
Extra lourds } plus de	
Ext. heavies } over 270 lbs. 9 1/2c	

Porcs légers.....	moins de 120 lbs. 9 1/2c
Lights Feeders } under	
Truies No 1.....	moins de 350 lbs. 8 1/2c
Sows No. 1.....	under 350 lbs. 8c
Truies No 2.....	plus de 350 lbs. 8c
Sows No. 2.....	over 350 lbs. 8c

<b>Peaux</b>	<b>Hides</b>
Moins de 50 lbs.....	18c la lb.
Peaux de bœufs, plus de 50 lbs.....	16c "
Peaux de taureaux, pesantes.....	12c "
Peaux de veaux de lait.....	20c "
Peaux d'agneaux.....	\$2.00 à \$2.50
Peaux de chevaux.....	3.50 " 5.00
(suivant la grandeur)	

<b>Veaux de lait</b>	<b>Veaux de champs</b>
Choix.....	9 1/2c la livre
No 1.....	8 1/2c
No 2.....	7 1/2c
No 3.....	7c
No 4.....	3 1/2c
Taurailles.....	4c
<b>Agneaux du Printemps</b>	<b>Spring Lambs</b>
Choix.....	12.00
No 1.....	10.00
No 2.....	8.00
No 3.....	6.00

<b>Moutons</b>	<b>Sheep</b>
No 1.....	8c la lb.
No 2.....	7c "
No 3.....	6c "

Adressez vos animaux vivants à Coopérative Fédérée de Québec, Montréal Stock Yard, Pte St-Charles, Montréal, et la correspondance à Case postale 326, Montréal.

## Patates de Semence

Excellente occasion pour vous procurer une semence de toute première qualité.

Montagnes Vertes certifiées de Québec, \$2.05 par 80 livres

Irish Cobblers certifiées de l'île du Prince Edouard, \$3.75 par 150 livres.

Ces prix sont f. à b. nos entrepôts, Montréal, sacs compris, et ils seront en vigueur pour toutes les patates que nous avons actuellement en main.

Les premiers arrivés seront les premiers servis.

## VOLAILLES

ABATTUES

<b>Poulets</b>	<b>Poulets</b>
Extra choix.....	38c la lb.
Choix.....	34c "
No 1.....	29c "
No 2.....	26c "
No 3.....	22c "

<b>Poules</b>	<b>Poules</b>
Choix.....	28c la lb.
No 1.....	26c "
No 2.....	23c "
No 3.....	20c "
Coqs.....	18c "

<b>Canards</b>	<b>Canards</b>
No 1.....	35c la lb.
No 2.....	32c "

### ANIMAUX ABATTUS

<b>Porc frais</b>	<b>Fresh Pork</b>
No 1, 90 à 140 lbs.....	13 1/2c la lb.
No 2, 140 à 175 lbs.....	12 1/2c "
No 3, 175 à 225 lbs.....	12c "

Les expéditions d'animaux abattus doivent être faites à la Coopérative Fédérée de Québec, 114 rue St-Paul-Est, Montréal.

VIVANTES

<b>Poulets vivants</b>	<b>Chickens</b>
Choix.....	31c la lb.
No 1.....	28c "
No 2.....	26c "
No 3.....	23c "

<b>Poules</b>	<b>Fowls</b>
No 1.....	22c la lb.
No 2.....	19c "
No 3.....	15c "
No 4.....	13c "
Vieux coqs.....	18c "
Pigeons vivants (couple).....	30c "
Lapins vivants.....	15c "

### DIVERS

<b>Peaux</b>	<b>Hides</b>	<b>Laine</b>	<b>Wool</b>
Moins de 50 lbs.....	18c la lb.	Lavée No 1.....	38c la lb.
Peaux de bœufs, plus de 50 lbs.....	16c "	Lavée No 2.....	33c "
Peaux de taureaux, pesantes.....	12c "	Non-lavée No 1.....	25c "
Peaux de veaux de lait.....	20c "	Non-lavée No 2.....	22c "
Peaux d'agneaux.....	\$2.00 à \$2.50		
Peaux de chevaux.....	3.50 " 5.00		
(suivant la grandeur)			

## MARCHÉ DE LA COOPÉRATIVE FÉDÉRÉE DE QUÉBEC — A QUÉBEC —

<b>Oufs</b> (Québec)	<b>Eggs</b>	<b>Lards frais abattus de Québec</b>
Extras.....	33c doz.	No 1, 90 à 140 lbs.....
Premiers.....	31c "	No 2, 140 à 190 lbs.....
Seconds.....	29c "	No 3, 190 à 225 lbs.....

<b>POULETS ABATTUS</b>	<b>POULETS ABATTUS</b>
Choix.....	30c la lb.
No 1.....	25c "
No 2.....	23c "
No 3.....	20c "
No 4.....	15c "

<b>POULES ABATTUES</b>	<b>POULES ABATTUES</b>
No 1.....	25c la lb.
No 2.....	21c "
No 3.....	19c "
Vieux coqs.....	19c "

Nous ne recevons pas de volailles vivantes à notre succursale de Québec Voir plus haut sur cette page les prix payés à Montréal

## VOLAILLES VIVANTES VEAUX ABATTUS

Prix avantageux. Demande excellente.

La Coopérative reçoit actuellement une très forte demande pour les volailles vivantes ainsi que pour les veaux abattus.

Les prix offerts sont des plus satisfaisants

Les cultivateurs trouveraient profit à disposer immédiatement des sujets qu'ils destinent au marché.

C'est le temps de consigner.

Coopérative Fédérée de Québec, 114 St-Paul Est, Montréal.

## LA

Section des consignat

### BEURRE

Il y a peu de changements sur le marché au beurre au cours de la semaine. La demande locale, qui a absorbé les arrivages récents, a été de nature à maintenir les prix.

Le marché anglais a été stable. Le marché américain a été en baisse dans les prix.

A moins de fortes augmentations des arrivages de beurre frais, la demande actuelle, les derniers prix se maintiennent pour d'ici quelques jours.

### FROMAGE

Il n'y a rien de nouveau sur le marché au fromage. Les prix sont tenus au même niveau que la semaine précédente.

Avec le peu de "stock" disponible, la demande actuelle, un marché ferme est prévu pour d'ici quelques jours.

### OEUFS (Québec)

La demande fut assez bonne de la semaine, mais pour petite et les arrivages furent très limités. Généralement, au cours de la semaine, les prix des œufs de consommation sont en hausse parce que la consommation est forte. Cependant cette année les œufs ont été si nombreux que les prix ont continué à baisser. L'ouest verse de fortes quantités d'œufs sur le marché local et ce, à des prix élevés. Enfin le temps d'entreposer les œufs devrait comme d'habitude entraîner la baisse des prix. Nous ne prévoyons pas de baisse de prix pour la semaine prochaine.

### OEUFS (Montréal)

Nous devons encore cette semaine enregistrer une baisse dans les prix. Elle n'est cependant pas aussi prononcée que celle de la semaine dernière. Les prix diminuent de deux sous la douzaine que les extras, les premiers seconds baissent de un sou.

La chose en grande partie, due au fait que la température a entraîné une sensible augmentation de la production laquelle a ajouté des œufs venant de l'ouest sur le marché des quantités qui ne pouvaient absorber.

On semble être sous l'impression que nous pourrions fort bien avoir de nouvelles diminutions dans les prix, mais les producteurs croient, se maintiendront quelques jours encore.

### FEVES

Rien de nouveau sur ce marché. Les fèves se continuent à être retirées que nous ne pouvons que les choses s'améliorer.

Toutefois on nous laisse croire que les prix ne seront pas appelés à baisser beaucoup plus, car les arrivages annoncés pour les premiers jours du mois, au plus tard, auront probablement un effet plutôt bienfaisant sur les prix, moins si nous nous plaçons du point de vue du consommateur.

Cependant ainsi que nous l'avons dit, il ne faudrait pas compter là-dessus, parce que la récolte dans les régions du sud-ouest n'a pas été très abondante et les stocks disponibles sont loin de satisfaire à la demande toujours croissante.

### POIS

Les pois garantis comme bisou sont toujours de plus en plus recherchés. Le prix se maintient à leur niveau, mais on prévoit de hausses.

Il y a toujours des quantités de pois de plus ou moins bon marché, mais les consommateurs ne veulent pas en vouloir et recherchent une marchandise de première qualité. Même s'ils doivent payer plus cher, ils le font.

On ne croit pas que les prix du moins pour quelque temps, d'ici quelques jours, nous laisseront croire que nous éviter les hauts prix. Quelque temps il nous faudra des prix plus élevés que ceux qui sont actuellement demandés.

# LA COOPÉRATIVE FÉDÉRÉE DE QUÉBEC

FOURNIT LES COMMENTAIRES SUIVANTS SUR LES MARCHÉS

Section des consignations.

SEMAINE DU 30 MARS AU 6 AVRIL 1923.

## BEURRE

Il y a peu de changements à noter sur le marché au beurre au cours de cette semaine. La demande locale, quoique limitée, a absorbé les arrivages de beurre frais et ceci a été de nature à maintenir les prix.

Le marché anglais a été stationnaire. Le marché américain a été faible, avec baisse dans les prix.

A moins de fortes augmentations dans les arrivages de beurre frais, avec la demande actuelle, les derniers prix devront se maintenir pour d'ici quelques jours.

## FROMAGE

Il n'y a rien de nouveau à noter sur le marché au fromage. Les prix se sont maintenus au même niveau que la semaine précédente.

Avec le peu de "stock" disponible et la demande actuelle, un marché stable est à prévoir pour d'ici quelques jours.

## OEUF (Québec)

La demande fut assez bonne au cours de la semaine, mais pour petites quantités, et les arrivages furent très nombreux. Généralement, au cours de la semaine de Pâques, les prix des œufs se raffermissent parce que la consommation est très forte. Cependant cette année, les arrivages ont été si nombreux que les prix ont continué à baisser. L'ouest continue à verser de fortes quantités d'œufs sur le marché local et ce, à des prix plutôt bas. Enfin le temps d'entreposer les bonnes classes d'œufs devrait commencer, et ceci aurait pour effet d'arrêter momentanément la baisse des prix. Nous prévoyons une autre baisse de prix pour la semaine prochaine.

## OEUF (Montréal)

Nous devons encore cette semaine enregistrer une baisse dans les prix des œufs. Elle n'est cependant pas aussi forte que celle de la semaine dernière. Les spéciaux diminuent de deux sous la douzaine pendant que les extras, les premiers et les seconds baissent de un sou la douzaine.

La chose en grande partie, est attribuable au fait que la température plus douce a entraîné une sensible augmentation dans la production laquelle ajoutée aux arrivages d'œufs venant de l'Ouest nous a fournis sur le marché des quantités plus grande que n'en pouvait absorber la demande.

On semble être sous l'impression que nous pourrions fort bien avoir quelques nouvelles diminutions dans un avenir assez rapproché, mais les prix actuels, croyons-nous, se maintiendront pendant quelques jours encore.

## FEVES

Rien de nouveau sur ce marché. La rareté des fèves se continue et il y a lieu de croire que nous ne pouvons guère compter que les choses s'amélioreront d'ici à l'ouverture de la navigation.

Toutefois on nous laisse entendre que les prix ne seront pas appelés à monter beaucoup plus, car les arrivages qui sont annoncés pour les premiers jours de mai, au plus tard, auront probablement un effet plutôt bienfaisant sur les prix, du moins si nous nous plaçons au point de vue du consommateur.

Cependant ainsi que nous l'avons dit plusieurs fois il ne faudrait pas trop compter là-dessus, parce que la récolte des fèves danubiennes n'a pas été forte et les quantités disponibles sont loin de pouvoir suffire à la demande toujours croissante qui se fait sentir.

## POIS

Les pois garantis comme bien cuisants se sont toujours de plus en plus rares et les prix se maintiennent à leur présent niveau sans que l'on prévoit de chance de baisse. Il y a toujours des quantités assez fortes de pois de plus ou moins bonne qualité, mais les consommateurs ne semblent pas en vouloir et recherchent de préférence une marchandise de première qualité, même s'ils doivent payer plus cher.

On ne croit pas que les prix montent du moins pour quelque temps. Cependant on nous laisse croire que nous ne pouvons éviter les hauts prix et que dans quelque temps il nous faudra encore payer des prix plus élevés que ceux qui sont actuellement demandés.

## ANIMAUX VIVANTS

Les arrivages d'animaux vivants sur les deux marchés de Montréal se répartissent comme suit au cours de la semaine dernière: 664 bêtes à cornes, 3687 veaux, 2899 porcs, 150 moutons et agneaux.

Le marché a manqué quelque peu d'activité au cours de la semaine parce que les bouchers s'étaient précédemment approvisionnés en vue des fêtes de Pâques. Cette condition a surtout prévalu à partir de mardi, mais déjà on s'en ressentait quelque peu dès lundi.

## BÊTES À CORNES

Les prix ont subi une baisse de tout près de 50 sous sur les qualités bonne et moyenne pour les animaux de boucheries. Quatre bons bouillons furent payés \$10.60 mais le prix prédominant a été de \$9.50 à \$10.25.

Les bonnes génisses se vendaient pour \$9.00 et les bonnes vaches pour \$7.25. Quelques rares vaches de choix furent prises à \$8.00 ou quelque peu mieux que cela.

Les jeunes bœufs se payaient de \$9.50 à \$11.00 selon leur condition et leur préparation.

La plupart des vaches de qualité ordinaire se sont vendues à des prix allant de \$5.00 à \$6.00 et les bœufs obtenaient de \$5.50 à \$7.50.

## VEAUX

La généralité des veaux laissait à désirer en fait de qualité et les ventes n'avaient rien pour les faire remarquer en fait d'activité. Les prix se sont échelonnés de \$7.00 à \$8.50, avec quelques lots qui se sont rendus jusqu'à \$8.75.

A partir de mardi il y eut une demande assez forte et les prix montèrent et l'on obtenait de \$8.00 à \$9.25 pour des lots de chars complets et pour des sujets de qualité quelque peu meilleure que la moyenne. Mercredi, les sujets offerts étant plus rares, les prix se sont rendus à \$9.50 pour des veaux de lait de bonne qualité.

Les prix pour les veaux ordinaires élevés à l'étable au foin et moulés, ont varié grandement. Ils étaient tous vendus dès mardi à \$6.75 et \$7.75 avant que les vendeurs aient réalisé que le marché devait subir la hausse de la fin de semaine.

## MOUTONS ET AGNEAUX

Une douzaine d'agneaux du printemps ont été reçus, mais ils laissaient beaucoup à désirer sous le rapport du poids. Quelques-uns de bonne qualité se sont vendus à \$10.00 et même à \$12.00 pendant que les plus légers rapportaient de \$6.90 à \$8.00.

## PORCS

Les prix pour les porcs se sont maintenus pratiquement au même point que la semaine dernière. Les arrivages qui ont été plutôt faibles suffirent à peine pour satisfaire à la demande des bouchers de la ville. Ces derniers payaient de \$9.85 à \$10.00 on ne tenait pas compte de la classification. Un lot de porcs de choix venant de l'Ontario fut payé \$10.10. Les maisons de salaison payaient \$9.75 pour les porcs classifiés.

Les truies se vendaient de \$8.00 à \$8.50.

## PORCS ABATTUS

Nous n'avons pas de changements à noter sur ce marché qui s'est maintenu ferme au cours de la semaine. Il n'y a aucune indication qui nous laisse prévoir que nous devions subir de baisse d'ici à quelque temps. Si nous nous basons sur le marché des porcs vivants nous devons croire que les conditions actuelles sont susceptibles de se maintenir ainsi pendant quelques semaines encore. Toutefois le marché des porcs abattus est moins que celui des porcs vivants exposés aux variations subites, à moins qu'il ne soit expédié des quantités par trop considérables de sujets de peu de valeur.

## VEAUX ABATTUS

Rien de nouveau sur ce marché non plus. Les prix sont les mêmes et les conditions sont pratiquement celles que nous décrivions la semaine dernière.

On ne s'attend pas à ce que nous ayons du nouveau pour les quelques jours qui vont suivre. Toutefois nous sommes rendus à une saison où il se fait un change-

## AUX CULTIVATEURS

du district de Québec  
EXPÉDIEZ VOTRE CREME

À QUÉBEC

et sauvez sur les frais de transport.  
CALCULEZ quel montant vous économisez pendant une année, nous sommes certains que vous expédieriez votre crème à

LAITERIE LAVAL ENRG.

237, 4ième Avenue, - - Limoilou, QUÉBEC

Capital, \$500,000.00

Références: Banque Canadienne Nationale et Banque de Montréal.

ments dans les demandes, et avec l'arrivée de jeunes sujets élevés au lait, il pourrait fort bien y avoir d'ici à quelque temps une hausse dans les prix.

Les cultivateurs auraient profité à retirer de ce marché qui leur permet de se défaire avec avantage des veaux qu'ils ne désirent pas garder dans leur troupeau. Toutefois certains semblent ne pas tenir compte qu'un peu de préparation pourrait leur rapporter des prix plus élevés. Pour que les veaux soit estimé du consommateur il faut absolument qu'il soit présenté de manière irréprochable. C'est une des viandes pour lesquelles on se montre le plus difficile.

## VOLAILLES

Ce marché a été très actif au cours de la semaine. Mais les activités se sont surtout limitées aux sujets vivants pendant que les sujets abattus étaient plutôt en moins grande demande. Les prix cependant pour la volaille abattue se sont maintenus et il n'y a pas de changements à enregistrer.

Nous avons à faire ressortir une très forte augmentation dans les prix de la volaille vivante. Les poulets ont monté de trois sous la livre, pendant que les poules montaient de deux sous la livre.

La demande de la part de la population juive a été forte et c'est ce qui a déterminé cette hausse qui aux derniers jours de la semaine avait toutes les apparences de vouloir se maintenir encore pendant quelque temps.

Les cultivateurs peuvent donc trouver sur ce marché des chances très profitables pour écouler les sujets qu'ils pourraient avoir à sélectionner et dont ils voudraient se défaire. Il n'y a cependant pas beaucoup de temps à perdre, car cette demande est en grande partie attribuable aux fêtes juives que nous avons à peu près en même temps que nos fêtes de Pâques.



OUI VOUS POUVEZ ENCORE  
ACHETER

L'épandeur || Le Moteur à  
Léger || Gazoline

DE QUALITE "UNIVERSEL"  
AUJOURD'HUI

Fabriqués et vendus par

LA FONDERIE "UNIVERSEL" ENR.  
VICTORIAVILLE QUE.

CIRCULAIRE ET PRIX SUR  
DEMANDE.

PRIME—Avec chaque épandeur expédierons un article utile sur la ferme.



## Fourrures Brutes

Envoyez vos fourrures brutes à une maison responsable.

DANS LE MOMENT NOUS ACHETONS  
LES PEAUX DE RATS MUSQUÉ  
DU PRINTEMPS

et  
LES PEAUX de RENARD ROUGE

Nous payons toujours le plus haut  
prix du marché.

Ecrivez pour notre liste de prix et  
nos cartes d'expédition.

Nous vendons nos pièges au prix de  
la manufacture.

Chas Desjardins & Cie.,  
Limitée

1170, rue St-Denis,  
Montréal, Qué.



"Bon jusqu'à la dernière goutte"

Votre marchand peut vous le fournir.

12

12

12

# Le marché de la Coopérative Fédérée de Québec

114 rue St-Paul Est, Montréal, Case postale 326.

Dépt. des achats

Les prix ci-dessous sont ceux en vigueur aujourd'hui. Ils sont sujets à changement sans avis.  
Mode de paiement: traite, ou mieux, argent comptant avec la commande.

## FARINES

A pain	le sac.	A engrais	le 100 lbs.
Crème de l'Ouest, 1ère patente	\$4.00	Farine engrais commune	\$2.65
Castle 2ème patente	3.70		
Winnipeg (forte à boulanger)	3.60	Gruau:	
A pâtisserie:		D'avoine (sac en jute de 90 lbs)	\$4.05
"Silver Moon"	\$3.65	D'avoine (sac coton de 40 lbs)	1.90

## ENGRAIS ALIMENTAIRES

Simple	la tonne	Composés:	la tonne
Son	\$40.00	Moulée spéciale:	
Gru Rouge	42.00	Pour les veaux (50 lbs)	\$2.00
Gru Blanc (middlings)	48.00	Moulées Monarch:	
Tourteaux de lin	2.70	Pour poussins (au début)	\$4.15
Blé d'Inde rond	2.20	Pour les poulets	3.75
Blé d'Inde moulu	2.30	Pour engraisser	2.80
Blé d'Inde cassé	2.30	De luzerne très fine	2.25
Moulée d'avoine pure	2.70	Pour activer la ponte	2.90
Moulée d'orge pure	2.60	Grains Monarch:	
Avoine d'alimentation No 1	2.50	Pour poulets, (Chick feed)	\$3.30
Blé, engrais No 6, standard	2.40	Pour volailles	2.90
		Pour développer les poulets	3.10

Ces prix s'appliquent à des commandes par wagons complets de 500 sacs ou plus. Pour quantité moindre, ajoutez 15c par sac. Fret payable de Montréal.

## GRAINS ALIMENTAIRES

AVOINE	Exp. Imm.	Blé No 6 Standard	1.23
No 2 C.W. standard	87c	Blé à engrais standard	1.18
No 2 C.W. tough	84c	(Avec fret local)	
No 3 C.W. standard	82c	Blé d'Inde Argentin, Exp. immédiate	1.16
No 3 C.W. tough	80c	Blé d'Inde Argentin, expédition en juillet	1.07
No 1 d'alimentation standard	81c	en août	1.06
No 1 "tough" stand	79 1/2c	Ces prix sont par minot.	
No 2 "tough" stand	79 1/2c		
No 2 "tough"	78c		
(avec balance fret de l'Ouest)			
Orge No 3 C.W. standard	1.08		
Orge No 4 C.W.	1.06		

(avec fret local) F. A. B. Montréal, avec fret local  
Les prix des grains sont pour chars complets en grenier.  
Les secrétaires de coopératives sont priés de communiquer avec nous à nos frais, pour s'assurer que les prix que nous publions sont encore en vigueur, avant de grouper leurs commandes.

## PEINTURE "FÉDÉRÉE"

Peinture de 1ère qualité pour tous les usages

Spécial Peinture à grange.	ÉMAIL BLANC (Première qualité).
<b>SPÉCIAL: PEINTURE A GRANGE</b>	Bidon, 1 gallon ..... le gallon \$6.50
Prix spécial	Bidon, 1/2 gallon ..... " 3.40
Rouge, gris vert noir	Bidon, 1/4 gallon ..... " 1.79
Baril (env. 50 gal) \$1.15 \$1.55 \$1.50	Bidon, 1 chopine ..... " .95
1/2 baril (env. 30 gal) \$1.15 \$1.60 \$1.55	Bidon, 1/2 chopine ..... " .60
Bidon, 5 gallons ..... \$1.15 \$1.75 \$1.65	
Bidons 1 gallon ..... \$1.70 \$1.80 \$1.75	<b>VERNIS A PLANCHER "Everlastic"</b>
<b>Peinture à voitures et instruments aratoires</b>	Bidon, 1 gallon ..... le gallon \$4.05
Couleurs Vermillon ordinaires	Bidon, 1/2 gallon ..... " 4.50
Bidon de 1/2 gall. \$ 3.00	Bidon, 1/4 gallon ..... " 5.00
Bidon de 1/4 gall. 3.15 3.80	Bidon, 1 chopine ..... " 5.60
<b>TEINTURE AU VERNIS</b>	<b>VERNIS "GOLD MEDAL"</b>
Bidon, 1 pinte ..... la pinte \$1.00	Pour tous les usages.
Bidon, 1 chopine ..... la chopine .55	Bidon, 5 gallons ..... le gallon \$3.80
Bidon, 1/2 chopine ..... la 1/2 chop. .30	Bidon, 1 gallon ..... " 3.90
<b>TEINTURE A BARDEAUX</b>	Bidon, 1/2 gallon ..... " 4.10
Couleurs Gris-vert ordinaires	Bidon, 1/4 gallon ..... " 4.40
1/2 bar., (env. 30 g.) \$1.35 \$1.40	Bidon, 1 chopine ..... " 4.60
Bidon de 5 gallons... 1.50 1.55	<b>Blanc de Plomb pur, étiquette du Gouvernement, \$13.00 le 100 livres en chaudières de 25 livres.</b>
Bidon de 1 gallon... 1.60 1.65	<b>Peinture rouge Fédérée" pour grange</b>
<b>Peinture pour maison, intérieur et extérieur, aussi peinture à plancher</b>	En baril, demi-baril ou en bidons de 5 gallons. \$1.15 le gallon,
Couleurs ordinaires No 36	Fret payé sur commande de \$25.00 ou plus.
Vert à jalouse No 67	L'huile de lin et Térébentine aux plus bas prix.
Vermillon Blanc Intérieur et extérieur.	
Baril, env. 50 g. \$3.20	
1/2 bar. env. 30 g. 3.30	
Bidon, 5 gall. 3.40 3.90 4.30 3.75	
Bidon, 1 gall. 3.45 4.00 4.40 3.85	
Bidon, 1/2 gall. 3.60 4.15 4.55 4.00	
Bidon, 1/4 gall. 3.74 4.30 4.70 4.15	

## PROVISIONS POUR LA MAISON

BEURRE:	Boite de	Prix	SIROP D'ÉRABLE
Pasteurisé, pains 1 lb.	50lbs	42c	Bidon d'un gallon (Qualité Choix) \$2.25
Pasteurisé, solide	56 "	41 1/2c	Bidon de 80 onces. 82c
No 1 (choix), pains 1 lb.	50 "	41c	Bidons de 37 onces. 42c
No 1 (choix), solide	56 "	40 1/2c	Ces deux derniers bidons sont hermétiquement fermés et conservent indéfiniment au sirop sa saveur et son bon goût.
<b>FROMAGE:</b>	la lb.		<b>SUCRE D'ÉRABLE PUR:</b>
Fromage coloré en meules d'environ 20 lbs.	25c		Pain 1 à 3 1/2 livres. 21c
En meules de 5 lbs.	28c		<b>SAINDOUX PUR:</b>
Fromage fort, blanc, en meules de 80 lbs.	27c		Seaux de 20 lbs. 15 1/2c
Fromage fort, blanc, par morceau	28c		Tinettes de 60 lbs. 15c
Fromage d'Oka en meules de 5 lbs. Kraft	37c		Boîtes de 56 lbs. 14c
Fromage Gruyère canadien, en morceaux de 5, 10, 15 lbs et plus.	33c		Boîtes de 50 lbs, en pains de 1 lb. 16 1/2c
<b>ŒUFS:</b>	la douzaine		Caisse de 60 lbs, en chaud. de 3lbs. 16 1/2c
Frais Extras	36c		Caisse de 60lbs, en chaud. de 5lbs. 16 1/2c
Frais Premiers	34c		<b>GRAISSE COMPOSÉE:</b>
Frais second	32c		Chaudières de 20 lbs. 15 1/2c
Ces œufs sont en caisse de 30 douzaines et la caisse est donnée gratuitement.			Tinettes de 60 livres. 15 1/2c
*Fèves (Par poches de 120 lbs) la lb.			<b>LARD SALÉ</b>
Blanches No 1	6 1/2c		Gras 30 à 40 morceaux 200 lbs. \$40.00
Par quantité de 5 poches ou plus	6 1/2c		Demi baril 100lbs 40 à 50 morceaux. 20.50
Par quantité de 10 poches et plus	6 1/4c		Gras de dos 40 à 50 morceaux 200 lbs. 38.00
*Pois (Par poches de 120 lbs) la lb.			Gras d'épaule 20 à 55 morceaux 200 lbs. 36.00
No 1 garantis bien cuisants	6c		<b>JAMBONS</b>
Par quantité de 5 poches et plus	5 1/2c		Jambons Fesses— 8 à 14 lbs. 23c la lb
Par quantité de 10 poches ou plus	5 1/2c		" 14 à 20 lbs. 22c la lb
<b>SPÉCIAL</b>			" 25 à 30 lbs. 20c la lb
Miel Caisnes Blanc Ambré Brun			épaules 4 à 8 lbs. 16 1/2 lb
24 chaud., 2 1/2 lbs. 13c			roulés 2 à 5 lbs. 23c lb
12 chaud., 5 lbs. 12c 11c 10 1/2c			Bacon flanc 8 à 12 lbs. 22c la lb
6 chaud., 10 lbs. 11 1/2c 10 1/2c 10c			
Chaudières 30 lbs. 11c 10c 9 1/2c			
Chaudières 60 lbs. 9 1/2c 8 1/2c			
Les chaudières de 2 1/2, 5 et 10 livres ne vendent pas caisses de 60 livres c'est-à-dire 24, 12 et 6 chaudières.			

## ALIMENTS POUR VOLAILLES

	le sac 100 lbs
Farine de viande 60%, Prot.	\$4.55
" " 55%	4.30
Farine de viande et d'os 50% Prot.	4.05
Os broyés	3.25
Farine d'os broyés	3.10
Ecaillés d'huîtres	1.30
Charbon de bois (sacs de 50 lbs)	1.50
Gravier pour volaille	.90

**HUILE DE FOIE DE MORUE:**  
Bidon d'un gallon (bidon compris) \$1.25 le gal.  
Bidon de 5 " " 1.10 " "  
Baril (environ 40 gallons) 1.00 " "  
F. A. B. Nos entrepôts.

**MELASSE A ANIMAUX**  
En baril d'environ 45 gallons, 23 le gall. F. A. B. nos entrepôts, Montréal.

**SEL LYMN**  
Réputé le meilleur pour le beurre et le fromage. \$4.75 le baril.  
F. A. B. nos entrepôts.

**GRAS SEL LIVERPOOL**  
Sac, 140 lbs \$1.25 F.A.B. nos entrepôts.  
Sel en pierre sacs de 100 lbs. \$1.25  
Groupez vos commandes pour acheter un char complet. Prix spéciaux sur demande.

**CONSERVES ALIMENTAIRES**  
Tomates, Choix Fédérée, bte 2 1/2. \$1.45 la doz.  
Fèves jaunes en gosses, choix Fédérée, bte 2. 1.80 "  
Fèves jaunes en gosses, reg. Rose-Marie, bte 2. 1.45 "  
Blé d'Inde sucré, choix Fédérée, bte 2. 1.35 "  
Blé d'Inde sucré, reg. Rose-Marie, bte 2. 1.27 1/2 "  
Blé d'Inde Bantam, doré sur épis, choix Fédérée bte 4. 2.85 "  
Blé d'Inde Bantam, doré sur épis, reg. M. de V., bte 4. 2.25 "

Ces conserves sont préparées sous la surveillance d'Experts du Gouvernement Provincial.

## CANISTRES A LAIT

Apollo	5 gallons	\$4.55
" 8 "	"	5.15
" 10 "	"	5.35
" 20 "	"	8.15
" 25 "	"	8.80
" 30 "	"	9.80
" 40 "	"	12.40

F. A. B. nos entrepôts, Montréal.  
**GAZOLINE FÉDÉRÉE** le gal.  
1ère qualité. 20c

\*PETROLE FÉDÉRÉE: le gal.  
1ère qualité. 20 1/2c  
F. A. B. Montréal.

En barils d'environ 45 gallons chacun.

**FORMALINE GARANTIE 40%**  
En bouteilles d'une chopine, mesure impériale, 20 onces.  
12 bouteilles à la caisse, 15 livres net \$5.50 la caisse  
(Bouteilles et caisses gratis. Non retournables.)  
Cruche de 1/2 gallon 5 livres net. 17c la lb  
Cruche de 1 gallon 10 livres net. 15c la lb  
Cruche de 5 gallons 50 livres net. 14c la lb  
(Prix des cruches vides: 1/2 et 1 gall. 60z. 5 gall. \$2.50.)  
(Le prix des cruches est remboursable contre renvoi à vos frais.)  
Vaporisateur, réservoir en verre: 1 chopine 75c, 1 pinte 90c.

F. A. B. Nos entrepôts, Montréal.  
Nous avons un assortiment complet d'Insecticides de première qualité, tels que: Vert de Paris, Arseniate de Plomb, Arséniate de Chaux, Bouillie Bordelaise, Bouillie Bordelaise Empoisonnée, Vitriol Bleu, Huile à mouches, etc.  
Demandez nos prix.

## LA

Section des achats.

**CET ACIER "TWE" TRAINES \$12 PIERRES** Comptant av (Stons Boat)  
Livré sans frais à votre fonctionnement facile; très d lisses en acier en ceusous lui re plus de force; ne pourrait bois. Fait d'acier à bouillor rebord en acier tout autou pierres de tomber. S'il n'est présenté, renvoyez-le et nou trons votre argent.  
The STEEL TROUGH & M. Tweed - Ont.

## GRAINS

Il n'y a pas eu de grand dans les prix au cours de l'été l'activité assez grande q ce marché.  
Les fluctuations de prix de portée et les seuls qui ai sont l'avoine et le blé qui faible augmentation. L'org que peu et le blé d'Inde po juillet et en août a lui aus ment pendant que le blé d'in son immédiate restait au m Il y a eu passablement d' marché local et un nombre ble d'expéditions ont été l points de la province; une atité de commandes ont aus seront livrées au cours de l chaîne.

## FARINE

On enregistre une nouv dix sous par baril sur la mande a été plutôt forte. semaine ce qui a détermin à hausser leurs prix.  
On demande présenteme de première patente \$8.00; me patente, \$7.40 et pour l boulanger, \$7.20. Ces prix ment f. a. b. Montréal et j tités de pas moins de un la farine étant mise en sac

## ENGRAIS ALIMEN

Il n'y a pas eu de cha les prix des engrais alimen de la semaine dernière, mai la difficulté à avoir des ex lières. Toutefois les choses blement améliorées depuis maines et les meuniers se cents en ce qui concerne l Il faut avoir aussi que les; blement élevés et que les cu montrent guère anxieux prix actuels.  
On demande actuelleme \$40.00; pour le gru rouge, le gru blanc, \$48.00, par f. a. b., Montréal.

## TÔLE

L'activité est grande su commandes se font de importantes et démontren truction de Bâtiments de f téra au cours de la prochi dépenses considérables po teurs.

Chaque semaine il s'exp tités considérables de t semaine c'est un nouvea ment de demandes de rens les prix et sur les condit Nous ne pouvons réeller ter les cultivateurs qui, a tiennent à se renseigner s différentes maisons. Ils se et sont plus en mesure de fa ne les exposera pas à payé gérés comme il arrive lorsi trop tard pour aller à ces r Les prix n'ont pas subi c et nous ne sommes pas so que nous devons nous atei baisser ni même monter temps.

## BROCHE A CLÔ

Le marché des broches aussi une somme d'activi depuis quelques semaines teurs se préparent à mett les projets de division de f pu faire pour la présente sa



Québec

chats

E"

usages

NC (Première qualité)

.....le gallon	\$6.50
....."	2.40
....."	1.79
....."	.95
....."	.60

ANCHER "Everlastic"

.....le gallon	\$4.05
....."	4.50
....."	5.00
....."	5.60

"GOLD MEDAL"

tous les usages

.....le gallon	\$3.80
....."	3.90
....."	4.10
....."	4.40
....."	4.60

nos cartes de couleurs

SPÉCIAUX

omb pur, étiquette du t, \$13.00 le 100 livres de 25 livres.

e Fédérée" pour grange mi-baril ou en bidons \$1.15 le gallon,

ur commande de \$25.00

lin et Térébentine aux.

A LAIT

ons.....	\$4.55
.....	5.15
.....	5.35
.....	8.15
.....	8.80
.....	9.80
.....	12.40

ÉDÉRÉE le gal. 20c

FÉDÉRÉE: le gal. 20 1/2

A. B. Montréal.

environ 45 gallons chacun.

GARANTIE 40%

les d'une chopine, mesure onces.

s à la caisse, 15 livres net

et caisses gratis. Non re-

gallon 5 livres net. 17c la lb

ballon 10 livres net. 15c la lb

ballon 15 livres net. 15c la lb

ballons 50 livres net. 14c la lb

uches vides: 1/2 et 1 gall. 60z.

s cruches est remboursable à vos frais.)

r, réservoir en verre: 1 chio-

ite 90c.

1. Nos entrepôts, Montréal.

s un assortiment complet de première qualité, tels

Paris, Arseniate de Plomb, Chaux, Bouillie Bordelaise,

elaïse Empoisonnée, Vitriol mouches, etc.

andez nos pri

LA COOPÉRATIVE FÉDÉRÉE DE QUÉBEC

FOURNIT LES COMMENTAIRES SUIVANTS SUR LES MARCHÉS

Section des achats.

SEMAINE DU 30 MARS AU 6 AVRIL 1928

**CET ACIER "TWEED"**

**TRAINE A \$12.00**

**PIERRES** Comptant avec commande (Stone Boat)

Livré sans frais à votre station. De fonctionnement facile; très durable. Trois lames en acier en dessous lui donnent encore plus de force; ne pourrait pas comme le bois. Fait d'acier à bouillotte de 3-16"; un rebord en acier tout autour empêche les pierres de tomber. S'il n'est pas tel que représenté, renvoyez-le et nous vous remettrons votre argent.

The STEEL TROUGH & MACHINE CO. Tweed - Out. Ltd.

GRAINS

Il n'y a pas eu de grands changements dans les prix au cours de la semaine, malgré l'activité assez grande qu'il y a eu sur ce marché.

Les fluctuations de prix ont été de peu de portée et les seuls qui aient été affectés sont l'avoine et le blé qui ont subi une faible augmentation. L'orge a baissé quelque peu et le blé d'inde pour livraison en juillet et en août a lui aussi baissé faiblement pendant que le blé d'inde pour livraison immédiate restait au même point.

Il y a eu passablement d'activité sur le marché local et un nombre assez considérable d'expéditions ont été faites vers des points de la province; une certaine quantité de commandes ont aussi été placées et seront livrées au cours de la semaine prochaine.

FARINE

On enregistre une nouvelle hausse de dix sous par baril sur la farine. La demande a été plutôt forte au cours de la semaine ce qui a déterminé les meuniers à hausser leurs prix.

On demande présentement pour la farine de première patente \$8.00; pour la deuxième patente, \$7.40 et pour la farine forte à boulanger, \$7.20. Ces prix sont naturellement f. a. b. Montréal et pour des quantités de pas moins de un char complet, la farine étant mise en sacs de jute.

ENGRAIS ALIMENTAIRES

Il n'y a pas eu de changements dans les prix des engrais alimentaires au cours de la semaine dernière, mais il y a encore de la difficulté à avoir des expéditions régulières. Toutefois les choses se sont passablement améliorées depuis quelques semaines et les meuniers se montrent réticents en ce qui concerne les expéditions. Il faut avouer aussi que les prix sont passablement élevés et que les cultivateurs ne se montrent guère anxieux à acheter aux prix actuels.

On demande actuellement pour le son \$40.00; pour le gru rouge, \$42.00 et pour le gru blanc, \$48.00, par chars complets, f. a. b., Montréal.

TÔLE

L'activité est grande sur ce marché. Les commandes se font de plus en plus importantes et démontrent que la construction de bâtiments de ferme représentera au cours de la prochaine saison des dépenses considérables pour les cultivateurs.

Chaque semaine il s'expédie des quantités considérables de tôle et chaque semaine c'est un nouveau recommencement de demandes de renseignements sur les prix et sur les conditions de vente.

Nous ne pouvons réellement que féliciter les cultivateurs qui, avant d'acheter tiennent à se renseigner sur les prix des différentes maisons. Ils se protègent ainsi et sont plus en mesure de faire un choix qui ne les exposera pas à payer des prix exagérés comme il arrive lorsque l'on attend trop tard pour aller à ces renseignements.

Les prix n'ont pas subi de changements et nous ne sommes pas sous l'impression que nous devions nous attendre à les voir baisser ni même monter pour quelque temps.

BROCHE A CLÔTURE

Le marché des broches à clôture offre aussi une somme d'activité remarquable depuis quelques semaines. Les cultivateurs se préparent à mettre à exécution les projets de division de fermes qu'ils ont pu faire pour la présente saison. Ce travail

ne peut retarder beaucoup maintenant.

Nous conseillons aux cultivateurs qui se trouvent dans la nécessité de faire des achats de broche à clôture, de ne pas faire ces acquisitions trop hâtivement et sans avoir au préalable été aux renseignements. C'est pour eux un moyen sûr de ne pas s'exposer à faire des achats qu'ils pourraient regretter plus tard.

Dans ces achats ils ont à tenir compte non seulement des prix mais encore de la qualité de la marchandise. On sait que dans la broche tout comme tout autre produit il y a la question de la qualité qui joue un rôle fort important et sur le compte de laquelle il y a lieu de ne pas se laisser tromper. Sous le prétexte de vendre à bon compte il y a des gens qui offrent un broche de qualité tout à fait inférieure; quelques-uns se laissent prendre à la chaise. Un peu d'attention de la part des cultivateurs évitera un grand nombre de ces achats plus ou moins avantageux. Une demande de renseignements coûte peu, mais peut rendre de précieux services.

ENGRAIS CHIMIQUES

Dans quelques semaines le temps des engrais chimiques sera fini, aussi les commerçants y vont-ils de toute leur ardeur pour placer le plus de commandes possibles. Ceux auxquels ils s'attaquent de préférence sont ceux qui ont jusqu'à date négligé de prendre leurs précautions et qui se trouvent au dernier moment dans l'absolue nécessité d'acheter des engrais. Ceux-ci sont bien soignés et on ne leur ménage pas les réveries.

Il est encore temps, qu'on se le dise et qu'on ne se laisse pas prendre par ceux qui pour vendre à des prix élevés vous disent qu'il est impossible de trouver tel ou tel engrais commercial. Quoique la rareté commence à se faire sentir dans les engrais il n'y en a pas que l'on ne puisse trouver. Bien que nous ayons enregistré quelques hausses elles ne sont cependant pas encore très fortes.

Les cultivateurs qui ne sont pas encore pourvus d'engrais feraient bien de ne plus retarder et d'y voir immédiatement. Un peu plus tard et il sera trop tard.

GRAINS ET GRAINES DE SEMENCE

À mesure que nous avançons vers le commencement de la saison de semence les commandes se font plus nombreuses et plus pressantes. Au cours de la semaine dernière l'activité a été des plus remarquables sur ce marché.

Le tendance actuelle des prix sur ce marché laisse voir que les prix sont passablement fermes et qu'il n'y a pas lieu de croire que nous puissions raisonnablement nous attendre à voir les prix baisser; s'il devait y avoir du changement nous serions plutôt portés à croire qu'il devrait se manifester sous la forme d'une hausse qu'autrement, car les maisons qui s'occupent de ce commerce prévoient habituellement de manière assez juste les quantités dont elles peuvent avoir besoin. Aussi est-il assez

Nous achetons la Crème et les Oeufs à l'année

NOUS PAYONS DE HAUTS PRIX

ECRIVEZ-NOUS

J. J. Foubert

1141 rue St-André

MONTREAL

CRÈME

LAITERIE CHAMPLAIN Ltée

180, rue Dorchester - Québec

Demandez la cotation de la Laiterie Champlain, Ltée, à vos banques... Faites affaire avec cette Laiterie, essayez-la dès maintenant... Demandez par lettres leurs cartes d'envoi... Elles vous seront adressées gratuitement par la maille.

Nous avons besoin cette année d'une grande quantité de crème douce... Nous avons pour le teste de votre crème un fils de cultivateur honnête et compétent qui vous donnera toute la teneur en gras de votre crème avec satisfaction.

La paye est aussi garantie tous les quinze jours et chèques acceptés sans charges par n'importe quelle banque.

Un fort capital investi dans cette Cie est payé par des actionnaires bien connus du Ctd Portneuf, dans les affaires depuis trente ans. M. Chs Laganière, président, Grondines, Ctd Portneuf, M. Henri Grandbois, directeur-auditeur, de St-Casimir, Ctd Portneuf et M. Narcisse Naud, gérant de cette dite Cie après avoir été inspecteur de buanderie et fromagerie plus de quinze ans dans le Ctd de Portneuf et propriétaire de grosses fabriques, connaît très bien le besoin du cultivateur.

Envoyez-nous votre crème et venez-nous voir si vous le désirez à 180 rue Dorchester, Québec.

rare qu'elles se laissent surprendre avec des quantités considérables de semence dont elles ne pourraient pas disposer. C'est le contraire qui arrive le plus souvent. Et c'est justement pour cette cause que nous aimons à répéter aux cultivateurs qu'ils ont tout intérêt à ne pas trop retarder leurs achats de grains et graines de semence; c'est s'exposer à ne pas avoir ce dont on peut avoir besoin.

"La Bonne Fermière" de Pâques 1928

Le numéro d'avril de "La Bonne Fermière" est particulièrement attrayant et instructif, tant par l'abondance des matières qu'il contient que par leur variété.

La revue s'ouvre sur une poésie de Pâques intitulée "Les Saines Femmes" et signée par M. Alp. Désautels. L'éditorial explique et définit le Conseil provincial des Cercles de fermières canadiennes-françaises. M. Adrien Désautels y traite de l'embellissement des alentours de l'école primaire. Madame Arthur Martin, de Nicolet, parle des soins domestiques; Mademoiselle Véronique Durand présente un travail scientifique sur les couleurs des tissus et l'utilisation des teintures naturelles et du

commerce dans les ouvrages domestiques. Un bel article sur la comptabilité à la maison fournira d'intéressantes suggestions à nos ménagères économes et pratiques. De plus, Mlle Jeanne Dubne disserte sur un sujet psychologique rarement traité: les larmes. Et Mademoiselle Antonia Thérèse, de St-Hugues de Bagot, réveille de nouveaux échos du Congrès des Fermières d'octobre dernier. La Vie intérieure des groupements de fermières et de ménagères sera une révélation pour plusieurs. Et les communications, avis et nouvelles intéresseront tous ceux et celles qui suivent de près le mouvement des activités féminines rurales. Les appréciations de revues et de livres canadiens même sont une source de renseignements utiles.

"La Bonne Fermière" se recommande aux femmes des campagnes, villages et villes, aux institutrices religieuses et laïques, aux éducateurs et aux gens d'œuvres. Le prix de l'abonnement n'est que de cinquante sous, et doit être adressé à M. Joseph Morin, administrateur de "La Bonne Fermière", casier postal 19, Faubourg Saint-Jean, Québec.

VAPORISATEUR "FRIEND"

Demandez notre nouveau catalogue

"FRIEND" MFG. Co. Niagara Falls Ont.

Rep: pour Québec ARTHUR GADBOIS Rougemont, - Qué

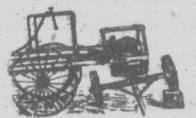

Profitez de nos 40 Années d'Expérience

Depuis 40 ans nous préparons des produits médicinaux "INTERNATIONAL" exclusivement pour le bétail, ceci, et seulement ceci a constitué notre industrie. Toutes nos études, les recherches et les expériences faites par d'habiles vétérinaires, chimistes et experts en bétail ont été dirigées vers un seul but—produire des préparations qui atteindraient absolument l'objectif auquel elles étaient destinées.

Le plus grand soin est apporté à la préparation de nos produits, rien n'est laissé au hasard—chaque procédé est fait avec une précision scientifique. C'est grâce à cette minutie vraiment extraordinaire que les produits INTERNATIONAL donnent des résultats si satisfaisants et sont si favorablement connus d'un océan à l'autre.

Il va de soi que des gens qui, depuis 40 ans, s'occupent exclusivement de la fabrication de préparations pour le bétail soient bien renseignés quant aux besoins médicinaux des animaux. Toute cette expérience, toutes ces connaissances pratiques sont à votre disposition, profitez-en donc quand vous en aurez besoin.

International Stock Food Co.

LIMITED

TORONTO

CANADA

**18 ANNEES**  
De bon service  
à la classe agricole constituent une garantie de premier ordre quant à la satisfaction que vous obtiendrez en expédiant votre

**CREME**

cette année à la plus ancienne laiterie de Québec. Remises faites régulièrement, plus hauts prix payés. Référence: Banque Canadienne Nationale.

**LAITERIE DE QUEBEC**  
75, Avenue du Sacré-Cœur Qué.

ACHETEZ ET VENDEZ PAR LE MOYEN DES PETITES ANNONCES

POSITION DEMANDÉ

**FRANCAIS DIRECTEUR** de Grande Laiterie en Normandie, désire se fixer au Canada avec sa famille pour installer fabrique de fromages de Camembert, demandé à entrer en relation avec personne ou groupe de fermiers qui voudraient s'intéresser à la fondation d'une industrie laitière dans leur village. Ecrire à L. Jeanne, fromagerie de Taillebois, Andrieu, Calvados, France. 15 P311

**POSITION DEMANDÉ** fabricant de fromage ayant certificat d'expert essayeur de lait, demande emploi. S'adresser à Polycarpe Chartrand, St-Émile de Suffolk, Cte Papineau, P. Q. 15-P05

**POSITION DEMANDÉE** pour fabricant de fromage possédant diplôme et certificat d'expert, demande une fabrique. S'adresser à Wilfrid Doust, Ste-Anne du Lac Cte Labelle, P. Q. a-s. M. Gérard Toucheite. P05.

Hommes Demandé

**HOMME DEMANDE** pour travailler et conduire une ferme bien organisée près de la ville sur la route régionale. Jeune ménage préféré. Pour tous renseignements et prix, etc. Ecrivez à Boite postale 165, Jonquière, Cte Chicoutimi, P. Q. 14-4fs P16.

**REPRESENTANT DEMANDE** dans chaque paroisse, pour vendre nos paratonnerres "Security" en cuivre, avec garantie. Le représentant choisi sera accompagné de notre agent général pour faire les ventes. Préférence accordée aux agents de machines agricoles. Les applicants devront être actifs et responsables. Affaire très payante. S'adresser à Security Lightning Rod Co., Reg'd, 100, 3ème Avenue, Québec. J.N.O. x 08

**VENDEURS ET VENDEUSES** demandés pour vendre à domicile, dans les campagnes, un produit bien annoncé, sirup pour le rhume, asthme, bronchite, etc. Bonne commission payée. Ecrire pour renseignements. P. LaRose, 126, rue Garnier, Québec. J.N.O.

DIVERS

**ATTENTION S. V. P.**—Voulez-vous posséder une mine d'or? J'ai mis M. Ross Metcalf de Hagersville, Ont., et B. C. Howard à l'aise. Je puis faire de même pour vous, je vous le garantis, si vous suivez mon conseil. Achetés mes Renards Argentés, Chats Sauvages, Lapins Chinchilla, Renardeaux, Dividends en moins de six mois. Ayez votre propre magasin de fourrure. Livre d'instruction gratuit. Envoyez enveloppe adressée et affranchie. Fourrures vendues à Montréal, 680 de janvier—\$500. Vente de New-York—\$680. Surveillez cet espace pour six mois. Todds Fox Farms, Milltown, N.-B. 10-5fs P511 2g

**A VENDRE** un moulin à scie à vapeur, grande scie, boteur double et simple. Machine à butter, machine à bardeaux, planeur. Le moulin est situé sur la grande route à 3 milles du village Lambton et 3 milles la station Courcelles. Le tout à de bonnes conditions, cause de la vente que le propriétaire est mort. Monsieur Xavier Thérberge, St-Vital de Lambton, Cte Frontenac, P. Q. B-15

**BOTTINES-jambières, culottes, chemises, imperméables, couvertures de lit, selles, tentes, provenant du surplus de l'armée.** Catalogue sur demande. Magasin de Surplus Militaire, 294 Notre-Dame-Ouest Montréal. J.N.O.—28

**BULBES DE GLAIEULS** en mélanges de choix. 30 pour \$1.00 graines de légumes et fleurs 22 paquets pour \$1.00, fraisières Dunlop, 50 pour 75 \$7.00 le mille, framboisiers Herbert 15 pour \$1.00 fleurs vivaces; Ancolie, Gaillarde, Oeillets de Poëte, Pied d'Alouette, 8 pour \$1.00 M. Savard, Donacoma, P. Q. 14-4fs-X08

**CARCANS D'ACIER** pour moutons des milliers ont été vendus l'an dernier, commandez de bonne heure, ils sont patentes. Adresses-vous sans retard. Hormidas Leblanc Tingwick, Cte Arthabaska P. Q. B-18

**CREDIT FONCIER FRANCO-CANADIEN** fondé en 1881, 61, 2-1139, Québec, 86 rue Saint-Pierre. Prête la première hypothèque sur propriétés de ville construites ou en construction. Propriétés rurales en exploitation. Achats de créances hypothécaires. Prête aux municipalités aux fabriques, et aux commissions scolaires, taux avantageux. Réalisation rapide. Aucune commission à payer. 206-1-9-28

POUR RENSEIGNER LES PRODUCTEURS  
Prix du marché à Montréal  
DERNIÈRE HEURE

<b>Beurre Frais:</b>	
Spécial pasteurisé.....	39c la livre.
Pasteurisé No 1.....	39c la livre.
No 1.....	38c la livre.
No 2.....	37c la livre.
<b>Fromage Blanc et Coloré:</b>	
Spécial.....	21½c la livre.
No 1.....	21½c la livre.
No 2.....	20½c la livre.
<b>Foin:</b>	
No 2.....	\$12.00 à \$12.50 la tonne.
No 3.....	\$11.00 à \$11.50 la tonne.
<b>Enfs:</b>	
Frais spéciaux.....	38c la douzaine.
Frais extras.....	33c la douzaine.
Frais premiers.....	31c la douzaine.
Frais seconds.....	29c la douzaine.
<b>Patates locales, Canada A, au détail:</b>	\$1.40 par 80 lbs.
" Québec " A. ".....	\$1.45 " "
<b>Patates Nouveau Brunswick Canada A</b>	\$1.55 " "
" Ile du Prince Edouard ".....	\$1.75 " "
<b>Locales (par chars complets)</b>	
Nord du Nouveau Brunswick Canada A.....	1.35 par 90 lbs.
" Ile du Prince Edouard ".....	1.45 " "
" " ".....	1.55 " "

Animaux à Vendre

**ANIMAUX DE GRAND CHOIX?** 3 jeunes taureaux canadiens enregistrés et accredités appartenant au fameux troupeau amélioré de John Breakey, mères au Livre d'Or et ayant remporté le 1er, prix de l'exposition de Sherbrooke et Québec Age 12-7-5 mois une véritable aubaine, prix raisonnable. S'adresser Aiyre Boutin, Cheneaux Farm, gérant, Breakeyville, Cte, Lévis, P. Q. 15-P07

**A VENDRE** cheval Percheron noir de 4 ans léger pesant 1400 livres, et enregistré sur les numéros 12198 et ayant le permis de monte pour 1928, pour 20 juments saillies en 1927. 16 devront mettre bas à vendre à de bonnes conditions. S'adresser à Romuald Côté Ange Gardien, Cte Montmorency, P. Q. 15-2fs-P71

**A VENDRE** belle jument de voiture qui a remporté les premiers prix aux dernières expositions Joseph Bonneau St-Alexandre, Cte d'Therville, P. Q. B-15

**A VENDRE** portée de porcelets Chester blancs enregistrés 6 mâles et femelles nés 18 mars, vieille mère qui a reçu le 1er prix à l'exposition, Albert Fleury, Arthabaska, ville, P. Q. B-15

**A VENDRE** cochons Chester blancs mâles et femelles enregistrés, nés 23 mars, provenant de mères, premier prix à l'exposition. Prix six semaines mâles \$12.00, femelles \$10.00. S'adresser à O. F. Quirion, St-Ephrem Station, P. Q. B-15

**A VENDRE** Yorkshire enregistrés mâles et femelles nés le 9 mars. Aussi veaux Holstein des deux sexes provenant d'un troupeau accredité. Tous ces sujets sont de bonnes qualités et vendra à de satisfaisantes conditions. S'adresser à Lucien Milot, Yamachiche, Cte St-Maurice, P. Q. 15-P05

**A VENDRE** trois taureaux Ayrshire pur sang un d'un an deux du printemps issus de mères qualifiées au Livre d'Or. Adressez Joseph Angers, St-Césaire, Cte Rouville, B-15

**A VENDRE** un taureau de quatre ans, à vendre; à bonnes conditions bien dormé doux et bon pour le service. S'adresser à Jos. Pelletier, Isle-Verte, P. Q. 14-2P05-1g-B

**A VENDRE** Holstein enregistrés femelles de tous âges descendant de vaches au Livre d'Or ainsi que des veaux du printemps. S'adresser à Antonio Lemire, La Baie, Cte Yamaska, P. Q. B-15

**A VENDRE**—Lapins Chinchilla et Angora. Chats Sauvages: Renards noirs argentés et enregistrés. Visions. Sujets de choix. Ferme d'Elevage, Québec Fur Farm, B.P.—221 Montmagny, P. Q. 13-14-15X05

**A VENDRE**—Taureaux Ayrshires 3 ans et deux de 1 an. Troupeau accredités, Descendance de Ste-Anne Lord Kyle, 4ième Classe A. En bonnes conditions. S'adresser à Eugène-G. Fournier, Montmagny, P. Q. 13-3fs P05

**A VENDRE**—Vingt cochons, mâles et femelles nés en mars d'une vieille mère et d'un père de deux ans, à vendre à très bas prix. S'adresser à Louis A. Gagné, Weedon, Cte Wolfe, P. Q. R.R. No 1. 14-2fs 1g-B

**A VENDRE** jeune veau Holstein enregistré et accredités des deux sexes, provenant de vaches avec record de 10 à 12 milles livres de lait. S'adresser à Albert Grondines, Grondines Station, Cte Portneuf, P. Q. 13-2fs-P05-B-1g.

**A VENDRE** jeunes sujets mâles et femelles Berkshire et Yorkshire de six semaines livrés à huit semaines, aussi quelques jeunes Tamworth à bas prix. S'adresser à H. Charpentier, Clairvaux, Cte Bagot, P. Q. 14-2fs-P05

**A VENDRE**—Chevaux, harnais, voitures d'hiver et d'été très beaux surreys, bogheis, wagons, automobiles aussi deux emplacements situés dans le village. A prix raisonnable. Une visite, Arthur Ouellette, Ste-Hélène, Kamouraska, P. Q. B-15

**A VENDRE** deux taureaux d'un an, les mères au contrôle laitier, prix \$50.00 et \$60.00, de un an et demi bon reproducteur \$75.00. Beau veau du printemps troupeau Holstein, accredité. Beaux cochons Yorkshire 7 semaines \$11.00, livrable en bonne condition. Thomas Trépanier, St-Ladger, Cte Frontenac, P. Q. 14-4fs-P25

LA LOI  
Consultations légales, par C.

**AVIS IMPORTANT.**—Nos obligations de tenir compte des règles nées peuvent bénéficier de renseignements doit être pondant est abonné: 20 Les quatin: 30 Nos avocats consultants usuelles, concernant les lois traordinaires, ou qui nécessitent le correspondant et les avocats diate par lettre, nos avocats cons

**FRAIS ET PERCEPTION DES T** ponsé à E. S.)—Q. Je devais une cert pour les taxes scolaires et je n'ai reçu de la corporation scolaire avant une le dans le cours du mois d'octobre dernier empressé d'envoyer un acompte, mais mars, j'ai reçu une action pour la balan daires. J'ai immédiatement payé ces taxes. Je rétrograde que m'a donné un reçu. Je réclame maintenant une somme de \$17. tion. Suis-je obligé de payer ces frais?

R. Il semble que notre correspondant les frais d'action, car s'il est vrai qu'il d'avis du secrétaire de la corporation, il de l'avocat de la corporation, et il se t en demeure de payer sa taxe. Il est vra nous paraissent un peu élevés, mais pondant aurait dû payer au procureur tion ce qui aurait empêché le jugement une bonne partie des frais.

**DROITS DU BAILLER DE FO** ponsé à R. D.)—Q. Un individu veut une propriété sur laquelle je suis baill pour un montant élevé, parce qu'il est me payer. Puis-je revendre cette p chère que le montant qui m'est dû. D thèques que la mienne sont attachées et je ne veux pas m'obliger à les payer

R. Advenant que le bailleur de fo transporter la propriété en paiement qui lui est due, il ne peut évidemment tre les hypothèques qui ne peuvent t la vente du shérif ou par la vente faite comté. Dans les circonstances, il va croyons-nous, faire vendre la propriété. Le bailleur pourra racheter par la s est due et se débarrasser ainsi des aut hypothécaires si le prix de vente ne d montant qui lui est dû et les frais de la

**TAXES DE SUCCESSION.**—(Rép P.)—Q. Je possède des obligations porteur, pour une valeur dépassant dollars. Advenant que les donations rations maintenant, mes héritiers sera de payer la taxe sur les successions?

R. Il n'y a pas de doute que la loi d s'applique même en ligne directe pou sion d'au-delà de quinze mille dollars le taux est de un et un quart pour ce moins vrai qu'on ne peut pas détourner l'on s'expose évidemment à des pénal s'agit dans le seul but d'éviter le paiement. Par ailleurs, lorsqu'il s'est écoulé tr plus entre le jour de la donation et cel la personne qui l'a consentie, la taxe réclame.

**SIGNATURE PAR ERREUR.**—(Q L.)—Q. J'ai vendu une terre à un ce et il m'en a payé une partie. A un ce je l'ai prévenu que j'avais besoin d'une à une date précise, il m'a fait deman que où il était gérant, et m'a déclaré payer de suite: alors il me fit signe \$100.00 que je n'ai pas lu et que j'gnier comme endosseur seulement. acheteur m'a remis le terrain depuis insolvable, la Banque me réclame le billet que j'ai signé. Ai-je le droit paiement, ou puis-je prendre mon rec gérant en question?

R. La Banque qui escompte un bi sur de bonne foi surtout lorsqu'elle celui qui l'escompte. Conséquemm obliger le signataire du billet à pa notre correspondant n'aura qu'un rec tre celui qui lui a fait signer le billet. nons que notre correspondant a signé la face du billet, au lieu de signer com mais cela ne change pas beaucoup parties, puisque l'endosseur est respo du billet, si le prometteur ne pe

**CLOTURE DE LIGNE.**—(Répo (H. L.)—Q. Les limites de ma terre avec celles de la paroisse. J'ai versé

Rend sans danger les yeux ternes plus br

Sans l'aide de belladone et ingrédients nuisibles, Murine yeux ternes une nouvelle vie lant. Elle est surtout bienfais yeux enflammés. Faites us lotion inoffensive soir et mat quez combien mieux paraissent tent vos yeux. Une provision ne coûte que 60 sous.

**MURINE POUR YEUX**

LA LOI POUR TOUS

Consultations légales, par Charles-F. Letarte avocat du barreau de Québec

AVIS IMPORTANT.—Nos correspondants que cette page intéresse sont instamment priés de tenir compte des règles suivantes établies par le journal: 1o Seuls les abonnés peuvent bénéficier de ce service de consultation: c'est pourquoi toute demande de renseignements doit être signée, afin que nous puissions constater si le correspondant est abonné: 2o Les questions doivent être adressées directement au Bulletin: 3o Nos avocats consultants ne sont tenus de répondre qu'aux questions ordinaires usuelles, concernant les lois qui gouvernent les choses de la vie rurale. Les cas extraordinaires, ou qui nécessiteraient une longue étude, sont choses à traiter entre le correspondant et les avocats: 4o Si le correspondant désire une réponse immédiate par lettre, nos avocats consultants peuvent exiger des honoraires.

FRAIS ET PERCEPTION DES TAXES.—(Réponse à E. S.)—Q. Je devais une certaine somme pour les taxes scolaires et je n'ai reçu aucun avis de la corporation scolaire avant une lettre d'avocat en pressant d'envoyer un acompte, mais, au cours de mars, j'ai reçu une action pour la balance des taxes dues. J'ai immédiatement payé ces taxes au secrétaire-trésorier qui m'a donné un reçu. On me réclame maintenant une somme de \$17.00 frais d'action. Suis-je obligé de payer ces frais?

R. Il semble que votre correspondant doit payer les frais d'action, car s'il est vrai qu'il n'a pas reçu d'avis du secrétaire de la corporation, il en a reçu un de l'avocat de la corporation, et il se trouvait ainsi en demeure de payer sa taxe. Il est vrai que les frais nous paraissent un peu élevés, mais notre correspondant aurait dû payer au procureur de la corporation ce qui aurait empêché le jugement, et par là, une bonne partie des frais.

DROITS DU BAILLEUR DE FONDS.—(Réponse à R. D.)—Q. Un individu veut me remettre une propriété sur laquelle je suis bailleur de fonds pour un montant élevé, parce qu'il est incapable de payer. Puis-je revendiquer cette propriété plus chère que le montant qui m'est dû. D'autres hypothèques que la mienne sont attachées à ce terrain et je ne veux pas m'obliger à les payer.

R. Advenant que le bailleur de fonds se fasse transporter la propriété en paiement de la somme qui lui est due, il ne peut évidemment faire disparaître les hypothèques qui ne peuvent s'effacer que par la vente du shérif ou par la vente faite au conseil de comté. Dans les circonstances, il vaudrait mieux, croyons-nous, faire vendre la propriété pour la somme qui lui est due et se débarrasser ainsi des autres créanciers hypothécaires si le prix de vente ne dépasse pas le montant qui lui est dû et les frais de la vente.

TAXES DE SUCCESSION.—(Réponse à J. R. P.)—Q. Je possède des obligations payables au porteur, pour une valeur dépassant quinze mille dollars. Advenant que je donnerais mes obligations maintenant, mes héritiers seraient-ils tenus de payer la taxe sur les successions?

R. Il n'y a pas de doute que la loi des successions s'applique même en ligne directe pour une succession d'au-delà de quinze mille dollars; dans ce cas le taux est de un et un quart pour cent. Il n'est pas moins vrai qu'on ne peut pas détourner la loi et que l'on s'expose évidemment à des pénalités, lorsqu'on agit dans le seul but d'éviter le paiement de la taxe. Par ailleurs, lorsqu'il s'est écoulé trois années et plus entre le jour de la donation et celui du décès de la personne qui l'a consentie, la taxe ne peut être réclamée.

SIGNATURE PAR ERREUR.—(Réponse à H. L.)—Q. J'ai vendu une terre à un certain individu et il m'en a payé une partie. A un certain moment je l'ai prévenu que j'avais besoin du versement fixé à une date précise; il m'a fait demander à la Banque où il était gérant, et m'a déclaré qu'il allait me payer de suite; alors il me fit signer un billet de \$100.00 que je n'ai pas lu et que je pensais signer comme endosseur seulement. Comme cet acheteur m'a remis le terrain dépeint, et qu'il est insolvable, la Banque me réclame le paiement du billet que j'ai signé. Ai-je le droit de refuser le paiement, ou puis-je prendre mon recours contre le gérant en question?

R. La Banque qui escompte un billet est détachée sur de bonne foi surtout lorsqu'elle paye ce billet à celui qui l'escompte. Conséquemment, elle peut obliger le signataire du billet à payer celui-ci et notre correspondant n'aura qu'un recours civil contre celui qui lui a fait signer le billet. Nous comprenons que notre correspondant a signé par erreur sur la face du billet, au lieu de signer comme endosseur, mais cela ne change pas beaucoup la situation des parties, puisque l'endosseur est responsable du paiement du billet, si le prometteur ne paye pas.

CLOTURE DE LIGNE.—(Réponse au même (H. L.))—Q. Les limites de ma terre correspondent avec celles de la paroisse. J'avais une clôture de

Rend sans danger les yeux ternes plus brillants

Sans l'aide de belladone ou autres ingrédients nuisibles, Murine donne aux yeux ternes une nouvelle vie et du brillant. Elle est surtout bienfaite pour les yeux enflammés. Faites usage de cette lotion inoffensive soir et matin et remarquez combien mieux paraissent et se sentent vos yeux. Une provision d'un mois ne coûte que 60 sous.



MURINE POUR VOS YEUX

Gens de la campagne et du district FAITES IMPRIMER — AU — "SOLEIL" Nos prix sont bas! DEMANDEZ NOS COTATIONS

NOUS METTONS A VOTRE DISPOSITION UN SERVICE D'IMPRESSIONS

des mieux outillés de la ville — pouvant exécuter tous genres d'impressions tels que:

- Brochures—rapports—factums catalogues—en-têtes de lettres—circulaires enveloppes—factures—etc., etc.

LE SOLEIL LTEE (Département de l'Imprimerie)

dernier à blessé quelqu'un de ses animaux. Il faudra évidemment prouver l'endroit où le chien a été tué ainsi que le danger qu'il offrait de tuer les moutons. Si ce chien a été connu comme vicieux, il suffira d'emmener des témoins pour l'établir et ce sera une excuse de plus pour notre correspondant qui le mettra davantage à couvert contre toute réclamation.

PROCÉDURES EN DOMMAGES.—(Réponse à A. L.)—Q. J'ai un frère qui est majeur et qui ne travaille pas pour moi. Dans ses moments de loisir, il transporte avec mon cheval certains effets, or, comme il a passé sur la ligne du chemin de fer, sans permission, qui est responsable des dommages. Est-ce moi ou lui?

R. Il n'est pas douteux que seule la personne qui a fait infraction à la loi des chemins de fer est responsable des dommages. Donc notre correspondant ne nous paraît pas tenu de payer l'amende qui est imposée?

TAXE SPÉCIALE.—(Réponse à P. L.)—Q. Une corporation municipale a-t-elle le droit de taxer spécialement les pensionnaires d'un hôtel qui paye déjà taxe à la corporation en cette qualité?

R. En vertu de l'article 700 du Code municipal toute corporation peut imposer en dehors de la taxe sur les biens fonds, une taxe spéciale sur tout individu, manufacture ou établissement d'affaires, dont les moyens de profits ou d'existence sont exercés ou exploités dans la municipalité.

ENDESSEUR.—(Réponse à X. B.)—Q. J'ai endossé le billet d'un individu qui a fait session de ses biens (faillite) mais qui n'a pas payé ses créanciers au complet. Je n'ai pas produit ma réclamation dans la faillite. De ce fait, ai-je perdu mon recours contre mon débiteur?

R. Ce n'est pas par le fait que le créancier n'a pas fait valoir sa réclamation lors de la faillite, qu'il est privé de son recours contre son débiteur; il est absolument nécessaire, d'autre part, que le créancier obtienne une ordonnance du Tribunal de faillite, après que les syndics ou liquidateurs se sont libérés, pour avoir le droit de poursuivre leur débiteur pour le montant qui leur est dû.

SECRÉTAIRE ET COMMISSION SCOLAIRE.—(Réponse à A. L.)—Q. Le secrétaire d'une commission scolaire a-t-il le droit, sans autorisation, de soumettre certaines difficultés au Surintendant de l'Instruction publique, cela sans l'autorisation de la commission?

R. Il n'y a pas de doute que le secrétaire trésorier a le droit de consulter les autorités voulues, lorsqu'il survient une difficulté dans la commission scolaire à laquelle il appartient. Seulement, à défaut

d'une autorisation spéciale à ce sujet, par résolution des commissaires d'écoles, il semble qu'il n'a pas le droit de réclamer ses frais de voyage.

SERVITUDE.—(Réponse à X. B.)—Q. J'ai deux terres voisines dont l'une touche à l'emplacement de l'école. Ai-je le droit de passer sur ce terrain, vu qu'il ne faudrait faire des travaux considérables pour me dispenser de passer à cet endroit? Puis-je sans m'exposer à des dommages, continuer ce que j'ai fait depuis plusieurs années?

R. En partant du principe qu'il ne peut y avoir de servitude sans titre, nous prétendons que seul le propriétaire du terrain où l'on veut établir cette servitude doit consentir expressément et par écrit, au passage dont il est question.

FAUT-IL UNE SOUS-MAÎTRESSE.—(Réponse à F. C.)—Q. Quel est le nombre d'élèves nécessaires pour avoir le droit de réclamer une sous-maitresse? Jusqu'au 1er de mai 1919, il y a eu cinquante élèves et plus dans notre classe. Est-ce que, puis-qu'il s'agit d'une école primaire, la commission scolaire doit choisir une sous-maitresse?

R. Si nous ne faisons pas erreur la Loi de l'Instruction publique a diminué le nombre d'élèves nécessaires à cinquante à quarante, lorsqu'il s'agit de l'engagement d'une sous-maitresse dans une école primaire. Il est entendu que c'est le droit des commissaires de se plier aux prescriptions de la loi.

MODE DE CLOTURE DE LIGNE.—(Réponse à N. M.)—Q. Comment doit-on construire les clôtures de ligne? Mon voisin n'est-il pas obligé de clôturer sa part de clôture de manière à ce que les moutons ne passent pas chez lui?

R. S'il n'existe pas de règlements spéciaux au sujet de la construction des clôtures de ligne, c'est l'usage et la situation des lieux qui fait loi. Or, en l'absence de tels règlements, l'on doit considérer uniquement l'usage général dans la municipalité. Cet usage varie cependant nous devons considérer en règle générale que les cultivateurs ne sont pas tenus de construire des clôtures afin que les moutons restent sur la ferme du propriétaire. Lorsqu'il n'y a pas entente entre voisins, il faut, nécessairement, que l'éleveur de moutons construise lui-même les clôtures qui lui sont nécessaires.

Le "Bulletin de la Ferme" Rédaction et Administration 111, Côte de la Montagne, (Edifice Morin) Revue publiée par le "Bulletin de la Ferme" Ltée. Imprimée par "Le Soleil" Ltée. Téléphone, 2-4297 Case Postale 229

JUTRAS CATALOGUE GENERAL No 1 de 1928 offert GRATIS MALLEZ LE COUPON Pour renseignements et prix—faites un X sur les machines qui vous intéressent. Nom Adresse MANUFACTURÉS PAR LA COMPAGNIE JUTRAS LIMITÉE VICTORIAVILLE, QUÉ.

12

12

12

PER  
B-226

S



## Source d'approvisionnement qui n'a jamais fait défaut

L'Imperial Oil Limited a déjà servi trois générations de cultivateurs canadiens.

Il y a près d'un demi-siècle---c'est-à-dire cinquante ans, avant même que l'on songeât aux automobiles et aux tracteurs---le nom *Imperial* était déjà reconnu comme synonyme de haute qualité et d'approvisionnement assuré. A cette époque, le pétrole et la graisse à essieux étaient les principaux produits offerts au public.

Le développement du moteur à combustion interne a multiplié les usages et créé une demande énorme, dans toutes les parties du Canada, des pro-

duits pétrolifères.

Afin de pouvoir satisfaire à cette demande, six raffineries ont remplacé l'unique établissement des premiers jours et 1600 postes de distribution *Imperial* sont venus s'ajouter aux quelques postes isolés qui existaient en 1881.

Et encore aujourd'hui, alors que les développements et inventions ont presque totalement transformé l'existence et les travaux des cultivateurs, *l'Imperial Oil Limited* continue son oeuvre---qui est de fabriquer et de mettre à la disposition de la classe agricole du pays, des produits pétrolifères de première qualité.



## Nos Produits pour la Ferme

GAZOLINE PREMIER  
GAZOLINE IMPERIAL ETHYL  
PETROLE ROYALITE  
HUILES A MOTEUR MARVELUBE  
HUILES A TRACTEUR MARVELUBE  
HUILES A MOTEUR POLARINE  
HUILES A TRACTEUR POLARINE

LUBRIFIANTS A TRANSMISSION POLARINE  
GRAISSE A GODETS POLARINE  
HUILES A CYLINDRES CAPITOL  
HUILE A MACHINES AGRICOLES PRAIRIE  
HUILE A MACHINES AGRICOLES GRANITE

HUILE A MACHINES CASTOR  
HUILE DURE A BATTEUSE  
GRAISSE A ESSIEUX MICA  
HUILE A ECREMEUSE IMPERIAL  
HUILE A HARNAIS EUREKA  
HUILE A INCUBATEUR IMPERIAL

### IMPERIAL OIL LIMITED

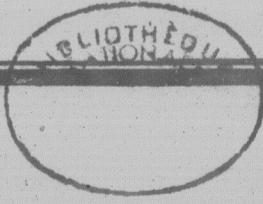

Organe of  
Administration e  
37 de la C  
Québec

VOLUME XV

Des milliers  
Fédérés  
Sa qualité, s  
excepti  
ferme.  
Nos prix son  
vos ach  
N'achetez p

La Coopér  
avantageus

Profitez de  
la ven

Demandez  
dition. I

Coop